

Census Divisions and
Subdivisions

Divisions et subdivisions
de recensement

Quebec:
Part 2
Volume 1 of 2

Québec:
Partie 2
Volume 1 de 2

c. 4

*Census
Recensement*

Canada 1986

c. 4
94-110

Profiles • Profils

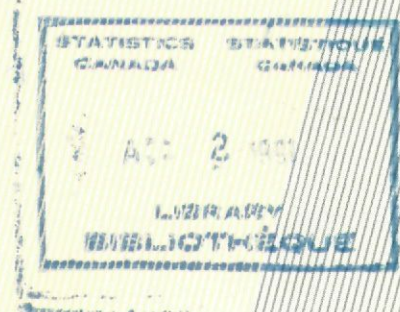

Statistics Canada
Statistique Canada

Canada

Population and
 Dwelling Characteristics –
 Census Divisions and
 Subdivisions

Caractéristiques de la
 population et des logements –
 Divisions et subdivisions
 de recensement

Quebec: Part 2
 Volume 1 of 2

Québec: Partie 2
 Volume 1 de 2

Profiles • Profils

Published under the authority of the Minister of
 Supply and Services Canada

© Minister of Supply and Services Canada, 1988

Extracts from this publication may be reproduced
 for individual use without permission provided the
 source is fully acknowledged. However, reproduction
 of this publication in whole or in part for purposes
 of resale or redistribution requires written permission
 from the Publishing Services Group, Permissions
 Officer, Canadian Government Publishing Centre,
 Ottawa, Canada K1A 0S9.

September 1988

Price: Canada, \$170.00
 Other Countries, \$198.00

Catalogue 94-110

ISBN 0-660-53576-9

Ottawa

Publication autorisée par le ministre des
 Approvisionnements et Services Canada

© Ministre des Approvisionnements et
 Services Canada, 1988

Le lecteur peut reproduire sans autorisation
 des extraits de cette publication à des fins
 d'utilisation personnelle à condition d'indiquer
 la source en entier. Toutefois, la reproduction
 de cette publication en tout ou en partie à des
 fins commerciales ou de redistribution néces-
 site l'obtention au préalable d'une autorisation
 écrite des Services d'édition, Agent de droit
 d'auteur, Centre d'édition du gouvernement du
 Canada, Ottawa, Canada K1A 0S9.

Septembre 1988

Prix: Canada, \$170.00
 Autres pays, \$198.00

Catalogue 94-110

ISBN 0-660-53576-9

Ottawa



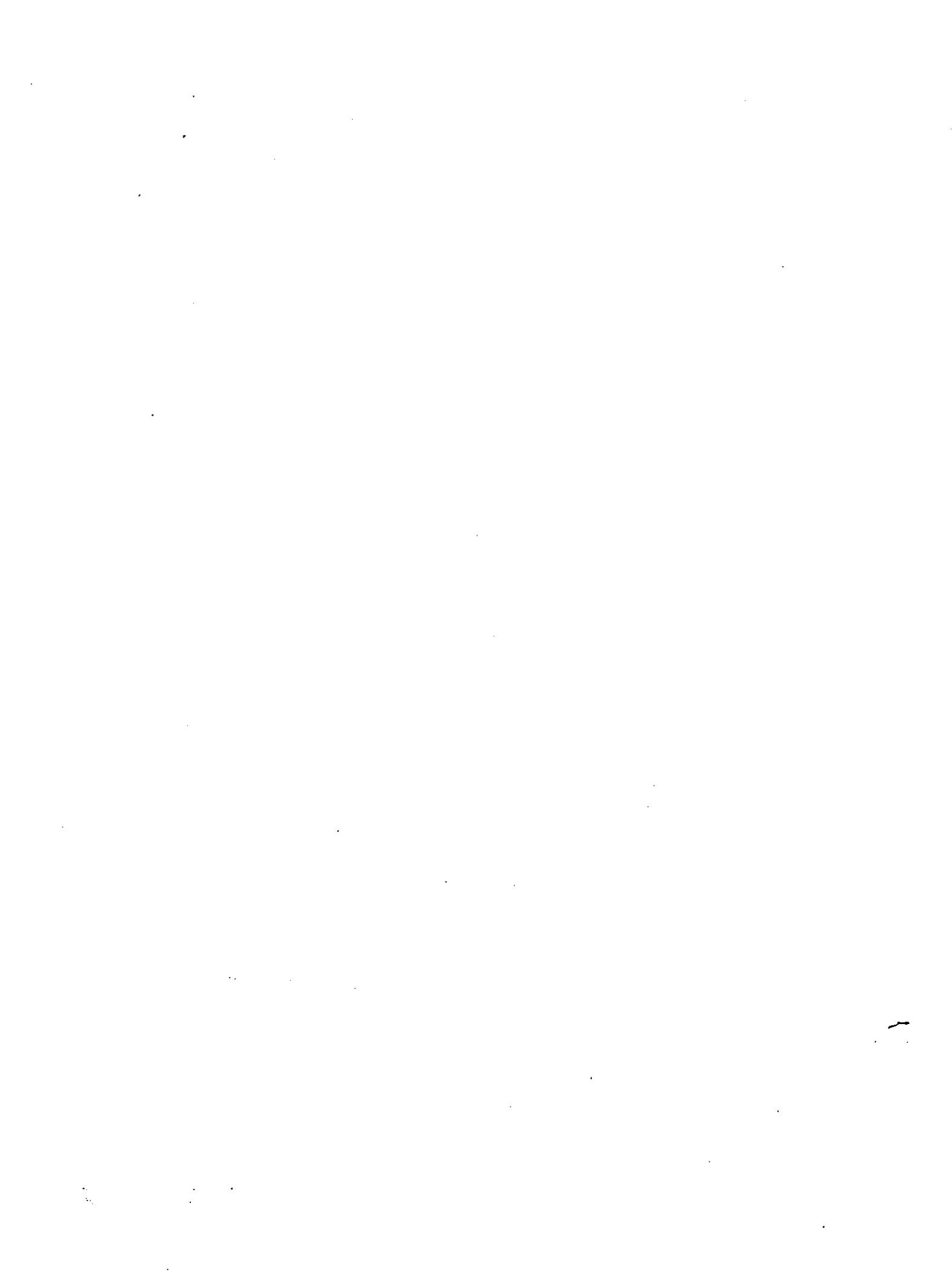

PREFACE

The Profile series is designed to provide a wide range of information collected by the 1986 Census of Population for a variety of subprovincial geographic levels: census divisions and census subdivisions, census metropolitan areas and census agglomerations, census tracts (including census subdivisions of census-tracted centres), federal electoral districts, urban and rural areas and the Labour Force Survey economic regions.

This series is structured into two parts. Part 1 provides basic demographic, housing and family characteristics collected from all households. These data are available before Part 2 is published. Part 2, data collected from a 20% sample of households, completes the Profile series for each geographic area. It presents social, cultural, labour and 1985 income data along with additional information on housing and families.

The catalogue numbers that correspond to subprovincial profiles are as follows:

- Census Divisions and Subdivisions (by province or territory), Part 1 and Part 2 (Cat. Nos. 94-101 to 94-124)
- Federal Electoral Districts - 1976 Representation Order, Part 1 (Cat. No. 94-125), Part 2 (Cat. No. 94-126)
- Federal Electoral Districts - 1987 Representation Order, Part 1 (Cat. No. 94-133), Part 2 (Cat. No. 94-134)
- Census Metropolitan Areas and Census Agglomerations, Part 1 (Cat. No. 94-127), Part 2 (Cat. No. 94-128)
- Urban and Rural Areas (Canada, provinces and territories), Part 1 (Cat. No. 94-129), Part 2 (Cat. No. 94-130)
- Labour Force Survey Economic Regions (20% sample only) (Cat. No. 94-131)
- Census Tracts (37 tracted centres), Part 1 and Part 2 (Cat. Nos. 95-101 to 95-174)

PRÉFACE

La série des Profils est conçue de façon à fournir un vaste éventail de renseignements recueillis lors du recensement de la population de 1986 pour un grand nombre de régions infraprovinciales: les divisions de recensement et les subdivisions de recensement, les régions métropolitaines de recensement et les agglomérations de recensement, les secteurs de recensement (y compris les subdivisions de recensement des centres urbains divisés en secteurs de recensement), les circonscriptions électorales fédérales, les régions urbaines et les régions rurales et les régions économiques de l'Enquête sur la population active.

Cette série est divisée en deux parties. La partie 1 contient les renseignements fondamentaux sur la démographie, sur les logements et sur les familles recueillis auprès de l'ensemble des ménages. Ces données sont disponibles avant la parution de la partie 2. Dans ce dernier cas, les données recueillies auprès d'un échantillon de 20% des ménages complètent la série des Profils pour chaque région géographique. Elle contient des données sociales, culturelles, sur la main-d'oeuvre et le revenu en 1985 ainsi que des renseignements supplémentaires sur les logements et les familles.

Les numéros au catalogue qui se rapportent aux profils infraprovinciaux sont les suivants:

- Divisions et subdivisions de recensement (par province ou territoire), partie 1 et partie 2 (nos 94-101 à 94-124 au catalogue)
- Circonscriptions électorales fédérales - Ordonnance de représentation de 1976, partie 1 (no 94-125 au catalogue), partie 2 (no 94-126 au catalogue)
- Circonscriptions électorales fédérales - Ordonnance de représentation de 1987, partie 1 (no 94-133 au catalogue), partie 2 (no 94-134 au catalogue)
- Régions métropolitaines de recensement et agglomérations de recensement, partie 1 (no 94-127 au catalogue), partie 2 (no 94-128 au catalogue)
- Régions urbaines et rurales (Canada, provinces et territoires), partie 1 (no 94-129 au catalogue), partie 2 (no 94-130 au catalogue)
- Régions économiques de l'Enquête sur la population active (données-échantillon seulement) (no 94-131 au catalogue)
- Secteurs de recensement (37 centres urbains divisés en secteurs de recensement), partie 1 et partie 2 (nos 95-101 à 95-174 au catalogue)

In addition to the "Profiles", there are two other data series. "The Nation" is a data series designed to illustrate the scope and depth of the 1986 Census subject-matter by presenting considerable detail on variables, cross-tabulating variables, or providing historical data. A "Dimensions" series provides data on selected topics for which there has been considerable interest expressed, such as the immigrant population, ethnic groups, etc.

En plus des "Profils", il y a deux autres séries de données. "Le Pays" est une série de données conçue pour illustrer l'étendue et l'ampleur des sujets du recensement de 1986 en présentant des renseignements très détaillés sur les variables, des variables recoupées ou des données chronologiques. Une série "Dimensions" fournit des renseignements sur certains sujets qui ont suscité un intérêt considérable, tels que les immigrants, les groupes ethniques, etc.

TABLE OF CONTENTS

TABLE DES MATIÈRES

	Page
GUIDELINES FOR USING THIS PUBLICATION	v
Purpose	v
Organization of the Publication	v
Geographic and Content Considerations	vi
Census divisions and census subdivisions	vi
Count discrepancies between 100% data and 20% sample data	vi
Incompletely enumerated Indian reserves and Indian settlements	vii
1986 Census Products and Services	viii
Reference Products	viii
Symbols	x
Geographic Index	xi

TABLE

Selected Characteristics for Census Divisions and Census Subdivisions, 1986 Census

Reference Material in English

DEFINITIONS	xxxvii
SAMPLING AND WEIGHTING	xlviii
DATA QUALITY	xlviii
CONFIDENTIALITY AND RANDOM ROUNDING	li
SPECIAL NOTES	lii
Adjustments to Geostatistical Areas	lii
Geographic Reference Date	lii
Population Counts Based on Usual Residence	lii
Incompletely Enumerated Indian Reserves and Indian Settlements	lii
Mobility Status	liii

	Page
LIGNES DIRECTRICES POUR L'UTILISATION DE CETTE PUBLICATION	v
But	v
Organisation de la publication	v
Facteurs de géographie et de contenu	vi
Divisions de recensement et subdivisions de recensement	vi
Divergences des chiffres entre les données intégrales et les données-échantillon (20%)	vi
Réserves indiennes et établissements indiens partiellement dénombrés	vii
Produits et services du recensement de 1986	viii
Produits de référence	viii
Signes conventionnels	x
Index géographique	xi

TABLEAU

Certaines caractéristiques des divisions de recensement et subdivisions de recensement, recensement de 1986

Documents de référence en français

DÉFINITIONS	lxix
ÉCHANTILLONNAGE ET PONDÉRATION	lxxxii
QUALITÉ DES DONNÉES	lxxxii
CONFIDENTIALITÉ ET ARRONDISSEMENT ALÉATOIRE	lxxxv
NOTES SPÉCIALES	lxxxvii
Ajustements aux unités géostatistiques	lxxxvii
Date de référence des régions géographiques	lxxxvii
Chiffres de population basés sur la résidence habituelle	lxxxvii
Réserves indiennes et établissements indiens partiellement dénombrés	lxxxvii
Mobilité	lxxxvii

TABLE OF CONTENTS - Concluded

TABLE DES MATIÈRES - fin

	Page		Page
SPECIAL NOTES - Concluded		NOTES SPÉCIALES - fin	
Comparability and Quality of Data on Home Language and Official Language	liii	Comparabilité et qualité des données sur la langue parlée à la maison et la langue officielle	LXXXVIII
Comparability of Data on Ethnic Origin	LIV	Comparabilité des données sur l'origine ethnique	LXXXIX
Immigrant Population and Population Born Outside Canada	LV	Immigrants et personnes nées en dehors du Canada	XC
Income Data	LV	Données sur le revenu	XC
Income Status and Incidence of Low Income	LV	Catégorie de revenu et fréquence des unités à faible revenu	XC
Number of Weeks Worked	LVI	Nombre de semaines travaillées	XCI
Labour Force Activity	LVI	Activité	XCII
Census Subdivision Limits	LVII	Limites des subdivisions de recensement	XCII
APPENDIX 1 - Population and Occu- pied Private Dwellings, Showing Estimates for Incompletely Enumerated Indian Reserves and Indian Settlements, for Canada, Provinces and Territories, 1986	LIX	ANNEXE 1 - Population et logements privés occupés, par estimations des réserves indiennes et des établissements indiens partiellement dénombrés, Canada, provinces et territoires, 1986	XCIII
APPENDIX 2 - Incompletely Enumer- ated Indian Reserves and Indian Settlements	LXI	ANNEXE 2 - Réserves indiennes et établissements indiens partiellement dénombrés	XCIV
REGIONAL OFFICE ADDRESSES	LXV	ADRESSES DES BUREAUX RÉGIONAUX	XCIX

GUIDELINES FOR USING THIS PUBLICATION

PURPOSE

This publication presents a statistical "profile" of census divisions and census subdivisions in the province of Quebec. It is based on 20% sample data collected by the 1986 Census of Canada. Included are social, cultural, labour and 1985 income data.

The 1986 Profile series contains many improvements over the comparable 1981 series. For instance, certain variables such as home language, ethnic origin, place of birth and industry show more detail. In addition, incidence reporting (the listing of those categories with the highest counts) has been introduced to increase the relevance of the data. For home language, the five non-official languages with the highest counts for Quebec are shown along with English and French. Also new in 1986 is Major Field of Study (the predominant area of learning or training of a person's highest postsecondary degree, certificate or diploma). In this publication, the 10 broadest or major categories are represented for both males and females.

Part 1, a separate publication in this series, is also available, presenting basic demographic, housing and family characteristics collected from all households in Quebec (Cat. No. 94-109).

ORGANIZATION OF THE PUBLICATION

The publication consists of a single table displaying the data for each geographic area in the columns. The data variables are identified down the sides of the table (the "stub"). The entire stub covers five full pages. The data have been grouped into blocks by topic (i.e. population, dwellings, households, income) and for each block of data, the appropriate total is shown. Each block of data may be shown by a number of different characteristics. For example, population is tabulated by home language, official language, ethnic origin.

LIGNES DIRECTRICES POUR L'UTILISATION DE CETTE PUBLICATION

BUT

Cette publication présente un "profil" statistique des divisions de recensement et des subdivisions de recensement de la province du Québec. La publication est fondée sur les données-échantillon (20%) recueillies dans le cadre du recensement du Canada de 1986. On y retrouve des données socio-culturelles en plus de celles sur le travail et le revenu en 1985.

La série des Profils de 1986 a été améliorée à plusieurs points de vue par rapport à la série comparable de 1981. Par exemple, certaines variables, comme la langue parlée à la maison, l'origine ethnique, le lieu de naissance et l'industrie, donnent beaucoup plus de détails. De plus, la déclaration selon la fréquence (la liste des catégories déclarées le plus souvent) a été introduite afin d'augmenter la pertinence des données. Pour la langue parlée à la maison, les cinq langues non officielles déclarées le plus souvent pour le Québec sont présentées, ainsi que l'anglais et le français. Le principal domaine d'études (principal domaine dans lequel le recensé a fait ses études ou reçu sa formation et obtenu son plus haut grade, certificat ou diplôme postsecondaire) est également nouveau en 1986. Les 10 plus grandes catégories chez les hommes et les femmes sont données dans la présente publication.

La partie 1, publication distincte qui fait partie de cette série, est également disponible et présente les caractéristiques fondamentales sur la démographie, le logement et la famille, données recueillies auprès de tous les ménages du Québec (n° 94-109 au catalogue).

ORGANISATION DE LA PUBLICATION

La publication comprend un seul tableau où les données pour chaque région géographique figurent dans les colonnes. Les variables de données sont mentionnées de chaque côté du tableau (la "colonne de titre"). L'ensemble de la colonne de titre couvre cinq pages complètes. Les données ont été groupées selon le sujet (c'est-à-dire la population, les logements, les ménages, le revenu) et, pour chaque groupe de données, le total approprié est indiqué. Chacun des groupes de données peut être ventilé selon un certain nombre de caractéristiques différentes. Par exemple, la population est totalisée selon la langue parlée à la maison, la langue officielle, l'origine ethnique.

The geographic areas run across the top of the page and are ordered alphabetically by census division. The columns containing the data for Canada, the province or territory and the census divisions are shown in bold face. Within each census division, the census subdivisions are again ordered alphabetically.

There are 12 geographic areas shown across a two-page layout. Since the stub is five pages in length, it is necessary to repeat the same geographic areas five times before continuing to the next 12 areas. For example, **Canada** is found on pages 1, 3, 5, 7 and 9.

Users interested in locating data for a specific geographic area should refer to the geographic index for the location of the data in the publication. The index is found on page xi (see blue pages).

GEOGRAPHIC AND CONTENT CONSIDERATIONS

Census divisions and census subdivisions: Census division is the general term applying to counties, regional municipalities, regional districts, etc., whereas census subdivision is the general term applying to municipalities, Indian reserves, Indian settlements and unorganized territories.

Count discrepancies between 100% data and 20% sample data: Counts of the population, households, dwellings or families shown in tabulations based on a 20% sample may differ from those collected on a 100% basis for the following reasons:

- (1) **The exclusion of institutional residents:** Institutional residents are defined as those individuals other than staff members and their families who live in institutional collective dwellings such as homes for the elderly, hospitals and correctional institutions. Detailed sample data were not collected from this sector of the population.

Les régions géographiques sont mentionnées au haut de la page par ordre alphabétique des divisions de recensement. Les colonnes contenant les données pour le Canada, la province ou le territoire et les divisions de recensement sont indiquées en caractères gras. Pour chaque division de recensement, les subdivisions de recensement figurent aussi par ordre alphabétique.

Il y a 12 régions géographiques réparties sur deux pages. Comme la colonne de titre est ventilée sur cinq pages, il faut répéter les mêmes régions géographiques cinq fois avant de passer aux 12 régions suivantes. Par exemple, les données pour le **Canada** se trouvent aux pages 1, 3, 5, 7 et 9.

Les utilisateurs qui désirent consulter les données propres à une région géographique particulière sont priés de se reporter à l'index géographique qui indique les pages où se trouvent les données dans la publication. Vous trouverez l'index à la page xi (voir les pages bleues).

FACTEURS DE GÉOGRAPHIE ET DE CONTENU

Divisions de recensement et subdivisions de recensement: La division de recensement est le terme général employé pour désigner les comtés, les municipalités régionales, les districts régionaux, etc., tandis que la subdivision de recensement est le terme général qui représente les municipalités, les réserves indiennes, les établissements indiens et les territoires non organisés.

Divergences des chiffres entre les données intégrales et les données-échantillon (20%): Les chiffres de la population, des ménages, des logements ou des familles des tableaux utilisant les données-échantillon (20%) peuvent différer des données intégrales pour les raisons suivantes:

- (1) **L'exclusion des pensionnaires d'institution:** Ces derniers sont définis comme les personnes autres que les membres du personnel et de leurs familles qui vivent dans les logements collectifs tels que les foyers pour personnes âgées, les hôpitaux et les établissements de correction. On n'a pas recueilli de données-échantillon détaillées pour ce segment de la population.

(2) **Weighting:** Data collected on a sample basis were weighted up to provide estimates of the entire population. However, weighted counts are subject to sampling variability. This means, for any given area, the weighted count may differ from that shown in tabulations containing data collected on a 100% basis. While the differences are relatively small for geographic areas with large populations, they can be greater for areas with small populations. For further information on this topic, please contact Social Survey Methods Division at Statistics Canada, Ottawa, Canada K1A 0T6 (613) 951-6929.

(2) **Pondération:** Les données-échantillon sont pondérées afin d'obtenir des estimations de la population tout entière. Cependant, les chiffres pondérés se caractérisent par de la variabilité d'échantillonnage, ce qui signifie que pour toute région donnée, le chiffre pondéré peut différer de celui qui figure dans les tableaux contenant les données intégrales. Bien que les différences soient relativement faibles pour les régions géographiques ayant de fortes populations, elles peuvent être plus importantes dans le cas des régions avec de petites populations. Pour plus de renseignements sur ce sujet, veuillez communiquer avec la Division des méthodes d'enquêtes sociales de Statistique Canada, Ottawa, Canada K1A 0T6 (613) 951-6929.

Users should also be aware that differences in counts may be due to the different subpopulations or universes for which the data are reported. For example, mobility data are reported for persons 5 years and over excluding those temporarily residing overseas; education and labour force data are reported for persons 15 years and over. Furthermore, data may be produced for subsets of these education and labour universes such as total labour force, employed labour force, etc. Similar differences may occur in tabulations for households, dwellings or families. The **1986 Census Dictionary** (Catalogue No. 99-101E or F) provides more detailed information on universes or subpopulations by variable.

Les utilisateurs doivent également noter que les différences de chiffres peuvent s'expliquer par les différences de sous-population ou d'univers dont les données sont publiées. Ainsi, les données de la mobilité sont publiées pour les personnes âgées de cinq ans et plus, excluant celles qui résident temporairement outre-mer; les données sur la scolarité et l'activité ne sont déclarées que pour les personnes âgées de 15 ans et plus. De plus, des données peuvent être produites pour les sous-ensembles de ces univers de la scolarité et de l'activité tels que la population active totale, la population active occupée, etc. Des différences similaires peuvent se glisser dans les tableaux pour les ménages, les logements ou les familles. Le **Dictionnaire du recensement de 1986** (n° 99-101 F ou E au catalogue) contient plus de renseignements détaillés sur les univers ou les sous-populations par variable.

Incompletely enumerated Indian reserves and Indian settlements: On some Indian reserves and Indian settlements, 1986 Census enumeration was not permitted or was interrupted. Therefore, data are not available for these reserves and the tables have been noted accordingly. This issue is discussed more fully in the SPECIAL NOTES section.

Réserves indiennes et établissements indiens partiellement dénombrés: Dans certaines réserves indiennes et établissements indiens, les recenseurs n'ont pas eu la permission d'effectuer le dénombrement en 1986 ou ont dû l'interrompre. Les données ne sont donc pas disponibles pour ces réserves et des notes apparaissent selon le besoin. Pour des précisions à ce sujet, voir la section NOTES SPÉCIALES.

Additional information on geographic and content considerations, definitions of terms, explanations of data quality, etc., may be found at the end of this publication immediately following the tables (see yellow pages). This information is presented separately in English and French sections for easier use.

Vous trouverez d'autres renseignements complémentaires sur les facteurs de géographie et de contenu, la définition détaillée des termes, des précisions sur la qualité des données, etc., à la fin de la publication, immédiatement après les tableaux (voir les pages jaunes). Ces renseignements sont présentés dans des sections française et anglaise distinctes, ce qui en facilite la consultation.

1986 CENSUS PRODUCTS AND SERVICES

The 1986 Census product line is designed to serve the diverse needs of our users. Using as a base the most demanded publications of past censuses, a full series of data, reference and analytical publications will be offered.

In addition to the tabulations shown in publications, census data are available in machine-readable form. In particular, there is a set of 44 basic summary tabulations for small geographic areas including enumeration areas, census tracts and census subdivisions. The data contained in the published profiles for census subdivisions and census divisions, census tracts, federal electoral districts, census metropolitan areas and census agglomerations are also available in machine-readable form.

While many tabulations are available from the planned output program, census tabulations can also be customized to individual users' needs. A range of products is offered, from predetermined basic data tabulations available for user-selected geographic areas, to complete custom tabulations which are developed to the exact requirements of the client. The products thus offer, on a cost-recovery basis, varying levels of flexibility in content, geography and medium.

REFERENCE PRODUCTS

Users, who may require assistance in understanding and interpreting the data and geographic concepts appearing in this set of tabulations, should refer to the **1986 Census Dictionary** (Catalogue No. 99-101E or F). The **Dictionary** provides a range of definitions for all variables and terms used in 1986 Census data products.

Maps showing the names, boundaries and location of geographic areas appearing in this set of tabulations are shown in the **Reference Map** publication (Catalogue No. 99-115).

PRODUITS ET SERVICES DU RECENSEMENT DE 1986

La gamme des produits du recensement de 1986 doit répondre aux besoins variés de nos utilisateurs. En fonction des publications les plus populaires des derniers recensements, nous offrirons une série complète de données, de documents de référence et d'ouvrages analytiques.

En plus des totalisations présentées dans les publications, les données du recensement sont disponibles sous forme lisible par machine. Notamment, une série de 44 totalisations sommaires de base existe pour les petites régions géographiques comprenant les secteurs de dénombrement, les secteurs de recensement et les subdivisions de recensement. Les données contenues dans les profils publiés pour les subdivisions de recensement et les divisions de recensement, les secteurs de recensement, les circonscriptions électorales fédérales, les régions métropolitaines de recensement et les agglomérations de recensement sont également disponibles sous forme lisible par machine.

Même si plusieurs totalisations sont disponibles à partir du programme des produits déjà établi, des totalisations du recensement peuvent également être personnalisées selon les besoins de l'utilisateur. Il est possible de se procurer une gamme de produits allant des totalisations de données fondamentales, déterminées à l'avance, disponibles pour les régions géographiques choisies par l'utilisateur, à des totalisations entièrement personnalisées et préparées selon les exigences précises du client. Ainsi, ces produits permettent d'offrir, contre recouvrement des coûts, différents niveaux de souplesse en matière de contenu, de géographie et de support.

PRODUITS DE RÉFÉRENCE

Les utilisateurs qui ont besoin d'aide pour comprendre et interpréter les données et les concepts géographiques figurant dans cette série de totalisations peuvent consulter le **Dictionnaire du recensement de 1986** (n° 99-101F ou E au catalogue). Le **dictionnaire** donne les définitions de toutes les variables et de tous les termes utilisés dans les produits du recensement de 1986.

Les cartes sur lesquelles sont indiqués le nom, les limites et l'emplacement des régions géographiques mentionnées dans cette série de totalisations sont comprises dans la publication intitulée **Carte de référence** (n° 99-115 au catalogue).

Users can obtain detailed descriptions of intercensal changes to census subdivisions from **Changes to Municipal Boundaries, Status and Names** (Catalogue No. 12-201, annual) and **Standard Geographical Classification, 1986, Volume III** (Catalogue No. 12-573, occasional). The former provides annual summaries of changes while the latter contains a five-year intercensal summary.

Two additional documents available to assist users with geography related changes are:

1. **1986 Census Geography: A Historical Comparison** (Catalogue No. 99-106E and F). This publication is designed to aid users in the comprehension of standard geographic terms. It also compares geographic terms associated with the 1986 Census to those of previous censuses.
2. **Census Metropolitan Areas and Census Agglomerations: A 1986 and 1981 Comparison** (Catalogue No. 99-105E and F). This publication provides comparisons of 1986 census metropolitan areas (CMAs) and census agglomerations (CAs) and their 1981 versions. The publication lists census subdivisions that make up the 1986 version of each CMA and CA, and shows corresponding delineations for 1981.

Further details on the products and services available from the census are provided in the **1986 Census Products and Services - Final Edition** (Catalogue No. 99-103E or F).

All users wishing to obtain more information about the range of census products available to serve their needs are invited to contact their nearest Statistics Canada Regional Office. A representative will be glad to help. Addresses and phone numbers are listed on page LXV.

Les utilisateurs peuvent obtenir des descriptions détaillées sur les changements intercensitaires apportés aux subdivisions de recensement dans les publications intitulées **Changements de limites, de statut et de nom des municipalités** (n° 12-201 au catalogue, annuel) et **Classification géographique type, 1986, volume III** (n° 12-573 au catalogue, hors série). La première présente des résumés annuels des changements, tandis que la deuxième offre un résumé intercensitaire sur cinq ans.

Deux publications supplémentaires sont disponibles afin d'aider les utilisateurs à comprendre les modifications apportées au secteur de la géographie:

1. **Géographie du recensement de 1986: Comparaison historique** (n° 99-106F et E au catalogue). Cette publication est destinée à aider les utilisateurs à comprendre les termes géographiques normalisés. Elle permet également la comparaison entre les termes géographiques associés au recensement de 1986 et ceux des recensements précédents.
2. **Régions métropolitaines de recensement et agglomérations de recensement: Comparaison entre 1986 et 1981** (n° 99-105F et E au catalogue). Cette publication facilite la comparaison entre, d'une part, les régions métropolitaines de recensement (RMR) et les agglomérations de recensement (AR) de 1986 et, d'autre part, celles de 1981. La publication donne une liste des subdivisions de recensement de chaque RMR et AR de 1986 et montre la délimitation correspondante de 1981.

D'autres détails sur les produits et services du recensement sont fournis dans les **Produits et services du recensement de 1986 - Version définitive** (n° 99-103F ou E au catalogue).

Les utilisateurs qui désirent obtenir plus de précisions sur la gamme des produits du recensement adaptés à leurs besoins sont invités à communiquer avec le bureau régional de Statistique Canada le plus près. Un représentant sera heureux de vous aider. Les adresses et les numéros de téléphone sont donnés à la page xcix.

SYMBOLS

The following standard symbols are used in census publications:

- .. figures not available
 - ... figures not appropriate or not applicable
 - nil or zero
 - amount too small to be expressed
 - ¶ Incompletely enumerated Indian reserve or Indian settlement (see Special Notes).
 - † Excludes 1986 Census data for one or more incompletely enumerated Indian reserves or Indian settlements (see Special Notes).
 - ‡ Excludes 1986 Census data for one or more incompletely enumerated Indian reserves or Indian settlements. For estimates of the missed population and dwellings, see Special Notes.
 - An error exists in the 1986 geographic limits of this census subdivision. For further information, see the "Special Notes" section at the end of the text of this publication.
- XXX Figures suppressed to protect confidentiality.

SIGNES CONVENTIONNELS

Les signes conventionnels suivants sont employés uniformément dans les publications du recensement:

- .. nombres non disponibles
 - ... n'ayant pas lieu de figurer
 - néant ou zéro
 - nombres infimes
 - ¶ Réserve indienne ou établissement indien partiellement dénombré (voir Notes spéciales).
 - † Ne comprend pas les données du recensement de 1986 pour une ou plusieurs réserves indiennes ou établissements indiens partiellement dénombrés (voir Notes spéciales).
 - ‡ Ne comprend pas les données du recensement de 1986 pour une ou plusieurs réserves indiennes ou établissements indiens partiellement dénombrés. Pour une estimation de la population et des logements manquants, voir Notes spéciales.
 - Une erreur a été relevée dans les limites géographiques de 1986 de cette subdivision de recensement. Pour plus de renseignements, voir la section "Notes spéciales" à la fin du texte de cette publication.
- XXX Nombres supprimés afin de protéger la confidentialité.

Profiles - Profils
 Geographic Index - Index géographique
 Census Divisions - Divisions de recensement
 and
 et
 Census Subdivisions - Subdivisions de recensement

PAGE

CANADA † 1

Quebec - Québec † 1

Volume 1: Canada to - à Lévis Pages - 710

Volume 2: Lotbinière to - à Yamaska Pages 711 - 1432

Census Divisions (CD)
 Divisions de recensement (DR)

Abitibi	1
Argenteuil	61
Arthabaska	81
Bagot	102
Beauce	121
Beauharnois	161
Bellechasse	182
Berthier	182
Bonaventure	202
Brome	232
Chambly	251
Champlain	251
Charlevoix-Est	292
Charlevoix-Ouest	302
Châteauguay	312
Chicoutimi	331
Compton	351
Deux-Montagnes †	371
Dorchester	382
Drummond	402
Frontenac	422
Gaspé-Est	442
Gaspé-Ouest	461
Gatineau	471
Hull	491
Huntingdon †	492
Iberville	502
Îles-de-la-Madeleine	512
Île-de-Montréal	521
Île-Jésus	542
Joliette	551
Kamouraska	571
L'Assomption	592
L'Islet	602
Labelle	621
Lac-Saint-Jean-Est	651
Lac-Saint-Jean-Ouest	661
Laprairie †	682
Lévis	692
Lotbinière	711
Maskinongé	732
Matane	752
Matapédia	772
Mégantic	801
Missisquoi	822
Montcalm	841
Montmagny	862
Montmorency No. 1	872
Montmorency No. 2	882
Napierville	892
Nicolet	901
Papineau	922
Pontiac †	952
Portneuf	972
Québec	1002
Richelieu	1031
Richmond	1041
Rimouski	1061
Rivière-du-Loup	1091
Rouville	1111
Saguenay	1122
Saint-Hyacinthe	1171
Saint-Jean	1182
Saint-Maurice	1192
Shefford	1212
Sherbrooke	1232
Soulanges	1241
Stanstead	1252
Témiscamingue	1271
Témiscouata	1302
Terrebonne	1321
Territoire-du-Nouveau-Québec	1352
Vaudreuil	1391
Verchères	1402

Profiles - Profils
Geographic Index - Index géographique
Census Divisions - Divisions de recensement
and
Census Subdivisions - Subdivisions de recensement

	PAGE
Wolfe	1412
Yamaska	1432

Census Subdivisions (CSD) Subdivisions de recensement (SDR)	Corresponding Census Division Division de recensement correspondante
--	---

-A-

Abercorn, VL	Brome	232
Abitibi, partie Lac-Bousquet, UNO	Abitibi	1
Abitibi, partie Lac-Chicobi, UNO	Abitibi	1
Abitibi, partie Lac-Despinassy, UNO	Abitibi	1
Abitibi, partie Lac-Duparquet, UNO	Abitibi	2
Abitibi, partie Lac-Fouillac, UNO	Abitibi	2
Abitibi, partie Lac-Surimau, UNO	Abitibi	2
Abitibi, partie Matchi-Manitou, UNO	Abitibi	2
Abitibi, partie Obedjiwan, UNO	Abitibi	2
Abitibi, partie Oeil-du-Nord, UNO	Abitibi	2
Abitibi, partie Rivière-Ojima, UNO	Abitibi	11
Acton Vale, V	Bagot	102
Aguanish, SD	Saguenay	1122
Akulivik, VN	Territoire-du-Nouveau-Québec	1352
Akwesasne 15, R 11	Huntingdon	492
Albanet, CT	Lac-Saint-Jean-Ouest	661
Albanet, VL	Lac-Saint-Jean-Ouest	661
Alley et Cawood, CU	Pontiac	952
Alma, V	Lac-Saint-Jean-Est	651
Amherst, CT	Papineau	922
Amos, V	Abitibi	11
Amos-Est, SD	Abitibi	11
Amqui, V	Matapédia	772
Ancienne-Lorette, V	Québec	1011
Andréville, VL	Kamouraska	572
Ange-Gardien, SD	Papineau	922
Ange-Gardien, VL	Rouville	1112
Angliers, VL	Témiscamingue	1272
Anjou, V	Île-de-Montréal	522
Annaville, VL	Nicolet	901
Armagh, VL	Bellechasse	171
Arntfield, SD	Témiscamingue	1272
Arthabaska, V	Arthabaska	81
Arundel, CT	Argenteuil	61
Asbestos, V	Richmond	1041
Ascot, CT	Sherbrooke	1232
Ascot Corner, SD	Sherbrooke	1232
Aston Junction, VL	Nicolet	901
Aubert-Gallion, SD	Beauce	121
Auclair, SD	Témiscouata	1302
Audet, SD	Frontenac	422
Aumond, CT	Gatineau	471
Aupaluk, VN	Territoire-du-Nouveau-Québec	1352
Austin, SD	Brome	241
Authier, SD	Abitibi	11
Authier-Nord, SD	Abitibi	11
Ayer's Cliff, VL	Stanstead	1252
Aylmer, V	Gatineau	471

-B-

Baie-Comeau, V	Saguenay	1131
Baie-d'Urfé, V	Île-de-Montréal	522
Baie-de-Shawinigan, VL	Saint-Maurice	1192
Baie-des-Sables, SD	Matane	752
Baie-du-Février, SD	Yamaska	1432
Baie-James, SD	Territoire-du-Nouveau-Québec	1352
Baie-Johan-Beetz, SD	Saguenay	1131
Baie-Saint-Paul, P	Charlevoix-Ouest	302
Baie-Saint-Paul, V	Charlevoix-Ouest	302
Baie-Sainte-Catherine, SD	Saguenay	1131
Baie-Trinité, VL	Saguenay	1131
Barford, CT	Stanstead	1252
Barkmere, V	Argenteuil	61
Barnston, CT	Stanstead	1252
Barnston-Ouest, SD	Stanstead	1252
Barraute, VL	Abitibi	11
Beaconsfield, V	Île-de-Montréal	522
Béarn, SD	Témiscamingue	1272
Beauce, partie Lac-du-Portage, UNO	Beauce	121
Beauceville, V	Beauce	121
Beaudry, SD	Témiscamingue	1272
Beauharnois, V	Beauharnois	161

Profiles - Profils
Geographic Index - Index géographique
Census Divisions - Divisions de recensement
and
Census Subdivisions - Subdivisions de recensement

		PAGE
Census Subdivisions (CSD)	Corresponding Census Division	
Subdivisions de recensement (SDR)	Division de recensement correspondante	
-B- (continued - suite)		
Beaulac, VL	Wolfe	1412
Beauport, V	Québec	1011
Beaupré, V	Montmorency No. 1	872
Beaux-Rivages, SD	Labelle	622
Bécancour, V	Nicolet	901
Bedford, CT	Missisquoi	822
Bedford, V	Missisquoi	822
Beebe Plain, VL	Stanstead	1252
Bégin, SD	Chicoutimi	331
Belcourt, SD	Abitibi	12
Bellecombe, SD	Témiscamingue	1272
Bellefeuille, P	Terrebonne	1321
Belleterre, V	Témiscamingue	1272
Belœil, V	Verchères	1402
Bergeronnes, CT	Saguenay	1131
Bernières, SD	Lévis	692
Bernierville, VL	Mégantic	801
Berry, SD	Abitibi	12
Berthier, partie Dépôt-Echouani, UNO	Berthier	182
Berthier, partie Lac-de-la-Bidière, UNO	Berthier	182
Berthier, partie Lac-du-Taureau, UNO	Berthier	191
Berthier, partie Lac-Matawin, UNO	Berthier	191
Berthier, partie Lac-Mingo, UNO	Berthier	191
Berthierville, V	Berthier	191
Berthier-sur-Mer, P	Montmagny	862
Béthanie, SD	Shefford	1212
Betsiamites 3, R	Saguenay	1131
Bic, SD	Rimouski	1061
Biencourt, SD	Rimouski	1061
Bishopton, VL	Wolfe	1412
Black Lake, V	Mégantic	802
Blainville, V	Terrebonne	1321
Blue-Sea, SD	Gatineau	471
Boisbriand, V	Terrebonne	1322
Bois-des-Filion, V	Terrebonne	1322
Bois-Franc, SD	Gatineau	472
Bolton-Est, SD	Brome	241
Bolton-Ouest, SD	Brome	241
Bonaventure, SD	Bonaventure	202
Bonaventure, partie Rivière-Bonaventure, UNO	Bonaventure	202
Bonaventure, partie Rivière-Nouvelle, UNO	Bonaventure	211
Bonaventure, partie Routhierville, UNO	Bonaventure	211
Bonaventure, partie Ruisseau-Ferguson, UNO	Bonaventure	211
Bonsecours, SD	Shefford	1212
Boucher, SD	Champlain	261
Boucherville, V	Chambly	251
Bouchette, SD	Gatineau	472
Bowman, SD	Papineau	922
Brébeuf, P	Terrebonne	1322
Brigham, SD	Brome	241
Bristol, CT	Pontiac	952
Brome, VL	Brome	241
Bromont, V	Brome	241
Brompton, CT	Richmond	1041
Brompton Gore, SD	Richmond	1042
Bromptonville, V	Richmond	1042
Brossard, V	Laprairie	682
Brownsburg, VL	Argenteuil	62
Bryson, VL	Pontiac	952
Buckingham, V	Papineau	922
Bury, SD	Compton	351

-C-

Cabano, V	Témiscouata	1311
Cadillac, V	Abitibi	12
Calixa-Lavallée, P	Verchères	1402
Calumet, VL	Argenteuil	62
Campbell's Bay, VL	Pontiac	952
Candiac, V	Laprairie	691
Caplan, SD	Bonaventure	211
Capucins, SD	Matane	752
Cap-aux-Meules, VL	Îles-de-la-Madeleine	512
Cap-à-l'Aigle, VL	Charlevoix-Est	292
Cap-Chat, V	Gaspé-Ouest	461
Cap-de-la-Madeleine, V	Champlain	261
Cap-Rouge, V	Québec	1011
Cap-Saint-Ignace, SD	Montmagny	862

Profiles - Profils
Geographic Index - Index géographique
Census Divisions - Divisions de recensement
and
Census Subdivisions - Subdivisions de recensement

PAGE

Census Subdivisions (CSD)
 Subdivisions de recensement (SDR)

Corresponding Census Division
 Division de recensement correspondante

-C- (continued - suite)

Cap-Santé, SD	Portneuf	981
Carignan, V	Chambly	251
Carillon, VL	Argenteuil	62
Carleton, V	Bonaventure	211
Causapscal, V	Matapédia	772
Chambly, V	Chambly	251
Chambord, SD	Lac-Saint-Jean-Ouest	662
Champlain, SD	Champlain	261
Champlain, partie Lac-des-Cinq, UNO	Champlain	261
Champlain, partie Lac-Lapeyrière, UNO	Champlain	262
Champlain, partie Lac-Masketsi, UNO	Champlain	262
Champlain, partie Lac-Normand, UNO	Champlain	262
Champlain, partie Petit-Lac-Wayagamac, UNO	Champlain	262
Champlain, partie Rivière-Windigo, UNO	Champlain	262
Champneuf, SD	Abitibi	12
Chandler, V	Gaspé-Est	442
Chapais, V	Territoire-du-Nouveau-Québec	1361
Chapeau, VL	Pontiac	961
Charette, SD	Saint-Maurice	1192
Charlemagne, V	L'Assomption	592
Charlesbourg, V	Québec	1011
Charlevoix-Est, partie Mont-Élie, UNO	Charlevoix-Est	292
Charlevoix-Ouest, partie Lac-Pikauba, UNO	Charlevoix-Ouest	302
Charlevoix-Ouest, partie Mont-Apica, UNO	Charlevoix-Ouest	311
Charny, V	Lévis	701
Chartierville, SD	Compton	352
Châteauguay, V	Châteauguay	312
Château-Richer, V	Montmorency No. 1	872
Chatham, CT	Argenteuil	62
Chénéville, VL	Papineau	931
Chertsey, CT	Montcalm	842
Chesterville, SD	Arthabaska	81
Chester-Est, CT	Arthabaska	81
Chester-Nord, SD	Arthabaska	81
Chibougamau, V	Territoire-du-Nouveau-Québec	1361
Chichester, CT	Pontiac	961
Chicoutimi, V	Chicoutimi	331
Chicoutimi, partie Lac-Achouakan, UNO	Chicoutimi	331
Chicoutimi, partie Lac-Ministuk, UNO	Chicoutimi	331
Chicoutimi, partie Lalemant, UNO	Chicoutimi	331
Chicoutimi, partie Mont-Valin, UNO	Chicoutimi	332
Chisasibi, R	Territoire-du-Nouveau-Québec	1361
Chisasibi, VC	Territoire-du-Nouveau-Québec	1361
Chute-aux-Outardes, VL	Saguenay	1132
Chute-Saint-Philippe, SD	Labelle	622
Clarenceville, VL	Missisquoi	831
Clarendon, CT	Pontiac	961
Clermont, CT	Abitibi	12
Clermont, V	Charlevoix-Est	292
Clerval, SD	Abitibi	12
Cleveland, CT	Richmond	1042
Clifton-Partie-Est, CT	Compton	352
Cloridorme, CT	Gaspé-Est	451
Cloutier, SD	Témiscamingue	1281
Coaticook, V	Stanstead	1261
Colombier, SD	Saguenay	1132
Colombourg, SD	Abitibi	21
Compton, CT	Compton	352
Compton, VL	Compton	352
Compton Station, SD	Compton	352
Contrecoeur, SD	Verchères	1402
Cookshire, V	Compton	352
Coteau-du-Lac, SD	Soulanges	1242
Coteau-Landing, VL	Soulanges	1242
Coteau-Station, VL	Soulanges	1242
Côte-Nord-du-Golfe-Saint-Laurent, SD	Saguenay	1132
Côte-Saint-Luc, C	Île-de-Montréal	522
Courcelles, P	Frontenac	422
Cowansville, V	Missisquoi	831
Crabtree, VL	Joliette	551

-D-

D'Alembert, SD	Abitibi	21
Danville, V	Richmond	1042
Daveluyville, VL	Arthabaska	82
Deauville, VL	Sherbrooke	1232
Dégelis, V	Témiscouata	1311

Profiles - Profils
Geographic Index - Index géographique
Census Divisions - Divisions de recensement
and
Census Subdivisions - Subdivisions de recensement

Census Subdivisions (CSD) Subdivisions de recensement (SDR)	Corresponding Census Division Division de recensement correspondante	PAGE
-D- (continued - suite)		
Deléage, SD	Gatineau	472
Delisle, SD	Lac-Saint-Jean-Est	851
Delson, V	Laprairie	691
Denholm, CT	Gatineau	472
Des Ruisseaux, SD	Labelle	622
Desbiens, V	Lac-Saint-Jean-Est	851
Deschailions, VL	Lotbinière	711
Deschailions-sur-Saint-Laurent, VL	Lotbinière	711
Deschambault, VL	Portneuf	981
Destor, SD	Abitibi	21
Deux-Montagnes, V	Deux-Montagnes	372
Disraëli, P	Wolfe	1412
Disraëli, V	Wolfe	1421
Ditton, CT	Compton	361
Dixville, VL	Stanstead	1261
Dolbeau, V	Lac-Saint-Jean-Ouest	662
Dollard-des-Ormeaux, V	Île-de-Montréal	522
Doncaster 17, R	Terrabonne	1322
Donnacoona, V	Portneuf	981
Dorion, CT	Pontiac	961
Dorion, V	Vaudreuil	1391
Dorval, C	Île-de-Montréal	522
Drummondville, V	Drummond	402
Dubuisson, SD	Abitibi	21
Dudswell, CT	Wolfe	1421
Duhamel, SD	Papineau	931
Duhamel-Ouest, SD	Témiscamingue	1281
Dundee, CT	Huntingdon	492
Dunham, V	Missisquoi	831
Duparquet, V	Abitibi	21
Durham-Sud, SD	Drummond	402
-E-		
Easman, R	Territoire-du-Nouveau-Québec	1361
Easman, VC	Territoire-du-Nouveau-Québec	1361
East Angus, V	Compton	361
East Broughton, SD	Beauce	121
East Broughton Station, VL	Beauce	121
East Farnham, VL	Brome	242
Eastman, VL	Brome	242
Eaton, CT	Compton	361
Egan-Sud, SD	Gatineau	472
Elgin, CT	Huntingdon	492
Entrelacs, SD	Montcalm	842
Escoumins, SD	Saguenay	1132
Escuminac, SD	Bonaventure	211
Esprit-Saint, SD	Rimouski	1061
Estérel, V	Terrabonne	1322
Évain, SD	Témiscamingue	1281
-F-		
Farnham, V	Missisquoi	831
Fassett, SD	Papineau	931
Fatima, SD	Îles-de-la-Madeleine	512
Ferland-et-Boilleau, SD	Chicoutimi	332
Ferme-Neuve, P	Labelle	622
Ferme-Neuve, VL	Labelle	622
Fermont, V	Saguenay	1132
Fiedmont-et-Barraute, SD	Abitibi	21
Fleurbaey, SD	Rimouski	1061
Fleurimont, SD	Sherbrooke	1232
Fontainebleau, SD	Wolfe	1421
Forestville, V	Saguenay	1132
Fortierville, VL	Lotbinière	711
Fort-Coulonge, VL	Pontiac	961
Fossambault-sur-le-Lac, V	Portneuf	981
Franklin, SD	Huntingdon	492
Franquelin, SD	Saguenay	1141
Frelighsburg, SD	Missisquoi	831
Frontenac, SD	Frontenac	422
Fugèreville, SD	Témiscamingue	1281

**Profiles - Profils
Geographic Index - Index géographique**

**Census Divisions - Divisions de recensement
and
Census Subdivisions - Subdivisions de recensement**

Census Subdivisions (CSD) Subdivisions de recensement (SDR)	Corresponding Census Division Division de recensement correspondante	PAGE
-G-		
Gagnon, V	Seguenay	1141
Gallix, SD	Seguenay	1141
Garthby, CT	Wolfe	1421
Gaspé, V	Gaspé-Est	451
Gaspé-Est, partie Mont-Alexandre, UNO	Gaspé-Est	451
Gaspé-Est, partie Rivière-Saint-Jean, UNO	Gaspé-Est	451
Gaspé-Ouest, partie Collines-du-Basque, UNO	Gaspé-Ouest	461
Gaspé-Ouest, partie Mont-Albert, UNO	Gaspé-Ouest	461
Gatineau, V	Hull	491
Gatineau, partie Cascades-Malignes, UNO	Gatineau	472
Gatineau, partie Lac-Marguerite, UNO	Gatineau	481
Geyhurst-Partie-Sud-Est, CT	Frontenac	422
Girardville, SD	Lac-Saint-Jean-Ouest	562
Godbout, VL	Saguenay	1141
Godmanchester, CT	Huntingdon	501
Gore, CT	Argenteuil	62
Gracefield, VL	Gatineau	481
Granby, CT	Shefford	1212
Granby, V	Shefford	1212
Grandes-Bergeronnes, VL	Saguenay	1141
Grandes-Piles, P	Champlain	262
Grande-Cascapédia, SD	Bonaventure	212
Grande-Entrée, SD	Îles-de-la-Madeleine	512
Grande-Île, SD	Beauharnois	161
Grande-Rivière, V	Gaspé-Est	451
Grande-Vallée, SD	Gaspé-Est	451
Grand-Calumet, CT	Pontiac	961
Grand-Lac-Victoria, S-E	Pontiac	982
Grand-Mère, V	Champlain	271
Grand-Métis, SD	Matane	752
Grand-Remous, CT	Gatineau	481
Grand-Saint-Esprit, SD	Nicolet	901
Grantham-Ouest, SD	Drummond	402
Greenfield Park, V	Chambly	252
Grenville, CT	Argenteuil	62
Grenville, VL	Argenteuil	71
Gronclines, SD	Portneuf	981
Grosses-Roches, SD	Matane	752
Grosse-Île, SD	Îles-de-la-Madeleine	521
Guérin, CT	Témiscamingue	1281
-H-		
Halifax-Nord, CT	Mégantic	802
Halifax-Sud, CT	Mégantic	802
Hampden, CT	Compton	361
Hampstead, V	Île-de-Montréal	531
Ham-Nord, CT	Wolfe	1421
Harrington, CT	Argenteuil	71
Hatley, CT	Stanstead	1261
Hatley, VL	Stanstead	1261
Hatley-Partie-Ouest, CT	Stanstead	1261
Haute-Mauricie, SD	Champlain	271
Havelock, CT	Huntingdon	501
Havre-aux-Maisons, SD	Îles-de-la-Madeleine	521
Havre-Saint-Pierre, SD	Saguenay	1141
Hébertville, SD	Lac-Saint-Jean-Est	651
Hébertville-Station, VL	Lac-Saint-Jean-Est	652
Hemmingford, CT	Huntingdon	501
Hemmingford, VL	Huntingdon	501
Henryville, SD	Iberville	502
Henryville, VL	Iberville	502
Hereford, CT	Compton	361
Hérouxville, P	Champlain	271
Hinchinbrook, CT	Huntingdon	501
Honfleur, SD	Bellechasse	171
Hope, CT	Bonaventure	212
Hope Town, SD	Bonaventure	212
Howick, VL	Châteauguay	321
Huberdeau, SD	Argenteuil	71
Hudson, V	Vaudreuil	1391
Hull, V	Hull	492
Hull-Partie-Ouest, CT	Gatineau	481
Hunterstown, CT	Maskinongé	732
Huntingdon, V	Huntingdon	501

Profiles - Profils
Geographic Index - Index géographique
Census Divisions - Divisions de recensement
and
Census Subdivisions - Subdivisions de recensement

PAGE

Census Subdivisions (CSD)
 Subdivisions de recensement (SDR)

Corresponding Census Division
 Division de recensement correspondante

-I-

Iberville, V	Iberville	502
Île-Cadieux, V	Vaudreuil	1392
Île-d'Anticosti, SD	Saguenay	1142
Île-d'Entrée, VL	Îles-de-la-Madeleine	521
Île-Dorval, V	Île-de-Montréal	531
Île-du-Havre-Aubert, SD	Îles-de-la-Madeleine	521
Île-Parrot, V	Vaudreuil	1392
Inukjuak, VN	Territoire-du-Nouveau-Québec	1362
Inverness, CT	Mégantic	802
Inverness, VL	Mégantic	802
Ireland, SD	Mégantic	802
Isle-aux-Allumettes-Partie-Est, CT	Pontiac	962
Isle-des-Allumettes, CT	Pontiac	962
Ivry-sur-le-Lac, SD	Terrebonne	1322
Ivujivik, VN	Territoire-du-Nouveau-Québec	1362

-J-

Joliette, V	Joliette	551
Joliette, partie Lac-de-la-Maison-de-Pierre, UNO	Joliette	551
Joliette, partie Lac-Legendre, UNO	Joliette	551
Joliette, partie Lac-Moselle, UNO	Joliette	552
Joliette, partie Lac-Oscar, UNO	Joliette	552
Joliette, partie Lac-Quentin, UNO	Joliette	552
Joliette, partie Saint-Guillaume-Nord, UNO	Joliette	552
Jonquière, V	Chicoutimi	332

-K-

Kahnawake 14, R ¶	Laprairie	691
Kamouraska, VL	Kamouraska	572
Kamouraska, partie Petit-Lac-Sainte-Anne, UNO	Kamouraska	572
Kamouraska, partie Picard, UNO	Kamouraska	572
Kangisualujjuaq, VN	Territoire-du-Nouveau-Québec	1362
Kangisujjuaq, VN	Territoire-du-Nouveau-Québec	1362
Kangirsuk, VN	Territoire-du-Nouveau-Québec	1362
Kawachikamach, R	Territoire-du-Nouveau-Québec	1362
Kazabazua, SD	Gatineau	481
Keboawek, R	Témiscamingue	1281
Kénogami, CT	Chicoutimi	332
Kiamika, CT	Labelle	622
Kingsbury, VL	Richmond	1042
Kingssey, CT	Drummond	411
Kingsey Falls, SD	Drummond	411
Kingsey Falls, VL	Drummond	411
Kinnear's Mills, SD	Mégantic	811
Kipawa, SD	Témiscamingue	1282
Kirkland, V	Île-de-Montréal	531
Kuujuuaq, VN	Territoire-du-Nouveau-Québec	1371
Kuujuuarapik, VN ■	Territoire-du-Nouveau-Québec	1371

-L-

L'Acadie, SD	Saint-Jean	1182
L'Ange-Gardien, P	Montmorency No. 1	881
L'Annonciation, VL	Labelle	631
L'Anse-Saint-Jean, SD	Chicoutimi	332
L'Ascension, P	Labelle	631
L'Ascension-de-Notre-Seigneur, P	Lac-Saint-Jean-Est	652
L'Ascension-de-Patapédia, SD	Bonaventure	212
L'Assomption, P	L'Assomption	592
L'Assomption, V	L'Assomption	592
L'Avenir, SD	Drummond	411
L'Enfant-Jésus, P	Beauce	122
L'Épiphanie, P	L'Assomption	592
L'Épiphanie, V	L'Assomption	592
L'Étang-du-Nord, SD	Îles-de-la-Madeleine	521
L'Islet, V	L'Islet	611
L'Islet-sur-Mer, VL	L'Islet	611
L'Isle-Verte, VL	Rivière-du-Loup	1091
La Baie, V	Chicoutimi	332
La Baleine, SD	Charlevoix-Ouest	311
La Conception, SD	Labelle	631
La Corne, SD	Abitibi	22
La Doré, P	Lac-Saint-Jean-Ouest	662
La Durantaye, P	Bellechasse	171

**Profiles - Profils
Geographic Index - Index géographique**

**Census Divisions - Divisions de recensement
and
Census Subdivisions - Subdivisions de recensement**

PAGE

Census Subdivisions (CSD)
Subdivisions de recensement (SDR)

Corresponding Census Division
Division de recensement correspondante

-L- (continued - suite)

La Guadeloupe, VL	Frontenac	422
La Macaza, SD	Labelle	631
La Malbaie, V	Charlevoix-Est	292
La Martre, SD	Gaspé-Ouest	461
La Minerve, CT	Labelle	631
La Morandière, SD	Abitibi	22
La Motte, SD	Abitibi	22
La Patrie, VL	Compton	361
La Pêche, SD	Gatineau	481
La Pérade, VL	Champlain	271
La Plaine, P	L'Assomption	601
La Pocatière, V	Kamouraska	572
La Prairie, V	Laprairie	691
La Présentation, P	Saint-Hyacinthe	1171
La Rédemption, P	Matapédia	781
La Reine, SD	Abitibi	22
La Romaine 2, R	Saguenay	1142
La Sarre, V	Abitibi	22
La Tuque, V	Champlain	271
La Visitation-de-l'Île-Dupas, SD	Berthier	191
La Visitation-de-Yamaska, SD	Yamaska	1432
Labelle, SD	Labelle	631
Labelle, partie Lac-Ernest, UNO	Labelle	632
Labelle, partie Lac-Férol, UNO	Labelle	632
Labelle, partie Lac-Marie-LeFranc, UNO	Labelle	632
Labelle, partie Pérodeau, UNO	Labelle	632
Labrecque, SD	Chicoutimi	341
Lac Simon, R	Abitibi	22
Lachenaie, V	L'Assomption	601
Lachine, V	Île-de-Montréal	531
Lachute, V	Argenteuil	71
Lacolle, VL	Saint-Jean	1182
Lac-aux-Sables, P	Portneuf	981
Lac-au-Saumon, VL	Matapédia	781
Lac-à-la-Croix, SD	Lac-Saint-Jean-Est	652
Lac-à-la-Tortue, SD	Champlain	271
Lac-Bouchette, VL	Lac-Saint-Jean-Ouest	662
Lac-Brome, V	Brome	242
Lac-Carré, VL	Terrebonne	1331
Lac-Delage, V	Québec	1011
Lac-des-Aigles, SD	Rimouski	1061
Lac-des-Écorces, VL	Labelle	632
Lac-des-Plages, SD	Papineau	931
Lac-des-Seize-Îles, SD	Argenteuil	71
Lac-Drolet, SD	Frontenac	431
Lac-Dufault, SD	Abitibi	31
Lac-du-Cerf, SD	Labelle	632
Lac-Édouard, SD	Québec	1011
Lac-Etchemin, V	Dorchester	382
Lac-Frontière, SD	Montmagny	862
Lac-Mégantic, V	Frontenac	431
Lac-Nominingue, SD	Labelle	641
Lac-Paré, P	Montcalm	842
Lac-Poulin, VL	Beauce	122
Lac-Rapide, R ¶	Pontiac	962
Lac-Saguay, VL	Labelle	641
Lac-Saint-Charles, SD	Québec	1012
Lac-Saint-Jean-Est, partie Belle-Rivière, UNO	Lac-Saint-Jean-Est	652
Lac-Saint-Jean-Ouest, partie Chute-des-Passes, UNO	Lac-Saint-Jean-Ouest	662
Lac-Saint-Jean-Ouest, partie Lac-Ashuapmushuan, UNO	Lac-Saint-Jean-Ouest	671
Lac-Saint-Jean-Ouest, partie Lac-Berlinguet, UNO	Lac-Saint-Jean-Ouest	671
Lac-Saint-Jean-Ouest, partie Rivière-Mistassini, UNO	Lac-Saint-Jean-Ouest	671
Lac-Saint-Joseph, V	Portneuf	982
Lac-Saint-Paul, SD	Labelle	641
Lac-Sainte-Marie, SD	Gatineau	482
Lac-Sergent, V	Portneuf	982
Lac-Simon, SD	Papineau	931
Lac-Supérieur, SD	Terrebonne	1331
Lac-Tremblant-Nord, SD	Labelle	641
Lafontaine, VL	Terrebonne	1331
Laforce, SD	Témiscamingue	1282
Lamarche, SD	Chicoutimi	341
Lambton, SD	Frontenac	431
Landrienne, CT	Abitibi	31
Langelier, CT	Champlain	272
Lanoraie-d'Autray, SD	Berthier	191
Lantier, SD	Terrebonne	1331
Larouche, P	Chicoutimi	341
LaSalle, V	Île-de-Montréal	531

Profiles - Profils
Geographic Index - Index géographique
Census Divisions - Divisions de recensement
and
Census Subdivisions - Subdivisions de recensement

PAGE

Census Subdivisions (CSD)
 Subdivisions de recensement (SDR)

Corresponding Census Division
 Division de recensement correspondante

-L- (continued - suite)

Laterrière, SD	Chicoutimi	341
Latulipe et Gaboury, CU	Témiscamingue	1282
Launay, CT	Abitibi	31
Laurentides, V	L'Assomption	601
Laurierville, VL	Mégantic	811
Laurier-Station, VL	Lotbinière	712
Lauzon, V	Lévis	701
Laval, V	Île-Jésus	551
Lavaltrie, VL	Berthier	192
Laverlochère, P	Témiscamingue	1282
Lawrenceville, VL	Shefford	1221
Le Gardeur, V	L'Assomption	601
Lebel-sur-Quévillon, V	Territoire-du-Nouveau-Québec	1371
Leclercville, VL	Lotbinière	712
Lefebvre, SD	Drummond	411
Lemieux, SD	Nicolet	902
LeMoine, V	Chambly	252
Lennoxville, V	Sherbrooke	1241
Léry, V	Châteauguay	321
Les Becquets, VL	Nicolet	902
Les Boules, SD	Matane	761
Les Cèdres, SD	Soulanges	1242
Les Éboulements, SD	Charlevoix-Ouest	311
Les Escoumins, R	Saguenay	1142
Les Sept-Cantons-Unis-du-Saguenay, CU	Saguenay	1142
Leslie, Clapham et Huddersfield, CU	Pontiac	962
Letang, SD	Témiscamingue	1282
Letellier, CT	Saguenay	1142
Lévis, V	Lévis	701
Lingwick, CT	Compton	362
Linière, VL	Beauce	122
Litchfield, CT	Pontiac	962
Lochaber, CT	Papineau	931
Lochaber-Partie-Ouest, CT	Papineau	932
Longueuil, V	Chambly	252
Longue-Pointe, SD	Saguenay	1142
Loretteville, V	Québec	1012
Lorraine, V	Terrebonne	1331
Lorrainville, VL	Témiscamingue	1282
Lotbinière, SD	Lotbinière	712
Louiseville, V	Maskinongé	732
Low, CT	Gatineau	482
Luceville, VL	Rimouski	1062
Lyster, SD	Mégantic	811
Lytton, CT	Gatineau	482

-M-

Macamic, P	Abitibi	31
Macamic, V	Abitibi	31
Maddington, CT	Arthabaska	82
Magog, CT	Stanstead	1261
Magog, V	Stanstead	1262
Malartic, V	Abitibi	31
Mallotenam 27A, R	Saguenay	1151
Maniwaki, V	Gatineau	482
Maniwaki 18, R	Gatineau	482
Manouane 26, R	Maskinongé	741
Manseuu, VL	Nicolet	902
Mansfield et Pontefract, CU	Pontiac	971
Maple Grove, V	Beauharnois	161
Marbleton, VL	Wolfe	1421
Marchand, CT	Labelle	641
Maria, SD	Bonaventure	212
Maria 2, R	Bonaventure	212
Marricourt, SD	Shefford	1221
Marieville, V	Rouville	1112
Marsoui, VL	Gaspé-Ouest	462
Marston, CT	Frontenac	431
Martinville, SD	Compton	362
Mascouche, V	L'Assomption	601
Mashteuiatsh, R	Lac-Saint-Jean-Ouest	671
Maskinongé, VL	Maskinongé	741
Maskinongé, partie Baie-Atibenne, UNO	Maskinongé	741
Maskinongé, partie Baie-de-la-Bouteille, UNO	Maskinongé	741
Maskinongé, partie Lac-au-Sorcier, UNO	Maskinongé	741
Maskinongé, partie Lac-Bazin, UNO	Maskinongé	741
Maskinongé, partie Lac-Boulé, UNO	Maskinongé	742

Profiles - Profils
Geographic Index - Index géographique

Census Divisions - Divisions de recensement
and
Census Subdivisions - Subdivisions de recensement

PAGE

Census Subdivisions (CSD)
Subdivisions de recensement (SDR)

Corresponding Census Division
Division de recensement correspondante

-M- (continued - suite)

Maskinongé, partie Lac-de-la-Pomme.UNO	Maskinongé	742
Masson, V	Papineau	932
Massueville, VL	Richelieu	1031
Matagami, V	Territoire-du-Nouveau-Québec	1371
Matane, V	Matane	761
Matane, partie Coulée-des-Adolphe.UNO	Matane	761
Matane, partie Rivière-Bonjour.UNO	Matane	761
Matane, partie Ruisseau-des-Mineurs.UNO	Matane	761
Matapédia, P	Bonaventure	221
Matapédia, partie Lac-Alfred.UNO	Matapédia	781
Matapédia, partie Lac-à-la-Croix.UNO	Matapédia	781
Matapédia, partie Lac-Casault.UNO	Matapédia	781
Matapédia, partie Lac-Matapédia.UNO	Matapédia	781
Matapédia, partie Rivière-Vaseuse.UNO	Matapédia	782
Matimekosh, R	Territoire-du-Nouveau-Québec	1371
Mayo, SD	Papineau	932
McMasterville, VL	Verchères	1411
McWatters, SD	Témiscamingue	1291
Méchins, SD	Matane	761
Melbourne, CT	Richmond	1042
Melbourne, VL	Richmond	1051
Melocheville, VL	Beauharnois	161
Mercier, V	Châteauguay	321
Messine, SD	Gatineau	482
Métabetchouan, V	Lac-Saint-Jean-Est	652
Métis-sur-Mer, VL	Matane	762
Milan, SD	Frontenac	431
Mille-Isles, SD	Argenteuil	71
Mingan, R	Saguenay	1151
Mirabel, V	Deux-Montagnes	372
Mistassini, R	Territoire-du-Nouveau-Québec	1371
Mistassini, V	Lac-Saint-Jean-Ouest	671
Mistassini, VC	Territoire-du-Nouveau-Québec	1372
Moffet, SD	Témiscamingue	1291
Moisie, V	Saguenay	1151
Montbeillard, SD	Témiscamingue	1291
Montcalm, CT	Argenteuil	72
Montcalm, partie Baie-des-Chaloupes.UNO	Montcalm	842
Montcalm, partie Chute-du-Diable.UNO	Montcalm	842
Montcalm, partie Lac-Bricault.UNO	Montcalm	842
Montcalm, partie Lac-des-Dix-Milles.UNO	Montcalm	851
Montcalm, partie Lac-Douaire.UNO	Montcalm	851
Montcalm, partie Lac-Lenôtre.UNO	Montcalm	851
Montcalm, partie Lac-Santé.UNO	Montcalm	851
Montcerf, SD	Gatineau	491
Montebello, VL	Papineau	932
Montmagny, V	Montmagny	862
Montminy, CT	Montmagny	862
Montmorency No 1, partie Lac-Jacques-Cartier.UNO	Montmorency No. 1	881
Montmorency No 1, partie Lac-Moncouche.UNO	Montmorency No. 1	881
Montmorency No 1, partie Sault-au-Cochon.UNO	Montmorency No. 1	881
Montpellier, SD	Papineau	932
Montréal, V	Île-de-Montréal	531
Montréal-Est, V	Île-de-Montréal	532
Montréal-Nord, V	Île-de-Montréal	532
Montréal-Ouest, V	Île-de-Montréal	532
Mont-Carmel, SD	Kamouraska	572
Mont-Joli, V	Rimouski	1062
Mont-Laurier, V	Labelle	641
Mont-Label, SD	Rimouski	1062
Mont-Rolland, VL	Terrebonne	1331
Mont-Royal, V	Île-de-Montréal	532
Mont-Saint-Grégoire, VL	Iberville	511
Mont-Saint-Hilaire, V	Rouville	1112
Mont-Saint-Michel, SD	Labelle	642
Mont-Saint-Pierre, VL	Gaspé-Ouest	462
Mont-Tremblant, SD	Terrebonne	1332
Morin Heights, SD	Argenteuil	72
Mulgrave et Derry, CU	Papineau	932
Murdochville, V	Gaspé-Ouest	462

-N-

Namur, SD	Papineau	941
Nantes, SD	Frontenac	431
Napierville, VL	Napierville	892
Natashquan, CT	Saguenay	1151
Natashquan 1, R	Saguenay	1151

XX

Profiles - Profils
Geographic Index - Index géographique
Census Divisions - Divisions de recensement
and
Census Subdivisions - Subdivisions de recensement

PAGE

Census Subdivisions (CSD)
 Subdivisions de recensement (SDR)

Corresponding Census Division
 Division de recensement correspondante

-N- (continued - suite)

Nédelec, CT	Témiscamingue	1291
Nemiscau, R	Territoire-du-Nouveau-Québec	1372
Nemiscau, VC	Territoire-du-Nouveau-Québec	1372
Neuville, VL	Portneuf	982
New Carlisle, SD	Bonaventure	221
New Glasgow, VL	Terrebonne	1332
New Richmond, V	Bonaventure	221
Newport, CT	Compton	362
Newport, SD	Gaspé-Est	452
Nicolet, V	Nicolet	902
Nicolet-Sud, SD	Nicolet	902
Noranda, V	Témiscamingue	1291
Norberville, VL	Arthabaska	82
Normandin, V	Lac-Saint-Jean-Ouest	671
Normétal, SD	Abitibi	32
North Hatley, VL	Stanstead	1262
Northfield, SD	Gatineau	491
Notre-Dame-Auxiliatrice-de-Buckland, P	Bellechasse	171
Notre-Dame-de-Bon-Secours, P	Rouville	1112
Notre-Dame-de-Bon-Secours-de-l'Islet, P	L'Islet	611
Notre-Dame-de-Bon-Secours-Partie-Nord, P	Papineau	941
Notre-Dame-de-l'Île-Perrot, P	Vaudreuil	1392
Notre-Dame-de-la-Merci, SD	Montcalm	851
Notre-Dame-de-la-Paix, P	Papineau	941
Notre-Dame-de-la-Salette, SD	Papineau	941
Notre-Dame-de-Lorette, SD	Lac-Saint-Jean-Ouest	672
Notre-Dame-de-Lourdes, P	Mégantic	811
Notre-Dame-de-Lourdes, P	Joliette	552
Notre-Dame-de-Lourdes-de-Ham, SD	Wolfe	1422
Notre-Dame-de-Lourdes-de-Lorrainville, P	Témiscamingue	1291
Notre-Dame-de-Montauban, SD	Portneuf	982
Notre-Dame-de-Pierreville, P	Yamaska	1441
Notre-Dame-de-Pontmain, SD	Labelle	642
Notre-Dame-de-Portneuf, P	Portneuf	982
Notre-Dame-de-Saint-Hyacinthe, P	Saint-Hyacinthe	1171
Notre-Dame-de-Stanbridge, P	Missisquoi	831
Notre-Dame-des-Anges, P	Québec	1012
Notre-Dame-des-Bois, SD	Frontenac	432
Notre-Dame-des-Monts, SD	Charlevoix-Est	292
Notre-Dame-des-Neiges-des-Trois-Pistoles, P	Rivière-du-Loup	1092
Notre-Dame-des-Pins, P	Beauce	122
Notre-Dame-des-Prairies, P	Joliette	552
Notre-Dame-des-Sept-Douleurs, P	Rivière-du-Loup	1092
Notre-Dame-du-Bon-Conseil, P	Drummond	411
Notre-Dame-du-Bon-Conseil, VL	Drummond	412
Notre-Dame-du-Lac, V	Témiscousta	1311
Notre-Dame-du-Laus, SD	Labelle	642
Notre-Dame-du-Mont-Carmel, P	Champlain	272
Notre-Dame-du-Mont-Carmel, P	Saint-Jean	1182
Notre-Dame-du-Nord, SD	Témiscamingue	1292
Notre-Dame-du-Portage, P	Rivière-du-Loup	1092
Notre-Dame-du-Rosaire, SD	Montmagny	871
Notre-Dame-du-Sacré-Coeur-D'Issoudun, P	Lotbinière	712
Nouvelle, SD	Bonaventure	221
Noyan, SD	Missisquoi	832

-O-

Obedjiwan 28, R	Abitibi	32
Odanak 12, R	Yamaska	1441
Ogden, SD	Stanstead	1262
Oka, P	Deux-Montagnes	372
Oka, SD	Deux-Montagnes	372
Oka 16, R	Deux-Montagnes	372
Omerville, VL	Stanstead	1262
Orford, CT	Sherbrooke	1241
Ormstown, VL	Châteauguay	321
Otterburn Park, V	Rouville	1112
Outremont, V	Île-de-Montréal	532

-P-

Pabos, SD	Gaspé-Est	452
Pabos-Mills, SD	Gaspé-Est	452
Packington, P	Témiscouata	1311
Padoue, P	Matapédia	782
Palmarolle, SD	Abitibi	32

Profiles - Profils
Geographic Index - Index géographique
Census Divisions - Divisions de recensement
and
Census Subdivisions - Subdivisions de recensement

PAGE

Census Subdivisions (CSD)
 Subdivisions de recensement (SDR)

Corresponding Census Division
 Division de recensement correspondante

-P- (continued - suite)

Papineau, partie Lac-des-Écorces.UNO	Papineau	941
Papineauville, VL	Papineau	941
Parent, VL	Champlain	272
Paspébiac, SD	Bonaventure	221
Paspébiac-Ouest, SD	Bonaventure	221
Percé, V	Gaspé-Est	452
Péribonka, SD	Lac-Saint-Jean-Ouest	672
Petite-Vallée, SD	Gaspé-Est	452
Petit-Matane, SD	Matane	762
Petit-Saguenay, SD	Chicoutimi	341
Phillipsburg, VL	Missisquoi	832
Piedmont, SD	Terrebonne	1332
Pierrefonds, V	Île-de-Montréal	532
Pierreville, VL	Yamaska	1441
Pikogan, R	Abitibi	32
Pincourt, V	Vaudreuil	1392
Pipopolis, SD	Frontenac	432
Plaisance, SD	Papineau	942
Plessisville, P	Mégantic	811
Plessisville, V	Mégantic	811
Pohénégamook, V	Kamouraska	581
Pointe-aux-Outardes, VL	Saguenay	1151
Pointe-aux-Tremblas, P	Portneuf	982
Pointe-au-Pic, VL	Charlevoix-Est	301
Pointe-à-la-Croix, SD	Bonaventure	222
Pointe-Calumet, VL	Deux-Montagnes	372
Pointe-Claire, V	Île-de-Montréal	541
Pointe-des-Cascades, VL	Soulanges	1242
Pointe-du-Lac, SD	Saint-Maurice	1192
Pointe-Fortune, VL	Vaudreuil	1392
Pointe-Label, VL	Saguenay	1152
Ponsonby, CT	Papineau	942
Pontiac, SD	Pontiac	971
Pontiac, partie Lac-Nilgaut.UNO	Pontiac	971
Pontiac, partie Lac-Pythonga.UNO	Pontiac	971
Pontiac, partie Réservoir-Dozois.UNO	Pontiac	971
Pont-Rouge, VL	Portneuf	991
Portage-du-Fort, VL	Pontiac	971
Portneuf, V	Portneuf	991
Portneuf, partie Linton.UNO	Portneuf	991
Port-Cartier, V	Saguenay	1152
Port-Daniel-Partie-Est, CT	Bonaventure	222
Port-Daniel-Partie-Ouest, CT	Bonaventure	222
Potton, CT	Brome	242
Pouliaries, SD	Abitibi	32
Preissac, SD	Abitibi	32
Prévost, SD	Terrebonne	1332
Price, VL	Matane	762
Princeville, P	Arthabaska	82
Princeville, V	Arthabaska	82

-Q-

Quaqtaq, VN	Territoire-du-Nouveau-Québec	1372
Québec, V	Québec	1012
Québec, partie Kiskissink.UNO	Québec	1012
Québec, partie Lac-Blanc.UNO	Québec	1012
Québec, partie Lac-Croche.UNO	Québec	1021
Québec, partie Lac-des-Moires.UNO	Québec	1021
Québec, partie Lac-Tourlay.UNO	Québec	1021

-R-

Racine, SD	Shefford	1221
Ragueneau, P	Saguenay	1152
Rainville, SD	Missisquoi	832
Rapides-des-Joachims, SD	Pontiac	972
Rapide-Danseur, SD	Abitibi	41
Rawdon, CT	Montcalm	851
Rawdon, VL	Montcalm	852
Rémigny, SD	Témiscamingue	1292
Repentigny, V	L'Assomption	601
Restigouche 1, R	Bonaventure	222
Richelieu, V	Rouville	1112
Richmond, V	Richmond	1051
Rigaud, V	Vaudreuil	1392
Rimouski, V	Rimouski	1062

Profiles - Profils
Geographic Index - Index géographique
Census Divisions - Divisions de recensement
and
Census Subdivisions - Subdivisions de recensement

PAGE

Census Subdivisions (CSD)
 Subdivisions de recensement (SDR)

Corresponding Census Division
 Division de recensement correspondante

-R- (continued - suite)

Rimouski, partie Grand-Lac-Touradi, UNO	Rimouski	1062
Rimouski, partie Lac-Boisbouscache, UNO	Rimouski	1062
Rimouski, partie Lac-des-Eaux-Mortes, UNO	Rimouski	1071
Rimouski, partie Lac-Huron, UNO	Rimouski	1071
Rimouski, partie Rivière-Patapédia-Est, UNO	Rimouski	1071
Rimouski-Est, VL	Rimouski	1071
Ripon, CT	Papineau	942
Ripon, VL	Papineau	942
Risborough et partie de Marlow, CU	Frontenac	432
Ristigouche, CT	Bonaventure	222
Ristigouche-Partie-Sud-Est, CT	Bonaventure	222
Rivière-au-Tonnerre, SD	Saguenay	1152
Rivière-à-Claude, SD	Gaspé-Ouest	462
Rivière-à-Pierre, SD	Portneuf	991
Rivière-Beaudette, P	Soulanges	1242
Rivière-Beaudette, VL	Soulanges	1251
Rivière-Blanche, SD	Mégantic	812
Rivière-Bleue, SD	Témiscouata	1311
Rivière-du-Gouffre, SD	Charlevoix-Ouest	311
Rivière-du-Loup, V	Rivière-du-Loup	1092
Rivière-du-Loup, partie Whitworth, UNO	Rivière-du-Loup	1092
Rivière-Éternité, SD	Chicoutimi	341
Rivière-Héva, SD	Abitibi	41
Rivière-Malbaie, SD	Charlevoix-Est	301
Rivière-Ouelle, SD	Kamouraska	581
Rivière-Pentecôte, SD	Saguenay	1152
Rivière-Saint-Jean, SD	Saguenay	1152
Robertsonville, VL	Mégantic	812
Roberval, V	Lac-Saint-Jean-Ouest	672
Rochebaucourt, SD	Abitibi	41
Rock Forest, V	Sherbrooke	1241
Rock Island, V	Stanstead	1252
Rollet, SD	Témiscamingue	1292
Roquemaure, SD	Abitibi	41
Rosemère, V	Terrebonne	1332
Rougemont, VL	Rouville	1121
Rouyn, V	Témiscamingue	1292
Roxboro, V	Île-de-Montréal	541
Roxton, CT	Shefford	1221
Roxton Falls, VL	Shefford	1221
Roxton Pond, P	Shefford	1221
Roxton Pond, VL	Shefford	1222

-S-

Sacré-Coeur, SD	Saguenay	1151
Sacré-Coeur-de-Jésus, P	Beauce	122
Sacré-Coeur-de-Jésus, P	Joliette	561
Sacré-Coeur-de-Marie-Partie-Sud, P	Mégantic	812
Saguenay, partie Lac-au-Brochet, UNO	Saguenay	1151
Saguenay, partie Lac-Jérôme, UNO	Saguenay	1151
Saguenay, partie Lac-Walker, UNO	Saguenay	1151
Saguenay, partie Petit-Mécatina, UNO	Saguenay	1151
Saguenay, partie Rivière-aux-Outardes, UNO	Saguenay	1151
Saguenay, partie Rivière-Mouchalagane, UNO	Saguenay	1152
Saguenay, partie Rivière-Nipissis, UNO	Saguenay	1152
Saguenay, partie Sagard, UNO	Saguenay	1152
Saint-Adalbert, SD	L'Islet	611
Saint-Adelme, P	Matane	762
Saint-Adelphe, P	Champlain	272
Saint-Adolphe-d'Howard, SD	Argenteuil	72
Saint-Adrien, SD	Wolfe	1422
Saint-Adrien-d'Irlande, SD	Mégantic	812
Saint-Agapit, SD	Lotbinière	712
Saint-Aimé, P	Richelieu	1031
Saint-Aimé-des-Lacs, SD	Charlevoix-Est	301
Saint-Aimé-du-Lac-des-Îles, SD	Labelle	642
Saint-Alban, P	Portneuf	991
Saint-Alban, VL	Portneuf	991
Saint-Albert-de-Warwick, P	Arthabaska	82
Saint-Alexandre, P	Kamouraska	581
Saint-Alexandre, P	Iberville	511
Saint-Alexandre, VL	Iberville	511
Saint-Alexandre-des-Lacs, P	Matapédia	782
Saint-Alexis, P	Montcalm	852
Saint-Alexis, VL	Montcalm	852
Saint-Alexis-de-Matapédia, P	Bonaventure	231
Saint-Alexis-des-Monts, P	Maskinongé	742

Profiles - Profils
Geographic Index - Index géographique
Census Divisions - Divisions de recensement
and
Census Subdivisions - Subdivisions de recensement

Census Subdivisions (CSD)	Corresponding Census Division	PAGE
Subdivisions de recensement (SDR)	Division de recensement correspondante	
-5- (continued - suite)		
Saint-Alfred, SD	Beauce	122
Saint-Alphonse, P	Shefford	1222
Saint-Alphonse, SD	Bonaventure	231
Saint-Alphonse-de-Rodriguez, P	Joliette	561
Saint-Amable, SD	Verchères	1411
Saint-Ambroise, SD	Chicoutimi	342
Saint-Ambroise-de-Kildare, P	Joliette	561
Saint-Anaclet-de-Lessard, P	Rimouski	1071
Saint-André, P	Kamouraska	581
Saint-André-Avellin, P	Papineau	942
Saint-André-Avellin, VL	Papineau	942
Saint-André-d'Acton, P	Bagot	102
Saint-André-d'Argenteuil, P	Argenteuil	72
Saint-André-du-Lac-Saint-Jean, VL	Lac-Saint-Jean-Ouest	672
Saint-André-Est, VL	Argenteuil	72
Saint-Ange-Gardien, P	Rouville	1121
Saint-Anicet, P	Huntingdon	502
Saint-Anselme, P	Dorchester	382
Saint-Anselme, VL	Dorchester	382
Saint-Antoine, V	Terrebonne	1332
Saint-Antoine-de-l'Isle-aux-Grues, P	Montmagny	871
Saint-Antoine-de-Lavaltrie, P	Berthier	192
Saint-Antoine-de-la-Rivière-du-Loup, P	Maskinongé	742
Saint-Antoine-de-Pontbriand, P	Mégantic	812
Saint-Antoine-de-Tilly, P	Lotbinière	712
Saint-Antoine-sur-Richelieu, SD	Verchères	1411
Saint-Antonin, P	Rivière-du-Loup	1092
Saint-Apollinaire, SD	Lotbinière	721
Saint-Armand-Ouest, P	Missisquoi	832
Saint-Arsène, P	Rivière-du-Loup	1101
Saint-Athanase, P	Iberville	511
Saint-Athanase, SD	Kamouraska	581
Saint-Aubert, SD	L'Islet	611
Saint-Augustin, P	Lac-Saint-Jean-Ouest	672
Saint-Augustin-de-Desmeures, P	Portneuf	992
Saint-Augustin-de-Woburn, P	Frontenac	432
Saint-Barnabé, P	Saint-Maurice	1192
Saint-Barnabé, P	Saint-Hyacinthe	1172
Saint-Barthélemy, P	Berthier	192
Saint-Basile, P	Portneuf	992
Saint-Basile-le-Grand, V	Chambly	252
Saint-Basile-Sud, VL	Portneuf	992
Saint-Benjamin, SD	Dorchester	382
Saint-Benoît-du-Lac, SD	Brome	242
Saint-Benoît-Joseph-Labre, P	Matapédia	782
Saint-Benoît-Labre, P	Beauce	131
Saint-Bernard, P	Dorchester	382
Saint-Bernard, VL	Dorchester	391
Saint-Bernard-de-l'Île-aux-Coudres, SD	Charlevoix-Ouest	311
Saint-Bernard-de-Lacolle, P	Saint-Jean	1191
Saint-Bernard-Partie-Sud, P	Saint-Hyacinthe	1172
Saint-Blaise, P	Saint-Jean	1191
Saint-Bonaventure, P	Yamaska	1441
Saint-Boniface-de-Shawinigan, VL	Saint-Maurice	1192
Saint-Bruno, SD	Lac-Saint-Jean-Est	652
Saint-Bruno-de-Guigues, P	Témiscamingue	1292
Saint-Bruno-de-Montarville, V	Chambly	252
Saint-Cajétan-d'Armagh, P	Bellechasse	171
Saint-Calixte, SD	Montcalm	852
Saint-Camille, CT	Wolfe	1422
Saint-Camille-de-Lellis, P	Bellechasse	171
Saint-Casimir, P	Portneuf	992
Saint-Casimir, SD	Portneuf	992
Saint-Célestin, SD	Nicolet	902
Saint-Césaire, P	Rouville	1121
Saint-Césaire, V	Rouville	1121
Saint-Charles, P	Saint-Hyacinthe	1172
Saint-Charles, VL	Bellechasse	172
Saint-Charles-Borromé, P	Bellechasse	172
Saint-Charles-Borromée, P	Joliette	561
Saint-Charles-de-Bourget, SD	Chicoutimi	342
Saint-Charles-de-Mandeville, SD	Berthier	192
Saint-Charles-Garnier, P	Rimouski	1071
Saint-Charles-sur-Richelieu, VL	Saint-Hyacinthe	1172
Saint-Christophe-d'Arthabaska, P	Arthabaska	91
Saint-Chrysostome, VL	Châteauguay	321
Saint-Claude, SD	Richmond	1051
Saint-Clément, P	Rivière-du-Loup	1101
Saint-Cleophas, P	Matapédia	782

Profiles - Profils
Geographic Index - Index géographique
Census Divisions - Divisions de recensement
and
Census Subdivisions - Subdivisions de recensement

PAGE

Census Subdivisions (CSD)
 Subdivisions de recensement (SDR)

Corresponding Census Division
 Division de recensement correspondante

-5- (continued - suite)

Saint-Cléophas, P	Joliette	561
Saint-Clet, SD	Soulanges	1251
Saint-Colomban, P	Deux-Montagnes	381
Saint-Côme, P	Joliette	561
Saint-Côme-de-Kennebec, P	Beauce	131
Saint-Constant, V	Laprairie	691
Saint-Cuthbert, P	Berthier	192
Saint-Cyprien, P	Dorchester	391
Saint-Cyprien, P	Napierville	892
Saint-Cyprien, SD	Rivière-du-Loup	1101
Saint-Cyrille-de-Lessard, P	L'Islet	611
Saint-Cyrille-de-Wendover, SD	Drummond	412
Saint-Damase, P	Matapédia	782
Saint-Damase, P	Saint-Hyacinthe	1172
Saint-Damase, VL	Saint-Hyacinthe	1172
Saint-Damase-de-l'Islet, SD	L'Islet	612
Saint-Damien, P	Berthier	192
Saint-Damien-de-Buckland, P	Bellechasse	172
Saint-David, P	Yamaska	1441
Saint-David-de-Falardeau, SD	Chicoutimi	342
Saint-David-de-l'Auberivière, V	Lévis	701
Saint-Denis, P	Kamoureska	581
Saint-Denis, P	Saint-Hyacinthe	1181
Saint-Denis, VL	Saint-Hyacinthe	1181
Saint-Denis-de-Brompton, P	Richmond	1051
Saint-Didace, P	Maskinongé	742
Saint-Dominique, VL	Bagot	102
Saint-Dominique-du-Rosaire, SD	Abitibi	41
Saint-Donat, P	Rimouski	1072
Saint-Donat, SD	Montcalm	852
Saint-Dunstan-du-Lac-Beauport, P	Québec	1021
Saint-Edmond, SD	Matapédia	791
Saint-Edmond, SD	Lac-Saint-Jean-Ouest	672
Saint-Edmond-de-Grantham, P	Drummond	412
Saint-Edouard, P	Napierville	892
Saint-Edouard-de-Fabre, P	Témiscamingue	1292
Saint-Edouard-de-Frampton, P	Dorchester	391
Saint-Edouard-de-Lotbinière, P	Lotbinière	721
Saint-Edouard-de-Maskinongé, SD	Maskinongé	742
Saint-Élie, P	Saint-Maurice	1201
Saint-Élie-d'Orford, P	Sherbrooke	1241
Saint-Éloi, P	Rivière-du-Loup	1101
Saint-Éloie, P	Yamaska	1441
Saint-Elphège, P	Bonaventure	231
Saint-Elzéar, SD	Témiscouata	1311
Saint-Elzéar, SD	Beauce	131
Saint-Elzéar, VL	Beauce	131
Saint-Elzéar-de-Beauce, SD	Québec	1021
Saint-Émile, VL	Bagot	102
Saint-Ephrem-d'Upton, P	Beauce	131
Saint-Ephrem-de-Beauce, P	Beauce	131
Saint-Ephrem-de-Tring, VL	Rivière-du-Loup	1101
Saint-Epiphane, P	Montcalm	852
Saint-Esprit, P	Beauharnois	161
Saint-Étienne-de-Beauharnois, SD	Bellechasse	172
Saint-Étienne-de-Beaumont, P	Brome	242
Saint-Étienne-de-Bolton, SD	Lévis	701
Saint-Étienne-de-Lauzon, SD	Saint-Maurice	1201
Saint-Étienne-des-Grès, P	L'Islet	612
Saint-Eugène, P	Drummond	412
Saint-Eugène, SD	Lac-Saint-Jean-Ouest	681
Saint-Eugène, SD	Témiscamingue	1301
Saint-Eugène-de-Guigues, SD	Rimouski	1072
Saint-Eugène-de-Ladrière, P	Témiscouata	1312
Saint-Eusèbe, P	Deux-Montagnes	381
Saint-Eustache, V	Frontenac	432
Saint-Evariste-de-Forsyth, SD	Rimouski	1072
Saint-Fabien, P	Montmagny	871
Saint-Fabien-de-Panet, P	Terrebonne	1341
Saint-Faustin, SD	Lac-Saint-Jean-Ouest	681
Saint-Félicien, V	Chicoutimi	342
Saint-Félix-d'Otis, SD	Abitibi	41
Saint-Félix-de-Dalquier, SD	Joliette	562
Saint-Félix-de-Valois, P	Joliette	562
Saint-Félix-de-Valois, VL	Montmorency No. 1	881
Saint-Ferréol-les-Neiges, SD	Charlevoix-Est	301
Saint-Fidèle-de-Mont-Murray, P	Lotbinière	721
Saint-Flavien, P	Lotbinière	721
Saint-Flavien, VL	Lotbinière	721
Saint-Fortunat, SD	Wolfe	1422

Profiles - Profils
Geographic Index - Index géographique
Census Divisions - Divisions de recensement
and et
Census Subdivisions - Subdivisions de recensement

PAGE

Census Subdivisions (CSD)
 Subdivisions de recensement (SDR)

Corresponding Census Division
 Division de recensement correspondante

-5- (continued - suite)

Saint-François, Île Orléans, P	Montmorency No. 2	891
Saint-François-d'Assise, P	Bonaventure	231
Saint-François-de-Beauce, SD	Beauce	132
Saint-François-de-la-Rivière-du-Sud, SD	Montmagny	871
Saint-François-de-Pabos, SD	Gaspé-Est	452
Saint-François-de-Sales, SD	Lac-Saint-Jean-Ouest	681
Saint-François-du-Lac, P	Yamaska	1442
Saint-François-du-Lac, VL	Yamaska	1442
Saint-François-Ouest, SD	Beauce	132
Saint-François-Xavier-de-Batiscan, P	Champlain	272
Saint-François-Xavier-de-Brompton, P	Richmond	1051
Saint-François-Xavier-de-la-Petite-Rivière, P	Charlevoix-Ouest	311
Saint-François-Xavier-de-Vigar, SD	Rivière-du-Loup	1101
Saint-François-Xavier-des-Hauteurs, P	Rimouski	1072
Saint-Frédéric, P	Beauce	132
Saint-Fulgence, SD	Chicoutimi	342
Saint-Gabriel, SD	Rimouski	1072
Saint-Gabriel, V	Berthier	201
Saint-Gabriel-de-Brandon, P	Berthier	201
Saint-Gabriel-de-Valcartier, SD	Québec	1021
Saint-Gabriel-Lallemant, SD	Kamouraska	582
Saint-Gédéon, P	Frontenac	432
Saint-Gédéon, SD	Lac-Saint-Jean-Est	661
Saint-Gédéon, VL	Frontenac	441
Saint-Georges, V	Beauce	132
Saint-Georges, VL	Champlain	272
Saint-Georges-de-Cacouna, P	Rivière-du-Loup	1102
Saint-Georges-de-Cacouna, VL	Rivière-du-Loup	1102
Saint-Georges-de-Clarenceville, SD	Missisquoi	832
Saint-Georges-de-Windsor, CT	Richmond	1051
Saint-Georges-de-Windsor, VL	Richmond	1052
Saint-Georges-Est, P	Beauce	132
Saint-Georges-Ouest, V	Beauce	132
Saint-Gérard, VL	Wolfe	1422
Saint-Gérard-des-Laurentides, P	Saint-Maurice	1201
Saint-Gérard-Majella, P	Yamaska	1442
Saint-Gérard-Majella, P	L'Assomption	602
Saint-Germain, P	Kamouraska	582
Saint-Germain-de-Grantham, P	Drummond	412
Saint-Germain-de-Grantham, VL	Drummond	412
Saint-Gilbert, P	Portneuf	992
Saint-Gilles, P	Lotbinière	721
Saint-Godard-de-Lejeune, SD	Témiscouata	1312
Saint-Godefroi, CT	Bonaventure	231
Saint-Grégoire-de-Greenlay, VL	Richmond	1052
Saint-Grégoire-le-Grand, P	Iberville	511
Saint-Guillaume, P	Yamaska	1442
Saint-Guillaume, VL	Yamaska	1442
Saint-Guillaume-de-Granada, SD	Témiscamingue	1301
Saint-Guy, SD	Rimouski	1072
Saint-Henri, SD	Lévis	701
Saint-Henri-de-Taillon, SD	Lac-Saint-Jean-Est	661
Saint-Herméngilde, SD	Stanstead	1262
Saint-Hilaire-de-Dorset, P	Frontenac	441
Saint-Hilarion, P	Charlevoix-Ouest	312
Saint-Hippolyte, P	Terrebonne	1341
Saint-Honoré, P	Beauce	141
Saint-Honoré, SD	Témiscouata	1312
Saint-Honoré, SD	Chicoutimi	342
Saint-Hubert, P	Rivière-du-Loup	1102
Saint-Hubert, V	Chambly	252
Saint-Hugues, SD	Bagot	102
Saint-Hyacinthe, V	Saint-Hyacinthe	1181
Saint-Hyacinthe-le-Confesseur, P	Saint-Hyacinthe	1181
Saint-Ignace-de-Loyola, P	Berthier	201
Saint-Ignace-de-Stanbridge, P	Missisquoi	832
Saint-Irénée, P	Charlevoix-Est	301
Saint-Isidore, P	Dorchester	391
Saint-Isidore, P	Laprairie	691
Saint-Isidore, VL	Dorchester	391
Saint-Isidore-d'Auckland, SD	Compton	362
Saint-Jacques, P	Montcalm	861
Saint-Jacques, VL	Montcalm	861
Saint-Jacques-de-Dupuy, SD	Abitibi	42
Saint-Jacques-de-Horton, SD	Arthabaska	91
Saint-Jacques-de-Leeds, SD	Mégantic	812
Saint-Jacques-de-Parisville, P	Lotbinière	721
Saint-Jacques-le-Majeur-de-Causapscal, P	Matapédia	791
Saint-Jacques-le-Majeur-de-Wolfestown, P	Wolfe	1422

Profiles - Profils
Geographic Index - Index géographique
Census Divisions - Divisions de recensement
and
Census Subdivisions - Subdivisions de recensement

Census Subdivisions (CSD) Subdivisions de recensement (SDR)	Corresponding Census Division Division de recensement correspondante	PAGE
-5- (continued - suite)		
Saint-Jacques-le-Mineur, P	Laprairie	592
Saint-Janvier, P	Abitibi	42
Saint-Janvier-de-Joly, SD	Lotbinière	722
Saint-Jean, Île d'Orléans, P	Montmorency No. 2	891
Saint-Jean-Baptiste, P	Rouville	1121
Saint-Jean-Baptiste, SD	Rimouski	1081
Saint-Jean-Baptiste-de-l'Isle-Verte, SD	Rivière-du-Loup	1102
Saint-Jean-Baptiste-de-Nicolet, P	Nicolet	911
Saint-Jean-Baptiste-Vianney, P	Matapédia	791
Saint-Jean-Chrysostome, P	Châteauguay	321
Saint-Jean-Chrysostome, V	Lévis	702
Saint-Jean-de-Boischatel, VL	Montmorency No. 1	881
Saint-Jean-de-Brébeuf, SD	Mégantic	821
Saint-Jean-de-Cherbourg, P	Matane	762
Saint-Jean-de-Dieu, SD	Rivière-du-Loup	1102
Saint-Jean-de-la-Lande, P	Beauce	141
Saint-Jean-de-la-Lande, SD	Témiscouata	1312
Saint-Jean-de-Matha, P	Joliette	582
Saint-Jean-des-Piles, SD	Champlain	281
Saint-Jean-Port-Joli, SD	L'Islet	612
Saint-Jean-sur-Richelieu, V	Saint-Jean	1191
Saint-Jérôme, V	Terrebonne	1341
Saint-Jérôme-de-Matane, P	Matane	762
Saint-Joachim, P	Montmorency No. 1	882
Saint-Joachim-de-Courval, P	Yamaska	1442
Saint-Joachim-de-Shefford, P	Shefford	1222
Saint-Joseph-de-Beauce, P	Beauce	141
Saint-Joseph-de-Beauce, V	Beauce	141
Saint-Joseph-de-Blandford, P	Nicolet	911
Saint-Joseph-de-Cléricky, SD	Abitibi	42
Saint-Joseph-de-Coleraine, SD	Mégantic	821
Saint-Joseph-de-Deschambault, P	Portneuf	1001
Saint-Joseph-de-Ham-Sud, P	Wolfe	1431
Saint-Joseph-de-Kamouraska, P	Kamouraska	582
Saint-Joseph-de-Lanoraie, P	Berthier	201
Saint-Joseph-de-la-Pointe-de-Lévy, P	Lévis	702
Saint-Joseph-de-la-Rive, VL	Charlevoix-Ouest	312
Saint-Joseph-de-Lepage, P	Rimouski	1081
Saint-Joseph-de-Maskinongé, P	Maskinongé	751
Saint-Joseph-de-Sorel, V	Richelieu	1031
Saint-Joseph-des-Érables, SD	Beauce	141
Saint-Joseph-du-Lac, P	Deux-Montagnes	381
Saint-Jovite, P	Terrebonne	1341
Saint-Jovite, VL	Terrebonne	1341
Saint-Jude, P	Saint-Hyacinthe	1181
Saint-Jules, P	Beauce	141
Saint-Jules, SD	Bonaventure	231
Saint-Julien, P	Wolfe	1431
Saint-Juste-de-Bretonnières, SD	Montmagny	871
Saint-Juste-du-Lac, SD	Témiscouata	1312
Saint-Justin, P	Maskinongé	751
Saint-Lambert, P	Abitibi	42
Saint-Lambert, V	Chambly	261
Saint-Lambert-de-Lauzon, P	Lévis	702
Saint-Laurent, SD	Abitibi	42
Saint-Laurent, V	Île-de-Montréal	541
Saint-Laurent, Île d'Orléans, P	Montmorency No. 2	891
Saint-Lazare, P	Bellechasse	172
Saint-Lazare, P	Vaudreuil	1401
Saint-Léandre, P	Matane	771
Saint-Léonard, SD	Nicolet	911
Saint-Léonard, V	Île-de-Montréal	541
Saint-Léonard-d'Aston, VL	Nicolet	911
Saint-Léonard-de-Portneuf, SD	Portneuf	1001
Saint-Léon-de-Standon, P	Dorchester	391
Saint-Léon-le-Grand, P	Matapédia	791
Saint-Léon-le-Grand, P	Maskinongé	751
Saint-Liboire, P	Bagot	111
Saint-Liboire, VL	Bagot	111
Saint-Liguori, P	Montcalm	861
Saint-Lin, P	L'Assomption	602
Saint-Louis, P	Richelieu	1031
Saint-Louis-de-Blandford, P	Arthabaska	91
Saint-Louis-de-France, P	Champlain	281
Saint-Louis-de-Gonzague, P	Beauharnois	162
Saint-Louis-de-Gonzague, SD	Dorchester	392
Saint-Louis-de-Gonzague-du-Cap-Tourmente, P	Montmorency No. 1	882
Saint-Louis-de-Kamouraska, P	Kamouraska	582
Saint-Louis-de-l'Isle-aux-Coudres, P	Charlevoix-Ouest	312

Profiles - Profils
Geographic Index - Index géographique
Census Divisions - Divisions de recensement
and
Census Subdivisions - Subdivisions de recensement

PAGE

Census Subdivisions (CSD)
 Subdivisions de recensement (SDR)

Corresponding Census Division
 Division de recensement correspondante

-5- (continued - suite)

Saint-Louis-de-Pintandre, P	Lévis	702
Saint-Louis-du-Ha! Ha!, P	Témiscouata	1312
Saint-Luc, P	Matane	771
Saint-Luc, P	Dorchester	392
Saint-Luc, P	Champlain	281
Saint-Luc, V	Saint-Jean	1191
Saint-Lucien, P	Drummond	421
Saint-Ludger, VL	Frontenac	441
Saint-Ludger-de-Milot, SD	Lac-Saint-Jean-Ouest	681
Saint-Magloire-de-Bellechasse, SD	Bellechasse	172
Saint-Majorique-de-Grantham, P	Drummond	421
Saint-Malachie, P	Dorchester	392
Saint-Malachie-d'Ormstown, P	Châteauguay	322
Saint-Malo, SD	Compton	362
Saint-Marcel, P	Richelieu	1031
Saint-Marcel, SD	L'Islet	612
Saint-Marcellin, P	Rimouski	1081
Saint-Marc-de-Figuery, P	Abitibi	42
Saint-Marc-des-Carières, VL	Portneuf	1001
Saint-Marc-du-Lac-Long, P	Témiscouata	1321
Saint-Marc-sur-Richelieu, P	Verchères	1411
Saint-Martin, P	Beauce	142
Saint-Mathias, P	Rouville	1121
Saint-Mathieu, P	Saint-Maurice	1201
Saint-Mathieu, P	Abitibi	51
Saint-Mathieu, SD	Laprairie	692
Saint-Mathieu-de-Beloil, P	Verchères	1411
Saint-Mathieu-de-Dixville, SD	Stanstead	1271
Saint-Mathieu-de-Rioux, P	Rimouski	1081
Saint-Maurice, P	Champlain	281
Saint-Maurice, partie Baie-Dubaucq, UNO	Saint-Maurice	1201
Saint-Maurice, partie Lac-Akonapwehikan, UNO	Saint-Maurice	1201
Saint-Maurice, partie Lac-Devenyns, UNO	Saint-Maurice	1202
Saint-Maurice, partie Lac-Marcotte, UNO	Saint-Maurice	1202
Saint-Maurice, partie Lac-Minaki, UNO	Saint-Maurice	1202
Saint-Maurice, partie Lac-Pellerin, UNO	Saint-Maurice	1202
Saint-Maurice, partie Lac-Wagwabika, UNO	Saint-Maurice	1202
Saint-Maurice, partie Lac-Wapizagonke, UNO	Saint-Maurice	1202
Saint-Maurice, partie Rivière-de-la-Savane, UNO	Saint-Maurice	1211
Saint-Maxime-du-Mont-Louis, SD	Gaspé-Ouest	462
Saint-Médard, SD	Rimouski	1081
Saint-Méthode, SD	Lac-Saint-Jean-Ouest	681
Saint-Méthode-de-Frontenac, SD	Frontenac	441
Saint-Michel, P	Bellechasse	181
Saint-Michel, P	Napierville	892
Saint-Michel-d'Yamaska, P	Yamaska	1451
Saint-Michel-de-Rougemont, P	Rouville	1122
Saint-Michel-des-Saints, SD	Berthier	201
Saint-Michel-du-Squatec, P	Témiscouata	1321
Saint-Modeste, P	Rivière-du-Loup	1102
Saint-Moïse, P	Matapédia	791
Saint-Narcisse, P	Champlain	281
Saint-Narcisse-de-Beaurivage, P	Lotbinière	722
Saint-Narcisse-de-Rimouski, P	Rimouski	1081
Saint-Nazaire-d'Acton, P	Bagot	111
Saint-Nazaire-de-Dorchester, P	Dorchester	392
Saint-Nérée, P	Bellechasse	181
Saint-Nicéphore, SD	Drummond	421
Saint-Nicolas, V	Lévis	702
Saint-Noël, VL	Matapédia	791
Saint-Norbert, P	Berthier	201
Saint-Norbert-d'Arthabaska, P	Arthabaska	91
Saint-Norbert-de-Mont-Brun, SD	Abitibi	51
Saint-Octave-de-Dosquet, P	Lotbinière	722
Saint-Octave-de-Métis, P	Matane	771
Saint-Odilon-de-Cranbourne, P	Dorchester	392
Saint-Omer, P	Bonaventure	232
Saint-Omer, SD	L'Islet	612
Saint-Onésime-d'Ixworth, P	Kamouraska	582
Saint-Ours, P	Richelieu	1032
Saint-Ours, V	Richelieu	1032
Saint-Pacôme, SD	Kamouraska	582
Saint-Pamphile, V	L'Islet	612
Saint-Pascal, SD	Kamouraska	591
Saint-Pascal, V	Kamouraska	591
Saint-Patrice-de-Beaurivage, SD	Lotbinière	722
Saint-Patrice-de-la-Rivière-du-Loup, P	Rivière-du-Loup	1111
Saint-Patrice-de-Sherrington, P	Napierville	892
Saint-Paul, SD	Joliette	562

Profiles - Profils
Geographic Index - Index géographique
Census Divisions - Divisions de recensement
and
Census Subdivisions - Subdivisions de recensement

Census Subdivisions (CSD) Subdivisions de recensement (SDR)	Corresponding Census Division Division de recensement correspondante	PAGE
-5- (continued - suite)		
Saint-Paulin, P	Maskinongé	751
Saint-Paulin, VL	Maskinongé	751
Saint-Paul-d'Abbotsford, P	Rouville	1122
Saint-Paul-de-Châteauguay, SD	Châteauguay	322
Saint-Paul-de-l'Île-aux-Noix, P	Saint-Jean	1191
Saint-Paul-de-la-Croix, P	Rivière-du-Loup	1111
Saint-Paul-du-Nord, SD	Saguenay	1162
Saint-Philémon, P	Bellechasse	181
Saint-Philibert, SD	Beauce	142
Saint-Philippe, P	Laprairie	692
Saint-Philippe-de-Néri, P	Kamouraska	591
Saint-Pie, P	Bagot	111
Saint-Pie, VL	Bagot	111
Saint-Pierre, V	Île-de-Montréal	541
Saint-Pierre, VL	Joliette	562
Saint-Pierre, Île d'Orléans, P	Montmorency No. 2	891
Saint-Pierre-Baptiste, P	Mégantic	821
Saint-Pierre-de-Broughton, SD	Beauce	142
Saint-Pierre-de-Lamy, SD	Temiscouata	1321
Saint-Pierre-de-la-Rivière-du-Sud, P	Montmagny	871
Saint-Pierre-de-Sorel, P	Richelieu	1032
Saint-Pierre-de-Véronne-à-Pike-River, SD	Missisquoi	841
Saint-Pierre-du-Lac, P	Matapédia	792
Saint-Pierre-les-Becquets, P	Nicolet	911
Saint-Pie-de-Guire, P	Yamaska	1451
Saint-Placide, P	Deux-Montagnes	381
Saint-Placide, VL	Deux-Montagnes	381
Saint-Polycarpe, P	Soulanges	1251
Saint-Polycarpe, VL	Soulanges	1251
Saint-Prime, SD	Lac-Saint-Jean-Ouest	681
Saint-Prosper, P	Champlain	281
Saint-Prosper, SD	Dorchester	392
Saint-Raphaël, P	Bellechasse	181
Saint-Raphaël, VL	Bellechasse	181
Saint-Raphaël-d'Alberville, P	Matapédia	792
Saint-Raphaël-de-l'Île-Bizard, P	Île-de-Montréal	541
Saint-Raphaël-Partie-Sud, P	Nicolet	911
Saint-Raymond, P	Portneuf	1001
Saint-Raymond, V	Portneuf	1001
Saint-Rédempteur, V	Lévis	702
Saint-Rémi, V	Napierville	901
Saint-Rémi-de-Tingwick, P	Arthabaska	91
Saint-René, P	Beauce	142
Saint-René-de-Matane, SD	Matane	771
Saint-Robert, P	Richelieu	1032
Saint-Robert-Bellarmin, SD	Frontenac	441
Saint-Roch-de-l'Achigan, P	L'Assomption	602
Saint-Roch-de-Mékinac, P	Champlain	282
Saint-Roch-de-Richelieu, P	Richelieu	1032
Saint-Roch-des-Aulnaies, SD	L'Islet	621
Saint-Roch-Ouest, SD	L'Assomption	602
Saint-Romain, SD	Frontenac	441
Saint-Romuald, V	Lévis	711
Saint-Rosaire, P	Arthabaska	91
Saint-Samuel, P	Nicolet	912
Saint-Sauveur, P	Terrebonne	1341
Saint-Sauveur-des-Monts, VL	Terrebonne	1342
Saint-Sébastien, P	Iberville	511
Saint-Sébastien, SD	Frontenac	442
Saint-Sévère, P	Saint-Maurice	1211
Saint-Séverin, P	Beauce	142
Saint-Séverin, P	Champlain	282
Saint-Siméon, P	Bonaventure	232
Saint-Siméon, P	Charlevoix-Est	301
Saint-Siméon, VL	Charlevoix-Est	302
Saint-Simon, P	Rimouski	1082
Saint-Simon, P	Bagot	111
Saint-Simon-les-Mines, SD	Beauce	142
Saint-Sixte, SD	Papineau	951
Saint-Stanislas, SD	Champlain	282
Saint-Stanislas, SD	Lac-Saint-Jean-Ouest	682
Saint-Stanislas-de-Kostka, P	Beauharnois	162
Saint-Sulpice, P	L'Assomption	602
Saint-Sylvère, SD	Nicolet	912
Saint-Sylvestre, P	Lotbinière	722
Saint-Sylvestre, VL	Lotbinière	722
Saint-Télesphore, P	Soulanges	1251
Saint-Tharcisius, P	Matapédia	792
Saint-Théodore-d'Acton, P	Bagot	112

Profiles - Profils
Geographic Index - Index géographique
Census Divisions - Divisions de recensement
and
Census Subdivisions - Subdivisions de recensement

PAGE

Census Subdivisions (CSD)
 Subdivisions de recensement (SDR)

Corresponding Census Division
 Division de recensement correspondante

-5- (continued - suite)

Saint-Théophile, SD	Beauce	151
Saint-Thomas, P	Joliette	562
Saint-Thomas-d'Aquin, P	Saint-Hyacinthe	1181
Saint-Thomas-de-Pierreville, P	Yamaska	1451
Saint-Thomas-Didyme, SD	Lac-Saint-Jean-Ouest	682
Saint-Thuribe, P	Portneuf	1001
Saint-Timothée, P	Beauharnois	162
Saint-Timothée, VL	Beauharnois	162
Saint-Tite, P	Champlain	282
Saint-Tite, V	Champlain	282
Saint-Tite-des-Caps, SD	Montmorency No. 1	882
Saint-Ubalde, SD	Portneuf	1002
Saint-Ulric, VL	Matane	771
Saint-Ulric-de-Matane, P	Matane	771
Saint-Urbain, P	Charlevoix-Ouest	312
Saint-Urbain-Premier, P	Châteauguay	322
Saint-Valentin, P	Saint-Jean	1191
Saint-Valère, SD	Arthabaska	92
Saint-Valérien, P	Rimouski	1082
Saint-Valérien-de-Milton, CT	Shefford	1222
Saint-Vallier, P	Bellechasse	181
Saint-Vallier, VL	Bellechasse	182
Saint-Venant-de-Hereford, P	Compton	362
Saint-Viateur, P	Berthier	202
Saint-Victor, VL	Beauce	151
Saint-Victor-de-tring, SD	Beauce	151
Saint-Wenceslas, SD	Nicolet	912
Saint-Wenceslas, VL	Nicolet	912
Saint-Zacharie, SD	Beauce	151
Saint-Zacharie, VL	Beauce	151
Saint-Zénon, P	Berthier	202
Saint-Zénon-du-Lac-Humqui, P	Matapédia	792
Saint-Zéphirin-de-Courval, P	Yamaska	1451
Saint-Zotique, VL	Soulanges	1251
Sainte-Adèle, V	Terrebonne	1342
Sainte-Agathe, P	Lotbinière	731
Sainte-Agathe, P	Terrebonne	1342
Sainte-Agathe, VL	Lotbinière	731
Sainte-Agathe-des-Monts, V	Terrebonne	1342
Sainte-Agathe-Sud, VL	Terrebonne	1342
Sainte-Agnès, P	Charlevoix-Est	302
Sainte-Angèle, P	Maskinongé	751
Sainte-Angèle-de-Mérici, P	Rimouski	1082
Sainte-Angèle-de-Mérici, VL	Rimouski	1082
Sainte-Angèle-de-Monnoir, P	Rouville	1122
Sainte-Angélique, P	Papineau	951
Sainte-Anne-d'Yamachiche, P	Saint-Maurice	1211
Sainte-Anne-de-Beaupré, V	Montmorency No. 1	882
Sainte-Anne-de-Bellevue, V	Ile-de-Montréal	542
Sainte-Anne-de-La Rochelle, SD	Shefford	1222
Sainte-Anne-de-la-Pérade, P	Champlain	282
Sainte-Anne-de-la-Pocatière, P	Kamouraska	591
Sainte-Anne-de-la-Pointe-au-Père, P	Rimouski	1082
Sainte-Anne-de-Portneuf, SD	Saguenay	1162
Sainte-Anne-de-Sabrevois, P	Iberville	512
Sainte-Anne-de-Sorel, P	Richelieu	1032
Sainte-Anne-des-Lacs, P	Terrebonne	1342
Sainte-Anne-des-Monts, V	Gaspé-Ouest	462
Sainte-Anne-des-Plaines, P	Terrebonne	1351
Sainte-Anne-du-Lac, SD	Labelle	642
Sainte-Anne-du-Lac, VL	Mégantic	821
Sainte-Anne-du-Sault, P	Arthabaska	92
Sainte-Apolline-de-Patton, P	Montmagny	872
Sainte-Aurélie, SD	Beauce	151
Sainte-Barbe, P	Huntingdon	502
Sainte-Béatrix, P	Joliette	571
Sainte-Blandine, P	Rimouski	1082
Sainte-Brigide-d'Iberville, SD	Iberville	512
Sainte-Brigitte-de-Laval, P	Montmorency No. 1	882
Sainte-Brigitte-des-Saults, P	Nicolet	912
Sainte-Catherine, V	Laprairie	692
Sainte-Catherine-de-Hatley, SD	Stanstead	1271
Sainte-Catherine-de-la-Jacques-Cartier, SD	Portneuf	1002
Sainte-Cécile-de-Lévrard, P	Nicolet	912
Sainte-Cécile-de-Milton, CT	Shefford	1222
Sainte-Cécile-de-Whitton, SD	Frontenac	442
Sainte-Christine, P	Portneuf	1002
Sainte-Christine, P	Bagot	112
Sainte-Claire, SD	Dorchester	401

XXX

Profiles - Profils
Geographic Index - Index géographique
Census Divisions - Divisions de recensement
and
Census Subdivisions - Subdivisions de recensement

PAGE

Census Subdivisions (CSD)
 Subdivisions de recensement (SDR)

Corresponding Census Division
 Division de recensement correspondante

-S- (continued - suite)

Sainte-Clothilde-de-Châteauguay, P	Châteauguay	322
Sainte-Clothilde-de-Horton, P	Arthabaska	92
Sainte-Clothilde-de-Horton, VL	Arthabaska	92
Sainte-Clothilde-de-Beauce, SD	Beauce	152
Sainte-Croix, P	Lotbinière	731
Sainte-Croix, VL	Lotbinière	731
Sainte-Edwidge-de-Clifton, CT	Compton	371
Sainte-Élisabeth-de-Warwick, P	Arthabaska	92
Sainte-Elizabeth, P	Joliette	571
Sainte-Émilie-de-l'Énergie, P	Joliette	571
Sainte-Emmélie, P	Lotbinière	731
Sainte-Eulalia, SD	Nicolet	921
Sainte-Euphémie-sur-Rivière-du-Sud, SD	Montmagny	872
Sainte-Famille, Île d'Orléans, P	Montmorency No. 2	891
Sainte-Félicité, P	Matane	772
Sainte-Félicité, SD	L'Islet	621
Sainte-Félicité, VL	Matane	772
Sainte-Flavie, P	Rimouski	1091
Sainte-Florence, SD	Matapédia	792
Sainte-Foy, V	Québec	1022
Sainte-Françoise, P	Rivière-du-Loup	1111
Sainte-Françoise, SD	Lotbinière	731
Sainte-Geneviève, V	Île-de-Montréal	542
Sainte-Geneviève-de-Batiscan, P	Champlain	291
Sainte-Geneviève-de-Berthier, P	Berthier	202
Sainte-Germaine-Boulé, SD	Abitibi	51
Sainte-Germaine-de-l'Anse-aux-Gascons, P	Bonaventure	232
Sainte-Germaine-du-Lac-Étchemin, P	Dorchester	401
Sainte-Gertrude-Manneville, SD	Abitibi	51
Sainte-Hedwidge, P	Lac-Saint-Jean-Ouest	682
Sainte-Hélène, P	Kamouraska	591
Sainte-Hélène-de-Bagot, SD	Bagot	112
Sainte-Hélène-de-Breakville, P	Lévis	711
Sainte-Hélène-de-Mancebourg, P	Abitibi	51
Sainte-Hénédine, P	Dorchester	401
Sainte-Irène, P	Matapédia	792
Sainte-Jeanne-d'Arc, P	Matapédia	801
Sainte-Jeanne-d'Arc, VL	Lac-Saint-Jean-Ouest	682
Sainte-Jeanne-de-Pont-Rouge, SD	Portneuf	1002
Sainte-Julie, SD	Mégantic	821
Sainte-Julie, V	Verchères	1411
Sainte-Julienne, P	Montcalm	861
Sainte-Justine, P	Dorchester	401
Sainte-Justine-de-Newton, P	Vaudreuil	1401
Sainte-Louise, P	L'Islet	621
Sainte-Luce, P	Rimouski	1091
Sainte-Lucie-de-Beaugard, SD	Montmagny	872
Sainte-Lucie-des-Laurentides, SD	Terrebonne	1351
Sainte-Madeleine, VL	Saint-Hyacinthe	1182
Sainte-Madeleine-de-la-Rivière-Madeleine, SD	Gaspé-Ouest	471
Sainte-Madeleine-de-Rigaud, P	Vaudreuil	1401
Sainte-Marcelline-de-Kildare, SD	Joliette	571
Sainte-Marguerite, P	Dorchester	401
Sainte-Marguerite, SD	Matapédia	801
Sainte-Marguerite-du-Lac-Masson, P	Terrebonne	1351
Sainte-Marie, V	Beauce	152
Sainte-Marie-de-Blandford, SD	Nicolet	921
Sainte-Marie-de-Monnoir, P	Rouville	1122
Sainte-Marie-Madeleine, P	Saint-Hyacinthe	1182
Sainte-Marie-Salomé, P	Montcalm	861
Sainte-Marthe, SD	Vaudreuil	1401
Sainte-Marthe-du-Cap-de-la-Madeleine, SD	Champlain	291
Sainte-Marthe-sur-le-Lac, V	Deux-Montagnes	381
Sainte-Martine, P	Châteauguay	322
Sainte-Mélanie, P	Joliette	571
Sainte-Monique, P	Nicolet	921
Sainte-Monique, SD	Lac-Saint-Jean-Est	661
Sainte-Monique, VL	Nicolet	921
Sainte-Odile-sur-Rimouski, P	Rimouski	1091
Sainte-Paule, SD	Matane	772
Sainte-Perpétue, P	Nicolet	921
Sainte-Perpétue, SD	L'Islet	621
Sainte-Pétronille, VL	Montmorency No. 2	891
Sainte-Philomène-de-Fortierville, P	Lotbinière	732
Sainte-Praxède, P	Wolfe	1431
Sainte-Rita, SD	Rivière-du-Loup	1111
Sainte-Rosalie, P	Bagot	112
Sainte-Rosalie, VL	Bagot	112
Sainte-Rose-de-Watford, SD	Dorchester	401

**Profiles - Profils
Geographic Index - Index géographique**

**Census Divisions - Divisions de recensement
and
Census Subdivisions - Subdivisions de recensement**

PAGE

Census Subdivisions (CSD)
Subdivisions de recensement (SDR)

Corresponding Census Division
Division de recensement correspondante

-S- (continued - suite)

Sainte-Rose-du-Nord, P	Chicoutimi	351
Sainte-Sabine, P	Bellechasse	182
Sainte-Sabine, P	Missisquoi	841
Sainte-Séraphine, P	Arthabaska	92
Sainte-Sophie, SD	Mégantic	821
Sainte-Sophie, SD	Terrebonne	1351
Sainte-Sophie-de-Lévrard, P	Nicolet	921
Sainte-Thècle, P	Champlain	291
Sainte-Thècle, VL	Champlain	291
Sainte-Thérèse, V	Terrebonne	1351
Sainte-Thérèse-de-Gaspé, SD	Gaspé-Est	461
Sainte-Thérèse-de-la-Gatineau, SD	Gatineau	491
Sainte-Ursule, P	Maskinongé	752
Sainte-Véronique, VL	Labelle	642
Sainte-Victoire-d'Arthabaska, P	Arthabaska	101
Sainte-Victoire-de-Sorel, P	Richelieu	1041
Saints-Anges, P	Beauce	152
Saints-Gervais-et-Protais, P	Bellechasse	182
Saints-Martyrs-Canadiens, P	Wolfe	1431
Salaberry-de-Valleyfield, V	Beauharnois	162
Salluit, VN	Territoire-du-Nouveau-Québec	1372
Sault-au-Mouton, VL	Saguenay	1162
Sawyerville, VL	Compton	371
Sayabec, SD	Matapédia	801
Schefferville, V	Territoire-du-Nouveau-Québec	1372
Schefferville, VK	Territoire-du-Nouveau-Québec	1381
Scotstown, V	Compton	371
Scott, VL	Dorchester	402
Senneterre, P	Abitibi	51
Senneterre, V	Abitibi	52
Senneville, VL	Île-de-Montréal	542
Sept-Îles, V	Saguenay	1171
Sept-Îles 27, R	Saguenay	1171
Shannon, SD	Portneuf	1002
Shawinigan, V	Saint-Maurice	1211
Shawinigan-Sud, V	Champlain	291
Shawville, VL	Pontiac	972
Sheen, Esher, Aberdeen et Malakoff, CU	Pontiac	972
Shefford, CT	Shefford	1231
Shenley, CT	Beauce	152
Sherbrooke, V	Sherbrooke	1241
Shigawake, SD	Bonaventure	232
Shipshaw, SD	Chicoutimi	351
Shipton, CT	Richmond	1052
Sillery, V	Québec	1022
Sorel, V	Richelieu	1041
Stanbridge, CT	Missisquoi	841
Stanbridge Station, SD	Missisquoi	841
Stanstead, CT	Stanstead	1271
Stanstead Plain, VL	Stanstead	1271
Stanstead-Est, SD	Stanstead	1271
Stoke, CT	Richmond	1052
Stoneham et Tewkesbury, CU	Québec	1022
Stornoway, SD	Frontenac	442
Stratford, CT	Wolfe	1431
Stukely-Sud, SD	Shefford	1231
Stukely-Sud, VL	Shefford	1231
Suffolk et Addington, CU	Papineau	951
Sullivan, SD	Abitibi	52
Sutton, CT	Brome	251
Sutton, V	Brome	251

-T-

Taché, CT	Chicoutimi	351
Tadoussac, VL	Saguenay	1171
Taschereau, SD	Abitibi	52
Taschereau, VL	Abitibi	52
Taschereau-Fortier, SD	Dorchester	402
Tasiujaq, VN	Territoire-du-Nouveau-Québec	1381
Témiscaming, V	Témiscamingue	1301
Témiscamingue, partie Lac-Granet.UNO	Témiscamingue	1301
Témiscamingue, partie Rapide-des-Cèdres.UNO	Témiscamingue	1301
Témiscamingue, partie Rivière-Kipawa.UNO	Témiscamingue	1301
Témiscamingue, partie Roulier.UNO	Témiscamingue	1302
Terrasse-Vaudreuil, SD	Vaudreuil	1401
Terrebonne, V	Terrebonne	1351
Territoire du Nouveau-Québec, partie Caniapiscau.UNO	Territoire-du-Nouveau-Québec	1381

Profiles - Profils
Geographic Index - Index géographique
Census Divisions - Divisions de recensement
and
Census Subdivisions - Subdivisions de recensement

PAGE

Census Subdivisions (CSD)
 Subdivisions de recensement (SDR)

Corresponding Census Division
 Division de recensement correspondante

-T- (continued - suite)

Territoire du Nouveau-Québec, partie Lac-Juillet.UNO	Territoire-du-Nouveau-Québec	1381
Territoire du Nouveau-Québec, partie Lac-Vacher.UNO	Territoire-du-Nouveau-Québec	1381
Territoire du Nouveau-Québec, Pt Baie-d'Hudson.UNO	Territoire-du-Nouveau-Québec	1381
Territoire du Nouveau-Québec, Pt Rivière-Koksoak.UNO	Territoire-du-Nouveau-Québec	1382
Thetford Mines, V	Mégantic	822
Thetford-Partie-Sud, CT	Mégantic	822
Thorne, CT	Pontiac	972
Thurso, V	Papineau	951
Timiskaming 19, R	Témiscamingue	1302
Tingwick, P	Arthabaska	101
Tourelle, SD	Gaspé-Ouest	471
Tourville, SD	L'Islet	621
Tracy, V	Richelieu	1041
Trécesson, CT	Abitibi	52
Tremblay, CT	Chicoutimi	351
Très-Saint-Rédempteur, P	Vaudreuil	1401
Très-Saint-Sacrement, P	Châteauguay	322
Tring Junction, VL	Beauce	152
Trinité-des-Monts, P	Rimouski	1091
Trois-Lacs, SD	Arthabaska	101
Trois-Pistoles, V	Rivière-du-Loup	1111
Trois-Rivières, V	Saint-Maurice	1211
Trois-Rivières-Ouest, V	Saint-Maurice	1211

-U-

Ulverton, SD	Drummond	421
Upton, VL	Bagot	112

-V-

Valcourt, CT	Shefford	1231
Valcourt, V	Shefford	1231
Vallée-Jonction, VL	Beauce	152
Val-Alain, SD	Lotbinière	732
Val-Barrette, VL	Labelle	651
Val-Bélair, V	Québec	1022
Val-Brillant, VL	Matapédia	801
Val-d'Or, V	Abitibi	52
Val-David, VL	Terrebonne	1352
Val-des-Bois, SD	Papineau	951
Val-des-Lacs, SD	Montcalm	861
Val-des-Monts, SD	Papineau	951
Val-Morin, SD	Terrebonne	1352
Val-Racine, P	Frontenac	442
Val-Saint-Gilles, SD	Abitibi	61
Val-Senneville, SD	Abitibi	61
Vanier, V	Québec	1022
Varennes, V	Verchères	1412
Vassan, SD	Abitibi	61
Vaudreuil, V	Vaudreuil	1402
Vaudreuil-sur-le-Lac, VL	Vaudreuil	1402
Venise-en-Québec, SD	Missisquoi	841
Verchères, SD	Verchères	1412
Verdun, V	Île-de-Montréal	542
Vianney, CT	Mégantic	822
Victoriaville, V	Arthabaska	101
Village-des-Hurons, Wendake, R	Québec	1022
Villeroy, SD	Lotbinière	732
Ville-Marie, V	Témiscamingue	1302
Vinoy, SD	Papineau	952

-W-

Waltham et Bryson, CU	Pontiac	972
Warden, VL	Shefford	1231
Warwick, CT	Arthabaska	101
Warwick, V	Arthabaska	101
Waskaganish, R	Territoire-du-Nouveau-Québec	1382
Waskaganish, VC	Territoire-du-Nouveau-Québec	1382
Waswanipi, R	Territoire-du-Nouveau-Québec	1382
Waswanipi, VC	Territoire-du-Nouveau-Québec	1382
Waterloo, V	Shefford	1232
Waterville, V	Compton	371
Weedon, CT	Wolfe	1431
Weedon-Centre, VL	Wolfe	1432

Profiles - Profils
 Geographic Index - Index géographique
 Census Divisions - Divisions de recensement
 and
 Census Subdivisions - Subdivisions de recensement

PAGE

Census Subdivisions (CSD)
 Subdivisions de recensement (SDR)

Corresponding Census Division
 Division de recensement correspondante

-W- (continued - suite)

Wemindji, R	Territoire-du-Nouveau-Québec	1382
Wemindji, VC	Territoire-du-Nouveau-Québec	1391
Wendover et Simpson, CU	Drummond	421
Wentworth, CT	Argenteuil	72
Wentworth-Nord, SD	Argenteuil	81
Westbury, CT	Compton	371
Westmount, V	Île-de-Montréal	542
Weymontachie 23, R	Champlain	291
Whapmagoostui, R	Territoire-du-Nouveau-Québec	1391
Whapmagoostui, VC	Territoire-du-Nouveau-Québec	1391
Wickham, SD	Drummond	421
Windsor, CT	Richmond	1052
Windsor, V	Richmond	1052
Winneway, S-E	Temiscamingue	1302
Wólinak 11, R	Nicolet	922
Woodbridge, CT	Kamouraska	591
Wotton, CT	Wolfe	1432
Wottonville, VL	Wolfe	1432
Wright, CT	Gatineau	491

-Y-

Yamachiche, VL	Saint-Maurice	1212
Yamaska, VL	Yamaska	1451
Yamaska-Est, VL	Yamaska	1451

TABLE

-

TABLEAU

Selected Characteristics for Census Divisions and Census Subdivisions, 1986 Census

Certaines caractéristiques des divisions de recensement et subdivisions de recensement, recensement de 1986

Selected Characteristics for Census Divisions and Census Subdivisions, 1986 Census - 20% Sample Data

No.	Characteristics	CANADA †	Quebec - Québec ‡	Abitibi	Abitibi, partie Lac- Bousquet, UNO	Abitibi, partie Lac- Chicobi, UNO	Abitibi, partie lac- Despinassy, UNO
			PROVINCE	CD/DR			
POPULATION CHARACTERISTICS							
1.	Total population (including institutional residents).....	25,309,330	6,532,460	94,410	20	235	245
2.	Total population (non-institutional) (1).....	25,022,010	6,454,485	93,635	XXX	270	230
by home language							
3.	Single responses.....	23,852,335	6,174,060	91,365	-	270	230
4.	English.....	16,595,540	676,050	1,910	-	-	-
5.	French.....	5,798,470	5,223,370	87,375	-	270	225
6.	Non-official languages.....	1,468,325	274,640	2,085	-	-	-
7.	Italian.....	271,835	82,555	10	-	-	-
8.	Greek.....	72,550	30,880	-	-	-	-
9.	Spanish.....	55,765	19,435	-	-	-	-
10.	Portuguese.....	105,420	18,250	20	-	-	-
11.	Chinese.....	230,480	15,335	20	-	-	-
12.	Other languages.....	732,280	108,195	2,035	-	-	-
13.	Multiple responses.....	1,159,670	280,425	2,270	-	-	5
by official language							
14.	English only.....	16,716,800	389,065	780	-	-	-
15.	French only.....	3,957,730	3,808,560	73,955	-	260	205
16.	Both English and French.....	4,056,160	2,226,750	18,420	-	10	25
17.	Neither English nor French.....	291,215	50,115	485	-	-	-
by ethnic origin							
18.	Single origins.....	18,035,660	6,010,010	80,615	-	270	230
19.	British (2).....	6,332,720	318,550	1,820	-	-	-
20.	French (3).....	6,093,165	5,015,565	84,785	-	270	230
21.	Italian.....	709,590	163,880	60	-	-	-
22.	Jewish.....	245,855	81,185	15	-	-	-
23.	Aboriginal peoples.....	373,265	49,320	2,880	-	-	-
24.	Greek.....	143,785	47,445	-	-	-	-
25.	Black.....	174,870	37,420	20	-	-	-
26.	Other single origins.....	3,962,315	295,635	1,045	-	-	-
27.	Multiple origins (4).....	6,986,340	444,480	3,020	-	-	5
by citizenship							
28.	Canadian citizenship (5).....	23,997,710	6,334,060	93,355	-	270	230
29.	Citizenship other than Canadian (6).....	1,024,300	120,430	280	-	-	5
by place of birth							
30.	Non-immigrant population (7).....	21,113,855	5,927,360	92,345	-	270	230
31.	Born in province of residence.....	17,832,655	5,682,590	88,800	-	260	230
32.	Immigrant population.....	3,908,150	527,135	1,280	-	-	-
33.	United States of America.....	282,025	34,750	290	-	-	-
34.	Other Americas (8).....	341,235	72,410	110	-	-	-
35.	United Kingdom.....	793,075	31,990	35	-	-	-
36.	Other Europe (9).....	1,642,020	265,990	660	-	-	-
37.	Africa.....	114,415	34,975	70	-	-	-
38.	Asia.....	692,600	83,945	130	-	-	5
39.	Other (10).....	42,780	3,075	-	-	-	-
40.	Total immigrant population.....	3,908,150	527,135	1,280	-	-	5
by period of immigration							
41.	Before 1946.....	406,300	36,670	250	-	-	-
42.	1946 - 1966.....	1,557,555	210,835	495	-	-	-
43.	1967 - 1977.....	1,218,710	161,475	300	-	-	-
44.	1978 - 1982.....	481,885	74,690	130	-	-	-
45.	1983 - 1986 (11).....	243,700	41,455	110	-	-	-
by age at immigration							
46.	0 - 4 years.....	571,475	70,615	300	-	-	-
47.	5 - 19 years.....	1,097,410	140,930	290	-	-	-
48.	20 years and over.....	2,239,265	315,590	700	-	-	5
49.	Total population 5 years and over.....	23,189,245	6,017,415	85,540	-	250	185
by mobility status							
50.	Non-movers.....	13,053,240	3,549,040	50,365	-	190	110
51.	Movers.....	10,136,005	2,468,375	35,175	-	60	80
52.	Non-migrants (12).....	5,622,150	1,422,260	20,205	-	55	20
53.	Migrants (13).....	4,513,855	1,046,115	14,975	-	5	55
54.	From same census division.....	980,240	264,745	6,430	-	5	15
55.	From same province.....	2,145,215	642,015	7,275	-	-	15
56.	From different province.....	924,490	66,915	1,080	-	-	25
57.	From outside Canada.....	463,905	72,440	190	-	-	-

See note(s) and footnote(s) on foldout at end of publication.

Certaines caractéristiques des divisions de recensement et subdivisions de recensement,
recensement de 1986 - données-échantillon (20%)

Abitibi, partie Lac- Duparquet, UNO	Abitibi, partie Lac- Fouillac, UNO	Abitibi, partie Lac- Surimau, UNO	Abitibi, partie Metchi- Manitou, UNO	Abitibi, partie Obedjivan, UNO	Abitibi, partie Oeil-du-Nord, UNO	Caractéristiques	N°
						CARACTÉRISTIQUES DE LA POPULATION	
-	90	-	250	75	-	Population totale (y compris les pensionnaires d'institution).....	1.
XXX	95	XXX	210	50	XXX	Population totale (sauf les pensionnaires d'institution) (1).....	2.
	95		200	50		selon la langue parlée à la maison	
	-		-	5		Réponses uniques.....	3.
	95		200	45		Anglais.....	4.
	-		-	-		Français.....	5.
	-		-	-		Langues non officielles.....	6.
	-		-	-		Italien.....	7.
	-		-	-		Grec.....	8.
	-		-	-		Espagnol.....	9.
	-		-	-		Portugais.....	10.
	-		-	-		Chinois.....	11.
	-		-	-		Autres langues.....	12.
	-		5	-		Réponses multiples.....	13.
	-		-	-		selon la langue officielle	
	90		155	35		Anglais seulement.....	14.
	10		50	15		Français seulement.....	15.
	-		-	-		Anglais et français.....	16.
	-		-	-		Ni l'anglais ni le français.....	17.
	95		210	45		selon l'origine ethnique	
	-		-	-		Origines uniques.....	18.
	95		200	45		Britannique (2).....	19.
	-		-	-		Français (3).....	20.
	-		-	-		Italien.....	21.
	-		5	-		Juif.....	22.
	-		-	-		Autochtones.....	23.
	-		-	-		Grec.....	24.
	-		-	-		Noir.....	25.
	-		-	-		Autres origines uniques.....	26.
	-		-	5		Origines multiples (4).....	27.
	95		205	50		selon la citoyenneté	
	-		5	-		Citoyenneté canadienne (5).....	28.
	-		-	-		Citoyenneté autre que canadienne (6).....	29.
	95		205	50		selon le lieu de naissance	
	95		200	40		Population non immigrante (7).....	30.
	-		5	-		Née dans la province de résidence.....	31.
	-		5	-		Population immigrante.....	32.
	-		-	-		États-Unis d'Amérique.....	33.
	-		-	-		Autres Amériques (8).....	34.
	-		-	-		Royaume-Uni.....	35.
	-		-	-		Autres Europes (9).....	36.
	-		-	-		Afrique.....	37.
	-		-	-		Asie.....	38.
	-		-	-		Autres (10).....	39.
	-		5	-		Population immigrante totale.....	40.
	-		-	-		selon la période d'immigration	
	-		-	-		Avant 1946.....	41.
	-		-	-		1946 - 1966.....	42.
	-		-	-		1967 - 1977.....	43.
	-		-	-		1978 - 1982.....	44.
	-		5	-		1983 - 1986 (11).....	45.
	-		-	-		selon l'âge à l'immigration	
	-		-	-		0 - 4 ans.....	46.
	-		-	-		5 - 19 ans.....	47.
	-		-	-		20 ans et plus.....	48.
	90		200	45		Population totale de 5 ans et plus.....	48.
	40		125	5		selon la mobilité	
	45		70	45		Personnes n'ayant pas déménagé.....	50.
	25		10	20		Personnes ayant déménagé.....	51.
	20		65	20		Non-migrants (12).....	52.
	-		20	5		Migrants (13).....	53.
	20		25	15		De la même division de recensement.....	54.
	-		25	-		De la même province.....	55.
	-		-	-		D'une province différente.....	56.
	-		-	-		De l'extérieur du Canada.....	57.

Voir note et renvoi (s) sur l'encart à la fin de la publication.

Selected Characteristics for Census Divisions and Census Subdivisions, 1986 Census - 20% Sample Data

No.	Characteristics	CANADA †	Quebec - Québec †	Abitibi	Abitibi, partie Lac- Bousquet, UNO	Abitibi, partie Lac- Chicobi, UNO	Abitibi, partie lac- Despinassy, UNO
			PROVINCE	CD/DR			
POPULATION CHARACTERISTICS (continued)							
1.	Total population 15 years and over.....	19,634,100	5,114,990	69,285	XXX	200	155
by highest level of schooling							
2.	Less than Grade 9 (14).....	3,393,725	1,223,120	21,230		100	15
3.	Grades 9-13 - Without secondary certificate...	5,321,230	1,013,365	18,015		30	85
4.	- With secondary certificate.....	2,511,220	803,680	9,250		20	15
5.	Trades certificate or diploma.....	501,500	213,810	4,070		10	25
Other non-university education only (15)							
6.	- Without certificate.....	1,335,720	391,415	3,855		-	10
7.	- With certificate (16).....	2,853,570	654,525	6,860		30	5
8.	University (17) - Without degree.....	1,738,665	375,555	3,040		-	-
9.	- With degree.....	1,878,480	439,410	2,965		10	-
by sex and major field of study							
10.	Males with postsecondary (18) qualifications...	3,305,295	836,340	8,420		30	20
Educational, recreational and counselling services.....							
11.		168,385	46,425	720		-	-
12.	Fine and applied arts.....	114,100	33,095	145		-	-
13.	Humanities and related fields.....	185,790	54,220	365		-	-
14.	Social sciences and related fields.....	271,350	66,290	455		-	5
15.	Commerce, management and business admin.	518,390	148,445	1,025		5	-
Agricultural and biological sciences/technologies.....							
16.		169,485	39,810	320		5	-
17.	Engineering and applied sciences.....	210,245	46,415	315		-	-
Engineering and applied science technologies and trades.....							
18.		1,377,330	317,770	4,460		30	20
19.	Health professions, sciences and tech.	135,265	35,705	345		-	-
20.	Mathematics and physical sciences.....	143,290	40,060	245		-	-
21.	All other (19).....	11,665	7,100	35		-	-
22.	Females with postsecondary (18) qualifications.	2,958,885	750,220	7,805		10	10
Educational, recreational and counselling services.....							
23.		451,300	126,240	1,855		5	-
24.	Fine and applied arts.....	244,560	62,460	715		-	-
25.	Humanities and related fields.....	220,865	64,325	430		-	-
26.	Social sciences and related fields.....	233,580	58,870	525		-	-
27.	Commerce, management and business admin.	689,090	227,800	2,215		5	10
Agricultural and biological sciences/technologies.....							
28.		140,060	38,385	530		-	-
29.	Engineering and applied sciences.....	14,840	3,630	15		-	-
Engineering and applied science technologies and trades.....							
30.		100,755	24,390	170		-	-
31.	Health professions, sciences and tech.	583,595	121,595	1,315		-	-
32.	Mathematics and physical sciences.....	59,645	15,865	75		-	-
33.	All other (19).....	10,485	6,565	65		-	-
by labour force activity							
34.	Males - 15 years and over.....	9,606,255	2,482,405	35,345		105	80
35.	In the labour force.....	7,441,170	1,864,440	26,345		90	75
36.	Employed.....	6,724,210	1,640,835	21,870		90	65
37.	Unemployed.....	716,960	223,605	4,475		-	5
38.	Participation rate.....	77.5	75.1	74.5		85.7	93.8
39.	Married (excludes separated).....	81.4	80.4	81.1		72.7	85.7
40.	Unemployment rate.....	9.6	12.0	17.0		-	6.7
41.	Females - 15 years and over.....	10,027,850	2,632,585	33,940		95	70
42.	In the labour force.....	5,608,690	1,349,450	16,155		45	15
43.	Employed.....	4,978,005	1,155,120	13,220		45	10
44.	Unemployed.....	630,685	194,325	2,935		-	-
45.	Participation rate.....	55.9	51.3	47.6		47.4	21.4
46.	Married (excludes separated).....	57.2	52.8	48.8		50.0	7.7
47.	Unemployment rate.....	11.2	14.4	18.2		-	-
48.	Both sexes - Participation rate.....	66.5	62.8	61.3		63.4	54.8
49.	15-24 years.....	67.8	63.1	59.5		76.9	50.0
50.	25 years and over.....	66.1	62.8	61.9		63.0	63.6
51.	Married (excludes separated).....	69.3	66.6	65.0		58.3	50.0
52.	Unemployment rate.....	10.3	13.0	17.4		-	5.9
53.	15-24 years.....	17.0	21.6	26.4		-	-
54.	25 years and over.....	8.5	10.8	14.8		-	7.1

See note(s) and footnote(s) on foldout at end of publication.

Certaines caractéristiques des divisions de recensement et subdivisions de recensement,
recensement de 1986 - données-échantillon (20%)

Abitibi, partie Lac- Duperquet, UNO	Abitibi, partie Lac- Fouillac, UNO	Abitibi, partie Lac- Surimau, UNO	Abitibi, partie Matchi- Manitou, UNO	Abitibi, partie Obadjiwén, UNO	Abitibi, partie Oeil-du-Nord, UNO	Caractéristiques	N°
						CARACTÉRISTIQUES DE LA POPULATION (suite)	
XXX	85	XXX	170	30	XXX	Population totale de 15 ans et plus.....	1.
	20		80	15		selon le plus haut niveau de scolarité atteint	
	5		45	10		N'ayant pas atteint la 9e année(14).....	2.
	10		20	-		9e-13e année - Sans certificat d'études	
	-		5	-		secondaires.....	3.
	-		-	-		- Avec certificat d'études	
	20		-	5		secondaires.....	4.
	10		-	5		Certificat ou diplôme d'une école de métiers.	5.
	-		-	-		Autres études non universitaires	
	-		-	-		seulement(15)	
	20		10	5		- Sans certificat.....	6.
	10		-	5		- Avec certificat(16).....	7.
	-		10	-		Études universitaires(17) - Sans grade.....	8.
						- Avec grade.....	9.
	10		-	5		selon le sexe et le principal domaine d'études	
	-		-	-		Hommes ayant terminé des études	
	-		-	-		postsecondaires(18).....	10.
	-		-	-		Enseignement, loisirs et orientation.....	11.
	-		-	-		Beaux-arts et arts appliqués.....	12.
	-		-	-		Lettres, sciences humaines et disciplines	
	-		-	-		connexes.....	13.
	-		-	-		Sciences sociales et disciplines connexes...	14.
	-		-	-		Commerce, gestion et admin. des affaires....	15.
	-		-	-		Sciences et techniques agricoles et	
	-		-	-		biologiques.....	16.
	5		-	5		Génie et sciences appliquées.....	17.
	-		-	-		Techniques et métiers du génie et des	
	-		-	-		sciences appliquées.....	18.
	-		-	-		Professions, sciences et techn. de la santé.	19.
	-		-	-		Mathématiques et sciences physiques.....	20.
	-		-	-		Autres disciplines(19).....	21.
	20		25	5		Femmes ayant terminé des études	
	-		10	5		postsecondaires(18).....	22.
	-		5	-		Enseignement, loisirs et orientation.....	23.
	-		-	-		Beaux-arts et arts appliqués.....	24.
	-		-	-		Lettres, sciences humaines et disciplines	
	-		-	-		connexes.....	25.
	15		5	-		Sciences sociales et disciplines connexes...	26.
	-		-	-		Commerce, gestion et admin. des affaires....	27.
	-		-	-		Sciences et techniques agricoles et	
	-		-	-		biologiques.....	28.
	-		-	-		Génie et sciences appliquées.....	29.
	-		-	-		Techniques et métiers du génie et des	
	-		5	-		sciences appliquées.....	30.
	-		-	-		Professions, sciences et techn. de la santé.	31.
	10		-	-		Mathématiques et sciences physiques.....	32.
	-		-	-		Autres disciplines(19).....	33.
	30		80	10		selon l'activité	
	30		45	5		Hommes - 15 ans et plus.....	34.
	25		40	5		Faisant partie de la population active.....	35.
	5		10	-		Occupés.....	36.
	100.0		56.3	50.0		En chômage.....	37.
	100.0		75.0	33.3		Taux d'activité.....	38.
	16.7		22.2	-		Mariés (ne comprend pas les séparés).....	39.
	35		90	25		Taux de chômage.....	40.
	20		65	10		Femmes - 15 ans et plus.....	41.
	20		55	5		Faisant partie de la population active.....	42.
	-		5	5		Occupées.....	43.
	57.1		72.2	40.0		En chômage.....	44.
	25.0		56.3	-		Taux d'activité.....	45.
	-		7.7	50.0		Mariées (ne comprend pas les séparées).....	46.
	76.9		64.7	42.9		Taux de chômage.....	47.
	100.0		100.0	-		Les deux sexes - Taux d'activité.....	48.
	55.6		63.3	42.9		15-24 ans.....	49.
						25 ans et plus.....	50.
	75.0		66.7	20.0		Mariés(els) ne comprend pas les	
	10.0		13.6	66.7		séparé(s).....	51.
	-		-	-		Taux de chômage.....	52.
	20.0		15.8	66.7		15-24 ans.....	53.
						25 ans et plus.....	54.

Voir note et renvoi(s) sur l'encart à la fin de la publication.

Selected Characteristics for Census Divisions and Census Subdivisions, 1986 Census - 20% Sample Data

No.	Characteristics	CANADA †	Quebec - Québec †	Abitibi	Abitibi, partie Lac- Bousquet,UND	Abitibi, partie Lac- Chicobi,UND	Abitibi, partie Lac- Despinassy,UND
			PROVINCE	CD/DR			
POPULATION CHARACTERISTICS (concluded)							
1.	Total labour force 15 years and over.....	13,049,855	3,213,880	42,505	XXX	130	85
2.	Not applicable (20).....	309,630	130,640	2,155	-	-	-
by industry divisions (21)							
3.	All industries (22).....	12,740,230	3,083,250	40,350	-	130	85
4.	Primary industries (Divisions A, B, C and D)...	865,510	135,025	7,670	-	110	20
5.	Manufacturing industries (Division E).....	2,196,745	613,300	4,875	-	-	60
6.	Construction industries (Division F).....	759,165	165,545	1,880	-	-	-
Transportation, storage, communication and other utility industries							
7.	(Divisions G and H).....	977,605	233,780	3,400	-	-	-
8.	Trade industries (Divisions I and J).....	2,190,850	538,705	6,825	-	5	-
9.	Finance, insurance and real estate industries (Divisions K and L).....	690,885	162,760	1,260	-	5	-
10.	Government service industries (Division M)...	969,280	227,415	2,370	-	5	10
11.	Other service industries (Divisions N, O, P, Q and R).....	4,090,180	1,004,730	12,060	-	5	-
by sex and occupation major groups (21)							
12.	Males - All occupations (22).....	7,294,215	1,799,570	25,175	-	90	70
Managerial, administrative and related occupations.....							
13.		919,690	233,675	2,380	-	5	5
Teaching and related occupations.....							
14.		207,450	57,550	685	-	-	-
Occupations in medicine and health.....							
15.		130,270	41,310	415	-	-	-
Technological, social, religious, artistic and related occupations (23).....							
16.		619,420	153,045	1,480	-	5	-
Clerical and related occupations.....							
17.		494,410	133,080	1,180	-	-	-
Sales occupations.....							
18.		641,755	163,850	1,715	-	-	-
Service occupations.....							
19.		742,615	190,035	1,845	-	-	10
Primary occupations (24).....							
20.		575,020	96,685	4,645	-	60	15
21.	Processing occupations.....	336,880	109,480	1,825	-	-	25
Machining, product fabricating, assembling and repairing occupations (25).....							
22.		986,155	252,395	3,400	-	-	10
Construction trades occupations.....							
23.		735,385	160,105	2,570	-	10	10
Transport equipment operating occupations.....							
24.		432,435	109,130	2,025	-	-	-
Other (26).....							
25.		472,625	99,125	1,010	-	5	10
26.	Females - All occupations (22).....	5,446,010	1,283,680	15,175	-	45	15
Managerial, administrative and related occupations.....							
27.		422,280	101,740	970	-	5	-
Teaching and related occupations.....							
28.		336,180	89,610	1,470	-	5	-
Occupations in medicine and health.....							
29.		483,820	120,305	1,315	-	-	-
Technological, social, religious, artistic and related occupations (23).....							
30.		316,730	78,320	740	-	15	-
Clerical and related occupations.....							
31.		1,824,205	437,875	5,115	-	10	-
Sales occupations.....							
32.		511,410	108,090	1,300	-	-	-
Service occupations.....							
33.		874,805	181,885	3,215	-	-	10
Primary occupations (24).....							
34.		136,135	18,310	500	-	5	-
35.	Processing occupations.....	109,820	27,050	55	-	-	-
Machining, product fabricating, assembling and repairing occupations (25).....							
36.		249,725	86,745	160	-	-	-
Construction trades occupations.....							
37.		18,095	3,165	65	-	-	-
Transport equipment operating occupations.....							
38.		36,385	5,140	135	-	-	-
Other (26).....							
39.		126,310	25,445	125	-	-	-
by sex and class of worker							
40.	Males - All classes of worker (22) (27).....	7,294,215	1,799,570	25,175	-	90	70
Paid workers (28).....							
41.		6,633,070	1,663,800	23,580	-	75	75
Self-employed (29).....							
42.		638,880	131,375	1,535	-	10	-
43.	Females - All classes of worker (22) (27).....	5,446,015	1,283,680	15,175	-	40	15
Paid workers (28).....							
44.		5,192,345	1,233,135	14,505	-	40	15
Self-employed (29).....							
45.		186,850	36,640	460	-	-	-

See note(s) and footnote(s) on foldout at end of publication.

Certaines caractéristiques des divisions de recensement et subdivisions de recensement,
recensement de 1986 - données-échantillon (20%)

Abitibi, partie Lac- Duparquet, UNO	Abitibi, partie Lac- Fouillac, UNO	Abitibi, partie Lac- Surimau, UNO	Abitibi, partie Matchi- Manitou, UNO	Abitibi, partie Obedjwan, UNO	Abitibi, partie Oeil-du-Nord, UNO	Caractéristiques	N°
						CARACTÉRISTIQUES DE LA POPULATION (fin)	
XXX	45	XXX	110	20	XXX	Population active totale de 15 ans et plus.....	1.
	-		-	-		Sans objet (20).....	2.
	45		110	15		selon les divisions d'industries (21)	
	15		25	-		Toutes les industries (22).....	3.
	5		-	-		Industries primaires (divisions A, B, C et D).....	4.
	-		10	-		Industries manufacturières (division E).....	5.
	-		-	-		Industries de la construction (division F).....	6.
	10		-	10		Industries du transport, de l'entreposage, des communications et autres services publics (divisions G et H).....	7.
	-		20	5		Industries du commerce (divisions I et J).....	8.
	-		-	-		Industries des finances, des assurances et des agences immobilières (div. K et L).....	9.
	-		-	-		Industries des services gouvernementaux (division N).....	10.
	15		55	-		Autres industries de services (divisions M, O, P, Q et R).....	11.
						selon le sexe et les grands groupes de professions (21)	
	25		50	5		Hommes - Toutes les professions (22).....	12.
	-		-	-		Directeurs, gérants, administrateurs et personnel assimilé.....	13.
	-		-	-		Enseignants et personnel assimilé.....	14.
	-		-	-		Médecine et santé.....	15.
	-		-	-		Professions technologiques, sociales, religieuses, artistiques et personnel assimilé (23).....	16.
	-		-	-		Employés de bureau et trav. assimilés.....	17.
	5		5	-		Travailleurs spécialisés dans la vente.....	18.
	15		15	-		Travailleurs spécialisés dans les services.....	19.
	-		-	-		Travailleurs du secteur primaire (24).....	20.
	-		-	-		Travailleurs des industries de transformation.....	21.
	-		5	-		Usineurs, travailleurs spécialisés dans la fabrication, le montage et la réparation de produits (25).....	22.
	-		15	-		Travailleurs du bâtiment.....	23.
	10		-	5		Personnel d'exploitation des transports.....	24.
	-		-	-		Autres (26).....	25.
	15		65	10		Femmes - Toutes les professions (22).....	26.
	-		-	-		Directeurs, gérants, administrateurs et personnel assimilé.....	27.
	-		10	-		Enseignants et personnel assimilé.....	28.
	-		5	-		Médecine et santé.....	29.
	-		-	-		Professions technologiques, sociales, religieuses, artistiques et personnel assimilé (23).....	30.
	5		15	10		Employés de bureau et trav. assimilés.....	31.
	10		30	-		Travailleurs spécialisés dans la vente.....	32.
	-		-	-		Travailleurs spécialisés dans les services.....	33.
	-		-	-		Travailleurs du secteur primaire (24).....	34.
	-		-	-		Travailleurs des industries de transformation.....	35.
	-		-	-		Usineurs, travailleurs spécialisés dans la fabrication, le montage et la réparation de produits (25).....	36.
	-		-	-		Travailleurs du bâtiment.....	37.
	-		-	-		Personnel d'exploitation des transports.....	38.
	-		-	-		Autres (26).....	39.
						selon le sexe et la catégorie de travailleurs	
	30		50	5		Hommes - Toutes les catégories de travailleurs (22) (27).....	40.
	25		40	5		Travailleurs rémunérés (28).....	41.
	-		5	-		Travailleurs autonomes (29).....	42.
	20		65	10		Femmes - Toutes les catégories de travailleuses (22) (27).....	43.
	20		65	10		Travailleuses rémunérées (28).....	44.
	-		-	-		Travailleuses autonomes (29).....	45.

Voir note et renvoi (s) sur l'encart à la fin de la publication.

Selected Characteristics for Census Divisions and Census Subdivisions, 1986 Census - 20% Sample Data

No.	Characteristics	CANADA †	Quebec - Quebec †	Abitibi	Abitibi, partie Lec- Bousquet, UNO	Abitibi, partie Lec- Chicobi, UNO	Abitibi, partie Lec- Daspinessey, UNO
			PROVINCE	CD/DR			
DWELLING CHARACTERISTICS							
1.	Total number of occupied private dwellings.....	8,991,675	2,357,100	31,135	XXX	65	70
2.	Average number of rooms per dwelling.....	5.8	5.4	5.6		6.9	6.6
3.	Average value of dwelling (30).....	\$ 84,825	\$ 67,197	\$ 48,761		\$ 35,047	\$ 22,857
by period of construction							
4.	Before 1946.....	1,823,275	504,485	5,505		-	-
5.	1946 - 1960.....	1,785,375	506,720	8,000		40	15
6.	1961 - 1970.....	1,748,130	469,875	4,120		-	10
7.	1971 - 1980.....	2,667,420	647,250	9,635		5	40
8.	1981 - 1986(11).....	855,470	228,770	3,870		15	-
9.	Dwellings with central heating (31) Total.....	8,505,500	2,232,465	28,410		30	70
Dwellings by principal heating fuel							
10.	Gas (32).....	3,741,680	200,680	160		-	-
11.	Electricity (33).....	3,013,570	1,520,535	21,880		20	45
12.	Oil (34).....	1,585,410	488,870	3,805		5	20
13.	Other fuels (35).....	651,010	146,820	5,290		40	5
HOUSEHOLD CHARACTERISTICS							
14.	Total number of private households.....	8,991,675	2,357,105	31,135		60	70
15.	Average number of persons per room.....	0.5	0.5	0.5		0.6	0.5
16.	Tenant one-family households without additional persons (36).....	1,664,870	548,175	6,385		15	25
17.	Average gross rent (monthly).....	\$ 460	\$ 422	\$ 387		\$ 236	\$ 269
18.	Gross rent >= 30% of household income (37).....	501,485	160,685	2,010		-	-
19.	Owner one-family households without additional persons (36).....	4,144,460	1,013,335	15,785		40	35
20.	Average major payments for owners (monthly)....	\$ 500	\$ 461	\$ 385		\$ 235	\$ 242
21.	Owner's major payments >= 30% of household income (37).....	493,705	123,535	1,825		-	5
1985 INCOME CHARACTERISTICS							
Total income (38)							
by sex and income group							
22.	Males 15 years and over with income.....	8,958,315	2,283,440	32,335		105	XXX
23.	Under \$1,000 (39).....	311,020	70,335	1,045		-	-
24.	\$ 1,000 - \$ 2,999.....	462,725	114,940	1,870		-	-
25.	3,000 - 4,999.....	428,875	114,070	1,655		10	-
26.	5,000 - 6,999.....	487,810	155,830	2,140		10	-
27.	7,000 - 9,999.....	782,330	211,185	3,040		20	-
28.	10,000 - 14,999.....	1,086,885	280,325	3,785		40	-
29.	15,000 - 19,999.....	953,435	266,165	3,575		5	-
30.	20,000 - 24,999.....	831,345	255,165	3,830		10	-
31.	25,000 - 29,999.....	882,920	225,580	3,385		5	-
32.	30,000 - 34,999.....	786,645	186,305	2,870		-	-
33.	35,000 and over.....	1,844,220	393,550	4,810		-	-
34.	Average income.....	\$ 23,265	\$ 21,583	\$ 20,504		\$ 12,705	
35.	Median income.....	\$ 19,797	\$ 18,385	\$ 18,547		\$ 13,241	
36.	Standard error of average income.....	\$ 17	\$ 28	\$ 183		\$ 1,379	
37.	Females 15 years and over with income.....	8,162,525	2,045,060	23,605		60	-
38.	Under \$1,000 (39).....	529,480	129,255	1,755		-	-
39.	\$ 1,000 - \$ 2,999.....	778,340	183,955	2,645		5	-
40.	3,000 - 4,999.....	760,355	194,330	2,725		5	-
41.	5,000 - 6,999.....	816,035	233,600	3,140		-	-
42.	7,000 - 9,999.....	1,353,780	372,880	4,250		10	-
43.	10,000 - 14,999.....	1,276,820	312,480	3,225		25	-
44.	15,000 - 19,999.....	876,200	238,160	2,495		-	-
45.	20,000 - 24,999.....	676,800	158,040	1,320		10	-
46.	25,000 - 29,999.....	402,005	96,330	980		-	-
47.	30,000 - 34,999.....	256,080	59,015	590		-	-
48.	35,000 and over.....	336,410	67,015	480		-	-
49.	Average income.....	\$ 12,615	\$ 11,892	\$ 10,453		\$ 11,274	
50.	Median income.....	\$ 9,540	\$ 8,945	\$ 7,822		\$ 10,635	
51.	Standard error of average income.....	\$ 9	\$ 18	\$ 120		\$ 1,738	

See note(s) and footnote(s) on foldout at end of publication.

Certaines caractéristiques des divisions de recensement et subdivisions de recensement,
recensement de 1986 - données-échantillon (20%)

Abitibi, partie Lac- Duparquet, UNO	Abitibi, partie Lac- Fouillac, UNO	Abitibi, partie Lac- Surimeu, UNO	Abitibi, partie Matchi- Manitou, UNO	Abitibi, partie Obedjivan, UNO	Abitibi, partie Oeil-du-Nord, UNO	Caractéristiques	N°
XXX	25 6.5 \$ 25,041	XXX	70 5.3 \$ 26,843	20 5.9 \$ 35,000	XXX	CARACTÉRISTIQUES DU LOGEMENT	
						Nombre total de logements privés occupés.....	1.
						Nombre moyen de pièces par logement.....	2.
						Valeur moyenne du logement (30).....	3.
						selon la période de construction	
						Avant 1946.....	4.
						1945 - 1960.....	5.
						1961 - 1970.....	6.
						1971 - 1980.....	7.
						1981 - 1986 (11).....	8.
						Logements avec chauffage central (31)	
						Total.....	9.
						Logements selon le principal combustible utilisé pour le chauffage	
						Gaz (32).....	10.
						Électricité (33).....	11.
						Huile (mazout) (34).....	12.
						Autres combustibles (35).....	13.
						CARACTÉRISTIQUES DU MÉNAGE	
						Nombre total de ménages privés.....	14.
						Nombre moyen de personnes par pièce.....	15.
						Ménages unifamiliaux locataires sans autres personnes (36)	
						Loyer brut moyen (mensuel).....	16.
						Loyer brut >= 30% du revenu du ménage (37).....	18.
						Ménages unifamiliaux propriétaires sans autres personnes (36)	
						Principales dépenses moyennes de propriété (mensuelles).....	20.
						Principales dépenses de propriété >= 30% du revenu du ménage (37).....	21.
						CARACTÉRISTIQUES DU REVENU - 1985	
						Revenu total (38)	
						selon le sexe et la tranche de revenu	
						Hommes de 15 ans et plus ayant un revenu.....	22.
						Moins de \$1,000 (39).....	23.
						\$ 1,000 - \$ 2,999.....	24.
						3,000 - 4,999.....	25.
						5,000 - 6,999.....	26.
						7,000 - 9,999.....	27.
						10,000 - 14,999.....	28.
						15,000 - 19,999.....	29.
						20,000 - 24,999.....	30.
						25,000 - 29,999.....	31.
						30,000 - 34,999.....	32.
						35,000 et plus.....	33.
						Revenu moyen.....	34.
						Revenu médian.....	35.
						Erreur type du revenu moyen.....	36.
						Femmes de 15 ans et plus ayant un revenu.....	37.
						Moins de \$1,000 (39).....	38.
						\$ 1,000 - \$ 2,999.....	39.
						3,000 - 4,999.....	40.
						5,000 - 6,999.....	41.
						7,000 - 9,999.....	42.
						10,000 - 14,999.....	43.
						15,000 - 19,999.....	44.
						20,000 - 24,999.....	45.
						25,000 - 29,999.....	46.
						30,000 - 34,999.....	47.
						35,000 et plus.....	48.
						Revenu moyen.....	49.
						Revenu médian.....	50.
						Erreur type du revenu moyen.....	51.

Voir note et renvoi (s) sur l'encart à la fin de la publication.

Selected Characteristics for Census Divisions and Census Subdivisions, 1986 Census - 20% Sample Data

No.	Characteristics	CANADA †	Quebec - Québec ‡	Abitibi	Abitibi, partie Lac- Bousquet, UNO	Abitibi, partie Lac- Chicobi, UNO	Abitibi, partie Lac- Despinassy, UNO
			PROVINCE	CD/DR			
1985 INCOME CHARACTERISTICS (concluded)							
by composition of total income (40)							
1.	Total.....	100.0%	100.0%	100.0%	XXX	100.0%	XXX
2.	Employment income.....	78.7%	78.1%	78.8%		66.3%	
3.	Government transfer payments.....	11.1%	13.2%	16.3%		31.4%	
4.	Other income.....	10.3%	8.7%	4.9%		2.3%	
Employment income (41)							
by sex and work activity in 1985							
Males							
5.	Worked full year, full time (42).....	4,249,365	1,022,270	12,305		15	
6.	Average employment income.....	\$ 30,504	\$ 28,604	\$ 28,060		\$ 16,274	
7.	Standard error of average employment income.....	\$ 24	\$ 38	\$ 251		\$ 4,215	
8.	Worked part year or part time (43).....	3,033,575	761,485	12,190		70	
9.	Average employment income.....	\$ 13,475	\$ 14,303	\$ 15,641		\$ 9,243	
10.	Standard error of average employment income.....	\$ 20	\$ 37	\$ 298		\$ 887	
Females							
11.	Worked full year, full time (42).....	2,331,515	553,045	5,575		-	
12.	Average employment income.....	\$ 19,995	\$ 19,313	\$ 18,388		\$ -	
13.	Standard error of average employment income.....	\$ 15	\$ 28	\$ 255		\$ -	
14.	Worked part year or part time (43).....	3,240,035	730,595	9,390		50	
15.	Average employment income.....	\$ 8,012	\$ 8,693	\$ 7,557		\$ 7,886	
16.	Standard error of average employment income.....	\$ 10	\$ 20	\$ 157		\$ 1,439	
17.	Family income - All census families.....	6,733,845	1,751,220	24,935		65	
18.	Under \$5,000.....	248,475	73,885	1,180		-	
19.	\$ 5,000 - \$ 9,999.....	317,940	105,725	1,825		10	
20.	10,000 - 14,999.....	547,250	161,495	2,600		10	
21.	15,000 - 19,999.....	609,815	165,645	2,405		10	
22.	20,000 - 24,999.....	588,845	167,495	2,490		-	
23.	25,000 - 29,999.....	609,190	172,010	2,350		5	
24.	30,000 - 34,999.....	638,325	173,985	2,665		20	
25.	35,000 - 39,999.....	595,615	153,980	2,415		-	
26.	40,000 - 49,999.....	982,315	237,765	3,270		-	
27.	50,000 and over.....	1,596,480	339,240	3,740		10	
28.	Average income.....	\$ 37,827	\$ 34,582	\$ 31,452		\$ 28,662	
29.	Median income.....	\$ 33,434	\$ 30,774	\$ 29,129		\$ 25,499	
30.	Standard error of average income.....	\$ 25	\$ 41	\$ 268		\$ 4,985	
Incidence of low income (37)							
31.	All economic families.....	6,761,520	1,782,635	24,945		65	
32.	Low income economic families.....	965,465	315,820	4,210		10	
33.	Incidence of low income (44).....	14.3%	17.7%	16.9%		15.3%	
34.	All unattached individuals.....	2,684,455	690,790	7,350		-	
35.	Low income unattached individuals.....	1,020,940	320,265	3,260		-	
36.	Incidence of low income (44).....	38.0%	46.4%	44.3%		-	
37.	Total population in private households.....	24,496,670	6,360,360	90,705		265	
38.	Persons in low income family units.....	4,161,840	1,300,965	16,970		40	
39.	Incidence of low income (44).....	17.0%	20.5%	18.7%		14.9%	
40.	Household income - All private households.....	8,991,670	2,357,105	31,135		65	
41.	Under \$5,000.....	421,170	131,770	2,075		-	
42.	\$ 5,000 - \$ 9,999.....	883,090	277,535	3,755		10	
43.	10,000 - 14,999.....	851,500	242,360	3,180		5	
44.	15,000 - 19,999.....	846,815	230,880	2,930		10	
45.	20,000 - 24,999.....	795,375	221,620	3,010		5	
46.	25,000 - 29,999.....	778,325	214,460	2,815		-	
47.	30,000 - 34,999.....	771,755	206,080	2,995		20	
48.	35,000 - 39,999.....	682,805	177,640	2,610		-	
49.	40,000 - 49,999.....	1,116,780	268,820	3,615		-	
50.	50,000 and over.....	1,834,050	385,930	4,150		10	
51.	Average income.....	\$ 34,261	\$ 30,999	\$ 29,024		\$ 28,976	
52.	Median income.....	\$ 29,462	\$ 26,641	\$ 25,968		\$ 25,249	
53.	Standard error of average income.....	\$ 21	\$ 35	\$ 244		\$ 4,816	

See note(s) and footnote(s) on foldout at end of publication.

Certaines caractéristiques des divisions de recensement et subdivisions de recensement,
recensement de 1986 - données-échantillon (20%)

Abitibi, partie Lac- Duparquet, UNO	Abitibi, partie Lac- Fouillac, UNO	Abitibi, partie Lac- Surimau, UNO	Abitibi, partie Matchi- Manitou, UNO	Abitibi, partie Obedjiwan, UNO	Abitibi, partie Oeil-du-Nord, UNO	Caractéristiques	N°
						CARACTÉRISTIQUES DU REVENU - 1985 (fin)	
						selon la composition du revenu total (40)	
XXX	XXX	XXX	XXX	XXX	XXX	Total.....	1.
						Revenu d'emploi.....	2.
						Transferts gouvernementaux.....	3.
						Autres revenus.....	4.
						Revenu d'emploi (41)	
						selon le sexe et le travail en 1985	
						Hommes	
						Travaillé toute l'année à plein temps (42).....	5.
						Revenu moyen d'emploi.....	6.
						Erreur type du revenu moyen d'emploi.....	7.
						Travaillé une partie de l'année ou à temps partiel (43).....	8.
						Revenu moyen d'emploi.....	9.
						Erreur type du revenu moyen d'emploi.....	10.
						Femmes	
						Travaillé toute l'année à plein temps (42).....	11.
						Revenu moyen d'emploi.....	12.
						Erreur type du revenu moyen d'emploi.....	13.
						Travaillé une partie de l'année ou à temps partiel (43).....	14.
						Revenu moyen d'emploi.....	15.
						Erreur type du revenu moyen d'emploi.....	16.
						Revenu de la famille - Toutes les familles de recensement.....	17.
						Moins de \$5,000.....	18.
						\$ 5,000 - \$ 9,999.....	19.
						10,000 - 14,999.....	20.
						15,000 - 19,999.....	21.
						20,000 - 24,999.....	22.
						25,000 - 29,999.....	23.
						30,000 - 34,999.....	24.
						35,000 - 39,999.....	25.
						40,000 - 49,999.....	26.
						50,000 et plus.....	27.
						Revenu moyen.....	28.
						Revenu médian.....	29.
						Erreur type du revenu moyen.....	30.
						Fréquence des unités à faible revenu (37)	
						Toutes les familles économiques.....	31.
						Familles économiques à faible revenu.....	32.
						Fréquence des unités à faible revenu (44).....	33.
						Toutes les personnes seules.....	34.
						Personnes seules à faible revenu.....	35.
						Fréquence des unités à faible revenu (44).....	36.
						Population totale dans les ménages privés.....	37.
						Personnes dans les unités familiales à faible revenu.....	38.
						Fréquence des unités à faible revenu (44).....	39.
						Revenu des ménages - Tous les ménages privés.....	40.
						Moins de \$5,000.....	41.
						\$ 5,000 - \$ 9,999.....	42.
						10,000 - 14,999.....	43.
						15,000 - 19,999.....	44.
						20,000 - 24,999.....	45.
						25,000 - 29,999.....	46.
						30,000 - 34,999.....	47.
						35,000 - 39,999.....	48.
						40,000 - 49,999.....	49.
						50,000 et plus.....	50.
						Revenu moyen.....	51.
						Revenu médian.....	52.
						Erreur type du revenu moyen.....	53.

Voir note et renvoi(s) sur l'encart à la fin de la publication.

Selected Characteristics for Census Divisions and Census Subdivisions, 1986 Census - 20% Sample Data

No.	Characteristics	Abitibi, partie Rivière- Ojine, UNO	Amos, V	Amos-Est, SD	Authier, SD	Authier-Nord, SD	Barraute, VL
POPULATION CHARACTERISTICS							
1.	Total population (including institutional residents).....	185	9,260	4,240	380	390	1,195
2.	Total population (non-institutional) (1).....	165	9,095	4,330	405	410	1,200
by home language							
3.	Single responses.....	160	9,015	4,310	405	410	1,175
4.	English.....	-	145	45	-	-	15
5.	French.....	160	8,860	4,270	405	410	1,165
6.	Non-official languages.....	-	10	-	-	-	-
7.	Italian.....	-	-	-	-	-	-
8.	Greek.....	-	-	-	-	-	-
9.	Spanish.....	-	-	-	-	-	-
10.	Portuguese.....	-	-	-	-	-	-
11.	Chinese.....	-	-	-	-	-	-
12.	Other languages.....	-	15	-	-	-	-
13.	Multiple responses.....	5	80	20	-	-	20
by official language							
14.	English only.....	-	-	-	-	-	-
15.	French only.....	145	7,550	3,590	370	370	1,080
16.	Both English and French.....	15	1,540	745	35	40	120
17.	Neither English nor French.....	-	5	-	-	-	-
by ethnic origin							
18.	Single origins.....	155	8,940	4,270	400	410	1,165
19.	British (2).....	-	105	85	10	10	20
20.	French (3).....	155	8,745	4,165	380	400	1,150
21.	Italian.....	-	5	-	-	-	-
22.	Jewish.....	-	-	-	-	-	-
23.	Aboriginal peoples.....	-	30	10	-	-	-
24.	Greek.....	-	-	-	-	-	-
25.	Black.....	-	-	-	-	-	-
26.	Other single origins.....	-	55	10	10	-	-
27.	Multiple origins (4).....	10	155	65	-	-	30
by citizenship							
28.	Canadian citizenship (5).....	165	9,055	4,335	390	405	1,200
29.	Citizenship other than Canadian (6).....	-	40	-	10	5	-
by place of birth							
30.	Non-immigrant population (7).....	160	8,990	4,320	395	400	1,195
31.	Born in province of residence.....	160	8,715	4,235	375	385	1,195
32.	Immigrant population.....	5	105	15	10	5	-
33.	United States of America.....	-	25	-	-	-	-
34.	Other Americas (8).....	-	-	-	10	-	-
35.	United Kingdom.....	-	-	-	-	-	-
36.	Other Europe (9).....	5	40	5	-	5	-
37.	Africa.....	-	15	10	-	-	-
38.	Asia.....	-	30	-	-	-	-
39.	Other (10).....	-	-	-	-	-	-
40.	Total immigrant population.....	5	105	15	10	5	-
by period of immigration							
41.	Before 1946.....	-	30	-	-	-	-
42.	1946 - 1966.....	5	10	-	-	5	-
43.	1967 - 1977.....	-	30	15	-	-	-
44.	1978 - 1982.....	-	-	-	-	-	-
45.	1983 - 1985 (11).....	-	40	-	10	-	-
by age at immigration							
46.	0 - 4 years.....	5	40	-	-	-	-
47.	5 - 19 years.....	-	30	10	10	5	-
48.	20 years and over.....	-	35	5	-	-	-
49.	Total population 5 years and over.....	160	8,435	3,855	355	370	1,145
by mobility status							
50.	Non-movers.....	125	4,225	2,140	250	270	780
51.	Movers.....	40	4,210	1,710	100	95	360
52.	Non-migrants (12).....	10	2,470	885	55	5	250
53.	Migrants (13).....	30	1,740	830	45	90	105
54.	From same census division.....	-	705	385	30	90	55
55.	From same province.....	25	930	375	-	5	45
56.	From different province.....	-	75	70	-	-	10
57.	From outside Canada.....	-	30	-	10	-	-

See note(s) and footnote(s) on foldout at end of publication.

Certaines caractéristiques des divisions de recensement et subdivisions de recensement,
recensement de 1986 - données-échantillon (20%)

Belcourt, SD	Berry, SD	Cadillac, V	Champneuf, SD	Clermont, CT	Clerve, SD	Caractéristiques	N°
						CARACTÉRISTIQUES DE LA POPULATION	
345	575	870	230	485	365	Population totale (y compris les pensionnaires d'institution).....	1.
320	570	865	230	535	385	Population totale (sauf les pensionnaires d'institution) (1).....	2.
						selon la langue parlée à la maison	
295	570	825	230	520	370	Réponses uniques.....	3.
15	-	90	-	-	-	Anglais.....	4.
280	570	725	230	520	365	Français.....	5.
-	-	5	-	-	-	Langues non officielles.....	6.
-	-	-	-	-	-	Italien.....	7.
-	-	-	-	-	-	Grec.....	8.
-	-	-	-	-	-	Espagnol.....	9.
-	-	-	-	-	-	Portugais.....	10.
-	-	-	-	-	-	Chinois.....	11.
-	-	5	-	-	-	Autres langues.....	12.
25	-	40	-	15	15	Réponses multiples.....	13.
						selon la langue officielle	
10	-	25	-	-	-	Anglais seulement.....	14.
250	535	570	210	455	335	Français seulement.....	15.
50	40	265	25	80	45	Anglais et français.....	16.
-	-	5	-	-	5	Ni l'anglais ni le français.....	17.
						selon l'origine ethnique	
320	575	815	215	515	390	Origines uniques.....	18.
10	-	35	-	5	5	Britannique (2).....	19.
300	570	695	215	500	365	Français (3).....	20.
-	-	-	-	-	-	Italien.....	21.
-	-	-	-	-	-	Juif.....	22.
-	-	70	-	15	-	Autochtones.....	23.
-	-	-	-	-	-	Grec.....	24.
-	-	-	-	-	-	Noir.....	25.
5	-	15	-	-	15	Autres origines uniques.....	26.
-	-	50	15	15	-	Origines multiples (4).....	27.
						selon la citoyenneté	
320	575	865	230	535	385	Citoyenneté canadienne (5).....	28.
-	-	-	-	-	-	Citoyenneté autre que canadienne (6).....	29.
						selon le lieu de naissance	
310	575	845	230	530	370	Population non immigrante (7).....	30.
310	570	815	215	510	350	Née dans la province de résidence.....	31.
5	-	20	-	-	15	Population immigrante.....	32.
-	-	10	-	-	-	États-Unis d'Amérique.....	33.
-	-	-	-	-	-	Autres Amériques (8).....	34.
-	-	-	-	-	-	Royaume-Uni.....	35.
5	-	10	-	-	20	Autres Europes (9).....	36.
-	-	-	-	-	-	Afrique.....	37.
-	-	-	-	-	-	Asie.....	38.
-	-	-	-	-	-	Autres (10).....	39.
5	-	20	-	-	20	Population immigrante totale.....	40.
						selon la période d'immigration	
-	-	10	-	-	-	Avant 1946.....	41.
5	-	10	-	-	20	1946 - 1966.....	42.
-	-	-	-	-	-	1967 - 1977.....	43.
-	-	-	-	-	-	1978 - 1982.....	44.
-	-	-	-	-	-	1983 - 1986 (11).....	45.
						selon l'âge à l'immigration	
-	-	5	-	-	5	0 - 4 ans.....	46.
-	-	5	-	-	5	5 - 19 ans.....	47.
10	-	10	-	-	10	20 ans et plus.....	48.
305	525	810	220	495	340	Population totale de 5 ans et plus.....	49.
						selon la mobilité	
215	430	510	135	325	230	Personnes n'ayant pas déménagé.....	50.
85	100	300	85	170	110	Personnes ayant déménagé.....	51.
40	70	200	10	55	50	Non-migrants (12).....	52.
50	30	100	75	110	55	Migrants (13).....	53.
35	30	50	30	95	30	De la même division de recensement.....	54.
15	-	35	40	20	30	De la même province.....	55.
-	-	10	-	-	-	D'une province différente.....	56.
-	-	5	-	-	-	De l'extérieur du Canada.....	57.

Voir note et renvoi (a) sur l'encart à la fin de la publication.

Selected Characteristics for Census Divisions and Census Subdivisions, 1986 Census - 20% Sample Data

No.	Characteristics	Abitibi, partie Rivière- Ojima, UNO	Amos, V	Amos-Est, SD	Authier, SD	Authier-Nord, SD	Barraute, VL
POPULATION CHARACTERISTICS (continued)							
1.	Total population 15 years and over.....	150	6,985	2,970	295	295	940
by highest level of schooling							
2.	less than Grade 9 (14).....	65	1,840	480	130	125	395
3.	Grades 9-13 - Without secondary certificate...	20	1,480	620	80	90	240
4.	- With secondary certificate.....	10	1,050	505	15	25	110
5.	Trades certificate or diploma.....	20	395	175	25	25	40
Other non-university education only (15)							
6.	- Without certificate.....	10	525	250	-	5	55
7.	- With certificate (16).....	15	925	450	30	15	45
8.	University (17) - Without degree.....	10	325	185	15	-	20
9.	- With degree.....	-	455	300	-	10	30
by sex and major field of study							
10.	Males with postsecondary (18) qualifications...	20	975	520	25	20	80
Educational, recreational and counselling services.....							
11.		-	60	80	-	5	5
12.	Fine and applied arts.....	-	10	10	-	-	-
Humanities and related fields.....							
13.		-	60	25	5	-	5
14.	Social sciences and related fields.....	-	60	50	-	5	5
15.	Commerce, management and business admin.	-	130	75	-	-	15
Agricultural and biological sciences/technologies.....							
16.		5	65	20	-	-	-
17.	Engineering and applied sciences.....	-	40	10	-	-	-
Engineering and applied science technologies and trades.....							
18.		20	475	225	20	5	40
19.	Health professions, sciences and tech.	-	55	30	-	5	-
20.	Mathematics and physical sciences.....	-	15	10	-	-	10
21.	All other (19).....	-	15	-	-	-	5
22.	Females with postsecondary (18) qualifications.	25	1,090	550	45	30	55
Educational, recreational and counselling services.....							
23.		5	250	155	15	5	15
24.	Fine and applied arts.....	-	90	15	5	10	5
Humanities and related fields.....							
25.		-	80	45	-	5	10
26.	Social sciences and related fields.....	-	85	55	-	-	-
27.	Commerce, management and business admin.	5	245	140	15	10	15
Agricultural and biological sciences/technologies.....							
28.		5	95	45	5	-	-
29.	Engineering and applied sciences.....	-	-	-	-	-	-
Engineering and applied science technologies and trades.....							
30.		-	5	-	-	-	-
31.	Health professions, sciences and tech.	5	215	85	5	-	-
32.	Mathematics and physical sciences.....	-	15	5	-	-	-
33.	All other (19).....	-	10	-	-	-	5
by labour force activity							
34.	Males - 15 years and over.....	75	3,385	1,485	160	145	490
35.	In the labour force.....	50	2,630	1,260	125	85	320
36.	Employed.....	35	2,215	1,115	110	65	250
37.	Unemployed.....	15	415	145	15	15	75
38.	Participation rate.....	66.7	77.7	84.8	78.1	58.6	65.3
39.	Married (excludes separated).....	52.5	83.5	91.1	93.8	70.0	70.4
40.	Unemployment rate.....	30.0	15.8	11.5	12.0	17.6	23.4
41.	Females - 15 years and over.....	75	3,605	1,480	140	155	450
42.	In the labour force.....	35	1,960	865	45	50	170
43.	Employed.....	15	1,715	725	30	25	105
44.	Unemployed.....	20	245	140	10	20	55
45.	Participation rate.....	46.7	54.4	58.4	32.1	32.3	37.8
46.	Married (excludes separated).....	37.5	55.5	59.9	41.2	31.8	37.5
47.	Unemployment rate.....	57.1	12.5	16.2	22.2	40.0	32.4
48.	Both sexes - Participation rate.....	53.3	65.7	71.7	55.9	45.8	52.1
49.	15-24 years.....	44.4	66.4	66.9	42.9	60.0	55.6
50.	25 years and over.....	57.1	65.6	73.4	60.0	42.9	50.3
51.	Married (excludes separated).....	56.3	69.7	75.8	63.6	47.6	52.7
52.	Unemployment rate.....	43.8	14.3	13.6	15.2	29.6	27.6
53.	15-24 years.....	100.0	19.5	29.9	-	66.7	36.0
54.	25 years and over.....	25.0	12.6	8.8	14.8	19.0	23.6

See note(s) and footnote(s) on foldout at end of publication.

Certaines caractéristiques des divisions de recensement et subdivisions de recensement,
recensement de 1986 - données-échantillon (20%)

Belcourt, SD	Berry, SD	Cadillac, V	Champneuf, SD	Clermont, CT	Clerval, SD	Caractéristiques	N°
						CARACTÉRISTIQUES DE LA POPULATION (suite)	
270	370	665	155	345	275	Population totale de 15 ans et plus.....	1.
110	155	290	75	80	105	selon le plus haut niveau de scolarité atteint	
						N'ayant pas atteint la 9e année(14).....	2.
115	125	200	65	155	80	9e-13e année - Sans certificat d'études	
						secondaires.....	3.
15	40	75	5	70	50	- Avec certificat d'études	
5	-	-	-	-	5	secondaires.....	4.
						Certificat ou diplôme d'une école de métiers.	5.
15	10	40	5	-	20	Autres études non universitaires	
15	30	40	10	20	10	seulement (15)	
-	-	25	-	10	5	- Sans certificat.....	6.
-	10	-	-	10	-	- Avec certificat (16).....	7.
						Études universitaires (17) - Sans grade.....	8.
						- Avec grade.....	9.
						selon le sexe et le principal domaine d'études	
5	25	30	5	25	10	Hommes ayant terminé des études	
						postsecondaires (18).....	10.
						Enseignement, loisirs et orientation.....	11.
						Beaux-arts et arts appliqués.....	12.
						Lettres, sciences humaines et disciplines	
						connexes.....	13.
	10	5	-	-	-	Sciences sociales et disciplines connexes...	14.
						Commerce, gestion et admin. des affaires....	15.
5	5	-	-	-	-	Sciences et techniques agricoles et	
						biologiques.....	16.
					5	Génie et sciences appliquées.....	17.
	10	20	5	5	10	Techniques et métiers du génie et des	
		5	-	-	-	sciences appliquées.....	18.
						Professions, sciences et techn. de la santé.	19.
					5	Mathématiques et sciences physiques.....	20.
						Autres disciplines (19).....	21.
10	15	15	5	15	10	Femmes ayant terminé des études	
						postsecondaires (18).....	22.
10	5	5	-	10	5	Enseignement, loisirs et orientation.....	23.
						Beaux-arts et arts appliqués.....	24.
						Lettres, sciences humaines et disciplines	
						connexes.....	25.
						Sciences sociales et disciplines connexes...	26.
5		5	5	-	-	Commerce, gestion et admin. des affaires....	27.
						Sciences et techniques agricoles et	
		5	-	-	-	biologiques.....	28.
						Génie et sciences appliquées.....	29.
						Techniques et métiers du génie et des	
					5	sciences appliquées.....	30.
	10	-	-	-	5	Professions, sciences et techn. de la santé.	31.
						Mathématiques et sciences physiques.....	32.
						Autres disciplines (19).....	33.
						selon l'activité	
150	220	330	85	205	140	Hommes - 15 ans et plus.....	34.
115	165	195	40	145	90	Faisant partie de la population active.....	35.
80	130	135	40	80	70	Occupés.....	36.
40	30	60	5	65	20	En chômage.....	37.
71.9	75.0	59.1	47.1	70.7	64.3	Taux d'activité.....	38.
58.3	85.2	59.5	63.6	95.7	62.5	Mariés (ne comprend pas les séparés).....	39.
34.8	18.2	30.8	12.5	44.8	22.2	Taux de chômage.....	40.
105	150	330	70	145	135	Femmes - 15 ans et plus.....	41.
45	75	70	15	55	60	Faisant partie de la population active.....	42.
30	55	30	15	40	35	Occupées.....	43.
15	15	40	-	15	25	En chômage.....	44.
42.9	50.0	21.2	21.4	37.9	44.4	Taux d'activité.....	45.
30.8	55.6	21.6	25.0	39.1	56.3	Mariées (ne comprend pas les séparées)....	46.
33.3	20.0	57.1	-	27.3	41.7	Taux de chômage.....	47.
59.3	64.9	40.6	34.4	57.1	55.6	Les deux sexes - Taux d'activité.....	48.
57.1	61.5	45.7	20.0	46.7	50.0	15-24 ans.....	49.
60.0	65.6	38.4	38.5	63.0	55.8	25 ans et plus.....	50.
						Marié(e)s (ne comprend pas les	
48.0	69.8	41.9	45.5	67.4	56.3	séparé(e)s).....	51.
34.4	20.8	38.9	9.1	40.0	25.7	Taux de chômage.....	52.
62.5	12.5	43.8	-	42.9	33.3	15-24 ans.....	53.
25.0	22.5	36.8	10.0	38.2	29.2	25 ans et plus.....	54.

Voir nota et renvoi (s) sur l'encart à la fin de la publication.

Selected Characteristics for Census Divisions and Census Subdivisions, 1986 Census - 20% Sample Data

No.	Characteristics	Abitibi, partie Rivière- Ojima,UND	Amos, V	Amos-Est, SD	Authier, SD	Authier-Nord, SD	Barreute, VL
POPULATION CHARACTERISTICS (concluded)							
1.	Total labour force 15 years and over.....	80	4,590	2,130	165	130	485
2.	Not applicable (20).....	15	185	45	-	10	40
by industry divisions (21)							
3.	All industries (22).....	65	4,405	2,080	170	125	445
4.	Primary industries (Divisions A, B, C and D)...	35	290	200	60	30	65
5.	Manufacturing industries (Division E).....	-	605	170	30	10	85
6.	Construction industries (Division F).....	-	200	100	10	-	25
7.	Transportation, storage, communication and other utility industries (Divisions G and H).....	5	295	145	20	25	105
8.	Trade industries (Divisions I and J).....	-	930	515	15	15	40
9.	Finance, insurance and real estate industries (Divisions K and L).....	-	150	95	-	10	25
10.	Government service industries (Division N)...	-	285	165	-	-	10
11.	Other service industries (Divisions M, O, P, Q and R).....	25	1,660	685	35	40	90
by sex and occupation major groups (21)							
12.	Males - All occupations (22).....	45	2,515	1,250	125	80	305
13.	Managerial, administrative and related occupations.....	-	270	200	-	5	20
14.	Teaching and related occupations.....	-	65	70	-	5	10
15.	Occupations in medicine and health.....	5	75	10	-	10	-
16.	Technological, social, religious, artistic and related occupations (23).....	-	150	70	5	10	15
17.	Clerical and related occupations.....	-	190	80	-	-	-
18.	Sales occupations.....	-	260	140	-	5	15
19.	Service occupations.....	-	260	90	-	-	20
20.	Primary occupations (24).....	25	150	130	30	25	50
21.	Processing occupations.....	-	215	65	30	-	25
22.	Machining, product fabricating, assembling and repairing occupations (25).....	5	275	160	15	5	50
23.	Construction trades occupations.....	5	255	130	15	-	35
24.	Transport equipment operating occupations...	5	215	75	25	15	45
25.	Other (26).....	-	120	30	10	-	20
26.	Females - All occupations (22).....	20	1,895	835	40	45	140
27.	Managerial, administrative and related occupations.....	-	115	75	-	5	-
28.	Teaching and related occupations.....	-	180	155	5	5	20
29.	Occupations in medicine and health.....	10	230	55	5	-	5
30.	Technological, social, religious, artistic and related occupations (23).....	5	130	40	-	-	-
31.	Clerical and related occupations.....	5	590	305	10	25	85
32.	Sales occupations.....	-	140	85	5	5	5
33.	Service occupations.....	5	420	80	5	5	20
34.	Primary occupations (24).....	-	25	25	5	-	5
35.	Processing occupations.....	-	20	-	-	-	-
36.	Machining, product fabricating, assembling and repairing occupations (25).....	-	15	-	-	5	-
37.	Construction trades occupations.....	-	5	-	-	-	-
38.	Transport equipment operating occupations...	-	15	-	-	-	-
39.	Other (26).....	-	15	10	-	-	-
by sex and class of worker							
40.	Males - All classes of worker (22) (27).....	45	2,515	1,250	125	80	305
41.	Paid workers (28).....	40	2,375	1,145	100	65	290
42.	Self-employed (29).....	5	135	105	25	15	15
43.	Females - All classes of worker (22) (27).....	25	1,890	835	40	45	145
44.	Paid workers (28).....	20	1,780	805	45	40	140
45.	Self-employed (29).....	-	90	10	-	5	5

See note(s) and footnote(s) on foldout at end of publication.

Certaines caractéristiques des divisions de recensement et subdivisions de recensement,
recensement de 1986 - données-échantillon (20%)

Belcourt, SD	Berry, SD	Cadillac, V	Champneuf, SD	Clermont, CT	Clerval, SD	Caractéristiques	N°
						CARACTÉRISTIQUES DE LA POPULATION (fin)	
160	240	270	60	200	150	Population active totale de 15 ans et plus.....	1.
-	25	35	5	35	15	Sans objet (20).....	2.
						selon les divisions d'industries(21)	
165	215	235	55	165	130	Toutes les industries (22).....	3.
65	80	90	25	65	65	Industries primaires (divisions A,B,C et D).....	4.
25	60	-	10	20	-	Industries manufacturières (division E).....	5.
-	20	5	-	5	10	Industries de la construction (division F).....	6.
						Industries du transport, de l'entreposage, des communications et autres services publics (divisions G et H).....	7.
30	-	10	-	30	15	Industries du commerce (divisions I et J).....	8.
25	15	5	5	5	5	Industries des finances, des assurances et des agences immobilières (div. K et L).....	9.
5	-	15	-	-	10	Industries des services gouvernementaux (division M).....	10.
5	-	15	5	20	5	Autres industries de services (divisions M, O, P, Q et R).....	11.
15	40	95	5	25	20		
						selon le sexe et les grands groupes de professions (21)	
120	155	185	40	120	85	Hommes - Toutes les professions (22).....	12.
5	-	10	5	5	5	Directeurs, gérants, administrateurs et personnel assimilé.....	13.
-	-	-	-	5	-	Enseignants et personnel assimilé.....	14.
-	-	10	-	-	-	Médecine et santé.....	15.
-	-	10	-	10	-	Professions technologiques, sociales, religieuses, artistiques et personnel assimilé (23).....	16.
5	-	-	-	-	-	Employés de bureau et trav. assimilés.....	17.
5	5	15	-	-	-	Travailleurs spécialisés dans la vente.....	18.
5	-	5	5	15	10	Travailleurs spécialisés dans les services.....	19.
35	70	40	20	45	45	Travailleurs du secteur primaire (24).....	20.
10	15	10	-	10	-	Travailleurs des industries de transformation.....	21.
15	35	5	5	15	-	Usineurs, travailleurs spécialisés dans la fabrication, le montage et la réparation de produits (25).....	22.
-	15	25	-	5	10	Travailleurs du bâtiment.....	23.
35	10	35	-	10	5	Personnel d'exploitation des transports.....	24.
5	10	15	10	-	5	Autres (26).....	25.
45	60	45	10	45	50	Femmes - Toutes les professions (22).....	26.
-	-	5	-	5	10	Directeurs, gérants, administrateurs et personnel assimilé.....	27.
5	5	-	-	10	5	Enseignants et personnel assimilé.....	28.
-	5	-	-	-	20	Médecine et santé.....	29.
-	-	-	-	5	-	Professions technologiques, sociales, religieuses, artistiques et personnel assimilé (23).....	30.
10	5	-	5	5	15	Employés de bureau et trav. assimilés.....	31.
5	5	5	5	-	-	Travailleurs spécialisés dans la vente.....	32.
5	10	35	-	-	-	Travailleurs spécialisés dans les services.....	33.
20	30	-	-	10	10	Travailleurs du secteur primaire (24).....	34.
-	-	-	-	-	-	Travailleurs des industries de transformation.....	35.
-	-	-	-	10	-	Usineurs, travailleurs spécialisés dans la fabrication, le montage et la réparation de produits (25).....	36.
-	-	-	-	-	-	Travailleurs du bâtiment.....	37.
-	-	-	-	-	-	Personnel d'exploitation des transports.....	38.
-	-	-	-	-	-	Autres (26).....	39.
						selon le sexe et la catégorie de travailleurs	
120	150	185	35	120	85	Hommes - Toutes les catégories de travailleurs (22) (27).....	40.
120	145	170	30	110	65	Travailleurs rémunérés (28).....	41.
-	10	10	5	10	15	Travailleurs autonomes (29).....	42.
45	65	50	10	45	50	Femmes - Toutes les catégories de travailleuses (22) (27).....	43.
45	55	45	10	40	40	Travailleuses rémunérées (28).....	44.
-	5	-	-	-	-	Travailleuses autonomes (29).....	45.

Voir nota et renvoi(s) sur l'encart à la fin de la publication.

Selected Characteristics for Census Divisions and Census Subdivisions, 1986 Census - 20% Sample Data

No.	Characteristics	Abitibi, partie Rivière- Djima, UNO	Amos, V	Amos-Est, SD	Authier, SD	Authier-Nord, SD	Berraute, VI
DWELLING CHARACTERISTICS							
1.	Total number of occupied private dwellings.....	45	3,320	1,315	115	120	455
2.	Average number of rooms per dwelling.....	6.8	5.4	5.9	6.5	6.6	5.4
3.	Average value of dwelling (30).....	\$ 15,100	\$ 55,931	\$ 55,797	\$ 29,346	\$ 27,009	\$ 37,487
by period of construction							
4.	Before 1946.....	20	505	125	20	30	75
5.	1946 - 1960.....	35	720	100	35	45	190
6.	1961 - 1970.....	-	745	70	30	15	45
7.	1971 - 1980.....	-	925	810	20	5	85
8.	1981 - 1986 (11).....	-	425	210	15	25	55
9.	Dwellings with central heating (31) Total.....	40	3,175	1,240	100	90	435
Dwellings by principal heating fuel							
10.	Gas (32).....	-	10	-	-	-	-
11.	Electricity (33).....	15	2,630	1,130	60	60	315
12.	Oil (34).....	10	475	40	20	5	90
13.	Other fuels (35).....	20	200	140	40	60	50
HOUSEHOLD CHARACTERISTICS							
14.	Total number of private households.....	45	3,320	1,315	115	120	455
15.	Average number of persons per room.....	0.5	0.5	0.5	0.5	0.5	0.5
Tenant one-family households without additional persons (36)							
16.	Average gross rent (monthly).....	\$ -	\$ 975	\$ 200	\$ 5	\$ 5	\$ 90
17.	Average gross rent (monthly).....	\$ -	\$ 422	\$ 370	\$ 273	\$ 275	\$ 275
18.	Gross rent >= 30% of household income (37).....	-	320	40	-	5	40
Owner one-family households without additional persons (36)							
19.	Average major payments for owners (monthly).....	\$ 247	\$ 422	\$ 567	\$ 246	\$ 198	\$ 252
20.	Owner's major payments >= 30% of household income (37).....	10	120	105	15	-	30
1985 INCOME CHARACTERISTICS							
Total income (38)							
by sex and income group							
22.	Males 15 years and over with income.....	XXX	3,125	1,400	145	140	435
23.	Under \$1,000 (39).....	-	115	45	5	-	30
24.	\$ 1,000 - \$ 2,999.....	-	215	55	-	10	45
25.	3,000 - 4,999.....	-	150	60	5	25	15
26.	5,000 - 6,999.....	-	150	95	-	5	35
27.	7,000 - 9,999.....	-	265	90	25	20	15
28.	10,000 - 14,999.....	-	420	100	15	5	50
29.	15,000 - 19,999.....	-	445	170	10	5	70
30.	20,000 - 24,999.....	-	395	185	20	50	75
31.	25,000 - 29,999.....	-	300	130	35	-	75
32.	30,000 - 34,999.....	-	275	140	15	5	5
33.	35,000 and over.....	-	395	320	10	15	20
34.	Average income.....	\$ -	\$ 20,662	\$ 23,309	\$ 20,246	\$ 16,348	\$ 16,933
35.	Median income.....	\$ -	\$ 17,839	\$ 22,024	\$ 24,332	\$ 18,399	\$ 16,799
36.	Standard error of average income.....	\$ -	\$ 581	\$ 837	\$ 1,777	\$ 2,069	\$ 1,185
37.	Females 15 years and over with income.....	-	2,815	1,095	80	90	280
38.	Under \$1,000 (39).....	-	195	80	10	10	35
39.	\$ 1,000 - \$ 2,999.....	-	235	95	5	25	25
40.	3,000 - 4,999.....	-	315	115	10	15	15
41.	5,000 - 6,999.....	-	255	105	15	5	40
42.	7,000 - 9,999.....	-	575	90	15	5	70
43.	10,000 - 14,999.....	-	435	170	5	20	50
44.	15,000 - 19,999.....	-	415	175	15	10	15
45.	20,000 - 24,999.....	-	165	90	-	-	5
46.	25,000 - 29,999.....	-	105	60	5	-	10
47.	30,000 - 34,999.....	-	60	55	-	-	-
48.	35,000 and over.....	-	65	50	-	-	10
49.	Average income.....	\$ -	\$ 11,297	\$ 13,360	\$ 8,750	\$ 6,458	\$ 8,983
50.	Median income.....	\$ -	\$ 8,789	\$ 11,211	\$ 5,999	\$ 3,999	\$ 7,428
51.	Standard error of average income.....	\$ -	\$ 350	\$ 647	\$ 1,727	\$ 1,145	\$ 1,036

See note(s) and footnote(s) on foldout at end of publication.

Certaines caractéristiques des divisions de recensement et subdivisions de recensement, recensement de 1986 - données-échantillon (20%)

Belcourt, SD	Berry, SD	Cedillac, V	Champneuf, SD	Clermont, CT	Clerval, SD	Caractéristiques	N°
						CARACTÉRISTIQUES DU LOGEMENT	
100	170	310	70	130	100	Nombre total de logements privés occupés.....	1.
5.4	5.8	5.3	6.4	5.7	6.6	Nombre moyen de pièces par logement.....	2.
\$ 29,357	\$ 28,979	\$ 30,964	\$ 21,424	\$ 30,736	\$ 37,174	Valeur moyenne du logement (30).....	3.
						selon la période de construction	
40	65	125	-	45	25	Avant 1946.....	4.
15	45	95	30	45	30	1946 - 1960.....	5.
5	10	35	10	5	-	1961 - 1970.....	6.
35	30	35	20	15	20	1971 - 1980.....	7.
10	20	20	5	20	25	1981 - 1986 (11).....	8.
85	120	290	40	90	90	Logements avec chauffage central (31) Total.....	9.
						Logements selon le principal combustible utilisé pour le chauffage	
-	-	-	-	-	-	Gaz (32).....	10.
45	40	210	15	45	50	Électricité (33).....	11.
5	15	45	10	-	5	Huile (mazout) (34).....	12.
45	120	60	40	85	45	Autres combustibles (35).....	13.
						CARACTÉRISTIQUES DU MÉNAGE	
100	170	310	65	130	95	Nombre total de ménages privés.....	14.
0.5	0.6	0.5	0.5	0.5	0.6	Nombre moyen de personnes par pièce.....	15.
10	15	70	20	-	5	Ménages unifamiliaux locataires sans autres personnes (36).....	16.
\$ 227	\$ 119	\$ 293	\$ 335	\$ -	\$ 443	Loyer brut moyen (mensuel).....	17.
-	5	25	-	-	10	Loyer brut >= 30% du revenu du ménage (37).....	18.
50	115	155	30	95	65	Ménages unifamiliaux propriétaires sans autres personnes (36).....	19.
\$ 165	\$ 171	\$ 226	\$ 351	\$ 250	\$ 225	Principales dépenses moyennes de propriété (mensuelles).....	20.
-	5	30	5	-	-	Principales dépenses de propriété >= 30% du revenu du ménage (37).....	21.
						CARACTÉRISTIQUES DU REVENU - 1985	
						Revenu total (38)	
						selon le sexe et la tranche de revenu	
155	205	300	XXX	165	120	Hommes de 15 ans et plus ayant un revenu.....	22.
-	5	25	-	5	15	Moins de \$1,000 (39).....	23.
10	10	15	-	15	5	\$ 1,000 - \$ 2,999.....	24.
5	10	35	-	5	-	3,000 - 4,999.....	25.
25	25	45	-	10	25	5,000 - 6,999.....	26.
25	40	30	-	20	5	7,000 - 9,999.....	27.
15	30	25	-	20	15	10,000 - 14,999.....	28.
25	30	30	-	15	10	15,000 - 19,999.....	29.
20	20	5	-	5	10	20,000 - 24,999.....	30.
10	20	5	-	15	15	25,000 - 29,999.....	31.
15	10	30	-	20	5	30,000 - 34,999.....	32.
5	-	50	-	35	5	35,000 et plus.....	33.
\$ 15,863	\$ 14,008	\$ 17,456	\$ -	\$ 20,519	\$ 14,137	Revenu moyen.....	34.
\$ 14,785	\$ 11,832	\$ 9,666	\$ -	\$ 18,332	\$ 13,272	Revenu médian.....	35.
\$ 1,591	\$ 1,309	\$ 2,083	\$ -	\$ 2,146	\$ 2,033	Erreur type du revenu moyen.....	36.
60	95	235	-	65	85	Femmes de 15 ans et plus ayant un revenu.....	37.
5	20	30	-	-	-	Moins de \$1,000 (39).....	38.
20	5	20	-	10	20	\$ 1,000 - \$ 2,999.....	39.
5	15	50	-	10	10	3,000 - 4,999.....	40.
10	25	40	-	10	15	5,000 - 6,999.....	41.
10	10	65	-	15	25	7,000 - 9,999.....	42.
5	5	20	-	15	15	10,000 - 14,999.....	43.
-	10	5	-	10	5	15,000 - 19,999.....	44.
-	-	-	-	-	-	20,000 - 24,999.....	45.
-	5	-	-	-	-	25,000 - 29,999.....	46.
-	-	-	-	-	-	30,000 - 34,999.....	47.
-	-	-	-	-	-	35,000 et plus.....	48.
\$ 7,359	\$ 6,561	\$ 5,805	\$ -	\$ 8,197	\$ 9,091	Revenu moyen.....	49.
\$ 5,443	\$ 5,307	\$ 5,481	\$ -	\$ 8,699	\$ 8,699	Revenu médian.....	50.
\$ 1,906	\$ 1,333	\$ 470	\$ -	\$ 1,145	\$ 2,269	Erreur type du revenu moyen.....	51.

Voir nota et renvois) sur l'encart à la fin de la publication.

Selected Characteristics for Census Divisions and Census Subdivisions, 1986 Census - 20% Sample Data

No.	Characteristics	Abitibi, partie Rivière- Ojima, UNO	Amos, V	Amos-Est, SD	Authier, SD	Authier-Nord, SD	Barraute, VL
1985 INCOME CHARACTERISTICS (concluded)							
by composition of total income (40)							
1.	Total.....	XXX	100.0%	100.0%	100.0%	100.0%	100.0%
2.	Employment income.....		80.1%	83.9%	80.9%	71.4%	72.6%
3.	Government transfer payments.....		13.8%	9.6%	17.9%	25.1%	22.3%
4.	Other income.....		6.1%	6.4%	1.3%	3.5%	5.1%
Employment income (41)							
by sex and work activity in 1985							
Males							
5.	Worked full year, full time (42).....		1,265	755	60	10	115
6.	Average employment income.....		\$ 27,125	\$ 27,539	\$ 22,429	\$ 32,685	\$ 24,744
7.	Standard error of average employment income.....		\$ 879	\$ 945	\$ 1,986	\$ 1,361	\$ 1,387
8.	Worked part year or part time (43).....		1,265	435	70	65	180
9.	Average employment income.....		\$ 15,443	\$ 15,610	\$ 15,272	\$ 19,488	\$ 15,359
10.	Standard error of average employment income.....		\$ 1,170	\$ 1,421	\$ 2,742	\$ 2,813	\$ 1,919
Females							
11.	Worked full year, full time (42).....		695	405	5	25	45
12.	Average employment income.....		\$ 18,015	\$ 20,685	\$ 23,261	\$ 13,005	\$ 18,782
13.	Standard error of average employment income.....		\$ 691	\$ 824	\$ 3,464	\$ 873	\$ 3,338
14.	Worked part year or part time (43).....		1,200	455	30	15	85
15.	Average employment income.....		\$ 8,715	\$ 7,685	\$ 8,069	\$ 7,232	\$ 7,219
16.	Standard error of average employment income.....		\$ 504	\$ 716	\$ 2,340	\$ 3,359	\$ 1,128
17.	Family income - All census families.....		2,450	1,115	95	105	325
18.	Under \$5,000.....		135	15	-	10	50
19.	\$ 5,000 - \$ 9,999.....		165	35	5	5	15
20.	10,000 - 14,999.....		225	40	10	10	15
21.	15,000 - 19,999.....		265	105	5	5	30
22.	20,000 - 24,999.....		250	115	5	30	45
23.	25,000 - 29,999.....		275	75	20	5	50
24.	30,000 - 34,999.....		270	145	20	10	35
25.	35,000 - 39,999.....		190	130	5	15	25
26.	40,000 - 49,999.....		270	190	15	10	45
27.	50,000 and over.....		400	265	10	5	20
28.	Average income.....		\$ 32,440	\$ 37,632	\$ 33,119	\$ 25,216	\$ 25,976
29.	Median income.....		\$ 28,289	\$ 36,049	\$ 30,149	\$ 23,099	\$ 25,323
30.	Standard error of average income.....		\$ 1,005	\$ 1,187	\$ 3,351	\$ 2,722	\$ 1,851
Incidence of low income (37)							
31.	All economic families.....		2,465	1,110	105	105	325
32.	Low income economic families.....		410	55	10	25	80
33.	Incidence of low income (44).....		16.7%	5.0%	10.6%	25.3%	25.2%
34.	All unattached individuals.....		1,075	280	20	10	150
35.	Low income unattached individuals.....		455	120	10	-	95
36.	Incidence of low income (44).....		42.4%	43.5%	48.7%	-	62.6%
37.	Total population in private households.....		8,950	4,315	400	410	1,195
38.	Persons in low income family units.....		1,835	275	45	70	335
39.	Incidence of low income (44).....		20.5%	6.5%	10.5%	16.7%	28.0%
40.	Household income - All private households.....		3,315	1,315	115	120	455
41.	Under \$5,000.....		235	65	-	10	95
42.	\$ 5,000 - \$ 9,999.....		400	75	15	5	70
43.	10,000 - 14,999.....		360	40	10	15	25
44.	15,000 - 19,999.....		385	135	10	5	40
45.	20,000 - 24,999.....		330	135	5	30	40
46.	25,000 - 29,999.....		345	95	30	5	70
47.	30,000 - 34,999.....		310	140	15	10	30
48.	35,000 - 39,999.....		195	125	5	20	30
49.	40,000 - 49,999.....		330	215	10	10	45
50.	50,000 and over.....		440	280	15	5	20
51.	Average income.....		\$ 29,016	\$ 35,204	\$ 31,177	\$ 25,121	\$ 21,624
52.	Median income.....		\$ 24,428	\$ 32,882	\$ 26,799	\$ 23,499	\$ 21,199
53.	Standard error of average income.....		\$ 861	\$ 1,176	\$ 3,068	\$ 2,542	\$ 1,608

See note(s) and footnote(s) on foldout at end of publication.

Certaines caractéristiques des divisions de recensement et subdivisions de recensement,
recensement de 1986 - données-échantillon (20%)

Belcourt, SD	Berry, SD	Cadillac, V	Champneuf, SD	Clermont, CT	Clervei, SD	Caractéristiques	N°
						CARACTÉRISTIQUES DU REVENU - 1985 (fin)	
						selon la composition du revenu total (40)	
100.0%	100.0%	100.0%	XXX	100.0%	100.0%	Total.....	1.
74.8%	59.4%	62.8%		70.0%	58.0%	Revenu d'emploi.....	2.
24.2%	37.3%	31.3%		25.3%	30.7%	Transferts gouvernementaux.....	3.
1.0%	3.2%	5.9%		4.7%	11.4%	Autres revenus.....	4.
						Revenu d'emploi (41)	
						selon le sexe et le travail en 1985	
						Hommes	
50	30	70		40	30	Travaillé toute l'année à plein temps (42).....	5.
\$ 25,570	\$ 19,784	\$ 32,850		\$ 30,648	\$ 23,440	Revenu moyen d'emploi.....	6.
\$ 1,960	\$ 2,783	\$ 3,313		\$ 3,605	\$ 3,634	Erreur type du revenu moyen d'emploi.....	7.
60	100	110		75	50	Travaillé une partie de l'année ou à temps partiel (43).....	8.
\$ 10,224	\$ 11,123	\$ 14,702		\$ 15,494	\$ 6,151	Revenu moyen d'emploi.....	9.
\$ 2,156	\$ 2,135	\$ 3,988		\$ 2,592	\$ 2,084	Erreur type du revenu moyen d'emploi.....	10.
						Femmes	
-	15	10		10	10	Travaillé toute l'année à plein temps (42).....	11.
\$ -	\$ 11,450	\$ 8,384		\$ 13,222	\$ 21,016	Revenu moyen d'emploi.....	12.
\$ -	\$ 5,800	\$ 2,332		\$ -	\$ 11,532	Erreur type du revenu moyen d'emploi.....	13.
35	30	75		30	35	Travaillé une partie de l'année ou à temps partiel (43).....	14.
\$ 7,571	\$ 6,078	\$ 3,716		\$ 5,172	\$ 6,885	Revenu moyen d'emploi.....	15.
\$ 2,756	\$ 1,749	\$ 851		\$ 1,425	\$ 1,450	Erreur type du revenu moyen d'emploi.....	16.
						Revenu de la famille -	
70	140	230		115	90	Toutes les familles de recensement.....	17.
-	-	15		-	-	Moins de \$5,000.....	18.
-	15	30		-	5	\$ 5,000 - \$ 9,999.....	19.
10	30	50		15	15	10,000 - 14,999.....	20.
5	10	20		10	5	15,000 - 19,999.....	21.
5	20	20		20	15	20,000 - 24,999.....	22.
20	15	10		5	15	25,000 - 29,999.....	23.
20	10	5		20	10	30,000 - 34,999.....	24.
5	15	20		20	10	35,000 - 39,999.....	25.
5	5	20		15	-	40,000 - 49,999.....	26.
-	5	20		10	10	50,000 et plus.....	27.
\$ 25,538	\$ 22,881	\$ 25,405		\$ 30,541	\$ 29,294	Revenu moyen.....	28.
\$ 27,299	\$ 20,721	\$ 15,999		\$ 31,999	\$ 28,149	Revenu médian.....	29.
\$ 2,378	\$ 2,266	\$ 2,764		\$ 2,237	\$ 3,724	Erreur type du revenu moyen.....	30.
						Fréquence des unités à faible revenu (37)	
80	145	240		130	90	Toutes les familles économiques.....	31.
10	50	80		25	15	Familles économiques à faible revenu.....	32.
10.5%	32.2%	33.5%		19.2%	14.5%	Fréquence des unités à faible revenu (44).....	33.
25	20	65		10	10	Toutes les personnes seules.....	34.
5	15	30		-	10	Personnes seules à faible revenu.....	35.
18.0%	66.7%	47.8%		-	100.0%	Fréquence des unités à faible revenu (44).....	36.
305	575	855		530	385	Population totale dans les ménages privés.....	37.
40	200	305		95	55	Personnes dans les unités familiales à faible revenu.....	38.
12.3%	34.9%	35.7%		17.8%	15.3%	Fréquence des unités à faible revenu (44).....	39.
105	175	315		135	100	Revenu des ménages - Tous les ménages privés....	40.
5	5	30		5	10	Moins de \$5,000.....	41.
10	40	60		5	5	\$ 5,000 - \$ 9,999.....	42.
10	35	55		20	15	10,000 - 14,999.....	43.
10	10	40		15	10	15,000 - 19,999.....	44.
5	25	35		20	15	20,000 - 24,999.....	45.
20	15	10		15	15	25,000 - 29,999.....	46.
15	15	15		20	10	30,000 - 34,999.....	47.
10	15	20		20	15	35,000 - 39,999.....	48.
-	5	20		15	-	40,000 - 49,999.....	49.
15	5	25		10	10	50,000 et plus.....	50.
\$ 27,056	\$ 20,707	\$ 21,971		\$ 27,111	\$ 26,754	Revenu moyen.....	51.
\$ 27,499	\$ 19,499	\$ 15,268		\$ 25,874	\$ 24,299	Revenu médian.....	52.
\$ 3,492	\$ 2,011	\$ 2,214		\$ 2,369	\$ 3,843	Erreur type du revenu moyen.....	53.

Voir nota et renvoi (e) sur l'encart à la fin de la publication.

Selected Characteristics for Census Divisions and Census Subdivisions, 1986 Census - 20% Sample Data

No.	Characteristics	Colombourg, SD	D'Alambert, SD	Destor, SD	Dubuisson, SD	Duperquet, V	Fiedmont-et-Barrault, SD
POPULATION CHARACTERISTICS							
1.	Total population (including institutional residents).....	815	675	440	1,195	580	1,085
2.	Total population (non-institutional) (1).....	870	680	475	1,105	645	1,090
by home language							
3.	Single responses.....	835	655	460	1,105	635	1,085
4.	English.....	15	25	5	15	5	5
5.	French.....	820	630	460	1,085	615	1,080
6.	Non-official languages.....	-	-	-	-	15	-
7.	Italian.....	-	-	-	-	-	-
8.	Greek.....	-	-	-	-	-	-
9.	Spanish.....	-	-	-	-	-	-
10.	Portuguese.....	-	-	-	-	-	-
11.	Chinese.....	-	-	-	-	-	-
12.	Other languages.....	-	-	-	-	15	-
13.	Multiple responses.....	30	5	10	5	10	5
by official language							
14.	English only.....	10	5	-	-	15	-
15.	French only.....	755	525	340	870	535	985
16.	Both English and French.....	100	130	130	240	100	125
17.	Neither English nor French.....	-	-	-	-	-	-
by ethnic origin							
18.	Single origins.....	835	660	410	1,050	625	1,090
19.	British (2).....	5	15	10	10	10	25
20.	French (3).....	830	640	395	1,025	610	1,045
21.	Italian.....	-	-	-	-	-	-
22.	Jewish.....	-	-	-	-	-	-
23.	Aboriginal peoples.....	-	5	5	-	-	10
24.	Greek.....	-	-	-	-	-	-
25.	Black.....	-	-	-	-	-	-
26.	Other single origins.....	-	-	-	15	10	15
27.	Multiple origins (4).....	35	-	65	60	15	5
by citizenship							
28.	Canadian citizenship (5).....	870	680	470	1,110	645	1,080
29.	Citizenship other than Canadian (6).....	-	-	-	-	-	10
by place of birth							
30.	Non-immigrant population (7).....	865	655	460	1,095	625	1,080
31.	Born in province of residence.....	850	610	410	1,060	605	1,040
32.	Immigrant population.....	-	-	15	10	15	10
33.	United States of America.....	-	-	-	5	-	-
34.	Other Americas (8).....	-	-	-	-	-	10
35.	United Kingdom.....	-	-	-	-	-	-
36.	Other Europe (9).....	-	-	10	5	15	-
37.	Africa.....	-	-	-	-	-	-
38.	Asia.....	-	-	-	-	-	-
39.	Other (10).....	-	-	-	-	-	-
40.	Total immigrant population.....	-	-	10	10	15	10
by period of immigration							
41.	Before 1946.....	-	-	-	10	15	-
42.	1946 - 1966.....	-	-	10	5	-	-
43.	1967 - 1977.....	-	-	-	-	-	-
44.	1978 - 1982.....	-	-	-	-	-	-
45.	1983 - 1985 (11).....	-	-	-	-	-	10
by age at immigration							
46.	0 - 4 years.....	-	-	-	5	-	10
47.	5 - 19 years.....	-	-	-	-	-	-
48.	20 years and over.....	-	-	15	5	15	-
49.	Total population 5 years and over.....	795	620	455	1,035	580	955
by mobility status							
50.	Non-movers.....	605	440	360	530	280	655
51.	Movers.....	190	170	90	505	305	295
52.	Non-migrants (12).....	95	75	45	200	180	180
53.	Migrants (13).....	90	100	50	305	120	110
54.	From same census division.....	65	20	5	225	70	65
55.	From same province.....	20	80	45	80	35	45
56.	From different province.....	5	-	-	-	15	5
57.	From outside Canada.....	-	-	-	-	-	-

See note(s) and footnote(s) on foldout at end of publication.

Certaines caractéristiques des divisions de recensement et subdivisions de recensement,
recensement de 1986 - données-échantillon (20%)

Le Corne, SD	La Norandière, SD	La Motte, SD	La Reine, SD	La Sarre, V	Lac Simon, R	Caractéristiques	N°
						CARACTÉRISTIQUES DE LA POPULATION	
645	360	430	520	8,620	555	Population totale (y compris les pensionnaires d'institution).....	1.
640	375	425	465	8,510	550	Population totale (sauf les pensionnaires d'institution) (1).....	2.
						selon la langue parlée à la maison	
635	375	425	450	8,410	400	Réponses uniques.....	3.
-	10	5	35	70	-	Anglais.....	4.
630	370	420	420	8,335	25	Français.....	5.
-	-	-	-	10	375	Langues non officielles.....	6.
-	-	-	-	-	-	Italien.....	7.
-	-	-	-	-	-	Grec.....	8.
-	-	-	-	-	-	Espagnol.....	9.
-	-	-	-	10	-	Portugais.....	10.
-	-	-	-	-	-	Chinois.....	11.
-	-	-	-	-	375	Autres langues.....	12.
5	-	5	15	100	160	Réponses multiples.....	13.
						selon la langue officielle	
-	-	-	5	-	35	Anglais seulement.....	14.
590	335	365	375	7,210	385	Français seulement.....	15.
50	40	65	85	1,305	40	Anglais et français.....	16.
-	-	-	-	-	95	Ni l'anglais ni le français.....	17.
						selon l'origine ethnique	
630	365	425	470	8,275	555	Origines uniques.....	18.
10	10	-	-	155	-	Britannique (2).....	19.
605	350	415	420	8,035	5	Français (3).....	20.
-	-	-	-	-	-	Italien.....	21.
-	-	-	-	-	-	Juif.....	22.
20	-	5	45	30	550	Autochtones.....	23.
-	-	-	-	-	-	Grec.....	24.
-	-	-	-	-	-	Noir.....	25.
-	-	-	5	50	-	Autres origines uniques.....	26.
10	10	10	-	235	-	Origines multiples (4).....	27.
						selon la citoyenneté	
635	375	430	465	8,495	555	Citoyenneté canadienne (5).....	28.
-	-	-	-	20	-	Citoyenneté autre que canadienne (6).....	29.
						selon le lieu de naissance	
640	375	420	450	8,440	555	Population non immigrante (7).....	30.
620	355	410	425	8,180	550	Née dans la province de résidence.....	31.
-	-	10	15	75	5	Population immigrante.....	32.
-	-	5	10	35	-	États-Unis d'Amérique.....	33.
-	-	-	-	15	-	Autres Amériques (8).....	34.
-	-	-	-	-	-	Royaume-Uni.....	35.
-	-	-	5	25	-	Autres Europees (9).....	36.
-	-	-	-	-	-	Afrique.....	37.
-	-	-	-	5	-	Asie.....	38.
-	-	-	-	-	-	Autres (10).....	39.
						Population immigrante totale.....	40.
						selon la période d'immigration	
-	-	5	5	10	-	Avant 1946.....	41.
-	-	-	5	10	-	1946 - 1966.....	42.
-	-	-	-	40	5	1967 - 1977.....	43.
-	-	5	-	15	5	1978 - 1982.....	44.
-	-	-	-	-	-	1983 - 1986 (11).....	45.
						selon l'âge à l'immigration	
-	-	10	-	15	-	0 - 4 ans.....	46.
-	-	-	10	25	-	5 - 19 ans.....	47.
-	-	5	5	35	-	20 ans et plus.....	48.
575	350	395	410	7,860	460	Population totale de 5 ans et plus.....	49.
						selon la mobilité	
360	270	265	310	4,285	340	Personnes n'ayant pas déménagé.....	50.
215	80	135	95	3,580	120	Personnes ayant déménagé.....	51.
170	40	80	45	2,150	90	Non-migrants (12).....	52.
40	45	55	50	1,430	30	Migrants (13).....	53.
30	30	50	15	785	5	De la même division de recensement.....	54.
10	10	5	10	570	25	De la même province.....	55.
-	-	-	25	70	-	D'une province différente.....	56.
-	-	-	-	10	5	De l'extérieur du Canada.....	57.

Voir note et renvoi(s) sur l'encart à la fin de la publication.

Selected Characteristics for Census Divisions and Census Subdivisions, 1986 Census - 20% Sample Data

No.	Characteristics	Colombourg, SD	D'Alembert, SD	Destor, SD	Dubuisson, SD	Duperquet, V	Fiedmont-et-Berraute, SD
POPULATION CHARACTERISTICS (continued)							
1.	Total population 15 years and over.....	590	445	350	825	490	790
by highest level of schooling							
2.	Less than Grade 9(14).....	160	155	135	195	200	290
3.	Grades 9-13 - Without secondary certificate...	170	100	40	245	155	190
4.	- With secondary certificate.....	80	90	45	115	45	95
5.	Trades certificate or diploma.....	35	25	35	35	35	40
Other non-university education only(15)							
6.	- Without certificate.....	35	5	30	80	25	45
7.	- With certificate(16).....	65	30	35	80	10	70
8.	University(17) - Without degree.....	30	25	20	40	5	30
9.	- With degree.....	20	20	5	30	10	25
by sex and major field of study							
10.	Males with postsecondary(18) qualifications... Educational, recreational and counselling services.....	85	50	50	65	30	85
11.	-	-	5	-	10	5	10
12.	Fine and applied arts.....	10	-	-	-	-	-
13.	Humanities and related fields.....	5	-	-	5	-	5
14.	Social sciences and related fields.....	-	5	-	-	-	-
15.	Commerce, management and business admin.	15	5	5	10	-	10
16.	Agricultural and biological sciences/technologies.....	10	-	-	5	5	-
17.	Engineering and applied sciences.....	5	-	5	5	-	5
18.	Engineering and applied science technologies and trades.....	45	35	35	20	20	50
19.	Health professions, sciences and tech.	-	-	5	10	-	-
20.	Mathematics and physical sciences.....	-	-	-	-	-	5
21.	All other (19).....	-	-	-	-	-	-
22.	Females with postsecondary(18) qualifications. Educational, recreational and counselling services.....	65	45	40	105	25	80
23.	-	15	5	-	25	10	15
24.	Fine and applied arts.....	5	-	5	15	-	-
25.	Humanities and related fields.....	-	5	-	-	-	-
26.	Social sciences and related fields.....	-	-	-	5	-	10
27.	Commerce, management and business admin.	25	25	15	20	15	35
28.	Agricultural and biological sciences/technologies.....	5	-	-	-	-	5
29.	Engineering and applied sciences.....	-	-	-	-	-	-
30.	Engineering and applied science technologies and trades.....	5	-	5	10	5	-
31.	Health professions, sciences and tech.	5	10	15	30	-	15
32.	Mathematics and physical sciences.....	-	-	-	5	-	-
33.	All other (19).....	-	-	-	-	-	-
by labour force activity							
34.	Males - 15 years and over.....	320	235	185	415	255	405
35.	In the labour force.....	250	170	120	330	140	275
36.	Employed.....	210	135	95	280	80	195
37.	Unemployed.....	45	30	25	55	60	80
38.	Participation rate.....	78.1	72.3	64.9	79.5	54.9	67.9
39.	Married (excludes separated).....	81.0	78.8	72.7	87.3	59.4	84.0
40.	Unemployment rate.....	18.0	17.6	20.8	16.7	42.9	29.1
41.	Females - 15 years and over.....	270	215	165	410	230	385
42.	In the labour force.....	125	135	65	245	75	140
43.	Employed.....	100	90	40	190	70	100
44.	Unemployed.....	30	45	25	55	5	35
45.	Participation rate.....	46.3	62.8	39.4	59.8	32.6	36.4
46.	Married (excludes separated).....	45.2	56.3	33.3	58.2	29.4	32.0
47.	Unemployment rate.....	24.0	33.3	38.5	22.4	6.7	25.0
48.	Both sexes - Participation rate.....	63.6	65.3	52.9	69.7	43.9	53.5
49.	15-24 years.....	85.2	60.0	46.7	74.4	45.5	53.5
50.	25 years and over.....	57.1	66.7	55.6	69.6	45.3	52.2
51.	Married (excludes separated).....	63.1	68.2	53.5	72.7	43.9	58.6
52.	Unemployment rate.....	18.7	25.4	27.0	19.1	30.2	28.6
53.	15-24 years.....	34.8	33.3	57.1	37.9	40.0	39.1
54.	25 years and over.....	11.5	24.0	16.7	12.6	26.5	23.3

See note(s) and footnote(s) on foldout at end of publication.

Certaines caractéristiques des divisions de recensement et subdivisions de recensement,
recensement de 1986 - données-échantillon (20%)

La Corne, SD	La Morandière, SD	La Motte, SD	La Reine, SD	La Serre, V	Lac Simon, R	Caractéristiques	N°
						CARACTÉRISTIQUES DE LA POPULATION (suite)	
485	280	320	340	6.530	315	Population totale de 15 ans et plus.....	1.
						selon le plus haut niveau de scolarité atteint	
130	175	115	165	1.915	205	N'ayant pas atteint la 9e année(14).....	2.
115	65	65	65	1.635	85	9e-13e année - Sans certificat d'études secondaires.....	3.
65	10	30	45	735	5	- Avec certificat d'études secondaires.....	4.
55	-	50	20	570	10	Certificat ou diplôme d'une école de métiers. Autres études non universitaires seulement(15)	5.
65	30	20	15	300	-	- Sans certificat.....	6.
50	5	20	30	665	5	- Avec certificat(16).....	7.
5	-	20	-	395	5	Études universitaires(17) - Sans grade.....	8.
-	-	-	-	315	-	- Avec grade.....	9.
						selon le sexe et le principal domaine d'études postsecondaires(18)	
55	-	55	15	915	10	Hommes ayant terminé des études postsecondaires(18).....	10.
-	-	-	-	85	-	Enseignement, loisirs et orientation.....	11.
-	-	-	-	35	-	Beaux-arts et arts appliqués.....	12.
-	-	10	-	40	-	Lettres, sciences humaines et disciplines connexes.....	13.
-	-	5	-	55	5	Sciences sociales et disciplines connexes.....	14.
-	-	-	-	90	-	Commerce, gestion et admin. des affaires.....	15.
5	-	-	5	35	-	Sciences et techniques agricoles et biologiques.....	16.
-	-	-	-	25	-	Génie et sciences appliquées.....	17.
40	-	35	10	455	-	Techniques et métiers du génie et des sciences appliquées.....	18.
-	-	-	-	60	-	Professions, sciences et techn. de la santé.....	19.
5	-	-	-	35	-	Mathématiques et sciences physiques.....	20.
-	-	-	-	5	-	Autres disciplines(19).....	21.
55	10	35	40	985	10	Femmes ayant terminé des études postsecondaires(18).....	22.
15	5	5	10	250	10	Enseignement, loisirs et orientation.....	23.
10	-	-	-	90	-	Beaux-arts et arts appliqués.....	24.
-	-	-	-	70	-	Lettres, sciences humaines et disciplines connexes.....	25.
-	-	-	-	65	-	Sciences sociales et disciplines connexes.....	26.
20	-	20	30	255	-	Commerce, gestion et admin. des affaires.....	27.
5	-	10	-	55	-	Sciences et techniques agricoles et biologiques.....	28.
-	-	-	-	-	-	Génie et sciences appliquées.....	29.
-	-	-	-	35	-	Techniques et métiers du génie et des sciences appliquées.....	30.
5	-	-	-	165	5	Professions, sciences et techn. de la santé.....	31.
-	-	-	-	10	-	Mathématiques et sciences physiques.....	32.
-	-	-	-	-	-	Autres disciplines(19).....	33.
						selon l'activité	
230	155	175	170	3.230	155	Hommes - 15 ans et plus.....	34.
160	90	125	100	2.420	70	Faisant partie de la population active.....	35.
125	55	130	90	2.005	35	Occupés.....	36.
35	35	-	10	420	35	En chômage.....	37.
69.6	58.1	71.4	58.8	74.9	45.2	Taux d'activité.....	38.
87.5	55.0	81.8	66.7	83.4	61.5	Mariés (ne comprend pas les séparés).....	39.
21.9	38.9	-	10.0	17.4	50.0	Taux de chômage.....	40.
255	125	150	165	3.300	165	Femmes - 15 ans et plus.....	41.
115	25	75	80	1.630	40	Faisant partie de la population active.....	42.
85	20	55	60	1.325	30	Occupées.....	43.
35	5	25	15	305	10	En chômage.....	44.
45.1	20.0	50.0	48.5	49.4	24.2	Taux d'activité.....	45.
46.9	22.2	47.8	52.0	52.9	35.7	Mariées (ne comprend pas les séparées).....	46.
30.4	20.0	33.3	18.8	18.7	25.0	Taux de chômage.....	47.
57.7	42.9	64.1	53.7	62.1	35.9	Les deux sexes - Taux d'activité.....	48.
52.0	53.8	64.3	62.5	56.6	26.7	15-24 ans.....	49.
58.9	38.6	62.7	53.3	63.8	42.4	25 ans et plus.....	50.
64.6	38.5	64.4	57.1	68.1	48.1	Marié(e)s (ne comprend pas les séparé(e)s).....	51.
25.0	29.2	9.8	11.1	17.8	39.1	Taux de chômage.....	52.
38.5	57.1	11.1	20.0	34.1	50.0	15-24 ans.....	53.
20.9	17.6	9.4	12.5	13.4	35.7	25 ans et plus.....	54.

Voir note et renvoi(s) sur l'encart à la fin de la publication.

Selected Characteristics for Census Divisions and Census Subdivisions, 1986 Census - 20% Sample Data

No.	Characteristics	Colombourg, SD	D'Alembert, SD	Destor, SD	Dubuisson, SD	Duperquet, V	Fiedmont-et-Barraute, SD
POPULATION CHARACTERISTICS (concluded)							
1.	Total labour force 15 years and over.....	375	295	185	580	215	420
2.	Not applicable (20).....	30	20	5	30	30	10
by industry divisions (21)							
3.	All industries (22).....	350	280	180	545	185	410
4.	Primary industries (Divisions A, B, C and D)...	70	65	40	165	70	110
5.	Manufacturing industries (Division E).....	75	5	-	40	15	95
6.	Construction industries (Division F).....	5	25	35	35	5	5
7.	Transportation, storage, communication and other utility industries (Divisions G and H).....	35	30	30	35	10	40
8.	Trade industries (Divisions I and J).....	35	60	-	55	25	50
9.	Finance, insurance and real estate industries (Divisions K and L).....	10	5	5	20	5	5
10.	Government service industries (Division N)...	15	25	15	20	10	5
11.	Other service industries (Divisions M, O, P, Q and R).....	105	70	55	175	45	95
by sex and occupation major groups (21)							
12.	Males - All occupations (22).....	235	160	115	330	115	270
13.	Managerial, administrative and related occupations.....	10	5	10	40	5	15
14.	Teaching and related occupations.....	10	10	-	10	5	-
15.	Occupations in medicine and health.....	-	5	5	-	-	-
16.	Technological, social, religious, artistic and related occupations (23).....	5	-	-	15	5	25
17.	Clerical and related occupations.....	10	5	-	10	5	10
18.	Sales occupations.....	15	10	5	30	-	5
19.	Service occupations.....	35	15	15	10	10	5
20.	Primary occupations (24).....	30	35	20	105	45	90
21.	Processing occupations.....	40	10	-	-	15	40
22.	Machining, product fabricating, assembling and repairing occupations (25).....	40	15	30	35	20	40
23.	Construction trades occupations.....	20	25	25	40	15	20
24.	Transport equipment operating occupations...	15	20	5	20	-	20
25.	Other (26).....	15	-	5	10	-	5
26.	Females - All occupations (22).....	115	120	60	215	70	135
27.	Managerial, administrative and related occupations.....	15	10	15	5	-	-
28.	Teaching and related occupations.....	5	10	5	25	10	20
29.	Occupations in medicine and health.....	5	10	10	25	-	10
30.	Technological, social, religious, artistic and related occupations (23).....	10	10	-	10	-	-
31.	Clerical and related occupations.....	40	45	5	65	25	60
32.	Sales occupations.....	5	20	-	15	10	5
33.	Service occupations.....	30	10	15	30	25	30
34.	Primary occupations (24).....	-	-	-	10	-	-
35.	Processing occupations.....	-	-	-	-	-	-
36.	Machining, product fabricating, assembling and repairing occupations (25).....	5	-	-	-	-	5
37.	Construction trades occupations.....	-	-	10	10	-	-
38.	Transport equipment operating occupations...	-	10	5	5	5	-
39.	Other (26).....	-	-	-	5	-	-
by sex and class of worker							
40.	Males - All classes of worker (22) (27).....	240	160	115	330	115	270
41.	Paid workers (28).....	220	145	90	310	115	270
42.	Self-employed (29).....	15	15	30	15	-	5
43.	Females - All classes of worker (22) (27).....	110	115	60	215	70	140
44.	Paid workers (28).....	100	120	50	210	70	140
45.	Self-employed (29).....	15	-	-	5	-	-

See note(s) and footnote(s) on foldout at end of publication.

Certaines caractéristiques des divisions de recensement et subdivisions de recensement,
recensement de 1986 - données-échantillon (20%)

La Corne, SD	La Norandière, SD	La Motte, SD	La Reine, SD	La Serre, V	Lac Simon, R	Caractéristiques	N°
						CARACTÉRISTIQUES DE LA POPULATION (fin)	
280	115	200	180	4,055	110	Population active totale de 15 ans et plus.....	1.
15	15	5	-	265	35	Sans objet (20).....	2.
						selon les divisions d'industries (21)	
260	100	200	180	3,790	80	Toutes les industries (22).....	3.
75	50	50	90	420	5	Industries primaires (divisions A, B, C et D).....	4.
10	20	50	5	615	-	Industries manufacturières (division E).....	5.
5	-	15	-	190	-	Industries de la construction (division F).....	6.
						Industries du transport, de l'entreposage, des communications et autres services publics (divisions G et H).....	7.
25	10	10	15	195	5	Industries du commerce (divisions I et J).....	8.
50	-	10	15	710	5	Industries des finances, des assurances et des agences immobilières (div. K et L).....	9.
5	-	15	10	115	-	Industries des services gouvernementaux (division N).....	10.
15	5	15	15	165	35	Autres industries de services (divisions M, O, P, Q et R).....	11.
70	25	30	35	1,380	25		
						selon le sexe et les grands groupes de professions (21)	
155	80	125	105	2,280	45	Hommes - Toutes les professions (22).....	12.
5	-	5	5	235	-	Directeurs, gérants, administrateurs et personnel assimilé.....	13.
10	-	5	-	60	-	Enseignants et personnel assimilé.....	14.
-	-	-	-	70	-	Médecine et santé.....	15.
						Professions technologiques, sociales, religieuses, artistiques et personnel assimilé (23).....	16.
10	-	5	-	130	5	Employés de bureau et trav. assimilés.....	17.
-	-	-	-	90	5	Travailleurs spécialisés dans la vente.....	18.
5	5	-	-	250	-	Travailleurs spécialisés dans les services.....	19.
15	5	10	5	160	10	Travailleurs du secteur primaire (24).....	20.
55	45	25	55	285	10	Travailleurs des industries de transformation.....	21.
10	15	5	-	245	5	Usineurs, travailleurs spécialisés dans la fabrication, le montage et la réparation de produits (25).....	22.
15	15	35	25	255	-	Travailleurs du bâtiment.....	23.
20	5	20	5	215	10	Personnel d'exploitation des transports.....	24.
5	-	5	-	180	-	Autres (26).....	25.
5	-	10	-	95	5		
105	20	70	80	1,510	35	Femmes - Toutes les professions (22).....	26.
-	10	5	5	85	-	Directeurs, gérants, administrateurs et personnel assimilé.....	27.
15	-	-	5	225	10	Enseignants et personnel assimilé.....	28.
5	-	-	-	185	-	Médecine et santé.....	29.
						Professions technologiques, sociales, religieuses, artistiques et personnel assimilé (23).....	30.
5	-	-	-	70	-	Employés de bureau et trav. assimilés.....	31.
25	5	40	35	375	10	Travailleurs spécialisés dans la vente.....	32.
15	-	-	5	180	-	Travailleurs spécialisés dans les services.....	33.
20	-	15	10	320	5	Travailleurs du secteur primaire (24).....	34.
-	5	5	15	30	-	Travailleurs des industries de transformation.....	35.
-	-	5	-	-	-	Usineurs, travailleurs spécialisés dans la fabrication, le montage et la réparation de produits (25).....	36.
-	-	-	-	30	-	Travailleurs du bâtiment.....	37.
5	-	-	-	-	-	Personnel d'exploitation des transports.....	38.
5	-	5	-	-	-	Autres (26).....	39.
10	-	-	-	5	5		
						selon le sexe et la catégorie de travailleurs	
						Hommes - Toutes les catégories de travailleurs (22) (27).....	40.
150	80	125	105	2,275	45	Travailleurs rémunérés (28).....	41.
130	75	120	70	2,165	40	Travailleurs autonomes (29).....	42.
25	10	5	35	110	-		
						Femmes - Toutes les catégories de travailleuses (22) (27).....	43.
105	25	75	75	1,510	35	Travailleuses rémunérées (28).....	44.
100	25	75	60	1,420	35	Travailleuses autonomes (29).....	45.
-	-	-	10	85	-		

Voir note et renvoi (s) sur l'encart à la fin de la publication.

Selected Characteristics for Census Divisions and Census Subdivisions, 1986 Census - 20% Sample Data

No.	Characteristics	Colombourg, SD	D'Alembert, SD	Destor, SD	Dubuisson, SD	Duperquet, V	Fiedmont-et-Barraute, SD
DWELLING CHARACTERISTICS							
1.	Total number of occupied private dwellings.....	265	190	140	330	215	320
2.	Average number of rooms per dwelling.....	5.0	5.7	6.3	5.7	5.2	5.8
3.	Average value of dwelling (30).....	\$ 46,037	\$ 48,644	\$ 34,551	\$ 56,802	\$ 31,588	\$ 38,957
by period of construction							
4.	Before 1946.....	60	15	25	25	60	35
5.	1946 - 1950.....	50	15	75	115	120	90
6.	1961 - 1970.....	10	15	10	15	5	15
7.	1971 - 1980.....	115	90	20	100	10	110
8.	1981 - 1985 (11).....	35	60	10	70	15	70
9.	Dwellings with central heating (31) Total.....	205	170	115	305	200	290
Dwellings by principal heating fuel							
10.	Gas (32).....	-	-	-	10	-	-
11.	Electricity (33).....	135	110	75	215	110	180
12.	Oil (34).....	20	20	10	60	50	35
13.	Other fuels (35).....	105	65	55	45	60	100
HOUSEHOLD CHARACTERISTICS							
14.	Total number of private households.....	260	190	140	330	215	320
15.	Average number of persons per room.....	0.6	0.6	0.5	0.6	0.5	0.6
Tenant one-family households without additional persons (35)							
16.	Total.....	20	-	10	35	30	45
17.	Average gross rent (monthly).....	\$ 363	\$ -	\$ 323	\$ 311	\$ 226	\$ 267
18.	Gross rent >= 30% of household income (37).....	-	-	-	-	5	10
Owner one-family households without additional persons (36)							
19.	Total.....	175	160	90	215	125	175
20.	Average major payments for owners (monthly).....	\$ 268	\$ 319	\$ 260	\$ 404	\$ 306	\$ 310
21.	Owner's major payments >= 30% of household income (37).....	10	20	10	40	40	-
1985 INCOME CHARACTERISTICS							
Total income (38)							
by sex and income group							
22.	Males 15 years and over with income.....	275	215	180	370	235	355
23.	Under \$1,000 (39).....	10	-	5	-	10	10
24.	\$ 1,000 - \$ 2,999.....	20	-	5	30	35	-
25.	3,000 - 4,999.....	5	5	15	20	10	45
26.	5,000 - 6,999.....	25	15	15	10	40	20
27.	7,000 - 9,999.....	20	25	25	15	25	25
28.	10,000 - 14,999.....	15	30	10	45	30	30
29.	15,000 - 19,999.....	40	45	40	75	35	50
30.	20,000 - 24,999.....	35	25	15	40	5	65
31.	25,000 - 29,999.....	35	10	20	40	15	55
32.	30,000 - 34,999.....	45	10	15	45	5	25
33.	35,000 and over.....	25	55	30	50	25	35
34.	Average income.....	\$ 20,097	\$ 23,334	\$ 20,517	\$ 22,549	\$ 14,670	\$ 20,012
35.	Median income.....	\$ 21,049	\$ 16,849	\$ 17,199	\$ 18,156	\$ 11,408	\$ 19,924
36.	Standard error of average income.....	\$ 1,480	\$ 2,247	\$ 2,464	\$ 2,058	\$ 1,792	\$ 1,424
37.	Females 15 years and over with income.....	185	160	105	295	145	230
38.	Under \$1,000 (39).....	15	5	25	5	15	20
39.	\$ 1,000 - \$ 2,999.....	-	45	10	20	10	20
40.	3,000 - 4,999.....	25	10	20	35	10	35
41.	5,000 - 6,999.....	20	15	20	25	40	20
42.	7,000 - 9,999.....	45	10	-	50	35	40
43.	10,000 - 14,999.....	35	20	5	30	15	65
44.	15,000 - 19,999.....	30	15	5	30	5	10
45.	20,000 - 24,999.....	5	30	10	45	-	5
46.	25,000 - 29,999.....	-	5	5	30	-	5
47.	30,000 - 34,999.....	5	5	5	25	10	-
48.	35,000 and over.....	-	-	-	5	-	-
49.	Average income.....	\$ 9,618	\$ 11,544	\$ 9,678	\$ 14,561	\$ 8,532	\$ 8,481
50.	Median income.....	\$ 8,419	\$ 9,789	\$ 4,765	\$ 11,199	\$ 6,459	\$ 7,940
51.	Standard error of average income.....	\$ 932	\$ 1,417	\$ 2,073	\$ 1,161	\$ 1,288	\$ 830

See note(s) and footnote(s) on foldout at end of publication.

Certaines caractéristiques des divisions de recensement et subdivisions de recensement,
recensement de 1986 - données-échantillon (20%)

La Corne, SD	La Morandière, SD	La Motte, SD	La Reine, SD	La Serre, V	Lac Simon, R	Caractéristiques	N°
						CARACTÉRISTIQUES DU LOGEMENT	
200	120	130	150	3,015	75	Nombre total de logements privés occupés.....	1.
5.5	6.0	5.9	6.8	5.4	4.7	Nombre moyen de pièces par logement.....	2.
\$ 34,848	\$ 19,660	\$ 35,360	\$ 28,726	\$ 54,521	\$ -	Valeur moyenne du logement (30).....	3.
						selon la période de construction	
75	30	50	90	275	-	Avant 1945.....	4.
60	50	30	25	680	10	1946 - 1950.....	5.
-	20	-	15	590	15	1951 - 1970.....	6.
45	25	25	15	1,170	35	1971 - 1980.....	7.
20	-	35	-	295	15	1981 - 1986 (11).....	8.
155	75	120	135	2,825	65	Logements avec chauffage central (31) Total.....	9.
						Logements selon le principal combustible utilisé pour le chauffage	
-	10	-	-	-	-	Gaz (32).....	10.
100	40	55	105	2,420	70	Électricité (33).....	11.
15	5	30	-	265	-	Huile (mazout) (34).....	12.
85	65	50	45	335	-	Autres combustibles (35).....	13.
						CARACTÉRISTIQUES DU MÉNAGE	
195	120	135	150	3,015	75	Nombre total de ménages privés.....	14.
0.6	0.5	0.5	0.5	0.5	1.6	Nombre moyen de personnes par pièce.....	15.
20	20	10	25	710	-	Ménages unifamiliaux locataires sans autres personnes (36).....	16.
\$ 277	\$ 184	\$ 357	\$ 215	\$ 383	\$ -	Loyer brut moyen (mensuel).....	17.
5	10	-	5	270	-	Loyer brut >= 30% du revenu du ménage (37).....	18.
120	75	85	75	1,525	-	Ménages unifamiliaux propriétaires sans autres personnes (36).....	19.
\$ 241	\$ 197	\$ 312	\$ 246	\$ 414	\$ -	Principales dépenses moyennes de propriété (mensuelles).....	20.
15	20	10	5	210	-	Principales dépenses de propriété >= 30% du revenu du ménage (37).....	21.
						CARACTÉRISTIQUES DU REVENU - 1985	
						Revenu total (38)	
						selon le sexe et la tranche de revenu	
230	140	165	160	2,925	115	Hommes de 15 ans et plus ayant un revenu.....	22.
-	20	5	5	100	5	Moins de \$1,000 (39).....	23.
5	20	-	10	150	25	\$ 1,000 - \$ 2,999.....	24.
20	15	5	-	145	10	3,000 - 4,999.....	25.
20	15	5	5	220	5	5,000 - 6,999.....	26.
40	30	25	25	245	25	7,000 - 9,999.....	27.
35	5	25	30	320	20	10,000 - 14,999.....	28.
25	10	30	10	305	15	15,000 - 19,999.....	29.
35	-	20	15	385	10	20,000 - 24,999.....	30.
5	15	5	20	325	5	25,000 - 29,999.....	31.
10	10	15	10	275	-	30,000 - 34,999.....	32.
30	5	25	25	455	-	35,000 et plus.....	33.
\$ 18,113	\$ 12,158	\$ 19,394	\$ 21,613	\$ 20,590	\$ 10,073	Revenu moyen.....	34.
\$ 13,213	\$ 7,454	\$ 17,916	\$ 14,799	\$ 19,637	\$ 8,374	Revenu médian.....	35.
\$ 1,725	\$ 2,164	\$ 1,837	\$ 2,885	\$ 574	\$ 1,635	Erreur type du revenu moyen.....	36.
165	40	115	120	2,445	85	Femmes de 15 ans et plus ayant un revenu.....	37.
10	-	-	15	200	-	Moins de \$1,000 (39).....	38.
20	10	15	15	290	15	\$ 1,000 - \$ 2,999.....	39.
30	-	20	25	245	10	3,000 - 4,999.....	40.
30	10	15	25	310	15	5,000 - 6,999.....	41.
25	5	30	20	405	20	7,000 - 9,999.....	42.
20	5	10	10	395	15	10,000 - 14,999.....	43.
15	-	15	5	230	5	15,000 - 19,999.....	44.
-	-	-	5	80	5	20,000 - 24,999.....	45.
5	-	-	-	145	5	25,000 - 29,999.....	46.
15	-	5	70	70	-	30,000 - 34,999.....	47.
-	-	-	75	75	-	35,000 et plus.....	48.
\$ 9,636	\$ 5,630	\$ 8,723	\$ 7,270	\$ 10,709	\$ 9,002	Revenu moyen.....	49.
\$ 6,578	\$ 5,457	\$ 7,149	\$ 5,499	\$ 7,826	\$ 7,785	Revenu médian.....	50.
\$ 1,338	\$ 994	\$ 1,290	\$ 1,212	\$ 389	\$ 1,396	Erreur type du revenu moyen.....	51.

Voir nota et renvoi(s) sur l'encart à la fin de la publication.

Selected Characteristics for Census Divisions and Census Subdivisions, 1986 Census - 20% Sample Data

No.	Characteristics	Colombourg, SD	D'Alembert, SD	Destor, SD	Dubuisson, SD	Duparquet, V	Fiedmont-et-Berraute, SD
1985 INCOME CHARACTERISTICS (concluded)							
by composition of total income (40)							
1.	Total.....	100.0%	100.0%	100.0%	100.0%	100.0%	100.0%
2.	Employment income.....	83.2%	83.6%	78.9%	85.8%	57.2%	74.3%
3.	Government transfer payments.....	16.9%	10.2%	17.2%	11.4%	31.4%	21.1%
4.	Other income.....	-0.1%	6.1%	3.9%	2.8%	11.5%	4.6%
Employment income (41)							
by sex and work activity in 1985							
Males							
5.	Worked full year, full time (42).....	120	90	50	160	40	105
6.	Average employment income.....	\$ 26,925	\$ 28,960	\$ 28,194	\$ 25,874	\$ 26,340	\$ 28,419
7.	Standard error of average employment income.....	\$ 1,999	\$ 3,482	\$ 5,091	\$ 2,447	\$ 3,085	\$ 2,879
8.	Worked part year or part time (43).....	90	90	65	175	75	190
9.	Average employment income.....	\$ 17,378	\$ 18,060	\$ 22,223	\$ 18,123	\$ 14,100	\$ 13,679
10.	Standard error of average employment income.....	\$ 2,041	\$ 3,369	\$ 3,923	\$ 3,675	\$ 3,104	\$ 1,369
Females							
11.	Worked full year, full time (42).....	55	50	15	100	25	40
12.	Average employment income.....	\$ 13,077	\$ 18,724	\$ 25,770	\$ 23,230	\$ 17,135	\$ 13,842
13.	Standard error of average employment income.....	\$ 1,959	\$ 1,251	\$ 4,152	\$ 1,559	\$ 1,203	\$ 2,594
14.	Worked part year or part time (43).....	55	80	40	125	30	115
15.	Average employment income.....	\$ 9,238	\$ 7,146	\$ 8,300	\$ 9,819	\$ 4,585	\$ 5,829
16.	Standard error of average employment income.....	\$ 1,477	\$ 1,556	\$ 2,765	\$ 1,447	\$ 1,264	\$ 863
17.	Family income - All census families.....	220	180	125	295	180	255
18.	Under \$5,000.....	5	-	-	10	30	-
19.	\$ 5,000 - \$ 9,999.....	5	10	5	10	15	10
20.	10,000 - 14,999.....	20	20	15	20	30	40
21.	15,000 - 19,999.....	15	20	10	15	40	10
22.	20,000 - 24,999.....	25	30	25	30	5	25
23.	25,000 - 29,999.....	20	10	5	30	15	50
24.	30,000 - 34,999.....	45	5	10	20	20	20
25.	35,000 - 39,999.....	40	25	5	30	10	45
26.	40,000 - 49,999.....	15	10	20	60	5	30
27.	50,000 and over.....	35	50	30	70	15	25
28.	Average income.....	\$ 32,337	\$ 35,110	\$ 36,151	\$ 37,364	\$ 20,507	\$ 31,255
29.	Median income.....	\$ 30,989	\$ 30,689	\$ 31,299	\$ 35,777	\$ 15,799	\$ 28,791
30.	Standard error of average income.....	\$ 2,024	\$ 2,961	\$ 4,313	\$ 2,578	\$ 2,330	\$ 1,916
Incidence of low income (37)							
31.	All economic families.....	215	180	130	295	185	265
32.	Low income economic families.....	15	25	15	35	55	45
33.	Incidence of low income (44).....	6.7%	14.7%	11.7%	12.4%	28.5%	17.2%
34.	All unattached individuals.....	35	20	20	75	50	75
35.	Low income unattached individuals.....	30	10	5	10	30	40
36.	Incidence of low income (44).....	85.9%	32.6%	28.5%	13.0%	60.3%	55.5%
37.	Total population in private households.....	860	650	465	1,100	615	1,075
38.	Persons in low income family units.....	75	105	70	150	235	245
39.	Incidence of low income (44).....	8.6%	16.5%	15.5%	13.6%	38.1%	22.9%
40.	Household income - All private households.....	265	190	140	325	215	320
41.	Under \$5,000.....	10	5	15	15	40	5
42.	\$ 5,000 - \$ 9,999.....	40	10	5	20	25	30
43.	10,000 - 14,999.....	20	25	10	5	35	55
44.	15,000 - 19,999.....	15	20	15	25	35	5
45.	20,000 - 24,999.....	30	25	25	35	10	40
46.	25,000 - 29,999.....	20	10	5	50	10	45
47.	30,000 - 34,999.....	40	5	20	25	20	20
48.	35,000 - 39,999.....	40	35	5	30	10	45
49.	40,000 - 49,999.....	15	5	20	50	10	35
50.	50,000 and over.....	35	50	25	70	15	30
51.	Average income.....	\$ 28,803	\$ 34,272	\$ 32,257	\$ 35,585	\$ 19,604	\$ 28,437
52.	Median income.....	\$ 28,799	\$ 30,499	\$ 27,199	\$ 32,726	\$ 15,388	\$ 26,599
53.	Standard error of average income.....	\$ 2,051	\$ 2,947	\$ 3,726	\$ 2,447	\$ 2,151	\$ 1,825

See note (a) and footnote (a) on foldout at end of publication.

Certaines caractéristiques des divisions de recensement et subdivisions de recensement,
recensement de 1985 - données-échantillon (20%)

La Corne, SD	La Morandière, SD	La Motte, SD	La Reine, SD	La Serre, V	Lac Simon, R	Caractéristiques	N°
						CARACTÉRISTIQUES DU REVENU - 1985 (fin)	
						selon la composition du revenu total (40)	
100.0%	100.0%	100.0%	100.0%	100.0%	100.0%	Total.....	1.
73.1%	57.3%	77.8%	73.7%	79.4%	50.4%	Revenu d'emploi.....	2.
19.8%	38.5%	16.5%	20.5%	15.3%	47.3%	Transferts gouvernementaux.....	3.
7.1%	4.3%	5.7%	5.8%	5.2%	2.3%	Autres revenus.....	4.
						Revenu d'emploi (41)	
						selon le sexe et le travail en 1985	
						Hommes	
80	20	55	65	1,190	20	Travaillé toute l'année à plein temps (42).....	5.
\$ 22,553	\$ 19,366	\$ 24,891	\$ 27,076	\$ 26,566	\$ 17,298	Revenu moyen d'emploi.....	6.
\$ 2,966	\$ 5,391	\$ 2,462	\$ 2,960	\$ 917	\$ 4,719	Erreur type du revenu moyen d'emploi.....	7.
75	55	80	25	1,075	25	Travaillé une partie de l'année ou à temps partiel (43).....	8.
\$ 14,572	\$ 12,711	\$ 15,775	\$ 36,644	\$ 15,563	\$ 9,282	Revenu moyen d'emploi.....	9.
\$ 2,407	\$ 3,829	\$ 2,762	\$ 12,204	\$ 752	\$ 2,767	Erreur type du revenu moyen d'emploi.....	10.
						Femmes	
25	-	25	30	500	10	Travaillé toute l'année à plein temps (42).....	11.
\$ 17,377	\$ -	\$ 12,435	\$ 12,946	\$ 18,078	\$ 13,680	Revenu moyen d'emploi.....	12.
\$ 3,928	\$ -	\$ 4,351	\$ 2,148	\$ 805	\$ 3,008	Erreur type du revenu moyen d'emploi.....	13.
75	15	60	50	945	25	Travaillé une partie de l'année ou à temps partiel (43).....	14.
\$ 10,410	\$ 3,937	\$ 7,018	\$ 3,858	\$ 8,089	\$ 11,394	Revenu moyen d'emploi.....	15.
\$ 1,765	\$ 1,434	\$ 1,295	\$ 1,059	\$ 564	\$ 2,656	Erreur type du revenu moyen d'emploi.....	16.
						Revenu de la famille -	
						Toutes les familles de recensement.....	17.
165	105	120	135	2,395	85	Moins de \$5,000.....	18.
5	10	-	10	140	10	\$ 5,000 - \$ 9,999.....	19.
20	15	-	5	210	15	10,000 - 14,999.....	20.
25	30	20	20	235	15	15,000 - 19,999.....	21.
5	10	5	20	205	20	20,000 - 24,999.....	22.
20	5	25	10	225	5	25,000 - 29,999.....	23.
15	20	-	15	200	5	30,000 - 34,999.....	24.
10	10	20	-	235	-	35,000 - 39,999.....	25.
20	-	10	-	195	5	40,000 - 49,999.....	26.
30	-	25	30	350	5	50,000 et plus.....	27.
20	5	10	20	400	-	Revenu moyen.....	28.
\$ 30,600	\$ 18,755	\$ 32,094	\$ 32,649	\$ 31,405	\$ 17,338	Revenu médian.....	29.
\$ 28,899	\$ 14,916	\$ 33,999	\$ 24,666	\$ 29,396	\$ 15,374	Erreur type du revenu moyen.....	30.
\$ 3,280	\$ 2,509	\$ 2,529	\$ 4,506	\$ 835	\$ 2,367		
						Fréquence des unités à faible revenu (37)	
170	100	115	135	2,445	-	Toutes les familles économiques.....	31.
40	35	5	20	455	-	Familles économiques à faible revenu.....	32.
22.7%	33.3%	4.0%	14.8%	18.7%	-	Fréquence des unités à faible revenu (44).....	33.
25	15	15	35	725	-	Toutes les personnes seules.....	34.
5	15	10	20	370	-	Personnes seules à faible revenu.....	35.
21.0%	100.0%	37.5%	54.8%	50.6%	-	Fréquence des unités à faible revenu (44).....	36.
825	370	425	470	8,445	-	Population totale dans les ménages privés.....	37.
135	120	25	80	1,655	-	Personnes dans les unités familiales à faible revenu.....	38.
21.2%	32.0%	5.8%	17.1%	19.6%	-	Fréquence des unités à faible revenu (44).....	39.
200	120	135	150	3,015	75	Revenu des ménages - Tous les ménages privés....	40.
5	20	-	10	230	5	Moins de \$5,000.....	41.
40	15	5	15	385	5	\$ 5,000 - \$ 9,999.....	42.
25	35	20	30	310	10	10,000 - 14,999.....	43.
10	5	5	25	235	15	15,000 - 19,999.....	44.
20	5	30	5	265	10	20,000 - 24,999.....	45.
15	15	5	25	265	15	25,000 - 29,999.....	46.
10	15	15	5	270	5	30,000 - 34,999.....	47.
20	-	15	-	235	5	35,000 - 39,999.....	48.
35	-	20	30	380	5	40,000 - 49,999.....	49.
15	5	15	20	440	5	50,000 et plus.....	50.
\$ 28,322	\$ 16,895	\$ 30,841	\$ 26,586	\$ 28,950	\$ 25,059	Revenu moyen.....	51.
\$ 24,888	\$ 13,213	\$ 33,332	\$ 19,949	\$ 26,097	\$ 23,374	Revenu médian.....	52.
\$ 2,869	\$ 2,348	\$ 2,543	\$ 3,899	\$ 750	\$ 3,664	Erreur type du revenu moyen.....	53.

Voir note et renvoi(s) sur l'encart à la fin de la publication.

Selected Characteristics for Census Divisions and Census Subdivisions, 1986 Census - 20% Sample Data

No.	Characteristics	Lac-Dufault, SD	Landrienne, CT	Launay, CT	Macamic, P	Macamic, V	Malartic, V
POPULATION CHARACTERISTICS							
1.	Total population (including institutional residents).....	570	995	335	585	1,825	4,475
2.	Total population (non-institutional) (1).....	490	970	285	520	1,585	4,335
by home language							
3.	Single responses.....	470	970	285	505	1,580	4,180
4.	English.....	20	5	-	-	15	110
5.	French.....	455	965	285	500	1,560	3,960
6.	Non-official languages.....	-	-	-	-	-	105
7.	Italian.....	-	-	-	-	-	15
8.	Greek.....	-	-	-	-	-	-
9.	Spanish.....	-	-	-	-	-	-
10.	Portuguese.....	-	-	-	-	-	-
11.	Chinese.....	-	-	-	-	-	-
12.	Other languages.....	-	-	-	-	-	95
13.	Multiple responses.....	20	-	-	15	5	155
by official language							
14.	English only.....	-	-	-	-	-	45
15.	French only.....	295	910	240	465	1,380	3,060
16.	Both English and French.....	195	60	40	55	205	1,205
17.	Neither English nor French.....	-	-	-	-	-	25
by ethnic origin							
18.	Single origins.....	480	940	225	510	1,565	4,105
19.	British (2).....	10	5	10	10	40	95
20.	French (3).....	445	925	215	490	1,510	3,825
21.	Italian.....	-	-	-	-	-	10
22.	Jewish.....	-	-	-	-	-	-
23.	Aboriginal peoples.....	-	5	-	10	20	50
24.	Greek.....	-	-	-	-	-	-
25.	Black.....	-	-	-	-	-	-
26.	Other single origins.....	20	5	-	5	-	120
27.	Multiple origins (4).....	10	35	60	10	15	235
by citizenship							
28.	Canadian citizenship (5).....	490	965	285	520	1,565	4,285
29.	Citizenship other than Canadian (6).....	-	5	-	-	15	50
by place of birth							
30.	Non-immigrant population (7).....	480	970	285	520	1,550	4,215
31.	Born in province of residence.....	470	965	285	510	1,500	4,010
32.	Immigrant population.....	10	5	-	-	35	125
33.	United States of America.....	-	5	-	-	30	20
34.	Other Americas (8).....	-	-	-	-	-	10
35.	United Kingdom.....	-	-	-	-	5	-
36.	Other Europe (9).....	10	-	-	-	-	45
37.	Africa.....	-	-	-	-	-	-
38.	Asia.....	-	-	-	-	-	45
39.	Other (10).....	-	-	-	-	-	-
40.	Total immigrant population.....	10	5	-	-	35	120
by period of immigration							
41.	Before 1946.....	-	5	-	-	10	10
42.	1946 - 1966.....	10	-	-	-	15	50
43.	1967 - 1977.....	-	-	-	-	10	5
44.	1978 - 1982.....	-	-	-	-	-	50
45.	1983 - 1986 (11).....	-	-	-	-	5	-
by age at immigration							
46.	0 - 4 years.....	-	-	-	-	10	40
47.	5 - 19 years.....	5	5	-	-	20	25
48.	20 years and over.....	5	-	-	-	5	65
49.	Total population 5 years and over.....	445	855	275	485	1,415	3,945
by mobility status							
50.	Non-movers.....	275	695	185	345	980	2,150
51.	Movers.....	165	160	90	145	440	1,785
52.	Non-migrants (12).....	100	100	35	55	285	1,120
53.	Migrants (13).....	65	60	55	90	155	660
54.	From same census division.....	25	40	40	80	65	330
55.	From same province.....	40	20	15	5	80	295
56.	From different province.....	-	5	-	-	-	30
57.	From outside Canada.....	-	-	-	-	15	10

See note(s) and footnote(s) on foldout at end of publication.

Certaines caractéristiques des divisions de recensement et subdivisions de recensement,
recensement de 1986 - données-échantillon (20%)

Normétal, SD	Obedjiwan 28, R	Palmarolle, SD	Pikogan, R	Poularies, SD	Preissac, SD	Caractéristiques	N°
CARACTÉRISTIQUES DE LA POPULATION							
1,235	1,010	1,455	360	850	455	Population totale (y compris les pensionnaires d'institution).....	1.
1,225	1,005	1,410	355	875	505	Population totale (sauf les pensionnaires d'institution) (1).....	2.
selon la langue parlée à la maison							
1,220	1,005	1,415	315	875	490	Réponses uniques.....	3.
-	-	25	35	10	-	Anglais.....	4.
1,220	20	1,390	85	860	490	Français.....	5.
-	990	-	195	-	-	Langues non officielles.....	6.
-	-	-	-	-	-	Italien.....	7.
-	-	-	-	-	-	Grec.....	8.
-	-	-	-	-	-	Espagnol.....	9.
-	-	-	-	-	-	Portugais.....	10.
-	-	-	-	-	-	Chinois.....	11.
-	990	-	195	-	-	Autres langues.....	12.
-	-	-	40	5	15	Réponses multiples.....	13.
selon la langue officielle							
-	-	-	35	-	-	Anglais seulement.....	14.
1,115	765	1,300	160	825	475	Français seulement.....	15.
105	10	115	125	55	30	Anglais et français.....	16.
-	230	-	35	-	-	Ni l'anglais ni le français.....	17.
selon l'origine ethnique							
1,190	1,005	1,405	350	865	500	Origines uniques.....	18.
10	-	10	-	10	20	Britannique (2).....	19.
1,150	10	1,400	-	825	480	Français (3).....	20.
-	-	-	-	5	-	Italien.....	21.
-	990	-	350	25	-	Juif.....	22.
10	-	-	-	-	-	Autochtones.....	23.
-	-	-	-	-	-	Grec.....	24.
-	-	-	-	-	-	Noir.....	25.
-	-	-	-	-	-	Autres origines uniques.....	26.
35	-	5	10	15	-	Origines multiples (4).....	27.
selon la citoyenneté							
1,220	1,010	1,415	355	875	505	Citoyenneté canadienne (5).....	28.
-	-	-	5	-	-	Citoyenneté autre que canadienne (6).....	29.
selon le lieu de naissance							
1,225	1,010	1,415	355	870	495	Population non immigrante (7).....	30.
1,170	1,005	1,400	350	845	485	Née dans la province de résidence.....	31.
-	-	-	5	10	10	Population immigrante.....	32.
-	-	-	-	5	10	États-Unis d'Amérique.....	33.
-	-	-	-	-	-	Autres Amériques (8).....	34.
-	-	-	-	-	-	Royaume-Uni.....	35.
-	-	-	-	5	-	Autres Europes (9).....	36.
-	-	-	-	-	-	Afrique.....	37.
-	-	-	-	-	-	Asie.....	38.
-	-	-	-	-	-	Autres (10).....	39.
-	-	-	5	10	10	Population immigrante totale.....	40.
selon la période d'immigration							
-	-	-	-	-	10	Avant 1946.....	41.
-	-	-	-	5	-	1946 - 1966.....	42.
-	-	-	5	5	-	1967 - 1977.....	43.
-	-	-	-	-	-	1978 - 1982.....	44.
-	-	-	-	-	-	1983 - 1986 (11).....	45.
selon l'âge à l'immigration							
-	-	-	-	-	10	0 - 4 ans.....	46.
-	-	-	-	-	-	5 - 19 ans.....	47.
-	-	-	-	10	-	20 ans et plus.....	48.
1,135	870	1,265	315	790	480	Population totale de 5 ans et plus.....	49.
selon la mobilité							
670	840	945	210	610	430	Personnes n'ayant pas déménagé.....	50.
465	35	320	110	185	50	Personnes ayant déménagé.....	51.
285	20	100	70	70	25	Non-migrants (12).....	52.
185	15	220	35	115	25	Migrants (13).....	53.
35	-	145	15	100	10	De la même division de recensement.....	54.
135	15	70	25	15	10	De la même province.....	55.
10	-	-	-	-	-	D'une province différente.....	56.
-	-	-	-	-	-	De l'extérieur du Canada.....	57.

Voir note et renvoi (a) sur l'encart à la fin de la publication.

Selected Characteristics for Census Divisions and Census Subdivisions, 1986 Census - 20% Sample Data

No.	Characteristics	Lac-Dufault, SD	Londrienne, CT	Launay, CT	Mecanic, P	Mecanic, V	Malertic, V
POPULATION CHARACTERISTICS (continued)							
1.	Total population 15 years and over.....	375	650	210	385	1,165	3,195
by highest level of schooling							
2.	Less than Grade 9 (14).....	60	190	90	155	355	1,180
3.	Grades 9-13 - Without secondary certificate...	65	200	40	100	270	820
4.	- With secondary certificate.....	55	45	45	60	115	440
5.	Trades certificate or diploma.....	45	55	15	10	70	125
Other non-university education only (15)							
6.	- Without certificate.....	20	5	5	-	120	150
7.	- With certificate (16).....	60	115	20	35	150	320
8.	University (17) - Without degree.....	40	25	-	5	45	100
9.	- With degree.....	30	20	-	10	35	60
by sex and major field of study							
10.	Males with postsecondary (18) qualifications... Educational, recreational and counselling services.....	100	110	20	45	160	295
11.	11.	10	5	-	-	10	5
12.	12.	-	-	-	-	10	5
13.	13.	10	5	-	-	-	15
14.	14.	5	-	-	5	10	10
15.	15.	5	10	-	5	5	25
16.	16.	5	-	-	-	5	10
17.	17.	-	5	-	5	10	5
18.	18.	65	75	20	20	100	195
19.	19.	-	10	-	5	10	10
20.	20.	5	-	-	-	5	15
21.	21.	-	-	-	-	-	-
22.	22.	75	105	15	20	130	285
23.	23.	15	30	-	5	15	65
24.	24.	5	15	5	-	5	50
25.	25.	-	-	-	-	15	15
26.	26.	-	-	-	-	5	10
27.	27.	30	35	5	-	35	50
28.	28.	5	5	10	-	5	15
29.	29.	-	-	-	-	-	-
30.	30.	5	-	-	-	10	15
31.	31.	5	5	-	15	40	70
32.	32.	-	-	-	-	-	-
33.	33.	-	10	-	-	-	-
by labour force activity							
34.	34.	200	365	95	210	575	1,620
35.	35.	155	280	80	150	470	1,140
36.	36.	150	225	75	120	405	915
37.	37.	10	55	5	25	65	220
38.	38.	82.5	76.7	84.2	71.4	81.7	70.4
39.	39.	85.7	86.6	85.7	84.6	85.3	74.2
40.	40.	6.1	19.6	6.3	16.7	13.8	19.3
41.	41.	175	285	120	170	585	1,575
42.	42.	110	150	35	105	285	645
43.	43.	105	140	25	110	235	525
44.	44.	5	10	-	-	45	115
45.	45.	62.9	52.6	29.2	61.8	48.7	41.0
46.	46.	63.0	54.8	46.7	66.7	54.1	40.6
47.	47.	4.5	6.7	28.6	-	15.8	17.8
48.	48.	72.4	65.4	53.5	67.5	65.1	55.7
49.	49.	73.3	61.8	28.6	62.5	62.1	60.9
50.	50.	72.1	66.0	55.6	70.0	66.7	54.5
51.	51.	74.5	71.3	65.5	76.9	68.7	57.8
52.	52.	7.3	14.1	13.0	9.6	15.2	18.8
53.	53.	18.2	28.6	-	-	22.2	27.2
54.	54.	4.5	9.4	15.0	11.9	12.9	16.3

See note(s) and footnote(s) on foldout at end of publication.

Certaines caractéristiques des divisions de recensement et subdivisions de recensement,
recensement de 1986 - données-échantillon (20%)

Normétel. SD	Obédjwan 28. R	Palmarolle, SD	Pikogan, R	Pouleries, SD	Preissac, SD	Caractéristiques	N°
CARACTÉRISTIQUES DE LA POPULATION (suite)							
935	580	960	215	625	375	Population totale de 15 ans et plus.....	1.
selon le plus haut niveau de scolarité atteint							
390	390	310	90	325	170	N'ayant pas atteint la 9e année (14).....	2.
9e-13e année - Sans certificat d'études							
255	135	215	70	150	110	secondaires.....	3.
- Avec certificat d'études							
75	20	150	5	50	30	secondaires.....	4.
55	10	85	10	15	40	Certificat ou diplôme d'une école de métiers.....	5.
Autres études non universitaires							
seulement (15)							
55	-	45	20	40	15	- Sans certificat.....	6.
80	-	105	15	20	5	- Avec certificat (16).....	7.
5	5	25	10	5	5	Études universitaires (17) - Sans grade.....	8.
5	15	20	5	5	-	- Avec grade.....	9.
selon le sexe et le principal domaine d'études							
Hommes ayant terminé des études							
postsecondaires (18).....							10.
85	15	125	15	20	30	Enseignement, loisirs et orientation.....	11.
10	5	5	5	-	-	Beaux-arts et arts appliqués.....	12.
-	-	-	-	-	-	Lettres, sciences humaines et disciplines	
-	-	-	-	-	-	connexes.....	13.
-	5	5	5	-	-	Sciences sociales et disciplines connexes.....	14.
-	5	10	-	-	-	Commerce, gestion et admin. des affaires.....	15.
-	-	10	-	-	-	Sciences et techniques agricoles et	
5	-	-	-	-	-	biologiques.....	16.
-	-	-	-	-	-	Génie et sciences appliquées.....	17.
70	-	90	5	20	30	Techniques et métiers du génie et des	
-	-	-	-	-	-	sciences appliquées.....	18.
-	-	-	-	-	-	Professions, sciences et techn. de la santé.....	19.
-	-	5	-	-	-	Mathématiques et sciences physiques.....	20.
-	-	-	-	-	-	Autres disciplines (19).....	21.
Femmes ayant terminé des études							
postsecondaires (18).....							22.
75	20	115	20	30	25	Enseignement, loisirs et orientation.....	23.
20	15	20	10	10	10	Beaux-arts et arts appliqués.....	24.
15	-	15	5	-	-	Lettres, sciences humaines et disciplines	
5	-	10	-	5	-	connexes.....	25.
-	-	5	5	-	-	Sciences sociales et disciplines connexes.....	26.
25	-	50	5	10	10	Commerce, gestion et admin. des affaires.....	27.
5	-	10	-	-	5	Sciences et techniques agricoles et	
-	-	-	-	-	-	biologiques.....	28.
-	-	-	-	-	-	Génie et sciences appliquées.....	29.
-	-	-	-	5	-	Techniques et métiers du génie et des	
-	-	-	-	-	-	sciences appliquées.....	30.
-	-	-	-	-	-	Professions, sciences et techn. de la santé.....	31.
-	-	-	-	-	-	Mathématiques et sciences physiques.....	32.
-	-	-	-	-	-	Autres disciplines (19).....	33.
selon l'activité							
Hommes - 15 ans et plus.....							34.
460	305	495	115	330	230	faissant partie de la population active.....	35.
295	95	375	65	165	170	Occupés.....	36.
180	85	340	35	130	150	En chômage.....	37.
115	15	35	25	35	20	Taux d'activité.....	38.
64.1	31.1	75.8	56.5	50.0	73.9	Mariés (ne comprend pas les séparés).....	39.
62.7	45.2	87.3	54.5	52.3	80.8	Taux de chômage.....	40.
39.0	15.8	9.3	38.5	21.2	11.8	Femmes - 15 ans et plus.....	41.
475	275	465	105	295	150	faissant partie de la population active.....	42.
135	40	205	40	65	75	Occupées.....	43.
95	30	185	25	60	50	En chômage.....	44.
40	10	15	15	10	25	Taux d'activité.....	45.
28.4	14.5	44.1	38.1	22.0	50.0	Mariées (ne comprend pas les séparés).....	46.
26.7	12.9	51.4	45.5	23.8	46.2	Taux de chômage.....	47.
29.6	25.0	7.3	37.5	15.4	33.3	Les deux sexes - Taux d'activité.....	48.
46.0	22.4	60.4	46.5	37.6	65.3	15-24 ans.....	49.
52.3	14.3	48.7	33.3	30.0	61.5	25 ans et plus.....	50.
44.1	29.9	63.4	51.6	39.6	65.1	Marié(e)s (ne comprend pas les	
45.8	29.0	69.7	52.4	37.6	64.7	séparé(e)s).....	51.
36.0	19.2	8.6	40.0	19.1	16.3	Taux de chômage.....	52.
30.4	14.3	5.3	75.0	44.4	25.0	15-24 ans.....	53.
38.1	15.0	8.2	37.5	13.2	14.6	25 ans et plus.....	54.

Voir note et renvois) sur l'encart à la fin de la publication.

Selected Characteristics for Census Divisions and Census Subdivisions, 1986 Census - 20% Sample Data

No.	Characteristics	Lac-Dufault, SD	Landrienne, CT	Launay, CT	Macamic, P	Macamic, V	Malartic, V
POPULATION CHARACTERISTICS (concluded)							
1.	Total labour force 15 years and over.....	275	425	110	260	755	1,785
2.	Not applicable(20).....	-	25	10	-	25	125
by industry divisions(21)							
3.	All industries(22).....	275	400	100	260	725	1,655
4.	Primary industries (Divisions A,B,C and D)...	65	45	30	60	100	515
5.	Manufacturing industries (Division E).....	20	85	55	20	105	135
6.	Construction industries (Division F).....	25	10	-	15	10	95
Transportation, storage, communication and other utility industries							
7.	(Divisions G and H).....	10	55	5	35	90	25
8.	Trade industries (Divisions I and J).....	60	55	5	20	120	240
Finance, insurance and real estate industries (Divisions K and L).....							
9.	10	10	-	-	5	35
10.	Government service industries (Division M)...	5	15	5	-	40	55
11.	Other service industries (Divisions N, O, P, Q and R).....	70	105	-	100	265	550
by sex and occupation major groups(21)							
12.	Males - All occupations(22).....	165	255	80	145	460	1,065
Managerial, administrative and related occupations.....							
13.	5	10	-	5	30	85
14.	Teaching and related occupations.....	10	-	-	5	10	10
15.	Occupations in medicine and health.....	5	-	-	5	25	10
Technological, social, religious, artistic and related occupations(23).....							
16.	5	10	5	-	40	115
17.	Clerical and related occupations.....	10	15	-	-	15	35
18.	Sales occupations.....	15	-	-	-	25	25
19.	Service occupations.....	-	10	5	25	25	80
20.	Primary occupations(24).....	35	25	15	25	60	240
21.	Processing occupations.....	-	20	25	5	30	65
Machining, product fabricating, assembling and repairing occupations(25).....							
22.	45	55	20	15	75	180
23.	Construction trades occupations.....	25	55	-	25	75	140
24.	Transport equipment operating occupations...	5	40	5	20	45	30
25.	Other(26).....	5	20	-	15	5	65
26.	Females - All occupations(22).....	115	140	25	110	270	590
Managerial, administrative and related occupations.....							
27.	15	-	-	5	20	60
28.	Teaching and related occupations.....	15	40	-	5	15	40
29.	Occupations in medicine and health.....	10	15	-	20	80	50
Technological, social, religious, artistic and related occupations(23).....							
30.	-	5	-	-	-	5
31.	Clerical and related occupations.....	30	30	15	25	45	220
32.	Sales occupations.....	25	5	-	10	30	40
33.	Service occupations.....	20	30	-	30	60	170
34.	Primary occupations(24).....	-	5	10	15	10	-
35.	Processing occupations.....	-	5	-	-	-	-
Machining, product fabricating, assembling and repairing occupations(25).....							
36.	5	-	-	-	15	10
37.	Construction trades occupations.....	-	-	-	-	-	-
38.	Transport equipment operating occupations...	-	5	-	-	-	-
39.	Other(26).....	-	-	-	-	-	-
by sex and class of worker							
40.	Males - All classes of worker(22)(27).....	160	255	80	150	460	1,065
41.	Paid workers(28).....	150	250	65	115	440	1,025
42.	Self-employed(29).....	15	5	10	30	20	40
43.	Females - All classes of worker(22)(27).....	115	145	20	110	270	595
44.	Paid workers(28).....	110	135	25	100	260	550
45.	Self-employed(29).....	-	10	-	-	10	35

See note(s) and footnote(s) on foldout at end of publication.

Certaines caractéristiques des divisions de recensement et subdivisions de recensement,
recensement de 1986 - données-échantillon (20%)

Normétel, SD	Obédjwan 28, R	Palmarolle, SD	Pikogan, R	Pouleries, SD	Preissac, SD	Caractéristiques	N°
CARACTÉRISTIQUES DE LA POPULATION (fin)							
435	135	580	100	240	245	Population active totale de 15 ans et plus.....	1.
70	10	5	15	5	10	Sens objet (20).....	2.
selon les divisions d'industries (21)							
360	125	575	90	230	235	Toutes les industries (22).....	3.
140	20	210	15	95	115	Industries primaires (divisions A, B, C et D).....	4.
60	5	70	-	35	20	Industries manufacturières (division E).....	5.
20	-	50	-	5	35	Industries de la construction (division F).....	6.
-	-	45	5	35	15	Industries du transport, de l'entreposage, des communications et autres services publics (divisions G et H).....	7.
25	10	35	-	40	15	Industries du commerce (divisions I et J).....	8.
15	-	25	-	-	-	Industries des finances, des assurances et des agences immobilières (div. K et L).....	9.
25	50	15	50	5	5	Industries des services gouvernementaux (division N).....	10.
70	30	125	20	25	30	Autres industries de services (divisions M, O, P, Q et R).....	11.
selon le sexe et les grands groupes de professions (21)							
240	90	370	55	165	165	Hommes - Toutes les professions (22).....	12.
5	5	30	5	-	5	Directeurs, gérants, administrateurs et personnel assimilé.....	13.
10	-	-	5	-	-	Enseignants et personnel assimilé.....	14.
-	-	5	-	5	-	Médecine et santé.....	15.
15	5	10	15	5	15	Professions technologiques, sociales, religieuses, artistiques et personnel assimilé (23).....	16.
-	5	5	-	10	5	Employés de bureau et trav. assimilés.....	17.
10	5	15	-	15	10	Travailleurs spécialisés dans la vente.....	18.
20	15	10	5	10	5	Travailleurs spécialisés dans les services.....	19.
85	20	130	15	60	65	Travailleurs du secteur primaire (24).....	20.
20	-	30	-	15	15	Travailleurs des industries de transformation.....	21.
25	-	50	-	25	15	Usineurs, travailleurs spécialisés dans la fabrication, le montage et la réparation de produits (25).....	22.
20	25	60	5	5	20	Travailleurs du bâtiment.....	23.
10	5	25	-	15	10	Personnel d'exploitation des transports.....	24.
20	-	-	5	5	5	Autres (26).....	25.
120	35	200	35	70	65	Femmes - Toutes les professions (22).....	26.
5	-	15	5	5	-	Directeurs, gérants, administrateurs et personnel assimilé.....	27.
10	15	20	10	5	-	Enseignants et personnel assimilé.....	28.
5	-	25	-	-	-	Médecine et santé.....	29.
5	5	5	-	-	20	Professions technologiques, sociales, religieuses, artistiques et personnel assimilé (23).....	30.
40	5	60	10	5	15	Employés de bureau et trav. assimilés.....	31.
-	-	10	-	15	-	Travailleurs spécialisés dans la vente.....	32.
30	10	15	5	10	15	Travailleurs spécialisés dans les services.....	33.
5	-	30	5	25	10	Travailleurs du secteur primaire (24).....	34.
5	-	-	-	-	-	Travailleurs des industries de transformation.....	35.
5	-	10	-	-	-	Usineurs, travailleurs spécialisés dans la fabrication, le montage et la réparation de produits (25).....	36.
-	5	-	-	-	-	Travailleurs du bâtiment.....	37.
-	-	5	-	5	5	Personnel d'exploitation des transports.....	38.
5	-	-	-	-	-	Autres (26).....	39.
selon le sexe et la catégorie de travailleurs							
240	90	370	55	165	170	Hommes - Toutes les catégories de travailleurs (22) (27).....	40.
235	90	310	55	135	140	Travailleurs rémunérés (28).....	41.
5	-	60	5	25	25	Travailleurs autonomes (29).....	42.
120	35	200	35	65	65	Femmes - Toutes les catégories de travailleuses (22) (27).....	43.
110	35	175	35	50	50	Travailleuses rémunérées (28).....	44.
5	-	5	-	15	5	Travailleuses autonomes (29).....	45.

Voir nota et renvoi (s) sur l'encart à la fin de la publication.

Selected Characteristics for Census Divisions and Census Subdivisions, 1986 Census - 20% Sample Data

No.	Characteristics	Lec- Dufault, SD	Landrienne, CT	Leuney, CT	Macamic, P	Macamic, V	Malartic, V
DWELLING CHARACTERISTICS							
1.	Total number of occupied private dwellings.....	175	285	105	155	555	1,525
2.	Average number of rooms per dwelling.....	6.2	6.5	7.2	6.3	5.5	5.1
3.	Average value of dwelling (30).....	\$ 48,316	\$ 41,731	\$ 30,935	\$ 38,079	\$ 48,191	\$ 39,787
by period of construction							
4.	Before 1946.....	10	40	30	25	125	465
5.	1946 - 1960.....	25	30	15	35	170	605
6.	1961 - 1970.....	25	20	15	15	65	130
7.	1971 - 1980.....	85	145	30	75	120	195
8.	1981 - 1986 (11).....	30	45	15	10	70	135
9.	Dwellings with central heating (31) Total.....	175	235	85	115	545	1,425
Dwellings by principal heating fuel							
10.	Gas (32).....	-	-	-	-	-	15
11.	Electricity (33).....	135	165	50	70	445	1,080
12.	Oil (34).....	20	25	15	25	65	320
13.	Other fuels (35).....	15	90	45	65	45	120
HOUSEHOLD CHARACTERISTICS							
14.	Total number of private households.....	175	280	105	155	550	1,530
15.	Average number of persons per room.....	0.5	0.5	0.4	0.5	0.5	0.5
16.	Tenant one-family households without additional persons (36).....	40	35	5	5	110	450
17.	Average gross rent (monthly).....	\$ 359	\$ 361	\$ 250	\$ 600	\$ 358	\$ 348
18.	Gross rent >= 30% of household income (37).....	-	20	-	-	35	185
19.	Owner one-family households without additional persons (38).....	100	170	55	125	260	635
20.	Average major payments for owners (monthly)....	\$ 347	\$ 310	\$ 200	\$ 329	\$ 342	\$ 427
21.	Owner's major payments >= 30% of household income (37).....	15	30	5	20	20	95
1985 INCOME CHARACTERISTICS							
Total income (38)							
by sex and income group							
22.	Males 15 years and over with income.....	185	340	85	195	540	1,500
23.	Under \$1,000 (39).....	5	15	5	5	15	30
24.	\$ 1,000 - \$ 2,999.....	-	20	-	10	25	110
25.	3,000 - 4,999.....	5	20	-	20	30	70
26.	5,000 - 6,999.....	10	5	-	10	35	75
27.	7,000 - 9,999.....	25	50	15	30	35	155
28.	10,000 - 14,999.....	20	65	5	25	75	250
29.	15,000 - 19,999.....	20	40	25	15	45	155
30.	20,000 - 24,999.....	20	40	15	20	125	110
31.	25,000 - 29,999.....	20	35	10	20	65	85
32.	30,000 - 34,999.....	25	15	5	10	60	140
33.	35,000 and over.....	45	30	5	20	40	330
34.	Average income.....	\$ 22,948	\$ 16,781	\$ 18,146	\$ 24,888	\$ 19,529	\$ 20,865
35.	Median income.....	\$ 22,399	\$ 13,523	\$ 18,199	\$ 14,221	\$ 20,347	\$ 16,735
36.	Standard error of average income.....	\$ 1,914	\$ 1,384	\$ 2,131	\$ 5,756	\$ 1,090	\$ 772
37.	Females 15 years and over with income.....	125	195	70	110	430	1,045
38.	Under \$1,000 (39).....	10	30	10	10	25	30
39.	\$ 1,000 - \$ 2,999.....	10	20	-	10	60	135
40.	3,000 - 4,999.....	-	15	-	30	40	110
41.	5,000 - 6,999.....	20	10	25	5	70	170
42.	7,000 - 9,999.....	10	20	20	20	60	255
43.	10,000 - 14,999.....	25	20	5	10	60	140
44.	15,000 - 19,999.....	25	30	10	5	50	85
45.	20,000 - 24,999.....	5	15	-	20	35	50
46.	25,000 - 29,999.....	20	30	-	-	20	30
47.	30,000 - 34,999.....	-	-	-	5	-	25
48.	35,000 and over.....	10	5	-	-	10	15
49.	Average income.....	\$ 14,156	\$ 12,760	\$ 7,430	\$ 10,386	\$ 10,812	\$ 9,671
50.	Median income.....	\$ 13,428	\$ 10,099	\$ 6,656	\$ 7,221	\$ 8,032	\$ 7,561
51.	Standard error of average income.....	\$ 1,670	\$ 1,654	\$ 1,223	\$ 1,753	\$ 905	\$ 509

See note(s) and footnote(s) on foldout at end of publication.

Certaines caractéristiques des divisions de recensement et subdivisions de recensement,
recensement de 1986 - données-échantillon (20%)

Normétal, SD	Obedjiwan 28, R	Palmarolle, SD	Pikogan, R	Poulieries, SD	Preissac, SD	Caractéristiques	N°
						CARACTÉRISTIQUES DU LOGEMENT	
415	150	430	70	260	145	Nombre total de logements privés occupés.....	1.
5.5	5.0	6.4	5.3	7.3	8.0	Nombre moyen de pièces par logement.....	2.
\$ 28,879	\$ -	\$ 47,554	\$ -	\$ 34,786	\$ 41,491	Valeur moyenne du logement (30).....	3.
						selon la période de construction	
135	105	125	5	90	50	Avant 1946.....	4.
185	5	105	-	60	5	1946 - 1960.....	5.
20	10	55	25	15	15	1961 - 1970.....	6.
35	5	100	20	70	55	1971 - 1980.....	7.
25	25	40	20	25	25	1981 - 1986 (11).....	8.
365	45	385	60	190	120	Logements avec chauffage central (31) Total.....	9.
						Logements selon le principal combustible utilisé pour le chauffage	
-	-	-	-	-	-	Gez (32).....	10.
245	35	240	35	105	75	Électricité (33).....	11.
25	10	65	10	25	-	Huile (mazout) (34).....	12.
135	115	125	20	130	70	Autres combustibles (35).....	13.
						CARACTÉRISTIQUES DU MÉNAGE	
410	150	425	70	265	140	Nombre total de ménages privés.....	14.
0.5	1.3	0.5	1.0	0.5	0.6	Nombre moyen de personnes par pièce.....	15.
85	-	60	-	15	-	Ménages unifamiliaux locataires sans autres personnes (36).....	16.
\$ 196	\$ -	\$ 494	\$ -	\$ 327	\$ -	Loyer brut moyen (mensuel).....	17.
35	-	15	-	5	-	Loyer brut >= 30% du revenu du ménage (37).....	18.
250	-	245	-	185	110	Ménages unifamiliaux propriétaires sans autres personnes (36).....	19.
\$ 204	\$ -	\$ 345	\$ -	\$ 220	\$ 303	Principales dépenses moyennes de propriété (mensuelles).....	20.
40	-	20	-	25	5	Principales dépenses de propriété >= 30% du revenu du ménage (37).....	21.
						CARACTÉRISTIQUES DU REVENU - 1985	
						Revenu total (38)	
						selon le sexe et la tranche de revenu	
410	255	460	100	275	205	Hommes de 15 ans et plus ayant un revenu.....	22.
15	100	-	-	15	-	Moins de \$1,000 (39).....	23.
60	45	15	15	20	25	\$ 1,000 - \$ 2,999.....	24.
10	20	25	10	15	10	3,000 - 4,999.....	25.
45	20	25	15	25	5	5,000 - 6,999.....	26.
20	20	50	25	40	30	7,000 - 9,999.....	27.
85	20	60	15	30	30	10,000 - 14,999.....	28.
35	10	65	10	55	15	15,000 - 19,999.....	29.
40	10	55	5	35	35	20,000 - 24,999.....	30.
40	5	75	-	20	10	25,000 - 29,999.....	31.
20	-	30	-	5	20	30,000 - 34,999.....	32.
50	-	55	-	15	25	35,000 et plus.....	33.
\$ 16,736	\$ 5,663	\$ 20,455	\$ 8,861	\$ 15,094	\$ 18,548	Revenu moyen.....	34.
\$ 12,710	\$ 2,374	\$ 19,070	\$ 7,610	\$ 14,416	\$ 16,399	Revenu médian.....	35.
\$ 1,308	\$ 932	\$ 1,450	\$ 1,222	\$ 1,368	\$ 1,780	Erreur type du revenu moyen.....	36.
245	140	285	80	165	95	Femmes de 15 ans et plus ayant un revenu.....	37.
25	65	15	5	15	10	Moins de \$1,000 (39).....	38.
25	15	40	10	35	-	\$ 1,000 - \$ 2,999.....	39.
30	5	20	5	25	30	3,000 - 4,999.....	40.
60	20	65	15	15	5	5,000 - 6,999.....	41.
60	15	50	15	25	25	7,000 - 9,999.....	42.
20	5	15	10	20	10	10,000 - 14,999.....	43.
10	-	45	5	5	15	15,000 - 19,999.....	44.
5	5	10	5	10	-	20,000 - 24,999.....	45.
10	5	15	-	-	-	25,000 - 29,999.....	46.
-	5	10	-	15	-	30,000 - 34,999.....	47.
-	-	-	-	-	-	35,000 et plus.....	48.
\$ 7,899	\$ 5,522	\$ 9,918	\$ 8,576	\$ 8,816	\$ 8,640	Revenu moyen.....	49.
\$ 6,566	\$ 1,443	\$ 7,139	\$ 7,149	\$ 5,999	\$ 8,916	Revenu médian.....	50.
\$ 872	\$ 1,306	\$ 982	\$ 1,499	\$ 1,447	\$ 1,068	Erreur type du revenu moyen.....	51.

Voir note et renvoi(s) sur l'encart à la fin de la publication.

Selected Characteristics for Census Divisions and Census Subdivisions, 1986 Census - 20% Sample Data

No.	Characteristics	Lac-Dufault, SD	Landrienne, CT	Launay, CT	Macamic, P	Macamic, V	Malartic, V
1985 INCOME CHARACTERISTICS (concluded)							
by composition of total income(40)							
1.	Total.....	100.0%	100.0%	100.0%	100.0%	100.0%	100.0%
2.	Employment income.....	88.9%	80.3%	68.4%	87.7%	79.2%	76.2%
3.	Government transfer payments.....	7.6%	17.1%	28.6%	11.5%	15.0%	18.7%
4.	Other income.....	3.6%	2.6%	2.9%	0.8%	5.8%	5.1%
Employment income(41)							
by sex and work activity in 1985							
Males							
5.	Worked full year, full time(42).....	90	110	40	70	200	540
6.	Average employment income.....	\$ 30,357	\$ 23,694	\$ 22,085	\$ 20,225	\$ 26,209	\$ 33,250
7.	Standard error of average employment income.....	\$ 2,241	\$ 2,160	\$ 3,324	\$ 2,831	\$ 1,044	\$ 922
8.	Worked part year or part time(43).....	60	145	30	85	225	510
9.	Average employment income.....	\$ 20,154	\$ 13,033	\$ 10,186	\$ 34,762	\$ 15,921	\$ 13,689
10.	Standard error of average employment income.....	\$ 2,665	\$ 1,332	\$ 2,035	\$ 12,977	\$ 1,575	\$ 1,034
Females							
11.	Worked full year, full time(42).....	60	65	10	30	100	205
12.	Average employment income.....	\$ 19,479	\$ 22,842	\$ 18,230	\$ 24,267	\$ 19,190	\$ 17,037
13.	Standard error of average employment income.....	\$ 1,591	\$ 2,804	\$ 168	\$ 1,593	\$ 1,524	\$ 1,257
14.	Worked part year or part time(43).....	60	70	15	60	175	380
15.	Average employment income.....	\$ 6,742	\$ 9,962	\$ 6,408	\$ 5,179	\$ 7,067	\$ 6,969
16.	Standard error of average employment income.....	\$ 1,016	\$ 1,612	\$ 2,014	\$ 1,051	\$ 1,004	\$ 713
17.	Family income - All census families.....	145	245	75	135	420	1,185
18.	Under \$5,000.....	5	10	-	5	10	75
19.	\$ 5,000 - \$ 9,999.....	5	10	5	10	10	90
20.	10,000 - 14,999.....	10	35	15	10	55	200
21.	15,000 - 19,999.....	5	20	20	20	55	110
22.	20,000 - 24,999.....	5	30	5	10	45	115
23.	25,000 - 29,999.....	15	20	15	10	55	65
24.	30,000 - 34,999.....	15	10	10	20	45	75
25.	35,000 - 39,999.....	30	40	-	10	50	75
26.	40,000 - 49,999.....	20	30	5	5	45	215
27.	50,000 and over.....	40	35	-	35	55	175
28.	Average income.....	\$ 38,273	\$ 30,813	\$ 22,488	\$ 43,477	\$ 30,536	\$ 29,658
29.	Median income.....	\$ 35,713	\$ 26,899	\$ 18,849	\$ 31,399	\$ 27,713	\$ 26,399
30.	Standard error of average income.....	\$ 3,155	\$ 2,378	\$ 2,219	\$ 8,336	\$ 1,722	\$ 1,115
Incidence of low income(37)							
31.	All economic families.....	145	250	75	140	425	1,180
32.	Low income economic families.....	15	40	5	25	50	320
33.	Incidence of low income(44).....	10.6%	17.0%	6.3%	17.1%	11.4%	26.8%
34.	All unattached individuals.....	45	50	25	15	165	400
35.	Low income unattached individuals.....	5	25	15	5	80	230
36.	Incidence of low income(44).....	15.5%	43.4%	58.2%	29.9%	49.6%	58.3%
37.	Total population in private households.....	490	960	280	500	1,560	4,280
38.	Persons in low income family units.....	50	160	45	75	240	1,295
39.	Incidence of low income(44).....	10.4%	16.9%	15.4%	15.7%	15.4%	30.2%
40.	Household income - All private households.....	175	280	105	155	555	1,530
41.	Under \$5,000.....	10	20	10	5	35	130
42.	\$ 5,000 - \$ 9,999.....	15	30	15	25	65	250
43.	10,000 - 14,999.....	10	35	5	10	50	255
44.	15,000 - 19,999.....	5	40	25	20	65	130
45.	20,000 - 24,999.....	-	25	15	10	50	120
46.	25,000 - 29,999.....	20	20	10	5	95	90
47.	30,000 - 34,999.....	5	10	10	25	45	75
48.	35,000 - 39,999.....	30	40	5	15	55	75
49.	40,000 - 49,999.....	25	30	10	10	45	210
50.	50,000 and over.....	40	35	-	35	60	195
51.	Average income.....	\$ 35,492	\$ 27,998	\$ 18,424	\$ 41,346	\$ 27,166	\$ 25,756
52.	Median income.....	\$ 35,768	\$ 22,874	\$ 18,363	\$ 31,598	\$ 26,132	\$ 20,178
53.	Standard error of average income.....	\$ 3,012	\$ 2,336	\$ 2,229	\$ 7,655	\$ 1,566	\$ 1,003

See note(s) and footnote(s) on foldout at end of publication.

Certaines caractéristiques des divisions de recensement et subdivisions de recensement,
recensement de 1986 - données-échantillon (20%)

Normétal, SD	Obedjiwan 28, R	Palmariotte, SD	Pikogan, R	Pouleries, SD	Preissac, SD	Caractéristiques	N°	
						CARACTÉRISTIQUES DU REVENU - 1985 (fin)		
						selon la composition du revenu total (40)		
100.0%	100.0%	100.0%	100.0%	100.0%	100.0%	Total.....	1.	
64.6%	49.8%	79.0%	49.4%	62.4%	70.3%	Revenu d'emploi.....	2.	
31.4%	45.5%	17.6%	50.5%	28.4%	27.8%	Transferts gouvernementaux.....	3.	
4.1%	4.7%	3.4%	0.1%	9.2%	1.9%	Autres revenus.....	4.	
						Revenu d'emploi (41)		
						selon le sexe et le travail en 1985		
						Hommes		
85	35	180	15	50	50	Travaillé toute l'année à plein temps (42).....	5.	
\$ 34,262	\$ 11,913	\$ 27,235	\$ 16,993	\$ 24,266	\$ 26,160	Revenu moyen d'emploi.....	6.	
\$ 1,980	\$ 3,550	\$ 2,708	\$ 2,078	\$ 3,669	\$ 4,314	Erreur type du revenu moyen d'emploi.....	7.	
180	65	170	35	105	115	Travaillé une partie de l'année ou à temps partiel (43).....	8.	
\$ 9,873	\$ 3,916	\$ 15,198	\$ 4,496	\$ 14,509	\$ 13,621	Revenu moyen d'emploi.....	9.	
\$ 1,184	\$ 1,333	\$ 1,349	\$ 1,118	\$ 2,195	\$ 1,593	Erreur type du revenu moyen d'emploi.....	10.	
						Femmes		
25	20	60	10	20	5	Travaillé toute l'année à plein temps (42).....	11.	
\$ 18,890	\$ 16,864	\$ 20,981	\$ 17,368	\$ 17,599	\$ 18,615	Revenu moyen d'emploi.....	12.	
\$ 2,287	\$ 4,765	\$ 1,902	\$ 2,817	\$ 4,522	\$ -	Erreur type du revenu moyen d'emploi.....	13.	
95	15	115	25	35	45	Travaillé une partie de l'année ou à temps partiel (43).....	14.	
\$ 4,377	\$ 6,460	\$ 7,073	\$ 4,602	\$ 12,223	\$ 7,080	Revenu moyen d'emploi.....	15.	
\$ 1,170	\$ 3,774	\$ 1,096	\$ 2,066	\$ 3,168	\$ 893	Erreur type du revenu moyen d'emploi.....	16.	
						Revenu de la famille -		
						Toutes les familles de recensement.....		17.
355	170	365	65	240	130	Moins de \$5,000.....	18.	
45	55	5	-	30	-	\$ 5,000 - \$ 9,999.....	19.	
45	10	10	10	20	-	10,000 - 14,999.....	20.	
65	25	30	15	40	15	15,000 - 19,999.....	21.	
45	5	60	10	35	15	20,000 - 24,999.....	22.	
30	15	45	20	20	5	25,000 - 29,999.....	23.	
45	15	60	10	30	30	30,000 - 34,999.....	24.	
25	5	25	5	20	30	35,000 - 39,999.....	25.	
5	-	40	-	10	25	40,000 - 49,999.....	26.	
40	5	50	5	25	10	50,000 et plus.....	27.	
15	-	35	-	15	10	Revenu moyen.....	28.	
\$ 21,839	\$ 10,834	\$ 31,272	\$ 20,484	\$ 22,661	\$ 31,678	Revenu médian.....	29.	
\$ 16,899	\$ 7,532	\$ 29,068	\$ 19,999	\$ 19,499	\$ 32,312	Erreur type du revenu moyen.....	30.	
\$ 1,679	\$ 1,459	\$ 1,973	\$ 2,684	\$ 1,929	\$ 2,063	Fréquence des unités à faible revenu (37)		
365	-	375	-	245	135	Toutes les familles économiques.....	31.	
120	-	30	-	70	10	Familles économiques à faible revenu.....	32.	
32.8%	-	8.3%	-	29.8%	7.9%	Fréquence des unités à faible revenu (44).....	33.	
60	-	50	-	35	15	Toutes les personnes seules.....	34.	
35	-	20	-	25	10	Personnes seules à faible revenu.....	35.	
54.0%	-	40.3%	-	74.1%	42.6%	Fréquence des unités à faible revenu (44).....	36.	
1,210	-	1,405	-	870	505	Population totale dans les ménages privés.....	37.	
410	-	135	-	290	55	Personnes dans les unités familiales à faible revenu.....	38.	
34.0%	-	9.7%	-	33.1%	11.6%	Fréquence des unités à faible revenu (44).....	39.	
415	155	425	65	260	145	Revenu des ménages - Tous les ménages privés.....		
60	30	10	-	45	5	Moins de \$5,000.....	41.	
80	45	55	10	25	5	\$ 5,000 - \$ 9,999.....	42.	
55	30	40	15	30	10	10,000 - 14,999.....	43.	
40	15	50	10	30	15	15,000 - 19,999.....	44.	
25	10	55	15	20	5	20,000 - 24,999.....	45.	
50	15	55	5	30	20	25,000 - 29,999.....	46.	
25	10	25	5	15	25	30,000 - 34,999.....	47.	
10	5	50	-	15	25	35,000 - 39,999.....	48.	
45	5	50	5	30	5	40,000 - 49,999.....	49.	
25	-	40	-	15	15	50,000 et plus.....	50.	
\$ 20,693	\$ 14,401	\$ 28,460	\$ 22,962	\$ 22,299	\$ 30,706	Revenu moyen.....	51.	
\$ 15,586	\$ 10,916	\$ 25,463	\$ 20,999	\$ 19,416	\$ 32,249	Revenu médian.....	52.	
\$ 1,593	\$ 1,738	\$ 1,878	\$ 2,878	\$ 1,927	\$ 2,431	Erreur type du revenu moyen.....	53.	

Voir note et renvoi (s) sur l'encart à la fin de la publication.

Selected Characteristics for Census Divisions and Census Subdivisions, 1986 Census - 20% Sample Data

No.	Characteristics	Rapide-Danseur, SD	Rivière-Héva, SD	Rochebaucourt, SD	Roquemaure, SD	Saint-Dominique-du-Rosaire, SD	Saint-Félix-de-Dalquier, SD
POPULATION CHARACTERISTICS							
1.	Total population (including institutional residents).....	210	865	300	505	465	950
2.	Total population (non-institutional) (1).....	280	925	275	485	425	875
by home language							
3.	Single responses.....	280	900	275	490	410	855
4.	English.....	5	5	5	5	5	-
5.	French.....	275	885	270	485	405	855
6.	Non-official languages.....	-	10	-	-	-	-
7.	Italian.....	-	-	-	-	-	-
8.	Greek.....	-	-	-	-	-	-
9.	Spanish.....	-	-	-	-	-	-
10.	Portuguese.....	-	10	-	-	-	-
11.	Chinese.....	-	-	-	-	-	-
12.	Other languages.....	-	-	-	-	-	-
13.	Multiple responses.....	-	25	-	-	10	20
by official language							
14.	English only.....	-	-	-	-	-	-
15.	French only.....	185	710	260	430	400	810
16.	Both English and French.....	95	205	10	55	25	60
17.	Neither English nor French.....	-	15	-	-	-	-
by ethnic origin							
18.	Single origins.....	260	905	250	465	425	845
19.	British (2).....	5	50	10	10	-	10
20.	French (3).....	250	835	240	455	425	835
21.	Italian.....	-	-	-	-	-	-
22.	Jewish.....	-	-	-	-	-	-
23.	Aboriginal peoples.....	-	5	-	5	-	-
24.	Greek.....	-	-	-	-	-	-
25.	Black.....	-	-	-	-	-	-
26.	Other single origins.....	-	15	-	-	-	5
27.	Multiple origins (4).....	20	20	25	25	-	30
by citizenship							
28.	Canadian citizenship (5).....	280	915	275	485	425	875
29.	Citizenship other than Canadian (6).....	-	10	-	-	-	-
by place of birth							
30.	Non-immigrant population (7).....	280	900	275	485	420	875
31.	Born in province of residence.....	265	860	270	485	415	860
32.	Immigrant population.....	-	25	-	-	-	-
33.	United States of America.....	-	5	-	-	-	-
34.	Other Americas (8).....	-	-	-	-	-	-
35.	United Kingdom.....	-	-	-	-	-	-
36.	Other Europe (9).....	-	15	-	-	-	-
37.	Africa.....	-	5	-	-	-	-
38.	Asia.....	-	-	-	-	-	-
39.	Other (10).....	-	-	-	-	-	-
40.	Total immigrant population.....	-	25	-	-	-	-
by period of immigration							
41.	Before 1946.....	-	-	-	-	-	-
42.	1946 - 1956.....	-	10	-	-	-	-
43.	1957 - 1977.....	-	5	-	-	-	-
44.	1978 - 1982.....	-	-	-	-	-	-
45.	1983 - 1985 (11).....	-	10	-	-	-	-
by age at immigration							
46.	0 - 4 years.....	-	-	-	-	-	-
47.	5 - 19 years.....	-	5	-	-	-	-
48.	20 years and over.....	-	15	-	-	-	-
49.	Total population 5 years and over.....	240	855	260	445	390	810
by mobility status							
50.	Non-movers.....	180	605	190	355	315	650
51.	Movers.....	60	250	75	90	70	160
52.	Non-migrants (12).....	15	150	60	75	65	105
53.	Migrants (13).....	40	105	10	15	10	60
54.	From same census division.....	20	50	-	10	-	50
55.	From same province.....	25	35	10	5	10	-
56.	From different province.....	-	5	-	-	-	10
57.	From outside Canada.....	-	10	-	-	-	-

See note(s) and footnote(s) on foldout at end of publication.

**Certaines caractéristiques des divisions de recensement et subdivisions de recensement,
recensement de 1986 - données-échantillon (20%)**

Saint-Jacques- de-Dupuy, SD	Saint-Janvier, P	Saint-Joseph- de-Cléricky, SD	Saint-Lambert, P	Saint-Laurent, SD	Saint-Marc-de- Figuery, P	Caractéristiques	N°
						CARACTÉRISTIQUES DE LA POPULATION	
1,135	405	555	295	490	510	Population totale (y compris les pensionnaires d'institution).....	1.
1,160	425	490	285	450	510	Population totale (sauf les pensionnaires d'institution) (1).....	2.
						selon la langue parlée à la maison	
1,145	420	480	285	450	510	Réponses uniques.....	3.
5	5	5	-	5	-	Anglais.....	4.
1,130	415	480	285	440	510	Français.....	5.
10	-	-	-	-	-	Langues non officielles.....	6.
-	-	-	-	-	-	Italien.....	7.
-	-	-	-	-	-	Grec.....	8.
-	-	-	-	-	-	Espagnol.....	9.
-	-	-	-	-	-	Portugais.....	10.
-	-	-	-	-	-	Chinois.....	11.
10	-	-	-	-	-	Autres langues.....	12.
10	-	5	-	10	-	Réponses multiples.....	13.
						selon la langue officielle	
5	-	-	-	-	-	Anglais seulement.....	14.
1,030	395	425	250	430	445	Français seulement.....	15.
120	30	65	35	30	65	Anglais et français.....	16.
5	-	-	-	-	-	Ni l'anglais ni le français.....	17.
						selon l'origine ethnique	
1,160	425	475	285	455	490	Origines uniques.....	18.
15	-	25	25	-	-	Britannique (2).....	19.
1,130	425	445	260	450	485	Français (3).....	20.
-	-	-	-	-	-	Italien.....	21.
-	-	10	-	-	-	Juif.....	22.
-	-	-	-	-	-	Autochtones.....	23.
-	-	-	-	-	-	Grec.....	24.
15	-	-	-	5	10	Noir.....	25.
-	-	15	-	-	15	Autres origines uniques.....	26.
-	-	-	-	-	-	Origines multiples (4).....	27.
						selon la citoyenneté	
1,145	425	490	285	455	510	Citoyenneté canadienne (5).....	28.
15	-	-	-	-	-	Citoyenneté autre que canadienne (6).....	29.
						selon le lieu de naissance	
1,140	410	490	285	450	505	Population non immigrante (7).....	30.
1,120	405	475	275	450	495	Née dans la province de résidence.....	31.
15	15	-	-	-	5	Population immigrante.....	32.
-	15	-	-	-	5	États-Unis d'Amérique.....	33.
5	-	-	-	-	-	Autres Amériques (8).....	34.
-	-	-	-	-	-	Royaume-Uni.....	35.
10	-	-	-	-	-	Autres Européens (9).....	36.
-	-	-	-	-	-	Afrique.....	37.
-	-	-	-	-	-	Asie.....	38.
-	-	-	-	-	-	Autres (10).....	39.
15	10	-	-	-	5	Population immigrante totale.....	40.
						selon la période d'immigration	
-	10	-	-	-	5	Avant 1946.....	41.
-	-	-	-	-	-	1946 - 1966.....	42.
-	-	-	-	-	-	1967 - 1977.....	43.
-	-	-	-	-	-	1978 - 1982.....	44.
10	-	-	-	-	-	1983 - 1986 (11).....	45.
						selon l'âge à l'immigration	
5	-	-	-	-	-	0 - 4 ans.....	46.
-	5	-	-	-	5	5 - 19 ans.....	47.
10	5	-	-	-	-	20 ans et plus.....	48.
1,055	385	440	250	425	470	Population totale de 5 ans et plus.....	49.
						selon la mobilité	
800	230	275	175	310	305	Personnes n'ayant pas déménagé.....	50.
255	160	170	75	110	165	Personnes ayant déménagé.....	51.
110	65	80	25	80	30	Non-migrants (12).....	52.
145	95	90	50	30	135	Migrants (13).....	53.
70	80	-	20	30	35	De la même division de recensement.....	54.
40	15	85	10	-	95	De la même province.....	55.
30	5	5	25	-	-	D'une province différente.....	56.
10	-	-	-	-	-	De l'extérieur du Canada.....	57.

Voir note et renvoi(s) sur l'encart à la fin de la publication.

Selected Characteristics for Census Divisions and Census Subdivisions, 1986 Census - 20% Sample Data

No.	Characteristics	Rapide-Daniseur, SD	Rivière-Héva, SD	Rochebeaucourt, SD	Roquemaure, SD	Saint-Dominique-du-Rosaire, SD	Saint-Félix-de-Dalquier, SD
POPULATION CHARACTERISTICS (continued)							
1.	Total population 15 years and over.....	190	705	210	375	320	650
by highest level of schooling							
2.	Less than Grade 9(14).....	60	225	95	160	105	225
3.	Grades 9-13 - Without secondary certificate....	55	180	75	90	120	215
4.	- With secondary certificate.....	25	110	5	50	25	85
5.	Trades certificate or diploma.....	10	40	10	30	45	25
Other non-university education only(15)							
6.	- Without certificate.....	10	50	5	5	10	20
7.	- With certificate(16).....	25	75	10	15	10	50
8.	University(17) - Without degree.....	-	15	-	10	-	10
9.	- With degree.....	-	5	-	5	5	20
by sex and major field of study							
10.	Males with postsecondary(18) qualifications... Educational, recreational and counselling services.....	15	85	-	30	40	50
11.	-	-	5	-	5	-	10
12.	Fine and applied arts.....	-	-	-	-	-	-
13.	Humanities and related fields.....	-	-	-	-	-	10
14.	Social sciences and related fields.....	-	-	-	-	-	-
15.	Commerce, management and business admin.	-	-	5	5	-	5
16.	Agricultural and biological sciences/technologies.....	-	5	-	5	-	-
17.	Engineering and applied sciences.....	-	-	-	-	-	10
18.	Engineering and applied science technologies and trades.....	20	70	-	15	40	15
19.	Health professions, sciences and tech.	-	-	-	-	-	-
20.	Mathematics and physical sciences.....	-	-	-	-	-	-
21.	All other (19).....	-	-	-	-	-	-
22.	Females with postsecondary(18) qualifications. Educational, recreational and counselling services.....	15	45	20	30	20	55
23.	-	5	20	5	-	5	5
24.	Fine and applied arts.....	-	-	10	5	10	10
25.	Humanities and related fields.....	-	-	5	-	-	-
26.	Social sciences and related fields.....	-	10	-	5	-	-
27.	Commerce, management and business admin.	-	10	-	15	-	10
28.	Agricultural and biological sciences/technologies.....	10	-	-	5	5	5
29.	Engineering and applied sciences.....	-	-	-	-	-	-
30.	Engineering and applied science technologies and trades.....	-	-	-	-	-	-
31.	Health professions, sciences and tech.	-	15	5	-	-	20
32.	Mathematics and physical sciences.....	-	-	-	-	-	-
33.	All other (19).....	-	-	-	-	-	-
by labour force activity							
34.	Males - 15 years and over.....	100	390	105	200	155	365
35.	In the labour force.....	75	295	70	125	125	285
36.	Employed.....	60	230	65	85	100	215
37.	Unemployed.....	15	70	5	35	25	70
38.	Participation rate.....	75.0	75.6	66.7	62.5	80.6	78.1
39.	Married (excludes separated).....	80.0	82.6	66.7	63.0	89.5	81.3
40.	Unemployment rate.....	20.0	23.7	7.1	28.0	20.0	24.6
41.	Females - 15 years and over.....	85	315	105	180	160	285
42.	In the labour force.....	10	125	40	60	50	150
43.	Employed.....	5	105	25	30	40	130
44.	Unemployed.....	5	20	20	35	10	20
45.	Participation rate.....	11.8	39.7	38.1	33.3	31.3	52.6
46.	Married (excludes separated).....	20.0	40.8	41.7	28.6	20.0	58.3
47.	Unemployment rate.....	50.0	16.0	50.0	58.3	20.0	13.3
48.	Both sexes - Participation rate.....	45.9	60.3	53.7	50.7	53.1	66.2
49.	15-24 years.....	50.0	44.4	40.0	50.0	48.0	60.6
50.	25 years and over.....	42.9	65.7	52.8	50.8	57.9	69.1
51.	Married (excludes separated).....	50.0	61.1	52.0	48.1	57.9	69.1
52.	Unemployment rate.....	23.5	22.4	22.7	36.8	20.6	18.6
53.	15-24 years.....	-	37.5	100.0	57.1	8.3	10.0
54.	25 years and over.....	41.7	18.8	21.1	32.3	22.7	22.4

See note(s) and footnote(s) on foldout at end of publication.

Certaines caractéristiques des divisions de recensement et subdivisions de recensement,
recensement de 1986 - données-échantillon (20%)

Saint-Jacques- de-Dupuy, SD	Saint-Janvier, P	Saint-Joseph- de-Cléricky, SD	Saint-Lambert, P	Saint-Laurent, SD	Saint-Marc-de- Figuiery, P	Caractéristiques	N°
						CARACTÉRISTIQUES DE LA POPULATION (suite)	
825	315	350	195	370	370	Population totale de 15 ans et plus.....	1.
260	110	145	60	150	75	selon le plus haut niveau de scolarité atteint	
230	130	105	90	95	105	N'ayant pas atteint la 9e année(14).....	2.
90	35	35	15	55	75	9e-13e année - Sans certificat d'études	
15	15	30	25	25	20	secondaires.....	3.
60	10	5	-	20	30	- Avec certificat d'études	
75	5	25	10	20	55	secondaires.....	4.
60	-	5	-	5	5	Certificat ou diplôme d'une école de métiers.	5.
35	5	5	-	5	-	Autres études non universitaires	
						seulement (15)	
						- Sans certificat.....	6.
						- Avec certificat(16).....	7.
						Études universitaires(17) - Sans grade.....	8.
						- Avec grade.....	9.
						selon le sexe et le principal domaine d'études	
100	25	30	20	35	55	Hommes ayant terminé des études	
20	-	5	-	-	-	postsecondaires(18).....	10.
-	-	-	-	-	-	Enseignement, loisirs et orientation.....	11.
5	-	-	-	-	5	Beaux-arts et arts appliqués.....	12.
5	-	-	-	-	-	Lettres, sciences humaines et disciplines	
10	5	10	-	10	10	connexes.....	13.
-	-	5	-	-	-	Sciences sociales et disciplines connexes....	14.
5	-	-	-	-	-	Commerce, gestion et admin. des affaires....	15.
45	20	10	20	15	35	Sciences et techniques agricoles et	
5	-	-	-	-	5	biologiques.....	16.
5	-	5	-	-	-	Génie et sciences appliquées.....	17.
-	-	-	-	-	-	Techniques et métiers du génie et des	
75	5	25	10	15	25	sciences appliquées.....	18.
20	-	5	-	5	-	Professions, sciences et techn. de la santé.	19.
5	-	-	-	-	-	Mathématiques et sciences physiques.....	20.
-	-	-	-	-	-	Autres disciplines(19).....	21.
						Femmes ayant terminé des études	
75	5	25	10	15	25	postsecondaires(18).....	22.
20	-	5	-	5	-	Enseignement, loisirs et orientation.....	23.
5	-	5	10	-	-	Beaux-arts et arts appliqués.....	24.
-	-	-	-	-	-	Lettres, sciences humaines et disciplines	
5	5	-	-	5	-	connexes.....	25.
10	-	5	-	5	10	Sciences sociales et disciplines connexes....	26.
10	-	10	-	-	5	Commerce, gestion et admin. des affaires....	27.
-	-	-	-	-	-	Sciences et techniques agricoles et	
15	-	-	-	-	10	biologiques.....	28.
5	-	-	-	-	-	Génie et sciences appliquées.....	29.
-	-	-	-	-	-	Techniques et métiers du génie et des	
15	-	-	-	-	10	sciences appliquées.....	30.
5	-	-	-	-	-	Professions, sciences et techn. de la santé.	31.
-	-	-	-	-	-	Mathématiques et sciences physiques.....	32.
						Autres disciplines(19).....	33.
						selon l'activité	
440	170	195	95	200	205	Hommes - 15 ans et plus.....	34.
310	115	165	50	115	155	Faisant partie de la population active.....	35.
245	75	105	35	105	135	Occupés.....	36.
60	40	55	15	10	20	En chômage.....	37.
70.5	67.6	84.6	52.6	57.5	75.6	Taux d'activité.....	38.
77.8	77.8	90.0	73.3	60.0	87.0	Mariés (ne comprend pas les séparés).....	39.
19.4	34.8	33.3	30.0	8.7	12.9	Taux de chômage.....	40.
385	145	160	100	165	170	Femmes - 15 ans et plus.....	41.
155	45	55	25	50	70	Faisant partie de la population active.....	42.
130	45	40	25	45	60	Occupées.....	43.
25	-	15	5	10	10	En chômage.....	44.
40.3	31.0	34.4	25.0	30.3	41.2	Taux d'activité.....	45.
40.4	38.9	36.4	28.6	24.0	37.5	Mariées (ne comprend pas les séparées)....	46.
18.1	-	27.3	20.0	20.0	14.3	Taux de chômage.....	47.
55.8	50.8	60.6	40.0	45.2	62.2	Les deux sexes - Taux d'activité.....	48.
51.2	52.6	57.1	30.0	44.4	61.9	15-24 ans.....	49.
57.3	48.9	62.0	43.3	44.6	62.3	25 ans et plus.....	50.
60.0	56.8	59.5	50.0	40.0	65.2	Marié(e)s (ne comprend pas les	
17.4	25.0	32.6	25.0	12.1	13.0	séparé(e)s).....	51.
28.6	50.0	41.7	33.3	-	23.1	Taux de chômage.....	52.
14.1	13.6	25.8	30.8	15.0	9.1	15-24 ans.....	53.
						25 ans et plus.....	54.

Voir note et renvoi(s) sur l'encart à la fin de la publication.

Selected Characteristics for Census Divisions and Census Subdivisions, 1986 Census - 20% Sample Data

No.	Characteristics	Rapide-Denseur, SD	Rivière-Héva, SD	Rochebaucourt, SD	Roquemaure, SD	Saint-Dominique-du-Rossire, SD	Saint-Félix-de-Dalquier, SD
POPULATION CHARACTERISTICS (concluded)							
1.	Total labour force 15 years and over.....	85	425	110	190	170	435
2.	Not applicable (20).....	5	30	-	10	5	5
by industry divisions (21)							
3.	All industries (22).....	80	395	110	175	165	430
4.	Primary industries (Divisions A, B, C and D)...	45	150	35	50	70	85
5.	Manufacturing industries (Division E).....	5	40	15	25	35	50
6.	Construction industries (Division F).....	10	30	5	5	20	30
Transportation, storage, communication and other utility industries							
7.	(Divisions G and H).....	10	20	40	5	-	40
8.	Trade industries (Divisions I and J).....	-	45	-	25	15	70
9.	Finance, insurance and real estate industries (Divisions K and L).....	-	5	-	20	-	10
10.	Government service industries (Division M)...	5	25	-	5	-	35
11.	Other service industries (Divisions N, O, P, Q and R).....	-	80	10	45	25	105
by sex and occupation major groups (21)							
12.	Males - All occupations (22).....	70	275	70	120	125	280
Managerial, administrative and related occupations							
13.	15	30	-	5	-	15
14.	Teaching and related occupations.....	-	5	-	10	-	20
15.	Occupations in medicine and health.....	-	-	-	-	-	-
Technological, social, religious, artistic and related occupations (23)							
16.	-	5	-	10	-	-
17.	Clerical and related occupations.....	5	5	-	5	5	-
18.	Sales occupations.....	-	10	-	-	-	10
19.	Service occupations.....	-	5	-	5	-	5
20.	Primary occupations (24).....	30	85	25	40	60	40
21.	Processing occupations.....	5	35	10	5	35	45
Machining, product fabricating, assembling and repairing occupations (25)							
22.	5	35	-	20	5	50
23.	Construction trades occupations.....	10	25	10	10	10	25
24.	Transport equipment operating occupations...	-	10	20	5	5	60
25.	Other (26).....	-	15	-	-	5	5
26.	Females - All occupations (22).....	10	115	45	60	40	150
Managerial, administrative and related occupations							
27.	-	10	5	-	-	-
28.	Teaching and related occupations.....	-	20	5	5	5	5
29.	Occupations in medicine and health.....	-	15	-	-	-	15
Technological, social, religious, artistic and related occupations (23)							
30.	-	10	5	-	-	-
31.	Clerical and related occupations.....	5	30	10	20	20	45
32.	Sales occupations.....	-	5	-	10	-	15
33.	Service occupations.....	5	30	5	20	20	60
34.	Primary occupations (24).....	-	-	-	-	-	5
35.	Processing occupations.....	-	-	-	-	-	5
Machining, product fabricating, assembling and repairing occupations (25)							
36.	-	-	-	-	-	-
37.	Construction trades occupations.....	5	-	-	-	-	-
38.	Transport equipment operating occupations...	-	-	5	-	-	-
39.	Other (26).....	-	-	-	5	-	-
by sex and class of worker							
40.	Males - All classes of worker (22) (27).....	70	280	70	120	125	285
41.	Paid workers (28).....	70	260	60	115	120	270
42.	Self-employed (29).....	-	25	5	5	5	10
43.	Females - All classes of worker (22) (27).....	10	115	40	55	40	145
44.	Paid workers (28).....	10	115	45	60	45	135
45.	Self-employed (29).....	-	-	-	-	-	5

See note(s) and footnote(s) on foldout at end of publication.

**Certaines caractéristiques des divisions de recensement et subdivisions de recensement,
recensement de 1986 - données-échantillon (20%)**

Saint-Jacques- de-Dupuy, SD	Saint-Janvier, P	Saint-Joseph- de-Cléricky, SD	Saint-Lambert, P	Saint-Laurent, SD	Saint-Marc-de- Figury, P	Caractéristiques	N°
						CARACTÉRISTIQUES DE LA POPULATION (fin)	
460	160	215	75	165	230	Population active totale de 15 ans et plus.....	1.
25	15	15	-	10	15	Sans objet (20).....	2.
435	145	195	80	160	215	selon les divisions d'industries (21)	
85	60	95	25	40	70	Toutes les industries (22).....	3.
45	-	5	20	40	30	Industries primaires (divisions A, B, C et D).....	4.
20	5	15	-	-	15	Industries manufacturières (division E).....	5.
						Industries de la construction (division F).....	6.
30	10	-	-	25	10	Industries du transport, de l'entreposage, des communications et autres services publics (divisions G et H).....	7.
95	20	20	-	20	25	Industries du commerce (divisions I et J).....	8.
15	5	-	-	-	5	Industries des finances, des assurances et des agences immobilières (div. K et L).....	9.
25	15	5	-	5	5	Industries des services gouvernementaux (division N).....	10.
120	30	55	35	25	55	Autres industries de services (divisions M, O, P, Q et R).....	11.
						selon le sexe et les grands groupes de professions (21)	
285	100	150	50	110	145	Hommes - Toutes les professions (22).....	12.
20	10	15	5	10	20	Directeurs, gérants, administrateurs et personnel assimilé.....	13.
15	-	5	-	-	-	Enseignants et personnel assimilé.....	14.
5	5	-	-	-	5	Médecine et santé.....	15.
15	-	5	-	-	-	Professions technologiques, sociales, religieuses, artistiques et personnel assimilé (23).....	16.
15	20	5	-	5	10	Employés de bureau et trav. assimilés.....	17.
15	5	15	-	5	-	Travailleurs spécialisés dans la vente.....	18.
5	-	20	-	-	10	Travailleurs spécialisés dans les services.....	19.
60	35	70	10	20	40	Travailleurs du secteur primaire (24).....	20.
5	-	-	-	10	-	Travailleurs des industries de transformation.....	21.
60	5	5	40	10	30	Usineurs, travailleurs spécialisés dans la fabrication, le montage et la réparation de produits (25).....	22.
45	-	15	-	10	15	Travailleurs du bâtiment.....	23.
20	15	5	-	15	5	Personnel d'exploitation des transports.....	24.
10	-	-	-	25	15	Autres (26).....	25.
150	45	40	30	50	70	Femmes - Toutes les professions (22).....	26.
-	-	10	-	-	-	Directeurs, gérants, administrateurs et personnel assimilé.....	27.
10	5	5	-	-	-	Enseignants et personnel assimilé.....	28.
15	-	5	-	-	5	Médecine et santé.....	29.
-	5	-	5	-	5	Professions technologiques, sociales, religieuses, artistiques et personnel assimilé (23).....	30.
60	15	5	-	25	20	Employés de bureau et trav. assimilés.....	31.
20	5	-	-	-	-	Travailleurs spécialisés dans la vente.....	32.
45	15	20	20	10	25	Travailleurs spécialisés dans les services.....	33.
-	-	-	-	-	5	Travailleurs du secteur primaire (24).....	34.
-	-	-	-	-	-	Travailleurs des industries de transformation.....	35.
-	-	-	-	5	-	Usineurs, travailleurs spécialisés dans la fabrication, le montage et la réparation de produits (25).....	36.
-	-	-	-	-	-	Travailleurs du bâtiment.....	37.
-	-	-	-	5	-	Personnel d'exploitation des transports.....	38.
-	-	-	-	-	-	Autres (26).....	39.
						selon le sexe et la catégorie de travailleurs	
285	105	155	50	105	145	Hommes - Toutes les catégories de travailleurs (22) (27).....	40.
255	95	155	55	100	135	Travailleurs rémunérés (28).....	41.
25	5	-	-	10	5	Travailleurs autonomes (29).....	42.
150	45	45	30	50	70	Femmes - Toutes les catégories de travailleuses (22) (27).....	43.
150	45	40	30	50	60	Travailleuses rémunérées (28).....	44.
-	-	-	-	-	5	Travailleuses autonomes (29).....	45.

Voir nota et renvoi(s) sur l'encart à la fin de la publication.

Selected Characteristics for Census Divisions and Census Subdivisions, 1986 Census - 20% Sample Data

No.	Characteristics	Rapide-Danseur, SD	Rivière-Héva, SD	Rochebaucourt, SD	Roquemaure, SD	Saint-Dominique-du-Rosaire, SD	Saint-Félix-de-Dalquier, SD
DWELLING CHARACTERISTICS							
1.	Total number of occupied private dwellings.....	80	275	95	140	120	275
2.	Average number of rooms per dwelling.....	6.6	5.7	5.8	6.6	6.1	5.6
3.	Average value of dwelling (30).....	\$ 30,962	\$ 43,702	\$ 22,576	\$ 30,677	\$ 36,884	\$ 42,112
by period of construction							
4.	Before 1946.....	20	15	35	35	15	60
5.	1946 - 1960.....	20	95	40	70	35	60
6.	1961 - 1970.....	10	40	15	15	30	15
7.	1971 - 1980.....	20	80	10	20	40	115
8.	1981 - 1986(11).....	10	30	-	5	5	35
9.	Dwellings with central heating(31) Total.....	50	235	75	110	80	245
Dwellings by principal heating fuel							
10.	Gas (32).....	-	-	-	-	-	-
11.	Electricity (33).....	15	160	20	60	45	185
12.	Oil (34).....	10	35	35	15	20	20
13.	Other fuels (35).....	60	80	40	80	55	75
HOUSEHOLD CHARACTERISTICS							
14.	Total number of private households.....	80	275	100	140	120	280
15.	Average number of persons per room.....	0.5	0.5	0.5	0.5	0.5	0.6
Tenant one-family households without additional persons (35)							
16.	Average gross rent (monthly).....	\$ 296	\$ 139	\$ -	\$ 193	\$ 294	\$ 227
17.	Gross rent >= 30% of household income (37).....	-	-	-	-	-	25
Owner one-family households without additional persons (36)							
18.	Average major payments for owners (monthly).....	\$ 151	\$ 319	\$ 191	\$ 211	\$ 270	\$ 425
19.	Owner's major payments >= 30% of household income (37).....	-	30	-	10	15	15
1985 INCOME CHARACTERISTICS							
Total income (38)							
by sex and income group							
22.	Males 15 years and over with income.....	85	330	90	180	150	330
23.	Under \$1,000 (39).....	-	15	5	-	-	20
24.	\$ 1,000 - \$ 2,999.....	10	55	-	-	-	20
25.	3,000 - 4,999.....	5	10	-	20	10	10
26.	5,000 - 6,999.....	5	25	5	30	20	20
27.	7,000 - 9,999.....	15	10	20	30	10	20
28.	10,000 - 14,999.....	-	25	25	25	10	50
29.	15,000 - 19,999.....	15	10	10	25	15	10
30.	20,000 - 24,999.....	20	20	20	15	45	55
31.	25,000 - 29,999.....	5	25	-	10	25	85
32.	30,000 - 34,999.....	5	20	5	10	10	15
33.	35,000 and over.....	-	105	-	15	-	20
34.	Average income.....	\$ 15,733	\$ 22,411	\$ 15,428	\$ 14,769	\$ 18,268	\$ 18,392
35.	Median income.....	\$ 16,599	\$ 20,532	\$ 14,124	\$ 11,428	\$ 22,181	\$ 20,499
36.	Standard error of average income.....	\$ 2,159	\$ 2,202	\$ 1,625	\$ 1,477	\$ 1,501	\$ 1,361
37.	Females 15 years and over with income.....	55	155	75	120	85	220
38.	Under \$1,000 (39).....	-	10	-	10	-	15
39.	\$ 1,000 - \$ 2,999.....	15	20	5	30	-	15
40.	3,000 - 4,999.....	10	10	15	25	10	20
41.	5,000 - 6,999.....	-	15	-	30	15	50
42.	7,000 - 9,999.....	25	15	30	25	15	35
43.	10,000 - 14,999.....	5	35	15	-	10	40
44.	15,000 - 19,999.....	-	25	5	5	10	20
45.	20,000 - 24,999.....	-	5	-	-	-	15
46.	25,000 - 29,999.....	-	10	10	-	-	-
47.	30,000 - 34,999.....	-	-	-	-	-	5
48.	35,000 and over.....	-	5	-	-	5	-
49.	Average income.....	\$ 6,052	\$ 11,490	\$ 10,494	\$ 4,899	\$ 11,202	\$ 9,608
50.	Median income.....	\$ 7,070	\$ 10,166	\$ 8,405	\$ 4,699	\$ 9,374	\$ 7,780
51.	Standard error of average income.....	\$ 1,130	\$ 1,498	\$ 1,768	\$ 607	\$ 2,082	\$ 938

See note(s) and footnote(s) on foldout at end of publication.

Certaines caractéristiques des divisions de recensement et subdivisions de recensement, recensement de 1986 - données-échantillon (20%)

Saint-Jacques-de-Dupuy, SD	Saint-Janvier, P	Saint-Joseph-de-Cléricky, SD	Saint-Lambert, P	Saint-Laurent, SD	Saint-Marc-de-Figuery, P	Caractéristiques	N°
						CARACTÉRISTIQUES DU LOGEMENT	
350	115	150	100	150	145	Nombre total de logements privés occupés.....	1.
6.1	5.9	5.1	5.4	6.8	6.3	Nombre moyen de pièces par logement.....	2.
\$ 37,408	\$ 36,303	\$ 39,947	\$ 27,750	\$ 32,936	\$ 43,699	Valeur moyenne du logement (30).....	3.
						selon le période de construction	
120	40	50	35	40	70	Avant 1946.....	4.
70	30	40	20	50	25	1946 - 1950.....	5.
45	5	5	20	5	10	1961 - 1970.....	6.
105	20	45	20	25	40	1971 - 1980.....	7.
15	20	10	5	20	5	1981 - 1986 (11).....	8.
295	70	115	80	90	140	Logements avec chauffage central (31) Total.....	9.
						Logements selon le principal combustible utilisé pour le chauffage	
-	-	-	-	-	-	Gaz (32).....	10.
205	55	75	50	45	75	Électricité (33).....	11.
35	5	5	5	15	10	Huile (mazout) (34).....	12.
115	55	70	45	90	65	Autres combustibles (35).....	13.
						CARACTÉRISTIQUES DU MÉNAGE	
355	110	155	100	145	145	Nombre total de ménages privés.....	14.
0.6	0.6	0.6	0.5	0.4	0.5	Nombre moyen de personnes par pièce.....	15.
25	10	15	10	10	25	Ménages unifamiliaux locataires sans autres personnes (36).....	16.
\$ 176	\$ 275	\$ 223	\$ 166	\$ 272	\$ 346	Loyer brut moyen (mensuel).....	17.
-	-	10	5	5	10	Loyer brut >= 30% du revenu du ménage (37).....	18.
250	65	85	55	110	95	Ménages unifamiliaux propriétaires sans autres personnes (36).....	19.
\$ 272	\$ 262	\$ 343	\$ 352	\$ 250	\$ 339	Principales dépenses moyennes de propriété (mensuelles).....	20.
30	5	20	5	25	5	Principales dépenses de propriété >= 30% du revenu du ménage (37).....	21.
						CARACTÉRISTIQUES DU REVENU - 1985	
						Revenu total (38)	
						selon le sexe et la tranche de revenu	
370	155	175	90	185	165	Hommes de 15 ans et plus ayant un revenu.....	22.
15	-	5	-	15	5	Moins de \$1,000 (39).....	23.
25	-	10	-	10	10	\$ 1,000 - \$ 2,999.....	24.
5	15	-	5	10	5	3,000 - 4,999.....	25.
30	20	10	5	15	10	5,000 - 6,999.....	26.
20	30	35	10	30	5	7,000 - 9,999.....	27.
50	20	30	25	35	35	10,000 - 14,999.....	28.
30	15	30	5	10	10	15,000 - 19,999.....	29.
65	25	25	10	15	30	20,000 - 24,999.....	30.
35	-	10	10	15	15	25,000 - 29,999.....	31.
45	25	10	5	5	10	30,000 - 34,999.....	32.
40	10	5	15	25	30	35,000 et plus.....	33.
\$ 19,870	\$ 16,287	\$ 15,287	\$ 19,497	\$ 15,819	\$ 20,326	Revenu moyen.....	34.
\$ 20,132	\$ 12,849	\$ 14,549	\$ 14,999	\$ 11,874	\$ 16,666	Revenu médian.....	35.
\$ 1,320	\$ 1,732	\$ 1,429	\$ 2,423	\$ 1,945	\$ 2,164	Erreur type du revenu moyen.....	36.
240	90	90	50	105	100	Femmes de 15 ans et plus ayant un revenu.....	37.
10	-	5	10	5	-	Moins de \$1,000 (39).....	38.
20	15	35	10	15	15	\$ 1,000 - \$ 2,999.....	39.
30	20	10	10	30	15	3,000 - 4,999.....	40.
30	25	10	-	20	10	5,000 - 6,999.....	41.
40	20	25	15	10	25	7,000 - 9,999.....	42.
50	-	-	15	5	25	10,000 - 14,999.....	43.
35	5	5	-	5	5	15,000 - 19,999.....	44.
5	-	5	-	5	5	20,000 - 24,999.....	45.
15	-	-	-	-	5	25,000 - 29,999.....	46.
-	-	-	-	-	-	30,000 - 34,999.....	47.
5	-	-	-	-	-	35,000 et plus.....	48.
\$ 10,520	\$ 5,741	\$ 5,845	\$ 5,826	\$ 6,449	\$ 8,867	Revenu moyen.....	49.
\$ 8,681	\$ 5,699	\$ 4,499	\$ 4,799	\$ 4,920	\$ 7,428	Revenu médian.....	50.
\$ 994	\$ 761	\$ 1,135	\$ 1,369	\$ 1,016	\$ 1,276	Erreur type du revenu moyen.....	51.

Voir note et renvois) sur l'encart à la fin de la publication.

Selected Characteristics for Census Divisions and Census Subdivisions, 1986 Census - 20% Sample Data

No.	Characteristics	Rapide-Denseur, SD	Rivière-Héva, SD	Rochebaucourt, SD	Roquemaure, SD	Saint-Dominique-du-Rosaire, SD	Saint-Félix-de-Delquier, SD
1985 INCOME CHARACTERISTICS (concluded)							
by composition of total income (40)							
1.	Total.....	100.0%	100.0%	100.0%	100.0%	100.0%	100.0%
2.	Employment income.....	70.5%	80.6%	83.0%	59.4%	75.8%	80.9%
3.	Government transfer payments.....	24.7%	11.2%	35.1%	35.5%	22.3%	15.6%
4.	Other income.....	4.8%	8.2%	2.0%	5.1%	1.9%	3.5%
Employment income (41)							
by sex and work activity in 1985							
Males							
5.	Worked full year, full time (42).....	15	145	5	45	45	110
6.	Average employment income.....	\$ 18,376	\$ 30,894	\$ 22,000	\$ 21,999	\$ 15,985	\$ 24,964
7.	Standard error of average employment income.....	\$ 4,690	\$ 3,383	\$ -	\$ 2,801	\$ 2,898	\$ 1,526
8.	Worked part year or part time (43).....	55	75	50	75	90	150
9.	Average employment income.....	\$ 13,932	\$ 18,316	\$ 13,785	\$ 10,081	\$ 16,609	\$ 14,485
10.	Standard error of average employment income.....	\$ 2,815	\$ 2,633	\$ 1,956	\$ 1,776	\$ 1,788	\$ 1,652
Females							
11.	Worked full year, full time (42).....	5	55	5	20	15	55
12.	Average employment income.....	\$ 12,835	\$ 12,723	\$ 28,000	\$ 7,246	\$ 18,574	\$ 10,822
13.	Standard error of average employment income.....	\$ 5,194	\$ 3,421	\$ -	\$ 1,751	\$ 5,301	\$ 1,423
14.	Worked part year or part time (43).....	15	65	35	35	40	100
15.	Average employment income.....	\$ 2,335	\$ 11,348	\$ 10,720	\$ 2,174	\$ 4,712	\$ 10,015
16.	Standard error of average employment income.....	\$ 329	\$ 1,720	\$ 2,557	\$ 974	\$ 851	\$ 1,505
17.	Family income - All census families.....	55	260	75	140	110	245
18.	Under \$5,000.....	5	30	-	5	-	10
19.	\$ 5,000 - \$ 9,999.....	10	10	15	25	15	20
20.	10,000 - 14,999.....	5	30	-	15	-	25
21.	15,000 - 19,999.....	15	10	20	30	25	10
22.	20,000 - 24,999.....	5	15	15	10	20	15
23.	25,000 - 29,999.....	10	20	-	15	-	40
24.	30,000 - 34,999.....	5	25	20	20	15	40
25.	35,000 - 39,999.....	-	15	5	20	15	40
26.	40,000 - 49,999.....	-	45	-	5	5	20
27.	50,000 and over.....	-	55	5	-	5	30
28.	Average income.....	\$ 17,657	\$ 32,836	\$ 23,492	\$ 21,862	\$ 26,148	\$ 31,281
29.	Median income.....	\$ 17,213	\$ 32,332	\$ 22,349	\$ 18,928	\$ 24,199	\$ 30,249
30.	Standard error of average income.....	\$ 2,206	\$ 2,847	\$ 2,420	\$ 1,860	\$ 2,459	\$ 2,310
Incidence of low income (37)							
31.	All economic families.....	65	250	65	145	105	240
32.	Low income economic families.....	25	45	10	25	15	35
33.	Incidence of low income (44).....	40.4%	18.2%	17.4%	18.3%	14.8%	13.7%
34.	All unattached individuals.....	25	35	35	-	25	25
35.	Low income unattached individuals.....	5	15	20	-	-	5
36.	Incidence of low income (44).....	21.8%	49.6%	52.9%	-	-	22.2%
37.	Total population in private households.....	280	925	275	485	425	875
38.	Persons in low income family units.....	100	175	40	65	50	105
39.	Incidence of low income (44).....	35.8%	19.3%	14.6%	13.2%	12.6%	11.8%
40.	Household income - All private households.....	80	275	100	140	125	275
41.	Under \$5,000.....	5	40	5	5	-	30
42.	\$ 5,000 - \$ 9,999.....	25	15	20	15	20	20
43.	10,000 - 14,999.....	5	25	5	15	10	20
44.	15,000 - 19,999.....	15	20	15	35	20	10
45.	20,000 - 24,999.....	10	15	15	10	25	20
46.	25,000 - 29,999.....	10	20	-	15	5	40
47.	30,000 - 34,999.....	5	30	25	20	15	40
48.	35,000 - 39,999.....	-	10	10	20	10	40
49.	40,000 - 49,999.....	-	40	-	5	5	25
50.	50,000 and over.....	10	60	10	-	10	25
51.	Average income.....	\$ 20,092	\$ 31,591	\$ 23,860	\$ 22,264	\$ 25,182	\$ 28,993
52.	Median income.....	\$ 17,599	\$ 32,058	\$ 22,799	\$ 21,099	\$ 23,399	\$ 28,999
53.	Standard error of average income.....	\$ 3,038	\$ 2,731	\$ 2,887	\$ 1,839	\$ 2,524	\$ 2,265

See note(s) and footnote(s) on foldout at end of publication.

Certains caractéristiques des divisions de recensement et subdivisions de recensement, recensement de 1986 - données-échantillon (20%)

Saint-Jacques-de-Dupuy, SD	Saint-Janvier, P	Saint-Joseph-de-Cléricy, SD	Saint-Lambert, P	Saint-Laurent, SD	Saint-Marc-de-Figuery, P	Caractéristiques	N°	
						CARACTÉRISTIQUES DU REVENU - 1985 (fin)		
						selon la composition du revenu total (40)		
100.0%	100.0%	100.0%	100.0%	100.0%	100.0%	Total.....	1.	
74.1%	72.2%	67.0%	69.8%	71.3%	75.9%	Revenu d'emploi.....	2.	
19.6%	25.7%	31.1%	28.0%	23.1%	22.1%	Transferts gouvernementaux.....	3.	
6.3%	2.1%	1.9%	2.2%	5.6%	2.0%	Autres revenus.....	4.	
						Revenu d'emploi (41)		
						selon le sexe et le travail en 1985		
						Hommes		
						Travaillé toute l'année à plein temps(42).....	5.	
\$ 26.040	\$ 19.618	\$ 21.418	\$ 31.208	\$ 31.593	\$ 27.528	Revenu moyen d'emploi.....	6.	
\$ 2.066	\$ 2.500	\$ 4.387	\$ 1.373	\$ 2.810	\$ 3.169	Erreur type du revenu moyen d'emploi.....	7.	
						Travaillé une partie de l'année ou à temps partiel (43).....	8.	
\$ 15.754	\$ 20.339	\$ 11.918	\$ 20.586	\$ 12.747	\$ 11.783	Revenu moyen d'emploi.....	9.	
\$ 1.637	\$ 3.261	\$ 1.615	\$ 3.779	\$ 2.723	\$ 2.571	Erreur type du revenu moyen d'emploi.....	10.	
						Femmes		
						Travaillé toute l'année à plein temps(42).....	11.	
\$ 15.387	\$ 8.840	\$ 8.417	\$ 11.713	\$ 13.493	\$ 15.907	Revenu moyen d'emploi.....	12.	
\$ 1.340	\$ 1.313	\$ 3.074	\$ 1.667	\$ 2.044	\$ 2.785	Erreur type du revenu moyen d'emploi.....	13.	
						Travaillé une partie de l'année ou à temps partiel (43).....	14.	
\$ 7.963	\$ 3.479	\$ 4.406	\$ 5.91	\$ 3.447	\$ 4.958	Revenu moyen d'emploi.....	15.	
\$ 1.192	\$ 1.155	\$ 1.783	\$ 1.103	\$ 953	\$ 1.627	Erreur type du revenu moyen d'emploi.....	16.	
						Revenu de la famille -		
						Toutes les familles de recensement.....		17.
295	100	120	75	140	140	Moins de \$5,000.....	18.	
15	-	5	5	10	10	\$ 5,000 - \$ 9,999.....	19.	
25	10	20	-	25	-	10,000 - 14,999.....	20.	
30	15	5	20	35	10	15,000 - 19,999.....	21.	
25	5	10	5	10	10	20,000 - 24,999.....	22.	
35	15	20	10	10	45	25,000 - 29,999.....	23.	
25	10	35	5	10	5	30,000 - 34,999.....	24.	
45	25	5	-	5	20	35,000 - 39,999.....	25.	
25	5	5	20	15	10	40,000 - 49,999.....	26.	
25	15	10	5	20	25	50,000 et plus.....	27.	
45	-	-	-	-	5	Revenu moyen.....	28.	
\$ 30.549	\$ 26.651	\$ 22.520	\$ 24.896	\$ 21.382	\$ 28.842	Revenu médian.....	29.	
\$ 28.699	\$ 29.449	\$ 22.799	\$ 22.749	\$ 17.399	\$ 24.832	Erreur type du revenu moyen.....	30.	
\$ 2.223	\$ 2.299	\$ 2.109	\$ 2.934	\$ 2.422	\$ 2.258	Fréquence des unités à faible revenu(37)		
295	110	120	80	140	145	Toutes les familles économiques.....	31.	
55	10	30	10	40	20	Familles économiques à faible revenu.....	32.	
18.4%	7.9%	24.9%	16.1%	28.2%	14.3%	Fréquence des unités à faible revenu(44).....	33.	
55	30	35	15	10	10	Toutes les personnes seules.....	34.	
15	15	10	-	-	10	Personnes seules à faible revenu.....	35.	
26.5%	59.5%	40.2%	-	-	100.0%	Fréquence des unités à faible revenu(44).....	36.	
1.155	415	490	280	445	510	Population totale dans les ménages privés.....	37.	
210	65	100	55	115	80	Personnes dans les unités familiales à faible revenu.....	38.	
18.4%	15.3%	20.4%	19.1%	25.8%	16.1%	Fréquence des unités à faible revenu(44).....	39.	
350	110	150	105	150	145	Revenu des ménages - Tous les ménages privés....		
20	-	5	5	10	10	Moins de \$5,000.....	41.	
35	25	15	10	25	5	\$ 5,000 - \$ 9,999.....	42.	
35	5	25	30	30	15	10,000 - 14,999.....	43.	
15	5	15	10	15	5	15,000 - 19,999.....	44.	
60	25	30	10	10	40	20,000 - 24,999.....	45.	
25	5	35	5	20	5	25,000 - 29,999.....	46.	
50	25	15	-	5	20	30,000 - 34,999.....	47.	
20	10	5	20	15	10	35,000 - 39,999.....	48.	
35	15	10	10	15	20	40,000 - 49,999.....	49.	
50	-	-	-	5	5	50,000 et plus.....	50.	
\$ 29.887	\$ 25.945	\$ 22.006	\$ 21.275	\$ 23.383	\$ 26.955	Revenu moyen.....	51.	
\$ 27.405	\$ 24.399	\$ 21.416	\$ 15.624	\$ 18.099	\$ 23.874	Revenu médian.....	52.	
\$ 2.242	\$ 2.306	\$ 1.708	\$ 2.485	\$ 2.955	\$ 2.361	Erreur type du revenu moyen.....	53.	

Voir nota et renvois(s) sur l'encart à la fin de la publication.

Selected Characteristics for Census Divisions and Census Subdivisions, 1986 Census - 20% Sample Data

No.	Characteristics	Saint-Mathieu, P	Saint-Norbert- de-Mont- Brun, SD	Sainte- Germaine- Boulié, SD	Sainte- Gertrude- Manneville, SD	Sainte-Hélène- de-Mancebourg, P	Senneterre, P
POPULATION CHARACTERISTICS							
1.	Total population (including institutional residents).....	610	605	1,085	770	440	1,125
2.	Total population (non-institutional) (1).....	605	665	1,085	850	465	1,115
by home language							
3.	Single responses.....	600	655	1,085	840	460	1,110
4.	English.....	5	10	-	-	10	-
5.	French.....	590	640	1,085	845	455	1,110
6.	Non-official languages.....	-	-	-	-	-	-
7.	Italian.....	-	-	-	-	-	-
8.	Greek.....	-	-	-	-	-	-
9.	Spanish.....	-	-	-	-	-	-
10.	Portuguese.....	-	-	-	-	-	-
11.	Chinese.....	-	-	-	-	-	-
12.	Other languages.....	-	-	-	-	-	-
13.	Multiple responses.....	5	15	-	5	10	5
by official language							
14.	English only.....	-	-	-	-	-	-
15.	French only.....	505	560	1,015	825	440	930
16.	Both English and French.....	100	110	65	20	25	185
17.	Neither English nor French.....	-	-	-	-	-	-
by ethnic origin							
18.	Single origins.....	520	665	1,085	835	445	1,095
19.	British (2).....	20	-	-	25	10	5
20.	French (3).....	500	665	1,080	800	445	1,080
21.	Italian.....	-	-	-	-	-	-
22.	Jewish.....	-	-	-	-	-	-
23.	Aboriginal peoples.....	5	-	-	5	-	-
24.	Greek.....	-	-	-	-	-	-
25.	Black.....	-	-	-	-	-	-
26.	Other single origins.....	-	-	-	5	-	-
27.	Multiple origins (4).....	80	-	-	10	20	25
by citizenship							
28.	Canadian citizenship (5).....	605	665	1,085	840	465	1,115
29.	Citizenship other than Canadian (6).....	-	-	-	5	-	-
by place of birth							
30.	Non-immigrant population (7).....	610	665	1,085	840	465	1,115
31.	Born in province of residence.....	585	660	1,065	830	460	1,075
32.	Immigrant population.....	-	-	-	10	-	-
33.	United States of America.....	-	-	-	5	-	-
34.	Other Americas (8).....	-	-	-	5	-	-
35.	United Kingdom.....	-	-	-	-	-	-
36.	Other Europe (9).....	-	-	-	-	-	-
37.	Africa.....	-	-	-	-	-	-
38.	Asia.....	-	-	-	-	-	-
39.	Other (10).....	-	-	-	-	-	-
40.	Total immigrant population.....	-	-	-	10	-	-
by period of immigration							
41.	Before 1946.....	-	-	-	5	-	-
42.	1946 - 1966.....	-	-	-	-	-	-
43.	1967 - 1977.....	-	-	-	-	-	-
44.	1978 - 1982.....	-	-	-	-	-	-
45.	1983 - 1986 (11).....	-	-	-	5	-	-
by age at immigration							
46.	0 - 4 years.....	-	-	-	5	-	-
47.	5 - 19 years.....	-	-	-	5	-	-
48.	20 years and over.....	-	5	-	-	-	-
49.	Total population 5 years and over.....	530	610	970	760	420	1,015
by mobility status							
50.	Non-movers.....	315	395	750	655	355	735
51.	Movers.....	215	215	220	105	60	275
52.	Non-migrants (12).....	85	115	125	50	30	160
53.	Migrants (13).....	135	105	95	55	35	115
54.	From same census division.....	80	20	65	40	35	60
55.	From same province.....	50	85	25	20	-	55
56.	From different province.....	10	-	-	-	-	-
57.	From outside Canada.....	-	-	-	-	-	-

See note(s) and footnote(s) on foldout at end of publication.

Certaines caractéristiques des divisions de recensement et subdivisions de recensement,
recensement de 1986 - données-échantillon (20%)

Senneterre, V	Sullivan, SD	Taschereau, SD	Taschereau, VL	Trécesson, CT	Val-d'Or, V	Caractéristiques	N°
CARACTÉRISTIQUES DE LA POPULATION							
4,015	2,280	510	715	985	22,255	Population totale (y compris les pensionnaires d'institution).....	1.
4,075	2,330	525	735	905	22,150	Population totale (sauf les pensionnaires d'institution) (1).....	2.
selon la langue parlée à la maison							
3,960	2,285	525	730	905	21,100	Réponses uniques.....	3.
145	95	10	-	5	795	Anglais.....	4.
3,730	2,190	510	730	895	20,030	Français.....	5.
80	-	-	-	5	275	Langues non officielles.....	6.
-	-	-	-	-	-	Italien.....	7.
-	-	-	-	-	-	Grec.....	8.
-	-	-	-	-	-	Espagnol.....	9.
-	-	-	-	-	-	Portugais.....	10.
80	-	-	-	-	20	Chinois.....	11.
115	45	-	5	5	250	Autres langues.....	12.
-	-	-	-	-	1,045	Réponses multiples.....	13.
selon la langue officielle							
70	45	-	-	-	445	Anglais seulement.....	14.
3,140	1,665	475	670	775	14,550	Français seulement.....	15.
850	625	45	60	125	7,105	Anglais et français.....	16.
15	-	-	-	-	50	Ni l'anglais ni le français.....	17.
selon l'origine ethnique							
3,920	2,240	525	680	905	21,045	Origines uniques.....	18.
70	30	20	15	20	590	Britannique (2).....	19.
3,615	2,115	465	665	885	19,490	Français (3).....	20.
5	10	-	-	-	20	Italien.....	21.
-	-	-	-	-	10	Juif.....	22.
210	80	35	-	-	260	Autochtones.....	23.
-	-	-	-	-	-	Grec.....	24.
-	-	-	-	-	15	Noir.....	25.
20	5	-	-	-	560	Autres origines uniques.....	26.
150	90	-	50	-	1,105	Origines multiples (4).....	27.
selon la citoyenneté							
4,070	2,330	520	730	905	22,085	Citoyenneté canadienne (5).....	28.
5	-	-	-	-	65	Citoyenneté autre que canadienne (6).....	29.
selon le lieu de naissance							
4,035	2,315	515	735	900	21,565	Population non immigrante (7).....	30.
3,795	2,225	515	710	880	20,240	Née dans la province de résidence.....	31.
40	15	5	-	5	585	Population immigrante.....	32.
5	-	5	-	5	80	États-Unis d'Amérique.....	33.
-	-	-	-	-	50	Autres Amériques (8).....	34.
-	5	-	-	-	10	Royaume-Uni.....	35.
35	5	-	-	-	350	Autres Europees (9).....	36.
-	-	-	-	-	40	Afrique.....	37.
-	-	-	-	-	45	Asie.....	38.
-	-	-	-	-	-	Autres (10).....	39.
40	10	5	-	5	590	Population immigrante totale.....	40.
selon la période d'immigration							
5	-	5	-	5	90	Avant 1946.....	41.
25	5	-	-	-	275	1946 - 1966.....	42.
-	5	-	-	-	175	1967 - 1977.....	43.
10	-	-	-	-	40	1978 - 1982.....	44.
-	-	-	-	-	10	1983 - 1986 (11).....	45.
selon l'âge à l'immigration							
15	5	-	-	5	95	0 - 4 ans.....	46.
-	-	5	-	-	105	5 - 19 ans.....	47.
25	10	-	-	-	390	20 ans et plus.....	48.
3,690	2,105	450	655	820	20,390	Population totale de 5 ans et plus.....	49.
selon la mobilité							
1,805	1,165	350	410	540	9,655	Personnes n'ayant pas déménagé.....	50.
1,890	940	100	245	280	10,735	Personnes ayant déménagé.....	51.
1,090	490	60	135	155	6,550	Non-migrants (12).....	52.
800	445	40	105	130	4,185	Migrants (13).....	53.
150	205	20	80	105	1,180	De la même division de recensement.....	54.
450	225	20	10	15	2,535	De la même province.....	55.
125	20	-	20	5	445	D'une province différente.....	56.
65	-	-	-	-	30	De l'extérieur du Canada.....	57.

Voir nota et renvoi(s) sur l'encart à la fin de la publication.

Selected Characteristics for Census Divisions and Census Subdivisions, 1986 Census - 20% Sample Data

No.	Characteristics	Saint-Mathieu, P	Saint-Norbert- de-Mont- Brun, SD	Sainte- Germaine- Boulé, SD	Sainte- Gertrude- Manneville, SD	Sainte-Hélène- de-Mancebourg, P	Senneterre, P
POPULATION CHARACTERISTICS (continued)							
1.	Total population 15 years and over.....	395	470	740	580	325	835
by highest level of schooling							
2.	Less than Grade 9(14).....	125	175	255	190	100	295
3.	Grades 9-13 - Without secondary certificate...	60	150	220	200	85	220
4.	- With secondary certificate.....	75	50	95	55	35	105
5.	Trades certificate or diploma.....	35	30	75	50	25	50
Other non-university education only(15)							
6.	- Without certificate.....	20	10	40	20	30	30
7.	- With certificate(16).....	50	30	40	55	40	70
8.	University(17) - Without degree.....	15	5	-	10	10	45
9.	- With degree.....	10	20	15	5	-	25
by sex and major field of study							
10.	Males with postsecondary(18) qualifications...	65	40	75	60	35	90
Educational, recreational and counselling services.....							
11.		5	-	5	5	-	10
12.	Fine and applied arts.....	5	-	-	-	-	-
13.	Humanities and related fields.....	-	5	-	-	-	10
14.	Social sciences and related fields.....	5	5	-	-	-	5
15.	Commerce, management and business admin.	5	5	-	-	5	5
16.	Agricultural and biological sciences/technologies.....	5	-	5	5	5	-
17.	Engineering and applied sciences.....	-	-	-	-	-	-
18.	Engineering and applied science technologies and trades.....	40	30	65	50	25	60
19.	Health professions, sciences and tech.	-	-	-	-	-	5
20.	Mathematics and physical sciences.....	-	-	-	-	-	-
21.	All other(19).....	-	-	-	-	-	-
22.	Females with postsecondary(18) qualifications...	55	40	55	65	40	80
Educational, recreational and counselling services.....							
23.		5	15	10	5	5	20
24.	Fine and applied arts.....	20	-	5	-	5	15
25.	Humanities and related fields.....	-	-	-	10	-	15
26.	Social sciences and related fields.....	-	-	-	10	-	10
27.	Commerce, management and business admin.	25	5	30	30	15	15
28.	Agricultural and biological sciences/technologies.....	-	10	5	10	5	5
29.	Engineering and applied sciences.....	-	-	-	-	-	-
30.	Engineering and applied science technologies and trades.....	-	-	-	-	-	-
31.	Health professions, sciences and tech.	5	-	10	5	5	15
32.	Mathematics and physical sciences.....	-	-	-	-	-	-
33.	All other(19).....	-	5	-	-	-	-
by labour force activity							
34.	Males - 15 years and over.....	200	260	380	310	175	450
35.	In the labour force.....	175	160	270	225	160	375
36.	Employed.....	145	125	200	185	135	330
37.	Unemployed.....	25	35	70	40	20	50
38.	Participation rate.....	87.5	61.5	71.1	72.6	91.4	83.3
39.	Married (excludes separated).....	86.2	77.4	78.0	82.9	85.0	87.1
40.	Unemployment rate.....	14.3	21.9	25.9	17.8	12.5	13.3
41.	Females - 15 years and over.....	200	210	360	270	150	385
42.	In the labour force.....	105	60	110	90	55	165
43.	Employed.....	80	45	100	60	50	125
44.	Unemployed.....	25	15	15	25	5	40
45.	Participation rate.....	52.5	28.6	30.6	33.3	36.7	42.9
46.	Married (excludes separated).....	51.7	28.1	40.0	26.5	40.9	43.3
47.	Unemployment rate.....	23.8	25.0	13.6	27.8	9.1	24.2
48.	Both sexes - Participation rate.....	70.9	46.8	51.4	54.8	66.2	64.7
49.	15-24 years.....	63.6	22.7	41.7	55.9	73.9	60.0
50.	25 years and over.....	72.1	54.2	54.9	53.7	60.5	66.1
51.	Married (excludes separated).....	70.2	51.6	58.6	54.3	61.9	66.4
52.	Unemployment rate.....	17.9	20.5	22.4	19.0	14.0	16.7
53.	15-24 years.....	42.9	20.0	46.7	31.6	23.5	37.5
54.	25 years and over.....	14.3	23.1	17.7	15.9	7.7	11.9

See note(s) and footnote(s) on foldout at end of publication.

Certaines caractéristiques des divisions de recensement et subdivisions de recensement,
recensement de 1986 - données-échantillon (20%)

Senneterre, V	Sullivan, SD	Taschereau, SD	Taschereau, VL	Trécesson, CT	Val-d'Or, V	Caractéristiques	N°
						CARACTÉRISTIQUES DE LA POPULATION (suite)	
2,980	1,690	355	535	695	17,045	Population totale de 15 ans et plus.....	1.
865	520	135	195	175	4,320	selon le plus haut niveau de scolarité atteint	
820	485	110	130	180	4,490	N'ayant pas atteint la 9e année(14).....	2.
485	265	50	80	70	2,500	9e-13e année - Sans certificat d'études	
130	60	35	45	70	885	secondaires.....	3.
190	85	-	40	20	1,020	- Avec certificat d'études	
300	125	15	30	85	1,750	secondaires.....	4.
105	70	5	10	40	1,065	Certificat ou diplôme d'une école de métiers.	5.
75	80	5	-	55	1,025	Autres études non universitaires	
						seulement(15)	
						- Sans certificat.....	6.
						- Avec certificat(16).....	7.
						Études universitaires(17) - Sans grade.....	8.
						- Avec grade.....	9.
						selon le sexe et le principal domaine d'études	
305	185	30	65	120	2,345	Hommes ayant terminé des études	
15	20	5	5	15	220	postsecondaires(18).....	10.
-	5	-	-	15	35	Enseignement, loisirs et orientation.....	11.
10	5	-	-	15	80	Beaux-arts et arts appliqués.....	12.
10	5	-	-	5	150	Lettres, sciences humaines et disciplines	
40	25	5	5	-	420	connexes.....	13.
-	-	-	-	10	50	Sciences sociales et disciplines connexes....	14.
10	10	-	-	-	130	Commerce, gestion et admin. des affaires....	15.
210	95	20	55	60	995	Sciences et techniques agricoles et	
10	10	-	-	5	105	biologiques.....	16.
-	-	-	-	-	120	Génie et sciences appliquées.....	17.
5	-	-	-	-	5	Techniques et métiers du génie et des	
						sciences appliquées.....	18.
275	130	20	20	125	2,105	Professions, sciences et techn. de la santé.	19.
50	20	-	5	45	440	Mathématiques et sciences physiques.....	20.
25	5	5	-	10	205	Autres disciplines(19).....	21.
25	5	-	10	5	85	Femmes ayant terminé des études	
30	-	-	-	5	195	postsecondaires(18).....	22.
95	65	10	15	55	555	Enseignement, loisirs et orientation.....	23.
15	-	5	-	5	110	Beaux-arts et arts appliqués.....	24.
-	-	-	-	-	10	Lettres, sciences humaines et disciplines	
-	5	-	-	-	40	connexes.....	25.
30	25	-	-	10	395	Sciences sociales et disciplines connexes....	26.
5	-	-	-	-	30	Commerce, gestion et admin. des affaires....	27.
-	-	-	-	-	35	Sciences et techniques agricoles et	
						biologiques.....	28.
1,550	875	200	275	345	8,515	Génie et sciences appliquées.....	29.
1,130	720	135	210	285	6,640	Techniques et métiers du génie et des	
990	615	95	190	255	5,720	sciences appliquées.....	30.
145	100	35	20	30	915	Professions, sciences et techn. de la santé.	31.
72.9	82.3	67.5	76.4	82.6	78.0	Mathématiques et sciences physiques.....	32.
80.4	83.5	72.7	78.8	87.2	84.7	Autres disciplines(19).....	33.
12.8	13.9	25.9	9.5	10.5	13.8	selon l'activité	
1,425	815	155	260	355	8,530	Hommes - 15 ans et plus.....	34.
630	435	45	95	175	4,680	Faisant partie de la population active.....	35.
525	365	30	85	150	3,865	Occupés.....	36.
105	70	10	30	30	815	En chômage.....	37.
44.2	53.4	29.0	36.5	49.3	54.9	Taux d'activité.....	38.
44.0	60.5	27.3	35.3	54.2	55.9	Mariés (ne comprend pas les séparés).....	39.
16.7	16.1	22.2	31.6	17.1	17.4	Taux de chômage.....	40.
59.3	68.6	49.3	57.0	66.2	66.4	Femmes - 15 ans et plus.....	41.
58.6	69.3	47.6	54.8	53.6	58.7	Faisant partie de la population active.....	42.
59.5	68.7	50.0	57.9	69.6	65.8	Occupées.....	43.
						En chômage.....	44.
						Taux d'activité.....	45.
						Mariées (ne comprend pas les séparées).....	46.
						Taux de chômage.....	47.
						Les deux sexes - Taux d'activité.....	48.
						15-24 ans.....	49.
						25 ans et plus.....	50.
						Marié(e)s (ne comprend pas les	
						séparé(e)s).....	51.
						Taux de chômage.....	52.
						15-24 ans.....	53.
						25 ans et plus.....	54.

Voir note et renvoi(s) sur l'encart à la fin de la publication.

Selected Characteristics for Census Divisions and Census Subdivisions, 1986 Census - 20% Sample Data

No.	Characteristics	Saint-Mathieu, P	Saint-Norbert- de-Mont- Brun, SD	Sainte- Germaine- Boulé, SD	Sainte- Gertrude- Manneville, SD	Sainte-Hélène- de-Mancebourg, P	Senneterre, P
POPULATION CHARACTERISTICS (concluded)							
1.	Total labour force 15 years and over.....	275	215	385	315	215	540
2.	Not applicable (20).....	5	10	20	-	10	20
by industry divisions (21)							
3.	All industries (22).....	270	210	365	310	205	520
4.	Primary industries (Divisions A, B, C and D).....	50	80	180	80	95	85
5.	Manufacturing industries (Division E).....	40	10	60	80	45	90
6.	Construction industries (Division F).....	5	10	15	30	5	10
Transportation, storage, communication and other utility industries (Divisions G and H).....							
7.	15	30	10	-	20	105
8.	Trade industries (Divisions I and J).....	60	10	25	55	10	60
Finance, insurance and real estate industries (Divisions K and L).....							
9.	5	5	5	-	5	5
10.	Government service industries (Division N).....	30	25	-	5	10	55
11.	Other service industries (Divisions M, O, P, Q and R).....	60	30	70	70	20	105
by sex and occupation major groups (21)							
12.	Males - All occupations (22).....	170	160	260	225	155	365
Managerial, administrative and related occupations.....							
13.	30	15	10	5	-	10
14.	Teaching and related occupations.....	5	5	-	5	-	15
15.	Occupations in medicine and health.....	-	-	-	-	-	-
Technological, social, religious, artistic and related occupations (23).....							
16.	15	5	-	-	-	10
17.	Clerical and related occupations.....	5	5	-	-	5	25
18.	Sales occupations.....	30	5	-	5	10	10
19.	Service occupations.....	-	-	-	20	5	25
20.	Primary occupations (24).....	30	80	125	50	65	40
21.	Processing occupations.....	5	5	25	25	20	30
Machining, product fabricating, assembling and repairing occupations (25).....							
22.	15	10	65	75	10	75
23.	Construction trades occupations.....	15	15	15	35	15	45
24.	Transport equipment operating occupations.....	20	15	5	-	10	50
25.	Other (26).....	-	-	10	10	10	30
26.	Females - All occupations (22).....	100	50	100	90	50	150
Managerial, administrative and related occupations.....							
27.	15	-	10	10	-	20
28.	Teaching and related occupations.....	10	-	20	5	5	20
29.	Occupations in medicine and health.....	5	-	5	10	-	10
Technological, social, religious, artistic and related occupations (23).....							
30.	-	15	-	-	-	15
31.	Clerical and related occupations.....	35	25	35	15	25	30
32.	Sales occupations.....	10	5	-	5	-	5
33.	Service occupations.....	20	-	15	25	5	40
34.	Primary occupations (24).....	-	-	20	25	10	10
35.	Processing occupations.....	-	-	-	-	-	-
Machining, product fabricating, assembling and repairing occupations (25).....							
36.	5	-	-	-	5	-
37.	Construction trades occupations.....	-	-	-	-	-	-
38.	Transport equipment operating occupations.....	-	-	5	-	-	-
39.	Other (26).....	-	-	-	-	-	-
by sex and class of worker							
40.	Males - All classes of worker (22) (27).....	170	160	260	225	155	360
41.	Paid workers (28).....	135	125	230	215	120	355
42.	Self-employed (29).....	20	25	25	10	35	10
43.	Females - All classes of worker (22) (27).....	95	50	105	90	50	150
44.	Paid workers (28).....	95	40	90	85	35	155
45.	Self-employed (29).....	5	5	10	5	-	-

See note(s) and footnote(s) on foldout at end of publication.

Certaines caractéristiques des divisions de recensement et subdivisions de recensement,
recensement de 1986 - données-échantillon (20%)

Senneterre, V	Sullivan, SD	Teschereau, SD	Teschereau, VL	Trécesson, CT	Val-d'Or, V	Caractéristiques	N°
						CARACTÉRISTIQUES DE LA POPULATION (fin)	
1,760	1,155	175	305	460	11,325	Population active totale de 15 ans et plus.....	1.
95	35	5	15	15	550	Sans objet (20)	2.
						selon les divisions d'industries (21)	
1,670	1,120	165	290	445	10,770	Toutes les industries (22)	3.
110	230	35	10	70	1,750	Industries primaires (divisions A, B, C et D)	4.
240	90	60	125	60	895	Industries manufacturières (division E)	5.
60	65	-	5	25	430	Industries de la construction (division F)	6.
						Industries du transport, de l'entreposage, des communications et autres services publics (divisions G et H)	7.
380	135	15	35	10	925	Industries du commerce (divisions I et J)	8.
155	260	35	65	105	2,165	Industries des finances, des assurances et des agences immobilières (div. K et L)	9.
65	25	-	-	25	425	Industries des services gouvernementaux (division N)	10.
255	45	10	15	25	575	Autres industries de services (divisions M, O, P, Q et R)	11.
405	270	5	40	135	3,600		
						selon le sexe et les grands groupes de professions (21)	
1,090	690	130	210	275	6,350	Hommes - Toutes les professions (22)	12.
95	80	5	5	15	830	Directeurs, gérants, administrateurs et personnel assimilé	13.
15	5	-	5	5	225	Enseignants et personnel assimilé	14.
10	-	-	-	5	130	Médecine et santé	15.
						Professions technologiques, sociales, religieuses, artistiques et personnel assimilé (23)	16.
50	35	-	-	20	530	Employés de bureau et trav. assimilés	17.
40	55	-	-	20	420	Travailleurs spécialisés dans la vente	18.
35	25	20	25	35	530	Travailleurs spécialisés dans les services	19.
135	30	-	15	15	535	Travailleurs du secteur primaire (24)	20.
45	175	15	10	60	945	Travailleurs des industries de transformation	21.
115	15	35	55	35	245	Usineurs, travailleurs spécialisés dans la fabrication, le montage et la réparation de produits (25)	22.
160	80	25	55	25	775	Travailleurs du bâtiment	23.
115	60	10	-	30	545	Personnel d'exploitation des transports	24.
225	75	15	35	10	410	Autres (26)	25.
50	55	-	5	5	235		
580	425	40	80	170	4,420	Femmes - Toutes les professions (22)	26.
15	15	-	10	20	295	Directeurs, gérants, administrateurs et personnel assimilé	27.
50	20	-	5	20	300	Enseignants et personnel assimilé	28.
10	25	-	-	10	375	Médecine et santé	29.
						Professions technologiques, sociales, religieuses, artistiques et personnel assimilé (23)	30.
35	5	-	-	5	240	Employés de bureau et trav. assimilés	31.
210	160	15	45	50	1,755	Travailleurs spécialisés dans la vente	32.
35	75	10	10	25	395	Travailleurs spécialisés dans les services	33.
175	95	10	20	30	890	Travailleurs du secteur primaire (24)	34.
35	-	-	-	20	40	Travailleurs des industries de transformation	35.
	5	-	-	-	5	Usineurs, travailleurs spécialisés dans la fabrication, le montage et la réparation de produits (25)	36.
5	-	-	-	-	30	Travailleurs du bâtiment	37.
5	-	-	-	-	10	Personnel d'exploitation des transports	38.
-	10	-	-	-	35	Autres (26)	39.
5	10	-	-	-	40		
						selon le sexe et la catégorie de travailleurs	
						Hommes - Toutes les catégories	
1,090	695	130	205	275	6,350	de travailleurs (22) (27)	40.
1,030	670	115	205	240	6,050	Travailleurs rémunérés (28)	41.
55	20	10	5	35	290	Travailleurs autonomes (29)	42.
						Femmes - Toutes les catégories	
580	430	35	80	170	4,420	de travailleuses (22) (27)	43.
575	420	35	75	160	4,325	Travailleuses rémunérées (28)	44.
5	10	-	5	5	85	Travailleuses autonomes (29)	45.

Voir note et renvois sur l'encart à la fin de la publication.

Selected Characteristics for Census Divisions and Census Subdivisions, 1986 Census - 20% Sample Data

No.	Characteristics	Saint-Mathieu, P	Saint-Norbert- de-Mont- Brun, SD	Sainte- Germaine- Boulé, SD	Sainte- Gertrude- Manneville, SD	Sainte-Hélène- de-Manebourg, P	Senneterre, P
DWELLING CHARACTERISTICS							
1.	Total number of occupied private dwellings.....	180	180	320	220	105	355
2.	Average number of rooms per dwelling.....	6.2	6.1	6.5	5.9	7.0	5.7
3.	Average value of dwelling (30).....	\$ 44,219	\$ 42,344	\$ 38,003	\$ 35,410	\$ 26,789	\$ 42,764
by period of construction							
4.	Before 1946.....	30	45	120	50	30	30
5.	1946 - 1960.....	10	55	80	60	60	60
6.	1961 - 1970.....	5	15	10	15	5	30
7.	1971 - 1980.....	75	15	95	70	15	180
8.	1981 - 1986 (11).....	55	30	15	25	-	55
9.	Dwellings with central heating (31) Total.....	135	115	260	200	85	320
Dwellings by principal heating fuel							
10.	Gas (32).....	-	-	-	-	-	-
11.	Electricity (33).....	105	45	150	90	35	195
12.	Oil (34).....	10	25	45	25	20	55
13.	Other fuels (35).....	65	115	125	100	50	105
HOUSEHOLD CHARACTERISTICS							
14.	Total number of private households.....	180	185	325	220	105	360
15.	Average number of persons per room.....	0.6	0.6	0.5	0.6	0.6	0.5
16.	Tenant one-family households without additional persons (36).....	5	25	40	20	-	25
17.	Average gross rent (monthly).....	\$ -	\$ 312	\$ 264	\$ 295	\$ -	\$ 220
18.	Gross rent >= 30% of household income (37).....	-	-	10	-	-	5
19.	Owner one-family households without additional persons (36).....	140	115	200	150	60	305
20.	Average major payments for owners (monthly)....	\$ 338	\$ 302	\$ 296	\$ 208	\$ 239	\$ 329
21.	Owner's major payments >= 30% of household income (37).....	10	10	30	5	-	15
1985 INCOME CHARACTERISTICS							
Total income (38)							
by sex and income group							
22.	Males 15 years and over with income.....	195	200	315	270	160	430
23.	Under \$1,000 (39).....	10	5	5	-	5	-
24.	\$ 1,000 - \$ 2,999.....	10	5	15	10	15	25
25.	3,000 - 4,999.....	10	10	25	20	5	15
26.	5,000 - 6,999.....	5	15	30	10	10	20
27.	7,000 - 9,999.....	-	25	30	30	20	40
28.	10,000 - 14,999.....	45	-	15	35	10	35
29.	15,000 - 19,999.....	15	50	30	65	5	25
30.	20,000 - 24,999.....	15	10	30	50	25	65
31.	25,000 - 29,999.....	25	20	20	20	25	120
32.	30,000 - 34,999.....	30	30	25	30	15	50
33.	35,000 and over.....	35	35	70	5	20	30
34.	Average income.....	\$ 22,361	\$ 21,597	\$ 22,293	\$ 17,131	\$ 20,250	\$ 21,178
35.	Median income.....	\$ 20,312	\$ 18,599	\$ 19,399	\$ 17,999	\$ 21,655	\$ 24,193
36.	Standard error of average income.....	\$ 2,029	\$ 1,792	\$ 1,910	\$ 1,096	\$ 2,259	\$ 1,049
37.	Females 15 years and over with income.....	120	100	170	145	70	215
38.	Under \$1,000 (39).....	10	-	30	20	10	15
39.	\$ 1,000 - \$ 2,999.....	20	5	15	25	15	35
40.	3,000 - 4,999.....	25	25	15	35	5	25
41.	5,000 - 6,999.....	15	10	40	15	5	45
42.	7,000 - 9,999.....	5	20	30	20	20	30
43.	10,000 - 14,999.....	5	10	5	15	-	20
44.	15,000 - 19,999.....	20	5	20	-	10	15
45.	20,000 - 24,999.....	5	20	5	5	5	-
46.	25,000 - 29,999.....	10	-	-	5	-	15
47.	30,000 - 34,999.....	5	-	-	-	-	5
48.	35,000 and over.....	-	-	-	-	-	5
49.	Average income.....	\$ 10,193	\$ 10,309	\$ 7,154	\$ 6,000	\$ 7,654	\$ 9,537
50.	Median income.....	\$ 5,317	\$ 8,224	\$ 5,849	\$ 4,416	\$ 5,999	\$ 6,529
51.	Standard error of average income.....	\$ 1,849	\$ 1,454	\$ 842	\$ 1,034	\$ 1,672	\$ 1,239

See note(s) and footnote(s) on foldout at end of publication.

Certaines caractéristiques des divisions de recensement et subdivisions de recensement,
recensement de 1986 - données-échantillon (20%)

Senneterre, V	Sullivan, SD	Taschereau, SD	Taschereau, VL	Trécesson, CT	Val-d'Or, V	Caractéristiques	N°
						CARACTÉRISTIQUES DU LOGEMENT	
1,375	765	145	240	310	8,135	Nombre total de logements privés occupés.....	1.
5.4	5.4	5.9	5.9	5.8	5.3	Nombre moyen de pièces par logement.....	2.
\$ 48,892	\$ 51,059	\$ 27,685	\$ 34,245	\$ 49,830	\$ 63,415	Valeur moyenne du logement (30).....	3.
						selon la période de construction	
225	110	35	80	40	985	Avant 1946.....	4.
445	190	30	30	55	2,135	1946 - 1960.....	5.
210	80	20	10	20	1,320	1961 - 1970.....	6.
400	205	50	105	140	2,615	1971 - 1980.....	7.
100	170	15	10	50	1,090	1981 - 1986 (11).....	8.
						Logements avec chauffage central (31)	
1,350	730	75	200	300	7,900	Total.....	9.
						Logements selon le principal combustible utilisé pour le chauffage	
5	-	-	-	-	115	Gaz (32).....	10.
1,125	615	55	125	200	6,545	Électricité (33).....	11.
170	75	5	30	25	1,130	Huile (mazout) (34).....	12.
75	70	90	90	85	345	Autres combustibles (35).....	13.
						CARACTÉRISTIQUES DU MÉNAGE	
1,375	765	145	235	310	8,135	Nombre total de ménages privés.....	14.
0.5	0.6	0.6	0.5	0.5	0.5	Nombre moyen de personnes par pièce.....	15.
						Ménages unifamiliaux locataires sans autres personnes (36)	
415	195	5	70	30	2,075	Total.....	16.
\$ 317	\$ 385	\$ 400	\$ 251	\$ 180	\$ 461	Loyer brut moyen (mensuel).....	17.
75	55	5	20	-	725	Loyer brut >= 30% du revenu du ménage (37).....	18.
						Ménages unifamiliaux propriétaires sans autres personnes (36)	
540	410	90	125	225	3,530	Total.....	19.
\$ 414	\$ 402	\$ 256	\$ 338	\$ 372	\$ 492	Principales dépenses moyennes de propriété (mensuelles).....	20.
75	40	10	5	15	440	Principales dépenses de propriété >= 30% du revenu du ménage (37).....	21.
						CARACTÉRISTIQUES DU REVENU - 1985	
						Revenu total (38)	
						selon le sexe et la tranche de revenu	
						Hommes de 15 ans et plus ayant un revenu.....	22.
1,450	820	160	250	330	7,940	Moins de \$1,000 (39).....	23.
15	20	-	15	-	235	\$ 1,000 - \$ 2,999.....	24.
70	40	10	10	20	405	3,000 - 4,999.....	25.
65	50	15	5	-	410	5,000 - 6,999.....	26.
85	50	20	10	15	530	7,000 - 9,999.....	27.
115	90	10	20	25	665	10,000 - 14,999.....	28.
115	85	25	20	50	800	15,000 - 19,999.....	29.
195	75	10	45	60	710	20,000 - 24,999.....	30.
195	130	20	35	50	635	25,000 - 29,999.....	31.
220	60	40	40	40	810	30,000 - 34,999.....	32.
170	95	5	40	35	855	35,000 et plus.....	33.
200	125	5	20	30	1,680	Revenu moyen.....	34.
\$ 22,344	\$ 19,953	\$ 16,622	\$ 20,705	\$ 20,054	\$ 22,840	Revenu médian.....	35.
\$ 21,416	\$ 20,129	\$ 12,999	\$ 20,555	\$ 18,582	\$ 21,031	Erreur type du revenu moyen.....	36.
\$ 1,106	\$ 916	\$ 1,832	\$ 1,727	\$ 1,353	\$ 405		
						Femmes de 15 ans et plus ayant un revenu.....	37.
925	600	65	175	205	6,590	Moins de \$1,000 (39).....	38.
60	50	5	20	15	440	\$ 1,000 - \$ 2,999.....	39.
115	50	20	45	20	700	3,000 - 4,999.....	40.
110	95	10	25	5	685	5,000 - 6,999.....	41.
175	95	5	25	70	775	7,000 - 9,999.....	42.
170	130	5	25	25	1,230	10,000 - 14,999.....	43.
125	85	20	15	25	865	15,000 - 19,999.....	44.
50	45	-	10	10	795	20,000 - 24,999.....	45.
80	30	-	-	10	440	25,000 - 29,999.....	46.
25	5	-	-	20	285	30,000 - 34,999.....	47.
5	25	-	5	10	190	35,000 et plus.....	48.
10	5	-	-	-	185	Revenu moyen.....	49.
\$ 9,157	\$ 9,391	\$ 6,840	\$ 6,178	\$ 10,995	\$ 11,352	Revenu médian.....	50.
\$ 7,034	\$ 7,791	\$ 4,943	\$ 4,320	\$ 6,925	\$ 8,426	Erreur type du revenu moyen.....	51.
\$ 519	\$ 658	\$ 1,227	\$ 942	\$ 1,286	\$ 248		

Voir nota et renvoi(s) sur l'encart à la fin de la publication.

Selected Characteristics for Census Divisions and Census Subdivisions, 1986 Census - 20% Sample Data

No.	Characteristics	Saint-Mathieu, P	Saint-Norbert- de-Mont- Brun, SD	Sainte- Germaine- Boulé, SD	Sainte- Gertrude- Menneville, SD	Sainte-Hélène- de-Mancebourg, P	Senneterre, P
1985 INCOME CHARACTERISTICS (concluded)							
by composition of total income(40)							
1.	Total.....	100.0%	100.0%	100.0%	100.0%	100.0%	100.0%
2.	Employment income.....	83.8%	82.5%	78.9%	74.6%	87.4%	85.1%
3.	Government transfer payments.....	14.4%	16.8%	18.7%	24.2%	11.8%	13.3%
4.	Other income.....	1.8%	0.7%	2.4%	1.1%	0.8%	1.6%
Employment income (41)							
by sex and work activity in 1985							
Males							
5.	Worked full year, full time (42).....	100	80	95	95	65	205
6.	Average employment income.....	\$ 25,744	\$ 25,435	\$ 33,638	\$ 22,978	\$ 26,443	\$ 26,402
7.	Standard error of average employment income.....	\$ 1,848	\$ 2,744	\$ 2,631	\$ 1,498	\$ 2,437	\$ 1,088
8.	Worked part year or part time (43).....	45	85	150	105	70	165
9.	Average employment income.....	\$ 22,267	\$ 16,251	\$ 18,429	\$ 9,992	\$ 16,771	\$ 15,503
10.	Standard error of average employment income.....	\$ 4,922	\$ 2,514	\$ 2,825	\$ 1,296	\$ 3,339	\$ 1,566
Females							
11.	Worked full year, full time (42).....	40	35	20	25	10	35
12.	Average employment income.....	\$ 21,197	\$ 17,657	\$ 12,476	\$ 8,553	\$ 11,619	\$ 25,706
13.	Standard error of average employment income.....	\$ 2,167	\$ 2,325	\$ 1,774	\$ 1,750	\$ 2,723	\$ 2,352
14.	Worked part year or part time (43).....	50	20	50	60	30	110
15.	Average employment income.....	\$ 3,342	\$ 7,481	\$ 6,958	\$ 4,948	\$ 4,879	\$ 4,984
16.	Standard error of average employment income.....	\$ 700	\$ 737	\$ 1,304	\$ 2,064	\$ 838	\$ 813
17.	Family income - All census families.....	160	160	275	195	105	330
18.	Under \$5,000.....	-	5	15	-	-	-
19.	\$ 5,000 - \$ 9,999.....	-	-	35	10	5	25
20.	10,000 - 14,999.....	20	20	30	30	-	25
21.	15,000 - 19,999.....	20	20	35	35	20	15
22.	20,000 - 24,999.....	20	25	10	40	5	20
23.	25,000 - 29,999.....	25	5	20	25	15	40
24.	30,000 - 34,999.....	25	20	30	20	25	75
25.	35,000 - 39,999.....	-	40	35	15	-	30
26.	40,000 - 49,999.....	25	15	20	15	20	40
27.	50,000 and over.....	20	10	50	-	10	50
28.	Average income.....	\$ 32,288	\$ 29,254	\$ 28,859	\$ 23,997	\$ 31,881	\$ 33,082
29.	Median income.....	\$ 26,968	\$ 30,363	\$ 27,820	\$ 22,285	\$ 30,443	\$ 30,999
30.	Standard error of average income.....	\$ 2,882	\$ 2,392	\$ 2,165	\$ 1,419	\$ 2,615	\$ 1,712
Incidence of low income (37)							
31.	All economic families.....	165	160	275	195	105	330
32.	Low income economic families.....	10	25	85	45	5	30
33.	Incidence of low income (44).....	5.4%	12.9%	23.0%	22.3%	5.7%	8.9%
34.	All unattached individuals.....	15	30	40	45	10	20
35.	Low income unattached individuals.....	-	10	25	15	-	5
36.	Incidence of low income (44).....	-	40.2%	49.4%	34.7%	-	22.4%
37.	Total population in private households.....	605	665	1,075	845	460	1,110
38.	Persons in low income family units.....	40	105	255	220	15	95
39.	Incidence of low income (44).....	6.8%	16.0%	23.5%	26.1%	3.4%	8.7%
40.	Household income - All private households.....	180	180	320	220	110	355
41.	Under \$5,000.....	5	-	35	-	-	5
42.	\$ 5,000 - \$ 9,999.....	5	5	30	20	-	30
43.	10,000 - 14,999.....	30	15	35	30	10	30
44.	15,000 - 19,999.....	25	25	45	35	10	20
45.	20,000 - 24,999.....	30	40	15	40	10	25
46.	25,000 - 29,999.....	15	5	20	20	10	45
47.	30,000 - 34,999.....	20	20	25	40	20	75
48.	35,000 - 39,999.....	5	35	35	10	5	30
49.	40,000 - 49,999.....	30	20	15	25	20	40
50.	50,000 and over.....	20	10	55	-	20	45
51.	Average income.....	\$ 29,928	\$ 29,663	\$ 26,815	\$ 24,369	\$ 34,827	\$ 30,803
52.	Median income.....	\$ 26,082	\$ 24,999	\$ 21,832	\$ 22,749	\$ 32,199	\$ 30,499
53.	Standard error of average income.....	\$ 2,627	\$ 2,146	\$ 2,027	\$ 1,439	\$ 2,784	\$ 1,661

See note(s) and footnote(s) on foldout at end of publication.

Certaines caractéristiques des divisions de recensement et subdivisions de recensement, recensement de 1986 - données-échantillon (20%)

Senneterre, V	Sullivan, SD	Taschereau, SD	Taschereau, VL	Trécesson, CT	Val-d'Or, V	Caractéristiques	N°	
						CARACTÉRISTIQUES DU REVENU - 1985		
						(fin)		
						selon la composition du revenu total (40)		
100.0%	100.0%	100.0%	100.0%	100.0%	100.0%	Total.....	1.	
80.2%	76.0%	70.3%	76.3%	78.8%	81.1%	Revenu d'emploi.....	2.	
14.8%	18.8%	29.2%	17.8%	14.6%	13.6%	Transferts gouvernementaux.....	3.	
5.0%	5.2%	0.4%	5.9%	6.6%	5.3%	Autres revenus.....	4.	
						Revenu d'emploi (41)		
						selon le sexe et le travail en 1985		
						Hommes		
895	290	50	70	125	3,465	Travaillé toute l'année à plein temps (42).....	5.	
\$ 27,390	\$ 25,725	\$ 21,551	\$ 23,565	\$ 24,524	\$ 30,895	Revenu moyen d'emploi.....	6.	
\$ 822	\$ 1,381	\$ 3,425	\$ 1,790	\$ 1,869	\$ 508	Erreur type du revenu moyen d'emploi.....	7.	
440	310	50	135	130	2,740	Travaillé une partie de l'année ou à temps partiel (43).....	8.	
\$ 17,672	\$ 16,246	\$ 18,473	\$ 19,593	\$ 13,687	\$ 16,238	Revenu moyen d'emploi.....	9.	
\$ 3,093	\$ 1,355	\$ 2,552	\$ 2,906	\$ 2,098	\$ 619	Erreur type du revenu moyen d'emploi.....	10.	
						Femmes		
205	145	5	30	40	1,685	Travaillé toute l'année à plein temps (42).....	11.	
\$ 16,876	\$ 16,343	\$ 8,050	\$ 16,826	\$ 22,862	\$ 19,185	Revenu moyen d'emploi.....	12.	
\$ 1,285	\$ 1,698	\$ -	\$ 2,801	\$ 1,884	\$ 491	Erreur type du revenu moyen d'emploi.....	13.	
355	270	25	35	105	2,670	Travaillé une partie de l'année ou à temps partiel (43).....	14.	
\$ 5,737	\$ 6,787	\$ 4,191	\$ 4,277	\$ 7,351	\$ 8,138	Revenu moyen d'emploi.....	15.	
\$ 551	\$ 707	\$ 1,125	\$ 1,042	\$ 1,103	\$ 325	Erreur type du revenu moyen d'emploi.....	16.	
						Revenu de la famille -		
						Toutes les familles de recensement.....		17.
1,050	665	120	200	265	6,110	Moins de \$5,000.....	18.	
50	25	5	10	-	265	\$ 5,000 - \$ 9,999.....	19.	
50	65	10	10	25	480	10,000 - 14,999.....	20.	
85	55	25	30	15	530	15,000 - 19,999.....	21.	
85	60	15	15	50	495	20,000 - 24,999.....	22.	
140	65	20	30	15	515	25,000 - 29,999.....	23.	
145	60	20	20	45	410	30,000 - 34,999.....	24.	
155	100	10	35	35	575	35,000 - 39,999.....	25.	
85	90	-	15	20	695	40,000 - 49,999.....	26.	
120	85	5	20	45	910	50,000 et plus.....	27.	
140	65	10	15	15	1,240	Revenu moyen.....	28.	
\$ 32,461	\$ 29,176	\$ 22,921	\$ 28,854	\$ 29,364	\$ 34,858	Revenu médian.....	29.	
\$ 29,199	\$ 30,268	\$ 20,999	\$ 27,499	\$ 29,416	\$ 33,172	Erreur type du revenu moyen.....	30.	
\$ 1,639	\$ 1,192	\$ 2,392	\$ 2,720	\$ 1,767	\$ 599	Fréquence des unités à faible revenu (37)		
1,080	675	120	195	270	6,170	Toutes les familles économiques.....	31.	
140	135	45	25	30	955	Familles économiques à faible revenu.....	32.	
13.0%	20.0%	35.6%	13.5%	11.6%	15.5%	Fréquence des unités à faible revenu (44).....	33.	
390	145	30	45	40	2,400	Toutes les personnes seules.....	34.	
200	35	15	5	25	1,015	Personnes seules à faible revenu.....	35.	
51.6%	25.3%	47.1%	10.1%	57.0%	42.3%	Fréquence des unités à faible revenu (44).....	36.	
3,970	2,315	520	730	870	21,925	Population totale dans les ménages privés.....	37.	
655	470	210	80	95	3,895	Personnes dans les unités familiales à faible revenu.....	38.	
16.4%	20.3%	40.1%	11.1%	10.6%	17.8%	Fréquence des unités à faible revenu (44).....	39.	
1,375	765	145	240	315	8,135	Revenu des ménages - Tous les ménages privés.....		
110	35	5	10	5	490	Moins de \$5,000.....	41.	
165	95	15	25	45	1,045	\$ 5,000 - \$ 9,999.....	42.	
115	60	25	25	15	745	10,000 - 14,999.....	43.	
95	65	20	15	65	655	15,000 - 19,999.....	44.	
185	65	35	40	15	650	20,000 - 24,999.....	45.	
150	80	20	25	40	565	25,000 - 29,999.....	46.	
165	105	10	50	40	735	30,000 - 34,999.....	47.	
95	85	-	20	20	765	35,000 - 39,999.....	48.	
155	95	5	20	40	1,050	40,000 - 49,999.....	49.	
135	80	10	15	20	1,430	50,000 et plus.....	50.	
\$ 28,406	\$ 28,238	\$ 21,700	\$ 28,197	\$ 26,647	\$ 31,640	Revenu moyen.....	51.	
\$ 25,338	\$ 26,999	\$ 21,399	\$ 26,799	\$ 26,916	\$ 29,213	Revenu médian.....	52.	
\$ 1,393	\$ 1,146	\$ 2,061	\$ 2,364	\$ 1,687	\$ 523	Erreur type du revenu moyen.....	53.	

Voir note et renvoi(s) sur l'encart à la fin de la publication.

Selected Characteristics for Census Divisions and Census Subdivisions, 1986 Census - 20% Sample Data

No.	Characteristics	Val-Saint-Gilles, SD	Val-Senneville, SD	Vassan, SD	Argenteuil CD/DR	Arundel, CT	Berkmere, V
POPULATION CHARACTERISTICS							
1.	Total population (including institutional residents).....	210	1,595	1,055	32,530	480	60
2.	Total population (non-institutional) (1).....	190	1,595	1,000	32,205	485	45
by home language							
3.	Single responses.....	190	1,510	985	30,590	475	45
4.	English.....	-	25	20	7,540	355	35
5.	French.....	190	1,480	965	22,895	115	10
6.	Non-official languages.....	-	-	-	160	-	-
7.	Italian.....	-	-	-	20	-	-
8.	Greek.....	-	-	-	-	-	-
9.	Spanish.....	-	-	-	-	-	-
10.	Portuguese.....	-	-	-	15	-	-
11.	Chinese.....	-	-	-	-	-	-
12.	Other languages.....	-	-	-	120	-	-
13.	Multiple responses.....	-	90	15	1,615	10	-
by official language							
14.	English only.....	-	20	-	4,175	140	25
15.	French only.....	175	1,165	840	13,655	60	10
16.	Both English and French.....	15	410	155	14,370	280	15
17.	Neither English nor French.....	-	-	-	10	-	-
by ethnic origin							
18.	Single origins.....	190	1,480	980	27,700	300	10
19.	British (2).....	-	20	5	4,280	130	-
20.	French (3).....	190	1,430	965	22,500	140	10
21.	Italian.....	-	5	-	110	-	-
22.	Jewish.....	-	-	-	25	-	-
23.	Aboriginal peoples.....	-	-	-	50	-	-
24.	Greek.....	-	-	-	10	-	-
25.	Black.....	-	-	-	5	-	-
26.	Other single origins.....	-	30	10	725	30	-
27.	Multiple origins (4).....	-	110	15	4,500	190	35
by citizenship							
28.	Canadian citizenship (5).....	185	1,600	985	31,985	485	45
29.	Citizenship other than Canadian (6).....	-	-	10	210	-	-
by place of birth							
30.	Non-immigrant population (7).....	190	1,570	975	30,985	445	50
31.	Born in province of residence.....	180	1,500	950	26,320	400	45
32.	Immigrant population.....	-	20	20	1,220	40	-
33.	United States of America.....	-	-	5	125	-	-
34.	Other Americas (8).....	-	-	10	20	5	-
35.	United Kingdom.....	-	10	-	320	5	-
36.	Other Europe (9).....	-	20	-	685	25	-
37.	Africa.....	-	-	5	20	-	-
38.	Asia.....	-	-	-	45	-	-
39.	Other (10).....	-	-	-	10	5	-
40.	Total immigrant population.....	-	25	25	1,220	40	-
by period of immigration							
41.	Before 1946.....	-	-	10	340	20	-
42.	1946 - 1956.....	-	25	5	610	20	-
43.	1957 - 1977.....	-	-	-	145	-	-
44.	1978 - 1982.....	-	-	5	80	-	-
45.	1983 - 1986 (11).....	-	-	-	35	-	-
by age at immigration							
46.	0 - 4 years.....	-	-	10	185	-	-
47.	5 - 19 years.....	-	5	5	330	5	-
48.	20 years and over.....	-	20	5	700	30	-
49.	Total population 5 years and over.....	170	1,440	930	30,165	460	40
by mobility status							
50.	Non-movers.....	125	800	745	18,930	275	30
51.	Movers.....	45	640	185	11,235	180	10
52.	Non-migrants (12).....	15	380	65	5,315	50	-
53.	Migrants (13).....	35	260	120	5,920	135	10
54.	From same census division.....	10	145	70	1,120	5	-
55.	From same province.....	20	110	50	3,825	115	10
56.	From different province.....	-	-	-	855	10	-
57.	From outside Canada.....	-	-	-	130	-	-

See note(s) and footnote(s) on foldout at end of publication.

Certaines caractéristiques des divisions de recensement et subdivisions de recensement,
recensement de 1986 - données-échantillon (20%)

Brownsburg, VL	Calumet, VL	Cerillon, VL	Chatham, CT	Gore, CT	Grenville, CT	Caractéristiques	N°
CARACTÉRISTIQUES DE LA POPULATION							
2 680	660	185	3 590	705	1 835	Population totale (y compris les pensionnaires d'institution).....	1.
2 725	680	155	3 445	660	1 955	Population totale (sauf les pensionnaires d'institution) (1).....	2.
selon la langue parlée à la maison							
2 545	545	150	3 255	605	1 815	Réponses uniques.....	3.
555	130	-	845	315	955	Anglais.....	4.
1 980	520	145	2 370	285	845	Français.....	5.
15	-	-	40	5	15	Langues non officielles.....	6.
-	-	-	-	-	-	Italien.....	7.
-	-	-	-	-	-	Grec.....	8.
-	-	-	20	-	-	Espagnol.....	9.
-	-	-	-	-	-	Portugais.....	10.
-	-	-	-	-	-	Chinois.....	11.
15	-	-	20	5	10	Autres langues.....	12.
180	35	5	190	50	140	Réponses multiples.....	13.
selon la langue officielle							
320	60	-	460	135	670	Anglais seulement.....	14.
1 110	250	50	1 425	120	405	Français seulement.....	15.
1 290	380	105	1 560	405	880	Anglais et français.....	16.
-	-	-	-	-	-	Ni l'anglais ni le français.....	17.
selon l'origine ethnique							
2 385	575	140	2 935	485	1 410	Origines uniques.....	18.
335	85	-	480	150	470	Britannique (2).....	19.
2 015	485	145	2 325	295	905	Français (3).....	20.
5	-	-	5	-	-	Italien.....	21.
-	-	-	-	15	-	Juif.....	22.
-	-	-	15	-	-	Autochtones.....	23.
-	-	-	5	-	-	Grec.....	24.
-	-	-	5	-	-	Noir.....	25.
30	10	-	105	30	35	Autres origines uniques.....	26.
340	105	15	510	170	545	Origines multiples (4).....	27.
selon la citoyenneté							
2 720	680	150	3 435	645	1 945	Citoyenneté canadienne (5).....	28.
10	-	5	15	10	5	Citoyenneté autre que canadienne (6).....	29.
selon le lieu de naissance							
2 670	675	130	3 270	585	1 915	Population non immigrante (7).....	30.
2 165	460	130	2 605	535	1 080	Née dans la province de résidence.....	31.
60	10	20	170	70	40	Population immigrante.....	32.
20	-	-	15	15	-	États-Unis d'Amérique.....	33.
-	-	-	10	-	-	Autres Amériques (8).....	34.
-	5	-	55	35	10	Royaume-Uni.....	35.
30	-	25	90	25	30	Autres Europees (9).....	36.
-	-	-	5	-	-	Afrique.....	37.
5	-	-	-	-	-	Asie.....	38.
-	-	-	-	-	-	Autres (10).....	39.
55	10	20	175	75	40	Population immigrante totale.....	40.
selon la période d'immigration							
20	5	-	60	30	-	Avant 1946.....	41.
25	-	10	60	35	30	1946 - 1966.....	42.
5	-	-	45	10	5	1967 - 1977.....	43.
-	-	10	5	-	5	1978 - 1982.....	44.
10	-	-	5	-	-	1983 - 1986 (11).....	45.
selon l'âge à l'immigration							
20	10	-	25	10	-	0 - 4 ans.....	46.
5	-	-	35	20	10	5 - 19 ans.....	47.
35	-	20	115	45	25	20 ans et plus.....	48.
2 520	655	145	3 240	620	1 805	Population totale de 5 ans et plus.....	49.
selon la mobilité							
1 605	540	75	2 325	395	1 200	Personnes n'ayant pas déménagé.....	50.
910	105	70	915	220	605	Personnes ayant déménagé.....	51.
445	55	20	445	40	280	Non-migrants (12).....	52.
465	55	55	465	175	330	Migrants (13).....	53.
205	35	15	140	30	65	De la même division de recensement.....	54.
190	-	25	235	140	195	De la même province.....	55.
65	20	5	85	10	60	D'une province différente.....	56.
10	-	10	5	-	5	De l'extérieur du Canada.....	57.

Voir note et renvoi(s) sur l'encart à la fin de la publication.

Selected Characteristics for Census Divisions and Census Subdivisions, 1986 Census - 20% Sample Data

No.	Characteristics	Val-Saint-Gilles, SD	Val-Senneville, SD	Vassen, SD	Argenteuil	Arundel, CT	Barkmere, V
					CD/DR		
POPULATION CHARACTERISTICS (continued)							
1.	Total population 15 years and over.....	145	1,125	710	25,980	395	45
by highest level of schooling							
2.	Less than Grade 9(14).....	80	260	230	7,575	100	10
3.	Grades 9-13 - Without secondary certificate...	35	330	225	6,900	95	15
4.	- With secondary certificate.....	5	185	90	4,075	60	-
5.	Trades certificate or diploma.....	-	45	45	1,180	15	-
Other non-university education only(15)							
6.	- Without certificate.....	-	25	15	1,320	15	10
7.	- With certificate(16).....	20	155	50	2,470	35	5
8.	University(17) - Without degree.....	-	50	30	1,280	30	-
9.	- With degree.....	5	75	25	1,170	45	-
by sex and major field of study							
10.	Males with postsecondary(18) qualifications...	10	165	85	3,135	60	-
Educational, recreational and counselling services.....							
11.	-	30	15	285	25	-
12.	Fine and applied arts.....	-	5	5	75	-	-
13.	Humanities and related fields.....	-	15	-	120	-	-
14.	Social sciences and related fields.....	-	-	-	210	-	-
15.	Commerce, management and business admin.	-	30	5	410	5	-
Agricultural and biological sciences/technologies.....							
16.	-	5	10	205	5	-
17.	Engineering and applied sciences.....	-	5	5	50	5	-
Engineering and applied science technologies and trades.....							
18.	10	80	50	1,520	25	5
19.	Health professions, sciences and tech.	-	-	-	120	-	-
20.	Mathematics and physical sciences.....	-	-	-	115	-	-
21.	All other (19).....	-	-	-	35	-	-
22.	Females with postsecondary(18) qualifications.	20	150	60	2,550	60	-
Educational, recreational and counselling services.....							
23.	10	55	25	520	15	-
24.	Fine and applied arts.....	-	10	-	230	-	-
25.	Humanities and related fields.....	10	-	-	130	5	-
26.	Social sciences and related fields.....	-	20	-	110	5	-
27.	Commerce, management and business admin.	-	35	20	950	30	-
Agricultural and biological sciences/technologies.....							
28.	-	10	10	160	5	-
29.	Engineering and applied sciences.....	-	-	-	-	-	-
Engineering and applied science technologies and trades.....							
30.	-	10	-	40	-	-
31.	Health professions, sciences and tech.	-	20	15	355	5	-
32.	Mathematics and physical sciences.....	-	-	-	35	-	-
33.	All other (19).....	-	-	-	15	-	-
by labour force activity							
34.	Males - 15 years and over.....	95	620	365	12,900	180	20
In the labour force.....							
35.	60	490	260	8,845	100	15
Employed.....							
36.	30	405	185	7,720	95	15
37.	Unemployed.....	30	90	70	1,225	-	-
38.	Participation rate.....	63.2	79.0	71.2	68.3	55.6	75.0
Married (excludes separated).....							
39.	62.5	83.1	80.9	72.5	57.7	75.0
Unemployment rate.....							
40.	50.0	18.4	25.9	13.7	-	-
41.	Females - 15 years and over.....	55	510	345	13,080	210	20
In the labour force.....							
42.	15	295	135	5,575	75	10
Employed.....							
43.	5	240	105	4,585	65	10
44.	Unemployed.....	5	60	30	990	5	-
45.	Participation rate.....	27.3	57.8	39.1	42.6	35.7	50.0
Married (excludes separated).....							
46.	12.5	62.2	48.8	44.2	35.7	50.0
Unemployment rate.....							
47.	33.3	20.3	22.2	17.8	6.7	-
48.	Both sexes - Participation rate.....	48.3	70.2	55.6	55.9	44.3	62.5
15-24 years.....							
49.	33.3	52.2	42.3	62.7	40.0	100.0
25 years and over.....							
50.	50.0	74.4	59.1	54.4	41.4	50.0
Married (excludes separated).....							
51.	33.3	72.9	64.8	58.3	43.6	75.0
Unemployment rate.....							
52.	50.0	18.4	25.6	15.3	2.9	-
15-24 years.....							
53.	100.0	20.8	27.3	27.1	-	-
25 years and over.....							
54.	46.2	18.7	25.0	12.3	6.9	-

See note(s) and footnote(s) on foldout at end of publication.

Certains caractéristiques des divisions de recensement et subdivisions de recensement,
recensement de 1986 - données-échantillon (20%)

Brownsburg, VL	Calumet, VL	Carillon, VL	Chatham, CT	Gore, CT	Grenville, CT	Caractéristiques	N°
CARACTÉRISTIQUES DE LA POPULATION (suite)							
2,165	555	145	2,725	560	1,585	Population totale de 15 ans et plus.....	1.
selon le plus haut niveau de scolarité atteint							
705	165	65	880	115	450	N'ayant pas atteint la 9e année(14).....	2.
9e-13e année - Sans certificat d'études							
630	155	25	765	140	490	secondaires.....	3.
- Avec certificat d'études							
340	115	35	325	110	240	secondaires.....	4.
65	15	-	155	5	105	Certificat ou diplôme d'une école de métiers. Autres études non universitaires seulement (15)	5.
- Sans certificat.....							6.
100	15	5	110	30	65	- Avec certificat(16).....	7.
160	55	10	245	55	130	Études universitaires (17) - Sans grade.....	8.
90	5	5	115	70	40	- Avec grade.....	9.
75	30	5	135	25	65		
selon le sexe et le principal domaine d'études							
Hommes ayant terminé des études							
215	55	10	340	75	210	postsecondaires(18).....	10.
Enseignement, loisirs et orientation.....							11.
25	5	-	35	5	10	Beaux-arts et arts appliqués.....	12.
5	-	-	-	-	-	Lettres, sciences humaines et disciplines connexes.....	13.
15	-	-	20	-	5	Sciences sociales et disciplines connexes.....	14.
20	-	-	15	-	10	Commerce, gestion et admin. des affaires.....	15.
20	5	-	10	20	25	Sciences et techniques agricoles et biologiques.....	16.
-	-	-	5	-	20	Génie et sciences appliquées.....	17.
-	-	-	10	-	-	Techniques et métiers du génie et des sciences appliquées.....	18.
85	40	10	190	45	125	Professions, sciences et techn. de la santé.....	19.
-	-	-	10	5	15	Mathématiques et sciences physiques.....	20.
25	5	-	40	-	-	Autres disciplines(19).....	21.
Femmes ayant terminé des études							
150	55	5	295	50	120	postsecondaires(18).....	22.
Enseignement, loisirs et orientation.....							23.
15	10	-	65	15	15	Beaux-arts et arts appliqués.....	24.
10	5	5	30	10	15	Lettres, sciences humaines et disciplines connexes.....	25.
15	5	-	10	-	5	Sciences sociales et disciplines connexes.....	26.
-	-	-	40	-	5	Commerce, gestion et admin. des affaires.....	27.
70	20	-	80	20	40	Sciences et techniques agricoles et biologiques.....	28.
-	10	-	25	-	-	Génie et sciences appliquées.....	29.
-	-	-	-	-	5	Techniques et métiers du génie et des sciences appliquées.....	30.
5	-	-	-	-	5	Professions, sciences et techn. de la santé.....	31.
20	5	-	30	5	20	Mathématiques et sciences physiques.....	32.
10	-	-	5	-	-	Autres disciplines(19).....	33.
selon l'activité							
Hommes - 15 ans et plus.....							34.
1,025	290	80	1,435	305	820	Faisant partie de la population active.....	35.
645	225	45	1,030	195	600	Occupés.....	36.
575	215	35	900	140	515	En chômage.....	37.
65	15	5	130	55	85	Taux d'activité.....	38.
62.9	77.6	55.3	71.8	63.9	73.2	Mariés (ne comprend pas les séparés).....	39.
57.9	80.0	62.5	76.4	51.4	74.3	Taux de chômage.....	40.
10.1	6.7	11.1	12.6	28.2	14.2	Femmes - 15 ans et plus.....	41.
1,140	270	70	1,290	255	765	Faisant partie de la population active.....	42.
415	135	15	665	105	305	Occupées.....	43.
325	115	10	595	75	250	En chômage.....	44.
95	15	5	70	30	50	Taux d'activité.....	45.
36.4	50.0	21.4	51.6	41.2	39.9	Mariées (ne comprend pas les séparés).....	46.
36.4	58.8	37.5	53.2	41.7	37.4	Taux de chômage.....	47.
22.9	11.1	33.3	10.5	28.6	16.4	Les deux sexes - Taux d'activité.....	48.
49.0	64.0	37.9	62.4	52.7	57.1	15-24 ans.....	49.
57.7	73.9	-	70.2	75.0	65.0	25 ans et plus.....	50.
47.0	61.4	42.9	60.5	49.0	54.9	Marié(e)s (ne comprend pas les séparé(e)s).....	51.
52.1	68.1	41.2	64.4	46.5	56.4	Taux de chômage.....	52.
15.1	8.5	27.3	12.1	28.8	14.9	15-24 ans.....	53.
24.4	5.9	-	27.5	33.3	25.6	25 ans et plus.....	54.
12.0	7.4	16.7	7.3	27.7	12.1		

Voir nota et renvoi(s) sur l'encart à la fin de la publication.

Selected Characteristics for Census Divisions and Census Subdivisions, 1986 Census - 20% Sample Data

No.	Characteristics	Val-Saint-Gilles, SD	Val-Senneville, SD	Vassan, SD	Argenteuil CD/DR	Arundel, CT	Barkmere, V
POPULATION CHARACTERISTICS (concluded)							
1.	Total labour force 15 years and over.....	70	790	390	14,525	175	25
2.	Not applicable (20).....	20	25	10	755	-	-
by industry divisions (21)							
3.	All industries (22).....	45	765	380	13,765	170	25
4.	Primary industries (Divisions A, B, C and D)...	-	150	105	820	30	-
5.	Manufacturing industries (Division E).....	25	95	30	3,435	15	-
6.	Construction industries (Division F).....	-	55	35	1,060	15	-
7.	Transportation, storage, communication and other utility industries (Divisions G and H).....	-	55	15	1,030	-	5
8.	Trade industries (Divisions I and J).....	-	165	60	2,100	40	-
9.	Finance, insurance and real estate industries (Divisions K and L).....	-	15	5	445	-	-
10.	Government service industries (Division N)...	15	20	20	660	15	-
11.	Other service industries (Divisions M, O, P, Q and R).....	10	215	110	4,125	65	20
by sex and occupation major groups (21)							
12.	Males - All occupations (22).....	35	480	255	8,560	100	15
13.	Managerial, administrative and related occupations.....	-	55	20	880	10	-
14.	Teaching and related occupations.....	-	5	10	285	-	-
15.	Occupations in medicine and health.....	-	-	-	165	-	-
16.	Technological, social, religious, artistic and related occupations (23).....	5	40	15	415	-	5
17.	Clerical and related occupations.....	-	15	5	360	-	5
18.	Sales occupations.....	-	40	-	645	35	-
19.	Service occupations.....	5	30	35	805	-	-
20.	Primary occupations (24).....	15	75	80	715	30	-
21.	Processing occupations.....	10	35	10	750	-	-
22.	Machining, product fabricating, assembling and repairing occupations (25).....	-	80	55	1,220	15	-
23.	Construction trades occupations.....	-	70	30	1,080	10	-
24.	Transport equipment operating occupations...	-	25	5	675	-	5
25.	Other (26).....	5	10	-	565	-	-
26.	Females - All occupations (22).....	15	285	125	5,210	70	10
27.	Managerial, administrative and related occupations.....	-	20	15	315	-	-
28.	Teaching and related occupations.....	5	25	10	400	10	-
29.	Occupations in medicine and health.....	-	10	20	380	-	-
30.	Technological, social, religious, artistic and related occupations (23).....	10	15	15	145	-	-
31.	Clerical and related occupations.....	-	95	30	1,660	30	-
32.	Sales occupations.....	-	25	5	310	15	-
33.	Service occupations.....	-	60	25	830	20	10
34.	Primary occupations (24).....	-	15	-	180	5	-
35.	Processing occupations.....	-	-	5	275	-	-
36.	Machining, product fabricating, assembling and repairing occupations (25).....	-	5	-	480	-	-
37.	Construction trades occupations.....	-	5	5	10	-	-
38.	Transport equipment operating occupations...	-	-	-	35	-	-
39.	Other (26).....	-	10	-	70	-	-
by sex and class of worker							
40.	Males - All classes of worker (22) (27).....	35	480	260	8,560	95	15
41.	Paid workers (28).....	30	470	235	7,510	45	15
42.	Self-employed (29).....	-	10	25	1,000	50	-
43.	Females - All classes of worker (22) (27).....	15	280	125	5,210	70	15
44.	Paid workers (28).....	15	270	120	4,890	60	10
45.	Self-employed (29).....	-	5	-	200	5	-

See note(s) and footnote(s) on foldout at end of publication.

**Certaines caractéristiques des divisions de recensement et subdivisions de recensement,
recensement de 1986 - données-échantillon (20%)**

Brownsburg, VL	Calumet, VL	Carillon, VL	Chatham, CT	Gore, CT	Grenville, CT	Caractéristiques	N°
						CARACTÉRISTIQUES DE LA POPULATION (fin)	
1,060	355	55	1,700	295	900	Population active totale de 15 ans et plus.....	1.
55	-	-	65	25	10	Sens objet (20).....	2.
						selon les divisions d'industries (21)	
1,010	355	60	1,635	270	895	Toutes les industries (22).....	3.
25	10	5	220	-	85	Industries primaires (divisions A, B, C et D).....	4.
430	130	20	485	55	320	Industries manufacturières (division E).....	5.
85	25	10	105	25	65	Industries de la construction (division F).....	6.
						Industries du transport, de l'entreposage, des communications et autres services publics (divisions G et H).....	7.
60	10	5	110	35	70	Industries du commerce (divisions I et J).....	8.
140	75	-	195	45	90	Industries des finances, des assurances et des agences immobilières (div. K et L).....	9.
20	15	-	55	5	10	Industries des services gouvernementaux (division M).....	10.
40	15	10	20	5	30	Autres industries de services (divisions N, O, P, Q et R).....	11.
210	85	10	440	90	235		
						selon le sexe et les grands groupes de professions (21)	
635	230	45	985	175	595	Hommes - Toutes les professions (22).....	12.
50	15	5	70	30	60	Directeurs, gérants, administrateurs et personnel assimilé.....	13.
25	20	-	40	5	15	Enseignants et personnel assimilé.....	14.
5	-	-	15	5	15	Médecine et santé.....	15.
						Professions technologiques, sociales, religieuses, artistiques et personnel assimilé (23).....	16.
45	-	5	50	15	5	Employés de bureau et trav. assimilés.....	17.
35	10	-	15	20	5	Travailleurs spécialisés dans la vente.....	18.
50	25	-	50	-	25	Travailleurs spécialisés dans les services.....	19.
45	10	5	75	15	45	Travailleurs du secteur primaire (24).....	20.
35	-	-	170	-	60	Travailleurs des industries de transformation.....	21.
115	35	-	95	5	95	Usineurs, travailleurs spécialisés dans la fabrication, le montage et la réparation de produits (25).....	22.
90	30	-	180	20	110	Travailleurs du bâtiment.....	23.
80	20	15	100	25	70	Personnel d'exploitation des transports.....	24.
40	20	5	80	5	40	Autres (26).....	25.
20	35	10	55	25	35		
375	130	15	650	100	305	Femmes - Toutes les professions (22).....	26.
20	-	-	30	-	15	Directeurs, gérants, administrateurs et personnel assimilé.....	27.
10	5	-	70	25	30	Enseignants et personnel assimilé.....	28.
10	15	-	45	-	45	Médecine et santé.....	29.
						Professions technologiques, sociales, religieuses, artistiques et personnel assimilé (23).....	30.
15	5	-	20	5	20	Employés de bureau et trav. assimilés.....	31.
110	30	5	195	25	100	Travailleurs spécialisés dans la vente.....	32.
35	-	-	25	10	5	Travailleurs spécialisés dans les services.....	33.
50	15	-	85	15	30	Travailleurs du secteur primaire (24).....	34.
-	-	-	40	-	10	Travailleurs des industries de transformation.....	35.
75	-	5	50	-	15	Usineurs, travailleurs spécialisés dans la fabrication, le montage et la réparation de produits (25).....	36.
40	50	-	80	15	20	Travailleurs du bâtiment.....	37.
-	-	-	-	-	-	Personnel d'exploitation des transports.....	38.
-	-	-	5	-	10	Autres (26).....	39.
10	10	-	10	-	-		
						selon le sexe et la catégorie de travailleurs	
						Hommes - Toutes les catégories	
530	225	45	990	170	590	de travailleurs (22) (27).....	40.
590	220	35	825	155	515	Travailleurs rémunérés (28).....	41.
40	-	10	140	20	80	Travailleurs autonomes (29).....	42.
						Femmes - Toutes les catégories	
375	130	15	650	95	305	de travailleuses (22) (27).....	43.
370	130	10	605	90	285	Travailleuses rémunérées (28).....	44.
5	-	-	10	5	10	Travailleuses autonomes (29).....	45.

Voir note et renvoi (s) sur l'encart à la fin de la publication.

Selected Characteristics for Census Divisions and Census Subdivisions, 1986 Census - 20% Sample Data

No.	Characteristics	Val-Saint-Gilles, SD	Val-Senneville, SD	Vasson, SD	Argenteuil CD/DR	Arundel, CT	Barkmers, V
DWELLING CHARACTERISTICS							
1.	Total number of occupied private dwellings.....	75	485	300	12,080	185	20
2.	Average number of rooms per dwelling.....	5.9	5.9	6.3	5.7	6.9	8.4
3.	Average value of dwelling(30).....	\$ 27,963	\$ 57,585	\$ 43,724	\$ 51,270	\$ 69,977	\$ 69,565
by period of construction							
4.	Before 1946.....	35	30	105	3,565	65	-
5.	1946 - 1960.....	15	90	55	2,825	50	15
6.	1961 - 1970.....	5	55	10	2,250	20	5
7.	1971 - 1980.....	20	200	95	2,565	40	-
8.	1981 - 1985(11).....	-	105	35	865	10	-
9.	Dwellings with central heating(31) Total.....	45	455	265	11,155	140	20
Dwellings by principal heating fuel							
10.	Gas(32).....	-	-	-	105	-	-
11.	Electricity(33).....	45	355	170	6,885	80	10
12.	Oil(34).....	5	50	50	3,540	45	5
13.	Other fuels(35).....	30	85	85	1,535	65	5
HOUSEHOLD CHARACTERISTICS							
14.	Total number of private households.....	75	490	300	12,080	185	20
15.	Average number of persons per room.....	0.4	0.5	0.5	0.5	0.4	0.3
Tenant one-family households without additional persons(36)							
16.	Average gross rent (monthly).....	\$ 242	\$ 439	\$ 386	\$ 388	\$ 342	\$ 513
17.	Gross rent >= 30% of household income(37).....	-	15	10	695	-	5
Owner one-family households without additional persons(36)							
19.	Average major payments for owners (monthly).....	\$ 175	\$ 389	\$ 266	\$ 327	\$ 196	\$ 124
20.	Owner's major payments >= 30% of household income(37).....	-	30	15	690	5	-
21.							
1985 INCOME CHARACTERISTICS							
Total income(38)							
by sex and income group							
22.	Males 15 years and over with income.....	XXX	565	320	11,885	165	XXX
23.	Under \$1,000(39).....		15	5	410	20	
24.	\$ 1,000 - \$ 2,999.....		30	-	585	-	
25.	3,000 - 4,999.....		40	5	590	15	
26.	5,000 - 6,999.....		25	15	885	5	
27.	7,000 - 9,999.....		35	75	1,490	30	
28.	10,000 - 14,999.....		95	40	1,785	30	
29.	15,000 - 19,999.....		40	20	1,565	25	
30.	20,000 - 24,999.....		70	45	1,465	10	
31.	25,000 - 29,999.....		75	45	1,060	10	
32.	30,000 - 34,999.....		25	50	735	-	
33.	35,000 and over.....		105	10	1,315	15	
34.	Average income.....		\$ 20,505	\$ 18,496	\$ 18,280	\$ 14,568	
35.	Median income.....		\$ 19,799	\$ 16,999	\$ 15,626	\$ 13,049	
36.	Standard error of average income.....		\$ 1,140	\$ 1,130	\$ 289	\$ 2,164	
37.	Females 15 years and over with income.....		360	200	9,730	155	
38.	Under \$1,000(39).....		35	15	740	5	
39.	\$ 1,000 - \$ 2,999.....		25	45	805	5	
40.	3,000 - 4,999.....		40	25	1,060	20	
41.	5,000 - 6,999.....		45	20	1,230	25	
42.	7,000 - 9,999.....		40	45	2,255	20	
43.	10,000 - 14,999.....		55	-	1,490	25	
44.	15,000 - 19,999.....		40	20	940	10	
45.	20,000 - 24,999.....		40	15	500	20	
46.	25,000 - 29,999.....		15	20	310	20	
47.	30,000 - 34,999.....		20	-	150	-	
48.	35,000 and over.....		5	5	145	5	
49.	Average income.....		\$ 11,674	\$ 9,844	\$ 9,989	\$ 13,141	
50.	Median income.....		\$ 9,624	\$ 6,799	\$ 7,849	\$ 9,916	
51.	Standard error of average income.....		\$ 966	\$ 1,325	\$ 175	\$ 1,596	

See note(s) and footnote(s) on foldout at end of publication.

Certaines caractéristiques des divisions de recensement et subdivisions de recensement, recensement de 1986 - données-échantillon (20%)

Brownsburg, VL	Calumet, VL	Carillon, VL	Chatham, CT	Gore, CT	Grenville, CT	Caractéristiques	N°
CARACTÉRISTIQUES DU LOGEMENT							
1,045	240	70	1,165	285	670	Nombre total de logements privés occupés.....	1.
5.5	5.9	7.5	5.9	6.3	5.9	Nombre moyen de pièces par logement.....	2.
\$ 40,016	\$ 39,912	\$ 46,044	\$ 45,833	\$ 55,373	\$ 45,619	Valeur moyenne du logement (30).....	3.
selon la période de construction							
535	90	35	260	60	145	Avant 1946.....	4.
295	50	15	165	45	185	1946 - 1960.....	5.
115	45	15	260	110	150	1961 - 1970.....	6.
60	50	10	365	65	135	1971 - 1980.....	7.
50	-	-	100	10	55	1981 - 1986 (11).....	8.
980	235	50	1,085	270	600	Logements avec chauffage central (31) Total.....	9.
Logements selon le principal combustible utilisé pour le chauffage							
15	-	-	10	-	10	Gaz (32).....	10.
500	80	15	620	185	275	Électricité (33).....	11.
445	125	20	305	55	230	Huile (mazout) (34).....	12.
85	35	30	225	45	160	Autres combustibles (35).....	13.
CARACTÉRISTIQUES DU MÉNAGE							
1,045	240	70	1,165	285	675	Nombre total de ménages privés.....	14.
0.5	0.5	0.3	0.5	0.4	0.5	Nombre moyen de personnes par pièce.....	15.
215	30	10	120	20	90	Ménages unifamiliaux locataires sans autres personnes (36).....	16.
\$ 360	\$ 191	\$ 222	\$ 291	\$ 389	\$ 450	Loyer brut moyen (mensuel).....	17.
105	-	-	30	5	15	Loyer brut >= 30% du revenu du ménage (37).....	18.
530	140	35	635	160	385	Ménages unifamiliaux propriétaires sans autres personnes (36).....	19.
\$ 282	\$ 290	\$ 277	\$ 290	\$ 340	\$ 264	Principales dépenses moyennes de propriété (mensuelles).....	20.
55	-	5	60	30	30	Principales dépenses de propriété >= 30% du revenu du ménage (37).....	21.
CARACTÉRISTIQUES DU REVENU - 1985							
Revenu total (38)							
selon le sexe et la tranche de revenu							
960	270	XXX	1,315	280	760	Hommes de 15 ans et plus ayant un revenu.....	22.
45	10		60	5	15	Moins de \$1,000 (39).....	23.
70	-		70	25	20	\$ 1,000 - \$ 2,999.....	24.
50	5		70	5	35	3,000 - 4,999.....	25.
70	25		125	35	25	5,000 - 6,999.....	26.
120	20		175	35	130	7,000 - 9,999.....	27.
90	30		175	45	125	10,000 - 14,999.....	28.
115	70		210	25	55	15,000 - 19,999.....	29.
105	15		130	30	140	20,000 - 24,999.....	30.
80	20		120	-	85	25,000 - 29,999.....	31.
90	45		65	35	75	30,000 - 34,999.....	32.
120	20		115	35	60	35,000 et plus.....	33.
\$ 18,332	\$ 19,481		\$ 16,424	\$ 17,260	\$ 18,922	Revenu moyen.....	34.
\$ 16,288	\$ 17,999		\$ 14,564	\$ 12,666	\$ 18,699	Revenu médian.....	35.
\$ 964	\$ 1,336		\$ 681	\$ 1,563	\$ 835	Erreur type du revenu moyen.....	36.
825	205		1,000	200	515	Femmes de 15 ans et plus ayant un revenu.....	37.
60	10		65	15	45	Moins de \$1,000 (39).....	38.
70	10		100	10	30	\$ 1,000 - \$ 2,999.....	39.
90	20		120	25	70	3,000 - 4,999.....	40.
105	40		135	35	95	5,000 - 6,999.....	41.
195	35		220	45	100	7,000 - 9,999.....	42.
155	45		120	35	100	10,000 - 14,999.....	43.
50	40		105	15	35	15,000 - 19,999.....	44.
70	10		45	5	-	20,000 - 24,999.....	45.
35	-		35	-	15	25,000 - 29,999.....	46.
-	-		15	-	15	30,000 - 34,999.....	47.
-	-		40	15	5	35,000 et plus.....	48.
\$ 9,400	\$ 9,845		\$ 11,175	\$ 10,448	\$ 8,751	Revenu moyen.....	49.
\$ 7,598	\$ 9,030		\$ 7,800	\$ 7,629	\$ 7,224	Revenu médian.....	50.
\$ 490	\$ 778		\$ 780	\$ 1,372	\$ 649	Erreur type du revenu moyen.....	51.

Voir nota et renvois) sur l'encart à la fin de la publication.

Selected Characteristics for Census Divisions and Census Subdivisions, 1986 Census - 20% Sample Data

No.	Characteristics	Val-Saint-Gilles, SD	Val-Senneville, SD	Vassan, SD	Argenteuil CD/DR	Arundel, CT	Barkmere, V
1985 INCOME CHARACTERISTICS (concluded)							
by composition of total income (40)							
1.	Total.....	XXX	100.0%	100.0%	100.0%	100.0%	XXX
2.	Employment income.....		84.6%	78.3%	70.0%	30.3%	
3.	Government transfer payments.....		13.7%	20.3%	19.0%	24.3%	
4.	Other income.....		1.7%	1.5%	11.0%	45.4%	
Employment income (41)							
by sex and work activity in 1985							
Males							
5.	Worked full year, full time (42).....		230	70	4,510	30	
6.	Average employment income.....	\$	27,977	\$ 21,426	\$ 25,302	\$ 16,324	
7.	Standard error of average employment income.....	\$	1,559	\$ 2,489	\$ 444	\$ 3,800	
8.	Worked part year or part time (43).....		260	140	3,740	40	
9.	Average employment income.....	\$	13,853	\$ 22,117	\$ 12,380	\$ 5,413	
10.	Standard error of average employment income.....	\$	1,483	\$ 1,346	\$ 386	\$ 1,167	
Females							
11.	Worked full year, full time (42).....		95	50	1,975	25	
12.	Average employment income.....	\$	20,591	\$ 20,820	\$ 17,019	\$ 17,440	
13.	Standard error of average employment income.....	\$	1,778	\$ 2,515	\$ 417	\$ 2,915	
14.	Worked part year or part time (43).....		165	80	3,110	40	
15.	Average employment income.....	\$	7,331	\$ 5,709	\$ 7,486	\$ 7,059	
16.	Standard error of average employment income.....	\$	824	\$ 1,616	\$ 285	\$ 1,629	
17.	Family income - All census families.....		425	250	8,225	145	
18.	Under \$5,000.....		10	10	550	-	
19.	\$ 5,000 - \$ 9,999.....		45	20	605	20	
20.	10,000 - 14,999.....		25	20	1,145	30	
21.	15,000 - 19,999.....		20	50	1,245	20	
22.	20,000 - 24,999.....		25	10	1,050	20	
23.	25,000 - 29,999.....		50	30	875	5	
24.	30,000 - 34,999.....		25	40	855	15	
25.	35,000 - 39,999.....		50	20	725	15	
26.	40,000 - 49,999.....		100	15	860	5	
27.	50,000 and over.....		75	35	1,010	10	
28.	Average income.....	\$	34,875	\$ 29,801	\$ 28,383	\$ 23,824	
29.	Median income.....	\$	35,736	\$ 28,799	\$ 25,072	\$ 20,499	
30.	Standard error of average income.....	\$	1,807	\$ 2,219	\$ 408	\$ 2,162	
Incidence of low income (37)							
31.	All economic families.....		420	265	8,390	145	
32.	Low income economic families.....		70	45	1,710	20	
33.	Incidence of low income (44).....		17.5%	16.8%	18.2%	14.2%	
34.	All unattached individuals.....		85	45	3,145	40	
35.	Low income unattached individuals.....		25	30	1,325	-	
36.	Incidence of low income (44).....		28.9%	68.1%	42.2%	-	
37.	Total population in private households.....		1,575	980	31,905	480	
38.	Persons in low income family units.....		255	195	6,835	120	
39.	Incidence of low income (44).....		16.3%	19.9%	21.4%	24.8%	
40.	Household income - All private households.....		485	300	12,080	185	
41.	Under \$5,000.....		25	20	835	-	
42.	\$ 5,000 - \$ 9,999.....		50	35	1,630	25	
43.	10,000 - 14,999.....		45	25	1,575	35	
44.	15,000 - 19,999.....		20	50	1,495	15	
45.	20,000 - 24,999.....		30	10	1,270	30	
46.	25,000 - 29,999.....		65	25	1,135	15	
47.	30,000 - 34,999.....		20	55	1,055	20	
48.	35,000 - 39,999.....		50	20	805	20	
49.	40,000 - 49,999.....		105	20	1,125	10	
50.	50,000 and over.....		80	35	1,155	20	
51.	Average income.....	\$	32,568	\$ 27,117	\$ 25,867	\$ 25,721	
52.	Median income.....	\$	32,135	\$ 27,374	\$ 22,013	\$ 22,099	
53.	Standard error of average income.....	\$	1,762	\$ 2,042	\$ 360	\$ 2,278	

See note (a) and footnote (s) on foldout at end of publication.

Certaines caractéristiques des divisions de recensement et subdivisions de recensement, recensement de 1986 - données-échantillon (20%)

Brownsburg, VL	Calumet, VL	Carillon, VL	Chatham, CT	Gore, CT	Grenville, CT	Caractéristiques	N°
CARACTÉRISTIQUES DU REVENU - 1985							
(fin)							
selon la composition du revenu total (40)							
100.0%	100.0%	XXX	100.0%	100.0%	100.0%	Total.....	1.
70.4%	80.4%		72.2%	67.1%	70.7%	Revenu d'emploi.....	2.
18.9%	14.8%		18.1%	23.2%	18.7%	Transferts gouvernementaux.....	3.
9.7%	4.9%		9.7%	9.7%	10.6%	Autres revenus.....	4.
Revenu d'emploi (41)							
selon le sexe et le travail en 1985							
Hommes							
			490	85	325	Travaillé toute l'année à plein temps (42).....	5.
\$ 29,237	\$ 24,829		\$ 22,629	\$ 29,618	\$ 22,129	Revenu moyen d'emploi.....	6.
\$ 1,468	\$ 1,379		\$ 1,087	\$ 2,695	\$ 1,205	Erreur type du revenu moyen d'emploi.....	7.
			445	95	255	Travaillé une partie de l'année ou à temps partiel (43).....	8.
\$ 9,564	\$ 9,881		\$ 11,061	\$ 10,354	\$ 13,358	Revenu moyen d'emploi.....	9.
\$ 1,010	\$ 1,622		\$ 956	\$ 1,927	\$ 1,121	Erreur type du revenu moyen d'emploi.....	10.
Femmes							
			210	35	110	Travaillé toute l'année à plein temps (42).....	11.
\$ 17,350	\$ 13,399		\$ 18,277	\$ 22,688	\$ 12,800	Revenu moyen d'emploi.....	12.
\$ 1,079	\$ 1,572		\$ 1,900	\$ 4,843	\$ 1,213	Erreur type du revenu moyen d'emploi.....	13.
			395	60	200	Travaillé une partie de l'année ou à temps partiel (43).....	14.
\$ 7,318	\$ 7,032		\$ 9,166	\$ 8,201	\$ 6,822	Revenu moyen d'emploi.....	15.
\$ 991	\$ 899		\$ 1,302	\$ 1,512	\$ 970	Erreur type du revenu moyen d'emploi.....	16.
Revenu de la famille -							
Toutes les familles de recensement.....							17.
790	180		970	195	585	Moins de \$5,000.....	18.
90	-		35	10	15	\$ 5,000 - \$ 9,999.....	19.
50	5		55	-	30	10,000 - 14,999.....	20.
120	-		140	45	50	15,000 - 19,999.....	21.
80	30		145	30	55	20,000 - 24,999.....	22.
75	10		85	35	100	25,000 - 29,999.....	23.
55	20		105	5	55	30,000 - 34,999.....	24.
90	15		130	10	95	35,000 - 39,999.....	25.
45	40		85	25	50	40,000 - 49,999.....	26.
100	45		100	15	50	50,000 et plus.....	27.
75	15		110	20	50	Revenu moyen.....	28.
\$ 26,133	\$ 34,854		\$ 29,509	\$ 27,403	\$ 27,707	Revenu médian.....	29.
\$ 22,396	\$ 35,957		\$ 26,195	\$ 22,166	\$ 26,293	Erreur type du revenu moyen.....	30.
\$ 1,386	\$ 1,940		\$ 1,324	\$ 2,484	\$ 1,141		
Fréquence des unités à faible revenu (37)							
805	185		975	205	600	Toutes les familles économiques.....	31.
230	-		150	20	85	Familles économiques à faible revenu.....	32.
28.5%	1.9%		15.3%	10.0%	14.2%	Fréquence des unités à faible revenu (44).....	33.
285	70		215	100	115	Toutes les personnes seules.....	34.
120	15		75	25	50	Personnes seules à faible revenu.....	35.
41.4%	25.4%		37.0%	26.5%	41.4%	Fréquence des unités à faible revenu (44).....	36.
2,705	675		3,405	655	1,940	Population totale dans les ménages privés.....	37.
			650	85	335	Personnes dans les unités familiales à faible revenu.....	38.
835	25		650	85	335	Fréquence des unités à faible revenu (44).....	39.
30.8%	4.3%		19.0%	12.5%	17.4%		
1,050	240		1,165	285	670	Revenu des ménages - Tous les ménages privés....	40.
100	15		40	15	20	Moins de \$5,000.....	41.
145	20		145	30	70	\$ 5,000 - \$ 9,999.....	42.
150	15		145	70	110	10,000 - 14,999.....	43.
115	30		160	30	65	15,000 - 19,999.....	44.
115	10		90	35	85	20,000 - 24,999.....	45.
70	20		100	10	65	25,000 - 29,999.....	46.
105	20		150	20	95	30,000 - 34,999.....	47.
50	45		90	30	50	35,000 - 39,999.....	48.
110	35		110	20	60	40,000 - 49,999.....	49.
80	25		130	25	55	50,000 et plus.....	50.
\$ 23,823	\$ 29,586		\$ 28,374	\$ 24,000	\$ 26,265	Revenu moyen.....	51.
\$ 20,303	\$ 31,187		\$ 25,113	\$ 18,374	\$ 24,522	Revenu médian.....	52.
\$ 1,129	\$ 2,068		\$ 1,228	\$ 2,006	\$ 1,180	Erreur type du revenu moyen.....	53.

Voir note et renvoi(s) sur l'encart à la fin de la publication.

Selected Characteristics for Census Divisions and Census Subdivisions, 1986 Census - 20% Sample Data

No.	Characteristics	Grenville, VL	Harrington, CT	Huberdeau, SD	Lachute, V	Lac-des-Seize- Iles, SD	Mille- Isles, SD
POPULATION CHARACTERISTICS							
1.	Total population (including institutional residents).....	1,355	680	885	11,585	185	735
2.	Total population (non-institutional) (1).....	1,215	660	930	11,360	175	745
by home language							
3.	Single responses.....	1,160	625	910	10,880	165	720
4.	English.....	130	460	55	1,710	10	305
5.	French.....	1,030	170	855	9,125	155	405
6.	Non-official languages.....	-	-	-	45	-	10
7.	Italian.....	-	-	-	15	-	-
8.	Greek.....	-	-	-	-	-	-
9.	Spanish.....	-	-	-	-	-	-
10.	Portuguese.....	-	-	-	-	-	-
11.	Chinese.....	-	-	-	-	-	-
12.	Other languages.....	-	-	-	30	-	10
13.	Multiple responses.....	60	35	20	485	5	30
by official language							
14.	English only.....	55	315	10	905	-	205
15.	French only.....	500	50	645	5,760	70	305
16.	Both English and French.....	665	290	275	4,695	100	235
17.	Neither English nor French.....	5	-	5	-	-	-
by ethnic origin							
18.	Single origins.....	1,090	505	860	10,390	150	595
19.	British (2).....	45	320	40	1,285	-	155
20.	French (3).....	1,045	145	815	8,860	140	370
21.	Italian.....	-	-	-	65	-	10
22.	Jewish.....	-	5	-	-	-	-
23.	Aboriginal peoples.....	-	-	-	25	-	-
24.	Greek.....	-	-	-	-	-	5
25.	Black.....	-	-	-	-	-	-
26.	Other single origins.....	5	35	5	155	10	55
27.	Multiple origins (4).....	125	155	70	975	20	150
by citizenship							
28.	Canadian citizenship (5).....	1,215	650	935	11,275	175	740
29.	Citizenship other than Canadian (6).....	-	10	-	85	-	5
by place of birth							
30.	Non-immigrant population (7).....	1,210	600	930	11,085	175	695
31.	Born in province of residence.....	645	460	885	10,000	155	655
32.	Immigrant population.....	5	55	-	280	-	50
33.	United States of America.....	-	-	-	20	-	10
34.	Other Americas (8).....	-	-	-	-	-	-
35.	United Kingdom.....	-	25	-	80	-	5
36.	Other Europe (9).....	5	40	-	145	-	35
37.	Africa.....	-	-	-	-	-	-
38.	Asia.....	-	-	-	30	-	-
39.	Other (10).....	-	-	-	-	-	-
40.	Total immigrant population.....	5	60	-	280	-	50
by period of immigration							
41.	Before 1946.....	5	10	-	95	-	10
42.	1946 - 1956.....	-	45	-	85	-	35
43.	1957 - 1977.....	-	-	-	45	-	5
44.	1978 - 1982.....	-	-	-	40	-	-
45.	1983 - 1986 (11).....	-	-	-	15	-	-
by age at immigration							
46.	0 - 4 years.....	-	5	-	40	-	5
47.	5 - 19 years.....	5	20	-	110	-	15
48.	20 years and over.....	-	35	-	125	-	30
49.	Total population 5 years and over.....	1,145	615	875	10,650	160	675
by mobility status							
50.	Non-movers.....	785	465	520	6,255	110	380
51.	Movers.....	365	150	355	4,400	50	295
52.	Non-migrants (12).....	190	45	125	2,840	5	40
53.	Migrants (13).....	175	110	235	1,560	45	250
54.	From same census division.....	60	20	10	305	-	10
55.	From same province.....	50	75	215	980	40	220
56.	From different province.....	70	20	10	210	5	25
57.	From outside Canada.....	-	-	-	65	-	-

See note(s) and footnote(s) on foldout at end of publication.

Certaines caractéristiques des divisions de recensement et subdivisions de recensement,
recensement de 1986 - données-échantillon (20%)

Montcalm, CT	Morin Heights, SD	Saint-Adolphe- d'Howard, SD	Saint-André- d'Argenteuil, P	Saint-André- Est, VL	Wentworth, CT	Caractéristiques	N°
CARACTÉRISTIQUES DE LA POPULATION							
310	1,675	1,605	1,105	1,350	270	Population totale (y compris les pensionnaires d'institution).....	1.
300	1,665	1,655	1,205	1,315	290	Population totale (sauf les pensionnaires d'institution) (1).....	2.
selon la langue parlée à la maison							
255	1,565	1,545	1,200	1,240	275	Réponses uniques.....	3.
110	870	105	155	130	185	Anglais.....	4.
140	660	1,440	1,045	1,105	80	Français.....	5.
-	30	-	-	-	5	Langues non officielles.....	6.
-	-	-	-	-	5	Italien.....	7.
-	-	-	-	-	-	Grec.....	8.
-	-	-	-	-	-	Espagnol.....	9.
-	-	-	-	-	-	Portugais.....	10.
-	-	-	-	-	-	Chinois.....	11.
-	35	-	-	-	-	Autres langues.....	12.
45	100	110	5	70	15	Réponses multiples.....	13.
selon la langue officielle							
90	460	35	55	40	140	Anglais seulement.....	14.
80	265	900	770	655	10	Français seulement.....	15.
125	940	720	370	615	140	Anglais et français.....	16.
-	-	-	-	-	-	Ni l'anglais ni le français.....	17.
selon l'origine ethnique							
270	1,095	1,510	1,150	1,130	215	Origines uniques.....	18.
110	265	55	85	85	120	Britannique (2).....	19.
140	695	1,400	1,060	1,035	80	Français (3).....	20.
-	-	-	-	-	15	Italien.....	21.
-	5	5	-	-	-	Juif.....	22.
-	-	5	-	10	-	Autochtones.....	23.
-	-	-	-	-	-	Grec.....	24.
-	-	-	-	-	-	Noir.....	25.
15	130	55	5	5	-	Autres origines uniques.....	26.
30	575	145	50	180	70	Origines multiples (4).....	27.
selon la citoyenneté							
300	1,605	1,655	1,205	1,315	290	Citoyenneté canadienne (5).....	28.
-	65	-	-	-	-	Citoyenneté autre que canadienne (6).....	29.
selon le lieu de naissance							
275	1,450	1,590	1,160	1,300	255	Population non immigrante (7).....	30.
240	1,345	1,525	1,130	1,155	220	Née dans la province de résidence.....	31.
20	215	60	40	10	35	Population immigrante.....	32.
-	35	-	5	-	-	États-Unis d'Amérique.....	33.
-	-	-	-	-	-	Autres Amériques (8).....	34.
5	50	10	15	5	20	Royaume-Uni.....	35.
15	115	45	25	5	15	Autres Europees (9).....	36.
-	10	-	-	-	-	Afrique.....	37.
-	5	-	-	-	-	Asie.....	38.
-	-	5	-	-	-	Autres (10).....	39.
20	210	65	40	10	35	Population immigrante totale.....	40.
selon la période d'immigration							
5	45	5	5	-	10	Avant 1946.....	41.
15	135	40	20	10	25	1946 - 1966.....	42.
-	20	10	-	-	-	1967 - 1977.....	43.
-	-	5	25	-	-	1978 - 1982.....	44.
-	15	-	-	-	-	1983 - 1986 (11).....	45.
selon l'âge à l'immigration							
-	45	10	-	5	5	0 - 4 ans.....	46.
5	45	15	20	5	5	5 - 19 ans.....	47.
20	120	35	25	-	25	20 ans et plus.....	48.
300	1,565	1,530	1,150	1,250	270	Population totale de 5 ans et plus.....	49.
selon la mobilité							
175	850	895	890	735	175	Personnes n'ayant pas déménagé.....	50.
125	715	635	265	510	90	Personnes ayant déménagé.....	51.
15	170	195	90	185	15	Non-migrants (12).....	52.
110	545	440	175	325	75	Migrants (13).....	53.
5	25	5	30	110	15	De la même division de recensement.....	54.
85	425	355	145	180	20	De la même province.....	55.
20	85	60	-	35	40	D'une province différente.....	56.
-	10	25	-	-	-	De l'extérieur du Canada.....	57.

Voir note et renvoi(s) sur l'encart à la fin de la publication.

Selected Characteristics for Census Divisions and Census Subdivisions, 1986 Census - 20% Sample Data

No.	Characteristics	Grenville, VL	Harrington, CT	Huberdeau, SD	Lachute, V	Lac-des-Seize- iles, SD	Mille- Isles, SD
POPULATION CHARACTERISTICS (continued)							
1.	Total population 15 years and over.....	945	580	685	9,190	145	580
by highest level of schooling							
2.	Less than Grade 9(14).....	310	140	225	2,740	60	185
3.	Grades 9-13 - Without secondary certificate...	280	145	150	2,545	35	155
4.	- With secondary certificate.....	155	100	90	1,365	25	85
5.	Trades certificate or diploma.....	50	5	25	475	5	15
Other non-university education only(15)							
6.	- Without certificate.....	25	55	40	425	5	20
7.	- With certificate(16).....	55	95	85	790	-	65
8.	University(17) - Without degree.....	15	20	15	465	5	35
9.	- With degree.....	45	25	55	370	10	10
by sex and major field of study							
10.	Males with postsecondary(18) qualifications...	80	80	125	1,025	10	65
Educational, recreational and counselling services.....							
11.		5	5	35	75	-	5
12.	Fine and applied arts.....	-	-	-	35	-	-
Humanities and related fields.....							
13.		-	-	10	35	-	10
Social sciences and related fields.....							
14.		-	-	5	80	10	-
Commerce, management and business admin.							
15.		10	20	20	200	-	-
Agricultural and biological sciences/technologies.....							
16.		5	10	10	35	-	-
Engineering and applied sciences.....							
17.		-	-	-	10	-	5
Engineering and applied science technologies and trades.....							
18.		50	40	45	455	-	35
Health professions, sciences and tech.							
19.		-	-	10	50	-	-
Mathematics and physical sciences.....							
20.		5	-	-	20	-	-
21.	All other (19).....	-	-	-	20	-	-
22.	Females with postsecondary(18) qualifications...	85	60	45	945	15	40
Educational, recreational and counselling services.....							
23.		35	10	20	180	10	5
24.	Fine and applied arts.....	5	-	-	85	-	15
Humanities and related fields.....							
25.		10	-	5	40	-	-
Social sciences and related fields.....							
26.		-	-	5	35	-	-
Commerce, management and business admin.							
27.		35	45	5	340	-	15
Agricultural and biological sciences/technologies.....							
28.		5	5	5	60	-	-
Engineering and applied sciences.....							
29.		-	-	-	-	-	-
Engineering and applied science technologies and trades.....							
30.		-	-	-	15	-	-
Health professions, sciences and tech.							
31.		-	-	5	160	-	-
Mathematics and physical sciences.....							
32.		-	-	-	10	-	-
33.	All other (19).....	-	-	-	15	-	-
by labour force activity							
34.	Males - 15 years and over.....	445	320	365	4,375	70	310
In the labour force.....							
35.		315	200	240	3,080	65	195
Employed.....							
36.		285	145	185	2,705	35	170
Unemployed.....							
37.		25	55	55	375	25	20
38.	Participation rate.....	70.8	62.5	65.8	70.4	92.9	62.9
Married (excludes separated).....							
39.		71.4	69.2	75.0	74.8	88.9	65.1
Unemployment rate.....							
40.		7.9	27.5	22.9	12.2	38.5	10.3
41.	Females - 15 years and over.....	500	260	325	4,815	70	270
In the labour force.....							
42.		230	130	100	2,120	15	105
Employed.....							
43.		220	85	85	1,780	10	70
Unemployed.....							
44.		10	50	15	335	-	30
45.	Participation rate.....	46.0	50.0	30.8	44.0	21.4	38.9
Married (excludes separated).....							
46.		48.3	38.5	34.1	47.6	20.0	34.1
Unemployment rate.....							
47.		4.3	38.5	15.0	15.8	-	28.6
48.	Both sexes - Participation rate.....	57.1	55.4	50.4	56.6	48.3	51.3
15-24 years.....							
49.		64.5	75.0	50.0	63.1	100.0	61.5
25 years and over.....							
50.		56.0	53.1	50.9	55.1	44.0	50.0
Married (excludes separated).....							
51.		59.5	54.5	55.6	61.1	52.6	48.8
Unemployment rate.....							
52.		6.5	31.8	21.7	13.7	35.7	16.9
15-24 years.....							
53.		15.0	60.0	46.2	23.7	75.0	50.0
25 years and over.....							
54.		5.6	23.5	16.1	11.0	18.2	13.7

See note(s) and footnote(s) on foldout at end of publication.

Certaines caractéristiques des divisions de recensement et subdivisions de recensement, recensement de 1986 - données-échantillon (20%)

Montcalm, CT	Morin Heights, SD	Saint-Adolphe-d'Howard, SD	Saint-André-d'Argenteuil, p	Saint-André-Est, VL	Nentworth, CT	Caractéristiques	N°
						CARACTÉRISTIQUES DE LA POPULATION (suite)	
240	1,375	1,340	970	1,035	245	Population totale de 15 ans et plus.....	1.
80	250	315	235	305	55	selon le plus haut niveau de scolarité atteint	
95	270	275	255	220	45	N'ayant pas atteint la 9e année(14).....	2.
10	215	340	180	180	45	9e-13e année - Sans certificat d'études secondaires.....	3.
10	55	75	55	45	5	- Avec certificat d'études secondaires.....	4.
15	95	75	65	90	15	Certificat ou diplôme d'une école de métiers. Autres études non universitaires seulement(15)	5.
20	170	150	130	115	25	- Sans certificat.....	6.
10	185	55	45	45	40	- Avec certificat(16).....	7.
5	135	60	15	30	20	Études universitaires(17) - Sans grade.....	8.
						- Avec grade.....	9.
25	245	195	140	95	35	selon le sexe et le principal domaine d'études	
5	20	-	10	10	-	Hommes ayant terminé des études postsecondaires(18).....	10.
-	20	5	-	-	-	Enseignement, loisirs et orientation.....	11.
-	10	5	5	-	-	Beaux-arts et arts appliqués.....	12.
-	30	35	-	-	-	Lettres, sciences humaines et disciplines connexes.....	13.
-	15	30	5	10	5	Sciences sociales et disciplines connexes.....	14.
5	10	20	35	20	10	Commerce, gestion et admin. des affaires.....	15.
-	-	-	-	5	10	Sciences et techniques agricoles et biologiques.....	16.
10	100	95	75	45	5	Génie et sciences appliquées.....	17.
-	15	10	-	5	5	Techniques et métiers du génie et des sciences appliquées.....	18.
-	5	-	-	-	5	Professions, sciences et techn. de la santé.....	19.
-	10	5	-	-	-	Mathématiques et sciences physiques.....	20.
10	200	125	95	130	40	Autres disciplines(19).....	21.
-	40	20	40	20	10	Femmes ayant terminé des études postsecondaires(18).....	22.
-	10	5	-	30	-	Enseignement, loisirs et orientation.....	23.
-	20	5	15	5	-	Beaux-arts et arts appliqués.....	24.
-	20	-	-	-	-	Lettres, sciences humaines et disciplines connexes.....	25.
10	60	60	45	30	15	Sciences sociales et disciplines connexes.....	26.
-	5	10	-	15	-	Commerce, gestion et admin. des affaires.....	27.
-	-	-	-	-	-	Sciences et techniques agricoles et biologiques.....	28.
-	5	-	-	-	-	Génie et sciences appliquées.....	29.
-	30	30	-	25	10	Techniques et métiers du génie et des sciences appliquées.....	30.
-	5	-	-	-	-	Professions, sciences et techn. de la santé.....	31.
-	-	-	-	-	-	Mathématiques et sciences physiques.....	32.
-	-	-	-	-	-	Autres disciplines(19).....	33.
125	675	690	510	500	110	selon l'activité	
70	450	480	400	390	75	Hommes - 15 ans et plus.....	34.
65	345	405	345	360	75	Faisant partie de la population active.....	35.
5	100	80	60	30	-	Occupés.....	36.
56.0	66.7	69.6	78.4	78.0	68.2	En chômage.....	37.
52.9	70.0	74.4	81.3	79.2	62.5	Taux d'activité.....	38.
7.1	22.2	16.7	15.0	7.7	-	Mariés (ne comprend pas les séparés).....	39.
120	700	650	460	530	135	Taux de chômage.....	40.
30	335	255	250	190	50	Femmes - 15 ans et plus.....	41.
15	240	195	220	145	30	Faisant partie de la population active.....	42.
15	100	65	30	40	15	Occupées.....	43.
25.0	47.9	39.2	54.3	35.8	37.0	En chômage.....	44.
40.0	51.2	36.8	58.1	34.8	38.9	Taux d'activité.....	45.
50.0	29.9	25.5	12.0	21.1	30.0	Mariées (ne comprend pas les séparées).....	46.
40.8	57.1	55.2	66.2	55.8	51.0	Taux de chômage.....	47.
75.0	52.6	56.1	60.0	64.9	50.0	Les deux sexes - Taux d'activité.....	48.
37.0	58.1	55.5	69.0	53.8	51.1	15-24 ans.....	49.
						25 ans et plus.....	50.
46.9	61.0	54.6	69.6	57.0	51.4	Marié(e)s (ne comprend pas les séparé(e)s).....	51.
20.0	26.1	19.6	13.2	12.2	12.0	Taux de chômage.....	52.
33.3	40.0	39.1	23.3	20.8	-	15-24 ans.....	53.
23.5	24.1	15.9	10.0	8.8	12.5	25 ans et plus.....	54.

Voir nota et renvois sur l'encart à la fin de la publication.

Selected Characteristics for Census Divisions and Census Subdivisions, 1986 Census - 20% Sample Data

No.	Characteristics	Grenville, VT	Herrington, CT	Huberdeau, SD	Lachute, V	Lac-des-Seize- Iles, SD	Mille- Isles, SD
POPULATION CHARACTERISTICS (concluded)							
1.	Total labour force 15 years and over.....	540	330	345	5,200	75	295
2.	Not applicable (20).....	20	45	25	325	10	10
by industry divisions (21)							
3.	All industries (22).....	520	285	320	4,875	60	285
4.	Primary industries (Divisions A, B, C and D)...	20	100	20	110	-	-
5.	Manufacturing industries (Division E).....	200	40	20	1,320	5	50
6.	Construction industries (Division F).....	20	25	50	275	20	55
Transportation, storage, communication and other utility industries							
7.	(Divisions G and H).....	15	20	10	440	-	40
8.	Trade industries (Divisions I and J).....	125	10	75	825	15	45
Finance, insurance and real estate industries (Divisions K and L).....							
9.	10	10	10	195	-	15
10.	Government service industries (Division N)...	5	10	10	195	10	5
11.	Other service industries (Divisions M, O, P, Q and R).....	120	70	130	1,515	10	70
by sex and occupation major groups (21)							
12.	Males - All occupations (22).....	300	190	220	2,925	50	190
Managerial, administrative and related occupations.....							
13.	45	-	25	350	5	10
Teaching and related occupations.....							
14.	10	5	40	50	-	-
Occupations in medicine and health.....							
15.	-	-	5	75	-	-
Technological, social, religious, artistic and related occupations (23).....							
16.	10	20	-	150	5	5
Clerical and related occupations.....							
17.	10	15	5	175	-	5
Sales occupations.....							
18.	35	5	5	275	5	5
Service occupations.....							
19.	20	10	15	325	10	25
Primary occupations (24).....							
20.	10	65	20	80	-	-
Processing occupations.....							
21.	50	-	15	280	5	5
Machining, product fabricating, assembling and repairing occupations (25).....							
22.	50	20	25	455	-	40
Construction trades occupations.....							
23.	25	20	45	305	20	40
Transport equipment operating occupations.....							
24.	20	15	25	215	-	35
Other (26).....							
25.	10	15	5	180	5	25
26.	Females - All occupations (22).....	220	100	95	1,950	10	95
Managerial, administrative and related occupations.....							
27.	15	-	10	110	5	-
Teaching and related occupations.....							
28.	30	-	15	110	-	5
Occupations in medicine and health.....							
29.	15	5	-	190	-	5
Technological, social, religious, artistic and related occupations (23).....							
30.	-	-	-	50	-	-
Clerical and related occupations.....							
31.	55	20	45	640	5	30
Sales occupations.....							
32.	15	-	10	140	-	10
Service occupations.....							
33.	25	30	10	385	-	30
Primary occupations (24).....							
34.	-	30	-	30	-	-
Processing occupations.....							
35.	-	-	-	110	-	-
Machining, product fabricating, assembling and repairing occupations (25).....							
36.	65	10	-	165	-	15
Construction trades occupations.....							
37.	-	-	-	5	-	-
Transport equipment operating occupations.....							
38.	-	-	5	5	-	5
Other (26).....							
39.	5	-	-	25	-	-
by sex and class of worker							
40.	Males - All classes of worker (22) (27).....	295	190	220	2,925	55	185
Paid workers (28).....							
41.	265	135	180	2,760	45	160
Self-employed (29).....							
42.	35	50	35	155	10	25
43.	Females - All classes of worker (22) (27).....	225	95	95	1,955	10	100
Paid workers (28).....							
44.	215	90	90	1,860	10	85
Self-employed (29).....							
45.	10	5	10	70	-	10

See note(s) and footnote(s) on foldout at end of publication.

Certaines caractéristiques des divisions de recensement et subdivisions de recensement,
recensement de 1986 - données-échantillon (20%)

Montcalm, CT	Morin Heights, SD	Saint-Adolphe- d'Howard, SD	Saint-André- d'Argenteuil, P	Saint-André- Est, VI	Wentworth, CT	Caractéristiques	N°
						CARACTÉRISTIQUES DE LA POPULATION (fin)	
100	785	740	650	575	125	Population active totale de 15 ans et plus.....	1.
-	35	45	20	40	5	Sans objet (20).....	2.
						selon les divisions d'industries (21)	
100	750	695	625	535	120	Toutes les industries (22).....	3.
-	15	5	220	25	5	Industries primaires (divisions A, B, C et D).....	4.
20	65	45	40	100	30	Industries manufacturières (division E).....	5.
15	55	90	65	50	-	Industries de la construction (division F).....	6.
						Industries du transport, de l'entreposage, des communications et autres services publics (divisions G et H).....	7.
10	60	30	30	50	15	Industries du commerce (divisions I et J).....	8.
15	70	130	60	95	15	Industries des finances, des assurances et des agences immobilières (div. K et L).....	9.
5	35	25	30	20	-	Industries des services gouvernementaux (division M).....	10.
5	40	135	20	20	20	Autres industries de services (divisions N, O, P, Q et R).....	11.
30	410	230	160	170	35		
						selon le sexe et les grands groupes de professions (21)	
70	445	450	385	370	75	Hommes - Toutes les professions (22).....	12.
-	40	60	50	15	15	Directeurs, gérants, administrateurs et personnel assimilé.....	13.
-	35	5	20	15	-	Enseignants et personnel assimilé.....	14.
-	10	10	-	15	-	Médecine et santé.....	15.
-	45	25	-	30	10	Professions technologiques, sociales, religieuses, artistiques et personnel assimilé (23).....	16.
-	15	10	10	10	5	Employés de bureau et trav. assimilés.....	17.
5	40	25	10	45	-	Travailleurs spécialisés dans la vente.....	18.
15	40	95	20	20	10	Travailleurs spécialisés dans les services.....	19.
-	10	20	175	20	5	Travailleurs du secteur primaire (24).....	20.
5	5	5	5	30	5	Travailleurs des industries de transformation.....	21.
15	45	30	35	35	5	Usineurs, travailleurs spécialisés dans la fabrication, le montage et la réparation de produits (25).....	22.
15	70	105	20	70	-	Travailleurs du bâtiment.....	23.
5	25	35	35	35	15	Personnel d'exploitation des transports.....	24.
10	65	30	10	35	-	Autres (26).....	25.
30	305	245	235	165	45	Femmes - Toutes les professions (22).....	26.
-	20	40	25	20	10	Directeurs, gérants, administrateurs et personnel assimilé.....	27.
-	45	10	15	15	5	Enseignants et personnel assimilé.....	28.
-	10	20	-	25	-	Médecine et santé.....	29.
-	10	-	10	5	-	Professions technologiques, sociales, religieuses, artistiques et personnel assimilé (23).....	30.
15	105	70	65	60	25	Employés de bureau et trav. assimilés.....	31.
-	20	30	5	-	-	Travailleurs spécialisés dans la vente.....	32.
15	90	65	25	20	-	Travailleurs spécialisés dans les services.....	33.
-	-	5	60	10	-	Travailleurs du secteur primaire (24).....	34.
-	-	-	10	-	10	Travailleurs des industries de transformation.....	35.
-	-	10	10	10	-	Usineurs, travailleurs spécialisés dans la fabrication, le montage et la réparation de produits (25).....	36.
-	-	-	5	-	-	Travailleurs du bâtiment.....	37.
-	-	-	-	5	-	Personnel d'exploitation des transports.....	38.
-	5	5	5	-	-	Autres (26).....	39.
						selon le sexe et la catégorie de travailleurs	
70	445	445	390	370	75	Hommes - Toutes les catégories de travailleurs (22) (27).....	40.
70	395	365	250	320	70	Travailleurs rémunérés (28).....	41.
-	50	75	125	55	5	Travailleurs autonomes (29).....	42.
30	305	245	240	165	45	Femmes - Toutes les catégories de travailleuses (22) (27).....	43.
30	295	225	190	150	45	Travailleuses rémunérées (28).....	44.
-	5	15	30	10	-	Travailleuses autonomes (29).....	45.

Voir note et renvoi (s) sur l'encart à la fin de la publication.

Selected Characteristics for Census Divisions and Census Subdivisions, 1986 Census - 20% Sample Data

Characteristics		Grenville, VT	Harrington, CT	Huberdeau, SD	Lachute, V	Lac-des-Seize- Iles, SD	Mille- Isles, SD
No.							
DWELLING CHARACTERISTICS							
1.	Total number of occupied private dwellings.....	460	275	290	4,350	80	290
2.	Average number of rooms per dwelling.....	5.9	5.9	5.7	5.4	6.1	5.6
3.	Average value of dwelling (30).....	\$ 62,097	\$ 41,195	\$ 43,297	\$ 52,854	\$ 43,659	\$ 47,027
by period of construction							
4.	Before 1946.....	135	135	115	1,345	45	20
5.	1946 - 1960.....	130	45	30	1,115	20	65
6.	1961 - 1970.....	75	45	65	665	10	100
7.	1971 - 1980.....	115	30	50	955	5	55
8.	1981 - 1986 (11).....	5	15	35	270	-	50
9.	Dwellings with central heating (31) Total.....	450	220	235	4,085	80	260
Dwellings by principal heating fuel							
10.	Gas (32).....	5	10	-	50	-	-
11.	Electricity (33).....	210	100	125	2,890	60	150
12.	Oil (34).....	215	70	45	1,205	25	80
13.	Other fuels (35).....	30	95	120	210	-	55
HOUSEHOLD CHARACTERISTICS							
14.	Total number of private households.....	465	275	285	4,350	80	290
15.	Average number of persons per room.....	0.5	0.4	0.5	0.5	0.3	0.5
Tenant one-family households without additional persons (36)							
16.	Average gross rent (monthly).....	\$ 480	\$ 201	\$ 387	\$ 1,045	\$ 300	\$ 371
17.	Gross rent >= 30% of household income (37).....	35	-	15	365	5	5
18.	Owner one-family households without additional persons (36).....	230	140	155	1,800	35	180
19.	Average major payments for owners (monthly).....	\$ 410	\$ 161	\$ 256	\$ 394	\$ 170	\$ 293
20.	Owner's major payments >= 30% of household income (37).....	25	10	40	220	-	40
21.							
1985 INCOME CHARACTERISTICS							
Total income (38)							
by sex and income group							
22.	Males 15 years and over with income.....	405	280	345	4,020	XXX	285
23.	Under \$1,000 (39).....	5	20	-	120		5
24.	\$ 1,000 - \$ 2,999.....	20	10	30	210		20
25.	3,000 - 4,999.....	10	15	10	175		10
26.	5,000 - 6,999.....	30	45	35	290		15
27.	7,000 - 9,999.....	35	30	70	480		40
28.	10,000 - 14,999.....	75	35	60	585		35
29.	15,000 - 19,999.....	20	20	45	565		55
30.	20,000 - 24,999.....	75	40	50	480		25
31.	25,000 - 29,999.....	60	20	10	410		40
32.	30,000 - 34,999.....	30	25	20	185		30
33.	35,000 and over.....	40	25	20	530		15
34.	Average income.....	\$ 19,240	\$ 17,553	\$ 15,177	\$ 19,077		\$ 18,570
35.	Median income.....	\$ 20,666	\$ 12,277	\$ 12,424	\$ 16,574		\$ 16,737
36.	Standard error of average income.....	\$ 1,156	\$ 2,343	\$ 1,165	\$ 489		\$ 1,828
37.	Females 15 years and over with income.....	395	185	190	3,690		200
38.	Under \$1,000 (39).....	20	25	15	315		10
39.	\$ 1,000 - \$ 2,999.....	45	25	35	310		25
40.	3,000 - 4,999.....	45	15	-	355		30
41.	5,000 - 6,999.....	70	25	30	400		25
42.	7,000 - 9,999.....	85	45	45	930		25
43.	10,000 - 14,999.....	65	25	30	540		45
44.	15,000 - 19,999.....	30	5	30	395		5
45.	20,000 - 24,999.....	-	10	-	205		35
46.	25,000 - 29,999.....	30	5	-	150		-
47.	30,000 - 34,999.....	5	-	-	50		5
48.	35,000 and over.....	10	-	5	35		-
49.	Average income.....	\$ 9,820	\$ 7,775	\$ 9,287	\$ 10,129		\$ 9,817
50.	Median income.....	\$ 8,127	\$ 7,099	\$ 8,221	\$ 8,123		\$ 7,594
51.	Standard error of average income.....	\$ 790	\$ 932	\$ 1,246	\$ 267		\$ 1,080

See notes) and footnotes) on foldout at end of publication.

Certaines caractéristiques des divisions de recensement et subdivisions de recensement,
recensement de 1986 - données-échantillon (20%)

Montcalm, CT	Morin Heights, SD	Saint-Adolphe-d'Howard, SD	Saint-André-d'Argenteuil, P	Saint-André-Est, VL	Hentworth, CT	Caractéristiques	N°
CARACTÉRISTIQUES DU LOGEMENT							
150	710	595	365	460	110	Nombre total de logements privés occupés.....	1.
5.5	5.7	5.5	6.3	6.0	5.0	Nombre moyen de pièces par logement.....	2.
\$ 41,522	\$ 63,328	\$ 53,657	\$ 58,708	\$ 54,563	\$ 89,945	Valeur moyenne du logement (30).....	3.
selon la période de construction							
30	125	60	135	155	25	Avant 1946.....	4.
45	185	150	30	95	35	1946 - 1960.....	5.
40	130	150	95	55	20	1961 - 1970.....	6.
30	185	185	80	90	30	1971 - 1980.....	7.
5	90	50	25	60	-	1981 - 1986 (11).....	8.
140	695	545	320	430	100	Logements avec chauffage central (31) Total.....	9.
Logements selon le principal combustible utilisé pour le chauffage							
-	-	5	-	-	-	Gaz (32).....	10.
110	460	390	190	255	60	Électricité (33).....	11.
30	190	110	100	170	10	Huile (mazout) (34).....	12.
15	65	85	75	30	45	Autres combustibles (35).....	13.
CARACTÉRISTIQUES DU MÉNAGE							
145	710	595	365	460	110	Nombre total de ménages privés.....	14.
0.3	0.4	0.5	0.5	0.5	0.4	Nombre moyen de personnes par pièce.....	15.
15	135	100	15	85	5	Ménages unifamiliaux locataires sans autres personnes (36).....	16.
\$ 353	\$ 349	\$ 491	\$ 274	\$ 339	\$ 183	Loyer brut moyen (mensuel).....	17.
10	45	35	15	15	-	Loyer brut >= 30% du revenu du ménage (37).....	18.
70	350	315	205	255	60	Ménages unifamiliaux propriétaires sans autres personnes (36).....	19.
\$ 285	\$ 308	\$ 369	\$ 383	\$ 345	\$ 295	Principales dépenses moyennes de propriété (mensuelles).....	20.
5	40	55	10	35	-	Principales dépenses de propriété >= 30% du revenu du ménage (37).....	21.
CARACTÉRISTIQUES DU REVENU - 1985							
Revenu total (38)							
selon le sexe et la tranche de revenu							
120	620	600	460	475	105	Hommes de 15 ans et plus ayant un revenu.....	22.
10	10	15	25	25	-	Moins de \$1,000 (39).....	23.
-	20	10	30	35	-	\$ 1,000 - \$ 2,999.....	24.
10	20	80	40	30	5	3,000 - 4,999.....	25.
-	55	40	25	15	10	5,000 - 6,999.....	26.
20	95	40	100	15	-	7,000 - 9,999.....	27.
15	115	75	80	75	25	10,000 - 14,999.....	28.
20	60	90	40	75	15	15,000 - 19,999.....	29.
25	80	55	40	85	10	20,000 - 24,999.....	30.
10	35	75	25	55	5	25,000 - 29,999.....	31.
5	50	40	20	15	5	30,000 - 34,999.....	32.
15	90	85	35	45	30	35,000 et plus.....	33.
\$ 17,797	\$ 18,680	\$ 21,738	\$ 13,938	\$ 19,177	\$ 26,625	Revenu moyen.....	34.
\$ 15,587	\$ 16,059	\$ 18,132	\$ 10,732	\$ 16,739	\$ 17,199	Revenu médian.....	35.
\$ 2,086	\$ 1,054	\$ 1,660	\$ 1,126	\$ 1,524	\$ 4,111	Erreur type du revenu moyen.....	36.
105	580	395	335	385	115	Femmes de 15 ans et plus ayant un revenu.....	37.
5	20	35	40	35	-	Moins de \$1,000 (39).....	38.
5	60	20	60	40	5	\$ 1,000 - \$ 2,999.....	39.
25	60	40	40	45	15	3,000 - 4,999.....	40.
15	50	70	30	30	5	5,000 - 6,999.....	41.
25	160	60	60	90	35	7,000 - 9,999.....	42.
25	70	60	30	105	15	10,000 - 14,999.....	43.
5	70	60	50	15	15	15,000 - 19,999.....	44.
-	25	20	10	10	15	20,000 - 24,999.....	45.
-	-	10	-	10	5	25,000 - 29,999.....	46.
-	45	5	10	5	-	30,000 - 34,999.....	47.
-	25	10	5	-	-	35,000 et plus.....	48.
\$ 7,073	\$ 11,777	\$ 10,666	\$ 8,653	\$ 8,778	\$ 11,530	Revenu moyen.....	49.
\$ 7,210	\$ 8,416	\$ 8,968	\$ 6,820	\$ 7,921	\$ 9,428	Revenu médian.....	50.
\$ 845	\$ 878	\$ 851	\$ 1,073	\$ 681	\$ 1,263	Erreur type du revenu moyen.....	51.

Voir note et renvoi (s) sur l'encart à la fin de la publication.

Selected Characteristics for Census Divisions and Census Subdivisions, 1986 Census - 20% Sample Data

No.	Characteristics	Grenville, VL	Harrington, CT	Huberdeau, SD	Lachute, V	Lac-des-Seize- Iles, SD	Mille- Isles, SD
1985 INCOME CHARACTERISTICS (concluded)							
by composition of total income (40)							
1.	Total.....	100.0%	100.0%	100.0%	100.0%	XXX	100.0%
2.	Employment income.....	71.1%	58.0%	71.5%	72.3%		58.9%
3.	Government transfer payments.....	21.2%	23.2%	23.1%	17.5%		19.5%
4.	Other income.....	7.7%	18.8%	5.3%	10.1%		11.6%
Employment income (41)							
by sex and work activity in 1985							
Males							
5.	Worked full year, full time (42).....	190	85	100	1,650		100
6.	Average employment income.....	\$ 26,097	\$ 25,779	\$ 21,188	\$ 26,500		\$ 28,048
7.	Standard error of average employment income.....	\$ 1,377	\$ 2,768	\$ 2,238	\$ 802		\$ 2,684
8.	Worked part year or part time (43).....	95	95	135	1,115		85
9.	Average employment income.....	\$ 9,206	\$ 7,388	\$ 13,246	\$ 13,491		\$ 12,077
10.	Standard error of average employment income.....	\$ 1,457	\$ 1,459	\$ 1,718	\$ 693		\$ 1,854
Females							
11.	Worked full year, full time (42).....	90	10	30	825		35
12.	Average employment income.....	\$ 14,590	\$ 16,293	\$ 10,695	\$ 17,342		\$ 21,581
13.	Standard error of average employment income.....	\$ 1,519	\$ 5,215	\$ 2,393	\$ 555		\$ 1,785
14.	Worked part year or part time (43).....	110	75	70	1,120		55
15.	Average employment income.....	\$ 8,609	\$ 3,935	\$ 10,722	\$ 7,403		\$ 6,416
16.	Standard error of average employment income.....	\$ 1,710	\$ 534	\$ 2,713	\$ 380		\$ 1,480
17.	Family income - All census families.....	330	210	230	3,200		230
18.	Under \$5,000.....	20	5	30	195		30
19.	\$ 5,000 - \$ 9,999.....	15	35	10	265		15
20.	10,000 - 14,999.....	45	40	35	340		10
21.	15,000 - 19,999.....	40	10	30	425		25
22.	20,000 - 24,999.....	30	20	35	290		40
23.	25,000 - 29,999.....	30	30	20	360		40
24.	30,000 - 34,999.....	25	20	25	305		30
25.	35,000 - 39,999.....	35	20	15	205		10
26.	40,000 - 49,999.....	50	5	30	390		10
27.	50,000 and over.....	45	20	5	425		30
28.	Average income.....	\$ 30,666	\$ 26,207	\$ 23,765	\$ 29,793		\$ 26,381
29.	Median income.....	\$ 28,499	\$ 23,166	\$ 21,908	\$ 25,798		\$ 24,937
30.	Standard error of average income.....	\$ 2,017	\$ 3,124	\$ 2,148	\$ 757		\$ 2,274
Incidence of low income (37)							
31.	All economic families.....	340	210	235	3,250		230
32.	Low income economic families.....	65	50	55	605		55
33.	Incidence of low income (44).....	18.3%	22.4%	23.6%	18.7%		24.8%
34.	All unattached individuals.....	85	80	85	1,270		90
35.	Low income unattached individuals.....	40	30	30	650		40
36.	Incidence of low income (44).....	43.5%	38.8%	34.3%	51.6%		49.7%
37.	Total population in private households.....	1,215	660	920	11,265		745
38.	Persons in low income family units.....	195	165	235	2,540		230
39.	Incidence of low income (44).....	16.2%	25.2%	25.3%	22.5%		30.9%
40.	Household income - All private households.....	465	270	290	4,350		290
41.	Under \$5,000.....	45	5	35	345		30
42.	\$ 5,000 - \$ 9,999.....	30	60	35	685		45
43.	10,000 - 14,999.....	65	55	45	520		15
44.	15,000 - 19,999.....	50	20	30	510		30
45.	20,000 - 24,999.....	45	35	40	375		50
46.	25,000 - 29,999.....	50	30	30	420		35
47.	30,000 - 34,999.....	30	20	25	315		40
48.	35,000 - 39,999.....	40	20	15	250		10
49.	40,000 - 49,999.....	60	5	30	465		5
50.	50,000 and over.....	45	20	15	465		35
51.	Average income.....	\$ 27,044	\$ 23,620	\$ 22,832	\$ 26,204		\$ 24,892
52.	Median income.....	\$ 24,562	\$ 16,449	\$ 21,166	\$ 22,009		\$ 23,249
53.	Standard error of average income.....	\$ 1,669	\$ 2,639	\$ 1,963	\$ 637		\$ 2,092

See note(s) and footnote(s) on foldout at end of publication.

Certaines caractéristiques des divisions de recensement et subdivisions de recensement, recensement de 1986 - données-échantillon (20%)

Montcalm, CT	Morin Heights, SD	Saint-Adolphe-d'Howard, SD	Saint-André-d'Argenteuil, P	Saint-André-Est, VL	Hentworth, CT	Caractéristiques	N°	
						CARACTÉRISTIQUES DU REVENU - 1985 (fin)		
						selon la composition du revenu total (40)		
100.0%	100.0%	100.0%	100.0%	100.0%	100.0%	Total.....	1.	
55.0%	67.4%	76.1%	67.0%	69.5%	67.2%	Revenu d'emploi.....	2.	
27.9%	19.0%	13.7%	23.9%	17.3%	17.8%	Transferts gouvernementaux.....	3.	
17.0%	13.6%	10.2%	9.1%	13.2%	14.9%	Autres revenus.....	4.	
						Revenu d'emploi (41)		
						selon le sexe et le travail en 1985		
						Hommes		
35	205	200	210	175	30	Travaillé toute l'année à plein temps (42).....	5.	
\$ 24,267	\$ 26,870	\$ 31,729	\$ 13,965	\$ 22,270	\$ 44,442	Revenu moyen d'emploi.....	6.	
\$ 3,201	\$ 1,822	\$ 3,218	\$ 2,016	\$ 1,738	\$ 4,893	Erreur type du revenu moyen d'emploi.....	7.	
40	245	235	135	175	50	Travaillé une partie de l'année ou à temps partiel (43).....	8.	
\$ 13,131	\$ 12,394	\$ 15,382	\$ 9,858	\$ 16,948	\$ 15,952	Revenu moyen d'emploi.....	9.	
\$ 3,115	\$ 1,348	\$ 2,346	\$ 1,212	\$ 3,253	\$ 4,156	Erreur type du revenu moyen d'emploi.....	10.	
						Femmes		
-	100	120	60	50	20	Travaillé toute l'année à plein temps (42).....	11.	
\$ -	\$ 22,175	\$ 16,552	\$ 14,474	\$ 14,020	\$ 17,141	Revenu moyen d'emploi.....	12.	
\$ -	\$ 2,625	\$ 1,556	\$ 2,445	\$ 2,059	\$ 1,309	Erreur type du revenu moyen d'emploi.....	13.	
30	215	130	145	120	25	Travaillé une partie de l'année ou à temps partiel (43).....	14.	
\$ 5,584	\$ 7,579	\$ 8,947	\$ 4,514	\$ 7,786	\$ 9,566	Revenu moyen d'emploi.....	15.	
\$ 1,230	\$ 1,087	\$ 1,559	\$ 1,267	\$ 1,228	\$ 581	Erreur type du revenu moyen d'emploi.....	16.	
						Revenu de la famille - Toutes les familles de recensement.....		17.
90	510	460	335	375	80	Moins de \$5,000.....	18.	
5	10	55	15	25	-	\$ 5,000 - \$ 9,999.....	19.	
-	35	20	25	10	10	10,000 - 14,999.....	20.	
5	55	25	40	35	20	15,000 - 19,999.....	21.	
15	85	70	40	70	5	20,000 - 24,999.....	22.	
25	60	55	55	45	-	25,000 - 29,999.....	23.	
20	60	65	40	45	-	30,000 - 34,999.....	24.	
5	50	55	-	65	-	35,000 - 39,999.....	25.	
5	30	45	50	35	20	40,000 - 49,999.....	26.	
5	50	25	40	30	-	50,000 et plus.....	27.	
-	65	50	25	20	30	Revenu moyen.....	28.	
\$ 23,958	\$ 28,677	\$ 28,300	\$ 26,125	\$ 28,255	\$ 41,538	Revenu médian.....	29.	
\$ 23,249	\$ 25,366	\$ 25,570	\$ 23,594	\$ 27,124	\$ 39,049	Erreur type du revenu moyen.....	30.	
\$ 1,879	\$ 1,479	\$ 2,061	\$ 1,686	\$ 2,231	\$ 6,035	Fréquence des unités à faible revenu (37)		
95	510	475	335	385	85	Toutes les familles économiques.....	31.	
15	85	95	70	60	10	Familles économiques à faible revenu.....	32.	
11.5%	15.3%	20.6%	20.0%	16.0%	13.1%	Fréquence des unités à faible revenu (44).....	33.	
60	215	140	60	90	25	Toutes les personnes seules.....	34.	
30	50	55	30	30	5	Personnes seules à faible revenu.....	35.	
46.4%	23.5%	38.3%	47.5%	34.9%	23.2%	Fréquence des unités à faible revenu (44).....	36.	
300	1,535	1,625	1,200	1,305	285	Population totale dans les ménages privés.....	37.	
50	310	350	260	255	50	Personnes dans les unités familiales à faible revenu.....	38.	
16.8%	18.9%	21.5%	21.6%	19.5%	18.0%	Fréquence des unités à faible revenu (44).....	39.	
150	715	585	365	460	110	Revenu des ménages - Tous les ménages privés.....		40.
20	25	70	25	30	-	Moins de \$5,000.....	41.	
25	95	65	40	40	5	\$ 5,000 - \$ 9,999.....	42.	
15	100	25	45	50	35	10,000 - 14,999.....	43.	
20	105	80	50	80	5	15,000 - 19,999.....	44.	
25	70	60	55	65	5	20,000 - 24,999.....	45.	
15	70	65	35	45	10	25,000 - 29,999.....	46.	
5	65	65	5	60	-	30,000 - 34,999.....	47.	
5	35	55	40	25	15	35,000 - 39,999.....	48.	
15	70	35	45	40	-	40,000 - 49,999.....	49.	
-	75	70	20	30	35	50,000 et plus.....	50.	
\$ 18,511	\$ 26,194	\$ 28,375	\$ 24,381	\$ 26,240	\$ 35,762	Revenu moyen.....	51.	
\$ 18,317	\$ 21,832	\$ 23,285	\$ 21,874	\$ 22,406	\$ 26,599	Revenu médian.....	52.	
\$ 1,911	\$ 1,292	\$ 2,148	\$ 1,617	\$ 2,052	\$ 4,817	Erreur type du revenu moyen.....	53.	

Voir nota et renvoi(s) sur l'encart à la fin de la publication.

Selected Characteristics for Census Divisions and Census Subdivisions, 1986 Census - 20% Sample Data

No.	Characteristics	Wentworth-	Arthabaska	Arthabaska, V	Chester-	Chester-	Chester-
		Nord, SD			ville, SD	Est, CT	Nord, SD
		CD/DR					
POPULATION CHARACTERISTICS							
1.	Total population (including institutional residents).....	595	60,595	7,240	740	305	245
2.	Total population (non-institutional) (1).....	550	60,005	7,215	750	295	220
by home language							
3.	Single responses.....	510	58,385	7,180	720	295	220
4.	English.....	105	470	75	5	-	-
5.	French.....	410	58,820	7,055	715	295	220
6.	Non-official languages.....	-	85	25	-	-	-
7.	Italian.....	-	-	-	-	-	-
8.	Greek.....	-	15	-	-	-	-
9.	Spanish.....	-	25	-	-	-	-
10.	Portuguese.....	-	10	10	-	-	-
11.	Chinese.....	-	-	-	-	-	-
12.	Other languages.....	-	45	10	-	-	-
13.	Multiple responses.....	35	620	55	25	-	-
by official language							
14.	English only.....	45	25	-	-	-	-
15.	French only.....	215	51,950	5,810	600	260	185
16.	Both English and French.....	290	8,015	1,410	150	30	35
17.	Neither English nor French.....	-	15	-	-	-	-
by ethnic origin							
18.	Single origins.....	495	59,030	7,110	725	265	220
19.	British (2).....	70	960	85	-	10	-
20.	French (3).....	400	57,570	6,930	725	260	220
21.	Italian.....	5	45	20	-	-	-
22.	Jewish.....	-	5	5	-	-	-
23.	Aboriginal peoples.....	-	80	-	-	-	-
24.	Greek.....	5	20	-	-	-	-
25.	Black.....	-	45	-	-	-	-
26.	Other single origins.....	15	315	70	-	-	-
27.	Multiple origins (4).....	50	880	105	25	25	-
by citizenship							
28.	Canadian citizenship (5).....	545	59,755	7,200	750	295	215
29.	Citizenship other than Canadian (6).....	5	250	20	-	-	5
by place of birth							
30.	Non-immigrant population (7).....	525	59,325	7,140	745	295	215
31.	Born in province of residence.....	485	58,600	7,050	745	295	215
32.	Immigrant population.....	30	680	80	5	-	5
33.	United States of America.....	5	290	10	-	-	5
34.	Other Americas (8).....	-	95	20	-	-	-
35.	United Kingdom.....	5	-	-	-	-	-
36.	Other Europe (9).....	15	255	45	5	-	-
37.	Africa.....	-	10	-	-	-	-
38.	Asia.....	-	20	5	-	-	-
39.	Other (10).....	-	10	-	-	-	-
40.	Total immigrant population.....	30	680	80	5	-	5
by period of immigration							
41.	Before 1946.....	15	180	10	-	-	-
42.	1946 - 1966.....	15	135	35	5	-	-
43.	1967 - 1977.....	-	210	35	-	-	5
44.	1978 - 1982.....	-	90	-	-	-	-
45.	1983 - 1986 (11).....	-	55	-	-	-	-
by age at immigration							
46.	0 - 4 years.....	5	260	25	-	-	-
47.	5 - 19 years.....	5	125	5	5	-	-
48.	20 years and over.....	15	295	50	-	-	5
49.	Total population 5 years and over.....	505	55,205	6,670	680	265	195
by mobility status							
50.	Non-movers.....	245	36,360	4,455	465	220	155
51.	Movers.....	260	18,845	2,220	210	50	45
52.	Non-migrants (12).....	75	10,840	950	45	10	5
53.	Migrants (13).....	185	8,000	1,265	165	35	35
54.	From same census division.....	25	3,340	595	90	20	40
55.	From same province.....	140	4,420	650	70	15	-
56.	From different province.....	20	150	5	-	-	-
57.	From outside Canada.....	-	85	5	-	-	-

See note(s) and footnote(s) on foldout at end of publication.

Certaines caractéristiques des divisions de recensement et subdivisions de recensement,
recensement de 1986 - données-échantillon (20%)

Develuyville, VL	Maddington, CT	Norbertville, VL	Princeville, P	Princeville, V	Saint-Albert- de-Harwick, P	Caractéristiques	N°
CARACTÉRISTIQUES DE LA POPULATION							
1,185	400	270	1,705	3,905	1,240	Population totale (y compris les pensionnaires d'institution).....	1.
1,185	360	325	1,660	3,845	1,245	Population totale (sauf les pensionnaires d'institution) (1).....	2.
selon la langue parlée à la maison							
1,175	360	325	1,655	3,825	1,245	Réponses uniques.....	3.
10	-	10	5	10	5	Anglais.....	4.
1,165	360	315	1,650	3,815	1,240	Français.....	5.
-	-	-	-	-	-	Langues non officielles.....	6.
-	-	-	-	-	-	Italien.....	7.
-	-	-	-	-	-	Grec.....	8.
-	-	-	-	-	-	Espagnol.....	9.
-	-	-	-	-	-	Portugais.....	10.
-	-	-	-	-	-	Chinois.....	11.
-	-	-	-	-	-	Autres langues.....	12.
10	-	-	10	15	-	Réponses multiples.....	13.
selon la langue officielle							
-	-	-	-	-	-	Anglais seulement.....	14.
1,075	320	290	1,585	3,505	1,110	Français seulement.....	15.
115	40	35	80	340	135	Anglais et français.....	16.
-	-	-	-	-	-	Ni l'anglais ni le français.....	17.
selon l'origine ethnique							
1,165	355	320	1,655	3,810	1,245	Origines uniques.....	18.
30	5	-	10	45	5	Britannique (2).....	19.
1,130	345	325	1,640	3,765	1,225	Français (3).....	20.
-	-	-	-	-	-	Italien.....	21.
-	-	-	-	-	-	Juif.....	22.
-	-	-	-	-	-	Autochtones.....	23.
-	-	-	-	-	-	Grec.....	24.
-	-	-	-	-	-	Noir.....	25.
10	-	-	5	5	10	Autres origines uniques.....	26.
20	10	-	5	30	-	Origines multiples (4).....	27.
selon la citoyenneté							
1,185	360	320	1,665	3,825	1,235	Citoyenneté canadienne (5).....	28.
5	-	-	-	20	5	Citoyenneté autre que canadienne (6).....	29.
selon le lieu de naissance							
1,180	360	320	1,665	3,815	1,235	Population non immigrante (7).....	30.
1,140	345	320	1,650	3,785	1,215	Née dans la province de résidence.....	31.
10	-	5	-	25	10	Population immigrante.....	32.
5	-	-	-	15	5	États-Unis d'Amérique.....	33.
5	-	-	-	-	-	Autres Amériques (8).....	34.
-	-	-	-	-	-	Royaume-Uni.....	35.
-	-	-	-	10	5	Autres Europes (9).....	36.
-	-	-	-	-	-	Afrique.....	37.
-	-	-	-	-	-	Asie.....	38.
-	-	-	-	-	-	Autres (10).....	39.
10	-	5	-	25	10	Population immigrante totale.....	40.
selon la période d'immigration							
5	-	-	-	15	5	Avant 1946.....	41.
-	-	-	-	-	-	1946 - 1966.....	42.
-	-	-	-	-	5	1967 - 1977.....	43.
-	-	-	-	10	-	1978 - 1982.....	44.
5	-	-	-	-	-	1983 - 1986 (11).....	45.
selon l'âge à l'immigration							
10	-	-	-	15	-	0 - 4 ans.....	46.
-	-	5	-	10	-	5 - 19 ans.....	47.
-	-	-	-	-	10	20 ans et plus.....	48.
1,085	330	295	1,520	3,535	1,160	Population totale de 5 ans et plus.....	49.
selon la mobilité							
730	225	200	1,175	2,460	970	Personnes n'ayant pas déménagé.....	50.
355	110	95	340	1,075	190	Personnes ayant déménagé.....	51.
190	45	35	195	705	110	Non-migrants (12).....	52.
165	65	65	150	370	80	Migrants (13).....	53.
45	15	20	60	170	50	De la même division de recensement.....	54.
115	50	45	90	195	30	De la même province.....	55.
5	-	-	-	10	-	D'une province différente.....	56.
-	-	-	-	-	-	De l'extérieur du Canada.....	57.

Voir note et renvoi(s) sur l'encart à la fin de la publication.

Selected Characteristics for Census Divisions and Census Subdivisions, 1986 Census - 20% Sample Data

No.	Characteristics	Hentworth-Nord, SD	Arthabaska	Arthabaska, V	Chesterville, SD	Chester-Est, CT	Chester-Nord, SD
			CD/DR				
POPULATION CHARACTERISTICS (continued)							
1.	Total population 15 years and over.....	480	45,330	5,365	565	200	150
by highest level of schooling							
2.	Less than Grade 9 (14).....	185	13,815	1,100	210	70	70
3.	Grades 9-13 - Without secondary certificate...	115	8,280	1,020	115	20	30
4.	- With secondary certificate.....	55	6,375	825	30	15	15
5.	Trades certificate or diploma.....	5	2,485	310	40	15	-
Other non-university education only (15)							
6.	- Without certificate.....	45	3,035	405	50	15	5
7.	- With certificate (16).....	65	5,815	725	55	60	20
8.	University (17) - Without degree.....	5	2,175	475	40	5	-
9.	- With degree.....	-	2,145	505	25	10	-
by sex and major field of study							
10.	Males with postsecondary (18) qualifications...	45	6,180	945	65	25	15
Educational, recreational and counselling services.....							
11.		-	475	120	5	-	-
12.	Fine and applied arts.....	-	155	40	5	-	-
Humanities and related fields.....							
13.		-	345	75	5	-	-
Social sciences and related fields.....							
14.		-	265	60	5	-	-
Commerce, management and business admin.							
15.		10	1,115	255	-	-	-
Agricultural and biological sciences/technologies.....							
16.		-	480	35	5	-	-
Engineering and applied sciences.....							
17.		-	155	35	5	-	-
Engineering and applied science technologies and trades.....							
18.		30	2,685	210	25	25	15
Health professions, sciences and tech.							
19.		-	295	85	5	-	-
Mathematics and physical sciences.....							
20.		-	140	20	5	-	-
21.	All other (19).....	-	60	5	-	-	-
22.	Females with postsecondary (18) qualifications.	35	5,230	1,010	90	55	10
Educational, recreational and counselling services.....							
23.		5	1,185	210	20	10	-
24.	Fine and applied arts.....	5	560	50	20	-	-
Humanities and related fields.....							
25.		-	285	40	5	10	-
Social sciences and related fields.....							
26.		-	250	35	15	-	-
Commerce, management and business admin.							
27.		10	2,060	275	10	15	10
Agricultural and biological sciences/technologies.....							
28.		-	430	30	15	-	-
Engineering and applied sciences.....							
29.		-	10	5	-	-	-
Engineering and applied science technologies and trades.....							
30.		-	130	10	-	-	-
Health professions, sciences and tech.							
31.		5	1,160	335	10	5	-
Mathematics and physical sciences.....							
32.		-	60	5	-	5	-
33.	All other (19).....	-	85	15	-	5	-
by labour force activity							
34.	Males - 15 years and over.....	255	22,250	2,600	290	90	80
35.	In the labour force.....	145	16,665	2,050	200	85	55
36.	Employed.....	100	14,985	1,905	180	75	55
37.	Unemployed.....	45	1,680	145	25	-	-
38.	Participation rate.....	56.9	74.9	78.8	69.0	94.4	68.8
39.	Married (excludes separated).....	58.8	80.5	84.0	75.7	92.3	63.6
40.	Unemployment rate.....	31.0	10.1	7.1	12.5	-	-
41.	Females - 15 years and over.....	220	23,080	2,760	275	110	60
42.	In the labour force.....	60	11,555	1,645	145	65	35
43.	Employed.....	45	9,930	1,435	120	50	35
44.	Unemployed.....	20	1,625	210	25	20	-
45.	Participation rate.....	27.3	50.1	59.6	52.7	59.1	58.3
46.	Married (excludes separated).....	23.5	53.3	60.4	66.7	61.5	54.5
47.	Unemployment rate.....	33.3	14.1	12.8	17.2	30.8	-
48.	Both sexes - Participation rate.....	42.7	62.2	68.8	61.1	72.5	56.7
49.	15-24 years.....	55.6	63.1	63.9	44.4	57.1	75.0
50.	25 years and over.....	39.8	62.0	69.9	65.1	78.8	60.0
51.	Married (excludes separated).....	42.6	66.9	72.3	71.6	80.0	66.7
52.	Unemployment rate.....	29.3	11.7	9.6	13.0	17.2	-
53.	15-24 years.....	40.0	21.3	20.6	33.3	50.0	-
54.	25 years and over.....	28.6	9.0	7.2	8.9	7.7	-

See note(s) and footnote(s) on foldout at end of publication.

Certaines caractéristiques des divisions de recensement et subdivisions de recensement,
recensement de 1986 - données-échantillon (20%)

Davaluyville, VL	Maddington, CT	Norbertville, VL	Princeville, P	Princeville, V	Saint-Albert-de-Narwick, P	Caractéristiques	N°
						CARACTÉRISTIQUES DE LA POPULATION (suite)	
885	250	240	1,180	2,930	915	Population totale de 15 ans et plus.....	1.
						selon le plus haut niveau de scolarité atteint	
275	95	125	410	1,085	275	N'ayant pas atteint la 9e année(14).....	2.
245	55	45	235	685	260	9e-13e année - Sans certificat d'études secondaires.....	3.
90	40	5	195	435	145	- Avec certificat d'études secondaires.....	4.
55	20	15	75	150	50	Certificat ou diplôme d'une école de métiers. Autres études non universitaires seulement(15)	5.
50	15	15	55	185	60	- Sans certificat.....	6.
110	20	20	130	265	75	- Avec certificat(16).....	7.
20	15	5	55	60	30	Études universitaires(17) - Sans grade.....	8.
35	-	-	30	65	25	- Avec grade.....	9.
						selon le sexe et le principal domaine d'études	
						Hommes ayant terminé des études postsecondaires(18).....	10.
115	25	30	135	245	75	Enseignement, loisirs et orientation.....	11.
-	-	5	10	10	5	Beaux-arts et arts appliqués.....	12.
10	-	-	-	10	5	Lettres, sciences humaines et disciplines connexes.....	13.
15	-	-	5	10	-	Sciences sociales et disciplines connexes.....	14.
-	-	-	10	50	10	Commerce, gestion et admin. des affaires.....	15.
5	5	5	15	20	5	Sciences et techniques agricoles et biologiques.....	16.
10	-	-	5	-	-	Génie et sciences appliquées.....	17.
50	15	15	75	105	40	Techniques et métiers du génie et des sciences appliquées.....	18.
5	-	-	-	10	5	Professions, sciences et techn. de la santé.....	19.
5	-	-	5	30	-	Mathématiques et sciences physiques.....	20.
-	-	-	5	-	5	Autres disciplines(19).....	21.
						Femmes ayant terminé des études postsecondaires(18).....	22.
110	30	20	140	290	95	Enseignement, loisirs et orientation.....	23.
35	10	-	10	55	45	Beaux-arts et arts appliqués.....	24.
5	-	-	10	50	-	Lettres, sciences humaines et disciplines connexes.....	25.
10	-	-	-	20	10	Sciences sociales et disciplines connexes.....	26.
35	10	10	60	115	35	Commerce, gestion et admin. des affaires.....	27.
20	5	-	50	15	-	Sciences et techniques agricoles et biologiques.....	28.
-	-	-	-	-	-	Génie et sciences appliquées.....	29.
-	5	-	-	5	-	Techniques et métiers du génie et des sciences appliquées.....	30.
-	-	5	5	20	5	Professions, sciences et techn. de la santé.....	31.
-	-	-	5	-	5	Mathématiques et sciences physiques.....	32.
-	-	-	-	-	-	Autres disciplines(19).....	33.
						selon l'activité	
425	145	125	615	1,460	455	Hommes - 15 ans et plus.....	34.
320	110	85	510	1,090	340	Faisant partie de la population active.....	35.
275	85	80	460	950	320	Occupés.....	36.
45	25	5	50	135	25	En chômage.....	37.
75.3	75.9	68.0	82.9	74.7	74.7	Taux d'activité.....	38.
81.7	77.8	83.3	88.6	81.1	77.8	Mariés (ne comprend pas les séparés).....	39.
14.1	22.7	5.9	9.8	12.4	7.4	Taux de chômage.....	40.
465	110	110	570	1,465	460	Femmes - 15 ans et plus.....	41.
200	50	60	320	660	215	Faisant partie de la population active.....	42.
160	50	55	295	550	170	Occupées.....	43.
40	-	10	25	110	45	En chômage.....	44.
43.0	45.5	54.5	56.1	45.1	46.7	Taux d'activité.....	45.
50.0	50.0	57.9	55.7	49.7	51.6	Mariées (ne comprend pas les séparées).....	46.
20.0	-	16.7	7.8	16.7	20.9	Taux de chômage.....	47.
58.8	60.8	63.8	70.5	59.6	60.3	Les deux sexes - Taux d'activité.....	48.
53.1	80.0	33.3	61.7	57.1	61.0	15-24 ans.....	49.
59.6	60.0	66.7	73.0	60.3	59.4	25 ans et plus.....	50.
						Marié(e)s (ne comprend pas les séparé(e)s).....	51.
64.5	61.1	70.3	71.1	65.4	65.3	Taux de chômage.....	52.
16.3	15.1	13.3	9.0	14.0	11.7	15-24 ans.....	53.
11.8	37.5	-	16.2	20.0	16.0	25 ans et plus.....	54.
17.2	8.3	11.5	6.9	11.9	11.8		

Voir note et renvoi(s) sur l'encart à la fin de la publication.

Selected Characteristics for Census Divisions and Census Subdivisions, 1986 Census - 20% Sample Data

No.	Characteristics	Wentworth- Nord, SD	Arthabaska	Arthabaska, V	Chester- ville, SD	Chester- Est, CT	Chester- Nord, SD
			CD/DR				
POPULATION CHARACTERISTICS (concluded)							
1.	Total labour force 15 years and over.....	205	28,215	3,695	345	150	85
2.	Not applicable (20).....	30	1,030	105	5	-	-
by industry divisions (21)							
3.	All industries (22).....	175	27,185	3,590	340	145	85
4.	Primary industries (Divisions A, B, C and D)...	20	2,450	40	110	65	60
5.	Manufacturing industries (Division E).....	30	7,315	615	75	25	15
6.	Construction industries (Division F).....	25	1,630	175	10	15	5
Transportation, storage, communication and other utility industries							
7.	(Divisions G and H).....	10	1,395	150	10	5	-
8.	Trade industries (Divisions I and J).....	40	5,165	745	30	15	10
Finance, insurance and real estate industries (Divisions K and L).....							
9.		-	840	175	-	-	-
10.	Government service industries (Division N)...	30	700	110	10	-	-
11.	Other service industries (Divisions M, O, P, Q and R).....	20	7,690	1,565	95	30	5
by sex and occupation major groups (21)							
12.	Males - All occupations (22).....	125	16,190	2,015	200	80	55
Managerial, administrative and related occupations.....							
13.		10	1,765	310	20	-	10
Teaching and related occupations.....							
14.		-	485	125	5	-	-
Occupations in medicine and health.....							
15.		-	430	130	5	-	-
Technological, social, religious, artistic and related occupations (23).....							
16.		-	790	140	20	-	-
Clerical and related occupations.....							
17.		-	835	155	5	5	5
Sales occupations.....							
18.		5	1,580	290	10	-	-
Service occupations.....							
19.		10	990	180	5	5	5
Primary occupations (24).....							
20.		10	1,585	40	60	40	25
21.	Processing occupations.....	-	990	55	5	-	-
Machining, product fabricating, assembling and repairing occupations (25).....							
22.		25	3,270	245	15	30	5
Construction trades occupations.....							
23.		25	1,540	150	20	5	5
Transport equipment operating occupations.....							
24.		35	965	85	15	-	-
Other (26).....							
25.		-	975	115	15	-	-
26.	Females - All occupations (22).....	45	10,990	1,570	135	70	35
Managerial, administrative and related occupations.....							
27.		-	625	110	15	15	-
Teaching and related occupations.....							
28.		-	740	130	15	10	-
Occupations in medicine and health.....							
29.		-	1,010	275	15	5	-
Technological, social, religious, artistic and related occupations (23).....							
30.		5	545	115	5	5	-
Clerical and related occupations.....							
31.		35	3,015	450	15	15	-
Sales occupations.....							
32.		-	945	130	5	-	-
Service occupations.....							
33.		10	1,765	195	25	-	-
Primary occupations (24).....							
34.		-	485	10	20	10	20
35.	Processing occupations.....	5	255	20	-	5	-
Machining, product fabricating, assembling and repairing occupations (25).....							
36.		-	1,300	95	30	-	15
Construction trades occupations.....							
37.		-	20	10	-	-	-
Transport equipment operating occupations.....							
38.		-	5	-	-	-	-
Other (26).....							
39.		-	280	20	-	5	-
by sex and class of worker							
40.	Males - All classes of worker (22) (27).....	125	16,195	2,020	200	85	55
Paid workers (28).....							
41.		90	14,215	1,890	135	40	30
Self-employed (29).....							
42.		35	1,875	130	60	40	25
43.	Females - All classes of worker (22) (27).....	50	10,990	1,570	140	65	30
Paid workers (28).....							
44.		40	10,265	1,540	115	55	15
Self-employed (29).....							
45.		5	425	30	15	10	10

See note(s) and footnote(s) on foldout at end of publication.

Certaines caractéristiques des divisions de recensement et subdivisions de recensement,
recensement de 1986 - données-échantillon (20%)

Daveluyville, VL	Maddington, CT	Norbertville, VL	Princeville, P	Princeville, V	Saint-Albert-de-Warwick, P	Caractéristiques	N°
CARACTÉRISTIQUES DE LA POPULATION (fin)							
520	155	150	835	1,750	550	Population active totale de 15 ans et plus.....	1.
25	15	-	25	55	25	Sans objet (20).....	2.
selon les divisions d'industries (21)							
500	145	150	805	1,695	530	Toutes les industries (22).....	3.
-	5	-	195	40	135	Industries primaires (divisions A, B, C et D).....	4.
290	80	30	285	935	130	Industries manufacturières (division E).....	5.
25	15	15	35	60	45	Industries de la construction (division F).....	6.
35	-	20	15	50	20	Industries du transport, de l'entreposage, des communications et autres services publics (divisions G et H).....	7.
35	20	35	95	230	95	Industries du commerce (divisions I et J).....	8.
5	5	5	30	25	15	Industries des finances, des assurances et des agences immobilières (div. K et L).....	9.
5	-	5	10	35	15	Industries des services gouvernementaux (division N).....	10.
100	25	45	145	325	75	Autres industries de services (divisions M, O, P, Q et R).....	11.
selon le sexe et les grands groupes de professions (21)							
315	95	85	495	1,060	335	Hommes - Toutes les professions (22).....	12.
30	5	-	55	75	30	Directeurs, gérants, administrateurs et personnel assimilé.....	13.
-	-	-	10	10	5	Enseignants et personnel assimilé.....	14.
5	-	-	5	5	5	Médecine et santé.....	15.
15	5	5	-	40	5	Professions technologiques, sociales, religieuses, artistiques et personnel assimilé (23).....	16.
5	-	5	15	55	10	Employés de bureau et trav. assimilés.....	17.
10	5	10	15	60	30	Travailleurs spécialisés dans la vente.....	18.
20	5	-	20	30	-	Travailleurs spécialisés dans les services.....	19.
-	5	-	120	35	80	Travailleurs du secteur primaire (24).....	20.
20	5	10	50	220	15	Travailleurs des industries de transformation.....	21.
120	45	15	120	355	70	Usineurs, travailleurs spécialisés dans la fabrication, le montage et la réparation de produits (25).....	22.
30	15	15	30	75	40	Travailleurs du bâtiment.....	23.
30	-	15	15	45	35	Personnel d'exploitation des transports.....	24.
20	5	-	30	60	10	Autres (26).....	25.
185	45	65	305	640	195	Femmes - Toutes les professions (22).....	26.
5	-	5	15	30	10	Directeurs, gérants, administrateurs et personnel assimilé.....	27.
25	10	-	10	25	25	Enseignants et personnel assimilé.....	28.
-	-	5	5	10	-	Médecine et santé.....	29.
10	10	5	10	25	-	Professions technologiques, sociales, religieuses, artistiques et personnel assimilé (23).....	30.
20	5	20	90	170	70	Employés de bureau et trav. assimilés.....	31.
20	-	-	15	30	5	Travailleurs spécialisés dans la vente.....	32.
20	5	25	65	155	-	Travailleurs spécialisés dans les services.....	33.
-	-	-	30	5	30	Travailleurs du secteur primaire (24).....	34.
10	-	-	-	40	5	Travailleurs des industries de transformation.....	35.
70	15	-	60	140	35	Usineurs, travailleurs spécialisés dans la fabrication, le montage et la réparation de produits (25).....	36.
-	-	-	-	-	5	Travailleurs du bâtiment.....	37.
-	-	-	-	-	-	Personnel d'exploitation des transports.....	38.
5	-	-	5	-	5	Autres (26).....	39.
selon le sexe et la catégorie de travailleurs							
310	95	85	495	1,060	335	Hommes - Toutes les catégories de travailleurs (22) (27).....	40.
285	85	80	385	1,010	255	Travailleurs rémunérés (28).....	41.
25	10	5	100	45	55	Travailleurs autonomes (28).....	42.
185	50	65	310	635	195	Femmes - Toutes les catégories de travailleuses (22) (27).....	43.
185	50	60	280	615	165	Travailleuses rémunérées (28).....	44.
-	-	5	5	20	10	Travailleuses autonomes (29).....	45.

Voir nota et renvoi(s) sur l'encart à la fin de la publication.

Selected Characteristics for Census Divisions and Census Subdivisions, 1986 Census - 20% Sample Data

No.	Characteristics	CD/DR					
		Hentworth-Nord, SD	Arthabaska	Arthabaska, V	Chesterville, SD	Chester-Est, CT	Chester-Nord, SD
DWELLING CHARACTERISTICS							
1.	Total number of occupied private dwellings.....	250	20,545	2,420	215	95	60
2.	Average number of rooms per dwelling.....	5.8	5.5	5.8	6.5	6.6	6.1
3.	Average value of dwelling(30).....	\$ 46,194	\$ 51,647	\$ 62,600	\$ 41,656	\$ 36,148	\$ 25,150
by period of construction							
4.	Before 1946.....	50	4,730	325	135	65	45
5.	1946 - 1960.....	45	3,605	295	10	5	15
6.	1961 - 1970.....	90	3,520	500	-	5	-
7.	1971 - 1980.....	45	5,230	925	60	5	5
8.	1981 - 1986(11).....	20	2,455	360	5	10	-
9.	Dwellings with central heating(31) Total.....	215	18,455	2,355	180	60	40
Dwellings by principal heating fuel							
10.	Gas(32).....	-	20	-	-	-	-
11.	Electricity(33).....	145	14,010	1,895	110	25	15
12.	Oil(34).....	50	3,730	375	10	15	5
13.	Other fuels(35).....	60	2,780	150	100	60	45
HOUSEHOLD CHARACTERISTICS							
14.	Total number of private households.....	250	20,545	2,420	215	90	60
15.	Average number of persons per room.....	0.4	0.5	0.5	0.5	0.5	0.6
Tenant one-family households without additional persons(36)							
16.	Average gross rent (monthly).....	\$ 219	\$ 3,460	\$ 320	\$ 245	\$ 228	\$ -
17.	Gross rent >= 30% of household income(37).....	5	1,085	80	5	-	-
18.	Owner one-family households without additional persons(36).....	160	11,190	1,550	125	25	20
19.	Average major payments for owners (monthly).....	\$ 240	\$ 358	\$ 426	\$ 339	\$ 327	\$ 422
20.	Owner's major payments >= 30% of household income(37).....	15	1,180	120	20	5	10
21.							
1985 INCOME CHARACTERISTICS							
Total income(38)							
by sex and income group							
22.	Males 15 years and over with income.....	240	20,480	2,430	245	85	XXX
23.	Under \$1,000(39).....	10	635	80	5	-	-
24.	\$ 1,000 - \$ 2,999.....	-	1,100	135	15	-	-
25.	3,000 - 4,999.....	-	1,020	70	15	5	-
26.	5,000 - 6,999.....	30	1,430	90	25	-	-
27.	7,000 - 9,999.....	30	2,205	195	40	10	-
28.	10,000 - 14,999.....	80	3,190	255	30	15	-
29.	15,000 - 19,999.....	40	2,775	295	30	25	-
30.	20,000 - 24,999.....	25	2,575	310	25	10	-
31.	25,000 - 29,999.....	5	1,890	295	20	10	-
32.	30,000 - 34,999.....	10	1,115	200	-	5	-
33.	35,000 and over.....	10	2,445	505	40	10	-
34.	Average income.....	\$ 14,791	\$ 19,100	\$ 25,050	\$ 17,812	\$ 25,308	
35.	Median income.....	\$ 12,066	\$ 16,107	\$ 21,037	\$ 13,199	\$ 15,799	
36.	Standard error of average income.....	\$ 1,301	\$ 241	\$ 950	\$ 1,895	\$ 5,877	
37.	Females 15 years and over with income.....	160	17,780	2,265	215	80	
38.	Under \$1,000(39).....	-	1,355	210	15	5	
39.	\$ 1,000 - \$ 2,999.....	20	1,850	170	30	15	
40.	3,000 - 4,999.....	25	1,800	190	30	-	
41.	5,000 - 6,999.....	30	2,250	190	55	15	
42.	7,000 - 9,999.....	45	3,615	350	25	35	
43.	10,000 - 14,999.....	25	3,130	375	40	-	
44.	15,000 - 19,999.....	5	1,580	320	15	5	
45.	20,000 - 24,999.....	5	940	220	-	-	
46.	25,000 - 29,999.....	-	475	85	5	-	
47.	30,000 - 34,999.....	-	385	70	-	-	
48.	35,000 and over.....	-	310	90	-	-	
49.	Average income.....	\$ 7,168	\$ 9,898	\$ 12,732	\$ 7,326	\$ 7,506	
50.	Median income.....	\$ 5,913	\$ 7,867	\$ 10,299	\$ 5,732	\$ 7,499	
51.	Standard error of average income.....	\$ 747	\$ 127	\$ 459	\$ 762	\$ 1,035	

See note(s) and footnote(s) on foldout at end of publication.

Certains caractéristiques des divisions de recensement et subdivisions de recensement,
recensement de 1986 - données-échantillon (20%)

Develuyville, VL	Maddington, CT	Norbertville, VL	Princeville, P	Princeville, V	Saint-Albert- de-Merwick, P	Caractéristiques	N°
						CARACTÉRISTIQUES DU LOGEMENT	
430	125	90	470	1,285	385	Nombre total de logements privés occupés.....	1.
5.4	5.3	6.3	6.3	5.5	5.5	Nombre moyen de pièces par logement.....	2.
\$ 40,250	\$ 32,169	\$ 28,452	\$ 47,586	\$ 46,723	\$ 41,561	Valeur moyenne du logement (30).....	3.
						selon la période de construction	
80	45	60	150	205	110	Avant 1946.....	4.
65	10	5	45	395	30	1946 - 1960.....	5.
60	10	15	30	250	55	1961 - 1970.....	6.
190	55	10	215	330	145	1971 - 1980.....	7.
10	10	-	30	110	45	1981 - 1986 (11).....	8.
420	115	95	420	1,245	355	Logements avec chauffage central (31) Total.....	9.
						Logements selon le principal combustible utilisé pour le chauffage	
-	-	-	-	-	-	Gaz (32).....	10.
330	100	30	275	830	235	Électricité (33).....	11.
55	5	30	30	255	60	Huile (mazout) (34).....	12.
45	20	35	165	195	85	Autres combustibles (35).....	13.
						CARACTÉRISTIQUES DU MÉNAGE	
425	130	90	470	1,285	385	Nombre total de ménages privés.....	14.
0.5	0.5	0.6	0.6	0.6	0.6	Nombre moyen de personnes par pièce.....	15.
115	10	10	35	285	10	Ménages unifamiliaux locataires sans autres personnes (36).....	16.
\$ 288	\$ 208	\$ 288	\$ 168	\$ 335	\$ 582	Loyer brut moyen (mensuel).....	17.
30	-	-	10	90	15	Loyer brut >= 30% du revenu du ménage (37).....	18.
225	80	70	305	705	265	Ménages unifamiliaux propriétaires sans autres personnes (36).....	19.
\$ 332	\$ 276	\$ 348	\$ 249	\$ 330	\$ 263	Principales dépenses moyennes de propriété (mensuelles).....	20.
25	25	20	15	30	55	Principales dépenses de propriété >= 30% du revenu du ménage (37).....	21.
						CARACTÉRISTIQUES DU REVENU - 1985	
						Revenu total (38)	
						selon le sexe et la tranche de revenu	
385	130	105	550	1,340	415	Hommes de 15 ans et plus ayant un revenu.....	22.
5	20	15	15	35	10	Moins de \$1,000 (39).....	23.
10	-	5	15	75	35	\$ 1,000 - \$ 2,999.....	24.
5	10	10	30	65	20	3,000 - 4,999.....	25.
40	5	5	25	70	30	5,000 - 6,999.....	26.
10	20	20	45	145	100	7,000 - 9,999.....	27.
95	45	30	130	255	45	10,000 - 14,999.....	28.
50	5	5	115	145	55	15,000 - 19,999.....	29.
90	10	5	70	265	25	20,000 - 24,999.....	30.
20	20	5	45	150	45	25,000 - 29,999.....	31.
25	-	5	10	65	15	30,000 - 34,999.....	32.
35	5	-	50	65	45	35,000 et plus.....	33.
\$ 19,923	\$ 13,804	\$ 10,823	\$ 17,167	\$ 17,492	\$ 15,670	Revenu moyen.....	34.
\$ 17,968	\$ 14,066	\$ 8,916	\$ 15,823	\$ 16,313	\$ 13,237	Revenu médian.....	35.
\$ 1,407	\$ 1,696	\$ 1,594	\$ 1,103	\$ 911	\$ 1,124	Erreur type du revenu moyen.....	36.
365	75	75	365	1,045	300	Femmes de 15 ans et plus ayant un revenu.....	37.
25	10	-	25	105	35	Moins de \$1,000 (39).....	38.
40	15	15	30	150	10	\$ 1,000 - \$ 2,999.....	39.
60	5	15	55	75	45	3,000 - 4,999.....	40.
40	10	15	35	150	35	5,000 - 6,999.....	41.
95	30	5	85	245	30	7,000 - 9,999.....	42.
60	15	20	75	210	60	10,000 - 14,999.....	43.
25	-	-	25	55	35	15,000 - 19,999.....	44.
-	5	5	10	35	10	20,000 - 24,999.....	45.
-	-	5	5	15	10	25,000 - 29,999.....	46.
20	-	-	5	10	25	30,000 - 34,999.....	47.
5	-	-	10	-	10	35,000 et plus.....	48.
\$ 8,767	\$ 7,332	\$ 7,799	\$ 9,675	\$ 7,983	\$ 11,176	Revenu moyen.....	49.
\$ 7,487	\$ 8,058	\$ 5,899	\$ 8,733	\$ 7,449	\$ 8,924	Revenu médian.....	50.
\$ 763	\$ 1,283	\$ 1,464	\$ 830	\$ 368	\$ 1,086	Erreur type du revenu moyen.....	51.

Voir note et renvoi(s) sur l'encart à la fin de la publication.

Selected Characteristics for Census Divisions and Census Subdivisions, 1986 Census - 20% Sample Data

No.	Characteristics	Hentworth-Nord, SD	Arthabaska	Arthabaska, V	Chesterville, SD	Chester-Est, CT	Chester-Nord, SD
		CD/DR					
1985 INCOME CHARACTERISTICS (concluded)							
by composition of total income (40)							
1.	Total.....	100.0%	100.0%	100.0%	100.0%	100.0%	XXX
2.	Employment income.....	45.9%	74.9%	79.9%	70.6%	83.4%	
3.	Government transfer payments.....	37.0%	15.6%	9.7%	20.4%	14.2%	
4.	Other income.....	17.1%	9.4%	10.5%	9.0%	2.4%	
Employment income (41)							
by sex and work activity in 1985							
Males							
5.	Worked full year, full time (42).....	45	8,740	1,170	90	40	
6.	Average employment income.....	\$ 20,752	\$ 24,029	\$ 29,531	\$ 23,699	\$ 23,238	
7.	Standard error of average employment income.....	\$ 3,398	\$ 326	\$ 1,155	\$ 3,262	\$ 7,882	
8.	Worked part year or part time (43).....	60	7,045	835	95	45	
9.	Average employment income.....	\$ 13,317	\$ 13,569	\$ 17,600	\$ 9,697	\$ 25,733	
10.	Standard error of average employment income.....	\$ 3,640	\$ 349	\$ 1,638	\$ 1,807	\$ 10,277	
Females							
11.	Worked full year, full time (42).....	10	4,150	635	60	15	
12.	Average employment income.....	\$ 14,303	\$ 16,281	\$ 19,481	\$ 11,557	\$ 8,860	
13.	Standard error of average employment income.....	\$ 1,631	\$ 277	\$ 759	\$ 1,477	\$ 2,566	
14.	Worked part year or part time (43).....	45	6,505	915	60	45	
15.	Average employment income.....	\$ 4,199	\$ 7,690	\$ 9,900	\$ 6,385	\$ 5,299	
16.	Standard error of average employment income.....	\$ 1,197	\$ 173	\$ 543	\$ 1,384	\$ 1,446	
17.	Family income - All census families.....	190	16,270	1,935	190	75	
18.	Under \$5,000.....	5	670	50	10	-	
19.	\$ 5,000 - \$ 9,999.....	5	980	60	15	5	
20.	10,000 - 14,999.....	50	1,825	85	20	10	
21.	15,000 - 19,999.....	35	1,960	165	25	10	
22.	20,000 - 24,999.....	40	1,960	165	30	10	
23.	25,000 - 29,999.....	20	1,905	145	30	10	
24.	30,000 - 34,999.....	10	1,840	235	15	5	
25.	35,000 - 39,999.....	10	1,320	235	10	-	
26.	40,000 - 49,999.....	-	1,790	325	15	-	
27.	50,000 and over.....	5	2,020	460	25	10	
28.	Average income.....	\$ 20,276	\$ 30,349	\$ 40,894	\$ 27,174	\$ 33,792	
29.	Median income.....	\$ 19,363	\$ 27,021	\$ 36,499	\$ 24,499	\$ 21,666	
30.	Standard error of average income.....	\$ 1,454	\$ 341	\$ 1,300	\$ 2,441	\$ 7,938	
Incidence of low income (37)							
31.	All economic families.....	185	16,530	1,955	190	65	
32.	Low income economic families.....	20	2,695	165	40	15	
33.	Incidence of low income (44).....	12.4%	16.3%	8.4%	21.4%	22.2%	
34.	All unattached individuals.....	85	4,845	540	55	30	
35.	Low income unattached individuals.....	35	2,305	220	35	10	
36.	Incidence of low income (44).....	38.4%	47.6%	41.1%	59.9%	35.0%	
37.	Total population in private households.....	535	59,430	7,075	745	295	
38.	Persons in low income family units.....	95	11,060	745	170	75	
39.	Incidence of low income (44).....	17.8%	18.6%	10.5%	22.5%	24.6%	
40.	Household income - All private households.....	255	20,545	2,420	215	95	
41.	Under \$5,000.....	15	1,205	110	20	-	
42.	\$ 5,000 - \$ 9,999.....	30	2,505	190	15	10	
43.	10,000 - 14,999.....	55	2,510	155	20	15	
44.	15,000 - 19,999.....	50	2,390	230	25	15	
45.	20,000 - 24,999.....	45	2,300	225	25	15	
46.	25,000 - 29,999.....	30	2,110	170	30	15	
47.	30,000 - 34,999.....	15	1,965	265	20	5	
48.	35,000 - 39,999.....	15	1,430	260	15	-	
49.	40,000 - 49,999.....	10	1,970	340	25	-	
50.	50,000 and over.....	5	2,155	475	25	15	
51.	Average income.....	\$ 19,208	\$ 27,267	\$ 36,284	\$ 28,094	\$ 29,984	
52.	Median income.....	\$ 17,687	\$ 23,681	\$ 32,801	\$ 25,082	\$ 21,832	
53.	Standard error of average income.....	\$ 1,338	\$ 296	\$ 1,151	\$ 2,500	\$ 6,373	

See note(s) and footnote(s) on foldout at end of publication.

Certaines caractéristiques des divisions de recensement et subdivisions de recensement, recensement de 1986 - données-échantillon (20%)

Daveluyville, VL	Maddington, CT	Norbertville, VL	Princeville, P	Princeville, V	Saint-Albert-de-Harwick, P	Caractéristiques	N°	
						CARACTÉRISTIQUES DU REVENU - 1985 (fin)		
						selon la composition du revenu total (40)		
100.0%	100.0%	100.0%	100.0%	100.0%	100.0%	Total.....	1.	
74.6%	77.0%	69.8%	78.0%	76.8%	75.8%	Revenu d'emploi.....	2.	
19.0%	19.8%	29.1%	14.3%	16.0%	18.3%	Transferts gouvernementaux.....	3.	
6.3%	3.1%	1.0%	7.6%	7.2%	5.9%	Autres revenus.....	4.	
						Revenu d'emploi (41)		
						selon le sexe et le travail en 1985		
						Hommes		
130	50	20	280	630	175	Travaillé toute l'année à plein temps (42).....	5.	
\$ 20,427	\$ 14,810	\$ 19,508	\$ 20,314	\$ 21,305	\$ 18,438	Revenu moyen d'emploi.....	6.	
\$ 1,701	\$ 2,123	\$ 3,443	\$ 1,602	\$ 588	\$ 1,531	Erreur type du revenu moyen d'emploi.....	7.	
185	40	45	195	420	145	Travaillé une partie de l'année ou à temps partiel (43).....	8.	
\$ 18,431	\$ 12,682	\$ 9,308	\$ 8,319	\$ 12,918	\$ 10,360	Revenu moyen d'emploi.....	9.	
\$ 2,244	\$ 3,266	\$ 2,206	\$ 1,244	\$ 1,558	\$ 1,511	Erreur type du revenu moyen d'emploi.....	10.	
						Femmes		
50	30	10	125	230	90	Travaillé toute l'année à plein temps (42).....	11.	
\$ 16,588	\$ 10,482	\$ 10,908	\$ 12,296	\$ 12,527	\$ 18,535	Revenu moyen d'emploi.....	12.	
\$ 1,934	\$ 2,559	\$ 2,264	\$ 996	\$ 856	\$ 2,005	Erreur type du revenu moyen d'emploi.....	13.	
150	15	50	150	405	100	Travaillé une partie de l'année ou à temps partiel (43).....	14.	
\$ 8,107	\$ 7,143	\$ 6,351	\$ 8,182	\$ 6,253	\$ 9,122	Revenu moyen d'emploi.....	15.	
\$ 1,247	\$ 1,100	\$ 1,873	\$ 1,229	\$ 450	\$ 1,329	Erreur type du revenu moyen d'emploi.....	16.	
						Revenu de la famille - Toutes les familles de recensement.....		17.
350	90	90	435	1,035	325	Moins de \$5,000.....	18.	
10	5	5	20	45	15	\$ 5,000 - \$ 9,999.....	19.	
15	15	5	5	40	40	10,000 - 14,999.....	20.	
40	10	45	60	130	55	15,000 - 19,999.....	21.	
55	15	10	55	120	25	20,000 - 24,999.....	22.	
45	15	-	55	180	30	25,000 - 29,999.....	23.	
30	20	10	95	165	50	30,000 - 34,999.....	24.	
45	5	10	45	110	35	35,000 - 39,999.....	25.	
35	5	5	15	105	15	40,000 - 49,999.....	26.	
10	-	-	50	90	50	50,000 et plus.....	27.	
55	5	-	35	45	25	Revenu moyen.....	28.	
\$ 29,173	\$ 21,116	\$ 18,072	\$ 27,864	\$ 26,894	\$ 27,775	Revenu médian.....	29.	
\$ 25,499	\$ 21,199	\$ 13,749	\$ 26,666	\$ 25,055	\$ 27,266	Erreur type du revenu moyen.....	30.	
\$ 1,906	\$ 2,432	\$ 2,003	\$ 1,668	\$ 1,215	\$ 1,906	Fréquence des unités à faible revenu (37)		
345	95	95	440	1,060	325	Toutes les familles économiques.....	31.	
40	20	40	55	180	70	Familles économiques à faible revenu.....	32.	
12.6%	21.2%	46.4%	11.5%	16.8%	21.2%	Fréquence des unités à faible revenu (44).....	33.	
80	40	5	45	260	80	Toutes les personnes seules.....	34.	
65	25	10	15	110	20	Personnes seules à faible revenu.....	35.	
78.0%	60.2%	100.0%	32.4%	42.8%	28.3%	Fréquence des unités à faible revenu (44).....	36.	
1,180	380	325	1,640	3,815	1,240	Population totale dans les ménages privés.....	37.	
200	90	155	180	665	255	Personnes dans les unités familiales à faible revenu.....	38.	
16.9%	25.4%	51.5%	10.9%	17.4%	20.3%	Fréquence des unités à faible revenu (44).....	39.	
425	125	95	475	1,285	385	Revenu des ménages - Tous les ménages privés.....		40.
30	25	5	25	60	25	Moins de \$5,000.....	41.	
55	15	5	15	145	70	\$ 5,000 - \$ 9,999.....	42.	
50	10	40	45	180	45	10,000 - 14,999.....	43.	
50	25	10	70	145	30	15,000 - 19,999.....	44.	
55	15	-	65	175	40	20,000 - 24,999.....	45.	
30	25	15	100	185	50	25,000 - 29,999.....	46.	
45	5	10	45	135	30	30,000 - 34,999.....	47.	
45	5	5	20	115	15	35,000 - 39,999.....	48.	
5	-	-	60	95	50	40,000 - 49,999.....	49.	
65	5	-	30	50	30	50,000 et plus.....	50.	
\$ 26,266	\$ 17,402	\$ 18,473	\$ 28,021	\$ 24,723	\$ 25,071	Revenu moyen.....	51.	
\$ 21,457	\$ 15,749	\$ 13,999	\$ 26,606	\$ 23,899	\$ 21,277	Revenu médian.....	52.	
\$ 1,801	\$ 2,225	\$ 2,015	\$ 1,548	\$ 1,052	\$ 1,776	Erreur type du revenu moyen.....	53.	

Voir notes et renvois) sur l'encart à la fin de la publication.

Selected Characteristics for Census Divisions and Census Subdivisions, 1986 Census - 20% Sample Data

No.	Characteristics	Saint-Christophe-d'Arthabaska, P	Saint-Jacques-de-Horton, SD	Saint-Louis-de-Blandford, P	Saint-Norbert-d'Arthabaska, P	Saint-Rémi-de-Tingwick, P	Saint-Rosaire, P
POPULATION CHARACTERISTICS							
1.	Total population (including institutional residents).....	1,895	235	725	550	435	745
2.	Total population (non-institutional) (1).....	1,850	185	805	575	420	770
by home language							
3.	Single responses.....	1,820	190	805	560	400	765
4.	English.....	15	-	10	20	5	20
5.	French.....	1,805	190	795	535	390	745
6.	Non-official languages.....	-	-	-	-	-	-
7.	Italian.....	-	-	-	-	-	-
8.	Greek.....	-	-	-	-	-	-
9.	Spanish.....	-	-	-	-	-	-
10.	Portuguese.....	-	-	-	-	-	-
11.	Chinese.....	-	-	-	-	-	-
12.	Other languages.....	-	-	-	-	-	-
13.	Multiple responses.....	25	-	-	15	25	-
by official language							
14.	English only.....	-	-	-	-	-	-
15.	French only.....	1,635	180	745	525	315	695
16.	Both English and French.....	215	10	65	45	110	70
17.	Neither English nor French.....	-	-	-	-	-	-
by ethnic origin							
18.	Single origins.....	1,810	190	790	570	420	755
19.	British (2).....	15	-	-	15	15	-
20.	French (3).....	1,780	185	770	560	405	755
21.	Italian.....	-	-	5	-	-	-
22.	Jewish.....	-	-	-	-	-	-
23.	Aboriginal peoples.....	15	-	-	-	-	-
24.	Greek.....	-	-	-	-	-	-
25.	Black.....	-	-	-	-	-	-
26.	Other single origins.....	-	-	15	-	-	-
27.	Multiple origins (4).....	40	-	20	-	-	15
by citizenship							
28.	Canadian citizenship (5).....	1,840	170	805	570	420	770
29.	Citizenship other than Canadian (6).....	10	15	-	-	-	-
by place of birth							
30.	Non-immigrant population (7).....	1,820	170	805	570	420	745
31.	Born in province of residence.....	1,820	175	780	575	410	740
32.	Immigrant population.....	25	15	-	-	-	25
33.	United States of America.....	15	20	-	-	-	-
34.	Other Americas (8).....	-	-	-	-	-	-
35.	United Kingdom.....	-	-	-	-	-	-
36.	Other Europe (9).....	10	-	-	-	-	15
37.	Africa.....	-	-	-	-	-	-
38.	Asia.....	-	-	-	-	-	-
39.	Other (10).....	-	-	-	-	-	5
40.	Total immigrant population.....	25	15	-	-	-	20
by period of immigration							
41.	Before 1946.....	-	-	-	-	-	-
42.	1946 - 1966.....	-	-	-	-	-	10
43.	1967 - 1977.....	20	20	-	-	-	10
44.	1978 - 1982.....	10	-	-	-	-	-
45.	1983 - 1986 (11).....	-	-	-	-	-	-
by age at immigration							
46.	0 - 4 years.....	20	10	-	-	-	-
47.	5 - 19 years.....	-	-	-	-	-	5
48.	20 years and over.....	5	5	-	-	-	15
49.	Total population 5 years and over.....	1,665	175	715	515	405	685
by mobility status							
50.	Non-movers.....	1,190	120	455	450	315	530
51.	Movers.....	475	55	260	70	90	150
52.	Non-migrants (12).....	260	30	140	35	55	20
53.	Migrants (13).....	215	25	120	35	40	135
54.	From same census division.....	125	25	60	25	10	70
55.	From same province.....	90	-	60	10	30	60
56.	From different province.....	-	-	-	-	-	-
57.	From outside Canada.....	-	-	-	-	-	-

See note(s) and footnote(s) on foldout at end of publication.

Certaines caractéristiques des divisions de recensement et subdivisions de recensement,
recensement de 1986 - données-échantillon (20%)

Saint-Valère, SD	Sainte-Anne-du-Sault, P	Sainte-Clothilde-de-Horton, P	Sainte-Clothilde-de-Horton, VL	Sainte-Élisabeth-de-Marwick, P	Sainte-Séraphine, P	Caractéristiques	N°
CARACTÉRISTIQUES DE LA POPULATION							
1,220	1,310	785	400	395	425	Population totale (y compris les pensionnaires d'institution).....	1.
1,285	1,245	775	370	345	435	Population totale (sauf les pensionnaires d'institution) (1).....	2.
selon la langue parlée à la maison							
1,260	1,200	770	365	345	435	Réponses uniques.....	3.
20	10	5	5	10	5	Anglais.....	4.
1,225	1,190	760	360	340	430	Français.....	5.
15	-	-	-	-	-	Langues non officielles.....	6.
-	-	-	-	-	-	Italien.....	7.
-	-	-	-	-	-	Grec.....	8.
-	-	-	-	-	-	Espagnol.....	9.
-	-	-	-	-	-	Portugais.....	10.
15	-	-	-	-	-	Chinois.....	11.
20	50	5	5	-	-	Autres langues.....	12.
-	-	-	-	-	-	Réponses multiples.....	13.
selon la langue officielle							
-	5	-	-	-	-	Anglais seulement.....	14.
1,155	1,070	675	330	335	395	Français seulement.....	15.
125	170	100	40	15	45	Anglais et français.....	16.
-	-	-	-	-	-	Ni l'anglais ni le français.....	17.
selon l'origine ethnique							
1,225	1,230	760	365	330	435	Origines uniques.....	18.
10	25	15	15	5	15	Britannique (2).....	19.
1,205	1,200	725	350	325	415	Français (3).....	20.
-	-	-	-	-	-	Italien.....	21.
-	-	-	-	-	-	Juif.....	22.
5	10	5	-	-	-	Autochtones.....	23.
-	-	-	-	-	-	Grec.....	24.
-	-	-	-	-	-	Noir.....	25.
15	-	10	-	-	-	Autres origines uniques.....	26.
55	20	15	5	15	-	Origines multiples (4).....	27.
selon la citoyenneté							
1,265	1,235	770	355	350	435	Citoyenneté canadienne (5).....	28.
15	10	-	10	-	-	Citoyenneté autre que canadienne (6).....	29.
selon le lieu de naissance							
1,260	1,230	760	360	350	430	Population non immigrante (7).....	30.
1,230	1,230	730	345	350	415	Née dans la province de résidence.....	31.
20	20	15	15	-	5	Population immigrante.....	32.
10	20	-	-	-	5	États-Unis d'Amérique.....	33.
-	-	-	-	-	-	Autres Amériques (8).....	34.
-	-	-	-	-	-	Royaume-Uni.....	35.
10	-	10	15	-	-	Autres Europes (9).....	36.
-	-	5	-	-	-	Afrique.....	37.
-	-	-	-	-	-	Asie.....	38.
-	-	-	-	-	-	Autres (10).....	39.
25	15	15	15	-	5	Population immigrante totale.....	40.
selon la période d'immigration							
-	10	-	-	-	5	Avant 1946.....	41.
-	-	10	-	-	-	1946 - 1966.....	42.
10	5	5	-	-	-	1967 - 1977.....	43.
-	-	-	15	-	-	1978 - 1982.....	44.
15	-	-	-	-	-	1983 - 1985 (11).....	45.
selon l'âge à l'immigration							
5	15	-	-	-	-	0 - 4 ans.....	46.
-	-	-	-	-	5	5 - 19 ans.....	47.
15	-	20	10	-	-	20 ans et plus.....	48.
1,120	1,180	710	345	320	400	Population totale de 5 ans et plus.....	49.
selon la mobilité							
815	860	580	215	240	380	Personnes n'ayant pas déménagé.....	50.
300	320	130	135	85	40	Personnes ayant déménagé.....	51.
135	155	40	90	10	15	Non-migrants (12).....	52.
160	160	90	45	65	20	Migrants (13).....	53.
105	45	5	5	35	-	De la même division de recensement.....	54.
45	95	80	20	30	25	De la même province.....	55.
-	-	-	-	-	-	D'une province différente.....	56.
15	-	-	15	-	-	De l'extérieur du Canada.....	57.

Voir note et renvoi(s) sur l'encart à la fin de la publication.

Selected Characteristics for Census Divisions and Census Subdivisions, 1986 Census - 20% Sample Data

No.	Characteristics	Saint-Christophe-d'Arthabaska, P	Saint-Jacques-de-Horton, SD	Saint-Louis-de-Blandford, P	Saint-Norbert-d'Arthabaska, P	Saint-Rémi-de-Tingwick, P	Saint-Rosaire, P
POPULATION CHARACTERISTICS (continued)							
1.	Total population 15 years and over.....	1,320	150	555	405	285	575
by highest level of schooling							
2.	Less than Grade 9 (14).....	340	50	185	125	135	200
3.	Grades 9-13 - Without secondary certificate...	260	40	195	55	60	160
4.	- With secondary certificate.....	210	30	70	60	20	80
5.	Trades certificate or diploma.....	85	-	-	60	5	30
Other non-university education only (15)							
6.	- Without certificate.....	90	10	10	30	-	35
7.	- With certificate (16).....	210	10	75	75	50	50
8.	University (17) - Without degree.....	55	5	15	-	10	5
9.	- With degree.....	70	-	5	-	5	5
by sex and major field of study							
10.	Males with postsecondary (18) qualifications...	225	10	40	75	35	55
11.	Educational, recreational and counselling services.....	30	-	-	-	-	-
12.	Fine and applied arts.....	5	-	-	-	-	-
13.	Humanities and related fields.....	10	5	-	-	-	5
14.	Social sciences and related fields.....	-	-	-	-	-	-
15.	Commerce, management and business admin.	30	-	-	5	-	5
Agricultural and biological sciences/technologies.....							
16.	Engineering and applied sciences.....	30	-	15	20	10	-
17.	Engineering and applied science technologies and trades.....	-	-	-	5	-	-
18.	Health professions, sciences and tech.	100	5	25	35	20	45
19.	Mathematics and physical sciences.....	15	-	-	5	5	-
20.	All other (19).....	15	-	-	-	5	-
21.		-	-	-	-	-	-
22.	Females with postsecondary (18) qualifications.	175	10	40	65	35	35
23.	Educational, recreational and counselling services.....	30	5	10	-	10	5
24.	Fine and applied arts.....	-	-	-	10	-	-
25.	Humanities and related fields.....	10	-	-	-	-	-
26.	Social sciences and related fields.....	-	-	-	-	-	-
27.	Commerce, management and business admin.	60	-	25	30	15	10
Agricultural and biological sciences/technologies.....							
28.	Engineering and applied sciences.....	25	-	5	10	-	15
29.	Engineering and applied science technologies and trades.....	-	-	-	-	-	-
30.	Health professions, sciences and tech.	50	5	-	15	5	10
31.	Mathematics and physical sciences.....	-	-	-	-	5	-
32.	All other (19).....	-	-	-	-	-	-
33.		-	-	-	-	-	-
by labour force activity							
34.	Males - 15 years and over.....	700	80	285	210	135	300
35.	In the labour force.....	595	65	210	155	100	215
36.	Employed.....	530	60	190	145	85	180
37.	Unemployed.....	65	5	25	10	15	30
38.	Participation rate.....	85.0	81.3	73.7	73.8	74.1	71.7
39.	Married (excludes separated).....	89.9	85.7	78.0	91.7	72.2	82.1
40.	Unemployment rate.....	10.9	7.7	11.9	6.5	15.0	14.0
41.	Females - 15 years and over.....	620	75	275	195	150	275
42.	In the labour force.....	390	25	105	125	70	115
43.	Employed.....	305	20	95	115	55	95
44.	Unemployed.....	80	5	15	5	10	20
45.	Participation rate.....	62.9	33.3	38.2	64.1	46.7	41.8
46.	Married (excludes separated).....	57.8	16.7	40.5	64.0	68.8	41.0
47.	Unemployment rate.....	20.5	20.0	14.3	4.0	14.3	17.4
48.	Both sexes - Participation rate.....	74.2	53.3	56.8	69.1	58.6	56.5
49.	15-24 years.....	72.7	62.5	59.3	53.8	53.8	59.3
50.	25 years and over.....	75.1	56.5	56.5	79.2	57.8	55.7
51.	Married (excludes separated).....	79.0	46.2	59.8	79.6	67.6	61.0
52.	Unemployment rate.....	14.8	5.3	11.1	7.1	14.7	16.9
53.	15-24 years.....	31.3	20.0	18.8	21.4	57.1	12.5
54.	25 years and over.....	9.5	7.7	8.3	4.8	3.8	18.4

See note(s) and footnote(s) on foldout at end of publication.

Certaines caractéristiques des divisions de recensement et subdivisions de recensement,
recensement de 1986 - données-échantillon (20%)

Saint-Valère, SD	Sainte-Anne-du-Sault, P	Sainte-Clothilde-de-Horton, P	Sainte-Clothilde-de-Horton, VL	Sainte-Élisabeth-de-Warwick, P	Sainte-Séraphine, P	Caractéristiques	N°
						CARACTÉRISTIQUES DE LA POPULATION (suite)	
845	950	600	290	275	285	Population totale de 15 ans et plus.....	1.
						selon le plus haut niveau de scolarité atteint	
245	340	250	85	100	105	N'ayant pas atteint la 9e année(14).....	2.
190	235	145	50	70	60	9e-13e année - Sans certificat d'études secondaires.....	3.
100	145	70	45	25	35	- Avec certificat d'études secondaires.....	4.
75	45	25	45	25	10	Certificat ou diplôme d'une école de métiers. Autres études non universitaires seulement(15)	5.
60	30	25	5	20	25	- Sans certificat.....	6.
145	105	60	35	25	35	- Avec certificat(16).....	7.
20	30	10	5	5	20	Études universitaires(17) - Sans grade.....	8.
10	25	10	20	5	-	- Avec grade.....	9.
						selon le sexe et le principal domaine d'études	
150	100	55	50	40	25	Hommes ayant terminé des études postsecondaires(18).....	10.
-	-	15	-	-	-	Enseignement, loisirs et orientation.....	11.
5	5	-	-	-	-	Beaux-arts et arts appliqués.....	12.
5	-	-	15	5	-	Lettres, sciences humaines et disciplines connexes.....	13.
-	5	5	-	-	-	Sciences sociales et disciplines connexes.....	14.
30	5	-	-	-	-	Commerce, gestion et admin. des affaires.....	15.
30	20	10	5	5	10	Sciences et techniques agricoles et biologiques.....	16.
-	-	-	-	-	-	Génie et sciences appliquées.....	17.
75	55	25	30	30	15	Techniques et métiers du génie et des sciences appliquées.....	18.
-	5	-	-	-	-	Professions, sciences et techn. de la santé.....	19.
5	5	-	-	-	-	Mathématiques et sciences physiques.....	20.
-	-	-	-	-	-	Autres disciplines(19).....	21.
100	95	50	55	20	40	Femmes ayant terminé des études postsecondaires(18).....	22.
10	10	-	20	5	15	Enseignement, loisirs et orientation.....	23.
10	15	-	5	-	-	Beaux-arts et arts appliqués.....	24.
5	5	-	-	-	-	Lettres, sciences humaines et disciplines connexes.....	25.
5	-	-	-	-	5	Sciences sociales et disciplines connexes.....	26.
45	20	10	15	15	10	Commerce, gestion et admin. des affaires.....	27.
10	25	10	5	-	5	Sciences et techniques agricoles et biologiques.....	28.
-	-	-	-	-	-	Génie et sciences appliquées.....	29.
-	-	-	5	-	-	Techniques et métiers du génie et des sciences appliquées.....	30.
20	5	25	-	-	5	Professions, sciences et techn. de la santé.....	31.
-	-	-	-	-	-	Mathématiques et sciences physiques.....	32.
-	5	-	-	-	-	Autres disciplines(19).....	33.
						selon l'activité	
420	500	315	140	150	150	Hommes - 15 ans et plus.....	34.
330	335	200	80	125	90	Faisant partie de la population active.....	35.
290	285	180	70	115	60	Occupés.....	36.
45	50	20	5	10	10	En chômage.....	37.
78.6	67.0	63.5	57.1	83.3	60.0	Taux d'activité.....	38.
79.3	71.0	73.0	77.8	84.6	63.6	Mariés (ne comprend pas les séparés).....	39.
13.6	14.9	10.0	6.3	8.0	11.1	Taux de chômage.....	40.
425	455	280	150	125	135	Femmes - 15 ans et plus.....	41.
205	235	95	75	50	65	Faisant partie de la population active.....	42.
175	175	95	55	40	65	Occupées.....	43.
30	55	-	25	10	5	En chômage.....	44.
48.2	51.6	33.9	50.0	40.0	48.1	Taux d'activité.....	45.
48.3	55.7	50.0	64.7	28.6	47.4	Mariées (ne comprend pas les séparées).....	46.
14.6	23.4	-	33.3	20.0	7.7	Taux de chômage.....	47.
63.3	59.2	50.4	54.4	63.0	54.4	Les deux sexes - Taux d'activité.....	48.
65.7	64.3	48.5	63.6	66.7	58.3	15-24 ans.....	49.
62.7	58.4	49.4	50.0	59.5	55.6	25 ans et plus.....	50.
						Marié(e)s (ne comprend pas les séparé(e)s).....	51.
64.7	64.2	61.6	66.7	57.7	58.5	Taux de chômage.....	52.
14.0	18.6	6.7	19.4	11.8	9.7	15-24 ans.....	53.
17.4	40.7	12.5	71.4	15.7	14.3	25 ans et plus.....	54.
11.9	12.6	4.7	-	9.1	4.0		

Voir note et renvoi(s) sur l'encart à la fin de la publication.

Selected Characteristics for Census Divisions and Census Subdivisions, 1986 Census - 20% Sample Data

No.	Characteristics	Saint-Christophe-d'Arthabaska, P	Saint-Jacques-de-Horton, SD	Saint-Louis-de-Blanford, P	Saint-Norbert-d'Arthabaska, P	Saint-Rémi-de-Tingwick, P	Saint-Rosaire, P
POPULATION CHARACTERISTICS (concluded)							
1.	Total labour force 15 years and over.....	980	90	310	280	170	325
2.	Not applicable (20).....	65	5	10	-	10	10
by industry divisions (21)							
3.	All industries (22).....	920	85	310	280	160	315
4.	Primary industries (Divisions A, B, C and D)...	135	40	40	90	80	75
5.	Manufacturing industries (Division E).....	150	20	100	55	25	120
6.	Construction industries (Division F).....	90	-	35	15	10	40
7.	Transportation, storage, communication and other utility industries (Divisions G and H).....	65	5	35	50	10	15
8.	Trade industries (Divisions I and J).....	140	10	30	40	10	15
9.	Finance, insurance and real estate industries (Divisions K and L).....	30	5	5	5	-	10
10.	Government service industries (Division N)...	15	-	5	10	-	-
11.	Other service industries (Divisions M, O, P, Q and R).....	285	10	60	20	25	40
by sex and occupation major groups (21)							
12.	Males - All occupations (22).....	570	65	200	155	95	210
13.	Managerial, administrative and related occupations.....	60	5	15	25	10	10
14.	Teaching and related occupations.....	40	-	-	-	-	5
15.	Occupations in medicine and health.....	35	-	-	-	5	-
16.	Technological, social, religious, artistic and related occupations (23).....	25	-	15	-	5	15
17.	Clerical and related occupations.....	15	-	-	-	5	10
18.	Sales occupations.....	30	-	10	10	-	5
19.	Service occupations.....	25	-	15	5	-	5
20.	Primary occupations (24).....	100	35	15	30	40	55
21.	Processing occupations.....	10	15	5	10	-	5
22.	Machining, product fabricating, assembling and repairing occupations (25).....	55	5	70	20	10	20
23.	Construction trades occupations.....	85	5	30	25	10	65
24.	Transport equipment operating occupations...	55	-	10	30	5	5
25.	Other (26).....	35	5	15	10	5	20
26.	Females - All occupations (22).....	345	25	105	125	65	105
27.	Managerial, administrative and related occupations.....	25	5	-	15	10	-
28.	Teaching and related occupations.....	25	-	-	-	5	-
29.	Occupations in medicine and health.....	50	5	-	-	5	5
30.	Technological, social, religious, artistic and related occupations (23).....	5	-	-	-	-	-
31.	Clerical and related occupations.....	85	10	20	25	10	10
32.	Sales occupations.....	30	-	5	5	-	-
33.	Service occupations.....	40	-	35	15	-	20
34.	Primary occupations (24).....	15	-	10	45	25	15
35.	Processing occupations.....	-	-	5	-	-	15
36.	Machining, product fabricating, assembling and repairing occupations (25).....	65	-	25	15	5	35
37.	Construction trades occupations.....	-	-	-	-	5	-
38.	Transport equipment operating occupations...	-	-	-	-	-	-
39.	Other (26).....	5	-	5	-	-	10
by sex and class of worker							
40.	Males - All classes of worker (22) (27).....	570	65	205	160	95	210
41.	Paid workers (28).....	485	50	175	135	60	175
42.	Self-employed (29).....	85	15	25	30	35	35
43.	Females - All classes of worker (22) (27).....	345	20	100	125	65	105
44.	Paid workers (28).....	345	15	95	80	40	85
45.	Self-employed (29).....	5	5	5	10	5	-

See note(s) and footnote(s) on foldout at end of publication.

**Certaines caractéristiques des divisions de recensement et subdivisions de recensement,
recensement de 1986 - données-échantillon (20%)**

Saint-Valère, SD	Sainte-Anne-du-Sault, P	Sainte-Clothilde-de-Horton, P	Sainte-Clothilde-de-Horton, VL	Sainte-Élisabeth-de-Marwick, P	Sainte-Séraphine, P	Caractéristiques	N°
						CARACTÉRISTIQUES DE LA POPULATION (fin)	
535	570	300	155	175	155	Population active totale de 15 ans et plus.....	1.
20	45	15	15	5	-	Sans objet (20).....	2.
						selon les divisions d'industries(21)	
520	520	280	140	170	155	Toutes les industries (22).....	3.
130	50	110	5	110	120	Industries primaires (divisions A, B, C et D).....	4.
120	240	90	20	20	10	Industries manufacturières (division E).....	5.
60	50	10	5	-	5	Industries de la construction (division F).....	6.
						Industries du transport, de l'entreposage, des communications et autres services publics (divisions G et H).....	7.
25	15	-	5	5	5	Industries du commerce (divisions I et J).....	8.
65	75	30	50	5	-	Industries des finances, des assurances et des agences immobilières (div. K et L).....	9.
5	15	5	5	5	-	Industries des services gouvernementaux (division N).....	10.
10	5	5	10	-	5	Autres industries de services (divisions M, O, P, Q et R).....	11.
105	75	25	40	25	10		
						selon le sexe et les grands groupes de professions (21)	
330	310	185	70	115	95	Hommes - Toutes les professions (22).....	12.
20	25	5	-	5	10	Directeurs, gérants, administrateurs et personnel assimilé.....	13.
5	-	-	-	-	-	Enseignants et personnel assimilé.....	14.
-	10	-	-	-	-	Médecine et santé.....	15.
						Professions technologiques, sociales, religieuses, artistiques et personnel assimilé (23).....	16.
10	5	5	10	5	5	Employés de bureau et trav. assimilés.....	17.
5	-	-	-	-	-	Travailleurs spécialisés dans la vente.....	18.
25	25	5	15	10	-	Travailleurs spécialisés dans les services.....	19.
25	5	15	10	-	-	Travailleurs du secteur primaire (24).....	20.
80	30	65	5	85	60	Travailleurs des industries de transformation.....	21.
15	25	35	20	5	-	Usineurs, travailleurs spécialisés dans la fabrication, le montage et la réparation de produits (25).....	22.
70	110	30	20	-	10	Travailleurs du bâtiment.....	23.
50	40	15	-	-	5	Personnel d'exploitation des transports.....	24.
15	25	-	10	5	-	Autres (26).....	25.
5	10	5	-	-	-		
185	210	100	65	55	65	Femmes - Toutes les professions (22).....	26.
10	10	-	-	-	-	Directeurs, gérants, administrateurs et personnel assimilé.....	27.
-	10	-	5	-	-	Enseignants et personnel assimilé.....	28.
20	5	10	-	-	-	Médecine et santé.....	29.
						Professions technologiques, sociales, religieuses, artistiques et personnel assimilé (23).....	30.
10	-	5	5	-	5	Employés de bureau et trav. assimilés.....	31.
55	55	35	35	10	5	Travailleurs spécialisés dans la vente.....	32.
5	25	-	5	-	-	Travailleurs spécialisés dans les services.....	33.
25	20	5	5	15	5	Travailleurs du secteur primaire (24).....	34.
45	10	20	-	15	45	Travailleurs des industries de transformation.....	35.
-	10	-	-	5	-	Usineurs, travailleurs spécialisés dans la fabrication, le montage et la réparation de produits (25).....	36.
10	45	15	10	-	-	Travailleurs du bâtiment.....	37.
-	-	-	-	-	-	Personnel d'exploitation des transports.....	38.
-	-	-	-	-	-	Autres (26).....	39.
10	10	5	-	-	-		
						selon le sexe et la catégorie de travailleurs	
						Hommes - Toutes les catégories de travailleurs (22) (27).....	40.
330	310	185	75	115	95	Travailleurs rémunérés (28).....	41.
230	255	135	55	60	45	Travailleurs autonomes (29).....	42.
95	50	40	20	45	45		
						Femmes - Toutes les catégories de travailleuses (22) (27).....	43.
190	210	95	65	50	65	Travailleuses rémunérées (28).....	44.
135	195	65	60	25	25	Travailleuses autonomes (29).....	45.
30	5	5	5	5	5		

Voir note et renvoi(s) sur l'encart à la fin de la publication.

Selected Characteristics for Census Divisions and Census Subdivisions, 1986 Census - 20% Sample Data

No.	Characteristics	Saint- Christophe- d'Arthabaska, P	Saint-Jacques- de-Horton, SD	Saint-Louis- de- Blandford, P	Saint-Norbert- d'Arthabaska, P	Saint-Rémi-de- Tingwick, P	Saint-Rosaire, P
DWELLING CHARACTERISTICS							
1.	Total number of occupied private dwellings.....	560	70	245	160	120	225
2.	Average number of rooms per dwelling.....	6.1	6.7	6.1	6.2	6.6	6.3
3.	Average value of dwelling (30).....	\$ 62,080	\$ 43,390	\$ 28,436	\$ 48,131	\$ 33,398	\$ 36,480
by period of construction							
4.	Before 1946.....	70	30	45	50	90	105
5.	1946 - 1960.....	15	10	50	10	15	5
6.	1961 - 1970.....	35	5	60	15	5	35
7.	1971 - 1980.....	325	20	70	70	5	65
8.	1981 - 1986 (11).....	115	5	20	10	-	20
9.	Dwellings with central heating (31) Total.....	525	50	230	135	100	195
Dwellings by principal heating fuel							
10.	Gas (32).....	-	-	-	-	-	-
11.	Electricity (33).....	380	15	165	80	45	145
12.	Oil (34).....	40	25	35	5	35	25
13.	Other fuels (35).....	135	30	50	75	40	55
HOUSEHOLD CHARACTERISTICS							
14.	Total number of private households.....	555	70	245	160	115	225
15.	Average number of persons per room.....	0.5	0.4	0.5	0.6	0.5	0.5
Tenant one-family households without additional persons (36)							
16.	Average gross rent (monthly).....	\$ 279	\$ 237	\$ 305	\$ 294	\$ 179	\$ 65
18.	Gross rent >= 30% of household income (37).....	20	-	15	-	-	-
Owner one-family households without additional persons (36)							
19.	Average major payments for owners (monthly).....	\$ 355	\$ 261	\$ 245	\$ 270	\$ 223	\$ 207
21.	Owner's major payments >= 30% of household income (37).....	40	5	20	15	5	10
1985 INCOME CHARACTERISTICS							
Total income (38)							
by sex and income group							
22.	Males 15 years and over with income.....	540	XXX	235	190	130	280
23.	Under \$1,000 (39).....	35	-	5	5	5	15
24.	\$ 1,000 - \$ 2,999.....	55	-	-	20	10	10
25.	3,000 - 4,999.....	15	-	5	20	20	15
26.	5,000 - 6,999.....	40	-	10	10	-	20
27.	7,000 - 9,999.....	90	-	40	20	25	45
28.	10,000 - 14,999.....	65	-	55	20	15	35
29.	15,000 - 19,999.....	120	-	30	5	30	55
30.	20,000 - 24,999.....	60	-	45	35	10	15
31.	25,000 - 29,999.....	60	-	15	15	5	25
32.	30,000 - 34,999.....	40	-	20	10	-	25
33.	35,000 end over.....	70	-	-	30	5	20
34.	Average income.....	\$ 21,804	-	\$ 16,070	\$ 17,608	\$ 12,927	\$ 16,785
35.	Median income.....	\$ 15,817	-	\$ 14,499	\$ 18,721	\$ 9,749	\$ 14,399
36.	Standard error of average income.....	\$ 2,472	-	\$ 1,068	\$ 1,866	\$ 2,228	\$ 2,046
37.	Females 15 years and over with income.....	480	-	145	140	105	155
38.	Under \$1,000 (39).....	30	-	35	25	-	5
39.	\$ 1,000 - \$ 2,999.....	60	-	20	15	20	25
40.	3,000 - 4,999.....	35	-	15	10	15	30
41.	5,000 - 6,999.....	50	-	25	25	20	30
42.	7,000 - 9,999.....	125	-	35	15	25	15
43.	10,000 - 14,999.....	95	-	5	10	10	35
44.	15,000 - 19,999.....	35	-	5	30	5	5
45.	20,000 - 24,999.....	25	-	-	5	5	5
46.	25,000 - 29,999.....	15	-	10	5	-	-
47.	30,000 - 34,999.....	20	-	-	-	5	-
48.	35,000 end over.....	5	-	-	-	-	-
49.	Average income.....	\$ 10,104	-	\$ 6,498	\$ 8,812	\$ 8,465	\$ 7,134
50.	Median income.....	\$ 8,578	-	\$ 5,114	\$ 5,978	\$ 7,076	\$ 5,924
51.	Standard error of average income.....	\$ 727	-	\$ 1,099	\$ 1,243	\$ 1,337	\$ 823

See note(s) and footnote(s) on foldout at end of publication.

Certains caractéristiques des divisions de recensement et subdivisions de recensement,
recensement de 1986 - données-échantillon (20%)

Saint-Valère, SD	Sainte-Anne-du-Sault, P	Sainte-Clothilde-de-Horton, P	Sainte-Clothilde-de-Horton, VL	Sainte-Élisabeth-de-Warwick, P	Sainte-Séraphine, P	Caractéristiques	N°
						CARACTÉRISTIQUES DU LOGEMENT	
375	430	245	140	110	130	Nombre total de logements privés occupés.....	1.
6.1	5.3	5.9	6.1	7.3	6.4	Nombre moyen de pièces par logement.....	2.
\$ 49,481	\$ 40,763	\$ 36,331	\$ 43,706	\$ 35,848	\$ 31,506	Valeur moyenne du logement (30).....	3.
						selon la période de construction	
145	115	80	65	80	50	Avant 1946.....	4.
40	15	10	35	5	10	1946 - 1960.....	5.
45	45	45	10	15	25	1961 - 1970.....	6.
105	200	55	25	10	40	1971 - 1980.....	7.
45	55	50	10	-	5	1981 - 1986 (11).....	8.
						Logements avec chauffage central (31)	
320	370	210	135	80	105	Total.....	9.
						Logements selon le principal combustible utilisé pour le chauffage	
-	-	-	-	-	-	Gaz (32).....	10.
180	315	155	75	30	60	Électricité (33).....	11.
65	10	40	35	35	25	Huile (mazout) (34).....	12.
140	105	50	30	40	50	Autres combustibles (35).....	13.
						CARACTÉRISTIQUES DU MÉNAGE	
375	430	245	140	105	130	Nombre total de ménages privés.....	14.
0.6	0.5	0.6	0.4	0.5	0.6	Nombre moyen de personnes par pièce.....	15.
						Ménages unifamiliaux locataires sans autres personnes (36)	
20	70	35	35	15	5	Loyer brut moyen (mensuel).....	16.
\$ 255	\$ 738	\$ 169	\$ 609	\$ 1,271	\$ 350	Loyer brut >= 30% du revenu du ménage (37).....	17.
-	30	10	15	10	10		18.
						Ménages unifamiliaux propriétaires sans autres personnes (36)	
205	240	150	55	25	50	Principales dépenses moyennes de propriété (mensuelles).....	19.
\$ 295	\$ 312	\$ 256	\$ 333	\$ 119	\$ 158	Principales dépenses de propriété >= 30% du revenu du ménage (37).....	20.
15	35	15	20	-	-		21.
						CARACTÉRISTIQUES DU REVENU - 1985	
						Revenu total (38)	
						selon le sexe et la tranche de revenu	
395	450	280	125	135	130	Hommes de 15 ans et plus ayant un revenu.....	22.
20	20	30	10	5	15	Moins de \$1,000 (39).....	23.
20	10	15	5	-	5	\$ 1,000 - \$ 2,999.....	24.
25	35	25	15	10	10	3,000 - 4,999.....	25.
30	40	30	10	5	-	5,000 - 6,999.....	26.
35	70	35	10	25	20	7,000 - 9,999.....	27.
60	80	35	10	40	30	10,000 - 14,999.....	28.
80	70	50	25	10	25	15,000 - 19,999.....	29.
30	60	30	15	15	-	20,000 - 24,999.....	30.
10	40	20	15	10	10	25,000 - 29,999.....	31.
25	5	5	-	-	5	30,000 - 34,999.....	32.
60	25	5	-	10	20	35,000 et plus.....	33.
\$ 18,682	\$ 15,433	\$ 11,712	\$ 12,816	\$ 14,630	\$ 17,145	Revenu moyen.....	34.
\$ 15,332	\$ 12,576	\$ 10,299	\$ 12,457	\$ 10,794	\$ 14,272	Revenu médian.....	35.
\$ 1,873	\$ 1,100	\$ 1,252	\$ 1,541	\$ 1,885	\$ 3,709	Erreur type du revenu moyen.....	36.
						Femmes de 15 ans et plus ayant un revenu.....	
300	320	180	130	60	80	Moins de \$1,000 (39).....	37.
20	10	15	5	10	20	\$ 1,000 - \$ 2,999.....	38.
80	40	30	20	20	25	3,000 - 4,999.....	39.
15	30	25	10	5	-	5,000 - 6,999.....	40.
40	55	15	10	-	15	7,000 - 9,999.....	41.
45	70	35	40	20	20	10,000 - 14,999.....	42.
65	60	25	20	-	5	15,000 - 19,999.....	43.
15	20	15	-	-	-	20,000 - 24,999.....	44.
10	10	15	10	5	-	25,000 - 29,999.....	45.
-	15	-	-	5	-	30,000 - 34,999.....	46.
5	10	-	-	-	-	35,000 et plus.....	47.
5	5	5	10	-	-		48.
\$ 8,747	\$ 10,359	\$ 7,906	\$ 9,478	\$ 7,523	\$ 3,141	Revenu moyen.....	49.
\$ 7,114	\$ 7,508	\$ 7,174	\$ 7,812	\$ 4,582	\$ 1,799	Revenu médian.....	50.
\$ 976	\$ 1,096	\$ 1,393	\$ 1,552	\$ 2,088	\$ 1,120	Erreur type du revenu moyen.....	51.

Voir nota et renvoi(s) sur l'encart à la fin de la publication.

Selected Characteristics for Census Divisions and Census Subdivisions, 1986 Census - 20% Sample Data

No.	Characteristics	Saint-Christophe-d'Arthabaska, P	Saint-Jacques-de-Horton, SD	Saint-Louis-de-Blandford, P	Saint-Norbert-d'Arthabaska, P	Saint-Rémi-de-Tingwick, P	Saint-Rosaire, P
1985 INCOME CHARACTERISTICS (concluded)							
by composition of total income (40)							
1.	Total.....	100.0%	XXX	100.0%	100.0%	100.0%	100.0%
2.	Employment income.....	76.6%		72.5%	69.0%	64.0%	76.8%
3.	Government transfer payments.....	10.4%		23.1%	11.3%	28.7%	19.8%
4.	Other income.....	13.1%		4.4%	19.8%	7.3%	3.3%
Employment income (41)							
by sex and work activity in 1985							
Males							
5.	Worked full year, full time (42).....	225		95	80	45	100
6.	Average employment income.....	\$ 30,359		\$ 15,684	\$ 21,372	\$ 18,496	\$ 19,554
7.	Standard error of average employment income.....	\$ 3,267		\$ 1,555	\$ 2,468	\$ 4,328	\$ 4,757
8.	Worked part year or part time (43).....	340		90	60	45	105
9.	Average employment income.....	\$ 11,833		\$ 14,235	\$ 10,956	\$ 7,072	\$ 15,821
10.	Standard error of average employment income.....	\$ 1,361		\$ 1,620	\$ 2,733	\$ 1,964	\$ 1,721
Females							
11.	Worked full year, full time (42).....	120		35	40	15	35
12.	Average employment income.....	\$ 15,910		\$ 11,027	\$ 11,955	\$ 11,379	\$ 12,563
13.	Standard error of average employment income.....	\$ 1,801		\$ 2,793	\$ 1,631	\$ 1,861	\$ 1,649
14.	Worked part year or part time (43).....	210		55	50	25	60
15.	Average employment income.....	\$ 7,271		\$ 5,334	\$ 6,924	\$ 10,262	\$ 4,984
16.	Standard error of average employment income.....	\$ 699		\$ 1,735	\$ 1,634	\$ 3,986	\$ 1,069
17.	Family income - All census families.....	485		210	130	95	200
18.	Under \$5,000.....	15		15	5	5	10
19.	\$ 5,000 - \$ 9,999.....	30		10	10	-	30
20.	10,000 - 14,999.....	60		55	15	20	10
21.	15,000 - 19,999.....	50		25	-	10	35
22.	20,000 - 24,999.....	45		40	30	20	20
23.	25,000 - 29,999.....	55		25	15	15	30
24.	30,000 - 34,999.....	70		15	10	5	10
25.	35,000 - 39,999.....	35		-	5	10	15
26.	40,000 - 49,999.....	35		25	40	-	30
27.	50,000 and over.....	90		-	10	5	10
28.	Average income.....	\$ 36,276		\$ 21,275	\$ 30,231	\$ 24,625	\$ 25,831
29.	Median income.....	\$ 28,549		\$ 20,199	\$ 28,999	\$ 22,999	\$ 23,599
30.	Standard error of average income.....	\$ 3,477		\$ 1,621	\$ 2,495	\$ 3,319	\$ 2,709
Incidence of low income (37)							
31.	All economic families.....	480		220	130	95	200
32.	Low income economic families.....	75		65	10	10	45
33.	Incidence of low income (44).....	16.0%		31.6%	8.0%	10.7%	20.7%
34.	All unattached individuals.....	75		25	25	25	45
35.	Low income unattached individuals.....	30		20	5	20	10
36.	Incidence of low income (44).....	42.6%		77.1%	21.5%	64.7%	24.1%
37.	Total population in private households.....	1,830		800	570	420	765
38.	Persons in low income family units.....	280		285	30	50	155
39.	Incidence of low income (44).....	15.5%		35.6%	5.8%	12.0%	20.2%
40.	Household income - All private households.....	555		245	155	120	225
41.	Under \$5,000.....	35		20	15	10	10
42.	\$ 5,000 - \$ 9,999.....	55		25	5	15	45
43.	10,000 - 14,999.....	50		70	25	25	15
44.	15,000 - 19,999.....	60		25	5	10	40
45.	20,000 - 24,999.....	60		40	30	20	30
46.	25,000 - 29,999.....	55		20	15	15	30
47.	30,000 - 34,999.....	60		15	10	5	15
48.	35,000 - 39,999.....	40		-	10	5	10
49.	40,000 - 49,999.....	40		25	40	5	30
50.	50,000 and over.....	95		-	5	5	10
51.	Average income.....	\$ 33,112		\$ 19,276	\$ 26,813	\$ 21,052	\$ 24,149
52.	Median income.....	\$ 25,968		\$ 17,499	\$ 26,699	\$ 15,874	\$ 21,499
53.	Standard error of average income.....	\$ 2,926		\$ 1,518	\$ 2,437	\$ 3,050	\$ 2,494

See note(s) and footnote(s) on foldout at end of publication.

Certaines caractéristiques des divisions de recensement et subdivisions de recensement,
recensement de 1986 - données-échantillon (20%)

Saint-Valère, SD	Sainte-Anne-du-Sault, P	Sainte-Clothilde-de-Horton, P	Sainte-Clothilde-de-Horton, VL	Sainte-Élisabeth-de-Warwick, P	Sainte-Séraphine, P	Caractéristiques	N°
CARACTÉRISTIQUES DU REVENU - 1985 (fin)							
selon la composition du revenu total (40)							
100.0%	100.0%	100.0%	100.0%	100.0%	100.0%	Total.....	1.
74.5%	78.4%	62.4%	71.5%	68.7%	52.1%	Revenu d'emploi.....	2.
17.7%	17.7%	30.3%	21.7%	19.4%	23.0%	Transferts gouvernementaux.....	3.
7.8%	3.9%	7.3%	6.9%	11.9%	14.9%	Autres revenus.....	4.
Revenu d'emploi (41)							
selon le sexe et le travail en 1985							
Hommes							
150	150	80	40	70	70	Travaillé toute l'année à plein temps (42).....	5.
\$ 23,089	\$ 17,542	\$ 15,887	\$ 19,352	\$ 16,420	\$ 15,877	Revenu moyen d'emploi.....	6.
\$ 3,998	\$ 1,590	\$ 2,882	\$ 1,421	\$ 2,524	\$ 5,864	Erreur type du revenu moyen d'emploi.....	7.
165	175	110	30	40	20	Travaillé une partie de l'année ou à temps partiel (43).....	8.
\$ 14,881	\$ 17,192	\$ 7,171	\$ 15,908	\$ 7,998	\$ 13,564	Revenu moyen d'emploi.....	9.
\$ 1,852	\$ 2,005	\$ 1,226	\$ 2,914	\$ 3,111	\$ 4,192	Erreur type du revenu moyen d'emploi.....	10.
Femmes							
70	80	20	30	15	25	Travaillé toute l'année à plein temps (42).....	11.
\$ 12,752	\$ 16,196	\$ 20,198	\$ 18,029	\$ 8,014	\$ 1,496	Revenu moyen d'emploi.....	12.
\$ 2,494	\$ 2,457	\$ 3,442	\$ 3,379	\$ 5,650	\$ 2,615	Erreur type du revenu moyen d'emploi.....	13.
95	115	70	30	30	20	Travaillé une partie de l'année ou à temps partiel (43).....	14.
\$ 6,770	\$ 8,228	\$ 7,166	\$ 6,913	\$ 2,786	\$ 4,678	Revenu moyen d'emploi.....	15.
\$ 1,798	\$ 1,258	\$ 989	\$ 1,908	\$ 965	\$ 1,624	Erreur type du revenu moyen d'emploi.....	16.
Revenu de la famille -							
315	360	215	110	85	110	Toutes les familles de recensement.....	17.
15	15	35	20	10	20	Moins de \$5,000.....	18.
15	50	25	10	10	5	\$ 5,000 - \$ 9,999.....	19.
45	70	20	10	20	5	10,000 - 14,999.....	20.
45	25	30	5	15	35	15,000 - 19,999.....	21.
40	50	25	15	10	10	20,000 - 24,999.....	22.
20	50	35	10	5	5	25,000 - 29,999.....	23.
60	25	10	25	10	-	30,000 - 34,999.....	24.
10	20	10	10	-	15	35,000 - 39,999.....	25.
25	30	20	-	5	-	40,000 - 49,999.....	26.
40	30	5	-	5	10	50,000 et plus.....	27.
\$ 28,788	\$ 24,915	\$ 20,052	\$ 20,459	\$ 22,966	\$ 21,357	Revenu moyen.....	28.
\$ 24,299	\$ 21,866	\$ 19,749	\$ 20,849	\$ 18,099	\$ 18,699	Revenu médian.....	29.
\$ 2,389	\$ 1,760	\$ 2,226	\$ 2,358	\$ 4,194	\$ 4,932	Erreur type du revenu moyen.....	30.
Fréquence des unités à faible revenu (37)							
325	355	215	110	100	110	Toutes les familles économiques.....	31.
70	80	80	40	25	45	Familles économiques à faible revenu.....	32.
22.0%	22.4%	38.7%	32.5%	27.6%	37.3%	Fréquence des unités à faible revenu (44).....	33.
75	100	40	45	5	25	Toutes les personnes seules.....	34.
30	25	35	35	-	15	Personnes seules à faible revenu.....	35.
40.6%	26.3%	87.3%	66.1%	-	57.4%	Fréquence des unités à faible revenu (44).....	36.
1,280	1,240	770	370	350	435	Population totale dans les ménages privés.....	37.
315	290	330	135	80	175	Personnes dans les unités familiales à faible revenu.....	38.
24.9%	23.4%	42.6%	36.9%	23.3%	40.3%	Fréquence des unités à faible revenu (44).....	39.
375	430	245	140	110	130	Revenu des ménages - Tous les ménages privés....	40.
25	35	35	20	10	30	Moins de \$5,000.....	41.
30	65	40	20	10	5	\$ 5,000 - \$ 9,999.....	42.
55	65	15	25	25	25	10,000 - 14,999.....	43.
60	45	40	5	15	30	15,000 - 19,999.....	44.
35	50	15	15	20	15	20,000 - 24,999.....	45.
20	45	40	20	5	5	25,000 - 29,999.....	46.
65	40	15	20	5	-	30,000 - 34,999.....	47.
15	25	10	10	-	10	35,000 - 39,999.....	48.
35	35	20	10	5	5	40,000 - 49,999.....	49.
40	30	5	-	15	10	50,000 et plus.....	50.
\$ 26,508	\$ 23,303	\$ 19,546	\$ 18,916	\$ 25,837	\$ 19,419	Revenu moyen.....	51.
\$ 22,881	\$ 20,432	\$ 19,035	\$ 17,285	\$ 19,399	\$ 15,499	Revenu médian.....	52.
\$ 2,095	\$ 1,593	\$ 1,954	\$ 2,157	\$ 4,080	\$ 4,055	Erreur type du revenu moyen.....	53.

Voir nota et renvoi(s) sur l'encart à la fin de la publication.

Selected Characteristics for Census Divisions and Census Subdivisions, 1986 Census - 20% Sample Data

No.	Characteristics	Sainte-Victoire-d'Arthabaska, P	Tingwick, P	Trois-Lacs, SD	Victoriaville, V	Warwick, CT	Warwick, V
POPULATION CHARACTERISTICS							
1.	Total population (including institutional residents).....	6,040	1,305	500	21,590	2,005	2,810
2.	Total population (non-institutional) (1).....	6,035	1,315	480	21,260	1,915	2,835
by home language							
3.	Single responses.....	5,985	1,310	470	21,015	1,910	2,810
4.	English.....	50	15	10	115	5	15
5.	French.....	5,915	1,290	455	20,855	1,900	2,790
6.	Non-official languages.....	15	-	-	40	-	-
7.	Italian.....	-	-	-	-	-	-
8.	Greek.....	-	-	-	20	-	-
9.	Spanish.....	-	-	-	25	-	-
10.	Portuguese.....	-	-	-	-	-	-
11.	Chinese.....	-	-	-	-	-	-
12.	Other languages.....	15	-	-	5	-	-
13.	Multiple responses.....	50	10	15	245	5	25
by official language							
14.	English only.....	-	-	-	25	-	-
15.	French only.....	5,425	1,150	325	18,040	1,720	2,500
16.	Both English and French.....	605	165	160	3,190	195	335
17.	Neither English nor French.....	-	-	-	10	-	-
by ethnic origin							
18.	Single origins.....	5,925	1,310	465	20,875	1,900	2,800
19.	British (2).....	65	65	10	425	30	50
20.	French (3).....	5,765	1,245	450	20,270	1,850	2,740
21.	Italian.....	-	-	-	15	-	-
22.	Jewish.....	-	-	-	-	-	-
23.	Aboriginal peoples.....	-	-	-	35	10	-
24.	Greek.....	-	-	-	20	-	-
25.	Black.....	30	-	-	10	-	-
26.	Other single origins.....	65	-	-	85	5	10
27.	Multiple origins (4).....	110	5	20	390	15	35
by citizenship							
28.	Canadian citizenship (5).....	6,005	1,315	485	21,180	1,900	2,830
29.	Citizenship other than Canadian (6).....	35	-	-	85	10	5
by place of birth							
30.	Non-immigrant population (7).....	5,930	1,310	485	21,035	1,875	2,805
31.	Born in province of residence.....	5,890	1,300	480	20,710	1,865	2,790
32.	Immigrant population.....	105	5	-	225	35	30
33.	United States of America.....	15	-	-	140	-	25
34.	Other Americas (8).....	45	-	-	20	-	5
35.	United Kingdom.....	-	-	-	-	-	-
36.	Other Europe (9).....	45	5	-	50	35	-
37.	Africa.....	-	-	-	-	5	-
38.	Asia.....	-	-	-	15	-	-
39.	Other (10).....	-	-	-	-	-	-
40.	Total immigrant population.....	105	5	-	220	40	35
by period of immigration							
41.	Before 1946.....	10	-	-	110	-	30
42.	1946 - 1966.....	20	-	-	45	-	-
43.	1967 - 1977.....	25	-	-	50	25	5
44.	1978 - 1982.....	15	-	-	20	15	-
45.	1983 - 1985 (11).....	35	-	-	5	-	-
by age at immigration							
46.	0 - 4 years.....	35	-	-	90	5	20
47.	5 - 19 years.....	20	-	-	65	-	5
48.	20 years and over.....	50	5	-	70	30	5
49.	Total population 5 years and over.....	5,320	1,200	430	19,890	1,735	2,660
by mobility status							
50.	Non-movers.....	3,060	855	320	11,800	1,320	1,825
51.	Movers.....	2,265	340	110	8,090	415	830
52.	Non-migrants (12).....	1,340	175	45	5,330	240	435
53.	Migrants (13).....	920	170	60	2,765	170	395
54.	From same census division.....	345	95	-	995	80	195
55.	From same province.....	555	65	60	1,640	85	195
56.	From different province.....	5	15	-	85	5	-
57.	From outside Canada.....	15	-	-	45	-	-

See note(s) and footnote(s) on foldout at end of publication.

Certaines caractéristiques des divisions de recensement et subdivisions de recensement,
recensement de 1986 - données-échantillon (20%)

Beget	Acton Vale, V	Saint-André- d'Acton, P	Saint- Dominique, VL	Saint-Éphrem- d'Upton, P	Saint-Hugues, SD	Caractéristiques	N°
CD/DR							
						CARACTÉRISTIQUES DE LA POPULATION	
28, 165	4, 330	2, 100	2, 040	840	1, 275	Population totale (y compris les pensionnaires d'institution).....	1.
28, 045	4, 220	2, 120	2, 005	830	1, 180	Population totale (sauf les pensionnaires d'institution) (1).....	2.
						selon la langue parlée à la maison	
27, 730	4, 190	2, 055	2, 000	810	1, 175	Réponses uniques.....	3.
300	60	50	15	5	5	Anglais.....	4.
27, 245	4, 130	1, 985	1, 980	755	1, 170	Français.....	5.
185	-	15	5	50	-	Langues non officielles.....	6.
15	-	-	-	-	-	Italien.....	7.
-	-	-	-	-	-	Grec.....	8.
5	-	-	-	-	-	Espagnol.....	9.
15	-	-	-	-	-	Portugais.....	10.
-	-	-	-	-	-	Chinois.....	11.
150	-	15	-	50	-	Autres langues.....	12.
315	30	65	5	20	5	Réponses multiples.....	13.
						selon la langue officielle	
30	5	5	-	-	-	Anglais seulement.....	14.
23, 930	3, 475	1, 760	1, 815	735	1, 015	Français seulement.....	15.
4, 075	740	345	190	95	165	Anglais et français.....	16.
10	-	5	-	-	-	Ni l'anglais ni le français.....	17.
						selon l'origine ethnique	
27, 510	4, 075	2, 040	1, 995	805	1, 165	Origines uniques.....	18.
435	85	45	15	25	10	Britannique (2).....	19.
26, 495	3, 925	1, 905	1, 980	715	1, 145	Français (3).....	20.
50	5	10	-	-	-	Italien.....	21.
-	-	-	-	-	-	Juif.....	22.
160	30	25	-	-	10	Autochtones.....	23.
-	-	-	-	-	-	Grec.....	24.
-	-	-	-	-	-	Noir.....	25.
365	20	55	-	70	-	Autres origines uniques.....	26.
535	145	80	10	20	15	Origines multiples (4).....	27.
						selon la citoyenneté	
27, 910	4, 215	2, 120	2, 005	805	1, 175	Citoyenneté canadienne (5).....	28.
135	5	-	-	25	5	Citoyenneté autre que canadienne (6).....	29.
						selon le lieu de naissance	
27, 450	4, 160	2, 065	1, 985	760	1, 155	Population non immigrante (7).....	30.
27, 135	4, 115	2, 020	1, 975	760	1, 130	Née dans la province de résidence.....	31.
595	60	50	20	70	15	Population immigrante.....	32.
130	30	5	10	-	5	États-Unis d'Amérique.....	33.
25	-	-	-	-	-	Autres Amériques (8).....	34.
-	-	-	-	-	-	Royaume-Uni.....	35.
380	25	45	10	75	10	Autres Europes (9).....	36.
5	-	-	-	-	-	Afrique.....	37.
50	-	10	-	-	-	Asie.....	38.
10	5	-	-	-	-	Autres (10).....	39.
595	60	55	20	70	15	Population immigrante totale.....	40.
						selon la période d'immigration	
90	20	5	10	-	5	Avant 1946.....	41.
135	15	15	-	-	10	1946 - 1956.....	42.
130	-	35	10	35	-	1957 - 1977.....	43.
205	20	-	-	-	35	1978 - 1982.....	44.
40	10	-	-	-	-	1983 - 1986 (11).....	45.
						selon l'âge à l'immigration	
135	5	10	-	15	5	0 - 4 ans.....	46.
190	35	15	10	15	-	5 - 19 ans.....	47.
265	25	25	10	40	10	20 ans et plus.....	48.
25, 660	3, 900	1, 940	1, 845	770	1, 030	Population totale de 5 ans et plus.....	49.
						selon la mobilité	
17, 100	2, 390	1, 305	1, 365	500	650	Personnes n'ayant pas déménagé.....	50.
8, 560	1, 510	635	480	270	370	Personnes ayant déménagé.....	51.
3, 950	895	370	170	110	150	Non-migrants (12).....	52.
4, 610	610	260	310	160	215	Migrants (13).....	53.
675	105	60	30	25	25	De la même division de recensement.....	54.
3, 725	475	160	275	95	190	De la même province.....	55.
110	10	45	10	-	-	D'une province différente.....	56.
105	15	-	-	40	-	De l'extérieur du Canada.....	57.

Voir note et renvois) sur l'encart à la fin de la publication.

Selected Characteristics for Census Divisions and Census Subdivisions, 1986 Census - 20% Sample Data

No.	Characteristics	Sainte-Victoire-d'Arthabaska, P	Tingwick, P	Trois-Lacs, SD	Victoriaville, V	Warwick, CT	Warwick, V
POPULATION CHARACTERISTICS (continued)							
1.	Total population 15 years and over.....	4,230	955	370	16,920	1,340	2,290
by highest level of schooling							
2.	Less than Grade 9(14).....	1,005	285	85	5,355	420	880
3.	Grades 9-13 - Without secondary certificate...	890	195	65	3,200	305	405
4.	- With secondary certificate.....	690	100	40	2,405	170	280
5.	Trades certificate or diploma.....	255	55	50	750	100	130
Other non-university education only(15)							
6.	- Without certificate.....	340	85	30	1,205	100	85
7.	- With certificate(16).....	675	165	80	2,210	160	285
8.	University(17) - Without degree.....	200	50	5	880	45	105
9.	- With degree.....	180	20	10	920	40	120
by sex and major field of study							
10.	Males with postsecondary(18) qualifications... Educational, recreational and counselling services.....	645	165	90	2,335	160	280
11.	45	5	-	175	10	35
12.	Fine and applied arts.....	5	-	5	65	-	-
13.	Humanities and related fields.....	15	-	-	165	-	25
14.	Social sciences and related fields.....	15	-	10	145	5	5
15.	Commerce, management and business admin.	85	35	5	505	15	50
16.	Agricultural and biological sciences/technologies.....	50	20	-	125	15	40
17.	Engineering and applied sciences.....	10	-	-	75	5	5
18.	Engineering and applied science technologies and trades.....	360	90	65	930	85	115
19.	Health professions, sciences and tech.	25	5	5	110	5	-
20.	Mathematics and physical sciences.....	10	-	-	25	10	5
21.	All other(19).....	15	5	-	20	5	-
22.	Females with postsecondary(18) qualifications. Educational, recreational and counselling services.....	655	125	60	2,290	175	350
23.	115	15	-	430	25	95
24.	Fine and applied arts.....	65	20	10	235	5	40
25.	Humanities and related fields.....	15	-	-	125	20	10
26.	Social sciences and related fields.....	15	15	-	115	5	5
27.	Commerce, management and business admin.	230	30	40	715	75	120
28.	Agricultural and biological sciences/technologies.....	30	15	-	130	10	15
29.	Engineering and applied sciences.....	-	-	-	-	-	-
30.	Engineering and applied science technologies and trades.....	15	-	-	80	5	15
31.	Health professions, sciences and tech.	155	25	10	395	35	20
32.	Mathematics and physical sciences.....	5	-	-	35	-	-
33.	All other(19).....	-	-	-	40	-	15
by labour force activity							
34.	Males - 15 years and over.....	2,150	535	190	7,900	695	1,100
35.	In the labour force.....	1,815	435	130	5,650	580	720
36.	Employed.....	1,670	380	115	4,990	565	660
37.	Unemployed.....	145	55	15	650	15	55
38.	Participation rate.....	84.4	81.3	68.4	71.5	83.5	65.5
39.	Married (excludes separated).....	88.2	86.6	84.0	76.9	88.5	70.3
40.	Unemployment rate.....	8.0	12.6	11.5	11.5	2.6	7.6
41.	Females - 15 years and over.....	2,080	420	180	9,020	645	1,190
42.	In the labour force.....	1,240	250	85	4,140	340	560
43.	Employed.....	1,080	210	60	3,545	325	520
44.	Unemployed.....	165	40	25	595	15	40
45.	Participation rate.....	59.6	59.5	47.2	45.9	52.7	47.1
46.	Married (excludes separated).....	58.4	67.2	44.0	49.7	52.6	50.3
47.	Unemployment rate.....	13.3	16.0	29.4	14.4	4.4	7.1
48.	Both sexes - Participation rate.....	72.3	72.3	58.1	57.8	68.7	55.9
49.	15-24 years.....	73.9	68.8	53.8	63.3	67.3	56.8
50.	25 years and over.....	71.9	73.2	58.1	56.5	69.0	55.5
51.	Married (excludes separated).....	73.2	76.9	62.0	63.3	70.3	60.3
52.	Unemployment rate.....	10.1	13.8	18.6	12.7	3.3	7.8
53.	15-24 years.....	16.5	21.2	14.3	23.4	5.4	16.7
54.	25 years and over.....	8.0	11.5	16.7	9.7	2.7	5.5

See note(s) and footnote(s) on foldout at end of publication.

Certaines caractéristiques des divisions de recensement et subdivisions de recensement,
recensement de 1986 - données-échantillon (20%)

Bégot	Acton Vale, V	Saint-André- d'Acton, P	Saint- Dominique, VL	Saint-Éphrem- d'Upton, P	Saint-Hugues, SD	Caractéristiques	N°
CD/DR							
						CARACTÉRISTIQUES DE LA POPULATION (suite)	
20,925	3,305	1,615	1,440	500	870	Population totale de 15 ans et plus.....	1.
6,650	1,145	545	510	215	315	selon le plus haut niveau de scolarité atteint	
5,300	780	420	345	135	200	N'ayant pas atteint la 9e année(14).....	2.
3,060	430	200	240	75	125	9e-13e année - Sans certificat d'études secondaires.....	3.
1,225	270	75	75	30	25	- Avec certificat d'études secondaires.....	4.
1,245	145	95	100	30	70	Certificat ou diplôme d'une école de métiers, Autres études non universitaires seulement (15)	5.
2,080	305	180	100	90	105	- Sans certificat.....	6.
685	105	55	45	15	-	- Avec certificat(16).....	7.
675	125	45	35	10	35	Études universitaires(17) - Sans grade.....	8.
						- Avec grade.....	9.
2,435	410	180	150	80	95	selon le sexe et le principal domaine d'études	
105	15	5	-	5	10	Hommes ayant terminé des études postsecondaires(18).....	10.
60	20	5	-	5	-	Enseignement, loisirs et orientation.....	11.
80	10	5	5	-	5	Beaux-arts et arts appliqués.....	12.
100	25	5	-	-	-	Lettres, sciences humaines et disciplines connexes.....	13.
365	55	35	10	10	10	Sciences sociales et disciplines connexes....	14.
310	25	20	25	30	30	Commerce, gestion et admin. des affaires....	15.
45	5	-	10	-	5	Sciences et techniques agricoles et biologiques.....	16.
1,180	210	90	75	25	30	Génie et sciences appliquées.....	17.
145	35	10	20	-	5	Techniques et métiers du génie et des sciences appliquées.....	18.
40	5	-	5	-	5	Professions, sciences et techn. de la santé.	19.
10	-	-	-	5	-	Mathématiques et sciences physiques.....	20.
						Autres disciplines(19).....	21.
2,145	380	175	105	65	65	Femmes ayant terminé des études postsecondaires(18).....	22.
475	105	40	25	20	20	Enseignement, loisirs et orientation.....	23.
215	40	25	-	5	-	Beaux-arts et arts appliqués.....	24.
100	25	10	-	5	-	Lettres, sciences humaines et disciplines connexes.....	25.
85	15	10	-	-	-	Sciences sociales et disciplines connexes....	26.
680	110	65	45	20	25	Commerce, gestion et admin. des affaires....	27.
220	35	15	10	10	15	Sciences et techniques agricoles et biologiques.....	28.
-	-	-	-	-	-	Génie et sciences appliquées.....	29.
45	20	-	-	5	5	Techniques et métiers du génie et des sciences appliquées.....	30.
290	30	15	15	5	5	Professions, sciences et techn. de la santé.	31.
35	5	-	-	-	-	Mathématiques et sciences physiques.....	32.
5	-	-	-	-	-	Autres disciplines(19).....	33.
10,650	1,650	820	755	320	430	selon l'activité	
8,015	1,195	570	560	240	315	Hommes - 15 ans et plus.....	34.
7,395	1,050	505	525	225	275	Faisant partie de la population active.....	35.
620	145	65	35	15	40	Occupés.....	36.
75.3	72.4	69.5	74.2	75.0	73.3	En chômage.....	37.
81.3	74.5	74.1	82.0	82.5	76.2	Taux d'activité.....	38.
7.7	12.1	11.4	6.3	6.3	12.7	Mariés (ne comprend pas les séparés).....	39.
10,270	1,655	795	690	280	440	Taux de chômage.....	40.
5,515	905	405	390	145	155	Femmes - 15 ans et plus.....	41.
4,850	800	350	320	115	135	Faisant partie de la population active.....	42.
665	100	60	75	30	20	Occupées.....	43.
53.7	54.7	50.9	56.5	51.8	35.2	En chômage.....	44.
56.2	60.4	55.7	59.6	60.5	36.5	Taux d'activité.....	45.
12.1	11.0	14.8	19.2	20.7	12.9	Mariées (ne comprend pas les séparées)....	46.
64.6	63.5	60.7	66.3	63.6	54.3	Taux de chômage.....	47.
53.7	65.9	67.5	60.4	54.1	61.3	Les deux sexes - Taux d'activité.....	48.
64.9	62.9	58.1	67.5	69.0	51.7	15-24 ans.....	49.
						25 ans et plus.....	50.
68.7	67.6	65.0	70.9	71.8	57.1	Marié(e)s (ne comprend pas les séparé(e)s).....	51.
9.5	11.9	12.2	11.5	13.0	12.8	Taux de chômage.....	52.
14.5	18.7	21.2	12.5	20.0	5.3	15-24 ans.....	53.
8.2	10.3	9.1	11.4	12.1	14.9	25 ans et plus.....	54.

Voir nota et renvoi(s) sur l'encart à la fin de la publication.

Selected Characteristics for Census Divisions and Census Subdivisions, 1986 Census - 20% Sample Data

No.	Characteristics	Sainte-Victoire-d'Arthabaska, P	Tingwick, P	Trois-Lacs, SD	Victoriaville, V	Warwick, CT	Warwick, V
POPULATION CHARACTERISTICS (concluded)							
1.	Total labour force 15 years and over.....	3,055	685	215	9,785	920	1,280
2.	Not applicable (20).....	90	10	10	405	20	50
by industry divisions (21)							
3.	All industries (22).....	2,965	675	205	9,385	895	1,230
4.	Primary industries (Divisions A, B, C and D)...	155	185	50	130	280	30
5.	Manufacturing industries (Division E).....	795	155	30	2,140	240	500
6.	Construction industries (Division F).....	195	40	5	535	50	85
Transportation, storage, communication and other utility industries							
7.	(Divisions G and H).....	195	25	-	540	20	70
8.	Trade industries (Divisions I and J).....	720	80	25	2,315	100	165
9.	Finance, insurance and real estate industries (Divisions K and L).....	100	20	5	280	20	50
10.	Government service industries (Division N)...	80	20	15	305	10	10
11.	Other service industries (Divisions M, O, P, Q and R).....	715	155	80	3,145	175	310
by sex and occupation major groups (21)							
12.	Males - All occupations (22).....	1,780	430	125	5,445	565	690
Managerial, administrative and related occupations							
13.	170	50	30	660	50	75
14.	Teaching and related occupations.....	60	-	-	195	10	25
15.	Occupations in medicine and health.....	35	5	5	155	10	15
Technological, social, religious, artistic and related occupations (23)							
16.	50	25	10	345	25	15
17.	Clerical and related occupations.....	110	25	5	345	25	25
18.	Sales occupations.....	175	30	-	715	20	75
19.	Service occupations.....	75	5	5	485	20	25
20.	Primary occupations (24).....	125	120	10	115	170	20
21.	Processing occupations.....	95	20	10	240	45	50
Machining, product fabricating, assembling and repairing occupations (25)							
22.	485	70	30	1,015	85	145
23.	Construction trades occupations.....	155	35	5	465	50	125
24.	Transport equipment operating occupations...	130	35	5	340	30	30
25.	Other (26).....	120	10	5	360	30	70
26.	Females - All occupations (22).....	1,180	245	80	3,940	330	540
Managerial, administrative and related occupations							
27.	55	35	5	200	25	15
28.	Teaching and related occupations.....	65	5	-	285	10	70
29.	Occupations in medicine and health.....	150	5	5	395	20	20
Technological, social, religious, artistic and related occupations (23)							
30.	45	20	-	250	5	20
31.	Clerical and related occupations.....	355	40	20	1,080	110	190
32.	Sales occupations.....	135	5	5	450	20	45
33.	Service occupations.....	170	75	25	700	40	70
34.	Primary occupations (24).....	15	25	-	25	50	-
35.	Processing occupations.....	10	5	-	65	30	25
Machining, product fabricating, assembling and repairing occupations (25)							
36.	140	20	10	390	15	45
37.	Construction trades occupations.....	-	-	-	-	-	-
38.	Transport equipment operating occupations...	-	-	-	5	-	-
39.	Other (26).....	35	-	-	105	10	40
by sex and class of worker							
40.	Males - All classes of worker (22) (27).....	1,785	430	125	5,445	565	690
41.	Paid workers (28).....	1,585	350	120	5,045	420	530
42.	Self-employed (29).....	180	80	5	395	140	65
43.	Females - All classes of worker (22) (27).....	1,180	245	80	3,935	330	540
44.	Paid workers (28).....	1,110	205	70	3,815	295	520
45.	Self-employed (29).....	45	35	5	100	30	10

See note(s) and footnote(s) on foldout at end of publication.

**Certaines caractéristiques des divisions de recensement et subdivisions de recensement,
recensement de 1986 - données-échantillon (20%)**

Beqot	Acton Vale, V	Saint-André- d'Acton, P	Saint- Dominique, VL	Saint-Éphrem- d'Upton, P	Saint-Hugues, SD	Caractéristiques	N°
CD/DR							
						CARACTÉRISTIQUES DE LA POPULATION (fin)	
13,525	2,100	980	950	385	465	Population active totale de 15 ans et plus.....	1.
340	70	20	10	20	25	Sans objet (20).....	2.
						selon les divisions d'industries (21)	
13,185	2,035	960	945	365	440	Toutes les industries (22).....	3.
2,025	30	90	190	190	150	Industries primaires (divisions A, B, C et D).....	4.
4,370	985	365	290	35	80	Industries manufacturières (division E).....	5.
825	80	75	95	25	10	Industries de la construction (division F).....	6.
						Industries du transport, de l'entreposage, des communications et autres services publics (divisions G et H).....	7.
580	25	30	60	15	30	Industries du commerce (divisions I et J).....	8.
1,860	335	135	130	55	65	Industries des finances, des assurances et des agences immobilières (div. K et L).....	9.
415	30	25	25	-	20	Industries des services gouvernementaux (division N).....	10.
400	65	10	25	10	10	Autres industries de services (divisions M, O, P, Q et R).....	11.
2,705	485	230	130	35	80		
						selon le sexe et les grands groupes de professions (21)	
7,855	1,175	560	555	240	295	Hommes - Toutes les professions (22).....	12.
						Directeurs, gérants, administrateurs et personnel assimilé.....	13.
750	80	30	40	10	15	Enseignants et personnel assimilé.....	14.
120	10	10	-	-	15	Médecine et santé.....	15.
125	20	10	15	-	5	Professions technologiques, sociales, religieuses, artistiques et personnel assimilé (23).....	16.
235	50	10	10	5	15	Employés de bureau et trav. assimilés.....	17.
300	45	25	25	-	-	Travailleurs spécialisés dans la vente.....	18.
600	95	30	45	10	30	Travailleurs spécialisés dans les services.....	19.
460	145	45	-	5	5	Travailleurs du secteur primaire (24).....	20.
1,265	25	65	110	125	100	Travailleurs des industries de transformation.....	21.
775	195	85	45	10	20	Usineurs, travailleurs spécialisés dans la fabrication, le montage et la réparation de produits (25).....	22.
1,555	320	130	95	25	35	Travailleurs du bâtiment.....	23.
755	105	60	75	20	10	Personnel d'exploitation des transports.....	24.
560	20	30	55	10	35	Autres (26).....	25.
350	55	30	40	5	10		
5,330	860	400	385	125	145	Femmes - Toutes les professions (22).....	26.
						Directeurs, gérants, administrateurs et personnel assimilé.....	27.
205	15	-	20	-	15	Enseignants et personnel assimilé.....	28.
315	65	30	25	10	5	Médecine et santé.....	29.
360	55	10	30	-	5	Professions technologiques, sociales, religieuses, artistiques et personnel assimilé (23).....	30.
120	30	20	5	5	5	Employés de bureau et trav. assimilés.....	31.
1,305	180	100	100	35	35	Travailleurs spécialisés dans la vente.....	32.
295	70	25	10	-	5	Travailleurs spécialisés dans les services.....	33.
800	110	50	35	10	20	Travailleurs du secteur primaire (24).....	34.
395	5	15	35	55	30	Travailleurs des industries de transformation.....	35.
365	100	40	10	-	10	Usineurs, travailleurs spécialisés dans la fabrication, le montage et la réparation de produits (25).....	36.
1,045	210	95	125	10	15	Travailleurs du bâtiment.....	37.
15	-	10	-	-	-	Personnel d'exploitation des transports.....	38.
-	-	-	-	-	-	Autres (26).....	39.
120	15	5	5	-	-		
						selon le sexe et la catégorie de travailleurs	
7,860	1,170	560	555	240	295	Hommes - Toutes les catégories de travailleurs (22) (27).....	40.
6,555	1,100	460	475	140	220	Travailleurs rémunérés (28).....	41.
1,200	75	90	75	95	65	Travailleurs autonomes (29).....	42.
						Femmes - Toutes les catégories de travailleuses (22) (27).....	43.
5,330	865	400	390	125	145	Travailleuses rémunérées (28).....	44.
4,755	830	365	335	85	130	Travailleuses autonomes (29).....	45.
300	30	10	30	10	5		

Voir note et renvoi(s) sur l'encart à la fin de la publication.

Selected Characteristics for Census Divisions and Census Subdivisions, 1986 Census - 20% Sample Data

No.	Characteristics	Sainte-Victoire-d'Arthabaska, P	Tingwick, P	Trois-Lacs, SD	Victoriaville, V	Warwick, CT	Warwick, V
DWELLING CHARACTERISTICS							
1.	Total number of occupied private dwellings.....	1,915	395	190	8,075	565	1,025
2.	Average number of rooms per dwelling.....	5.4	6.5	5.2	5.2	6.0	5.7
3.	Average value of dwelling (30).....	\$ 58,520	\$ 40,878	\$ 40,064	\$ 53,231	\$ 49,917	\$ 52,239
by period of construction							
4.	Before 1945.....	150	180	15	1,745	140	340
5.	1946 - 1960.....	145	75	45	2,010	55	185
6.	1961 - 1970.....	230	30	55	1,730	55	155
7.	1971 - 1980.....	860	70	65	1,850	255	205
8.	1981 - 1986 (11).....	530	45	10	745	65	135
9.	Dwellings with central heating (31) Total.....	1,840	320	185	7,855	505	1,010
Dwellings by principal heating fuel							
10.	Gas (32).....	5	-	-	10	-	-
11.	Electricity (33).....	1,430	255	155	5,685	310	705
12.	Oil (34).....	205	25	20	1,950	80	230
13.	Other fuels (35).....	265	120	10	430	175	85
HOUSEHOLD CHARACTERISTICS							
14.	Total number of private households.....	1,910	395	185	8,075	570	1,025
15.	Average number of persons per room.....	0.6	0.5	0.5	0.5	0.5	0.5
Tenant one-family households without additional persons (36)							
16.	Total.....	280	50	10	1,795	30	210
17.	Average gross rent (monthly).....	\$ 343	\$ 492	\$ 295	\$ 443	\$ 391	\$ 381
18.	Gross rent >= 30% of household income (37).....	100	10	10	575	10	55
Owner one-family households without additional persons (36)							
19.	Total.....	1,255	210	130	3,765	360	595
20.	Average major payments for owners (monthly).....	\$ 370	\$ 283	\$ 315	\$ 390	\$ 313	\$ 355
21.	Owner's major payments >= 30% of household income (37).....	180	40	10	355	35	55
1985 INCOME CHARACTERISTICS							
Total income (38)							
by sex and income group							
Males 15 years and over with income.....							
22.	Total.....	2,020	505	180	7,310	645	980
23.	Under \$1,000 (39).....	25	15	10	190	25	20
24.	\$ 1,000 - \$ 2,999.....	120	15	10	430	40	40
25.	3,000 - 4,999.....	90	40	10	350	20	75
26.	5,000 - 6,999.....	85	45	5	680	40	70
27.	7,000 - 9,999.....	180	40	25	760	70	100
28.	10,000 - 14,999.....	290	155	20	1,185	60	115
29.	15,000 - 19,999.....	285	60	20	920	70	170
30.	20,000 - 24,999.....	340	40	-	795	115	140
31.	25,000 - 29,999.....	210	55	35	680	90	75
32.	30,000 - 34,999.....	100	35	10	400	45	55
33.	35,000 and over.....	295	15	35	915	60	130
34.	Average income.....	\$ 20,121	\$ 15,235	\$ 20,660	\$ 18,704	\$ 19,360	\$ 19,336
35.	Median income.....	\$ 19,022	\$ 12,822	\$ 18,166	\$ 15,290	\$ 19,566	\$ 17,899
36.	Standard error of average income.....	\$ 626	\$ 892	\$ 2,267	\$ 367	\$ 1,126	\$ 1,099
Females 15 years and over with income.....							
37.	Total.....	1,550	315	130	7,390	475	955
38.	Under \$1,000 (39).....	80	30	10	550	25	50
39.	\$ 1,000 - \$ 2,999.....	190	20	10	685	70	50
40.	3,000 - 4,999.....	235	25	10	820	20	115
41.	5,000 - 6,999.....	170	55	15	985	75	125
42.	7,000 - 9,999.....	220	75	35	1,605	85	205
43.	10,000 - 14,999.....	300	45	10	1,345	50	200
44.	15,000 - 19,999.....	125	25	15	635	55	105
45.	20,000 - 24,999.....	125	10	5	315	65	40
46.	25,000 - 29,999.....	40	15	-	185	20	35
47.	30,000 - 34,999.....	50	-	15	130	5	30
48.	35,000 and over.....	15	5	-	140	-	10
49.	Average income.....	\$ 10,208	\$ 9,141	\$ 9,992	\$ 9,826	\$ 10,716	\$ 10,867
50.	Median income.....	\$ 8,227	\$ 7,370	\$ 7,457	\$ 7,959	\$ 8,025	\$ 8,484
51.	Standard error of average income.....	\$ 424	\$ 860	\$ 1,548	\$ 189	\$ 743	\$ 517

See note(s) and footnote(s) on foldout at end of publication.

Certaines caractéristiques des divisions de recensement et subdivisions de recensement,
recensement de 1986 - données-échantillon (20%)

Beget	Acton Vale, V	Saint-André- d'Acton, P	Saint- Dominique, VL	Saint-Éphrem- d'Upton, P	Saint-Hugues, SD	Caractéristiques	N°
CD/OR							
CARACTÉRISTIQUES DU LOGEMENT							
9,270	1,590	700	645	230	410	Nombre total de logements privés occupés.....	1.
5.8	5.1	5.6	6.0	6.7	6.4	Nombre moyen de pièces par logement.....	2.
\$ 51,278	\$ 48,322	\$ 45,897	\$ 56,022	\$ 42,788	\$ 41,074	Valeur moyenne du logement (30).....	3.
selon la période de construction							
3,350	525	120	255	125	290	Avant 1946.....	4.
970	360	65	55	10	35	1946 - 1960.....	5.
1,210	245	120	70	15	15	1961 - 1970.....	6.
2,610	320	255	195	55	60	1971 - 1980.....	7.
1,130	140	145	65	25	10	1981 - 1986 (11).....	8.
8,540	1,520	615	630	195	350	Logements avec chauffage central (31) Total.....	9.
Logements selon le principal combustible utilisé pour le chauffage							
20	10	-	-	-	-	Gaz (32).....	10.
6,515	1,225	465	445	135	230	Électricité (33).....	11.
1,500	240	80	150	30	65	Huile (mazout) (34).....	12.
1,235	120	155	50	65	115	Autres combustibles (35).....	13.
CARACTÉRISTIQUES DU MÉNAGE							
9,270	1,590	700	645	230	410	Nombre total de ménages privés.....	14.
0.5	0.5	0.6	0.5	0.6	0.5	Nombre moyen de personnes par pièce.....	15.
1,370	375	70	50	30	65	Ménages unifamiliaux locataires sans autres personnes (36).....	16.
\$ 328	\$ 288	\$ 287	\$ 275	\$ 797	\$ 545	Loyer brut moyen (mensuel).....	17.
285	85	10	10	20	35	Loyer brut >= 30% du revenu du ménage (37).....	18.
5,010	740	405	370	100	185	Ménages unifamiliaux propriétaires sans autres personnes (36).....	19.
\$ 365	\$ 341	\$ 243	\$ 397	\$ 235	\$ 345	Principales dépenses moyennes de propriété (mensuelles).....	20.
560	95	70	45	5	15	Principales dépenses de propriété >= 30% du revenu du ménage (37).....	21.
CARACTÉRISTIQUES DU REVENU - 1985							
Revenu total (38)							
selon le sexe et la tranche de revenu							
8,800	1,530	720	675	270	405	Hommes de 15 ans et plus ayant un revenu.....	22.
285	35	25	25	5	5	Moins de \$1,000 (39).....	23.
435	80	30	35	15	5	\$ 1,000 - \$ 2,999.....	24.
430	95	30	20	5	35	3,000 - 4,999.....	25.
680	105	45	30	35	45	5,000 - 6,999.....	26.
1,000	180	90	50	25	40	7,000 - 9,999.....	27.
1,610	235	175	85	25	85	10,000 - 14,999.....	28.
1,565	245	115	125	40	55	15,000 - 19,999.....	29.
1,270	280	80	70	40	30	20,000 - 24,999.....	30.
1,030	120	75	100	35	25	25,000 - 29,999.....	31.
540	70	15	40	10	35	30,000 - 34,999.....	32.
860	95	50	105	40	40	35,000 et plus.....	33.
\$ 18,655	\$ 16,754	\$ 16,097	\$ 22,713	\$ 20,467	\$ 17,201	Revenu moyen.....	34.
\$ 16,198	\$ 16,047	\$ 13,985	\$ 18,499	\$ 18,099	\$ 14,249	Revenu médian.....	35.
\$ 307	\$ 557	\$ 837	\$ 1,894	\$ 1,793	\$ 1,187	Erreur type du revenu moyen.....	36.
7,860	1,420	585	545	190	340	Femmes de 15 ans et plus ayant un revenu.....	37.
515	95	30	40	20	20	Moins de \$1,000 (39).....	38.
745	90	85	35	20	25	\$ 1,000 - \$ 2,999.....	39.
810	160	50	30	30	35	3,000 - 4,999.....	40.
1,015	125	60	50	50	70	5,000 - 6,999.....	41.
1,520	280	130	135	20	85	7,000 - 9,999.....	42.
1,385	300	115	110	30	60	10,000 - 14,999.....	43.
880	180	40	65	-	30	15,000 - 19,999.....	44.
480	100	30	25	5	10	20,000 - 24,999.....	45.
205	30	20	30	15	-	25,000 - 29,999.....	46.
135	30	15	5	-	5	30,000 - 34,999.....	47.
175	30	5	15	5	10	35,000 et plus.....	48.
\$ 10,563	\$ 11,228	\$ 9,521	\$ 11,542	\$ 8,724	\$ 8,676	Revenu moyen.....	49.
\$ 8,512	\$ 9,505	\$ 8,117	\$ 9,666	\$ 6,312	\$ 7,569	Revenu médian.....	50.
\$ 202	\$ 451	\$ 639	\$ 801	\$ 1,277	\$ 729	Erreur type du revenu moyen.....	51.

Voir nota et renvois sur l'encart à la fin de la publication.

Selected Characteristics for Census Divisions and Census Subdivisions, 1986 Census - 20% Sample Data

No.	Characteristics	Sainte-Victoire-d'Arthabaska, P	Tingwick, P	Trois-Lacs, SD	Victoriaville, V	Warwick, CT	Warwick, V
1985 INCOME CHARACTERISTICS (concluded)							
by composition of total income (40)							
1.	Total.....	100.0%	100.0%	100.0%	100.0%	100.0%	100.0%
2.	Employment income.....	83.0%	74.6%	79.9%	70.9%	80.4%	70.3%
3.	Government transfer payments.....	11.5%	17.0%	14.8%	18.1%	11.5%	17.0%
4.	Other income.....	5.5%	8.4%	5.3%	11.1%	8.1%	12.7%
Employment income (41)							
by sex and work activity in 1985							
Males							
5.	Worked full year, full time (42).....	990	195	70	2,955	360	410
6.	Average employment income.....	\$ 23,934	\$ 19,278	\$ 30,560	\$ 24,884	\$ 23,465	\$ 25,269
7.	Standard error of average employment income.....	\$ 859	\$ 1,484	\$ 2,672	\$ 511	\$ 1,328	\$ 1,150
8.	Worked part year or part time (43).....	715	210	75	2,345	175	290
9.	Average employment income.....	\$ 14,694	\$ 10,146	\$ 13,917	\$ 13,354	\$ 9,472	\$ 11,953
10.	Standard error of average employment income.....	\$ 788	\$ 1,076	\$ 3,049	\$ 580	\$ 1,292	\$ 1,128
Females							
11.	Worked full year, full time (42).....	415	60	25	1,510	135	255
12.	Average employment income.....	\$ 16,734	\$ 12,859	\$ 19,018	\$ 16,472	\$ 16,958	\$ 18,253
13.	Standard error of average employment income.....	\$ 805	\$ 1,841	\$ 3,642	\$ 459	\$ 1,159	\$ 986
14.	Worked part year or part time (43).....	705	145	55	2,425	185	295
15.	Average employment income.....	\$ 7,351	\$ 8,467	\$ 5,827	\$ 7,383	\$ 8,638	\$ 7,448
16.	Standard error of average employment income.....	\$ 488	\$ 1,331	\$ 2,055	\$ 283	\$ 958	\$ 756
17.	Family income - All census families.....	1,655	345	135	5,890	500	820
18.	Under \$5,000.....	75	15	5	195	20	30
19.	\$ 5,000 - \$ 9,999.....	75	20	-	440	25	35
20.	10,000 - 14,999.....	155	45	30	670	15	115
21.	15,000 - 19,999.....	180	55	15	815	15	120
22.	20,000 - 24,999.....	210	40	5	670	105	80
23.	25,000 - 29,999.....	185	45	15	615	90	120
24.	30,000 - 34,999.....	255	30	25	645	50	70
25.	35,000 - 39,999.....	135	25	10	495	40	60
26.	40,000 - 49,999.....	190	35	10	605	95	110
27.	50,000 and over.....	200	35	20	735	40	95
28.	Average income.....	\$ 30,138	\$ 27,196	\$ 30,077	\$ 29,764	\$ 31,319	\$ 30,532
29.	Median income.....	\$ 28,249	\$ 25,149	\$ 29,099	\$ 26,214	\$ 28,828	\$ 26,166
30.	Standard error of average income.....	\$ 853	\$ 1,636	\$ 2,968	\$ 522	\$ 1,511	\$ 1,602
Incidence of low income (37)							
31.	All economic families.....	1,655	350	140	6,010	510	855
32.	Low income economic families.....	225	65	20	1,025	45	120
33.	Incidence of low income (44).....	13.6%	18.2%	14.4%	17.0%	9.2%	14.2%
34.	All unattached individuals.....	340	65	45	2,470	75	180
35.	Low income unattached individuals.....	130	15	10	1,295	45	65
36.	Incidence of low income (44).....	38.8%	24.5%	21.8%	52.5%	58.1%	37.4%
37.	Total population in private households.....	6,005	1,310	480	21,035	1,895	2,795
38.	Persons in low income family units.....	885	280	75	4,385	190	490
39.	Incidence of low income (44).....	14.8%	21.4%	16.1%	20.9%	10.0%	17.6%
40.	Household income - All private households.....	1,910	395	190	8,075	565	1,025
41.	Under \$5,000.....	105	15	15	445	30	50
42.	\$ 5,000 - \$ 9,999.....	140	30	10	1,330	45	95
43.	10,000 - 14,999.....	180	55	40	1,070	15	160
44.	15,000 - 19,999.....	195	60	20	1,040	20	125
45.	20,000 - 24,999.....	275	50	10	785	125	80
46.	25,000 - 29,999.....	205	55	25	690	90	150
47.	30,000 - 34,999.....	260	40	30	690	55	75
48.	35,000 - 39,999.....	140	20	10	545	40	70
49.	40,000 - 49,999.....	195	35	10	695	100	120
50.	50,000 and over.....	230	35	25	775	45	110
51.	Average income.....	\$ 28,947	\$ 26,073	\$ 27,291	\$ 25,451	\$ 29,973	\$ 28,278
52.	Median income.....	\$ 26,986	\$ 24,135	\$ 26,285	\$ 20,831	\$ 27,886	\$ 25,153
53.	Standard error of average income.....	\$ 807	\$ 1,504	\$ 2,614	\$ 439	\$ 1,494	\$ 1,384

See note(s) and footnote(s) on foldout at end of publication.

Certaines caractéristiques des divisions de recensement et subdivisions de recensement,
recensement de 1986 - données-échantillon (20%)

Bagot	Acton Vale, V	Saint-André- d'Acton, P	Saint- Dominique, VL	Saint-Éphrem- d'Upton, P	Saint-Hugues, SD	Caractéristiques	N°
CD/DR							
CARACTÉRISTIQUES DU REVENU - 1985 (fin)							
selon la composition du revenu total (40)							
100.0%	100.0%	100.0%	100.0%	100.0%	100.0%	Total.....	1.
77.3%	74.8%	72.6%	76.3%	80.2%	67.2%	Revenu d'emploi.....	2.
15.2%	17.2%	18.1%	13.8%	16.3%	22.8%	Transferts gouvernementaux.....	3.
7.4%	8.1%	9.3%	9.9%	3.5%	9.9%	Autres revenus.....	4.
Revenu d'emploi (41)							
selon le sexe et le travail en 1985							
Hommes							
4,590	640	280	305	145	170	Travaillé toute l'année à plein temps (42).....	5.
\$ 21,858	\$ 20,968	\$ 20,433	\$ 25,048	\$ 22,237	\$ 19,211	Revenu moyen d'emploi.....	6.
\$ 425	\$ 665	\$ 1,299	\$ 2,781	\$ 2,533	\$ 1,920	Erreur type du revenu moyen d'emploi.....	7.
3,135	500	225	225	95	130	Travaillé une partie de l'année ou à temps partiel (43).....	8.
\$ 14,360	\$ 12,708	\$ 12,205	\$ 19,653	\$ 14,981	\$ 14,371	Revenu moyen d'emploi.....	9.
\$ 537	\$ 909	\$ 1,138	\$ 3,485	\$ 2,597	\$ 2,197	Erreur type du revenu moyen d'emploi.....	10.
Femmes							
2,120	425	155	125	65	40	Travaillé toute l'année à plein temps (42).....	11.
\$ 15,759	\$ 15,297	\$ 13,498	\$ 18,786	\$ 14,267	\$ 16,695	Revenu moyen d'emploi.....	12.
\$ 377	\$ 704	\$ 1,188	\$ 2,197	\$ 2,752	\$ 2,333	Erreur type du revenu moyen d'emploi.....	13.
3,010	450	235	260	35	115	Travaillé une partie de l'année ou à temps partiel (43).....	14.
\$ 7,883	\$ 6,970	\$ 6,967	\$ 7,332	\$ 4,752	\$ 6,794	Revenu moyen d'emploi.....	15.
\$ 288	\$ 692	\$ 854	\$ 709	\$ 851	\$ 1,439	Erreur type du revenu moyen d'emploi.....	16.
Revenu de la famille - Toutes les familles de recensement.....							17.
7,715	1,195	595	525	220	330	Moins de \$5,000.....	18.
265	50	35	20	-	25	\$ 5,000 - \$ 9,999.....	19.
355	65	40	15	20	15	10,000 - 14,999.....	20.
895	155	90	50	30	50	15,000 - 19,999.....	21.
1,045	155	85	50	30	70	20,000 - 24,999.....	22.
840	105	60	65	25	45	25,000 - 29,999.....	23.
935	140	80	60	20	20	30,000 - 34,999.....	24.
845	110	65	45	35	20	35,000 - 39,999.....	25.
730	150	40	40	10	20	40,000 - 49,999.....	26.
875	130	55	90	15	50	50,000 et plus.....	27.
940	135	55	95	40	20	Revenu moyen.....	28.
\$ 30,509	\$ 29,100	\$ 26,103	\$ 36,607	\$ 30,565	\$ 25,282	Revenu médian.....	29.
\$ 27,118	\$ 26,958	\$ 23,499	\$ 31,055	\$ 27,299	\$ 20,999	Erreur type du revenu moyen.....	30.
\$ 462	\$ 976	\$ 1,390	\$ 2,843	\$ 2,383	\$ 1,806		
Fréquence des unités à faible revenu (37)							
7,825	1,205	620	535	215	340	Toutes les familles économiques.....	31.
1,045	185	135	65	25	60	Familles économiques à faible revenu.....	32.
13.3%	15.3%	21.9%	12.4%	12.7%	17.7%	Fréquence des unités à faible revenu (44).....	33.
1,800	485	85	145	20	95	Toutes les personnes seules.....	34.
745	255	25	50	5	30	Personnes seules à faible revenu.....	35.
41.4%	52.8%	32.7%	38.2%	27.5%	32.2%	Fréquence des unités à faible revenu (44).....	36.
27,850	4,190	2,110	1,990	815	1,180	Population totale dans les ménages privés.....	37.
4,270	800	435	295	110	225	Personnes dans les unités familiales à faible revenu.....	38.
15.3%	19.1%	20.8%	14.9%	13.1%	18.8%	Fréquence des unités à faible revenu (44).....	39.
9,270	1,590	700	645	225	410	Revenu des ménages - Tous les ménages privés....	40.
355	110	60	25	-	30	Moins de \$5,000.....	41.
950	220	45	65	25	45	\$ 5,000 - \$ 9,999.....	42.
1,065	200	115	65	25	75	10,000 - 14,999.....	43.
1,200	190	95	45	20	75	15,000 - 19,999.....	44.
995	165	65	75	25	60	20,000 - 24,999.....	45.
1,020	140	105	70	25	15	25,000 - 29,999.....	46.
935	160	65	40	35	25	30,000 - 34,999.....	47.
735	135	35	40	15	20	35,000 - 39,999.....	48.
965	140	50	115	15	50	40,000 - 49,999.....	49.
1,040	140	55	105	45	25	50,000 et plus.....	50.
\$ 28,578	\$ 25,358	\$ 25,416	\$ 33,961	\$ 30,693	\$ 24,133	Revenu moyen.....	51.
\$ 25,289	\$ 22,105	\$ 22,146	\$ 28,284	\$ 27,408	\$ 19,332	Revenu médian.....	52.
\$ 419	\$ 854	\$ 1,396	\$ 2,430	\$ 2,344	\$ 1,711	Erreur type du revenu moyen.....	53.

Voir nota et renvoi(s) sur l'encart à la fin de la publication.

Selected Characteristics for Census Divisions and Census Subdivisions, 1986 Census - 20% Sample Data

No.	Characteristics	Saint-Liboire, P	Saint-Liboire, VL	Saint-Mazaire- d'Acton, P	Saint-Pie, P	Saint-Pie, VL	Saint-Simon, P
POPULATION CHARACTERISTICS							
1.	Total population (including institutional residents).....	1,245	885	955	2,230	1,740	1,160
2.	Total population (non-institutional) (1).....	1,265	895	925	2,280	1,730	1,230
by home language							
3.	Single responses.....	1,230	895	920	2,275	1,675	1,220
4.	English.....	-	20	5	65	20	10
5.	French.....	1,200	875	890	2,210	1,650	1,210
6.	Non-official languages.....	30	-	30	-	-	-
7.	Italian.....	-	-	-	-	-	-
8.	Greek.....	-	-	-	-	-	-
9.	Spanish.....	-	-	-	-	-	-
10.	Portuguese.....	-	-	15	-	-	-
11.	Chinese.....	-	-	-	-	-	-
12.	Other languages.....	30	-	15	-	-	-
13.	Multiple responses.....	30	-	10	5	60	5
by official language							
14.	English only.....	-	5	-	10	5	-
15.	French only.....	1,100	755	830	1,875	1,405	1,080
16.	Both English and French.....	160	135	100	395	320	150
17.	Neither English nor French.....	-	-	-	-	-	-
by ethnic origin							
18.	Single origins.....	1,235	855	925	2,215	1,720	1,210
19.	British (2).....	10	20	5	35	5	20
20.	French (3).....	1,140	825	890	2,175	1,695	1,170
21.	Italian.....	5	-	-	-	5	-
22.	Jewish.....	-	-	-	-	-	-
23.	Aboriginal peoples.....	15	5	5	5	-	5
24.	Greek.....	-	-	-	-	-	-
25.	Black.....	-	-	-	-	-	-
26.	Other single origins.....	60	-	20	-	15	15
27.	Multiple origins (4).....	35	35	5	70	10	15
by citizenship							
28.	Canadian citizenship (5).....	1,225	885	930	2,275	1,730	1,230
29.	Citizenship other than Canadian (6).....	35	-	-	5	-	-
by place of birth							
30.	Non-immigrant population (7).....	1,200	875	885	2,260	1,710	1,215
31.	Born in province of residence.....	1,190	860	875	2,215	1,705	1,200
32.	Immigrant population.....	60	15	40	20	20	10
33.	United States of America.....	5	10	10	15	15	-
34.	Other Americas (8).....	-	-	-	-	-	5
35.	United Kingdom.....	-	-	-	-	-	-
36.	Other Europe (9).....	35	10	35	10	10	10
37.	Africa.....	-	-	-	-	-	-
38.	Asia.....	20	-	-	-	-	-
39.	Other (10).....	-	-	-	-	-	-
40.	Total immigrant population.....	60	20	40	20	20	10
by period of immigration							
41.	Before 1946.....	-	5	10	5	5	-
42.	1946 - 1966.....	5	10	15	10	5	10
43.	1967 - 1977.....	5	-	-	-	5	-
44.	1978 - 1982.....	45	-	15	-	-	5
45.	1983 - 1986 (11).....	5	5	-	5	-	-
by age at immigration							
46.	0 - 4 years.....	10	5	5	5	-	5
47.	5 - 19 years.....	30	-	15	10	10	-
48.	20 years and over.....	25	15	20	5	10	10
49.	Total population 5 years and over.....	1,140	780	855	2,065	1,615	1,155
by mobility status							
50.	Non-movers.....	765	485	845	1,565	1,085	840
51.	Movers.....	375	315	210	500	535	320
52.	Non-migrants (12).....	135	90	45	125	370	120
53.	Migrants (13).....	245	220	160	375	165	200
54.	From same census division.....	35	5	50	5	10	45
55.	From same province.....	205	205	100	350	150	150
56.	From different province.....	5	5	-	15	-	-
57.	From outside Canada.....	5	5	10	10	-	-

See note(s) and footnote(s) on foldout at end of publication.

Certaines caractéristiques des divisions de recensement et subdivisions de recensement,
recensement de 1986 - données-échantillon (20%)

Saint-Théodore-d'Acton, P	Sainte-Christine, P	Sainte-Hélène-de-Bagot, SD	Sainte-Rosalie, P	Sainte-Rosalie, VL	Upton, VL	Caractéristiques	N°
						CARACTÉRISTIQUES DE LA POPULATION	
1,535	715	1,335	1,570	3,225	985	Population totale (y compris les pensionnaires d'institution).....	1.
1,575	675	1,380	1,540	3,255	955	Population totale (sauf les pensionnaires d'institution) (1).....	2.
						selon la langue parlée à la maison	
1,560	650	1,370	1,545	3,220	950	Réponses uniques.....	3.
-	5	5	5	25	-	Anglais.....	4.
1,530	645	1,345	1,535	3,180	950	Français.....	5.
30	-	25	-	10	-	Langues non officielles.....	6.
20	-	-	-	-	-	Italien.....	7.
-	-	-	-	-	-	Grec.....	8.
-	-	-	-	-	-	Espagnol.....	9.
-	-	-	-	-	-	Portugais.....	10.
-	-	-	-	-	-	Chinois.....	11.
10	-	25	-	10	-	Autres langues.....	12.
10	25	10	-	35	5	Réponses multiples.....	13.
						selon la langue officielle	
-	-	-	-	-	-	Anglais seulement.....	14.
1,425	535	1,225	1,290	2,725	890	Français seulement.....	15.
140	140	150	255	525	65	Anglais et français.....	16.
5	-	-	-	-	-	Ni l'anglais ni le français.....	17.
						selon l'origine ethnique	
1,560	665	1,370	1,505	3,220	955	Origines uniques.....	18.
25	25	30	20	55	-	Britannique (2).....	19.
1,505	635	1,310	1,480	3,065	945	Français (3).....	20.
20	-	-	-	5	-	Italien.....	21.
-	-	-	-	-	-	Juif.....	22.
-	-	5	5	35	10	Autochtones.....	23.
-	-	-	-	-	-	Grec.....	24.
-	-	-	-	-	-	Noir.....	25.
10	5	30	-	60	5	Autres origines uniques.....	26.
10	5	10	35	35	-	Origines multiples (4).....	27.
						selon la citoyenneté	
1,570	670	1,350	1,540	3,235	955	Citoyenneté canadienne (5).....	28.
-	-	30	-	15	5	Citoyenneté autre que canadienne (6).....	29.
						selon le lieu de naissance	
1,520	670	1,320	1,530	3,190	950	Population non immigrante (7).....	30.
1,505	665	1,305	1,515	3,160	935	Née dans la province de résidence.....	31.
50	5	65	15	65	5	Population immigrante.....	32.
-	-	-	10	25	-	États-Unis d'Amérique.....	33.
-	-	-	5	10	5	Autres Amériques (8).....	34.
-	-	-	-	-	-	Royaume-Uni.....	35.
45	5	55	-	10	-	Autres Europees (9).....	36.
5	-	-	-	-	-	Afrique.....	37.
-	-	5	-	20	-	Asie.....	38.
-	-	5	-	-	-	Autres (10).....	39.
50	5	60	15	60	5	Population immigrante totale.....	40.
						selon la période d'immigration	
-	-	5	10	10	-	Avant 1946.....	41.
25	5	5	-	5	-	1946 - 1966.....	42.
-	-	20	5	15	-	1967 - 1977.....	43.
30	-	30	-	20	5	1978 - 1982.....	44.
-	-	5	-	5	-	1983 - 1986 (11).....	45.
						selon l'âge à l'immigration	
5	-	10	15	35	5	0 - 4 ans.....	46.
15	-	20	-	20	-	5 - 19 ans.....	47.
30	5	30	-	10	-	20 ans et plus.....	48.
1,410	615	1,235	1,450	2,950	895	Population totale de 5 ans et plus.....	49.
						selon la mobilité	
885	425	830	1,025	1,765	580	Personnes n'ayant pas déménagé.....	50.
520	195	405	425	1,185	315	Personnes ayant déménagé.....	51.
280	40	130	160	545	195	Non-migrants (12).....	52.
240	150	275	260	640	125	Migrants (13).....	53.
65	30	45	50	65	20	De la même division de recensement.....	54.
160	125	205	210	565	105	De la même province.....	55.
15	-	-	-	10	-	D'une province différente.....	56.
-	-	25	-	-	-	De l'extérieur du Canada.....	57.

Voir note et renvoi (s) sur l'encart à la fin de la publication.

Selected Characteristics for Census Divisions and Census Subdivisions, 1986 Census - 20% Sample Data

No.	Characteristics	Saint-Liboire, P	Saint-Liboire, VL	Saint-Nazaire- d'Acton, P	Saint-Pie, P	Saint-Pie, VL	Saint-Simon, P
POPULATION CHARACTERISTICS (continued)							
1.	Total population 15 years and over.....	905	655	685	1,685	1,425	875
by highest level of schooling							
2.	Less than Grade 9 (14).....	210	185	265	470	445	270
3.	Grades 9-13 - Without secondary certificate...	180	215	185	470	425	200
4.	- With secondary certificate.....	215	105	65	245	210	125
5.	Trades certificate or diploma.....	65	10	15	135	90	60
Other non-university education only (15)							
6.	- Without certificate.....	45	25	35	100	45	80
7.	- With certificate (16).....	110	60	35	160	135	65
8.	University (17) - Without degree.....	40	35	35	50	40	45
9.	- With degree.....	30	15	40	60	40	30
by sex and major field of study							
10.	Males with postsecondary (18) qualifications...	155	65	60	210	150	120
Educational, recreational and counselling services.....							
11.	10	10	10	10	-	-
12.	Fine and applied arts.....	-	-	-	-	10	-
Humanities and related fields.....							
13.	-	20	10	10	10	5
Social sciences and related fields.....							
14.	-	-	5	15	-	5
Commerce, management and business admin.							
15.	20	5	15	25	20	10
Agricultural and biological sciences/technologies.....							
16.	25	5	10	25	10	15
Engineering and applied sciences.....							
17.	-	5	-	-	5	10
Engineering and applied science technologies and trades.....							
18.	95	30	5	100	85	60
Health professions, sciences and tech.							
19.	5	-	-	20	5	5
Mathematics and physical sciences.....							
20.	-	-	5	5	5	-
21.	All other (19).....	-	-	-	5	-	-
22.	Females with postsecondary (18) qualifications.	85	55	55	195	150	65
Educational, recreational and counselling services.....							
23.	25	15	10	25	35	15
24.	Fine and applied arts.....	15	-	10	20	30	-
Humanities and related fields.....							
25.	-	5	-	5	10	-
Social sciences and related fields.....							
26.	10	-	5	5	-	20
Commerce, management and business admin.							
27.	15	10	10	80	30	15
Agricultural and biological sciences/technologies.....							
28.	5	5	10	15	15	10
Engineering and applied sciences.....							
29.	-	-	-	-	-	-
Engineering and applied science technologies and trades.....							
30.	5	5	-	-	-	-
Health professions, sciences and tech.							
31.	15	20	10	40	15	10
Mathematics and physical sciences.....							
32.	-	-	-	5	5	-
33.	All other (19).....	-	-	5	-	-	-
by labour force activity							
34.	Males - 15 years and over.....	445	350	350	850	725	485
In the labour force.....							
35.	375	255	265	655	505	355
Employed.....							
36.	345	235	250	620	480	335
Unemployed.....							
37.	30	25	15	30	25	15
Participation rate.....							
38.	84.3	72.9	75.7	77.1	69.7	73.2
Married (excludes separated).....							
39.	90.3	78.3	80.9	85.6	73.6	83.3
Unemployment rate.....							
40.	8.0	9.8	5.7	4.6	5.0	4.2
41.	Females - 15 years and over.....	455	305	335	835	695	395
In the labour force.....							
42.	280	135	180	490	375	185
Employed.....							
43.	265	120	160	440	315	155
Unemployed.....							
44.	10	15	30	50	60	25
Participation rate.....							
45.	61.5	44.3	53.7	58.7	54.0	46.8
Married (excludes separated).....							
46.	59.7	43.5	63.8	60.0	53.8	48.3
Unemployment rate.....							
47.	3.6	11.1	16.7	10.2	16.0	13.5
48.	Both sexes - Participation rate.....	71.8	59.5	65.7	67.5	61.6	61.1
15-24 years.....							
49.	65.2	61.5	63.3	61.3	70.4	51.4
25 years and over.....							
50.	74.8	60.0	65.4	69.5	58.3	64.5
Married (excludes separated).....							
51.	75.8	59.1	72.3	72.7	63.9	56.7
Unemployment rate.....							
52.	6.2	9.0	8.9	7.0	9.7	8.4
15-24 years.....							
53.	10.0	12.5	21.1	8.7	15.8	15.8
25 years and over.....							
54.	5.9	9.5	5.7	6.0	6.7	5.6

See note(s) and footnote(s) on foldout at end of publication.

Certaines caractéristiques des divisions de recensement et subdivisions de recensement,
recensement de 1986 - données-échantillon (20%)

Saint-Théodore-d'Acton, P	Sainte-Christine, P	Sainte-Hélène-de-Bagot, SD	Sainte-Rosalie, P	Sainte-Rosalie, VL	Upton, VL	Caractéristiques	N°
						CARACTÉRISTIQUES DE LA POPULATION (suite)	
1,060	505	980	1,170	2,400	740	Population totale de 15 ans et plus.....	1.
400	150	310	425	525	255	selon le plus haut niveau de scolarité atteint	
325	120	305	245	545	195	N'ayant pas atteint la 9e année(14).....	2.
120	70	100	155	495	90	9e-13e année - Sans certificat d'études secondaires.....	3.
55	30	90	40	105	60	- Avec certificat d'études secondaires.....	4.
30	15	55	100	225	55	Certificat ou diplôme d'une école de métiers. Autres études non universitaires seulement(15)	5.
80	85	70	125	315	50	- Sans certificat.....	6.
5	25	20	55	85	35	- Avec certificat(16).....	7.
40	5	20	25	105	10	Études universitaires(17) - Sans grade.....	8.
						- Avec grade.....	9.
75	65	110	120	310	70	selon le sexe et le principal domaine d'études	
-	-	-	5	25	-	Hommes ayant terminé des études postsecondaires(18).....	10.
-	-	-	10	10	-	Enseignement, loisirs et orientation.....	11.
-	-	5	-	-	-	Beaux-arts et arts appliqués.....	12.
5	20	10	30	75	10	Lettres, sciences humaines et disciplines connexes.....	13.
5	25	15	10	25	5	Sciences sociales et disciplines connexes....	14.
-	-	-	-	-	-	Commerce, gestion et admin. des affaires....	15.
50	30	55	50	145	50	Sciences et techniques agricoles et biologiques.....	16.
-	-	5	10	15	-	Génie et sciences appliquées.....	17.
5	-	-	-	-	-	Techniques et métiers du génie et des sciences appliquées.....	18.
-	-	-	-	-	-	Professions, sciences et techn. de la santé.	19.
105	65	90	125	290	65	Mathématiques et sciences physiques.....	20.
25	15	15	15	55	20	Autres disciplines(19).....	21.
-	10	15	5	25	10	Femmes ayant terminé des études postsecondaires(18).....	22.
-	-	5	5	10	10	Enseignement, loisirs et orientation.....	23.
5	5	-	10	5	-	Beaux-arts et arts appliqués.....	24.
40	25	25	30	115	25	Lettres, sciences humaines et disciplines connexes.....	25.
5	-	30	20	25	-	Sciences sociales et disciplines connexes....	26.
-	-	-	-	-	-	Commerce, gestion et admin. des affaires....	27.
25	5	5	-	-	-	Sciences et techniques agricoles et biologiques.....	28.
5	-	-	-	-	-	Génie et sciences appliquées.....	29.
25	5	5	-	-	-	Techniques et métiers du génie et des sciences appliquées.....	30.
5	-	-	40	45	-	Professions, sciences et techn. de la santé.	31.
-	-	-	-	15	-	Mathématiques et sciences physiques.....	32.
510	265	505	640	1,160	385	Autres disciplines(19).....	33.
380	215	410	480	960	280	selon l'activité	
350	190	390	445	910	265	Hommes - 15 ans et plus.....	34.
25	25	25	40	50	10	Faisant partie de la population active.....	35.
74.5	81.1	81.2	75.0	82.8	72.7	Occupés.....	36.
83.3	88.2	84.5	82.7	89.0	75.6	En chômage.....	37.
6.6	11.6	6.1	8.3	5.2	3.6	Taux d'activité.....	38.
55.0	24.0	48.0	53.5	1,235	350	Mariés (ne comprend pas les séparés).....	39.
280	125	270	330	715	135	Taux de chômage.....	40.
245	120	245	280	665	120	Femmes - 15 ans et plus.....	41.
40	5	30	45	55	15	Faisant partie de la population active.....	42.
50.9	52.1	56.3	61.7	57.9	38.6	Occupées.....	43.
54.2	55.6	61.4	58.2	60.1	40.9	En chômage.....	44.
14.3	4.0	11.1	13.6	7.7	11.1	Taux d'activité.....	45.
63.0	67.3	70.1	69.2	69.8	56.1	Mariées (ne comprend pas les séparés).....	46.
54.5	61.9	80.5	68.2	64.0	59.3	Taux de chômage.....	47.
64.9	69.6	67.7	69.1	71.8	55.4	Les deux sexes - Taux d'activité.....	48.
69.2	70.4	73.8	71.3	74.5	58.4	15-24 ans.....	49.
9.8	8.8	8.0	10.5	6.3	4.8	25 ans et plus.....	50.
12.5	23.1	6.1	13.3	15.6	12.5	Marié(e)s (ne comprend pas les séparé(e)s).....	51.
10.1	7.3	7.6	9.8	3.7	4.5	Taux de chômage.....	52.
						15-24 ans.....	53.
						25 ans et plus.....	54.

Voir nota et renvoi(s) sur l'encart à la fin de la publication.

Selected Characteristics for Census Divisions and Census Subdivisions, 1986 Census - 20% Sample Data

No.	Characteristics	Saint-Liboire, P	Saint-Liboire, VL	Saint-Nezairé- d'Acton, P	Saint-Pie, P	Saint-Pie, VL	Saint-Simon, P
POPULATION CHARACTERISTICS (concluded)							
1.	Total labour force 15 years and over.....	650	390	450	1,145	880	535
2.	Not applicable (20).....	5	20	10	5	10	10
by industry divisions (21)							
3.	All industries (22).....	645	370	435	1,135	870	525
4.	Primary industries (Divisions A, B, C and D)...	175	35	220	225	40	105
5.	Manufacturing industries (Division E).....	190	120	85	365	400	100
6.	Construction industries (Division F).....	30	50	10	90	45	55
Transportation, storage, communication and other utility industries							
7.	(Divisions G and H).....	30	15	10	65	50	50
8.	Trade industries (Divisions I and J).....	70	55	20	120	110	55
9.	Finance, insurance and real estate industries (Divisions K and L).....	25	10	5	30	30	10
10.	Government service industries (Division N)...	20	25	15	10	15	55
11.	Other service industries (Divisions M, O, P, Q and R).....	110	70	60	235	175	85
by sex and occupation major groups (21)							
12.	Males - All occupations (22).....	365	245	265	650	505	350
Managerial, administrative and related occupations.....							
13.	50	20	25	50	70	40
14.	Teaching and related occupations.....	5	-	-	35	5	10
15.	Occupations in medicine and health.....	5	-	-	10	5	5
Technological, social, religious, artistic and related occupations (23).....							
16.	5	25	-	25	20	5
17.	Clerical and related occupations.....	-	10	-	30	20	-
18.	Sales occupations.....	5	35	10	45	40	25
19.	Service occupations.....	10	5	15	25	55	15
20.	Primary occupations (24).....	90	55	130	135	25	50
21.	Processing occupations.....	35	5	15	40	10	30
Machining, product fabricating, assembling and repairing occupations (25).....							
22.	85	40	30	125	160	85
23.	Construction trades occupations.....	40	40	5	75	50	40
24.	Transport equipment operating occupations...	25	20	20	55	25	20
25.	Other (26).....	10	-	10	5	35	20
26.	Females - All occupations (22).....	280	130	175	485	360	180
Managerial, administrative and related occupations.....							
27.	10	5	10	15	15	10
28.	Teaching and related occupations.....	20	5	15	25	25	5
29.	Occupations in medicine and health.....	5	15	10	40	45	-
Technological, social, religious, artistic and related occupations (23).....							
30.	10	-	-	10	-	5
31.	Clerical and related occupations.....	55	30	25	130	80	65
32.	Sales occupations.....	15	-	5	35	10	-
33.	Service occupations.....	40	30	30	45	35	40
34.	Primary occupations (24).....	55	-	65	45	5	20
35.	Processing occupations.....	35	10	10	10	10	-
Machining, product fabricating, assembling and repairing occupations (25).....							
36.	25	35	15	125	125	20
37.	Construction trades occupations.....	-	-	-	-	-	-
38.	Transport equipment operating occupations...	-	-	-	-	-	-
39.	Other (26).....	10	-	-	15	-	10
by sex and class of worker							
40.	Males - All classes of worker (22) (27).....	365	245	260	650	510	345
41.	Paid workers (28).....	265	215	160	485	475	265
42.	Self-employed (29).....	95	20	95	150	35	70
43.	Females - All classes of worker (22) (27).....	280	130	170	485	360	180
44.	Paid workers (28).....	230	125	110	430	350	155
45.	Self-employed (29).....	20	5	25	40	10	10

See note(s) and footnote(s) on foldout at end of publication.

Certaines caractéristiques des divisions de recensement et subdivisions de recensement,
recensement de 1986 - données-échantillon (20%)

Saint-Théodore-d'Acton, P	Sainte-Christine, P	Sainte-Hélène-de-Bagot, SD	Sainte-Rosalie, P	Sainte-Rosalie, VL	Upton, VL	Caractéristiques	N°
						CARACTÉRISTIQUES DE LA POPULATION (fin)	
660	340	690	810	1,675	415	Population active totale de 15 ans et plus.....	1.
45	15	15	10	35	15	Sans objet (20).....	2.
						selon les divisions d'industries (21)	
625	325	675	800	1,640	405	Toutes les industries (22).....	3.
110	130	195	95	25	25	Industries primaires (divisions A, B, C et D).....	4.
315	65	135	230	465	135	Industries manufacturières (division E).....	5.
45	25	40	60	65	30	Industries de la construction (division F).....	6.
						Industries du transport, de l'entreposage, des communications et autres services publics (divisions G et H).....	7.
15	5	35	45	100	15	Industries du commerce (divisions I et J).....	8.
40	30	105	70	355	90	Industries des finances, des assurances et des agences immobilières (div. K et L).....	9.
15	5	25	35	100	40	Industries des services gouvernementaux (division N).....	10.
10	-	15	25	95	-	Autres industries de services (divisions M, O, P, Q et R).....	11.
80	60	130	240	435	65		
						selon le sexe et les grands groupes de professions (21)	
365	205	405	475	950	265	Hommes - Toutes les professions (22).....	12.
35	10	60	45	135	45	Directeurs, gérants, administrateurs et personnel assimilé.....	13.
10	-	-	10	15	-	Enseignants et personnel assimilé.....	14.
-	-	5	20	30	-	Médecine et santé.....	15.
						Professions technologiques, sociales, religieuses, artistiques et personnel assimilé (23).....	16.
5	15	10	5	25	10	Employés de bureau et trav. assimilés.....	17.
10	10	20	10	85	5	Travailleurs spécialisés dans la vente.....	18.
15	10	25	25	130	20	Travailleurs spécialisés dans les services.....	19.
-	10	20	40	45	30	Travailleurs du secteur primaire (24).....	20.
75	80	100	70	30	10	Travailleurs des industries de transformation.....	21.
40	15	45	50	90	35	Usineurs, travailleurs spécialisés dans la fabrication, le montage et la réparation de produits (25).....	22.
90	25	40	90	145	35	Travailleurs du bâtiment.....	23.
30	25	25	50	80	10	Personnel d'exploitation des transports.....	24.
30	5	45	40	85	40	Autres (26).....	25.
15	-	5	25	55	25		
260	125	270	320	695	135	Femmes - Toutes les professions (22).....	26.
5	15	25	20	20	-	Directeurs, gérants, administrateurs et personnel assimilé.....	27.
5	5	10	20	40	5	Enseignants et personnel assimilé.....	28.
5	5	5	65	50	5	Médecine et santé.....	29.
						Professions technologiques, sociales, religieuses, artistiques et personnel assimilé (23).....	30.
-	-	10	5	15	5	Employés de bureau et trav. assimilés.....	31.
70	20	50	45	235	45	Travailleurs spécialisés dans la vente.....	32.
5	5	10	30	55	15	Travailleurs spécialisés dans les services.....	33.
40	20	70	60	140	35	Travailleurs du secteur primaire (24).....	34.
10	25	50	10	-	-	Travailleurs des industries de transformation.....	35.
20	-	10	30	35	15	Usineurs, travailleurs spécialisés dans la fabrication, le montage et la réparation de produits (25).....	36.
100	25	15	25	70	15	Travailleurs du bâtiment.....	37.
-	-	-	10	-	-	Personnel d'exploitation des transports.....	38.
-	-	-	-	-	-	Autres (26).....	39.
-	5	5	15	35	5		
						selon le sexe et la catégorie de travailleurs	
365	200	405	475	945	270	Hommes - Toutes les catégories de travailleurs (22) (27).....	40.
325	150	330	365	875	245	Travailleurs rémunérés (28).....	41.
45	55	70	80	70	20	Travailleurs autonomes (29).....	42.
						Femmes - Toutes les catégories de travailleuses (22) (27).....	43.
255	125	270	325	695	135	Travailleuses rémunérées (28).....	44.
245	100	200	295	655	130	Travailleuses autonomes (29).....	45.
5	10	30	15	30	5		

Voir note et renvoi (s) sur l'encart à la fin de la publication.

Selected Characteristics for Census Divisions and Census Subdivisions, 1986 Census - 20% Sample Data

No.	Characteristics	Saint-Liboire, P	Saint-Liboire, VL	Saint-Nazaire- d'Acton, P	Saint-Pie, P	Saint-Pie, VL	Saint-Simon, P
DWELLING CHARACTERISTICS							
1.	Total number of occupied private dwellings.....	370	305	290	690	670	395
2.	Average number of rooms per dwelling.....	5.9	6.2	6.4	6.2	5.6	6.4
3.	Average value of dwelling (30).....	\$ 55,619	\$ 48,343	\$ 42,861	\$ 53,043	\$ 56,413	\$ 50,398
by period of construction							
4.	Before 1946.....	125	140	155	260	295	210
5.	1946 - 1960.....	20	25	35	60	75	15
6.	1961 - 1970.....	50	15	20	85	100	20
7.	1971 - 1980.....	125	65	60	220	130	80
8.	1981 - 1986 (11).....	50	60	25	65	60	60
9.	Dwellings with central heating (31) Total.....	330	270	255	635	635	350
Dwellings by principal heating fuel							
10.	Gas (32).....	-	-	-	5	-	-
11.	Electricity (33).....	265	245	125	455	510	265
12.	Oil (34).....	20	30	50	150	150	60
13.	Other fuels (35).....	85	25	125	80	10	60
HOUSEHOLD CHARACTERISTICS							
14.	Total number of private households.....	370	305	295	690	665	390
15.	Average number of persons per room.....	0.6	0.5	0.5	0.5	0.5	0.5
Tenant one-family households without additional persons (36)							
16.	Average gross rent (monthly).....	\$ 164	\$ 271	\$ 125	\$ 292	\$ 386	\$ 318
17.	Gross rent >= 30% of household income (37).....	5	15	5	10	10	10
Owner one-family households without additional persons (36)							
18.	Average major payments for owners (monthly).....	\$ 310	\$ 396	\$ 628	\$ 459	\$ 309	\$ 283
19.	Owner's major payments >= 30% of household income (37).....	25	30	20	60	20	5
1985 INCOME CHARACTERISTICS							
Total income (38)							
by sex and income group							
22.	Males 15 years and over with income.....	405	335	330	785	685	420
23.	Under \$1,000 (39).....	10	15	20	40	10	-
24.	\$ 1,000 - \$ 2,999.....	45	20	20	25	10	20
25.	3,000 - 4,999.....	15	15	10	45	10	10
26.	5,000 - 6,999.....	35	20	25	40	65	25
27.	7,000 - 9,999.....	40	35	45	60	90	40
28.	10,000 - 14,999.....	60	45	80	120	165	55
29.	15,000 - 19,999.....	65	70	60	120	115	55
30.	20,000 - 24,999.....	35	30	25	110	90	50
31.	25,000 - 29,999.....	65	45	20	85	60	55
32.	30,000 - 34,999.....	15	15	5	50	30	35
33.	35,000 and over.....	20	20	20	95	40	75
34.	Average income.....	\$ 16,612	\$ 15,829	\$ 14,964	\$ 19,706	\$ 17,339	\$ 24,243
35.	Median income.....	\$ 15,099	\$ 15,588	\$ 13,090	\$ 16,731	\$ 14,787	\$ 20,399
36.	Standard error of average income.....	\$ 1,310	\$ 1,232	\$ 1,756	\$ 1,111	\$ 946	\$ 1,908
37.	Females 15 years and over with income.....	295	235	220	625	575	270
38.	Under \$1,000 (39).....	35	10	30	50	20	25
39.	\$ 1,000 - \$ 2,999.....	35	30	25	50	70	35
40.	3,000 - 4,999.....	35	15	15	50	70	25
41.	5,000 - 6,999.....	15	50	20	65	75	50
42.	7,000 - 9,999.....	25	35	50	90	145	50
43.	10,000 - 14,999.....	70	35	30	110	115	30
44.	15,000 - 19,999.....	40	10	35	75	55	25
45.	20,000 - 24,999.....	35	15	10	55	15	20
46.	25,000 - 29,999.....	-	10	5	30	5	5
47.	30,000 - 34,999.....	10	-	10	15	-	5
48.	35,000 and over.....	5	15	-	20	15	-
49.	Average income.....	\$ 11,471	\$ 11,252	\$ 9,431	\$ 12,570	\$ 9,693	\$ 8,789
50.	Median income.....	\$ 10,470	\$ 7,749	\$ 8,178	\$ 10,094	\$ 8,633	\$ 7,056
51.	Standard error of average income.....	\$ 1,067	\$ 1,409	\$ 1,026	\$ 995	\$ 760	\$ 871

See note(s) and footnote(s) on foldout at end of publication.

Certaines caractéristiques des divisions de recensement et subdivisions de recensement,
recensement de 1986 - données-échantillon (20%)

Saint- Théodore- d'Acton, P	Sainte- Christine, P	Sainte-Hélène- de-Bagot, SD	Sainte- Rosalie, P	Sainte- Rosalie, VL	Upton, VL	Caractéristiques	N°
						CARACTÉRISTIQUES DU LOGEMENT	
470	225	430	475	1,035	340	Nombre total de logements privés occupés.....	1.
5.5	6.2	5.8	6.0	5.7	5.9	Nombre moyen de pièces par logement.....	2.
\$ 48,116	\$ 39,347	\$ 46,247	\$ 59,702	\$ 59,828	\$ 47,144	Valeur moyenne du logement (30).....	3.
						selon la période de construction	
150	100	180	100	150	160	Avant 1946.....	4.
20	20	15	30	105	20	1946 - 1960.....	5.
55	10	45	50	250	45	1961 - 1970.....	6.
195	55	145	240	325	90	1971 - 1980.....	7.
45	40	50	55	205	30	1981 - 1986 (11).....	8.
395	180	390	450	1,000	335	Logements avec chauffage central (31) Total.....	9.
						Logements selon le principal combustible utilisé pour le chauffage	
-	-	-	-	5	-	Gaz (32).....	10.
280	115	295	400	785	255	Électricité (33).....	11.
65	35	55	25	220	75	Huile (mazout) (34).....	12.
120	75	80	50	20	10	Autres combustibles (35).....	13.
						CARACTÉRISTIQUES DU MÉNAGE	
470	225	430	475	1,030	340	Nombre total de ménages privés.....	14.
0.6	0.5	0.6	0.5	0.5	0.5	Nombre moyen de personnes par pièce.....	15.
90	25	50	40	155	30	Ménages unifamiliaux locataires sans autres personnes (36).....	16.
\$ 287	\$ 855	\$ 269	\$ 237	\$ 337	\$ 329	Loyer brut moyen (mensuel).....	17.
35	10	20	-	15	5	Loyer brut >= 30% du revenu du ménage (37).....	18.
230	110	225	330	695	200	Ménages unifamiliaux propriétaires sans autres personnes (36).....	19.
\$ 329	\$ 292	\$ 287	\$ 349	\$ 435	\$ 495	Principales dépenses moyennes de propriété (mensuelles).....	20.
20	10	25	30	75	25	Principales dépenses de propriété >= 30% du revenu du ménage (37).....	21.
						CARACTÉRISTIQUES DU REVENU - 1985	
						Revenu total (38)	
						selon le sexe et la tranche de revenu	
470	245	480	585	1,090	375	Hommes de 15 ans et plus ayant un revenu.....	22.
10	30	15	10	30	-	Moins de \$1,000 (39).....	23.
10	-	15	20	55	20	\$ 1,000 - \$ 2,999.....	24.
40	20	25	15	30	25	3,000 - 4,999.....	25.
35	20	35	45	30	50	5,000 - 6,999.....	26.
50	30	55	75	55	55	7,000 - 9,999.....	27.
75	40	75	95	130	60	10,000 - 14,999.....	28.
85	35	80	90	145	65	15,000 - 19,999.....	29.
70	25	60	80	160	30	20,000 - 24,999.....	30.
40	15	35	45	180	30	25,000 - 29,999.....	31.
30	20	20	40	90	15	30,000 - 34,999.....	32.
15	10	60	65	180	35	35,000 et plus.....	33.
\$ 16,007	\$ 14,235	\$ 19,611	\$ 18,613	\$ 23,248	\$ 18,937	Revenu moyen.....	34.
\$ 15,749	\$ 12,058	\$ 15,590	\$ 16,499	\$ 22,037	\$ 13,399	Revenu médian.....	35.
\$ 1,276	\$ 1,474	\$ 1,820	\$ 1,047	\$ 951	\$ 1,327	Erreur type du revenu moyen.....	36.
405	165	365	420	935	265	Femmes de 15 ans et plus ayant un revenu.....	37.
10	15	25	5	70	20	Moins de \$1,000 (39).....	38.
40	5	35	50	65	40	\$ 1,000 - \$ 2,999.....	39.
60	15	95	35	70	15	3,000 - 4,999.....	40.
55	25	70	80	105	55	5,000 - 6,999.....	41.
85	35	40	75	170	60	7,000 - 9,999.....	42.
65	30	40	35	185	35	10,000 - 14,999.....	43.
55	20	15	60	145	35	15,000 - 19,999.....	44.
20	10	15	30	75	10	20,000 - 24,999.....	45.
-	5	-	30	25	-	25,000 - 29,999.....	46.
-	-	10	25	15	-	30,000 - 34,999.....	47.
10	-	20	-	15	5	35,000 et plus.....	48.
\$ 9,968	\$ 10,358	\$ 8,791	\$ 11,244	\$ 11,386	\$ 8,852	Revenu moyen.....	49.
\$ 7,999	\$ 9,099	\$ 5,547	\$ 8,463	\$ 9,579	\$ 7,131	Revenu médian.....	50.
\$ 746	\$ 1,094	\$ 963	\$ 814	\$ 556	\$ 1,077	Erreur type du revenu moyen.....	51.

Voir note et renvoi (a) sur l'encart à la fin de la publication.

Selected Characteristics for Census Divisions and Census Subdivisions, 1986 Census - 20% Sample Data

No.	Characteristics	Saint-Liboire, P	Saint-Liboire, VL	Saint-Nazaire- d'Acton, P	Saint-Pie, P	Saint-Pie, VL	Saint-Simon, P
1985 INCOME CHARACTERISTICS (concluded)							
by composition of total income (40)							
1.	Total.....	100.0%	100.0%	100.0%	100.0%	100.0%	100.0%
2.	Employment income.....	81.5%	75.1%	75.1%	80.2%	71.5%	81.5%
3.	Government transfer payments.....	13.5%	17.0%	17.7%	11.7%	16.0%	10.6%
4.	Other income.....	5.0%	7.9%	7.2%	8.1%	12.4%	8.0%
Employment income (41)							
by sex and work activity in 1985							
Males							
5.	Worked full year, full time (42).....	235	140	165	370	315	235
6.	Average employment income.....	\$ 18,318	\$ 20,515	\$ 16,838	\$ 20,788	\$ 19,696	\$ 24,510
7.	Standard error of average employment income.....	\$ 1,958	\$ 1,475	\$ 3,108	\$ 1,384	\$ 1,262	\$ 1,817
8.	Worked part year or part time (43).....	105	115	70	295	235	115
9.	Average employment income.....	\$ 12,077	\$ 13,532	\$ 12,804	\$ 17,210	\$ 12,416	\$ 25,329
10.	Standard error of average employment income.....	\$ 1,802	\$ 2,085	\$ 2,468	\$ 1,777	\$ 1,561	\$ 4,762
Females							
11.	Worked full year, full time (42).....	105	75	50	160	150	40
12.	Average employment income.....	\$ 15,783	\$ 17,347	\$ 15,704	\$ 17,880	\$ 13,117	\$ 14,401
13.	Standard error of average employment income.....	\$ 1,542	\$ 2,114	\$ 2,121	\$ 1,197	\$ 1,496	\$ 1,626
14.	Worked part year or part time (43).....	130	80	70	270	220	130
15.	Average employment income.....	\$ 6,567	\$ 5,874	\$ 8,957	\$ 10,970	\$ 6,711	\$ 7,643
16.	Standard error of average employment income.....	\$ 1,093	\$ 1,126	\$ 1,458	\$ 1,779	\$ 711	\$ 1,381
17.	Family income - All census families.....	315	255	240	645	485	335
18.	Under \$5,000.....	20	15	20	15	-	-
19.	\$ 5,000 - \$ 9,999.....	5	15	15	20	15	25
20.	10,000 - 14,999.....	45	15	30	65	60	35
21.	15,000 - 19,999.....	40	30	45	110	90	40
22.	20,000 - 24,999.....	35	30	35	40	60	35
23.	25,000 - 29,999.....	30	35	10	80	60	40
24.	30,000 - 34,999.....	30	50	20	80	75	55
25.	35,000 - 39,999.....	40	35	25	50	40	30
26.	40,000 - 49,999.....	35	20	35	90	35	20
27.	50,000 and over.....	30	10	15	90	45	55
28.	Average income.....	\$ 29,135	\$ 27,518	\$ 25,831	\$ 32,915	\$ 29,384	\$ 33,132
29.	Median income.....	\$ 26,199	\$ 28,691	\$ 21,299	\$ 29,299	\$ 26,888	\$ 29,332
30.	Standard error of average income.....	\$ 2,001	\$ 1,702	\$ 2,602	\$ 1,696	\$ 1,495	\$ 2,385
Incidence of low income (37)							
31.	All economic families.....	325	255	245	655	490	340
32.	Low income economic families.....	65	35	55	60	40	20
33.	Incidence of low income (44).....	20.3%	13.3%	21.0%	9.5%	8.4%	6.2%
34.	All unattached individuals.....	50	45	40	80	190	60
35.	Low income unattached individuals.....	20	10	10	35	65	15
36.	Incidence of low income (44).....	36.6%	18.6%	25.5%	38.9%	34.5%	27.6%
37.	Total population in private households.....	1,260	890	920	2,260	1,710	1,225
38.	Persons in low income family units.....	275	95	200	250	225	75
39.	Incidence of low income (44).....	21.8%	10.8%	21.8%	11.1%	13.1%	6.5%
40.	Household income - All private households.....	365	300	295	695	665	390
41.	Under \$5,000.....	20	15	15	10	5	15
42.	\$ 5,000 - \$ 9,999.....	20	30	20	40	105	25
43.	10,000 - 14,999.....	40	30	40	60	90	50
44.	15,000 - 19,999.....	55	40	30	120	110	50
45.	20,000 - 24,999.....	50	35	60	40	70	35
46.	25,000 - 29,999.....	35	35	25	75	60	40
47.	30,000 - 34,999.....	40	50	30	90	80	55
48.	35,000 - 39,999.....	45	35	25	55	50	30
49.	40,000 - 49,999.....	35	20	30	95	45	25
50.	50,000 and over.....	30	20	20	100	55	60
51.	Average income.....	\$ 27,508	\$ 27,156	\$ 25,125	\$ 32,779	\$ 25,625	\$ 30,948
52.	Median income.....	\$ 24,624	\$ 27,249	\$ 22,437	\$ 29,532	\$ 21,595	\$ 26,666
53.	Standard error of average income.....	\$ 1,849	\$ 1,971	\$ 2,166	\$ 1,635	\$ 1,290	\$ 2,138

See note(s) and footnote(s) on foldout at end of publication.

Certaines caractéristiques des divisions de recensement et subdivisions de recensement,
recensement de 1986 - données-échantillon (20%)

Saint- Théodore- d'Acton, P	Sainte- Christine, P	Sainte-Hélène- de-Bagot, SD	Sainte- Rosalie, P	Sainte- Rosalie, VL	Upton, VL	Caractéristiques	N°
CARACTÉRISTIQUES DU REVENU - 1985 (fin)							
selon la composition du revenu total (40)							
100.0%	100.0%	100.0%	100.0%	100.0%	100.0%	Total.....	1.
73.4%	69.8%	79.8%	81.9%	85.5%	72.2%	Revenu d'emploi.....	2.
22.4%	22.0%	15.5%	14.5%	9.0%	20.0%	Transferts gouvernementaux.....	3.
4.2%	8.2%	4.7%	3.6%	5.4%	7.8%	Autres revenus.....	4.
Revenu d'emploi (41)							
selon le sexe et le travail en 1985							
Hommes							
210	115	235	255	625	150	Travaillé toute l'année à plein temps (42).....	5.
\$ 19,212	\$ 16,681	\$ 23,096	\$ 24,746	\$ 26,798	\$ 19,848	Revenu moyen d'emploi.....	6.
\$ 1,678	\$ 2,464	\$ 2,691	\$ 1,218	\$ 1,106	\$ 1,730	Erreur type du revenu moyen d'emploi.....	7.
135	80	160	185	350	125	Travaillé une partie de l'année ou à temps partiel (43).....	8.
\$ 11,142	\$ 7,575	\$ 11,411	\$ 13,426	\$ 15,691	\$ 14,505	Revenu moyen d'emploi.....	9.
\$ 2,772	\$ 1,555	\$ 1,832	\$ 2,013	\$ 1,771	\$ 2,494	Erreur type du revenu moyen d'emploi.....	10.
Femmes							
90	45	105	140	310	45	Travaillé toute l'année à plein temps (42).....	11.
\$ 15,682	\$ 14,488	\$ 13,190	\$ 17,235	\$ 16,482	\$ 18,629	Revenu moyen d'emploi.....	12.
\$ 1,552	\$ 1,525	\$ 1,881	\$ 1,417	\$ 971	\$ 4,051	Erreur type du revenu moyen d'emploi.....	13.
145	70	130	175	395	110	Travaillé une partie de l'année ou à temps partiel (43).....	14.
\$ 8,617	\$ 7,376	\$ 6,636	\$ 7,876	\$ 8,172	\$ 5,822	Revenu moyen d'emploi.....	15.
\$ 1,108	\$ 1,391	\$ 1,648	\$ 930	\$ 736	\$ 939	Erreur type du revenu moyen d'emploi.....	16.
Revenu de la famille -							
Toutes les familles de recensement.....							17.
405	180	380	425	920	250	Moins de \$5,000.....	18.
20	10	15	10	5	-	\$ 5,000 - \$ 9,999.....	19.
35	5	30	-	25	45	10,000 - 14,999.....	20.
35	35	60	35	40	40	15,000 - 19,999.....	21.
55	20	35	50	115	35	20,000 - 24,999.....	22.
50	25	50	60	90	45	25,000 - 29,999.....	23.
65	25	50	65	125	5	30,000 - 34,999.....	24.
60	20	20	50	110	35	35,000 - 39,999.....	25.
35	25	20	40	100	25	40,000 - 49,999.....	26.
20	5	35	50	175	25	50,000 et plus.....	27.
35	10	60	75	145	25	Revenu moyen.....	28.
\$ 26,266	\$ 26,031	\$ 31,066	\$ 33,289	\$ 36,322	\$ 29,517	Revenu médian.....	29.
\$ 25,277	\$ 23,937	\$ 24,699	\$ 29,226	\$ 33,294	\$ 25,343	Erreur type du revenu moyen.....	30.
\$ 1,915	\$ 2,722	\$ 2,562	\$ 1,645	\$ 1,305	\$ 2,062		
Fréquence des unités à faible revenu (37)							
405	185	385	445	915	260	Toutes les familles économiques.....	31.
70	35	75	10	75	25	Familles économiques à faible revenu.....	32.
17.3%	18.5%	19.1%	3.1%	8.1%	10.4%	Fréquence des unités à faible revenu (44).....	33.
80	45	60	80	140	95	Toutes les personnes seules.....	34.
35	10	35	40	55	40	Personnes seules à faible revenu.....	35.
45.7%	23.9%	60.7%	46.9%	40.0%	43.4%	Fréquence des unités à faible revenu (44).....	36.
1,565	665	1,375	1,540	3,230	940	Population totale dans les ménages privés.....	37.
255	160	320	80	320	140	Personnes dans les unités familiales à faible revenu.....	38.
16.3%	23.9%	23.4%	5.3%	9.9%	14.8%	Fréquence des unités à faible revenu (44).....	39.
Revenu des ménages - Tous les ménages privés.....							40.
15	15	15	5	-	-	Moins de \$5,000.....	41.
80	35	75	10	55	55	\$ 5,000 - \$ 9,999.....	42.
40	40	50	35	45	60	10,000 - 14,999.....	43.
75	25	35	55	130	55	15,000 - 19,999.....	44.
50	30	55	75	85	30	20,000 - 24,999.....	45.
65	30	50	70	140	50	25,000 - 29,999.....	46.
50	15	20	50	125	10	30,000 - 34,999.....	47.
40	25	20	35	100	40	35,000 - 39,999.....	48.
20	5	50	60	190	25	40,000 - 49,999.....	49.
35	10	55	90	155	25	50,000 et plus.....	50.
\$ 24,676	\$ 22,231	\$ 28,985	\$ 33,539	\$ 35,357	\$ 25,393	Revenu moyen.....	51.
\$ 22,499	\$ 19,562	\$ 23,341	\$ 28,899	\$ 33,097	\$ 21,874	Revenu médian.....	52.
\$ 1,744	\$ 2,239	\$ 2,368	\$ 1,582	\$ 1,203	\$ 1,783	Erreur type du revenu moyen.....	53.

Voir nota et renvois (s) sur l'encart à la fin de la publication.

Selected Characteristics for Census Divisions and Census Subdivisions, 1986 Census - 20% Sample Data

No.	Characteristics	Beauce CD/DR	Aubert- Gallion, SD	Beauce, partie Lac-du- Portage, UNO	Beauceville, V	East Broughton, SD	East Broughton Station, VI
POPULATION CHARACTERISTICS							
1.	Total population (including institutional residents).....	75,980	1,720	5	4,130	1,355	1,255
2.	Total population (non-institutional) (1).....	74,995	1,680	XXX	3,940	1,330	1,325
by home language							
3.	Single responses.....	74,280	1,635	-	3,890	1,325	1,325
4.	English.....	565	5	-	5	15	5
5.	French.....	73,705	1,635	-	3,880	1,305	1,320
6.	Non-official languages.....	15	-	-	-	-	-
7.	Italian.....	-	-	-	-	-	-
8.	Greek.....	-	-	-	-	-	-
9.	Spanish.....	-	-	-	-	-	-
10.	Portuguese.....	-	-	-	-	-	-
11.	Chinese.....	-	-	-	-	-	-
12.	Other languages.....	15	-	-	-	-	-
13.	Multiple responses.....	720	35	-	50	5	-
by official language							
14.	English only.....	70	-	-	-	-	-
15.	French only.....	65,980	1,525	-	3,455	1,250	1,190
16.	Both English and French.....	8,845	155	-	480	80	135
17.	Neither English nor French.....	5	-	-	-	-	-
by ethnic origin							
18.	Single origins.....	73,960	1,675	-	3,915	1,320	1,320
19.	British (2).....	950	-	-	20	-	30
20.	French (3).....	72,505	1,665	-	3,875	1,315	1,285
21.	Italian.....	40	-	-	10	-	-
22.	Jewish.....	5	-	-	-	-	-
23.	Aboriginal peoples.....	120	-	-	-	-	-
24.	Greek.....	10	-	-	-	-	-
25.	Black.....	40	-	-	-	-	-
26.	Other single origins.....	280	10	-	5	10	-
27.	Multiple origins (4).....	1,040	5	-	25	10	-
by citizenship							
28.	Canadian citizenship (5).....	74,760	1,645	-	3,925	1,330	1,310
29.	Citizenship other than Canadian (6).....	235	35	-	10	-	10
by place of birth							
30.	Non-immigrant population (7).....	74,410	1,635	-	3,920	1,330	1,315
31.	Born in province of residence.....	73,485	1,635	-	3,860	1,305	1,310
32.	Immigrant population.....	580	45	-	25	-	10
33.	United States of America.....	395	40	-	20	-	10
34.	Other Americas (8).....	55	-	-	-	-	-
35.	United Kingdom.....	10	-	-	-	-	-
36.	Other Europe (9).....	55	5	-	-	-	-
37.	Africa.....	40	-	-	-	-	-
38.	Asia.....	35	-	-	-	-	-
39.	Other (10).....	10	-	-	-	-	-
40.	Total immigrant population.....	590	45	-	20	-	10
by period of immigration							
41.	Before 1946.....	90	5	-	10	-	-
42.	1946 - 1966.....	30	5	-	-	-	-
43.	1967 - 1977.....	310	20	-	10	-	10
44.	1978 - 1982.....	90	15	-	-	-	-
45.	1983 - 1986 (11).....	55	-	-	-	-	-
by age at immigration							
46.	0 - 4 years.....	310	20	-	20	-	5
47.	5 - 19 years.....	145	20	-	-	-	-
48.	20 years and over.....	135	-	-	-	-	5
49.	Total population 5 years and over.....	68,505	1,440	-	3,730	1,235	1,200
by mobility status							
50.	Non-movers.....	48,820	1,075	-	2,780	1,000	985
51.	Movers.....	18,690	365	-	950	235	215
52.	Non-migrants (12).....	10,805	240	-	620	185	120
53.	Migrants (13).....	7,785	125	-	330	55	95
54.	From same census division.....	2,880	50	-	160	-	45
55.	From same province.....	4,400	80	-	155	55	45
56.	From different province.....	160	-	-	10	-	5
57.	From outside Canada.....	250	-	-	-	-	-

See note(s) and footnote(s) on foldout at end of publication.

Certaines caractéristiques des divisions de recensement et subdivisions de recensement,
recensement de 1986 - données-échantillon (20%)

L'Enfant-Jésus, P	Lac-Poulin, VL	Linière, VL	Notre-Dame-des-Pins, P	Sacré-Coeur-de-Jésus, P	Saint-Alfred, SD	Caractéristiques	N°
						CARACTÉRISTIQUES DE LA POPULATION	
810	25	1,390	905	640	455	Population totale (y compris les pensionnaires d'institution).....	1.
850	XXX	1,390	835	500	480	Population totale (sauf les pensionnaires d'institution) (1).....	2.
						selon la langue parlée à la maison	
850		1,375	830	590	480	Réponses uniques.....	3.
25		-	5	-	-	Anglais.....	4.
815		1,375	830	590	480	Français.....	5.
10		-	-	-	-	Langues non officielles.....	6.
-		-	-	-	-	Italien.....	7.
-		-	-	-	-	Grec.....	8.
-		-	-	-	-	Espagnol.....	9.
-		-	-	-	-	Portugais.....	10.
-		-	-	-	-	Chinois.....	11.
15		-	-	-	-	Autres langues.....	12.
-		15	-	10	-	Réponses multiples.....	13.
						selon la langue officielle	
10		-	-	-	-	Anglais seulement.....	14.
775		1,215	725	535	460	Français seulement.....	15.
65		180	110	70	20	Anglais et français.....	16.
-		-	-	-	-	Ni l'anglais ni le français.....	17.
						selon l'origine ethnique	
850		1,390	815	600	465	Origines uniques.....	18.
5		40	15	30	-	Britannique (2).....	19.
830		1,345	795	575	450	Français (3).....	20.
-		-	-	-	-	Italien.....	21.
-		-	-	-	-	Juif.....	22.
-		-	-	-	-	Autochtones.....	23.
-		-	-	-	-	Grec.....	24.
-		-	-	-	-	Noir.....	25.
15		5	-	-	5	Autres origines uniques.....	26.
-		5	15	-	20	Origines multiples (4).....	27.
						selon la citoyenneté	
850		1,395	830	600	480	Citoyenneté canadienne (5).....	28.
-		-	5	-	-	Citoyenneté autre que canadienne (6).....	29.
						selon le lieu de naissance	
840		1,395	830	600	480	Population non immigrante (7).....	30.
830		1,360	820	595	465	Née dans la province de résidence.....	31.
10		-	-	-	-	Population immigrante.....	32.
-		-	-	-	-	États-Unis d'Amérique.....	33.
-		-	-	-	-	Autres Amériques (8).....	34.
-		-	-	-	-	Royaume-Uni.....	35.
-		-	-	-	-	Autres Europe (9).....	36.
15		-	-	-	-	Afrique.....	37.
-		-	-	-	-	Asie.....	38.
-		-	-	-	-	Autres (10).....	39.
15		-	5	-	-	Population immigrante totale.....	40.
						selon la période d'immigration	
-		-	-	-	-	Avant 1946.....	41.
-		-	-	-	-	1946 - 1966.....	42.
10		-	5	-	-	1967 - 1977.....	43.
-		-	-	-	-	1978 - 1982.....	44.
-		-	-	-	-	1983 - 1986 (11).....	45.
						selon l'âge à l'immigration	
-		-	-	-	-	0 - 4 ans.....	46.
-		-	-	-	-	5 - 19 ans.....	47.
10		-	-	-	-	20 ans et plus.....	48.
725		1,290	750	540	455	Population totale de 5 ans et plus.....	49.
						selon la mobilité	
615		685	575	455	400	Personnes n'ayant pas déménagé.....	50.
105		400	170	90	50	Personnes ayant déménagé.....	51.
40		265	75	25	30	Non-migrants (12).....	52.
70		140	95	60	20	Migrants (13).....	53.
30		80	65	-	10	De la même division de recensement.....	54.
45		45	25	60	10	De la même province.....	55.
-		-	-	-	-	D'une province différente.....	56.
-		20	-	-	-	De l'extérieur du Canada.....	57.

Voir nota et renvoi(s) sur l'encart à la fin de la publication.

Selected Characteristics for Census Divisions and Census Subdivisions, 1986 Census - 20% Sample Data

No.	Characteristics	Beauce CD/DR	Aubert- Gallion, SD	Beauce, partie Lac-du- Portage, UNO	Beauceville, V	East Broughton, SD	East Broughton Station, VL
POPULATION CHARACTERISTICS (continued)							
1.	Total population 15 years and over.....	56,130	1,065	XXX	3,100	1,030	1,005
by highest level of schooling							
2.	Less than Grade 9 (14).....	18,345	325		1,010	405	280
3.	Grades 9-13 - Without secondary certificate...	12,555	270		615	220	230
4.	- With secondary certificate.....	8,480	190		540	115	100
5.	Trades certificate or diploma.....	3,360	65		140	45	65
Other non-university education only (15)							
6.	- Without certificate.....	3,075	15		135	75	90
7.	- With certificate (16).....	6,045	100		410	135	185
8.	University (17) - Without degree.....	1,870	40		90	25	40
9.	- With degree.....	2,405	55		160	15	10
by sex and major field of study							
10.	Males with postsecondary (18) qualifications...	7,010	140		390	135	170
11.	Educational, recreational and counselling services.....	600	25		55	5	5
12.	Fine and applied arts.....	175	5		10	10	-
13.	Humanities and related fields.....	345	5		15	-	5
14.	Social sciences and related fields.....	300	-		5	10	5
15.	Commerce, management and business admin.	1,150	15		80	5	20
16.	Agricultural and biological sciences/technologies.....	470	15		10	-	10
17.	Engineering and applied sciences Engineering and applied science technologies and trades.....	190	-		10	-	-
18.	Health professions, sciences and tech.	3,240	50		155	90	120
19.	Mathematics and physical sciences.....	310	15		40	-	-
20.	All other (19).....	165	5		5	5	-
21.		75	5		-	-	-
22.	Females with postsecondary (18) qualifications...	5,385	125		400	80	130
23.	Educational, recreational and counselling services.....	1,460	15		100	5	25
24.	Fine and applied arts.....	600	10		35	5	10
25.	Humanities and related fields.....	240	10		25	-	-
26.	Social sciences and related fields.....	320	10		35	10	5
27.	Commerce, management and business admin.	1,850	40		60	30	75
28.	Agricultural and biological sciences/technologies.....	465	5		10	5	-
29.	Engineering and applied sciences Engineering and applied science technologies and trades.....	15	-		-	-	-
30.	Health professions, sciences and tech.	240	-		10	-	-
31.	Mathematics and physical sciences.....	1,085	35		115	15	10
32.	All other (19).....	65	-		5	5	-
33.		45	-		-	-	-
by labour force activity							
34.	Males - 15 years and over.....	28,055	520		1,460	555	500
35.	In the labour force.....	20,955	420		1,075	340	360
36.	Employed.....	18,780	375		965	255	270
37.	Unemployed.....	2,175	45		110	85	90
38.	Participation rate.....	74.7	80.8		73.6	61.3	72.0
39.	Married (excludes separated).....	80.4	89.5		75.1	66.2	76.1
40.	Unemployment rate.....	10.4	10.7		10.2	25.0	25.0
41.	Females - 15 years and over.....	28,080	545		1,640	475	505
42.	In the labour force.....	13,875	320		785	205	220
43.	Employed.....	12,235	275		710	130	195
44.	Unemployed.....	1,640	40		80	70	30
45.	Participation rate.....	49.4	58.7		47.9	43.2	43.6
46.	Married (excludes separated).....	51.1	59.7		50.8	40.0	48.5
47.	Unemployment rate.....	11.8	12.5		10.2	34.1	13.6
48.	Both sexes - Participation rate.....	62.1	69.0		60.0	53.4	57.7
49.	15-24 years.....	63.6	55.3		65.2	56.1	59.6
50.	25 years and over.....	61.6	73.9		58.5	52.1	57.1
51.	Married (excludes separated).....	65.8	74.7		62.9	53.4	62.4
52.	Unemployment rate.....	11.0	11.6		10.2	30.0	20.7
53.	15-24 years.....	16.1	34.6		12.8	43.5	25.0
54.	25 years and over.....	9.4	6.6		9.4	25.6	18.2

See note (a) and footnote (a) on foldout at end of publication.

Certaines caractéristiques des divisions de recensement et subdivisions de recensement,
recensement de 1986 - données-échantillon (20%)

L'Enfant-Jésus, P	Lac-Poulin, VL	Linière, VL	Notre-Dame-das-Pins, P	Sacré-Coeur-de-Jésus, P	Saint-Alfred, SD	Caractéristiques	N°
						CARACTÉRISTIQUES DE LA POPULATION (suite)	
580	XXX	1,060	605	460	390	Population totale de 15 ans et plus.....	1.
						selon le plus haut niveau de scolarité atteint	
140		430	170	190	150	N'ayant pas atteint la 9e année(14).....	2.
155		235	140	95	95	9e-13e année - Sans certificat d'études secondaires.....	3.
115		110	85	55	45	- Avec certificat d'études secondaires.....	4.
25		85	20	20	25	Certificat ou diplôme d'une école de métiers. Autres études non universitaires seulement(15)	5.
55		60	45	20	35	- Sans certificat.....	6.
65		90	85	55	50	- Avec certificat(16).....	7.
5		10	15	15	-	Études universitaires(17) - Sans grade.....	8.
20		25	45	15	-	- Avec grade.....	9.
						selon le sexe et le principal domaine d'études	
60		120	85	55	45	Hommes ayant terminé des études postsecondaires(18).....	10.
-		5	10	5	-	Enseignement, loisirs et orientation.....	11.
5		-	-	-	-	Beaux-arts et arts appliqués.....	12.
10		10	5	-	-	Lettres, sciences humaines et disciplines connexes.....	13.
-		-	5	-	-	Sciences sociales et disciplines connexes.....	14.
5		-	20	10	-	Commerce, gestion et admin. des affaires.....	15.
5		-	5	5	5	Sciences et techniques agricoles et biologiques.....	16.
-		5	5	5	-	Génie et sciences appliquées.....	17.
30		90	30	30	35	Techniques et métiers du génie et des sciences appliquées.....	18.
-		-	5	-	-	Professions, sciences et techn. de la santé.....	19.
-		5	5	5	-	Mathématiques et sciences physiques.....	20.
-		10	-	-	5	Autres disciplines(19).....	21.
55		95	75	45	30	Femmes ayant terminé des études postsecondaires(18).....	22.
10		15	35	-	-	Enseignement, loisirs et orientation.....	23.
5		10	-	-	5	Beaux-arts et arts appliqués.....	24.
-		5	-	-	-	Lettres, sciences humaines et disciplines connexes.....	25.
-		-	-	5	-	Sciences sociales et disciplines connexes.....	26.
25		40	15	15	5	Commerce, gestion et admin. des affaires.....	27.
-		10	-	-	-	Sciences et techniques agricoles et biologiques.....	28.
-		-	-	-	-	Génie et sciences appliquées.....	29.
10		10	5	10	-	Techniques et métiers du génie et des sciences appliquées.....	30.
5		10	25	15	15	Professions, sciences et techn. de la santé.....	31.
-		-	-	-	-	Mathématiques et sciences physiques.....	32.
-		-	-	-	-	Autres disciplines(19).....	33.
						selon l'activité	
295		520	330	235	210	Hommes - 15 ans et plus.....	34.
240		375	270	165	155	Faisant partie de la population active.....	35.
225		305	250	150	140	Occupés.....	36.
15		70	20	15	20	En chômage.....	37.
81.4		72.1	81.8	70.2	73.8	Taux d'activité.....	38.
86.8		82.4	95.2	80.0	77.8	Mariés (ne comprend pas les séparés).....	39.
6.3		18.7	7.4	9.1	12.9	Taux de chômage.....	40.
280		540	275	225	190	Femmes - 15 ans et plus.....	41.
155		250	160	115	120	Faisant partie de la population active.....	42.
105		225	150	100	115	Occupées.....	43.
50		30	10	20	5	En chômage.....	44.
55.4		46.3	58.2	51.1	63.2	Taux d'activité.....	45.
55.0		51.5	53.7	56.7	66.7	Mariées (ne comprend pas les séparées).....	46.
32.3		12.0	6.3	17.4	4.2	Taux de chômage.....	47.
67.8		58.5	70.8	62.0	69.6	Les deux sexes - Taux d'activité.....	48.
63.3		75.5	65.4	72.2	90.0	15-24 ans.....	49.
69.8		53.5	73.4	59.5	64.4	25 ans et plus.....	50.
69.2		66.4	75.0	65.5	75.0	Mariés (ne comprend pas les séparés).....	51.
16.7		16.9	8.2	14.0	9.1	Taux de chômage.....	52.
21.1		20.0	-	15.4	11.1	15-24 ans.....	53.
13.3		15.3	8.7	11.4	7.9	25 ans et plus.....	54.

Voir nota et renvoi(s) sur l'encart à la fin de la publication.

Selected Characteristics for Census Divisions and Census Subdivisions, 1986 Census - 20% Sample Data

No.	Characteristics	Beauce CD/DR	Aubert- Gallion, SD	Beauce, partie Lac-du- Portage, UNO	Beauceville, V	East Broughton, SD	East Broughton Station, VL
POPULATION CHARACTERISTICS (concluded)							
1.	Total labour force 15 years and over.....	34,830	740	XXX	1,860	545	580
2.	Not applicable (20).....	1,025	15		60	60	10
by industry divisions (21)							
3.	All industries (22).....	33,800	720		1,810	485	570
4.	Primary industries (Divisions A, B, C and D)...	3,445	55		10	110	95
5.	Manufacturing industries (Division E).....	10,335	180		540	160	165
6.	Construction industries (Division F).....	2,415	85		65	20	15
Transportation, storage, communication and other utility industries							
7.	(Divisions G and H).....	1,780	45		110	20	25
8.	Trade industries (Divisions I and J).....	5,215	105		275	60	75
9.	Finance, insurance and real estate industries (Divisions K and L).....	1,210	25		75	5	60
10.	Government service industries (Division N)...	1,115	5		120	15	35
11.	Other service industries (Divisions M, O, P, Q and R).....	8,295	215		610	100	85
by sex and occupation major groups (21)							
12.	Males - All occupations (22).....	20,495	410		1,035	335	350
Managerial, administrative and related occupations.....							
13.	1,880	50		125	5	10
14.	Teaching and related occupations.....	575	30		40	5	-
15.	Occupations in medicine and health.....	360	15		55	5	-
Technological, social, religious, artistic and related occupations (23).....							
16.	840	5		25	10	15
17.	Clerical and related occupations.....	850	25		25	10	10
18.	Sales occupations.....	1,585	25		90	25	20
19.	Service occupations.....	1,120	10		60	35	10
20.	Primary occupations (24).....	2,380	30		10	25	40
21.	Processing occupations.....	1,850	30		50	35	55
Machining, product fabricating, assembling and repairing occupations (25).....							
22.	3,910	50		180	105	65
23.	Construction trades occupations.....	2,530	90		120	30	35
24.	Transport equipment operating occupations...	1,225	20		70	15	30
25.	Other (26).....	1,275	30		170	30	55
26.	Females - All occupations (22).....	13,305	305		770	155	215
Managerial, administrative and related occupations.....							
27.	765	10		30	5	10
28.	Teaching and related occupations.....	985	20		50	-	15
29.	Occupations in medicine and health.....	1,105	45		135	15	10
Technological, social, religious, artistic and related occupations (23).....							
30.	420	10		30	-	-
31.	Clerical and related occupations.....	3,445	115		195	30	90
32.	Sales occupations.....	905	10		50	25	10
33.	Service occupations.....	2,060	30		150	40	30
34.	Primary occupations (24).....	495	15		-	-	5
35.	Processing occupations.....	435	5		10	-	-
Machining, product fabricating, assembling and repairing occupations (25).....							
36.	2,285	35		105	35	40
37.	Construction trades occupations.....	60	-		-	-	-
38.	Transport equipment operating occupations...	80	-		-	-	-
39.	Other (26).....	240	5		20	-	5
by sex and class of worker							
40.	Males - All classes of worker (22) (27).....	20,500	410		1,035	335	350
41.	Paid workers (28).....	17,920	375		965	320	330
42.	Self-employed (29).....	2,400	35		65	10	25
43.	Females - All classes of worker (22) (27).....	13,305	305		770	155	220
44.	Paid workers (28).....	12,320	290		740	135	215
45.	Self-employed (29).....	545	10		30	20	5

See note(s) and footnote(s) on foldout at end of publication.

Certaines caractéristiques des divisions de recensement et subdivisions de recensement,
recensement de 1986 - données-échantillon (20%)

L'Enfant-Jésus, P	Lec-Poulin, VL	Linière, VL	Notre-Dame-des-Pins, P	Secré-Coeur-de-Jésus, P	Saint-Alfred, SD	Caractéristiques	N°
						CARACTÉRISTIQUES DE LA POPULATION (fin)	
390	XXX	625	425	285	280	Population active totale de 15 ans et plus.....	1.
10		15	5	20	10	Sans objet (20).....	2.
						selon les divisions d'industries (21)	
380		615	420	265	265	Toutes les industries (22).....	3.
55		35	35	80	15	Industries primaires (divisions A, B, C et D).....	4.
115		240	110	45	95	Industries manufacturières (division E).....	5.
10		25	50	10	20	Industries de la construction (division F).....	6.
						Industries du transport, de l'entreposage, des communications et autres services publics (divisions G et H).....	7.
20		30	30	20	30	Industries du commerce (divisions I et J).....	8.
85		125	60	40	30	Industries des finances, des assurances et des agences immobilières (div. K et L).....	9.
15		20	10	5	5	Industries des services gouvernementaux (division M).....	10.
20		15	10	10	-	Autres industries de services (divisions N, O, P, Q et R).....	11.
65		125	115	60	75		
						selon le sexe et les grands groupes de professions (21)	
240		365	270	160	155	Hommes - Toutes les professions (22).....	12.
30		5	20	10	15	Directeurs, gérants, administrateurs et personnel assimilé.....	13.
10		10	5	-	-	Enseignants et personnel assimilé.....	14.
-		-	10	-	5	Médecine et santé.....	15.
						Professions technologiques, sociales, religieuses, artistiques et personnel assimilé (23).....	16.
5		15	10	5	5	Employés de bureau et trav. assimilés.....	17.
10		15	20	10	5	Travailleurs spécialisés dans la vente.....	18.
15		40	15	10	-	Travailleurs spécialisés dans les services.....	19.
5		5	25	-	15	Travailleurs du secteur primaire (24).....	20.
40		30	20	50	10	Travailleurs des industries de transformation.....	21.
50		40	5	15	5	Usineurs, travailleurs spécialisés dans la fabrication, le montage et la réparation de produits (25).....	22.
45		90	50	40	50	Travailleurs du bâtiment.....	23.
-		40	40	5	20	Personnel d'exploitation des transports.....	24.
20		20	30	5	10	Autres (26).....	25.
10		55	10	5	15		
145		250	155	105	115	Femmes - Toutes les professions (22).....	26.
-		5	15	-	10	Directeurs, gérants, administrateurs et personnel assimilé.....	27.
10		10	15	-	5	Enseignants et personnel assimilé.....	28.
-		15	20	10	15	Médecine et santé.....	29.
						Professions technologiques, sociales, religieuses, artistiques et personnel assimilé (23).....	30.
75		55	45	15	10	Employés de bureau et trav. assimilés.....	31.
15		15	20	10	-	Travailleurs spécialisés dans la vente.....	32.
20		55	20	15	30	Travailleurs spécialisés dans les services.....	33.
5		-	-	40	-	Travailleurs du secteur primaire (24).....	34.
						Travailleurs des industries de transformation.....	35.
10		15	-	-	5	Usineurs, travailleurs spécialisés dans la fabrication, le montage et la réparation de produits (25).....	36.
5		75	20	15	30	Travailleurs du bâtiment.....	37.
-		-	-	-	-	Personnel d'exploitation des transports.....	38.
-		-	-	-	-	Autres (26).....	39.
10		-	5	-	5		
						selon le sexe et la catégorie de travailleurs	
235		365	270	155	155	Hommes - Toutes les catégories de travailleurs (22) (27).....	40.
205		335	230	110	130	Travailleurs rémunérés (28).....	41.
20		25	40	45	20	Travailleurs autonomes (29).....	42.
						Femmes - Toutes les catégories de travailleuses (22) (27).....	
145		250	155	110	110	Travailleuses rémunérées (28).....	43.
125		235	150	70	105	Travailleuses autonomes (29).....	44.
10		15	5	10	5		45.

Voir note et renvois(s) sur l'encart à la fin de la publication.

Selected Characteristics for Census Divisions and Census Subdivisions, 1986 Census - 20% Sample Data

No.	Characteristics	Beauce CD/DR	Aubert- Gallion, SD	Beauce, partie Lac-du- Portage, UNC	Beauceville, V	East Broughton, SD	East Broughton Station, VL
DWELLING CHARACTERISTICS							
1.	Total number of occupied private dwellings.....	24,355	470	XXX	1,415	435	390
2.	Average number of rooms per dwelling.....	6.0	6.2		5.9	5.9	6.0
3.	Average value of dwelling (30).....	\$ 48,335	\$ 55,963		\$ 47,091	\$ 41,932	\$ 46,069
by period of construction							
4.	Before 1945.....	7,040	75		465	130	130
5.	1945 - 1950.....	3,705	35		310	80	80
6.	1951 - 1970.....	3,230	35		235	85	35
7.	1971 - 1980.....	7,390	230		290	105	135
8.	1981 - 1986 (11).....	2,980	100		110	30	10
9.	Dwellings with central heating (31) Total.....	21,840	450		1,350	405	360
Dwellings by principal heating fuel							
10.	Gas (32).....	50	-		-	-	-
11.	Electricity (33).....	15,010	335		865	295	265
12.	Oil (34).....	4,035	25		360	90	60
13.	Other fuels (35).....	5,265	110		195	55	70
HOUSEHOLD CHARACTERISTICS							
14.	Total number of private households.....	24,350	470		1,420	435	390
15.	Average number of persons per room.....	0.5	0.6		0.5	0.5	0.6
16.	Tenant one-family households without additional persons (36).....	3,320	20		300	55	60
17.	Average gross rent (monthly).....	\$ 333	\$ 284		\$ 331	\$ 246	\$ 287
18.	Gross rent >= 30% of household income (37).....	940	5		70	20	25
19.	Owner one-family households without additional persons (36).....	14,445	385		740	270	305
20.	Average major payments for owners (monthly)....	\$ 336	\$ 303		\$ 406	\$ 285	\$ 303
21.	Owner's major payments >= 30% of household income (37).....	1,760	55		85	40	35
1985 INCOME CHARACTERISTICS							
Total income (38)							
by sex and income group							
22.	Males 15 years and over with income.....	25,930	460		1,370	500	475
23.	Under \$1,000 (39).....	805	15		35	15	20
24.	\$ 1,000 - \$ 2,999.....	1,285	30		45	30	40
25.	3,000 - 4,999.....	1,530	10		85	25	15
26.	5,000 - 6,999.....	1,885	10		110	20	40
27.	7,000 - 9,999.....	2,885	35		170	85	30
28.	10,000 - 14,999.....	4,300	55		220	100	105
29.	15,000 - 19,999.....	4,155	50		205	85	70
30.	20,000 - 24,999.....	3,330	65		155	55	55
31.	25,000 - 29,999.....	1,810	75		125	30	40
32.	30,000 - 34,999.....	1,390	65		55	40	40
33.	35,000 and over.....	2,255	50		170	25	20
34.	Average income.....	\$ 17,634	\$ 22,286		\$ 18,113	\$ 15,625	\$ 17,526
35.	Median income.....	\$ 15,081	\$ 20,977		\$ 15,649	\$ 14,303	\$ 14,349
36.	Standard error of average income.....	\$ 198	\$ 1,572		\$ 711	\$ 910	\$ 1,794
37.	Females 15 years and over with income.....	20,840	380		1,280	335	360
38.	Under \$1,000 (39).....	1,715	40		60	45	55
39.	\$ 1,000 - \$ 2,999.....	2,175	35		90	40	30
40.	3,000 - 4,999.....	2,345	30		160	40	35
41.	5,000 - 6,999.....	2,740	35		160	50	60
42.	7,000 - 9,999.....	3,750	85		255	70	65
43.	10,000 - 14,999.....	3,830	80		225	55	40
44.	15,000 - 19,999.....	2,080	25		150	10	40
45.	20,000 - 24,999.....	875	25		95	10	15
46.	25,000 - 29,999.....	620	15		40	15	15
47.	30,000 - 34,999.....	385	15		30	-	5
48.	35,000 and over.....	325	-		25	-	5
49.	Average income.....	\$ 9,915	\$ 10,140		\$ 10,914	\$ 8,082	\$ 9,166
50.	Median income.....	\$ 7,869	\$ 8,962		\$ 8,294	\$ 6,738	\$ 7,066
51.	Standard error of average income.....	\$ 120	\$ 861		\$ 485	\$ 728	\$ 866

See note(s) and footnote(s) on foldout at end of publication.

Certaines caractéristiques des divisions de recensement et subdivisions de recensement,
recensement de 1986 - données-échantillon (20%)

L'Enfant- Jésus, P	Lac-Poulin, VL	Linière, VL	Notre-Dame- des-Pins, P	Sacré-Coeur- de-Jésus, P	Saint- Alfred, SD	Caractéristiques	N°
						CARACTÉRISTIQUES DU LOGEMENT	
215	XXX	475	270	190	145	Nombre total de logements privés occupés.....	1.
6.6		6.0	6.3	6.4	5.7	Nombre moyen de pièces par logement.....	2.
\$ 49,339		\$ 41,680	\$ 49,447	\$ 37,828	\$ 35,847	Valeur moyenne du logement (30).....	3.
						selon la période de construction	
35		115	75	90	55	Avant 1945.....	4.
35		120	20	25	15	1945 - 1950.....	5.
35		45	25	10	10	1951 - 1970.....	6.
80		115	105	55	35	1971 - 1980.....	7.
25		75	45	15	25	1981 - 1986 (11).....	8.
						Logements avec chauffage central (31)	
195		445	220	135	120	Total.....	9.
						Logements selon le principal combustible utilisé pour le chauffage	
						Gaz (32).....	10.
165		335	140	80	55	Électricité (33).....	11.
10		45	20	35	25	Huile (mazout) (34).....	12.
35		90	115	80	70	Autres combustibles (35).....	13.
						CARACTÉRISTIQUES DU MÉNAGE	
215		470	270	190	145	Nombre total de ménages privés.....	14.
0.6		0.5	0.5	0.5	0.6	Nombre moyen de personnes par pièce.....	15.
5		80	5	10	5	Ménages unifamiliaux locataires sans autres personnes (36).....	16.
\$ 483		\$ 292	\$ 370	\$ 185	\$ 305	Loyer brut moyen (mensuel).....	17.
-		45	-	-	-	Loyer brut >= 30% du revenu du ménage (37).....	18.
						Ménages unifamiliaux propriétaires sans autres personnes (36).....	19.
180		300	200	115	90	Principales dépenses moyennes de propriété (mensuelles).....	20.
\$ 330		\$ 264	\$ 334	\$ 247	\$ 226	Principales dépenses de propriété >= 30% du revenu du ménage (37).....	21.
15		25	20	30	-		
						CARACTÉRISTIQUES DU REVENU - 1985	
						Revenu total (38)	
						selon le sexe et la tranche de revenu	
270		475	295	220	200	Hommes de 15 ans et plus ayant un revenu.....	22.
10		15	15	-	10	Moins de \$1,000 (39).....	23.
-		25	15	15	30	\$ 1,000 - \$ 2,999.....	24.
5		30	10	15	15	3,000 - 4,999.....	25.
10		35	5	40	15	5,000 - 6,999.....	26.
5		85	10	40	55	7,000 - 9,999.....	27.
55		90	50	50	30	10,000 - 14,999.....	28.
65		60	60	15	25	15,000 - 19,999.....	29.
45		60	30	20	20	20,000 - 24,999.....	30.
50		10	25	15	10	25,000 - 29,999.....	31.
15		25	20	-	-	30,000 - 34,999.....	32.
10		50	35	5	10	35,000 et plus.....	33.
\$ 20,726		\$ 16,479	\$ 19,564	\$ 11,659	\$ 14,446	Revenu moyen.....	34.
\$ 19,032		\$ 13,166	\$ 17,149	\$ 9,277	\$ 9,642	Revenu médian.....	35.
\$ 1,825		\$ 1,296	\$ 1,534	\$ 1,055	\$ 2,828	Erreur type du revenu moyen.....	36.
						Femmes de 15 ans et plus ayant un revenu.....	37.
205		410	205	170	160	Moins de \$1,000 (39).....	38.
15		20	15	25	5	\$ 1,000 - \$ 2,999.....	39.
30		40	5	30	20	3,000 - 4,999.....	40.
40		15	20	5	20	5,000 - 6,999.....	41.
15		70	10	5	20	7,000 - 9,999.....	42.
40		85	40	30	25	10,000 - 14,999.....	43.
40		110	65	15	45	15,000 - 19,999.....	44.
15		30	35	-	15	20,000 - 24,999.....	45.
10		15	5	10	-	25,000 - 29,999.....	46.
5		10	5	-	-	30,000 - 34,999.....	47.
-		5	-	-	-	35,000 et plus.....	48.
5		-	5	10	-	Revenu moyen.....	49.
\$ 9,413		\$ 9,354	\$ 11,881	\$ 10,857	\$ 7,521	Revenu médian.....	50.
\$ 8,074		\$ 8,595	\$ 10,687	\$ 4,805	\$ 7,132	Erreur type du revenu moyen.....	51.
\$ 1,296		\$ 632	\$ 1,504	\$ 2,527	\$ 687		

Voir nota et renvoi(s) sur l'encart à la fin de la publication.

Selected Characteristics for Census Divisions and Census Subdivisions, 1986 Census - 20% Sample Data

No.	Characteristics	Beauce CD/DR	Aubert- Gallion, SD	Beauce, partie Lac-du- Portage, UNO	Beauceville, V	East Broughton, SD	East Broughton Station, VI
1985 INCOME CHARACTERISTICS (concluded)							
by composition of total income (40)							
1.	Total.....	100.0%	100.0%	XXX	100.0%	100.0%	100.0%
2.	Employment income.....	77.1%	84.4%		78.1%	68.4%	72.8%
3.	Government transfer payments.....	16.2%	12.2%		16.7%	24.9%	18.4%
4.	Other income.....	6.7%	3.4%		5.2%	6.7%	8.7%
Employment income (41)							
by sex and work activity in 1985							
Males							
5.	Worked full year, full time (42).....	10,420	225		570	95	135
6.	Average employment income.....	\$ 22,788	\$ 26,485		\$ 24,090	\$ 21,893	\$ 25,782
7.	Standard error of average employment income.....	\$ 342	\$ 2,401		\$ 941	\$ 2,171	\$ 4,988
8.	Worked part year or part time (43).....	8,605	155		485	255	195
9.	Average employment income.....	\$ 12,947	\$ 18,122		\$ 13,880	\$ 13,875	\$ 12,989
10.	Standard error of average employment income.....	\$ 228	\$ 2,207		\$ 1,189	\$ 1,177	\$ 1,233
Females							
11.	Worked full year, full time (42).....	4,895	110		320	45	80
12.	Average employment income.....	\$ 16,204	\$ 16,804		\$ 17,812	\$ 15,946	\$ 17,372
13.	Standard error of average employment income.....	\$ 265	\$ 1,935		\$ 1,159	\$ 2,290	\$ 1,921
14.	Worked part year or part time (43).....	8,095	190		410	110	135
15.	Average employment income.....	\$ 8,035	\$ 6,661		\$ 9,516	\$ 7,176	\$ 7,010
16.	Standard error of average employment income.....	\$ 158	\$ 670		\$ 688	\$ 839	\$ 946
17.	Family income - All census families.....	19,830	420		1,070	365	360
18.	Under \$5,000.....	805	20		15	25	20
19.	\$ 5,000 - \$ 9,999.....	1,280	30		60	5	10
20.	10,000 - 14,999.....	2,215	20		185	60	55
21.	15,000 - 19,999.....	2,450	40		110	70	35
22.	20,000 - 24,999.....	2,725	55		135	50	35
23.	25,000 - 29,999.....	2,405	40		95	25	50
24.	30,000 - 34,999.....	2,075	80		50	20	50
25.	35,000 - 39,999.....	1,535	10		95	40	20
26.	40,000 - 49,999.....	2,105	85		195	45	50
27.	50,000 and over.....	2,230	45		140	30	40
28.	Average income.....	\$ 29,384	\$ 30,701		\$ 30,954	\$ 26,180	\$ 31,327
29.	Median income.....	\$ 25,976	\$ 29,332		\$ 27,242	\$ 21,866	\$ 27,449
30.	Standard error of average income.....	\$ 293	\$ 1,981		\$ 1,249	\$ 1,529	\$ 2,632
Incidence of low income (37)							
31.	All economic families.....	20,270	420		1,100	380	375
32.	Low income economic families.....	3,365	65		195	80	90
33.	Incidence of low income (44).....	16.6%	15.3%		17.7%	20.5%	23.9%
34.	All unattached individuals.....	4,770	50		330	60	25
35.	Low income unattached individuals.....	2,080	15		150	30	-
36.	Incidence of low income (44).....	43.6%	32.9%		46.4%	47.8%	-
37.	Total population in private households.....	74,365	1,670		3,860	1,305	1,320
38.	Persons in low income family units.....	13,380	245		760	275	285
39.	Incidence of low income (44).....	18.0%	14.6%		19.6%	21.1%	21.7%
40.	Household income - All private households.....	24,355	475		1,415	435	295
41.	Under \$5,000.....	1,340	35		75	30	20
42.	\$ 5,000 - \$ 9,999.....	2,810	35		200	50	15
43.	10,000 - 14,999.....	2,905	25		260	80	65
44.	15,000 - 19,999.....	2,920	45		110	60	40
45.	20,000 - 24,999.....	3,170	60		190	55	40
46.	25,000 - 29,999.....	2,610	55		100	20	50
47.	30,000 - 34,999.....	2,305	80		50	15	50
48.	35,000 - 39,999.....	1,655	10		100	50	15
49.	40,000 - 49,999.....	2,260	80		190	45	55
50.	50,000 and over.....	2,375	45		145	25	40
51.	Average income.....	\$ 26,951	\$ 29,848		\$ 26,858	\$ 23,697	\$ 29,578
52.	Median income.....	\$ 23,390	\$ 28,055		\$ 21,309	\$ 20,213	\$ 26,293
53.	Standard error of average income.....	\$ 263	\$ 1,853		\$ 1,130	\$ 1,418	\$ 2,289

See note(s) and footnote(s) on foldout at end of publication.

Certaines caractéristiques des divisions de recensement et subdivisions de recensement,
recensement de 1986 - données-échantillon (20%)

L'Enfant- Jésus, P	Lac-Poulin, VL	Linière, VL	Notre-Dame- des-Pins, P	Sacré-Coeur- de-Jésus, P	Saint- Alfred, SD	Caractéristiques	N°
						CARACTÉRISTIQUES DU REVENU - 1985 (fin)	
						selon la composition du revenu total (40)	
100.0%	XXX	100.0%	100.0%	100.0%	100.0%	Total.....	1.
81.6%		72.3%	82.5%	70.7%	78.8%	Revenu d'emploi.....	2.
10.0%		20.2%	12.5%	22.3%	17.4%	Transferts gouvernementaux.....	3.
8.4%		7.4%	5.0%	7.0%	3.8%	Autres revenus.....	4.
						Revenu d'emploi (41)	
						selon le sexe et le travail en 1985	
						Hommes	
130		175	120	85	55	Travaillé toute l'année à plein temps (42).....	5.
\$ 22,544		\$ 19,213	\$ 25,288	\$ 14,507	\$ 29,545	Revenu moyen d'emploi.....	6.
\$ 2,174		\$ 1,688	\$ 2,425	\$ 2,039	\$ 9,317	Erreur type du revenu moyen d'emploi.....	7.
115		170	130	70	100	Travaillé une partie de l'année ou à temps partiel (43).....	8.
\$ 13,661		\$ 15,644	\$ 14,357	\$ 8,539	\$ 8,913	Revenu moyen d'emploi.....	9.
\$ 1,599		\$ 1,882	\$ 1,677	\$ 1,186	\$ 1,131	Erreur type du revenu moyen d'emploi.....	10.
						Femmes	
45		120	85	25	30	Travaillé toute l'année à plein temps (42).....	11.
\$ 18,788		\$ 14,140	\$ 15,958	\$ 36,288	\$ 12,204	Revenu moyen d'emploi.....	12.
\$ 3,101		\$ 1,226	\$ 3,637	\$ 9,629	\$ 1,036	Erreur type du revenu moyen d'emploi.....	13.
110		100	90	55	75	Travaillé une partie de l'année ou à temps partiel (43).....	14.
\$ 5,053		\$ 6,632	\$ 9,762	\$ 8,224	\$ 5,269	Revenu moyen d'emploi.....	15.
\$ 969		\$ 910	\$ 1,040	\$ 2,305	\$ 1,048	Erreur type du revenu moyen d'emploi.....	16.
						Revenu de la famille -	
205		395	220	170	110	Toutes les familles de recensement.....	17.
-		10	5	10	-	Moins de \$5,000.....	18.
-		60	-	35	-	\$ 5,000 - \$ 9,999.....	19.
-		30	-	45	15	10,000 - 14,999.....	20.
30		50	30	25	5	15,000 - 19,999.....	21.
35		80	20	-	20	20,000 - 24,999.....	22.
35		45	35	10	15	25,000 - 29,999.....	23.
25		30	60	5	30	30,000 - 34,999.....	24.
35		20	20	5	10	35,000 - 39,999.....	25.
25		40	20	-	5	40,000 - 49,999.....	26.
25		35	25	30	5	50,000 et plus.....	27.
\$ 35,474		\$ 25,975	\$ 32,001	\$ 22,676	\$ 31,854	Revenu moyen.....	28.
\$ 30,374		\$ 23,510	\$ 30,869	\$ 13,651	\$ 29,249	Revenu médian.....	29.
\$ 3,246		\$ 1,560	\$ 1,703	\$ 3,230	\$ 5,055	Erreur type du revenu moyen.....	30.
						Fréquence des unités à faible revenu (37)	
210		415	225	165	130	Toutes les familles économiques.....	31.
-		95	15	60	20	Familles économiques à faible revenu.....	32.
-		23.7%	6.7%	37.4%	15.8%	Fréquence des unités à faible revenu (44).....	33.
15		70	65	20	25	Toutes les personnes seules.....	34.
-		20	25	10	15	Personnes seules à faible revenu.....	35.
-		28.1%	38.5%	46.3%	64.6%	Fréquence des unités à faible revenu (44).....	36.
845		1,380	835	595	480	Population totale dans les ménages privés.....	37.
-		305	95	220	90	Personnes dans les unités familiales à faible revenu.....	38.
-		22.3%	11.4%	37.4%	19.2%	Fréquence des unités à faible revenu (44).....	39.
220		475	270	190	145	Revenu des ménages - Tous les ménages privés....	40.
-		10	20	10	5	Moins de \$5,000.....	41.
5		85	10	40	15	\$ 5,000 - \$ 9,999.....	42.
10		65	15	50	20	10,000 - 14,999.....	43.
30		45	45	25	10	15,000 - 19,999.....	44.
30		80	20	10	25	20,000 - 24,999.....	45.
40		50	40	15	15	25,000 - 29,999.....	46.
25		30	50	5	35	30,000 - 34,999.....	47.
30		20	25	10	5	35,000 - 39,999.....	48.
25		35	20	-	10	40,000 - 49,999.....	49.
30		45	35	30	5	50,000 et plus.....	50.
\$ 35,004		\$ 24,346	\$ 29,334	\$ 23,242	\$ 28,113	Revenu moyen.....	51.
\$ 30,124		\$ 22,364	\$ 29,428	\$ 13,869	\$ 23,582	Revenu médian.....	52.
\$ 3,226		\$ 1,510	\$ 1,903	\$ 3,154	\$ 4,698	Erreur type du revenu moyen.....	53.

Voir nota et renvoi(s) sur l'encart à la fin de la publication.

Selected Characteristics for Census Divisions and Census Subdivisions, 1986 Census - 20% Sample Data

No.	Characteristics	Saint-Benoît-Labre, P	Saint-Côme-de-Kennebec, P	Saint-Elzéar, VL	Saint-Elzéar-de-Bœuce, SD	Saint-Éphrem-de-Bœuce, P	Saint-Éphrem-de-Tring, VL
POPULATION CHARACTERISTICS							
1.	Total population (including institutional residents).....	1,465	1,580	870	575	1,225	1,020
2.	Total population (non-institutional) (1).....	1,365	1,590	855	580	1,260	970
by home language							
3.	Single responses.....	1,360	1,580	845	560	1,260	965
4.	English.....	5	15	-	5	-	-
5.	French.....	1,350	1,565	850	555	1,260	965
6.	Non-official languages.....	-	-	-	-	-	-
7.	Italian.....	-	-	-	-	-	-
8.	Greek.....	-	-	-	-	-	-
9.	Spanish.....	-	-	-	-	-	-
10.	Portuguese.....	-	-	-	-	-	-
11.	Chinese.....	-	-	-	-	-	-
12.	Other languages.....	-	-	-	-	-	-
13.	Multiple responses.....	10	15	10	-	-	5
by official language							
14.	English only.....	5	-	-	-	-	-
15.	French only.....	1,215	1,445	775	505	1,170	910
16.	Both English and French.....	145	150	80	55	90	60
17.	Neither English nor French.....	5	-	-	-	-	-
by ethnic origin							
18.	Single origins.....	1,335	1,580	845	530	1,255	965
19.	British (2).....	-	15	5	15	-	5
20.	French (3).....	1,325	1,560	835	525	1,255	960
21.	Italian.....	-	-	-	-	-	-
22.	Jewish.....	-	-	-	-	-	-
23.	Aboriginal peoples.....	-	-	-	-	-	-
24.	Greek.....	-	-	-	-	-	-
25.	Black.....	-	-	-	-	-	-
26.	Other single origins.....	5	5	-	-	-	-
27.	Multiple origins (4).....	35	10	15	30	5	10
by citizenship							
28.	Canadian citizenship (5).....	1,370	1,585	855	560	1,260	960
29.	Citizenship other than Canadian (6).....	-	5	-	-	-	15
by place of birth							
30.	Non-immigrant population (7).....	1,365	1,585	855	560	1,245	955
31.	Born in province of residence.....	1,365	1,580	855	555	1,240	920
32.	Immigrant population.....	-	5	-	-	15	20
33.	United States of America.....	-	10	-	-	20	20
34.	Other Americas (8).....	-	-	-	-	-	-
35.	United Kingdom.....	-	-	-	-	-	-
36.	Other Europe (9).....	-	-	-	-	-	-
37.	Africa.....	-	-	-	-	-	-
38.	Asia.....	-	-	-	-	-	-
39.	Other (10).....	-	-	-	-	-	-
40.	Total immigrant population.....	-	5	-	-	15	15
by period of immigration							
41.	Before 1946.....	-	-	-	-	-	5
42.	1946 - 1966.....	-	-	-	-	-	-
43.	1967 - 1977.....	-	5	-	-	15	10
44.	1978 - 1982.....	-	-	-	-	-	-
45.	1983 - 1986 (11).....	-	-	-	-	-	-
by age at immigration							
46.	0 - 4 years.....	-	5	-	-	10	20
47.	5 - 19 years.....	-	-	-	-	5	-
48.	20 years and over.....	-	-	-	-	-	-
49.	Total population 5 years and over.....	1,260	1,380	765	505	1,090	890
by mobility status							
50.	Non-movers.....	950	1,175	560	395	770	630
51.	Movers.....	310	205	210	110	320	265
52.	Non-migrants (12).....	215	100	115	25	205	110
53.	Migrants (13).....	95	105	90	80	115	155
54.	From same census division.....	50	90	70	20	35	80
55.	From same province.....	40	10	25	60	85	55
56.	From different province.....	-	-	-	-	-	15
57.	From outside Canada.....	10	-	-	-	-	5

See note(s) and footnote(s) on foldout at end of publication.

Certaines caractéristiques des divisions de recensement et subdivisions de recensement,
recensement de 1986 - données-échantillon (20%)

Saint-François-de-Beauce, SD	Saint-François-Ouest, SD	Saint-Frédéric, P	Saint-Georges, V	Saint-Georges-Est, P	Saint-Georges-Ouest, V	Caractéristiques	N°
CARACTÉRISTIQUES DE LA POPULATION							
1,100	1,085	1,045	11,720	2,415	6,355	Population totale (y compris les pensionnaires d'institution).....	1.
1,210	1,035	980	11,265	2,555	6,325	Population totale (sauf les pensionnaires d'institution) (1).....	2.
selon la langue parlée à la maison							
1,210	1,035	975	11,120	2,540	6,210	Réponses uniques.....	3.
5	5	10	95	30	55	Anglais.....	4.
1,205	1,030	965	11,025	2,510	6,150	Français.....	5.
-	-	-	-	-	-	Langues non officielles.....	6.
-	-	-	-	-	-	Italien.....	7.
-	-	-	-	-	-	Grec.....	8.
-	-	-	-	-	-	Espagnol.....	9.
-	-	-	-	-	-	Portugais.....	10.
-	-	-	-	-	-	Chinois.....	11.
-	-	-	-	-	-	Autres langues.....	12.
-	-	5	145	15	115	Réponses multiples.....	13.
selon la langue officielle							
-	-	-	15	10	-	Anglais seulement.....	14.
1,100	950	920	9,165	2,250	5,475	Français seulement.....	15.
110	80	60	2,090	300	850	Anglais et français.....	16.
-	-	-	-	-	-	Ni l'anglais ni le français.....	17.
selon l'origine ethnique							
1,200	1,035	980	11,055	2,535	6,215	Origines uniques.....	18.
5	20	5	135	20	80	Britannique (2).....	19.
1,195	990	970	10,775	2,500	6,055	Français (3).....	20.
-	-	5	-	-	-	Italien.....	21.
-	-	-	-	-	5	Juif.....	22.
-	-	-	40	10	10	Autochtones.....	23.
-	-	-	10	-	-	Grec.....	24.
-	-	-	5	-	35	Noir.....	25.
-	15	-	90	5	30	Autres origines uniques.....	26.
5	5	-	210	25	115	Origines multiples (4).....	27.
selon la citoyenneté							
1,205	1,030	980	11,215	2,545	6,295	Citoyenneté canadienne (5).....	28.
-	5	-	45	5	25	Citoyenneté autre que canadienne (6).....	29.
selon le lieu de naissance							
1,210	1,030	980	11,110	2,535	6,255	Population non immigrants (7).....	30.
1,195	1,020	975	10,975	2,530	6,180	Née dans la province de résidence.....	31.
-	5	-	155	15	70	Population immigrante.....	32.
-	-	-	105	10	35	États-Unis d'Amérique.....	33.
-	5	-	-	5	25	Autres Amériques (8).....	34.
-	-	-	-	-	5	Royaume-Uni.....	35.
-	-	-	20	-	-	Autres Europees (9).....	36.
-	-	-	20	-	-	Afrique.....	37.
-	-	-	10	-	-	Asie.....	38.
-	-	-	-	-	-	Autres (10).....	39.
-	5	-	155	15	70	Population immigrante totale.....	40.
selon la période d'immigration							
-	-	-	25	-	5	Avant 1946.....	41.
-	-	-	15	-	5	1946 - 1966.....	42.
-	-	-	50	10	35	1967 - 1977.....	43.
-	-	-	40	5	20	1978 - 1982.....	44.
-	5	-	30	-	5	1983 - 1986 (11).....	45.
selon l'âge à l'immigration							
-	5	-	60	10	40	0 - 4 ans.....	46.
-	-	-	40	10	10	5 - 19 ans.....	47.
-	-	-	60	-	20	20 ans et plus.....	48.
1,075	880	900	10,290	2,295	5,890	Population totale de 5 ans et plus.....	49.
selon la mobilité							
720	700	685	5,405	1,635	3,975	Personnes n'ayant pas déménagé.....	50.
350	180	215	4,885	665	1,910	Personnes ayant déménagé.....	51.
195	90	130	2,880	480	1,295	Non-migrants (12).....	52.
155	85	80	2,005	190	615	Migrants (13).....	53.
85	60	40	715	70	190	De la même division de recensement.....	54.
65	20	45	1,140	95	370	De la même province.....	55.
5	5	-	60	-	25	D'une province différente.....	56.
-	-	-	90	15	30	De l'extérieur du Canada.....	57.

Voir note et renvoi(s) sur l'encart à la fin de la publication.

Selected Characteristics for Census Divisions and Census Subdivisions, 1986 Census - 20% Sample Data

No.	Characteristics	Saint-Benoît-Labre, P	Saint-Côme-de-Kennebec, P	Saint-Elzéar, VL	Saint-Elzéar-de-Beauce, SD	Saint-Éphrem-de-Beauce, P	Saint-Éphrem-de-Tring, VL
POPULATION CHARACTERISTICS (continued)							
1.	Total population 15 years and over.....	1,040	1,100	650	385	910	760
by highest level of schooling							
2.	Less than Grade 9 (14).....	445	450	195	160	360	265
3.	Grades 9-13 - Without secondary certificate...	235	225	115	105	255	185
4.	- With secondary certificate.....	130	150	130	60	115	120
5.	Trades certificate or diploma.....	40	70	45	10	65	60
Other non-university education only (15)							
6.	- Without certificate.....	60	50	75	10	25	45
7.	- With certificate (16).....	105	65	55	30	60	45
8.	University (17) - Without degree.....	5	40	5	5	15	25
9.	- With degree.....	20	15	25	10	15	10
by sex and major field of study							
10.	Males with postsecondary (18) qualifications...	80	90	60	30	80	80
Educational, recreational and counselling services.....							
11.		-	5	-	-	-	-
12.	Fine and applied arts.....	5	5	-	-	-	5
13.	Humanities and related fields.....	15	5	5	-	-	10
14.	Social sciences and related fields.....	-	-	-	-	5	5
15.	Commerce, management and business admin.	5	5	15	5	10	-
Agricultural and biological sciences/technologies.....							
16.		10	15	10	20	15	-
17.	Engineering and applied sciences.....	-	10	-	-	-	-
Engineering and applied science technologies and trades.....							
18.		35	55	20	10	45	60
19.	Health professions, sciences and tech.	5	-	5	-	-	5
20.	Mathematics and physical sciences.....	-	-	-	-	-	-
21.	All other (19).....	-	-	-	-	-	-
22.	Females with postsecondary (18) qualifications.	95	95	70	20	75	55
Educational, recreational and counselling services.....							
23.		25	25	30	-	25	20
24.	Fine and applied arts.....	10	20	15	-	5	5
25.	Humanities and related fields.....	-	5	5	-	-	5
26.	Social sciences and related fields.....	-	-	-	-	-	-
27.	Commerce, management and business admin.	15	25	15	10	30	15
Agricultural and biological sciences/technologies.....							
28.		5	-	-	5	5	5
29.	Engineering and applied sciences.....	-	-	-	-	-	-
Engineering and applied science technologies and trades.....							
30.		10	-	-	-	-	5
31.	Health professions, sciences and tech.	25	15	5	-	5	-
32.	Mathematics and physical sciences.....	-	-	-	-	5	-
33.	All other (19).....	-	5	-	-	-	-
by labour force activity							
34.	Males - 15 years and over.....	560	535	325	220	475	360
In the labour force.....							
35.		390	385	255	175	405	255
36.	Employed.....	345	350	220	175	395	250
37.	Unemployed.....	50	30	35	-	15	5
38.	Participation rate.....	69.6	72.0	78.5	79.5	85.3	70.8
39.	Married (excludes separated).....	75.0	78.2	81.8	87.5	92.1	66.0
40.	Unemployment rate.....	12.8	7.8	13.7	-	3.7	2.0
41.	Females - 15 years and over.....	480	570	325	165	430	405
In the labour force.....							
42.		205	225	180	80	240	170
43.	Employed.....	185	215	165	60	210	165
44.	Unemployed.....	20	10	10	20	30	5
45.	Participation rate.....	42.7	39.5	55.4	48.5	55.8	42.0
46.	Married (excludes separated).....	43.3	40.3	61.9	50.0	57.1	43.8
47.	Unemployment rate.....	9.8	4.4	5.6	25.0	12.5	2.9
48.	Both sexes - Participation rate.....	57.2	55.2	67.4	66.2	71.4	56.3
15-24 years.....							
49.		70.3	50.0	81.8	76.2	69.8	71.1
25 years and over.....							
50.		54.4	56.3	61.9	61.4	72.7	50.9
51.	Married (excludes separated).....	58.5	59.4	70.9	66.7	74.6	55.7
52.	Unemployment rate.....	10.9	6.6	10.3	5.9	6.9	2.4
53.	15-24 years.....	15.4	17.4	25.9	12.5	5.4	7.4
54.	25 years and over.....	9.7	5.1	3.3	2.9	8.6	-

See note(s) and footnote(s) on foldout at end of publication.

Certaines caractéristiques des divisions de recensement et subdivisions de recensement,
recensement de 1986 - données-échantillon (20%)

Saint-François-de-Beauce, SD	Saint-François-Ouest, SD	Saint-Frédéric, P	Saint-Georges, V	Saint-Georges-Est, P	Saint-Georges-Ouest, V	Caractéristiques	N°
CARACTÉRISTIQUES DE LA POPULATION (suite)							
810	705	735	8.475	1.820	4.905	Population totale de 15 ans et plus.....	1.
305	175	240	2.090	590	1.375	selon le plus haut niveau de scolarité atteint N'ayant pas atteint la 9e année(14).....	2.
195	160	205	1.780	495	1.095	9e-13e année - Sans certificat d'études secondaires.....	3.
115	70	105	1.410	240	790	- Avec certificat d'études secondaires.....	4.
45	20	25	655	105	330	Certificat ou diplôme d'une école de métiers. Autres études non universitaires seulement (15).....	5.
55	45	55	570	65	235	- Sans certificat.....	6.
65	125	70	930	170	855	- Avec certificat (16).....	7.
10	45	15	420	65	160	Études universitaires(17) - Sans grade.....	8.
10	60	20	620	85	265	- Avec grade.....	9.
selon le sexe et le principal domaine d'études							
60	140	70	1.255	235	715	Hommes ayant terminé des études postsecondaires (18).....	10.
-	10	-	145	15	90	Enseignement, loisirs et orientation.....	11.
10	5	5	30	15	15	Beaux-arts et arts appliqués.....	12.
-	5	5	70	5	45	Lettres, sciences humaines et disciplines connexes.....	13.
5	15	5	85	-	40	Sciences sociales et disciplines connexes....	14.
5	10	-	265	50	95	Commerce, gestion et admin. des affaires....	15.
-	30	5	60	15	55	Sciences et techniques agricoles et biologiques.....	16.
5	-	-	35	15	10	Génie et sciences appliquées.....	17.
35	35	45	445	95	310	Techniques et métiers du génie et des sciences appliquées.....	18.
-	25	5	80	15	45	Professions, sciences et techn. de la santé.	19.
-	5	-	10	15	20	Mathématiques et sciences physiques.....	20.
-	-	-	30	-	-	Autres disciplines (19).....	21.
80	105	55	1.325	190	670	Femmes ayant terminé des études postsecondaires (18).....	22.
15	40	15	285	35	130	Enseignement, loisirs et orientation.....	23.
5	5	-	130	25	45	Beaux-arts et arts appliqués.....	24.
-	-	-	70	5	40	Lettres, sciences humaines et disciplines connexes.....	25.
10	5	-	75	15	35	Sciences sociales et disciplines connexes....	26.
30	15	15	405	50	140	Commerce, gestion et admin. des affaires....	27.
-	5	5	70	15	80	Sciences et techniques agricoles et biologiques.....	28.
-	-	-	5	-	-	Génie et sciences appliquées.....	29.
5	5	-	45	5	25	Techniques et métiers du génie et des sciences appliquées.....	30.
10	40	15	200	45	165	Professions, sciences et techn. de la santé.	31.
-	-	5	15	-	5	Mathématiques et sciences physiques.....	32.
5	-	-	20	-	10	Autres disciplines (19).....	33.
selon l'activité							
435	355	360	4.065	930	2.380	Hommes - 15 ans et plus.....	34.
310	290	295	3.095	730	1.665	Faisant partie de la population active.....	35.
295	285	265	2.775	620	1.490	Occupés.....	36.
20	5	30	320	115	175	En chômage.....	37.
71.3	81.7	81.9	76.1	78.5	70.0	Taux d'activité.....	38.
76.3	82.7	78.4	83.2	80.6	78.4	Mariés (ne comprend pas les séparés).....	39.
6.5	1.7	10.2	10.3	15.8	10.5	Taux de chômage.....	40.
380	355	370	4.405	890	2.530	Femmes - 15 ans et plus.....	41.
175	185	145	2.555	420	1.330	Faisant partie de la population active.....	42.
150	170	130	2.235	370	1.185	Occupées.....	43.
25	15	15	315	50	145	En chômage.....	44.
46.1	52.1	39.2	58.0	47.2	52.6	Taux d'activité.....	45.
51.7	51.0	34.6	59.4	49.2	55.0	Mariées (ne comprend pas les séparées).....	46.
14.3	8.1	10.3	12.3	11.9	10.9	Taux de chômage.....	47.
59.9	67.4	59.9	66.6	63.2	61.2	Les deux sexes - Taux d'activité.....	48.
58.8	74.1	64.5	67.3	65.9	57.1	15-24 ans.....	49.
59.7	65.2	57.8	66.5	62.4	62.3	25 ans et plus.....	50.
63.3	68.0	58.8	71.4	64.9	66.7	Marié(e)s (ne comprend pas les séparé(e)s).....	51.
8.2	4.2	9.1	11.2	14.3	10.7	Taux de chômage.....	52.
10.0	5.0	20.0	18.0	17.9	12.0	15-24 ans.....	53.
9.1	4.0	6.0	9.3	13.2	10.3	25 ans et plus.....	54.

Voir note et renvoi(s) sur l'encart à la fin de la publication.

Selected Characteristics for Census Divisions and Census Subdivisions, 1986 Census - 20% Sample Data

No.	Characteristics	Saint-Benoît-Labre, P	Saint-Côme-de-Kennebec, P	Saint-Elzéar, VL	Saint-Elzéar-de-Beauce, SD	Saint-Éphrem-de-Beauce, P	Saint-Éphrem-de-Tring, VL
POPULATION CHARACTERISTICS (concluded)							
1.	Total labour force 15 years and over.....	590	615	435	255	650	425
2.	Not applicable (20).....	15	5	10	5	20	-
by industry divisions (21)							
3.	All industries (22).....	575	605	425	250	625	425
4.	Primary industries (Divisions A, B, C and D)...	70	115	30	150	185	15
5.	Manufacturing industries (Division E).....	200	220	160	50	265	210
6.	Construction industries (Division F).....	50	35	20	15	55	45
7.	Transportation, storage, communication and other utility industries (Divisions G and H).....	30	25	30	5	20	10
8.	Trade industries (Divisions I and J).....	120	75	60	10	10	50
9.	Finance, insurance and real estate industries (Divisions K and L).....	10	30	25	15	35	20
10.	Government service industries (Division N)...	10	-	15	5	10	25
11.	Other service industries (Divisions M, O, P, Q and R).....	80	105	85	10	50	45
by sex and occupation major groups (21)							
12.	Males - All occupations (22).....	380	380	245	175	395	250
13.	Managerial, administrative and related occupations.....	40	30	40	25	35	20
14.	Teaching and related occupations.....	-	5	-	-	-	-
15.	Occupations in medicine and health.....	-	-	-	-	-	-
16.	Technological, social, religious, artistic and related occupations (23).....	10	10	-	5	5	15
17.	Clerical and related occupations.....	15	10	20	-	-	5
18.	Sales occupations.....	35	25	20	5	10	30
19.	Service occupations.....	25	30	-	-	5	-
20.	Primary occupations (24).....	45	70	15	90	130	25
21.	Processing occupations.....	35	40	50	15	60	40
22.	Machining, product fabricating, assembling and repairing occupations (25).....	90	70	35	10	50	60
23.	Construction trades occupations.....	25	50	35	20	70	30
24.	Transport equipment operating occupations...	25	25	30	-	15	15
25.	Other (26).....	40	10	5	-	10	10
26.	Females - All occupations (22).....	195	225	180	70	235	175
27.	Managerial, administrative and related occupations.....	15	10	15	5	10	25
28.	Teaching and related occupations.....	-	20	5	-	10	5
29.	Occupations in medicine and health.....	15	20	5	-	10	-
30.	Technological, social, religious, artistic and related occupations (23).....	10	5	5	-	5	-
31.	Clerical and related occupations.....	40	30	50	35	65	50
32.	Sales occupations.....	15	-	5	5	-	5
33.	Service occupations.....	25	20	60	5	10	5
34.	Primary occupations (24).....	10	20	-	10	40	-
35.	Processing occupations.....	-	10	20	5	20	-
36.	Machining, product fabricating, assembling and repairing occupations (25).....	55	90	10	10	60	85
37.	Construction trades occupations.....	-	-	-	-	-	-
38.	Transport equipment operating occupations...	5	-	-	-	-	-
39.	Other (26).....	-	-	-	-	-	-
by sex and class of worker							
40.	Males - All classes of worker (22) (27).....	380	380	245	175	395	255
41.	Paid workers (28).....	325	295	230	140	290	235
42.	Self-employed (29).....	60	75	15	30	110	20
43.	Females - All classes of worker (22) (27).....	190	225	175	75	235	170
44.	Paid workers (28).....	190	205	165	70	195	160
45.	Self-employed (29).....	-	10	10	-	-	5

See note(s) and footnote(s) on foldout at end of publication.

Certaines caractéristiques des divisions de recensement et subdivisions de recensement,
recensement de 1986 - données-échantillon (20%)

Saint-François-de-Beauce, SD	Saint-François-Ouest, SD	Saint-Frédéric, P	Saint-Georges, V	Saint-Georges-Est, P	Saint-Georges-Ouest, V	Caractéristiques	N°
						CARACTÉRISTIQUES DE LA POPULATION (fin)	
485	475	435	5,645	1,150	3,000	Population active totale de 15 ans et plus.....	1.
15	10	20	200	35	70	Sans objet (20).....	2.
						selon les divisions d'industries (21)	
465	465	420	5,450	1,115	2,925	Toutes les industries (22).....	3.
10	65	80	105	100	35	Industries primaires (divisions A, B, C et D).....	4.
160	85	145	1,240	370	595	Industries manufacturières (division E).....	5.
55	35	15	440	95	290	Industries de la construction (division F).....	6.
						Industries du transport, de l'entreposage, des communications et autres services publics (divisions G et H).....	7.
30	20	25	185	35	115	Industries du commerce (divisions I et J).....	8.
95	90	70	1,065	195	460	Industries des finances, des assurances et des agences immobilières (div. K et L).....	9.
-	5	15	240	40	140	Industries des services gouvernementaux (division N).....	10.
-	5	-	275	35	75	Autres industries de services (divisions M, O, P, Q et R).....	11.
125	155	70	1,890	250	1,215		
						selon le sexe et les grands groupes de professions (21)	
305	290	285	3,010	710	1,645	Hommes - Toutes les professions (22).....	12.
						Directeurs, gérants, administrateurs et personnel assimilé.....	13.
25	30	10	365	65	190	Enseignants et personnel assimilé.....	14.
5	5	-	165	15	70	Médecine et santé.....	15.
5	25	-	85	15	80	Professions technologiques, sociales, religieuses, artistiques et personnel assimilé (23).....	16.
20	20	20	160	25	110	Employés de bureau et trav. assimilés.....	17.
15	5	5	170	30	70	Travailleurs spécialisés dans la vente.....	18.
25	40	20	355	65	140	Travailleurs spécialisés dans les services.....	19.
10	10	15	260	35	175	Travailleurs du secteur primaire (24).....	20.
10	45	45	110	95	35	Travailleurs des industries de transformation.....	21.
						Usineurs, travailleurs spécialisés dans la fabrication, le montage et la réparation de produits (25).....	22.
60	25	60	520	155	235	Travailleurs du bâtiment.....	23.
60	40	20	350	105	280	Personnel d'exploitation des transports.....	24.
25	15	20	205	40	80	Autres (26).....	25.
30	10	20	110	25	125		
160	175	130	2,435	405	1,280	Femmes - Toutes les professions (22).....	26.
						Directeurs, gérants, administrateurs et personnel assimilé.....	27.
5	-	-	175	35	50	Enseignants et personnel assimilé.....	28.
-	30	15	245	20	125	Médecine et santé.....	29.
15	35	15	225	30	215	Professions technologiques, sociales, religieuses, artistiques et personnel assimilé (23).....	30.
5	5	-	85	10	45	Employés de bureau et trav. assimilés.....	31.
40	20	30	695	85	350	Travailleurs spécialisés dans la vente.....	32.
5	25	5	225	25	95	Travailleurs spécialisés dans les services.....	33.
45	10	10	455	60	210	Travailleurs du secteur primaire (24).....	34.
-	5	15	10	-	-	Travailleurs des industries de transformation.....	35.
5	-	-	15	5	35	Usineurs, travailleurs spécialisés dans la fabrication, le montage et la réparation de produits (25).....	36.
25	20	40	275	90	150	Travailleurs du bâtiment.....	37.
5	-	-	15	10	5	Personnel d'exploitation des transports.....	38.
-	10	-	-	-	-	Autres (26).....	39.
15	10	-	15	10	10		
						selon le sexe et la catégorie de travailleurs	
						Hommes - Toutes les catégories	
305	290	285	3,010	710	1,645	de travailleurs (22) (27).....	40.
285	235	230	2,770	625	1,565	Travailleurs rémunérés (28).....	41.
20	45	50	235	70	85	Travailleurs autonomes (29).....	42.
						Femmes - Toutes les catégories	
165	175	135	2,440	405	1,280	de travailleuses (22) (27).....	43.
155	160	105	2,365	380	1,235	Travailleuses rémunérées (28).....	44.
5	5	10	60	20	35	Travailleuses autonomes (29).....	45.

Voir note et renvoi(s) sur l'encart à la fin de la publication.

Selected Characteristics for Census Divisions and Census Subdivisions, 1986 Census - 20% Sample Data

No.	Characteristics	Saint-Benoît-Labre, P	Saint-Côme-de-Kennebec, P	Saint-Elzéar, VL	Saint-Elzéar-de-Beauce, SD	Saint-Éphrem-de-Beauce, P	Saint-Éphrem-de-Tring, VL
DWELLING CHARACTERISTICS							
1.	Total number of occupied private dwellings.....	475	465	285	150	325	345
2.	Average number of rooms per dwelling.....	6.0	6.1	6.1	6.9	6.7	6.1
3.	Average value of dwelling(30).....	\$ 44,528	\$ 41,439	\$ 51,128	\$ 41,344	\$ 51,322	\$ 48,298
by period of construction							
4.	Before 1946.....	195	140	35	40	155	80
5.	1946 - 1960.....	65	100	50	10	15	85
6.	1961 - 1970.....	50	55	50	25	15	45
7.	1971 - 1980.....	115	145	95	70	90	90
8.	1981 - 1986 (11).....	55	30	55	10	50	35
9.	Dwellings with central heating (31) Total.....	380	390	270	130	245	315
Dwellings by principal heating fuel							
10.	Gas (32).....	-	-	-	-	5	5
11.	Electricity (33).....	265	245	215	55	90	230
12.	Oil (34).....	85	35	50	10	25	55
13.	Other fuels (35).....	130	180	20	80	205	60
HOUSEHOLD CHARACTERISTICS							
14.	Total number of private households.....	475	470	280	150	325	345
15.	Average number of persons per room.....	0.5	0.5	0.5	0.5	0.6	0.5
16.	Tenant one-family households without additional persons (36).....	40	20	35	25	20	85
17.	Average gross rent (monthly).....	\$ 276	\$ 292	\$ 343	\$ 230	\$ 191	\$ 439
18.	Gross rent >= 30% of household income (37).....	10	10	-	5	-	20
19.	Owner one-family households without additional persons (36).....	295	350	185	55	170	185
20.	Average major payments for owners (monthly).....	\$ 255	\$ 366	\$ 337	\$ 196	\$ 265	\$ 265
21.	Owner's major payments >= 30% of household income (37).....	25	55	20	10	5	15
1985 INCOME CHARACTERISTICS							
Total income (38)							
by sex and income group							
22.	Males 15 years and over with income.....	535	510	305	200	455	355
23.	Under \$1,000 (39).....	5	25	-	5	10	5
24.	\$ 1,000 - \$ 2,999.....	10	45	15	-	15	25
25.	3,000 - 4,999.....	45	45	5	5	10	25
26.	5,000 - 6,999.....	40	35	30	15	30	50
27.	7,000 - 9,999.....	80	50	20	50	65	60
28.	10,000 - 14,999.....	130	95	40	40	75	70
29.	15,000 - 19,999.....	115	80	120	50	75	45
30.	20,000 - 24,999.....	65	75	10	15	95	40
31.	25,000 - 29,999.....	25	15	20	10	35	15
32.	30,000 - 34,999.....	10	10	25	-	10	-
33.	35,000 and over.....	15	30	15	10	25	20
34.	Average income.....	\$ 14,618	\$ 16,367	\$ 17,145	\$ 14,636	\$ 19,402	\$ 14,080
35.	Median income.....	\$ 13,624	\$ 12,899	\$ 17,121	\$ 12,749	\$ 15,894	\$ 11,537
36.	Standard error of average income.....	\$ 742	\$ 1,732	\$ 1,126	\$ 1,949	\$ 2,580	\$ 1,215
37.	Females 15 years and over with income.....	355	365	280	110	290	330
38.	Under \$1,000 (39).....	35	30	20	5	45	45
39.	\$ 1,000 - \$ 2,999.....	25	25	30	30	20	10
40.	3,000 - 4,999.....	30	50	25	5	10	30
41.	5,000 - 6,999.....	25	90	35	30	60	35
42.	7,000 - 9,999.....	85	50	35	20	75	115
43.	10,000 - 14,999.....	90	60	60	15	35	70
44.	15,000 - 19,999.....	45	25	35	10	20	15
45.	20,000 - 24,999.....	20	10	15	-	-	5
46.	25,000 - 29,999.....	10	15	-	-	5	5
47.	30,000 - 34,999.....	-	-	-	-	10	5
48.	35,000 and over.....	-	5	5	-	-	-
49.	Average income.....	\$ 9,760	\$ 8,347	\$ 9,793	\$ 7,297	\$ 8,356	\$ 8,216
50.	Median income.....	\$ 9,216	\$ 6,484	\$ 8,999	\$ 6,499	\$ 7,285	\$ 8,008
51.	Standard error of average income.....	\$ 679	\$ 679	\$ 913	\$ 953	\$ 815	\$ 546

See note(s) and footnote(s) on foldout at end of publication.

Certaines caractéristiques des divisions de recensement et subdivisions de recensement,
recensement de 1986 - données-échantillon (20%)

Saint-François-de-Beauce, SD	Saint-François-Quest, SD	Saint-Frédéric, P	Saint-Georges, V	Saint-Georges-Est, P	Saint-Georges-Ouest, V	Caractéristiques	N°
CARACTÉRISTIQUES DU LOGEMENT							
350	305	300	4,140	735	2,170	Nombre total de logements privés occupés.....	1.
5.9	6.5	6.2	5.4	6.1	5.7	Nombre moyen de pièces par logement.....	2.
\$ 39,132	\$ 57,941	\$ 37,587	\$ 55,760	\$ 64,043	\$ 51,800	Valeur moyenne du logement (30).....	3.
selon la période de construction							
135	95	120	620	170	440	Avant 1946.....	4.
25	15	40	530	20	535	1946 - 1960.....	5.
20	15	20	720	75	435	1961 - 1970.....	6.
135	130	90	1,415	325	550	1971 - 1980.....	7.
25	40	25	865	150	205	1981 - 1986 (11).....	8.
250	265	225	4,000	670	2,105	Logements avec chauffage central (31) Total.....	9.
Logements selon le principal combustible utilisé pour le chauffage							
-	-	-	15	-	5	Gaz (32).....	10.
150	195	140	3,255	465	1,575	Électricité (33).....	11.
40	20	35	565	105	410	Huile (mazout) (34).....	12.
155	90	125	305	165	180	Autres combustibles (35).....	13.
CARACTÉRISTIQUES DU MÉNAGE							
350	305	305	4,140	730	2,170	Nombre total de ménages privés.....	14.
0.6	0.5	0.5	0.5	0.6	0.5	Nombre moyen de personnes par pièce.....	15.
25	15	20	820	100	420	Ménages unifamiliaux locataires sans autres personnes (36).....	16.
\$ 230	\$ 246	\$ 199	\$ 408	\$ 380	\$ 347	Loyer brut moyen (mensuel).....	17.
-	5	-	305	30	115	Loyer brut >= 30% du revenu du ménage (37).....	18.
280	220	210	2,030	535	1,120	Ménages unifamiliaux propriétaires sans autres personnes (36).....	19.
\$ 271	\$ 350	\$ 312	\$ 429	\$ 360	\$ 394	Principales dépenses moyennes de propriété (mensuelles).....	20.
20	30	25	310	100	130	Principales dépenses de propriété >= 30% du revenu du ménage (37).....	21.
CARACTÉRISTIQUES DU REVENU - 1985							
Revenu total (38)							
selon le sexe et la tranche de revenu							
405	345	355	3,710	865	2,180	Hommes de 15 ans et plus ayant un revenu.....	22.
10	5	10	160	50	55	Moins de \$1,000 (39).....	23.
20	20	15	165	50	145	\$ 1,000 - \$ 2,999.....	24.
20	5	25	210	50	200	3,000 - 4,999.....	25.
30	30	20	255	95	140	5,000 - 6,999.....	26.
40	60	35	345	80	195	7,000 - 9,999.....	27.
85	35	85	530	125	295	10,000 - 14,999.....	28.
80	45	60	530	120	335	15,000 - 19,999.....	29.
50	55	45	520	90	320	20,000 - 24,999.....	30.
10	45	35	250	75	160	25,000 - 29,999.....	31.
5	20	10	230	65	150	30,000 - 34,999.....	32.
30	30	20	515	80	170	35,000 et plus.....	33.
\$ 15,530	\$ 18,579	\$ 15,963	\$ 19,571	\$ 17,321	\$ 17,421	Revenu moyen.....	34.
\$ 14,458	\$ 15,888	\$ 14,153	\$ 16,279	\$ 14,205	\$ 16,008	Revenu médian.....	35.
\$ 1,002	\$ 1,811	\$ 1,169	\$ 561	\$ 1,084	\$ 615	Erreur type du revenu moyen.....	36.
230	260	215	3,590	620	2,035	Femmes de 15 ans et plus ayant un revenu.....	37.
10	30	15	360	60	110	Moins de \$1,000 (39).....	38.
25	25	35	365	50	200	\$ 1,000 - \$ 2,999.....	39.
25	35	10	335	85	220	3,000 - 4,999.....	40.
30	35	30	345	120	270	5,000 - 6,999.....	41.
50	25	30	600	105	360	7,000 - 9,999.....	42.
50	25	80	595	105	370	10,000 - 14,999.....	43.
30	50	15	435	40	235	15,000 - 19,999.....	44.
-	-	-	220	10	155	20,000 - 24,999.....	45.
5	10	-	155	30	45	25,000 - 29,999.....	46.
-	15	10	110	15	50	30,000 - 34,999.....	47.
5	15	-	65	-	30	35,000 et plus.....	48.
\$ 9,866	\$ 11,289	\$ 9,068	\$ 11,149	\$ 8,941	\$ 10,547	Revenu moyen.....	49.
\$ 8,430	\$ 7,312	\$ 8,166	\$ 8,636	\$ 6,934	\$ 8,254	Revenu médian.....	50.
\$ 1,048	\$ 1,257	\$ 929	\$ 348	\$ 608	\$ 363	Erreur type du revenu moyen.....	51.

Voir nota et renvoi(s) sur l'encart à la fin de la publication.

Selected Characteristics for Census Divisions and Census Subdivisions, 1986 Census - 20% Sample Data

No.	Characteristics	Saint-Benoît-Labre, P	Saint-Côme-de-Kennébec, P	Saint-Elzéar, VL	Saint-Elzéar-de-Beauce, SD	Saint-Éphrem-de-Beauce, P	Saint-Éphrem-de-Tring, VL
1985 INCOME CHARACTERISTICS (concluded)							
by composition of total income (40)							
1.	Total.....	100.0%	100.0%	100.0%	100.0%	100.0%	100.0%
2.	Employment income.....	74.0%	76.0%	83.2%	76.3%	78.3%	71.7%
3.	Government transfer payments.....	19.9%	18.8%	13.6%	16.8%	11.7%	20.9%
4.	Other income.....	6.1%	5.3%	3.2%	6.9%	10.0%	7.4%
Employment income (41)							
by sex and work activity in 1985							
Males							
5.	Worked full year, full time (42).....	215	180	180	125	245	140
6.	Average employment income.....	\$ 17,174	\$ 24,676	\$ 18,304	\$ 14,836	\$ 22,202	\$ 19,058
7.	Standard error of average employment income.....	\$ 987	\$ 4,053	\$ 1,383	\$ 2,705	\$ 2,824	\$ 2,308
8.	Worked part year or part time (43).....	145	180	75	45	160	115
9.	Average employment income.....	\$ 13,063	\$ 11,592	\$ 14,642	\$ 9,046	\$ 9,753	\$ 9,920
10.	Standard error of average employment income.....	\$ 1,210	\$ 1,634	\$ 1,980	\$ 1,504	\$ 1,249	\$ 1,132
Females							
11.	Worked full year, full time (42).....	90	70	85	30	60	60
12.	Average employment income.....	\$ 13,970	\$ 16,022	\$ 15,029	\$ 11,537	\$ 14,973	\$ 11,403
13.	Standard error of average employment income.....	\$ 1,063	\$ 1,870	\$ 1,405	\$ 2,060	\$ 1,954	\$ 1,971
14.	Worked part year or part time (43).....	95	135	100	45	130	130
15.	Average employment income.....	\$ 11,945	\$ 7,154	\$ 5,670	\$ 5,683	\$ 6,542	\$ 7,310
16.	Standard error of average employment income.....	\$ 1,302	\$ 932	\$ 906	\$ 1,389	\$ 836	\$ 836
17.	Family income - All census families.....	360	415	230	140	325	270
18.	Under \$5,000.....	5	35	-	5	15	20
19.	\$ 5,000 - \$ 9,999.....	5	35	-	20	10	30
20.	10,000 - 14,999.....	65	45	15	15	25	30
21.	15,000 - 19,999.....	45	85	40	25	50	70
22.	20,000 - 24,999.....	55	80	15	20	70	25
23.	25,000 - 29,999.....	35	30	50	15	55	20
24.	30,000 - 34,999.....	65	15	40	15	20	30
25.	35,000 - 39,999.....	25	30	30	-	15	5
26.	40,000 - 49,999.....	25	30	15	5	35	10
27.	50,000 and over.....	35	25	10	20	40	35
28.	Average income.....	\$ 27,307	\$ 25,335	\$ 29,335	\$ 24,255	\$ 33,268	\$ 24,856
29.	Median income.....	\$ 24,299	\$ 20,027	\$ 28,066	\$ 20,149	\$ 24,544	\$ 18,422
30.	Standard error of average income.....	\$ 1,476	\$ 2,281	\$ 1,567	\$ 3,507	\$ 3,963	\$ 2,179
Incidence of low income (37)							
31.	All economic families.....	380	415	230	140	325	275
32.	Low income economic families.....	40	105	10	45	35	50
33.	Incidence of low income (44).....	10.7%	25.4%	4.3%	29.4%	9.9%	17.9%
34.	All unattached individuals.....	115	55	45	15	30	70
35.	Low income unattached individuals.....	55	40	20	10	15	25
36.	Incidence of low income (44).....	46.4%	65.2%	41.7%	63.6%	54.0%	32.2%
37.	Total population in private households.....	1,365	1,580	855	560	1,255	970
38.	Persons in low income family units.....	220	410	55	190	125	190
39.	Incidence of low income (44).....	16.2%	25.9%	6.6%	34.0%	10.2%	19.3%
40.	Household income - All private households.....	475	470	280	150	325	345
41.	Under \$5,000.....	15	50	5	5	15	20
42.	\$ 5,000 - \$ 9,999.....	60	50	30	30	10	45
43.	10,000 - 14,999.....	80	50	20	15	20	45
44.	15,000 - 19,999.....	60	90	50	25	45	85
45.	20,000 - 24,999.....	75	90	20	20	75	30
46.	25,000 - 29,999.....	40	35	50	10	45	30
47.	30,000 - 34,999.....	60	15	45	10	35	35
48.	35,000 - 39,999.....	25	25	25	-	15	5
49.	40,000 - 49,999.....	25	35	20	5	25	10
50.	50,000 and over.....	35	25	20	20	40	35
51.	Average income.....	\$ 23,639	\$ 23,865	\$ 26,297	\$ 23,765	\$ 33,287	\$ 22,984
52.	Median income.....	\$ 20,799	\$ 19,616	\$ 26,374	\$ 19,082	\$ 25,749	\$ 17,535
53.	Standard error of average income.....	\$ 1,317	\$ 2,081	\$ 1,648	\$ 3,457	\$ 3,807	\$ 1,816

See note(s) and footnote(s) on foldout at end of publication.

Certaines caractéristiques des divisions de recensement et subdivisions de recensement,
recensement de 1986 - données-échantillon (20%)

Saint-François-de-Beauce, SD	Saint-François-Ouest, SD	Saint-Frédéric, P	Saint-Georges, V	Saint-Georges-Est, P	Saint-Georges-Ouest, V	Caractéristiques	N°
						CARACTÉRISTIQUES DU REVENU - 1985 (fin)	
						selon la composition du revenu total (40)	
100.0%	100.0%	100.0%	100.0%	100.0%	100.0%	Total.....	1.
77.2%	80.2%	72.8%	80.4%	79.9%	77.0%	Revenu d'emploi.....	2.
20.6%	13.6%	21.0%	12.7%	16.2%	16.4%	Transferts gouvernementaux.....	3.
2.3%	6.2%	6.2%	6.9%	3.9%	5.7%	Autres revenus.....	4.
						Revenu d'emploi (41)	
						selon le sexe et le travail en 1985	
						Hommes	
135	175	130	1,580	290	890	Travaillé toute l'année à plein temps (42).....	5.
\$ 19,367	\$ 21,236	\$ 18,985	\$ 25,336	\$ 23,239	\$ 24,186	Revenu moyen d'emploi.....	6.
\$ 1,497	\$ 2,745	\$ 2,296	\$ 850	\$ 2,106	\$ 993	Erreur type du revenu moyen d'emploi.....	7.
175	90	150	1,330	385	760	Travaillé une partie de l'année ou à temps partiel (43).....	8.
\$ 12,316	\$ 10,720	\$ 12,656	\$ 14,320	\$ 14,283	\$ 11,206	Revenu moyen d'emploi.....	9.
\$ 1,365	\$ 1,699	\$ 1,279	\$ 766	\$ 1,146	\$ 727	Erreur type du revenu moyen d'emploi.....	10.
						Femmes	
60	75	35	945	115	505	Travaillé toute l'année à plein temps (42).....	11.
\$ 15,482	\$ 19,919	\$ 15,725	\$ 18,006	\$ 13,808	\$ 16,267	Revenu moyen d'emploi.....	12.
\$ 2,934	\$ 2,691	\$ 3,186	\$ 636	\$ 1,620	\$ 628	Erreur type du revenu moyen d'emploi.....	13.
105	90	80	1,535	255	750	Travaillé une partie de l'année ou à temps partiel (43).....	14.
\$ 7,356	\$ 8,452	\$ 8,268	\$ 8,325	\$ 8,792	\$ 9,343	Revenu moyen d'emploi.....	15.
\$ 762	\$ 1,160	\$ 972	\$ 400	\$ 868	\$ 632	Erreur type du revenu moyen d'emploi.....	16.
						Revenu de la famille -	
						Toutes les familles de recensement.....	17.
325	280	265	2,990	670	1,655	Moins de \$5,000.....	18.
10	15	-	165	35	55	\$ 5,000 - \$ 9,999.....	19.
20	-	30	220	35	155	10,000 - 14,999.....	20.
40	45	45	230	100	145	15,000 - 19,999.....	21.
50	20	40	270	65	180	20,000 - 24,999.....	22.
70	55	40	385	80	200	25,000 - 29,999.....	23.
45	45	35	405	100	215	30,000 - 34,999.....	24.
30	5	10	325	75	180	35,000 - 39,999.....	25.
35	20	25	270	55	150	40,000 - 49,999.....	26.
20	25	25	320	65	175	50,000 et plus.....	27.
15	50	25	400	65	190	Revenu moyen.....	28.
\$ 25,243	\$ 30,922	\$ 26,591	\$ 31,155	\$ 28,267	\$ 29,371	Revenu médian.....	29.
\$ 22,516	\$ 25,772	\$ 24,047	\$ 27,751	\$ 25,617	\$ 27,130	Erreur type du revenu moyen.....	30.
\$ 1,460	\$ 2,613	\$ 1,886	\$ 812	\$ 1,464	\$ 919		
						Fréquence des unités à faible revenu (37)	
325	290	265	3,065	685	1,675	Toutes les familles économiques.....	31.
60	25	40	560	95	285	Familles économiques à faible revenu.....	32.
17.8%	8.9%	15.6%	18.3%	14.1%	17.0%	Fréquence des unités à faible revenu (44).....	33.
30	25	30	1,315	70	625	Toutes les personnes seules.....	34.
15	10	5	650	25	270	Personnes seules à faible revenu.....	35.
65.9%	35.9%	23.1%	49.3%	31.0%	43.2%	Fréquence des unités à faible revenu (44).....	36.
1,205	1,030	975	11,130	2,545	6,205	Population totale dans les ménages privés.....	37.
260	110	140	2,480	355	1,115	Personnes dans les unités familiales à faible revenu.....	38.
21.4%	10.8%	14.3%	22.2%	13.9%	17.9%	Fréquence des unités à faible revenu (44).....	39.
350	305	300	4,140	735	2,170	Revenu des ménages - Tous les ménages privés.....	40.
20	15	-	380	35	120	Moins de \$5,000.....	41.
35	5	40	590	65	245	\$ 5,000 - \$ 9,999.....	42.
45	5	50	365	110	235	10,000 - 14,999.....	43.
35	20	40	445	65	265	15,000 - 19,999.....	44.
55	65	40	470	85	265	20,000 - 24,999.....	45.
45	40	30	440	100	240	25,000 - 29,999.....	46.
30	15	5	355	75	235	30,000 - 34,999.....	47.
35	25	30	295	50	165	35,000 - 39,999.....	48.
15	25	40	365	75	190	40,000 - 49,999.....	49.
15	60	20	435	65	210	50,000 et plus.....	50.
\$ 24,128	\$ 30,963	\$ 26,677	\$ 26,585	\$ 27,378	\$ 26,958	Revenu moyen.....	51.
\$ 22,095	\$ 25,681	\$ 24,124	\$ 23,117	\$ 25,210	\$ 24,147	Revenu médian.....	52.
\$ 1,453	\$ 2,460	\$ 1,843	\$ 701	\$ 1,397	\$ 820	Erreur type du revenu moyen.....	53.

Voir nota et renvoi (s) sur l'encart à la fin de la publication.

Selected Characteristics for Census Divisions and Census Subdivisions, 1986 Census - 20% Sample Data

No.	Characteristics	Saint-Honoré, P	Saint-Jean-de-la-Lande, P	Saint-Joseph-de-Beauce, P	Saint-Joseph-de-Beauce, V	Saint-Joseph-des-Érables, SD	Saint-Jules, P
POPULATION CHARACTERISTICS							
1.	Total population (including institutional residents).....	830	660	1,165	3,185	500	570
2.	Total population (non-institutional) (1).....	815	670	1,105	3,060	465	635
by home language							
3.	Single responses.....	800	670	1,100	3,020	455	630
4.	English.....	15	5	10	40	-	10
5.	French.....	780	660	1,090	2,980	455	620
Non-official languages.....							
6.	Italian.....	-	5	-	-	-	-
7.	Greek.....	-	-	-	-	-	-
8.	Spanish.....	-	-	-	-	-	-
9.	Portuguese.....	-	-	-	-	-	-
10.	Chinese.....	-	-	-	-	-	-
11.	Other languages.....	-	5	-	-	-	-
12.	Multiple responses.....	20	-	5	40	5	5
by official language							
14.	English only.....	10	-	-	-	-	5
15.	French only.....	735	595	1,020	2,655	420	595
16.	Both English and French.....	80	75	85	410	45	35
17.	Neither English nor French.....	-	5	-	-	-	-
by ethnic origin							
18.	Single origins.....	815	665	1,105	2,990	450	640
19.	British (2).....	25	15	10	30	5	10
20.	French (3).....	790	645	1,100	2,945	445	625
21.	Italian.....	-	-	-	-	-	-
22.	Jewish.....	-	-	-	-	-	-
23.	Aboriginal peoples.....	-	-	-	5	-	-
24.	Greek.....	-	-	-	-	-	-
25.	Black.....	-	-	-	5	-	-
26.	Other single origins.....	-	-	-	5	-	-
27.	Multiple origins (4).....	5	5	-	70	10	-
by citizenship							
28.	Canadian citizenship (5).....	820	670	1,105	3,055	465	640
29.	Citizenship other than Canadian (6).....	-	-	-	5	-	-
by place of birth							
30.	Non-immigrant population (7).....	820	670	1,095	3,045	460	640
31.	Born in province of residence.....	805	670	1,090	3,015	460	625
32.	Immigrant population.....	-	-	20	15	-	-
33.	United States of America.....	-	-	-	-	-	-
34.	Other Americas (8).....	-	-	-	5	-	-
35.	United Kingdom.....	-	-	-	-	-	-
36.	Other Europe (9).....	-	-	10	-	-	-
37.	Africa.....	-	-	5	5	-	-
38.	Asia.....	-	-	-	10	-	-
39.	Other (10).....	-	-	-	-	-	-
40.	Total immigrant population.....	-	-	15	20	-	-
by period of immigration							
41.	Before 1946.....	-	-	-	-	-	-
42.	1946 - 1956.....	-	-	-	-	-	-
43.	1957 - 1977.....	-	-	15	10	-	-
44.	1978 - 1982.....	-	-	-	5	-	-
45.	1983 - 1986 (11).....	-	-	-	5	-	-
by age at immigration							
46.	0 - 4 years.....	-	-	5	15	-	-
47.	5 - 19 years.....	-	-	-	-	-	-
48.	20 years and over.....	-	-	15	5	-	-
49.	Total population 5 years and over.....	720	635	995	2,875	410	560
by mobility status							
50.	Non-movers.....	650	570	880	2,120	360	515
51.	Movers.....	70	65	110	750	50	45
52.	Non-migrants (12).....	35	35	55	330	20	15
53.	Migrants (13).....	35	35	55	425	30	30
54.	From same census division.....	10	30	15	145	15	15
55.	From same province.....	25	-	40	260	15	15
56.	From different province.....	-	5	-	10	-	-
57.	From outside Canada.....	-	-	-	10	-	-

See note(s) and footnote(s) on foldout at end of publication.

Certaines caractéristiques des divisions de recensement et subdivisions de recensement,
recensement de 1986 - données-échantillon (20%)

Saint-Martin, P	Saint-Philibert, SD	Saint-Pierre-de-Broughton, SD	Saint-René, P	Saint-Séverin, P	Saint-Simon-les-Mines, SD	Caractéristiques	N°
CARACTÉRISTIQUES DE LA POPULATION							
2,445	385	955	530	285	395	Population totale (y compris les pensionnaires d'institution).....	1.
2,415	375	910	560	260	415	Population totale (sauf les pensionnaires d'institution) (1).....	2.
2,370	370	900	545	265	415	selon la langue parlée à la maison	
25	-	15	-	-	-	Réponses uniques.....	3.
2,345	370	885	550	265	415	Anglais.....	4.
-	-	-	-	-	-	Français.....	5.
-	-	-	-	-	-	Langues non officielles.....	6.
-	-	-	-	-	-	Italien.....	7.
-	-	-	-	-	-	Grec.....	8.
-	-	-	-	-	-	Espagnol.....	9.
-	-	-	-	-	-	Portugais.....	10.
-	-	-	-	-	-	Chinois.....	11.
-	-	-	-	-	-	Autres langues.....	12.
40	5	10	10	-	-	Réponses multiples.....	13.
5	-	-	25	-	-	selon la langue officielle	
2,190	340	790	485	255	375	Anglais seulement.....	14.
220	35	120	40	10	40	Français seulement.....	15.
-	-	-	-	-	-	Anglais et français.....	16.
-	-	-	-	-	-	Ni l'anglais ni le français.....	17.
2,385	370	900	535	265	410	selon l'origine ethnique	
10	-	25	5	10	-	Origines uniques.....	18.
2,365	365	865	535	260	410	Britannique (2).....	19.
-	-	5	-	-	-	Français (3).....	20.
-	-	-	-	-	-	Italien.....	21.
-	-	-	-	-	-	Juif.....	22.
-	-	-	-	-	-	Autochtones.....	23.
-	-	-	-	-	-	Grec.....	24.
-	-	-	-	-	-	Noir.....	25.
10	-	10	-	-	-	Autres origines uniques.....	26.
30	5	10	20	-	5	Origines multiples (4).....	27.
2,395	370	910	560	265	410	selon la citoyenneté	
20	5	-	-	-	10	Citoyenneté canadienne (5).....	28.
-	-	-	-	-	-	Citoyenneté autre que canadienne (6).....	29.
2,390	370	905	560	260	405	selon le lieu de naissance	
2,350	355	895	525	260	410	Population non immigrante (7).....	30.
30	5	5	-	-	5	Née dans la province de résidence.....	31.
10	5	-	-	-	5	Population immigrante.....	32.
15	-	-	-	-	-	États-Unis d'Amérique.....	33.
-	-	5	-	-	-	Autres Amériques (8).....	34.
-	-	-	-	-	-	Royaume-Uni.....	35.
-	-	-	-	-	-	Autres Europees (9).....	36.
-	-	-	-	-	-	Afrique.....	37.
5	-	-	-	-	-	Asie.....	38.
-	-	-	-	-	-	Autres (10).....	39.
25	5	5	-	-	5	Population immigrante totale.....	40.
-	-	-	-	-	-	selon la période d'immigration	
-	-	-	-	-	-	Avant 1946.....	41.
-	-	-	-	-	-	1946 - 1966.....	42.
10	-	5	-	-	10	1967 - 1977.....	43.
5	5	-	-	-	-	1978 - 1982.....	44.
10	-	-	-	-	-	1983 - 1986 (11).....	45.
10	-	-	-	-	5	selon l'âge à l'immigration	
10	-	-	-	-	-	0 - 4 ans.....	46.
5	5	5	-	-	-	5 - 19 ans.....	47.
-	-	-	-	-	-	20 ans et plus.....	48.
2,235	360	840	500	245	385	Population totale de 5 ans et plus.....	49.
1,785	290	590	440	240	325	selon la mobilité	
445	70	250	60	5	55	Personnes n'ayant pas déménagé.....	50.
230	20	145	30	-	-	Personnes ayant déménagé.....	51.
220	55	105	30	5	55	Non-migrants (12).....	52.
55	10	25	5	-	55	Migrants (13).....	53.
160	40	80	20	5	-	De la même division de recensement.....	54.
-	-	-	-	-	-	De la même province.....	55.
-	-	-	-	-	-	D'une province différente.....	56.
-	-	-	-	-	-	De l'extérieur du Canada.....	57.

Voir nota et renvoi(s) sur l'encart à la fin de la publication.

Selected Characteristics for Census Divisions and Census Subdivisions, 1986 Census - 20% Sample Data

No.	Characteristics	Saint-Honoré, P	Saint-Jean-de-la-Lande, P	Saint-Joseph-de-Beauce, P	Saint-Joseph-de-Beauce, V	Saint-Joseph-des-Érables, SD	Saint-Jules, P
POPULATION CHARACTERISTICS (continued)							
1.	Total population 15 years and over.....	545	510	765	2,385	325	470
by highest level of schooling							
2.	Less than Grade 9(14).....	180	230	165	770	105	195
3.	Grades 9-13 - Without secondary certificate...	160	125	130	470	65	90
4.	- With secondary certificate.....	75	55	225	380	25	60
5.	Trades certificate or diploma.....	35	20	25	90	15	40
Other non-university education only(15)							
6.	- Without certificate.....	35	10	35	150	15	20
7.	- With certificate(16).....	30	50	135	290	50	50
8.	University(17) - Without degree.....	15	15	25	85	25	10
9.	- With degree.....	15	-	35	140	25	5
by sex and major field of study							
10.	Males with postsecondary(18) qualifications...	55	45	135	295	55	55
Educational, recreational and counselling services.....							
11.		5	-	15	45	10	-
12.	Fine and applied arts.....	-	-	5	15	-	-
Humanities and related fields.....							
13.		-	-	-	20	5	-
14.	Social sciences and related fields.....	-	-	15	15	-	5
15.	Commerce, management and business admin.	5	5	30	45	5	-
Agricultural and biological sciences/technologies.....							
16.		15	5	15	20	5	5
17.	Engineering and applied sciences.....	10	-	5	5	-	-
Engineering and applied science technologies and trades.....							
18.		15	30	55	115	20	40
19.	Health professions, sciences and tech.	-	-	-	15	5	-
20.	Mathematics and physical sciences.....	-	-	-	10	10	-
21.	All other(19).....	-	-	-	-	-	-
22.	Females with postsecondary(18) qualifications...	40	35	80	280	50	45
Educational, recreational and counselling services.....							
23.		10	10	20	60	20	15
24.	Fine and applied arts.....	-	-	-	25	5	10
Humanities and related fields.....							
25.		-	-	5	10	-	-
26.	Social sciences and related fields.....	-	-	-	20	-	5
27.	Commerce, management and business admin.	10	10	35	80	5	15
Agricultural and biological sciences/technologies.....							
28.		-	5	5	20	5	-
29.	Engineering and applied sciences.....	5	-	-	-	-	-
Engineering and applied science technologies and trades.....							
30.		-	-	-	10	5	-
31.	Health professions, sciences and tech.	5	10	10	45	5	5
32.	Mathematics and physical sciences.....	5	-	-	-	-	-
33.	All other(19).....	-	-	-	5	-	-
by labour force activity							
34.	Males - 15 years and over.....	275	255	425	1,165	170	245
35.	In the labour force.....	230	165	380	820	115	230
36.	Employed.....	210	150	355	725	110	225
37.	Unemployed.....	20	10	25	95	5	-
38.	Participation rate.....	83.6	64.7	89.4	70.4	67.6	93.9
39.	Married (excludes separated).....	86.5	71.0	94.1	74.5	78.3	89.7
40.	Unemployment rate.....	8.7	6.1	6.6	11.6	4.3	-
41.	Females - 15 years and over.....	270	250	340	1,220	155	230
42.	In the labour force.....	155	90	195	540	70	115
43.	Employed.....	135	85	180	465	65	100
44.	Unemployed.....	15	10	20	70	5	15
45.	Participation rate.....	57.4	34.6	57.4	44.3	45.2	50.0
46.	Married (excludes separated).....	64.9	40.0	63.5	46.4	45.5	50.0
47.	Unemployment rate.....	9.7	11.1	10.3	13.0	7.1	13.0
48.	Both sexes - Participation rate.....	69.7	49.5	74.5	57.0	59.4	72.6
49.	15-24 years.....	65.7	60.0	72.7	66.3	57.1	72.0
50.	25 years and over.....	72.6	45.8	75.0	55.1	60.0	72.9
51.	Married (excludes separated).....	76.7	55.7	78.6	60.5	63.0	70.5
52.	Unemployment rate.....	9.2	7.8	7.9	12.1	7.9	4.3
53.	15-24 years.....	16.7	16.7	16.7	24.6	-	-
54.	25 years and over.....	7.5	3.0	6.7	9.0	10.0	5.9

See note(s) and footnote(s) on foldout at end of publication.

Certaines caractéristiques des divisions de recensement et subdivisions de recensement,
recensement de 1986 - données-échantillon (20%)

Saint-Martin, P	Saint-Philibert, SD	Saint-Pierre-de-Broughton, SD	Saint-René, P	Saint-Séverin, P	Saint-Simon-les-Mines, SD	Caractéristiques	N°
						CARACTÉRISTIQUES DE LA POPULATION (suite)	
1.885	295	690	390	225	325	Population totale de 15 ans et plus.....	1.
825	125	210	125	120	110	selon le plus haut niveau de scolarité atteint	
515	35	140	135	10	75	N'ayant pas atteint la 9e année(14).....	2.
195	65	90	35	40	65	9e-13e année - Sans certificat d'études	
85	25	45	35	30	30	secondaires.....	3.
55	10	45	20	15	10	- Avec certificat d'études	
110	15	105	25	15	20	secondaires.....	4.
60	-	25	5	-	-	Certificat ou diplôme d'une école de métiers.	5.
45	20	30	5	-	10	Autres études non universitaires	
						seulement (15)	
						- Sans certificat.....	6.
						- Avec certificat (16).....	7.
						Études universitaires (17) - Sans grade.....	8.
						- Avec grade.....	9.
160	35	115	30	20	45	selon le sexe et le principal domaine d'études	
20	-	15	-	-	-	Hommes ayant terminé des études	
-	10	-	-	-	-	postsecondaires (18).....	10.
15	-	-	-	-	-	Enseignement, loisirs et orientation.....	11.
10	-	5	-	-	-	Beaux-arts et arts appliqués.....	12.
20	5	15	10	5	5	Lettres, sciences humaines et disciplines	
10	-	10	-	-	10	connexes.....	13.
-	-	-	-	-	-	Sciences sociales et disciplines connexes....	14.
85	20	70	20	15	30	Commerce, gestion et admin. des affaires....	15.
-	-	-	-	-	-	Sciences et techniques agricoles et	
-	-	-	-	-	-	biologiques.....	16.
130	20	90	40	20	15	Génie et sciences appliquées.....	17.
30	5	35	5	10	10	Techniques et métiers du génie et des	
15	-	5	-	5	5	sciences appliquées.....	18.
5	-	-	-	-	-	Professions, sciences et techn. de la santé.	19.
5	5	5	-	-	-	Mathématiques et sciences physiques.....	20.
40	5	20	20	5	5	Autres disciplines (19).....	21.
10	10	-	5	-	-	Femmes ayant terminé des études	
5	-	-	-	-	-	postsecondaires (18).....	22.
-	-	10	-	-	-	Enseignement, loisirs et orientation.....	23.
15	-	10	5	-	-	Beaux-arts et arts appliqués.....	24.
-	-	-	-	-	-	Lettres, sciences humaines et disciplines	
985	170	335	215	120	175	connexes.....	25.
650	125	270	150	80	150	Sciences sociales et disciplines connexes....	25.
605	90	250	135	55	130	Commerce, gestion et admin. des affaires....	27.
50	35	20	15	25	20	Sciences et techniques agricoles et	
66.0	73.5	80.6	69.8	66.7	85.7	biologiques.....	28.
73.4	88.2	83.3	87.5	53.3	94.1	Génie et sciences appliquées.....	29.
7.7	28.0	7.4	10.0	31.3	13.3	Techniques et métiers du génie et des	
900	125	355	170	105	145	sciences appliquées.....	30.
415	60	175	90	15	70	Professions, sciences et techn. de la santé.	31.
375	55	150	70	15	60	Mathématiques et sciences physiques.....	32.
45	5	30	20	-	10	Autres disciplines (19).....	33.
46.1	48.0	49.3	52.9	14.3	48.3	selon l'activité	
48.8	31.3	58.1	56.5	23.1	61.1	Hommes - 15 ans et plus.....	34.
10.8	8.3	17.1	22.2	-	14.3	Faisant partie de la population active.....	35.
56.8	61.0	64.0	60.3	42.2	67.7	Occupés.....	36.
61.4	61.5	60.7	54.2	16.7	52.4	En chômage.....	37.
55.4	60.9	64.9	62.3	43.6	72.7	Taux d'activité.....	38.
						Mariés (ne comprend pas les séparés).....	39.
61.0	60.6	69.8	73.3	39.3	80.0	Femmes - 15 ans et plus.....	41.
8.9	22.2	10.1	14.9	26.3	13.6	Faisant partie de la population active.....	42.
15.7	12.5	11.8	38.5	-	-	Occupées.....	43.
6.7	25.0	11.1	6.1	29.4	18.8	En chômage.....	44.
						Taux d'activité.....	45.
						Mariées (ne comprend pas les séparées)....	46.
						Taux de chômage.....	47.
						Les deux sexes - Taux d'activité.....	48.
						15-24 ans.....	49.
						25 ans et plus.....	50.
						Marié(s) (ne comprend pas les	
						séparé(s)).....	51.
						Taux de chômage.....	52.
						15-24 ans.....	53.
						25 ans et plus.....	54.

Voir note et renvoi(s) sur l'encart à la fin de la publication.

Selected Characteristics for Census Divisions and Census Subdivisions, 1986 Census - 20% Sample Data

No.	Characteristics	Saint-Honoré, P	Saint-Jean-de-la-Lande, P	Saint-Joseph-de-Beauce, P	Saint-Joseph-de-Beauce, V	Saint-Joseph-des-Érables, SD	Saint-Jules, P
POPULATION CHARACTERISTICS (concluded)							
1.	Total labour force 15 years and over.....	380	255	575	1,360	190	345
2.	Not applicable (20).....	-	5	5	55	15	5
by industry divisions (21)							
3.	All industries (22).....	375	255	570	1,305	180	340
4.	Primary industries (Divisions A,B,C and D)...	215	30	140	35	75	90
5.	Manufacturing industries (Division E).....	65	80	130	360	20	170
6.	Construction industries (Division F).....	20	10	60	85	5	10
Transportation, storage, communication and other utility industries							
7.	(Divisions G and H).....	10	30	50	115	-	10
8.	Trade industries (Divisions I and J).....	40	30	70	210	5	10
9.	Finance, insurance and real estate industries (Divisions K and L).....	5	15	20	45	-	10
10.	Government service industries (Division N)...	-	10	20	70	5	15
11.	Other service industries (Divisions M, O, P, Q and R).....	25	45	85	390	65	30
by sex and occupation major groups (21)							
12.	Males - All occupations (22).....	230	155	380	800	110	230
Managerial, administrative and related occupations.....							
13.	10	10	30	85	-	30
14.	Teaching and related occupations.....	-	-	15	40	15	-
15.	Occupations in medicine and health.....	-	-	-	15	-	-
Technological, social, religious, artistic and related occupations (23).....							
16.	-	-	15	35	-	-
17.	Clerical and related occupations.....	5	5	15	40	-	5
18.	Sales occupations.....	5	5	50	75	-	5
19.	Service occupations.....	5	-	5	65	-	10
20.	Primary occupations (24).....	135	20	100	20	70	55
21.	Processing occupations.....	15	10	-	30	5	30
Machining, product fabricating, assembling and repairing occupations (25).....							
22.	30	60	50	190	10	45
23.	Construction trades occupations.....	20	10	40	155	10	10
24.	Transport equipment operating occupations.....	10	25	20	25	-	-
25.	Other (26).....	5	20	30	20	5	30
26.	Females - All occupations (22).....	150	90	190	510	70	115
Managerial, administrative and related occupations.....							
27.	-	5	15	45	10	10
28.	Teaching and related occupations.....	5	-	10	60	10	15
29.	Occupations in medicine and health.....	-	10	10	45	10	-
Technological, social, religious, artistic and related occupations (23).....							
30.	5	-	5	40	-	5
31.	Clerical and related occupations.....	25	5	55	145	25	25
32.	Sales occupations.....	15	15	5	35	-	-
33.	Service occupations.....	15	15	10	50	15	5
34.	Primary occupations (24).....	65	10	40	5	5	20
35.	Processing occupations.....	-	-	-	20	-	-
Machining, product fabricating, assembling and repairing occupations (25).....							
36.	25	30	30	60	-	40
37.	Construction trades occupations.....	-	-	5	5	-	-
38.	Transport equipment operating occupations.....	-	5	5	-	-	-
39.	Other (26).....	-	-	5	-	-	-
by sex and class of worker							
40.	Males - All classes of worker (22) (27).....	230	160	375	800	110	230
41.	Paid workers (28).....	110	125	265	740	50	160
42.	Self-employed (29).....	105	35	105	50	50	55
43.	Females - All classes of worker (22) (27).....	150	95	190	510	65	115
44.	Paid workers (28).....	85	80	150	480	55	90
45.	Self-employed (29).....	15	10	5	20	5	10

See note(s) and footnote(s) on foldout at end of publication.

Certaines caractéristiques des divisions de recensement et subdivisions de recensement,
recensement de 1986 - données-échantillon (20%)

Saint-Martin, P	Saint-Philibert, SD	Saint-Pierre-de-Broughton, SD	Saint-René, P	Saint-Séverin, P	Saint-Simon-les-Mines, SD	Caractéristiques	N°
CARACTÉRISTIQUES DE LA POPULATION (fin)							
1,070	180	445	240	95	220	Population active totale de 15 ans et plus.....	1.
25	10	30	10	-	-	Sans objet (20).....	2.
selon les divisions d'industries (21)							
1,045	175	420	225	95	220	Toutes les industries (22).....	3.
145	50	150	15	40	35	Industries primaires (divisions A, B, C et D).....	4.
430	35	55	60	20	50	Industries manufacturières (division E).....	5.
75	15	35	5	5	35	Industries de la construction (division F).....	6.
55	10	25	5	5	10	Industries du transport, de l'entreposage, des communications et autres services publics (divisions G et H).....	7.
90	5	35	70	15	25	Industries du commerce (divisions I et J).....	8.
20	-	-	5	5	-	Industries des finances, des assurances et des agences immobilières (div. K et L).....	9.
25	10	15	-	-	5	Industries des services gouvernementaux (division N).....	10.
200	45	90	60	-	55	Autres industries de services (divisions M, O, P, Q et R).....	11.
selon le sexe et les grands groupes de professions (21)							
645	120	265	150	80	150	Hommes - Toutes les professions (22).....	12.
35	10	15	5	5	5	Directeurs, gérants, administrateurs et personnel assimilé.....	13.
30	-	10	-	-	-	Enseignants et personnel assimilé.....	14.
-	-	-	-	-	5	Médecine et santé.....	15.
15	5	15	-	-	-	Professions technologiques, sociales, religieuses, artistiques et personnel assimilé (23).....	16.
20	-	10	5	10	-	Employés de bureau et trav. assimilés.....	17.
30	-	-	25	-	5	Travailleurs spécialisés dans la vente.....	18.
25	15	5	30	-	20	Travailleurs spécialisés dans les services.....	19.
105	45	75	15	35	25	Travailleurs du secteur primaire (24).....	20.
40	15	25	10	-	-	Travailleurs des industries de transformation.....	21.
170	10	50	30	10	30	Usineurs, travailleurs spécialisés dans la fabrication, le montage et la réparation de produits (25).....	22.
60	15	25	5	5	35	Travailleurs du bâtiment.....	23.
70	-	20	15	10	20	Personnel d'exploitation des transports.....	24.
35	-	15	5	5	10	Autres (26).....	25.
400	50	155	80	15	70	Femmes - Toutes les professions (22).....	26.
20	-	-	10	-	5	Directeurs, gérants, administrateurs et personnel assimilé.....	27.
25	10	30	10	-	5	Enseignants et personnel assimilé.....	28.
25	-	15	-	-	-	Médecine et santé.....	29.
5	-	-	-	-	15	Professions technologiques, sociales, religieuses, artistiques et personnel assimilé (23).....	30.
60	-	30	10	5	5	Employés de bureau et trav. assimilés.....	31.
20	10	5	-	-	5	Travailleurs spécialisés dans la vente.....	32.
65	15	5	25	-	20	Travailleurs spécialisés dans les services.....	33.
30	-	40	-	5	-	Travailleurs du secteur primaire (24).....	34.
10	-	-	5	5	-	Travailleurs des industries de transformation.....	35.
130	15	25	25	-	10	Usineurs, travailleurs spécialisés dans la fabrication, le montage et la réparation de produits (25).....	36.
-	-	-	-	-	-	Travailleurs du bâtiment.....	37.
-	-	-	-	-	-	Personnel d'exploitation des transports.....	38.
10	-	5	-	-	5	Autres (26).....	39.
selon le sexe et la catégorie de travailleurs							
645	120	265	150	80	145	Hommes - Toutes les catégories de travailleurs (22) (27).....	40.
545	105	195	130	55	125	Travailleurs rémunérés (28).....	41.
95	15	55	20	25	15	Travailleurs autonomes (29).....	42.
400	50	155	75	15	70	Femmes - Toutes les catégories de travailleuses (22) (27).....	43.
350	55	110	75	10	70	Travailleuses rémunérées (28).....	44.
15	-	25	5	-	-	Travailleuses autonomes (29).....	45.

Voir note et renvoi(s) sur l'encart à la fin de la publication.

Selected Characteristics for Census Divisions and Census Subdivisions, 1986 Census - 20% Sample Data

No.	Characteristics	Saint-Honoré, P	Saint-Jean-de-la-Lande, P	Saint-Joseph-de-Beauce, P	Saint-Joseph-de-Beauce, V	Saint-Joseph-des-Érables, SD	Saint-Jules, P
DWELLING CHARACTERISTICS							
1.	Total number of occupied private dwellings.....	205	180	305	1,080	135	150
2.	Average number of rooms per dwelling.....	7.2	6.3	6.7	6.1	7.0	6.7
3.	Average value of dwelling (30).....	\$ 39,742	\$ 40,023	\$ 52,082	\$ 44,506	\$ 41,487	\$ 44,009
by period of construction							
4.	Before 1946.....	120	110	85	440	70	55
5.	1946 - 1960.....	5	35	25	100	25	20
6.	1961 - 1970.....	15	-	10	145	5	25
7.	1971 - 1980.....	55	20	150	340	35	20
8.	1981 - 1986 (11).....	15	20	30	50	5	25
9.	Dwellings with central heating (31) Total.....	125	145	240	1,055	110	110
Dwellings by principal heating fuel							
10.	- Gas (32).....	-	-	-	5	-	-
11.	Electricity (33).....	55	70	150	630	40	45
12.	Oil (34).....	5	25	25	365	20	25
13.	Other fuels (35).....	140	90	130	80	75	75
HOUSEHOLD CHARACTERISTICS							
14.	Total number of private households.....	205	180	305	1,085	135	150
15.	Average number of persons per room.....	0.6	0.5	0.5	0.5	0.5	0.6
Tenant one-family households without additional persons (36)							
16.	Average gross rent (monthly).....	\$ 5	\$ 10	\$ 25	\$ 205	\$ 15	\$ -
17.	Gross rent >= 30% of household income (37).....	50	264	255	285	139	-
18.	Gross rent >= 30% of household income (37).....	-	5	-	65	10	-
Owner one-family households without additional persons (36)							
19.	Average major payments for owners (monthly).....	\$ 75	\$ 100	\$ 165	\$ 615	\$ 60	\$ 80
20.	Owner's major payments >= 30% of household income (37).....	247	299	330	318	232	217
21.	Owner's major payments >= 30% of household income (37).....	15	20	15	60	10	10
1985 INCOME CHARACTERISTICS							
Total income (38)							
by sex and income group							
22.	Males 15 years and over with income.....	250	225	420	1,070	145	235
23.	Under \$1,000 (39).....	-	15	20	25	-	25
24.	\$ 1,000 - \$ 2,999.....	10	10	15	50	5	30
25.	3,000 - 4,999.....	5	10	20	85	5	15
26.	5,000 - 6,999.....	10	45	30	90	25	15
27.	7,000 - 9,999.....	55	25	50	90	35	25
28.	10,000 - 14,999.....	60	30	25	140	5	40
29.	15,000 - 19,999.....	45	55	110	145	40	30
30.	20,000 - 24,999.....	10	5	35	135	15	5
31.	25,000 - 29,999.....	25	25	35	85	5	15
32.	30,000 - 34,999.....	5	-	20	60	5	10
33.	35,000 and over.....	20	5	60	160	5	25
34.	Average income.....	\$ 25,594	\$ 13,574	\$ 19,386	\$ 19,567	\$ 14,238	\$ 15,091
35.	Median income.....	\$ 12,106	\$ 12,347	\$ 16,316	\$ 17,082	\$ 13,999	\$ 11,999
36.	Standard error of average income.....	\$ 5,732	\$ 1,464	\$ 1,497	\$ 943	\$ 1,463	\$ 2,022
37.	Females 15 years and over with income.....	195	190	220	955	100	145
38.	Under \$1,000 (39).....	35	10	20	55	10	30
39.	\$ 1,000 - \$ 2,999.....	50	20	35	95	10	20
40.	3,000 - 4,999.....	45	30	20	110	5	30
41.	5,000 - 6,999.....	25	55	15	150	25	15
42.	7,000 - 9,999.....	5	35	45	165	15	5
43.	10,000 - 14,999.....	5	35	30	140	20	25
44.	15,000 - 19,999.....	25	5	35	125	5	10
45.	20,000 - 24,999.....	-	-	-	40	5	5
46.	25,000 - 29,999.....	-	5	5	20	5	5
47.	30,000 - 34,999.....	5	-	-	15	-	-
48.	35,000 and over.....	-	-	10	45	5	5
49.	Average income.....	\$ 5,754	\$ 7,443	\$ 10,345	\$ 11,065	\$ 9,948	\$ 8,287
50.	Median income.....	\$ 3,749	\$ 6,224	\$ 7,820	\$ 7,741	\$ 6,980	\$ 4,399
51.	Standard error of average income.....	\$ 924	\$ 703	\$ 1,409	\$ 617	\$ 1,734	\$ 1,510

See note(s) and footnote(s) on foldout at end of publication.

Certaines caractéristiques des divisions de recensement et subdivisions de recensement,
recensement de 1986 - données-échantillon (20%)

Saint-Martin, P	Saint-Philibert, SD	Saint-Pierre-de-Broughton, SD	Saint-René, P	Saint-Séverin, P	Saint-Simons-Mines, SD	Caractéristiques	N°
CARACTÉRISTIQUES DU LOGEMENT							
815	105	330	140	85	125	Nombre total de logements privés occupés.....	1.
6.0	6.3	6.0	5.6	6.8	5.9	Nombre moyen de pièces par logement.....	2.
\$ 36.978	\$ 37.932	\$ 33.657	\$ 31.312	\$ 26.135	\$ 35.505	Valeur moyenne du logement (30).....	3.
selon la période de construction							
380	55	145	50	65	50	Avant 1946.....	4.
75	10	80	15	10	10	1946 - 1960.....	5.
75	20	15	15	-	15	1961 - 1970.....	6.
205	15	75	45	10	45	1971 - 1980.....	7.
80	-	15	20	5	-	1981 - 1986(11).....	8.
Logements avec chauffage central (31)							
685	75	260	120	45	110	Total.....	9.
Logements selon le principal combustible utilisé pour le chauffage							
-	-	-	-	-	-	Gaz (32).....	10.
425	10	160	85	5	70	Électricité (33).....	11.
115	15	60	20	35	25	Huile (mazout) (34).....	12.
280	75	105	40	45	30	Autres combustibles (35).....	13.
CARACTÉRISTIQUES DU MÉNAGE							
815	105	330	140	85	125	Nombre total de ménages privés.....	14.
0.5	0.5	0.5	0.7	0.4	0.6	Nombre moyen de personnes par pièce.....	15.
Ménages unifamiliaux locataires sans autres personnes (36)							
85	-	25	-	5	5	Loyer brut moyen (mensuel).....	16.
\$ 278	\$ 286	\$ 334	\$ -	\$ 100	\$ 150	Loyer brut >= 30% du revenu du ménage (37).....	17.
15	-	20	-	-	-		18.
Ménages unifamiliaux propriétaires sans autres personnes (36)							
505	60	170	115	45	85	Principales dépenses moyennes de propriété (mensuelles).....	19.
\$ 261	\$ 214	\$ 229	\$ 308	\$ 210	\$ 274	Principales dépenses de propriété >= 30% du revenu du ménage (37).....	20.
50	-	10	15	5	5		21.
CARACTÉRISTIQUES DU REVENU - 1985							
Revenu total (38)							
selon le sexe et la tranche de revenu							
Hommes de 15 ans et plus ayant un revenu.....							22.
915	150	310	185	115	150	Moins de \$1,000 (39).....	23.
25	5	15	-	-	-	\$ 1,000 - \$ 2,999.....	24.
55	10	10	5	-	-	3,000 - 4,999.....	25.
55	30	35	30	10	10	5,000 - 6,999.....	26.
65	30	25	25	20	25	7,000 - 9,999.....	27.
110	15	55	15	35	15	10,000 - 14,999.....	28.
235	25	30	60	30	20	15,000 - 19,999.....	29.
155	20	50	15	15	30	20,000 - 24,999.....	30.
85	15	20	20	10	15	25,000 - 29,999.....	31.
55	-	20	5	10	10	30,000 - 34,999.....	32.
15	5	20	10	-	10	35,000 et plus.....	33.
55	-	35	-	-	15	Revenu moyen.....	34.
\$ 14,794	\$ 10,797	\$ 16,422	\$ 12,685	\$ 12,901	\$ 18,526	Revenu médian.....	35.
\$ 13,282	\$ 7,499	\$ 13,499	\$ 12,285	\$ 10,614	\$ 15,812	Erreur type du revenu moyen.....	36.
\$ 721	\$ 1,302	\$ 1,480	\$ 1,098	\$ 1,197	\$ 2,151		
Femmes de 15 ans et plus ayant un revenu.....							37.
640	90	275	135	70	100	Moins de \$1,000 (39).....	38.
25	-	15	10	-	-	\$ 1,000 - \$ 2,999.....	39.
85	10	30	25	10	20	3,000 - 4,999.....	40.
90	20	35	15	10	15	5,000 - 6,999.....	41.
80	10	70	20	25	5	7,000 - 9,999.....	42.
130	20	45	15	10	20	10,000 - 14,999.....	43.
140	15	45	30	10	25	15,000 - 19,999.....	44.
50	10	15	5	15	-	20,000 - 24,999.....	45.
25	10	5	10	-	5	25,000 - 29,999.....	46.
15	-	5	-	-	-	30,000 - 34,999.....	47.
5	-	5	-	-	-	35,000 et plus.....	48.
\$ 9,205	\$ 9,604	\$ 8,341	\$ 8,555	\$ 8,316	\$ 13,143	Revenu moyen.....	49.
\$ 7,612	\$ 7,999	\$ 6,624	\$ 5,799	\$ 6,110	\$ 7,999	Revenu médian.....	50.
\$ 533	\$ 1,502	\$ 834	\$ 1,340	\$ 1,121	\$ 2,741	Erreur type du revenu moyen.....	51.

Voir nota et renvoi (s) sur l'encart à la fin de la publication.

Selected Characteristics for Census Divisions and Census Subdivisions, 1986 Census - 20% Sample Data

No.	Characteristics	Saint-Honoré, P	Saint-Jean-de-la-Lande, P	Saint-Joseph-de-Beauce, P	Saint-Joseph-de-Beauce, V	Saint-Joseph-des-Érables, SD	Saint-Jules, P
1985 INCOME CHARACTERISTICS (concluded)							
by composition of total income(40)							
1.	Total.....	100.0%	100.0%	100.0%	100.0%	100.0%	100.0%
2.	Employment income.....	85.6%	89.3%	83.4%	73.8%	73.6%	70.3%
3.	Government transfer payments.....	10.5%	24.7%	12.9%	16.4%	17.7%	12.8%
4.	Other income.....	4.0%	6.0%	3.7%	9.8%	8.7%	16.9%
Employment income (41)							
by sex and work activity in 1985							
Males							
5.	Worked full year, full time(42).....	125	75	195	390	85	120
6.	Average employment income.....	\$ 38,982	\$ 16,415	\$ 22,759	\$ 26,682	\$ 16,358	\$ 15,104
7.	Standard error of average employment income...	\$ 10,874	\$ 1,445	\$ 2,340	\$ 1,455	\$ 1,788	\$ 2,261
8.	Worked part year or part time(43).....	90	80	160	380	15	70
9.	Average employment income.....	\$ 9,667	\$ 13,453	\$ 15,565	\$ 15,636	\$ 13,415	\$ 7,058
10.	Standard error of average employment income...	\$ 1,215	\$ 3,096	\$ 1,841	\$ 1,444	\$ 1,016	\$ 1,781
Females							
11.	Worked full year, full time(42).....	25	45	75	190	35	30
12.	Average employment income.....	\$ 8,760	\$ 10,630	\$ 17,040	\$ 17,405	\$ 12,740	\$ 19,548
13.	Standard error of average employment income...	\$ 3,828	\$ 1,842	\$ 2,980	\$ 1,425	\$ 3,059	\$ 3,957
14.	Worked part year or part time(43).....	100	50	80	315	15	75
15.	Average employment income.....	\$ 5,562	\$ 6,789	\$ 7,135	\$ 10,131	\$ 16,506	\$ 4,752
16.	Standard error of average employment income...	\$ 995	\$ 1,065	\$ 1,130	\$ 1,056	\$ 4,885	\$ 939
17.	Family income - All census families.....	185	175	260	850	125	145
18.	Under \$5,000.....	-	-	5	30	15	-
19.	\$ 5,000 - \$ 9,999.....	20	25	5	70	10	10
20.	10,000 - 14,999.....	30	30	5	115	10	25
21.	15,000 - 19,999.....	10	40	20	80	30	20
22.	20,000 - 24,999.....	15	5	30	70	15	-
23.	25,000 - 29,999.....	50	30	35	55	15	15
24.	30,000 - 34,999.....	25	20	25	110	10	20
25.	35,000 - 39,999.....	5	5	55	50	5	10
26.	40,000 - 49,999.....	10	10	25	105	15	10
27.	50,000 and over.....	20	10	45	170	5	15
28.	Average income.....	\$ 39,246	\$ 23,095	\$ 35,744	\$ 32,412	\$ 23,226	\$ 29,555
29.	Median income.....	\$ 27,149	\$ 18,499	\$ 32,874	\$ 30,260	\$ 19,499	\$ 28,272
30.	Standard error of average income.....	\$ 7,571	\$ 2,037	\$ 2,376	\$ 1,414	\$ 2,785	\$ 3,387
Incidence of low income(37)							
31.	All economic families.....	190	165	265	890	135	155
32.	Low income economic families.....	40	45	15	135	30	45
33.	Incidence of low income(44).....	21.8%	26.4%	5.5%	14.9%	23.3%	29.0%
34.	All unattached individuals.....	25	25	40	205	5	-
35.	Low income unattached individuals.....	15	5	-	80	5	-
36.	Incidence of low income(44).....	54.4%	28.8%	-	38.0%	100.0%	-
37.	Total population in private households.....	810	670	1,105	3,050	465	635
38.	Persons in low income family units.....	180	175	50	470	110	170
39.	Incidence of low income(44).....	22.8%	26.2%	4.5%	15.5%	23.9%	26.8%
40.	Household income - All private households.....	205	185	305	1,085	140	150
41.	Under \$5,000.....	5	-	-	45	15	5
42.	\$ 5,000 - \$ 9,999.....	25	35	15	110	20	15
43.	10,000 - 14,999.....	40	25	5	150	5	25
44.	15,000 - 19,999.....	10	50	45	115	30	20
45.	20,000 - 24,999.....	15	5	35	120	10	5
46.	25,000 - 29,999.....	50	25	35	70	10	20
47.	30,000 - 34,999.....	25	20	25	120	10	20
48.	35,000 - 39,999.....	5	5	55	65	10	15
49.	40,000 - 49,999.....	15	10	30	110	15	10
50.	50,000 and over.....	20	10	45	180	5	20
51.	Average income.....	\$ 36,248	\$ 23,071	\$ 34,191	\$ 29,612	\$ 21,631	\$ 31,098
52.	Median income.....	\$ 25,449	\$ 18,466	\$ 31,428	\$ 25,070	\$ 18,110	\$ 28,408
53.	Standard error of average income.....	\$ 6,892	\$ 2,056	\$ 2,232	\$ 1,229	\$ 2,780	\$ 4,430

See note(s) and footnote(s) on foldout at end of publication.

Certaines caractéristiques des divisions de recensement et subdivisions de recensement,
recensement de 1986 - données-échantillon (20%)

Saint-Martin, P	Saint-Philibert, SD	Saint-Pierre-de-Broughton, SD	Saint-René, P	Saint-Séverin, P	Saint-Simon-les-Mines, SD	Caractéristiques	N°
CARACTÉRISTIQUES DU REVENU - 1985							
(fin)							
selon la composition du revenu total (40)							
100.0%	100.0%	100.0%	100.0%	100.0%	100.0%	Total.....	1.
71.8%	75.3%	71.4%	67.1%	51.7%	82.9%	Revenu d'emploi.....	2.
20.8%	23.2%	23.6%	23.6%	34.4%	12.5%	Transferts gouvernementaux.....	3.
7.4%	1.5%	5.0%	9.3%	13.9%	4.6%	Autres revenus.....	4.
Revenu d'emploi (41)							
selon le sexe et le travail en 1985							
Hommes							
250	35	105	55	25	40	Travaillé toute l'année à plein temps(42).....	5.
\$ 20,540	\$ 11,437	\$ 23,190	\$ 14,674	\$ 12,164	\$ 16,756	Revenu moyen d'emploi.....	6.
\$ 1,522	\$ 2,495	\$ 2,460	\$ 1,108	\$ 3,635	\$ 4,605	Erreur type du revenu moyen d'emploi.....	7.
380	80	135	80	55	100	Travaillé une partie de l'année ou à temps partiel (43).....	8.
\$ 12,710	\$ 11,124	\$ 12,394	\$ 9,190	\$ 10,472	\$ 16,071	Revenu moyen d'emploi.....	9.
\$ 874	\$ 1,776	\$ 2,219	\$ 1,062	\$ 1,890	\$ 2,142	Erreur type du revenu moyen d'emploi.....	10.
Femmes							
115	10	40	30	5	20	Travaillé toute l'année à plein temps(42).....	11.
\$ 15,293	\$ 18,492	\$ 16,883	\$ 14,603	\$ 14,635	\$ 17,877	Revenu moyen d'emploi.....	12.
\$ 1,379	\$ 5,305	\$ 3,663	\$ 2,346	\$ -	\$ 6,230	Erreur type du revenu moyen d'emploi.....	13.
285	40	90	50	15	55	Travaillé une partie de l'année ou à temps partiel (43).....	14.
\$ 7,911	\$ 10,612	\$ 5,513	\$ 8,709	\$ 9,097	\$ 13,990	Revenu moyen d'emploi.....	15.
\$ 643	\$ 1,985	\$ 950	\$ 1,870	\$ 1,850	\$ 4,223	Erreur type du revenu moyen d'emploi.....	16.
Revenu de la famille -							
Toutes les familles de recensement.....							17.
675	95	240	125	75	100	Moins de \$5,000.....	18.
15	-	15	-	-	5	\$ 5,000 - \$ 9,999.....	19.
50	15	20	5	10	5	10,000 - 14,999.....	20.
90	20	40	15	15	25	15,000 - 19,999.....	21.
135	5	25	15	15	25	20,000 - 24,999.....	22.
115	15	25	20	15	5	25,000 - 29,999.....	23.
80	20	30	15	5	5	30,000 - 34,999.....	24.
50	5	25	10	10	5	35,000 - 39,999.....	25.
35	5	5	15	10	20	40,000 - 49,999.....	26.
50	10	35	20	-	20	50,000 et plus.....	27.
55	-	20	-	5	20	Revenu moyen.....	28.
\$ 25,159	\$ 22,747	\$ 25,706	\$ 26,449	\$ 25,461	\$ 36,522	Revenu médian.....	29.
\$ 22,121	\$ 23,599	\$ 24,499	\$ 25,332	\$ 22,416	\$ 32,399	Erreur type du revenu moyen.....	30.
\$ 1,141	\$ 2,273	\$ 1,899	\$ 2,124	\$ 2,814	\$ 4,175		
Fréquence des unités à faible revenu(37)							
685	100	235	125	85	105	Toutes les familles économiques.....	31.
125	25	50	25	5	10	Familles économiques à faible revenu.....	32.
18.2%	25.8%	21.1%	18.7%	4.5%	10.2%	Fréquence des unités à faible revenu(44).....	33.
135	15	95	30	5	20	Toutes les personnes seules.....	34.
55	-	25	20	-	10	Personnes seules à faible revenu.....	35.
41.0%	15.8%	28.0%	64.8%	-	50.1%	Fréquence des unités à faible revenu(44).....	36.
2,390	375	910	560	265	410	Population totale dans les ménages privés.....	37.
465	95	210	145	15	50	Personnes dans les unités familiales à faible revenu.....	38.
19.5%	26.4%	23.3%	26.1%	5.9%	11.7%	Fréquence des unités à faible revenu(44).....	39.
820	105	330	145	85	130	Revenu des ménages - Tous les ménages privés.....	40.
25	-	10	5	-	10	Moins de \$5,000.....	41.
105	20	60	20	5	5	\$ 5,000 - \$ 9,999.....	42.
115	20	65	20	10	5	10,000 - 14,999.....	43.
140	5	40	15	30	20	15,000 - 19,999.....	44.
130	10	25	20	15	10	20,000 - 24,999.....	45.
95	20	35	15	5	25	25,000 - 29,999.....	46.
55	10	35	15	5	10	30,000 - 34,999.....	47.
35	10	5	15	10	5	35,000 - 39,999.....	48.
50	10	35	20	-	20	40,000 - 49,999.....	49.
55	-	20	-	5	25	50,000 et plus.....	50.
\$ 23,243	\$ 22,945	\$ 22,867	\$ 23,644	\$ 23,395	\$ 34,000	Revenu moyen.....	51.
\$ 20,499	\$ 23,599	\$ 18,399	\$ 23,099	\$ 19,943	\$ 26,599	Revenu médian.....	52.
\$ 1,011	\$ 2,300	\$ 1,550	\$ 2,151	\$ 2,609	\$ 3,779	Erreur type du revenu moyen.....	53.

Voir note et renvoi(s) sur l'encart à la fin de la publication.

Selected Characteristics for Census Divisions and Census Subdivisions, 1986 Census - 20% Sample Data

No.	Characteristics	Saint-Théophile, SD	Saint-Victor, VL	Saint-Victor-de-Tring, SD	Saint-Zacharie, SD	Saint-Zacharie, VL	Sainte-Aurélie, SD
POPULATION CHARACTERISTICS							
1.	Total population (including institutional residents).....	870	1,105	1,235	1,095	1,210	1,000
2.	Total population (non-institutional) (1).....	870	1,120	1,135	1,065	1,205	1,010
by home language							
3.	Single responses.....	865	1,110	1,125	1,060	1,200	1,015
4.	English.....	15	-	15	-	10	5
5.	French.....	845	1,110	1,110	1,065	1,190	1,010
6.	Non-official languages.....	-	-	-	-	-	-
7.	Italian.....	-	-	-	-	-	-
8.	Greek.....	-	-	-	-	-	-
9.	Spanish.....	-	-	-	-	-	-
10.	Portuguese.....	-	-	-	-	-	-
11.	Chinese.....	-	-	-	-	-	-
12.	Other languages.....	-	-	-	-	-	-
13.	Multiple responses.....	5	5	10	-	10	-
by official language							
14.	English only.....	-	-	-	-	-	-
15.	French only.....	765	1,065	1,025	1,005	1,090	925
16.	Both English and French.....	110	55	105	60	110	85
17.	Neither English nor French.....	-	-	-	-	-	-
by ethnic origin							
18.	Single origins.....	870	1,115	1,125	1,045	1,200	965
19.	British (2).....	15	30	5	-	85	65
20.	French (3).....	855	1,075	1,100	1,040	1,115	895
21.	Italian.....	-	15	-	-	-	-
22.	Jewish.....	-	-	-	-	-	-
23.	Aboriginal peoples.....	5	-	20	-	-	5
24.	Greek.....	-	-	-	-	-	-
25.	Black.....	-	-	-	-	-	-
26.	Other single origins.....	-	-	-	-	-	-
27.	Multiple origins (4).....	-	-	10	20	5	50
by citizenship							
28.	Canadian citizenship (5).....	860	1,115	1,135	1,060	1,205	1,010
29.	Citizenship other than Canadian (5).....	10	-	-	5	-	5
by place of birth							
30.	Non-immigrant population (7).....	860	1,115	1,115	1,060	1,190	1,010
31.	Born in province of residence.....	840	1,075	1,070	1,060	1,170	1,005
32.	Immigrant population.....	10	-	15	5	15	5
33.	United States of America.....	15	-	20	-	15	5
34.	Other Americas (8).....	-	-	-	-	-	-
35.	United Kingdom.....	-	-	-	-	-	-
36.	Other Europe (9).....	-	-	-	-	-	-
37.	Africa.....	-	-	-	-	-	-
38.	Asia.....	-	-	-	-	-	-
39.	Other (10).....	-	-	-	-	-	-
40.	Total immigrant population.....	10	-	20	5	15	5
by period of immigration							
41.	Before 1945.....	-	-	-	-	10	5
42.	1946 - 1965.....	-	-	-	-	-	-
43.	1967 - 1977.....	-	-	20	5	5	-
44.	1978 - 1982.....	-	-	-	-	-	-
45.	1983 - 1985 (11).....	15	-	-	-	-	-
by age at immigration							
46.	0 - 4 years.....	5	-	15	5	5	5
47.	5 - 19 years.....	5	-	-	-	10	-
48.	20 years and over.....	-	-	-	-	-	-
49.	Total population 5 years and over.....	800	1,040	1,015	975	1,125	910
by mobility status							
50.	Non-movers.....	600	850	960	805	865	740
51.	Movers.....	200	185	55	170	255	170
52.	Non-migrants (12).....	115	150	15	140	220	50
53.	Migrants (13).....	80	40	45	30	45	120
54.	From same census division.....	40	10	15	30	25	55
55.	From same province.....	20	15	30	-	15	50
56.	From different province.....	-	-	-	-	5	-
57.	From outside Canada.....	25	15	-	-	-	10

See note(s) and footnote(s) on foldout at end of publication.

Certaines caractéristiques des divisions de recensement et subdivisions de recensement,
recensement de 1986 - données-échantillon (20%)

Sainte-Clotilde-de-Beauce, SD	Sainte-Marie, V	Saints-Anges, P	Shenley, CT	Tring Junction, VL	Vallée-Jonction, VL	Caractéristiques	N°
CARACTÉRISTIQUES DE LA POPULATION							
555	9,535	810	1,030	1,330	1,170	Population totale (y compris les pensionnaires d'institution).....	1.
530	9,495	800	1,075	1,395	1,195	Population totale (sauf les pensionnaires d'institution) (1).....	2.
selon la langue parlée à la maison							
525	9,430	785	1,065	1,375	1,190	Réponses uniques.....	3.
-	80	-	5	5	20	Anglais.....	4.
530	9,345	785	1,050	1,370	1,175	Français.....	5.
-	-	-	-	-	-	Langues non officielles.....	6.
-	-	-	-	-	-	Italien.....	7.
-	-	-	-	-	-	Grec.....	8.
-	-	-	-	-	-	Espagnol.....	9.
-	-	-	-	-	-	Portugais.....	10.
-	-	-	-	-	-	Chinois.....	11.
-	-	-	-	-	-	Autres langues.....	12.
-	65	10	-	15	10	Réponses multiples.....	13.
selon la langue officielle							
-	-	-	-	-	-	Anglais seulement.....	14.
500	8,030	750	995	1,285	1,060	Français seulement.....	15.
25	1,460	45	80	110	140	Anglais et français.....	16.
-	-	-	-	-	-	Ni l'anglais ni le français.....	17.
selon l'origine ethnique							
530	9,340	755	1,055	1,380	1,175	Origines uniques.....	18.
-	145	20	5	-	5	Britannique (2).....	19.
530	9,125	735	1,035	1,380	1,170	Français (3).....	20.
-	5	-	-	-	-	Italien.....	21.
-	-	-	-	-	-	Juif.....	22.
-	30	-	-	-	-	Autochtones.....	23.
-	-	-	-	-	-	Grec.....	24.
-	-	-	-	-	-	Noir.....	25.
-	30	-	15	-	-	Autres origines uniques.....	26.
-	155	35	15	15	25	Origines multiples (4).....	27.
selon la citoyenneté							
530	9,485	800	1,075	1,395	1,200	Citoyenneté canadienne (5).....	28.
-	5	-	-	-	-	Citoyenneté autre que canadienne (6).....	29.
selon le lieu de naissance							
520	9,425	795	1,070	1,390	1,200	Population non immigrante (7).....	30.
500	9,320	780	1,065	1,375	1,185	Née dans la province de résidence.....	31.
-	65	-	-	5	-	Population immigrante.....	32.
5	35	-	-	5	-	États-Unis d'Amérique.....	33.
-	5	-	-	-	-	Autres Amériques (8).....	34.
-	-	-	-	-	-	Royaume-Uni.....	35.
-	15	-	-	-	-	Autres Europe (9).....	36.
-	-	-	-	-	-	Afrique.....	37.
-	10	-	-	-	-	Asie.....	38.
-	-	-	-	-	-	Autres (10).....	39.
5	70	-	-	-	-	Population immigrante totale.....	40.
selon la période d'immigration							
5	20	-	-	-	-	Avant 1946.....	41.
-	10	-	-	-	-	1946 - 1966.....	42.
-	35	-	-	-	-	1967 - 1977.....	43.
-	-	-	-	-	-	1978 - 1982.....	44.
-	-	-	-	-	-	1983 - 1986 (11).....	45.
selon l'âge à l'immigration							
5	20	-	-	-	-	0 - 4 ans.....	46.
-	30	-	-	-	-	5 - 19 ans.....	47.
-	10	-	-	-	-	20 ans et plus.....	48.
495	8,710	695	1,010	1,255	1,120	Population totale de 5 ans et plus.....	49.
selon la mobilité							
360	6,305	475	790	995	935	Personnes n'ayant pas déménagé.....	50.
135	2,405	220	220	260	185	Personnes ayant déménagé.....	51.
115	1,290	75	170	100	95	Non-migrants (12).....	52.
20	1,120	145	45	165	85	Migrants (13).....	53.
-	235	45	20	135	60	De la même division de recensement.....	54.
20	870	105	30	35	15	De la même province.....	55.
-	-	-	-	-	10	D'une province différente.....	56.
-	15	-	-	-	-	De l'extérieur du Canada.....	57.

Voir note et renvoi(s) sur l'encart à la fin de la publication.

Selected Characteristics for Census Divisions and Census Subdivisions, 1986 Census - 20% Sample Data

No.	Characteristics	Saint-Théophile, SD	Saint-Victor, VI	Saint-Victor-de-Tring, SD	Saint-Zacharie, SD	Saint-Zacharie, VI	Sainte-Aurélie, SD
POPULATION CHARACTERISTICS (continued)							
1.	Total population 15 years and over.....	645	875	795	800	950	745
by highest level of schooling							
2.	Less than Grade 9(14).....	225	385	345	420	430	335
3.	Grades 9-13 - Without secondary certificate...	230	185	220	185	235	150
4.	- With secondary certificate.....	100	135	110	75	95	65
5.	Trades certificate or diploma.....	20	35	30	60	40	65
Other non-university education only(15)							
6.	- Without certificate.....	40	65	30	25	60	30
7.	- With certificate(16).....	5	40	45	25	55	70
8.	University(17) - Without degree.....	5	10	5	10	25	25
9.	- With degree.....	15	15	5	-	15	-
by sex and major field of study							
10.	Males with postsecondary(18) qualifications...	25	55	45	45	65	75
Educational, recreational and counselling services.....							
11.		-	5	-	-	10	5
12.	Fine and applied arts.....	-	-	-	5	-	-
13.	Humanities and related fields.....	5	10	-	-	5	-
14.	Social sciences and related fields.....	-	-	-	-	-	5
15.	Commerce, management and business admin.	-	5	5	5	10	5
Agricultural and biological sciences/technologies.....							
16.		5	-	-	-	5	5
17.	Engineering and applied sciences.....	5	-	10	5	-	-
Engineering and applied science technologies and trades.....							
18.		15	30	20	25	40	60
19.	Health professions, sciences and tech.	-	-	5	-	-	-
20.	Mathematics and physical sciences.....	-	5	-	-	-	-
21.	All other(19).....	-	-	5	-	-	-
22.	Females with postsecondary(18) qualifications.	20	40	40	45	70	95
Educational, recreational and counselling services.....							
23.		5	10	15	5	20	20
24.	Fine and applied arts.....	5	5	-	15	15	15
25.	Humanities and related fields.....	-	-	-	-	-	5
26.	Social sciences and related fields.....	10	-	-	-	-	10
27.	Commerce, management and business admin.	5	20	15	5	25	30
Agricultural and biological sciences/technologies.....							
28.		-	-	-	25	10	10
29.	Engineering and applied sciences.....	-	-	-	-	-	-
Engineering and applied science technologies and trades.....							
30.		-	5	-	5	-	-
31.	Health professions, sciences and tech.	-	-	10	-	5	-
32.	Mathematics and physical sciences.....	-	-	-	-	-	5
33.	All other(19).....	-	-	-	-	-	-
by labour force activity							
34.	Males - 15 years and over.....	335	415	420	435	490	355
in the labour force.....							
35.		255	305	270	270	350	265
Employed.....							
36.		225	285	255	230	260	210
Unemployed.....							
37.		30	15	15	45	90	55
38.	Participation rate.....	75.1	73.5	64.3	62.1	71.4	74.6
Married (excludes separated).....							
39.		87.5	75.9	78.4	62.3	75.4	81.8
Unemployment rate.....							
40.		11.8	4.9	5.6	16.7	25.7	20.8
41.	Females - 15 years and over.....	305	465	370	365	465	390
in the labour force.....							
42.		145	190	170	120	195	125
Employed.....							
43.		125	185	165	95	165	115
Unemployed.....							
44.		20	10	5	25	30	15
45.	Participation rate.....	47.5	40.9	45.9	32.9	41.9	32.1
Married (excludes separated).....							
46.		53.8	45.5	45.3	31.4	44.3	26.7
Unemployment rate.....							
47.		13.8	5.3	2.9	20.8	15.4	12.0
48.	Both sexes - Participation rate.....	62.0	57.1	54.7	49.4	56.8	52.0
15-24 years.....							
49.		62.5	57.1	33.3	55.6	66.0	45.5
25 years and over.....							
50.		64.2	56.4	61.7	47.0	53.5	53.8
Married (excludes separated).....							
51.		69.6	60.2	62.1	47.6	59.8	54.5
Unemployment rate.....							
52.		12.5	5.0	4.6	17.7	22.2	17.9
15-24 years.....							
53.		5.0	20.0	-	8.0	25.8	20.0
25 years and over.....							
54.		14.8	1.3	5.4	24.1	20.8	15.9

See note(s) and footnote(s) on foldout at end of publication.

Certaines caractéristiques des divisions de recensement et subdivisions de recensement,
recensement de 1986 - données-échantillon (20%)

Sainte-Clotilde-de-Beauce, SD	Sainte-Marie, V	Saints-Anges, P	Shenley, CT	Tring-Jonction, VL	Vallée-Jonction, VL	Caractéristiques	N°
						CARACTÉRISTIQUES DE LA POPULATION (suite)	
340	7 135	545	890	1 020	990	Population totale de 15 ans et plus.....	1.
185	1 850	190	370	315	335	selon le plus haut niveau de scolarité atteint	
55	1 440	155	205	260	175	N'ayant pas atteint la 9e année(14).....	2.
55	1 260	95	80	150	160	9e-13e année - Sans certificat d'études secondaires.....	3.
25	380	25	60	100	55	- Avec certificat d'études secondaires.....	4.
15	430	-	40	35	65	Certificat ou diplôme d'une école de métiers. Autres études non universitaires seulement(15)	5.
10	1 025	40	70	105	125	- Sans certificat.....	6.
-	360	15	20	20	45	- Avec certificat(16).....	7.
-	385	25	40	20	40	Études universitaires(17) - Sans grade.....	8.
						- Avec grade.....	9.
25	1 110	40	105	155	125	selon le sexe et le principal domaine d'études	
-	80	-	-	5	-	Hommes ayant terminé des études postsecondaires(18).....	10.
-	20	-	-	-	5	Enseignement, loisirs et orientation.....	11.
-	50	-	5	15	15	Beaux-arts et arts appliqués.....	12.
-	30	-	5	-	20	Lettres, sciences humaines et disciplines connexes.....	13.
-	250	-	35	15	40	Sciences sociales et disciplines connexes.....	14.
-	70	10	5	-	-	Commerce, gestion et admin. des affaires.....	15.
-	55	-	-	-	-	Sciences et techniques agricoles et biologiques.....	16.
25	460	25	40	115	45	Génie et sciences appliquées.....	17.
-	30	-	-	-	5	Techniques et métiers du génie et des sciences appliquées.....	18.
-	35	-	15	-	5	Professions, sciences et techn. de la santé.....	19.
-	20	-	5	-	-	Mathématiques et sciences physiques.....	20.
10	955	65	85	95	135	Autres disciplines(19).....	21.
10	200	30	15	30	30	Femmes ayant terminé des études postsecondaires(18).....	22.
-	100	5	5	10	10	Enseignement, loisirs et orientation.....	23.
-	45	10	5	-	-	Beaux-arts et arts appliqués.....	24.
-	60	-	-	-	-	Lettres, sciences humaines et disciplines connexes.....	25.
-	305	15	30	20	40	Sciences sociales et disciplines connexes.....	26.
-	95	10	20	-	10	Commerce, gestion et admin. des affaires.....	27.
-	-	-	-	-	-	Sciences et techniques agricoles et biologiques.....	28.
-	35	-	-	5	15	Génie et sciences appliquées.....	29.
-	125	-	15	15	20	Techniques et métiers du génie et des sciences appliquées.....	30.
-	-	5	-	10	-	Professions, sciences et techn. de la santé.....	31.
-	-	-	-	-	-	Mathématiques et sciences physiques.....	32.
170	3 540	265	440	525	495	Autres disciplines(19).....	33.
150	2 835	205	325	365	355	selon l'activité	
125	2 645	200	285	320	305	Hommes - 15 ans et plus.....	34.
20	185	-	35	45	55	Faisant partie de la population active.....	35.
88.2	80.1	77.4	73.9	69.5	71.7	Occupés.....	36.
95.0	86.1	74.3	72.7	74.6	76.3	En chômage.....	37.
13.3	6.5	-	10.8	12.3	15.5	Taux d'activité.....	38.
165	3 595	280	445	495	490	Mariés (ne comprend pas les séparés).....	39.
75	1 845	120	225	195	235	Taux de chômage.....	40.
55	1 645	120	220	160	205	Femmes - 15 ans et plus.....	41.
20	200	-	5	40	30	Faisant partie de la population active.....	42.
45.5	51.3	42.9	50.6	39.4	48.0	Occupées.....	43.
48.0	51.3	54.3	45.5	42.4	50.0	En chômage.....	44.
26.7	10.8	-	2.2	20.5	12.8	Taux d'activité.....	45.
63.8	65.6	59.6	61.6	55.7	59.1	Mariées (ne comprend pas les séparées).....	46.
78.6	63.1	70.6	73.3	54.8	65.1	Taux de chômage.....	47.
61.1	66.2	58.2	57.6	55.3	57.7	Les deux sexes - Taux d'activité.....	48.
						15-24 ans.....	49.
						25 ans et plus.....	50.
						Marié(e)s (ne comprend pas les séparé(e)s).....	51.
73.5	68.6	63.4	60.6	59.6	62.4	Taux de chômage.....	52.
15.9	8.2	-	8.3	15.0	12.8	15-24 ans.....	53.
9.1	15.2	-	18.2	21.7	21.4	25 ans et plus.....	54.
18.2	6.4	-	2.6	13.5	10.0		

Voir note et renvoi(s) sur l'encart à la fin de la publication.

Selected Characteristics for Census Divisions and Census Subdivisions, 1986 Census - 20% Sample Data

No.	Characteristics	Saint-Théophile, SD	Saint-Victor, VL	Saint-Victor-de-Tring, SD	Saint-Zécharie, SD	Saint-Zécharie, VL	Sainte-Aurélie, SD
POPULATION CHARACTERISTICS (concluded)							
1.	Total labour force 15 years and over.....	400	495	440	395	540	390
2.	Not applicable (20).....	-	10	10	10	20	20
by industry divisions (21)							
3.	All industries (22).....	400	490	430	385	520	370
4.	Primary industries (Divisions A, B, C and D)...	55	5	140	110	100	80
5.	Manufacturing industries (Division E).....	205	215	180	160	160	130
6.	Construction industries (Division F).....	15	65	20	15	20	40
Transportation, storage, communication and other utility industries							
7.	(Divisions G and H).....	10	20	15	20	20	15
8.	Trade industries (Divisions I and J).....	50	55	35	10	70	50
9.	Finance, insurance and real estate industries (Divisions K and L).....	5	25	5	10	30	10
10.	Government service industries (Division N)...	5	25	5	5	25	-
11.	Other service industries (Divisions M, O, P, Q and R).....	55	75	45	55	90	50
by sex and occupation major groups (21)							
12.	Males - All occupations (22).....	255	295	260	270	345	260
Managerial, administrative and related occupations							
13.	-	5	25	5	15	5
14.	Teaching and related occupations.....	-	5	-	-	5	-
15.	Occupations in medicine and health.....	-	-	5	-	-	-
Technological, social, religious, artistic and related occupations (23)							
16.	10	5	5	-	5	-
17.	Clerical and related occupations.....	-	15	5	-	-	5
18.	Sales occupations.....	10	40	15	-	20	10
19.	Service occupations.....	5	15	-	10	35	-
20.	Primary occupations (24).....	35	-	100	105	85	60
21.	Processing occupations.....	40	40	35	40	35	65
Machining, product fabricating, assembling and repairing occupations (25)							
22.	70	55	40	45	75	35
23.	Construction trades occupations.....	15	75	15	35	20	50
24.	Transport equipment operating occupations.....	30	20	10	20	10	-
25.	Other (26).....	40	20	-	5	40	10
26.	Females - All occupations (22).....	145	190	170	120	175	115
Managerial, administrative and related occupations							
27.	5	15	5	-	10	5
28.	Teaching and related occupations.....	5	10	5	5	-	5
29.	Occupations in medicine and health.....	10	-	15	-	5	-
Technological, social, religious, artistic and related occupations (23)							
30.	-	-	5	5	-	-
31.	Clerical and related occupations.....	20	35	40	10	40	40
32.	Sales occupations.....	10	10	-	-	5	5
33.	Service occupations.....	25	25	15	25	40	25
34.	Primary occupations (24).....	5	-	25	5	15	-
35.	Processing occupations.....	10	5	20	-	5	-
Machining, product fabricating, assembling and repairing occupations (25)							
36.	45	85	25	65	55	20
37.	Construction trades occupations.....	-	-	-	-	-	-
38.	Transport equipment operating occupations.....	-	-	-	-	-	-
39.	Other (26).....	5	-	10	-	-	5
by sex and class of worker							
40.	Males - All classes of worker (22) (27).....	255	295	260	265	345	255
41.	Paid workers (28).....	200	280	155	245	315	220
42.	Self-employed (29).....	45	25	100	15	25	35
43.	Females - All classes of worker (22) (27).....	145	190	170	115	175	120
44.	Paid workers (28).....	130	180	130	115	165	110
45.	Self-employed (29).....	5	10	10	-	10	5

See note(s) and footnote(s) on foldout at end of publication.

Certaines caractéristiques des divisions de recensement et subdivisions de recensement,
recensement de 1986 - données-échantillon (20%)

Sainte-Clotilde-de-Béauce, SD	Sainte-Marie, V	Saints-Anges, P	Shenley, CT	Tring-Jonction, VL	Vallée-Jonction, VL	Caractéristiques	N°
						CARACTÉRISTIQUES DE LA POPULATION (fin)	
225	4,680	325	545	565	590	Population active totale de 15 ans et plus.....	1.
5	110	-	20	10	45	Sans objet (20).....	2.
						selon les divisions d'industries (21)	
220	4,570	330	525	555	545	Toutes les industries (22).....	3.
45	240	90	40	55	10	Industries primaires (divisions A, B, C et D).....	4.
40	1,650	100	220	245	205	Industries manufacturières (division E).....	5.
75	250	10	40	20	25	Industries de la construction (division F).....	6.
						Industries du transport, de l'entreposage, des communications et autres services publics (divisions G et H).....	7.
5	370	15	10	55	20	Industries du commerce (divisions I et J).....	8.
30	810	30	90	90	115	Industries des finances, des assurances et des agences immobilières (div. K et L).....	9.
5	175	-	15	-	10	Industries des services gouvernementaux (division M).....	10.
-	145	5	-	5	40	Autres industries de services (divisions M, O, P, Q et R).....	11.
15	935	70	100	80	105		
						selon le sexe et les grands groupes de professions (21)	
145	2,780	205	295	360	325	Hommes - Toutes les professions (22).....	12.
-	420	15	25	20	50	Directeurs, gérants, administrateurs et personnel assimilé.....	13.
5	70	-	5	10	5	Enseignants et personnel assimilé.....	14.
-	40	5	-	-	-	Médecine et santé.....	15.
						Professions technologiques, sociales, religieuses, artistiques et personnel assimilé (23).....	16.
5	140	10	15	20	10	Employés de bureau et trav. assimilés.....	17.
-	195	5	15	15	10	Travailleurs spécialisés dans la vente.....	18.
5	225	10	15	10	30	Travailleurs spécialisés dans les services.....	19.
-	105	15	-	5	20	Travailleurs du secteur primaire (24).....	20.
35	140	75	35	25	10	Travailleurs des industries de transformation.....	21.
-	315	30	50	60	65	Usineurs, travailleurs spécialisés dans la fabrication, le montage et la réparation de produits (25).....	22.
20	560	10	85	100	80	Travailleurs du bâtiment.....	23.
55	290	5	40	55	15	Personnel d'exploitation des transports.....	24.
25	150	10	5	15	5	Autres (26).....	25.
-	130	5	15	30	15		
75	1,790	125	225	190	215	Femmes - Toutes les professions (22).....	26.
5	125	15	15	10	5	Directeurs, gérants, administrateurs et personnel assimilé.....	27.
-	130	20	10	10	10	Enseignants et personnel assimilé.....	28.
5	75	-	15	5	20	Médecine et santé.....	29.
						Professions technologiques, sociales, religieuses, artistiques et personnel assimilé (23).....	30.
-	80	5	5	10	10	Employés de bureau et trav. assimilés.....	31.
25	540	20	40	55	55	Travailleurs spécialisés dans la vente.....	32.
5	145	-	10	15	20	Travailleurs spécialisés dans les services.....	33.
-	250	25	40	15	25	Travailleurs du secteur primaire (24).....	34.
5	45	10	-	-	-	Travailleurs des industries de transformation.....	35.
-	165	15	10	-	-	Usineurs, travailleurs spécialisés dans la fabrication, le montage et la réparation de produits (25).....	36.
20	100	20	80	65	65	Travailleurs du bâtiment.....	37.
5	15	-	-	-	-	Personnel d'exploitation des transports.....	38.
-	45	-	-	5	-	Autres (26).....	39.
-	85	-	-	-	-		
						selon le sexe et la catégorie de travailleurs	
145	2,780	200	300	360	330	Hommes - Toutes les catégories de travailleurs (22) (27).....	40.
115	2,555	145	255	310	285	Travailleurs rémunérés (28).....	41.
35	215	60	45	50	35	Travailleurs autonomes (29).....	42.
						Femmes - Toutes les catégories de travailleuses (22) (27).....	43.
70	1,795	125	225	190	215	Travailleuses rémunérées (28).....	44.
65	1,675	105	205	170	195	Travailleuses autonomes (29).....	45.
5	65	-	20	20	15		

Voir note et renvoi (e) sur l'encart à la fin de la publication.

Selected Characteristics for Census Divisions and Census Subdivisions, 1986 Census - 20% Sample Data

No.	Characteristics	Saint-Théophile, SD	Saint-Victor, VL	Saint-Victor-de-Tring, SD	Saint-Zacharie, SD	Saint-Zacharie, VL	Sainte-Aurélie, SD
DWELLING CHARACTERISTICS							
1.	Total number of occupied private dwellings.....	260	390	285	320	400	300
2.	Average number of rooms per dwelling.....	6.1	6.4	6.5	6.6	6.3	6.2
3.	Average value of dwelling(30).....	\$ 25,568	\$ 40,835	\$ 44,525	\$ 32,883	\$ 41,118	\$ 33,760
by period of construction							
4.	Before 1946.....	125	160	125	155	165	65
5.	1946 - 1960.....	65	60	25	20	60	105
6.	1961 - 1970.....	5	40	20	15	45	40
7.	1971 - 1980.....	50	95	90	95	120	70
8.	1981 - 1986 (11).....	20	35	30	30	10	25
9.	Dwellings with central heating(31) Total.....	190	340	220	160	350	250
Dwellings by principal heating fuel							
10.	Gas (32).....	-	-	-	-	-	-
11.	Electricity (33).....	115	190	130	85	260	140
12.	Oil (34).....	25	85	30	30	45	35
13.	Other fuels (35).....	125	110	125	225	90	130
HOUSEHOLD CHARACTERISTICS							
14.	Total number of private households.....	265	390	285	320	400	300
15.	Average number of persons per room.....	0.5	0.5	0.6	0.5	0.5	0.5
16.	Tenant one-family households without additional persons (36).....	20	35	5	5	50	20
17.	Average gross rent (monthly).....	\$ 251	\$ 225	\$ 301	\$ 130	\$ 208	\$ 251
18.	Gross rent >= 30% of household income(37).....	10	5	-	-	5	10
19.	Owner one-family households without additional persons (36).....	165	265	165	260	270	215
20.	Average major payments for owners (monthly).....	\$ 233	\$ 359	\$ 235	\$ 236	\$ 265	\$ 274
21.	Owner's major payments >= 30% of household income (37).....	15	40	30	45	15	25
1985 INCOME CHARACTERISTICS							
Total income(38)							
by sex and income group							
22.	Males 15 years and over with income.....	305	380	345	385	450	325
23.	Under \$1,000 (39).....	15	10	10	10	25	5
24.	\$ 1,000 - \$ 2,999.....	40	5	10	15	5	10
25.	3,000 - 4,999.....	15	5	20	35	40	30
26.	5,000 - 6,999.....	15	50	35	55	30	35
27.	7,000 - 9,999.....	35	50	30	85	70	35
28.	10,000 - 14,999.....	95	35	90	80	120	85
29.	15,000 - 19,999.....	45	85	60	35	85	55
30.	20,000 - 24,999.....	30	85	50	40	25	45
31.	25,000 - 29,999.....	-	35	35	15	25	15
32.	30,000 - 34,999.....	5	10	-	10	10	5
33.	35,000 and over.....	15	10	15	5	20	10
34.	Average income.....	\$ 13,263	\$ 16,098	\$ 17,033	\$ 11,868	\$ 14,700	\$ 13,994
35.	Median income.....	\$ 12,606	\$ 15,899	\$ 13,699	\$ 9,428	\$ 12,227	\$ 13,166
36.	Standard error of average income.....	\$ 1,284	\$ 967	\$ 1,910	\$ 899	\$ 1,486	\$ 1,034
37.	Females 15 years and over with income.....	255	370	210	205	330	210
38.	Under \$1,000 (39).....	25	15	5	20	25	10
39.	\$ 1,000 - \$ 2,999.....	35	25	40	10	65	40
40.	3,000 - 4,999.....	25	40	20	50	35	40
41.	5,000 - 6,999.....	45	55	20	50	25	20
42.	7,000 - 9,999.....	50	75	50	35	85	40
43.	10,000 - 14,999.....	60	110	50	35	45	35
44.	15,000 - 19,999.....	-	15	5	5	20	10
45.	20,000 - 24,999.....	-	15	15	-	10	5
46.	25,000 - 29,999.....	-	5	-	-	10	-
47.	30,000 - 34,999.....	-	-	-	-	5	10
48.	35,000 and over.....	5	5	-	5	10	-
49.	Average income.....	\$ 7,088	\$ 9,473	\$ 8,417	\$ 7,395	\$ 9,187	\$ 7,676
50.	Median income.....	\$ 5,920	\$ 7,864	\$ 8,624	\$ 6,411	\$ 7,350	\$ 6,249
51.	Standard error of average income.....	\$ 816	\$ 663	\$ 762	\$ 849	\$ 1,016	\$ 929

See note(s) and footnote(s) on foldout at end of publication.

Certaines caractéristiques des divisions de recensement et subdivisions de recensement, recensement de 1986 - données-échantillon (20%)

Sainte-Clothilde-de-Beauce, SD	Sainte-Marie, V	Saints-Anges, P	Shenley, CT	Tring-Jonction, VL	Vallée-Jonction, VL	Caractéristiques	N°
CARACTÉRISTIQUES DU LOGEMENT							
160	3,085	240	355	440	395	Nombre total de logements privés occupés.....	1.
5.8	5.8	5.9	6.7	6.0	6.0	Nombre moyen de pièces par logement.....	2.
\$ 43,373	\$ 59,573	\$ 45,386	\$ 43,343	\$ 45,467	\$ 44,368	Valeur moyenne du logement (30).....	3.
selon la période de construction							
25	545	75	175	150	240	Avant 1946.....	4.
15	475	25	50	105	60	1946 - 1960.....	5.
20	560	15	45	35	20	1961 - 1970.....	6.
50	1,105	85	80	120	45	1971 - 1980.....	7.
55	400	40	15	30	30	1981 - 1986 (11).....	8.
120	2,920	205	300	410	365	Logements avec chauffage central (31) Total.....	9.
Logements selon le principal combustible utilisé pour le chauffage							
-	5	-	-	-	-	Gaz (32).....	10.
60	2,130	150	180	205	200	Électricité (33).....	11.
25	570	35	85	115	135	Huile (mazout) (34).....	12.
80	380	55	95	120	60	Autres combustibles (35).....	13.
CARACTÉRISTIQUES DU MÉNAGE							
160	3,090	235	355	440	395	Nombre total de ménages privés.....	14.
0.6	0.5	0.6	0.5	0.5	0.5	Nombre moyen de personnes par pièce.....	15.
5	475	15	55	40	45	Ménages unifamiliaux locataires sans autres personnes (36).....	16.
\$ 228	\$ 328	\$ 278	\$ 177	\$ 337	\$ 256	Loyer brut moyen (mensuel).....	17.
-	120	-	-	15	5	Loyer brut >= 30% du revenu du ménage (37).....	18.
100	1,825	115	210	295	265	Ménages unifamiliaux propriétaires sans autres personnes (36).....	19.
\$ 280	\$ 376	\$ 282	\$ 256	\$ 321	\$ 318	Principales dépenses moyennes de propriété (mensuelles).....	20.
5	190	15	35	40	35	Principales dépenses de propriété >= 30% du revenu du ménage (37).....	21.
CARACTÉRISTIQUES DU REVENU - 1985							
Revenu total (38)							
selon le sexe et la tranche de revenu							
165	3,305	240	410	495	445	Hommes de 15 ans et plus ayant un revenu.....	22.
5	125	10	50	20	10	Moins de \$1,000 (39).....	23.
-	175	-	20	30	30	\$ 1,000 - \$ 2,999.....	24.
-	125	-	40	45	20	3,000 - 4,999.....	25.
15	195	25	40	30	25	5,000 - 6,999.....	26.
10	285	45	50	45	35	7,000 - 9,999.....	27.
35	385	45	85	80	75	10,000 - 14,999.....	28.
45	555	20	50	65	65	15,000 - 19,999.....	29.
20	505	45	35	90	115	20,000 - 24,999.....	30.
-	315	30	20	60	10	25,000 - 29,999.....	31.
15	285	5	20	15	35	30,000 - 34,999.....	32.
15	385	15	10	15	25	35,000 et plus.....	33.
\$ 22,534	\$ 20,454	\$ 18,864	\$ 10,475	\$ 16,289	\$ 17,846	Revenu moyen.....	34.
\$ 15,793	\$ 18,449	\$ 13,772	\$ 10,282	\$ 14,777	\$ 17,820	Revenu médian.....	35.
\$ 3,919	\$ 589	\$ 2,682	\$ 1,219	\$ 1,242	\$ 1,172	Erreur type du revenu moyen.....	36.
110	2,625	205	360	380	385	Femmes de 15 ans et plus ayant un revenu.....	37.
5	215	5	50	50	50	Moins de \$1,000 (39).....	38.
15	280	10	15	30	40	\$ 1,000 - \$ 2,999.....	39.
15	285	25	55	25	40	3,000 - 4,999.....	40.
10	300	30	65	70	20	5,000 - 6,999.....	41.
40	375	50	30	85	80	7,000 - 9,999.....	42.
25	435	45	75	85	100	10,000 - 14,999.....	43.
-	375	20	35	15	20	15,000 - 19,999.....	44.
-	175	5	20	10	20	20,000 - 24,999.....	45.
-	90	15	10	10	15	25,000 - 29,999.....	46.
-	60	-	-	-	-	30,000 - 34,999.....	47.
-	35	-	-	-	5	35,000 et plus.....	48.
\$ 7,032	\$ 10,630	\$ 10,474	\$ 8,293	\$ 8,020	\$ 8,977	Revenu moyen.....	49.
\$ 7,547	\$ 8,312	\$ 8,232	\$ 6,443	\$ 7,449	\$ 7,716	Revenu médian.....	50.
\$ 666	\$ 346	\$ 1,048	\$ 881	\$ 651	\$ 773	Erreur type du revenu moyen.....	51.

Voir nota et renvois sur l'encart à la fin de la publication.

Selected Characteristics for Census Divisions and Census Subdivisions, 1986 Census - 20% Sample Data

No.	Characteristics	Saint-Théophile, SD	Saint-Victor, VL	Saint-Victor-de-Tring, SD	Saint-Zacharie, SD	Saint-Zacharie, VL	Sainte-Aurélie, SD
1985 INCOME CHARACTERISTICS (concluded)							
by composition of total income (40)							
1.	Total.....	100.0%	100.0%	100.0%	100.0%	100.0%	100.0%
2.	Employment income.....	68.8%	74.1%	67.8%	66.9%	72.0%	71.0%
3.	Government transfer payments.....	24.0%	21.0%	21.9%	27.9%	19.2%	21.7%
4.	Other income.....	7.2%	5.0%	10.3%	5.2%	8.8%	7.2%
Employment income (41)							
by sex and work activity in 1985							
Males							
5.	Worked full year, full time (42).....	115	125	130	55	125	90
6.	Average employment income.....	\$ 15,656	\$ 19,906	\$ 19,190	\$ 15,902	\$ 22,268	\$ 13,026
7.	Standard error of average employment income.....	\$ 2,506	\$ 1,438	\$ 2,941	\$ 2,218	\$ 4,424	\$ 1,517
8.	Worked part year or part time (43).....	135	160	125	195	205	165
9.	Average employment income.....	\$ 8,783	\$ 15,428	\$ 13,351	\$ 11,788	\$ 11,666	\$ 13,699
10.	Standard error of average employment income.....	\$ 972	\$ 1,275	\$ 3,138	\$ 1,211	\$ 1,225	\$ 1,564
Females							
11.	Worked full year, full time (42).....	40	100	45	30	45	50
12.	Average employment income.....	\$ 12,687	\$ 11,986	\$ 13,342	\$ 13,730	\$ 11,860	\$ 11,110
13.	Standard error of average employment income.....	\$ 2,356	\$ 826	\$ 1,626	\$ 2,871	\$ 1,908	\$ 2,451
14.	Worked part year or part time (43).....	90	110	70	90	130	70
15.	Average employment income.....	\$ 5,104	\$ 8,552	\$ 5,548	\$ 5,418	\$ 8,827	\$ 5,930
16.	Standard error of average employment income.....	\$ 705	\$ 1,541	\$ 828	\$ 721	\$ 2,000	\$ 1,786
17.	Family income - All census families.....	220	300	255	270	335	250
18.	Under \$5,000.....	25	5	15	25	10	15
19.	\$ 5,000 - \$ 9,999.....	10	30	-	40	20	15
20.	10,000 - 14,999.....	25	40	40	55	60	65
21.	15,000 - 19,999.....	35	35	50	25	70	40
22.	20,000 - 24,999.....	45	25	55	55	65	35
23.	25,000 - 29,999.....	25	50	35	15	35	35
24.	30,000 - 34,999.....	15	50	15	20	30	15
25.	35,000 - 39,999.....	5	25	15	15	10	5
26.	40,000 - 49,999.....	10	30	15	10	20	15
27.	50,000 and over.....	20	15	15	10	20	10
28.	Average income.....	\$ 24,458	\$ 28,078	\$ 27,102	\$ 20,530	\$ 25,441	\$ 21,373
29.	Median income.....	\$ 21,999	\$ 26,399	\$ 22,888	\$ 16,892	\$ 20,594	\$ 19,374
30.	Standard error of average income.....	\$ 2,030	\$ 2,057	\$ 2,516	\$ 1,621	\$ 2,154	\$ 1,611
Incidence of low income (37)							
31.	All economic families.....	230	315	260	280	350	255
32.	Low income economic families.....	45	55	45	85	70	55
33.	Incidence of low income (44).....	18.3%	17.9%	17.3%	30.6%	19.9%	22.2%
34.	All unattached individuals.....	40	65	25	25	50	60
35.	Low income unattached individuals.....	25	30	5	10	40	35
36.	Incidence of low income (44).....	64.7%	41.5%	19.5%	49.4%	81.3%	58.4%
37.	Total population in private households.....	870	1,115	1,130	1,060	1,200	1,010
38.	Persons in low income family units.....	190	170	225	320	270	240
39.	Incidence of low income (44).....	21.9%	15.3%	20.0%	29.8%	22.7%	23.4%
40.	Household income - All private households.....	260	390	290	320	395	305
41.	Under \$5,000.....	30	10	15	35	10	15
42.	\$ 5,000 - \$ 9,999.....	25	70	25	55	60	35
43.	10,000 - 14,999.....	35	60	35	55	65	75
44.	15,000 - 19,999.....	40	35	65	25	65	45
45.	20,000 - 24,999.....	45	45	50	65	65	40
46.	25,000 - 29,999.....	25	60	40	10	40	40
47.	30,000 - 34,999.....	25	50	15	20	35	20
48.	35,000 - 39,999.....	5	20	15	25	15	5
49.	40,000 - 49,999.....	10	25	10	5	20	15
50.	50,000 and over.....	20	20	20	15	30	20
51.	Average income.....	\$ 22,130	\$ 24,438	\$ 25,356	\$ 19,851	\$ 24,232	\$ 20,788
52.	Median income.....	\$ 20,249	\$ 22,392	\$ 20,799	\$ 16,699	\$ 20,274	\$ 19,157
53.	Standard error of average income.....	\$ 1,776	\$ 1,717	\$ 2,308	\$ 1,523	\$ 1,916	\$ 1,466

See note(s) and footnote(s) on foldout at end of publication.

Certaines caractéristiques des divisions de recensement et subdivisions de recensement,
recensement de 1986 - données-échantillon (20%)

Sainte-Clotilde-de-Beauce, SD	Sainte-Marie, V	Saints-Anges, P	Shenley, CT	Tring-Jonction, VL	Vallée-Jonction, VL	Caractéristiques	N°
						CARACTÉRISTIQUES DU REVENU - 1985 (fin)	
						selon la composition du revenu total (40)	
100.0%	100.0%	100.0%	100.0%	100.0%	100.0%	Total.....	1.
69.5%	80.4%	72.8%	79.6%	72.7%	74.9%	Revenu d'emploi.....	2.
22.5%	12.2%	20.2%	21.8%	20.7%	16.3%	Transferts gouvernementaux.....	3.
7.9%	7.4%	7.0%	-1.4%	6.6%	8.8%	Autres revenus.....	4.
						Revenu d'emploi (41)	
						selon le sexe et le travail en 1985	
						Hommes	
65	1 710	115	130	205	175	Travaillé toute l'année à plein temps (42).....	5.
\$ 20,093	\$ 24,897	\$ 21,098	\$ 13,647	\$ 17,884	\$ 24,419	Revenu moyen d'emploi.....	6.
\$ 4,679	\$ 749	\$ 5,246	\$ 2,584	\$ 2,137	\$ 1,918	Erreur type du revenu moyen d'emploi.....	7.
80	1 085	80	150	165	150	Travaillé une partie de l'année ou à temps partiel (43).....	8.
\$ 17,991	\$ 11,866	\$ 13,620	\$ 10,352	\$ 14,784	\$ 12,341	Revenu moyen d'emploi.....	9.
\$ 6,107	\$ 580	\$ 1,672	\$ 1,564	\$ 1,366	\$ 1,320	Erreur type du revenu moyen d'emploi.....	10.
						Femmes	
15	760	45	50	85	60	Travaillé toute l'année à plein temps (42).....	11.
\$ 9,685	\$ 16,327	\$ 16,032	\$ 20,928	\$ 10,714	\$ 15,370	Revenu moyen d'emploi.....	12.
\$ 385	\$ 612	\$ 1,971	\$ 1,609	\$ 1,502	\$ 2,000	Erreur type du revenu moyen d'emploi.....	13.
65	1 020	60	175	155	145	Travaillé une partie de l'année ou à temps partiel (43).....	14.
\$ 3,659	\$ 7,663	\$ 9,552	\$ 7,959	\$ 6,880	\$ 9,198	Revenu moyen d'emploi.....	15.
\$ 873	\$ 412	\$ 2,526	\$ 809	\$ 829	\$ 1,036	Erreur type du revenu moyen d'emploi.....	16.
						Revenu de la famille - Toutes les familles de recensement.....	17.
135	2 530	200	315	375	335	Moins de \$5,000.....	18.
-	90	-	40	25	5	\$ 5,000 - \$ 9,999.....	19.
-	90	5	40	30	10	10,000 - 14,999.....	20.
20	200	15	35	20	35	15,000 - 19,999.....	21.
25	260	55	10	45	45	20,000 - 24,999.....	22.
50	340	20	45	70	45	25,000 - 29,999.....	23.
10	290	35	40	60	15	30,000 - 34,999.....	24.
15	335	10	15	45	50	35,000 - 39,999.....	25.
-	200	15	35	45	50	40,000 - 49,999.....	26.
5	355	25	25	35	40	50,000 et plus.....	27.
15	370	15	30	5	40	Revenu moyen.....	28.
\$ 30,049	\$ 32,923	\$ 30,056	\$ 22,262	\$ 27,129	\$ 30,904	Revenu médian.....	29.
\$ 23,299	\$ 29,886	\$ 26,124	\$ 22,699	\$ 25,665	\$ 31,394	Erreur type du revenu moyen.....	30.
\$ 4,611	\$ 805	\$ 3,232	\$ 2,274	\$ 2,063	\$ 1,659		
						Fréquence des unités à faible revenu (37)	
135	2 585	205	315	375	335	Toutes les familles économiques.....	31.
10	290	20	75	60	35	Familles économiques à faible revenu.....	32.
6.3%	11.3%	9.5%	25.3%	16.4%	9.5%	Fréquence des unités à faible revenu (44).....	33.
30	545	55	70	60	65	Toutes les personnes seules.....	34.
15	170	45	30	25	40	Personnes seules à faible revenu.....	35.
48.8%	30.8%	78.4%	43.5%	34.2%	64.1%	Fréquence des unités à faible revenu (44).....	36.
525	9 385	790	1 070	1 390	1 190	Population totale dans les ménages privés.....	37.
55	1 085	140	235	240	145	Personnes dans les unités familiales à faible revenu.....	38.
10.2%	11.6%	17.9%	21.6%	17.4%	12.2%	Fréquence des unités à faible revenu (44).....	39.
						Revenu des ménages - Tous les ménages privés.....	40.
-	135	-	45	40	5	Moins de \$5,000.....	41.
20	235	35	55	40	45	\$ 5,000 - \$ 9,999.....	42.
15	270	15	40	50	45	10,000 - 14,999.....	43.
25	340	50	10	35	35	15,000 - 19,999.....	44.
50	410	35	50	80	50	20,000 - 24,999.....	45.
10	335	35	40	60	20	25,000 - 29,999.....	46.
15	385	15	15	40	50	30,000 - 34,999.....	47.
5	215	15	35	35	60	35,000 - 39,999.....	48.
10	375	25	30	40	40	40,000 - 49,999.....	49.
10	395	15	30	10	40	50,000 et plus.....	50.
\$ 28,095	\$ 30,418	\$ 27,269	\$ 21,469	\$ 24,824	\$ 28,427	Revenu moyen.....	51.
\$ 22,749	\$ 27,305	\$ 21,892	\$ 20,910	\$ 23,975	\$ 27,999	Revenu médian.....	52.
\$ 4,120	\$ 722	\$ 2,837	\$ 2,084	\$ 1,867	\$ 1,587	Erreur type du revenu moyen.....	53.

Voir nota et renvoi (s) sur l'encart à la fin de la publication.

Selected Characteristics for Census Divisions and Census Subdivisions, 1986 Census - 20% Sample Data

No.	Characteristics	Beauharnois CD/DR	Beauharnois, V	Grande-Île, SD	Maple Grove, V	Melocheville, VL	Saint-Étienne- de- Beauharnois, SD
POPULATION CHARACTERISTICS							
1.	Total population (including institutional residents).....	53,105	6,520	3,400	2,130	2,050	775
2.	Total population (non-institutional) (1).....	52,575	6,485	3,365	2,080	2,050	745
by home language							
3.	Single responses.....	51,240	6,370	3,290	1,975	2,040	745
4.	English.....	1,420	90	70	115	60	55
5.	French.....	49,640	5,275	3,220	1,845	1,980	690
6.	Non-official languages.....	175	-	5	15	-	-
7.	Italian.....	45	-	-	-	-	-
8.	Greek.....	-	-	-	-	-	-
9.	Spanish.....	5	-	-	-	-	-
10.	Portuguese.....	-	-	-	-	-	-
11.	Chinese.....	30	-	-	-	-	-
12.	Other languages.....	100	-	5	20	-	-
13.	Multiple responses.....	1,340	115	75	105	10	-
by official language							
14.	English only.....	355	15	5	35	20	25
15.	French only.....	36,175	4,655	2,375	1,170	1,470	585
16.	Both English and French.....	16,005	1,810	985	870	560	130
17.	Neither English nor French.....	45	-	-	5	-	-
by ethnic origin							
18.	Single origins.....	50,485	6,330	3,215	1,935	1,980	740
19.	British (2).....	1,430	125	45	85	55	45
20.	French (3).....	48,355	5,140	3,140	1,790	1,900	690
21.	Italian.....	150	20	-	10	10	-
22.	Jewish.....	-	-	-	-	-	-
23.	Aboriginal peoples.....	140	-	15	25	10	-
24.	Greek.....	25	-	-	-	-	-
25.	Black.....	25	15	-	-	-	-
26.	Other single origins.....	370	35	20	25	10	-
27.	Multiple origins (4).....	2,090	150	150	145	65	5
by citizenship							
28.	Canadian citizenship (5).....	52,350	6,465	3,365	2,060	2,045	745
29.	Citizenship other than Canadian (6).....	230	15	-	20	5	-
by place of birth							
30.	Non-immigrant population (7).....	51,805	6,425	3,355	2,040	2,030	735
31.	Born in province of residence.....	49,515	5,165	3,185	1,940	1,990	700
32.	Immigrant population.....	775	55	10	40	20	5
33.	United States of America.....	240	25	-	5	10	-
34.	Other Americas (8).....	45	10	-	-	-	-
35.	United Kingdom.....	80	-	-	15	-	-
36.	Other Europe (9).....	265	15	10	25	10	5
37.	Africa.....	10	-	-	-	-	-
38.	Asia.....	120	10	-	-	-	-
39.	Other (10).....	5	-	-	-	-	-
40.	Total immigrant population.....	780	55	10	45	20	5
by period of immigration							
41.	Before 1946.....	215	20	-	10	10	-
42.	1946 - 1966.....	190	20	10	30	-	5
43.	1967 - 1977.....	195	15	-	-	5	-
44.	1978 - 1982.....	85	5	-	-	-	-
45.	1983 - 1986 (11).....	85	-	-	-	5	-
by age at immigration							
46.	0 - 4 years.....	265	20	-	10	10	5
47.	5 - 19 years.....	195	10	-	15	-	-
48.	20 years and over.....	320	20	10	20	10	-
49.	Total population 5 years and over.....	49,370	6,100	3,175	1,980	1,905	660
by mobility status							
50.	Non-movers.....	30,725	3,790	2,040	1,275	1,250	535
51.	Movers.....	18,645	2,310	1,135	710	650	120
52.	Non-migrants (12).....	11,670	1,435	715	215	305	75
53.	Migrants (13).....	6,875	875	425	490	350	50
54.	From same census division.....	2,275	250	150	145	220	25
55.	From same province.....	4,420	615	270	345	125	25
56.	From different province.....	160	-	-	-	-	-
57.	From outside Canada.....	115	5	-	-	-	-

See note(s) and footnote(s) on foldout at end of publication.

Certaines caractéristiques des divisions de recensement et subdivisions de recensement,
recensement de 1986 - données-échantillon (20%)

Saint-Louis- de-Gonzague, P	Saint- Stanislas-de- Kostka, P	Saint- Timothée, P	Saint- Timothée, VL	Selaberry-de- Valleyfield, V	Bellechasse	CD/DR	Caractéristiques	N°
							CARACTÉRISTIQUES DE LA POPULATION	
1,385	1,455	5,380	2,075	27,940	23,235		Population totale (y compris les pensionnaires d'institution).....	1.
1,345	1,495	5,415	2,070	27,530	22,625		Population totale (sauf les pensionnaires d'institution) (1).....	2.
							selon la langue parlée à la maison	
1,315	1,480	5,300	2,020	26,685	22,385		Réponses uniques.....	3.
35	45	225	60	660	160		Anglais.....	4.
1,280	1,435	5,080	1,965	25,880	22,185		Français.....	5.
-	-	-	-	150	35		Langues non officielles.....	6.
-	-	-	-	45	-		Italien.....	7.
-	-	-	-	-	-		Grec.....	8.
-	-	-	-	5	15		Espagnol.....	9.
-	-	-	-	-	-		Portugais.....	10.
-	-	-	-	25	-		Chinois.....	11.
-	-	-	-	75	20		Autres langues.....	12.
30	15	115	50	830	245		Réponses multiples.....	13.
							selon la langue officielle	
10	5	30	15	185	-		Anglais seulement.....	14.
1,020	1,075	3,770	1,500	18,550	20,340		Français seulement.....	15.
310	415	1,605	560	8,750	2,280		Anglais et français.....	16.
-	-	-	-	40	10		Ni l'anglais ni le français.....	17.
							selon l'origine ethnique	
1,295	1,410	5,165	2,000	26,415	22,380		Origines uniques.....	18.
25	40	125	55	830	240		Britannique (2).....	19.
1,260	1,360	5,005	1,920	25,150	22,035		Français (3).....	20.
-	-	-	-	105	20		Italien.....	21.
-	-	-	-	-	-		Juif.....	22.
-	-	10	-	80	-		Autochtones.....	23.
-	-	-	10	10	-		Grec.....	24.
-	-	-	-	10	-		Noir.....	25.
15	10	25	10	230	80		Autres origines uniques.....	26.
50	85	250	80	1,115	250		Origines multiples (4).....	27.
							selon la citoyenneté	
1,345	1,480	5,380	2,070	27,375	22,520		Citoyenneté canadienne (5).....	28.
-	10	20	5	155	110		Citoyenneté autre que canadienne (6).....	29.
							selon le lieu de naissance	
1,335	1,470	5,335	2,060	27,020	22,385		Population non immigrante (7).....	30.
1,310	1,415	5,140	1,950	25,725	22,055		Née dans la province de résidence.....	31.
10	30	85	15	510	240		Population immigrante.....	32.
5	15	15	-	175	155		États-Unis d'Amérique.....	33.
-	-	5	-	25	-		Autres Amériques (8).....	34.
5	-	10	-	55	5		Royaume-Uni.....	35.
-	15	50	5	130	75		Autres Européens (9).....	36.
-	-	-	-	10	-		Afrique.....	37.
-	-	5	-	110	-		Asie.....	38.
-	-	-	-	5	5		Autres (10).....	39.
10	25	85	15	510	240		Population immigrante totale.....	40.
							selon la période d'immigration	
10	-	20	-	150	50		Avant 1946.....	41.
-	-	15	5	100	40		1946 - 1965.....	42.
-	20	50	5	105	105		1967 - 1977.....	43.
-	-	-	-	90	40		1978 - 1982.....	44.
-	-	5	5	65	10		1983 - 1986 (11).....	45.
							selon l'âge à l'immigration	
5	15	20	10	170	75		0 - 4 ans.....	46.
5	-	25	5	140	85		5 - 19 ans.....	47.
-	10	40	-	200	75		20 ans et plus.....	48.
1,260	1,405	4,950	1,935	26,010	20,875		Population totale de 5 ans et plus.....	49.
							selon la mobilité	
955	940	3,090	1,320	15,530	16,425		Personnes n'ayant pas déménagé.....	50.
305	465	1,855	815	10,475	4,545		Personnes ayant déménagé.....	51.
135	155	1,000	235	7,405	2,485		Non-migrants (12).....	52.
175	305	855	380	3,075	2,055		Migrants (13).....	53.
110	210	390	245	530	455		De la même division de recensement.....	54.
65	90	450	130	2,305	1,505		De la même province.....	55.
-	10	15	-	140	55		D'une province différente.....	56.
-	-	5	-	105	45		De l'extérieur du Canada.....	57.

Voir note et renvoi(s) sur l'encart à la fin de la publication.

Selected Characteristics for Census Divisions and Census Subdivisions, 1986 Census - 20% Sample Data

No.	Characteristics	Beuharnois CD/OR	Beuharnois, V	Grande-Île, SD	Maple Grove, V	Melocheville, VL	Saint-Étienne- de- Beuharnois, SD
POPULATION CHARACTERISTICS (continued)							
1.	Total population 15 years and over.....	42,120	5,295	2,665	1,670	1,540	555
by highest level of schooling							
2.	Less than Grade 9(14).....	11,940	1,455	715	465	365	165
3.	Grades 9-13 - Without secondary certificate...	8,485	1,190	695	305	400	65
4.	- With secondary certificate.....	6,625	965	355	315	260	95
5.	Trades certificate or diploma.....	1,850	175	130	100	45	55
Other non-university education only(15)							
6.	- Without certificate.....	3,205	450	255	135	135	40
7.	- With certificate(16).....	5,700	750	340	245	255	85
8.	University(17) - Without degree.....	1,695	210	65	65	30	30
9.	- With degree.....	1,610	105	105	45	55	25
by sex and major field of study							
10.	Males with postsecondary(18) qualifications...	5,435	585	330	220	215	75
Educational, recreational and counselling services.....							
11.		300	20	20	5	10	5
12.	Fine and applied arts.....	170	35	20	-	5	-
13.	Humanities and related fields.....	320	45	-	10	10	10
14.	Social sciences and related fields.....	255	10	10	-	5	-
15.	Commerce, management and business admin.	670	45	50	20	30	5
Agricultural and biological sciences/technologies.....							
16.		185	10	5	20	5	5
17.	Engineering and applied sciences	120	20	15	-	-	5
Engineering and applied science technologies and trades.....							
18.		2,980	340	190	165	120	45
19.	Health professions, sciences and tech.	140	30	5	-	5	-
20.	Mathematics and physical sciences.....	280	30	20	10	20	-
21.	All other(19).....	20	-	-	-	-	-
22.	Females with postsecondary(18) qualifications...	5,030	615	300	220	160	95
Educational, recreational and counselling services.....							
23.		810	80	45	25	20	25
24.	Fine and applied arts.....	460	70	30	15	15	5
25.	Humanities and related fields.....	300	20	20	5	15	5
26.	Social sciences and related fields.....	275	15	20	35	10	-
27.	Commerce, management and business admin.	1,945	310	115	105	75	30
Agricultural and biological sciences/technologies.....							
28.		155	5	10	-	10	-
29.	Engineering and applied sciences	15	-	-	5	-	-
Engineering and applied science technologies and trades.....							
30.		200	25	20	15	-	-
31.	Health professions, sciences and tech.	770	90	45	10	15	20
32.	Mathematics and physical sciences.....	80	-	5	5	-	10
33.	All other(19).....	15	-	-	-	-	-
by labour force activity							
34.	Males - 15 years and over.....	20,280	2,580	1,335	850	790	275
35.	In the labour force.....	15,075	1,965	1,095	595	615	230
36.	Employed.....	13,390	1,680	970	540	540	215
37.	Unemployed.....	1,680	285	125	55	80	15
38.	Participation rate.....	74.3	75.2	82.0	70.0	77.8	83.6
39.	Married (excludes separated).....	78.8	75.2	84.0	71.8	78.2	85.0
40.	Unemployment rate.....	11.1	14.5	11.4	9.2	13.0	6.5
41.	Females - 15 years and over.....	21,840	2,715	1,330	820	750	280
42.	In the labour force.....	10,255	1,245	735	405	370	140
43.	Employed.....	8,615	1,055	625	360	295	130
44.	Unemployed.....	1,635	185	110	45	80	10
45.	Participation rate.....	47.0	45.9	55.3	49.4	49.3	50.0
46.	Married (excludes separated).....	48.4	44.9	57.4	51.7	52.8	48.8
47.	Unemployment rate.....	15.9	14.9	15.0	11.1	21.6	7.1
48.	Both sexes - Participation rate.....	60.1	60.6	68.7	59.9	63.8	66.7
49.	15-24 years.....	64.0	66.8	67.3	62.1	69.6	78.9
50.	25 years and over.....	59.2	59.0	69.0	59.6	62.7	65.2
51.	Married (excludes separated).....	63.6	60.6	70.7	62.0	65.6	67.5
52.	Unemployment rate.....	13.1	14.6	12.8	10.0	15.7	5.4
53.	15-24 years.....	23.9	19.7	21.6	25.0	25.6	20.0
54.	25 years and over.....	10.1	13.3	10.6	7.3	13.3	1.7

See note(s) and footnote(s) on foldout at end of publication.

Certaines caractéristiques des divisions de recensement et subdivisions de recensement,
recensement de 1986 - données-échantillon (20%)

Saint-Louis- de-Gonzague, P	Saint- Stanislas-de- Kostka, P	Saint- Timothée, P	Saint- Timothée, VL	Salaberry-de- Valleyfield, V	Bellechasse	Caractéristiques	N°
						CO/DR	
						CARACTÉRISTIQUES DE LA POPULATION (suite)	
1,075	1,175	4,005	1,595	22,545	17,525	Population totale de 15 ans et plus.....	1.
						selon le plus haut niveau de scolarité atteint	
260	325	950	380	6,875	6,330	N'ayant pas atteint le 9e année(14).....	2.
						9e-13e année - Sans certificat d'études secondaires.....	3.
255	265	1,005	305	5,005	3,285	- Avec certificat d'études secondaires.....	4.
175	200	730	240	3,290	2,380	Certificat ou diplôme d'une école de métiers, Autres études non universitaires seulement (15)	5.
85	45	155	110	955	1,115	- Sans certificat.....	6.
50	65	285	110	1,685	1,040	- Avec certificat(16).....	7.
165	190	555	315	2,795	2,165	Études universitaires(17) - Sans grade.....	8.
35	50	145	95	980	455	- Avec grade.....	9.
50	35	185	45	955	730		
						selon le sexe et le principal domaine d'études	
						Hommes ayant terminé des études postsecondaires(18).....	10.
170	175	505	280	2,880	2,235	Enseignement, loisirs et orientation.....	11.
15	10	40	25	150	150	Beaux-arts et arts appliqués.....	12.
-	-	15	5	85	35	Lettres, sciences humaines et disciplines connexes.....	13.
15	5	15	5	200	130	Sciences sociales et disciplines connexes.....	14.
5	10	40	10	170	110	Commerce, gestion et admin. des affaires.....	15.
25	15	75	15	385	235	Sciences et techniques agricoles et biologiques.....	16.
10	20	20	10	80	195	Génie et sciences appliquées.....	17.
10	-	-	-	75	35	Techniques et métiers du génie et des sciences appliquées.....	18.
90	120	255	205	1,460	1,235	Professions, sciences et techn. de la santé, Mathématiques et sciences physiques.....	19.
-	-	15	-	80	35	Autres disciplines(19).....	20.
5	-	20	5	170	50		21.
-	-	-	-	15	15	Femmes ayant terminé des études postsecondaires(18).....	22.
165	120	490	255	2,615	2,160	Enseignement, loisirs et orientation.....	23.
45	30	80	45	425	610	Beaux-arts et arts appliqués.....	24.
-	20	45	20	245	235	Lettres, sciences humaines et disciplines connexes.....	25.
10	5	15	5	205	80	Sciences sociales et disciplines connexes.....	26.
5	-	30	15	140	110	Commerce, gestion et admin. des affaires.....	27.
75	40	175	105	910	655	Sciences et techniques agricoles et biologiques.....	28.
-	5	10	5	110	140	Génie et sciences appliquées.....	29.
-	-	-	-	5	-	Techniques et métiers du génie et des sciences appliquées.....	30.
5	-	35	10	90	60	Professions, sciences et techn. de la santé, Mathématiques et sciences physiques.....	31.
20	15	75	55	435	240	Autres disciplines(19).....	32.
-	-	20	5	30	20		33.
-	10	-	-	10	15		
						selon l'activité	
						Hommes - 15 ans et plus.....	34.
555	550	2,020	790	10,540	8,925	Faisant partie de la population active.....	35.
440	425	1,600	625	7,485	6,330	Occupés.....	36.
400	390	1,470	575	6,815	5,415	En chômage.....	37.
50	35	130	45	870	920	Taux d'activité.....	38.
79.3	77.3	79.2	79.1	71.0	70.9	Mariés (ne comprend pas les séparés).....	39.
89.7	81.5	85.0	87.5	76.3	75.8	Taux de chômage.....	40.
11.4	8.2	8.1	7.2	11.6	14.5	Femmes - 15 ans et plus.....	41.
520	620	1,985	800	12,010	8,600	Faisant partie de la population active.....	42.
295	305	1,005	385	5,355	3,775	Occupées.....	43.
280	280	845	330	4,420	3,230	En chômage.....	44.
20	30	165	55	935	550	Taux d'activité.....	45.
56.7	49.2	50.6	48.1	44.6	43.9	Mariées (ne comprend pas les séparées).....	46.
55.1	55.4	52.0	54.1	45.6	44.7	Taux de chômage.....	47.
6.8	9.8	16.4	14.3	17.5	14.6	Les deux sexes - Taux d'activité.....	48.
68.8	62.4	65.0	63.5	57.0	57.7	15-24 ans.....	49.
72.9	52.9	59.6	57.4	63.9	61.6	25 ans et plus.....	50.
67.7	65.0	66.4	65.4	55.2	56.6	Marié(s) (ne comprend pas les séparé(s)).....	51.
72.3	68.3	68.9	70.6	60.9	60.2	Taux de chômage.....	52.
8.8	8.9	11.1	9.9	14.1	14.5	15-24 ans.....	53.
11.4	14.8	32.3	28.6	24.4	20.7	25 ans et plus.....	54.
8.0	7.6	6.2	6.5	11.0	12.7		

Voir note et renvoi(s) sur l'encart à la fin de la publication.

Selected Characteristics for Census Divisions and Census Subdivisions, 1986 Census - 20% Sample Data

No.	Characteristics	Beauharnois CD/DR	Beauharnois, V	Grande-Île, SD	Maple Grove, V	Melocheville, VL	Saint-Étienne- de-Beauharnois, SD
POPULATION CHARACTERISTICS (concluded)							
1.	Total labour force 15 years and over.....	25,325	3,205	1,825	1,000	985	375
2.	Not applicable (20).....	1,105	115	55	40	45	5
by industry divisions (21)							
3.	All industries (22).....	24,220	3,095	1,770	950	940	365
4.	Primary industries (Divisions A, B, C and D)...	1,040	95	65	15	25	60
5.	Manufacturing industries (Division E).....	6,975	865	485	245	280	80
6.	Construction industries (Division F).....	1,425	225	90	65	50	35
Transportation, storage, communication and other utility industries							
7.	(Divisions G and H).....	1,600	265	125	110	125	50
8.	Trade industries (Divisions I and J).....	4,410	650	410	185	125	35
9.	Finance, insurance and real estate industries (Divisions K and L).....	950	100	50	45	50	20
10.	Government service industries (Division N)...	950	100	25	60	35	10
11.	Other service industries (Divisions M, O, P, Q and R).....	6,865	800	515	235	260	85
by sex and occupation major groups (21)							
12.	Males - All occupations (22).....	14,485	1,875	1,055	565	590	230
Managerial, administrative and related occupations							
13.	1,200	125	80	50	40	5
14.	Teaching and related occupations.....	370	20	30	15	10	10
15.	Occupations in medicine and health.....	190	25	20	-	-	-
Technological, social, religious, artistic and related occupations (23)							
16.	700	90	35	20	25	5
17.	Clerical and related occupations.....	790	145	55	25	35	5
18.	Sales occupations.....	1,120	150	110	55	35	20
19.	Service occupations.....	1,175	155	90	30	70	-
20.	Primary occupations (24).....	595	80	35	30	15	40
21.	Processing occupations.....	2,080	305	105	95	110	35
Machining, product fabricating, assembling and repairing occupations (25)							
22.	2,875	290	275	100	105	20
23.	Construction trades occupations.....	1,565	255	105	60	65	45
24.	Transport equipment operating occupations...	810	85	60	55	50	30
25.	Other (26).....	1,005	155	65	40	45	5
26.	Females - All occupations (22).....	9,740	1,220	715	395	345	140
Managerial, administrative and related occupations							
27.	470	45	40	15	30	15
28.	Teaching and related occupations.....	545	65	50	10	15	10
29.	Occupations in medicine and health.....	950	125	40	20	25	20
Technological, social, religious, artistic and related occupations (23)							
30.	495	45	15	25	10	10
31.	Clerical and related occupations.....	3,230	455	225	155	110	30
32.	Sales occupations.....	1,020	110	105	35	35	-
33.	Service occupations.....	1,680	180	130	80	55	35
34.	Primary occupations (24).....	110	20	10	5	5	5
35.	Processing occupations.....	490	60	30	25	20	-
Machining, product fabricating, assembling and repairing occupations (25)							
36.	480	65	45	25	25	10
37.	Construction trades occupations.....	5	-	-	5	-	-
38.	Transport equipment operating occupations...	30	10	5	-	5	-
39.	Other (26).....	230	25	20	5	10	15
by sex and class of worker							
40.	Males - All classes of worker (22) (27).....	14,485	1,880	1,055	570	595	230
41.	Paid workers (28).....	13,555	1,775	960	515	565	185
42.	Self-employed (29).....	930	105	95	50	35	35
43.	Females - All classes of worker (22) (27).....	9,740	1,220	715	395	345	140
44.	Paid workers (28).....	9,255	1,155	685	360	335	135
45.	Self-employed (29).....	385	50	25	30	5	10

See note(s) and footnote(s) on foldout at end of publication.

Certaines caractéristiques des divisions de recensement et subdivisions de recensement,
recensement de 1986 - données-échantillon (20%)

Saint-Louis- de-Gonzague, P	Saint- Stanislas-de- Kostka, P	Saint- Timothée, P	Saint- Timothée, VL	Salaberry-de- Valleyfield, V	Bellechasse	Caractéristiques	N°
						CD/DR	
CARACTÉRISTIQUES DE LA POPULATION (fin)							
740	735	2,605	1,010	12,845	10,105	Population active totale de 15 ans et plus.....	1.
25	30	75	30	685	385	Sans objet (20).....	2.
selon les divisions d'industries(21)							
720	700	2,525	985	12,155	9,720	Toutes les industries (22).....	3.
130	90	190	15	365	1,655	Industries primaires (divisions A,B,C et D).....	4.
160	125	800	325	3,615	2,420	Industries manufacturières (division E).....	5.
70	75	100	65	650	615	Industries de la construction (division F).....	6.
Industries du transport, de l'entreposage, des communications et autres services publics (divisions G et H).....							7.
50	40	175	90	585	620	Industries du commerce (divisions I et J).....	8.
105	150	465	170	2,125	1,305	Industries des finances, des assurances et des agences immobilières (div. K et L).....	9.
35	25	120	55	440	445	Industries des services gouvernementaux (division M).....	10.
15	25	80	30	560	430	Autres industries de services (divisions N, O, P, Q et R).....	11.
150	170	585	235	3,825	2,230		
selon le sexe et les grands groupes de professions (21)							
430	410	1,540	615	7,170	6,125	Hommes - Toutes les professions (22).....	12.
65	20	175	45	610	455	Directeurs, gérants, administrateurs et personnel assimilé.....	13.
15	10	35	20	205	160	Enseignants et personnel assimilé.....	14.
-	5	25	-	115	60	Médecine et santé.....	15.
Professions technologiques, sociales, religieuses, artistiques et personnel assimilé (23).....							16.
10	20	40	35	420	235	Employés de bureau et trav. assimilés.....	17.
15	20	80	10	390	270	Travailleurs spécialisés dans la vente.....	18.
15	15	100	45	575	410	Travailleurs spécialisés dans les services.....	19.
10	10	95	50	560	260	Travailleurs du secteur primaire (24).....	20.
75	65	65	15	180	1,115	Travailleurs des industries de transformation.....	21.
45	20	285	70	1,015	570	Usineurs, travailleurs spécialisés dans la fabrication, le montage et la réparation de produits (25).....	22.
85	95	320	160	1,425	1,105	Travailleurs du bâtiment.....	23.
50	60	130	90	715	680	Personnel d'exploitation des transports.....	24.
40	60	65	30	350	470	Autres (26).....	25.
10	15	125	45	495	330		
290	295	985	370	4,990	3,590	Femmes - Toutes les professions (22).....	26.
15	10	50	45	205	220	Directeurs, gérants, administrateurs et personnel assimilé.....	27.
30	25	25	25	295	290	Enseignants et personnel assimilé.....	28.
10	25	75	45	580	275	Médecine et santé.....	29.
Professions technologiques, sociales, religieuses, artistiques et personnel assimilé (23).....							30.
15	15	35	-	320	130	Employés de bureau et trav. assimilés.....	31.
100	80	410	115	1,555	890	Travailleurs spécialisés dans la vente.....	32.
25	35	120	55	495	230	Travailleurs spécialisés dans les services.....	33.
35	40	155	40	940	680	Travailleurs du secteur primaire (24).....	34.
25	15	15	-	10	355	Travailleurs des industries de transformation.....	35.
25	35	20	10	265	110	Usineurs, travailleurs spécialisés dans la fabrication, le montage et la réparation de produits (25).....	36.
10	5	65	20	205	220	Travailleurs du bâtiment.....	37.
-	-	-	-	-	5	Personnel d'exploitation des transports.....	38.
-	-	-	-	10	25	Autres (26).....	39.
-	10	20	10	115	60		
selon le sexe et la catégorie de travailleurs							
Hommes - Toutes les catégories							
425	405	1,545	610	7,170	6,125	de travailleurs (22) (27).....	40.
385	350	1,430	585	6,805	5,070	Travailleurs rémunérés (28).....	41.
40	55	110	25	365	845	Travailleurs autonomes (29).....	42.
Femmes - Toutes les catégories							
290	295	985	370	4,990	3,590	de travailleuses (22) (27).....	43.
270	265	915	345	4,785	3,045	Travailleuses rémunérées (28).....	44.
20	20	40	20	175	225	Travailleuses autonomes (29).....	45.

Voir nota et renvoi (s) sur l'encart à la fin de la publication.

Selected Characteristics for Census Divisions and Census Subdivisions, 1986 Census - 20% Sample Data

No.	Characteristics	Beauharnois CD/DR	Beauharnois, V	Grande-île, SD	Maple Grove, V	Melocheville, VL	Saint-Étienne- de- Beauharnois, SD
DWELLING CHARACTERISTICS							
1.	Total number of occupied private dwellings.....	18,535	2,425	1,205	725	685	250
2.	Average number of rooms per dwelling.....	5.3	5.4	5.2	5.8	5.3	6.3
3.	Average value of dwelling (30).....	\$ 55,976	\$ 52,905	\$ 60,061	\$ 54,168	\$ 53,386	\$ 53,077
by period of construction							
4.	Before 1946.....	5,335	785	100	70	135	100
5.	1946 - 1960.....	4,580	900	135	210	145	25
6.	1961 - 1970.....	3,075	305	185	165	55	35
7.	1971 - 1980.....	4,750	305	575	200	255	60
8.	1981 - 1986 (11).....	1,790	125	220	90	95	25
9.	Dwellings with central heating (31) Total.....	18,585	2,295	1,185	665	665	250
Dwellings by principal heating fuel							
10.	Gas (32).....	575	115	5	15	5	-
11.	Electricity (33).....	13,760	1,450	1,000	450	510	140
12.	Oil (34).....	4,710	830	180	250	165	100
13.	Other fuels (35).....	490	30	25	20	5	10
HOUSEHOLD CHARACTERISTICS							
14.	Total number of private households.....	18,535	2,425	1,205	730	685	250
15.	Average number of persons per room.....	0.5	0.5	0.6	0.5	0.6	0.5
16.	Tenant one-family households without additional persons (36).....	4,305	595	195	100	95	20
17.	Average gross rent (monthly).....	\$ 409	\$ 379	\$ 324	\$ 330	\$ 402	\$ 320
18.	Gross rent >= 30% of household income (37).....	1,415	150	50	5	35	-
19.	Owner one-family households without additional persons (36).....	8,280	1,135	690	495	455	140
20.	Average major payments for owners (monthly).....	\$ 414	\$ 420	\$ 402	\$ 361	\$ 374	\$ 327
21.	Owner's major payments >= 30% of household income (37).....	1,110	145	85	45	30	-
1985 INCOME CHARACTERISTICS							
Total income (38)							
by sex and income group							
22.	Males 15 years and over with income.....	18,650	2,405	1,235	785	750	275
23.	Under \$1,000 (39).....	445	65	25	45	10	5
24.	\$ 1,000 - \$ 2,999.....	795	95	45	20	20	10
25.	3,000 - 4,999.....	875	110	40	30	45	15
26.	5,000 - 6,999.....	1,265	190	90	55	15	15
27.	7,000 - 9,999.....	1,655	230	85	60	60	10
28.	10,000 - 14,999.....	2,175	310	165	65	110	35
29.	15,000 - 19,999.....	2,315	230	115	95	90	75
30.	20,000 - 24,999.....	2,170	285	185	70	50	25
31.	25,000 - 29,999.....	2,345	310	170	140	75	25
32.	30,000 - 34,999.....	1,775	235	110	55	100	20
33.	35,000 and over.....	2,840	345	205	150	155	40
34.	Average income.....	\$ 20,840	\$ 20,714	\$ 22,092	\$ 22,050	\$ 22,150	\$ 19,797
35.	Median income.....	\$ 18,385	\$ 18,470	\$ 20,850	\$ 21,599	\$ 20,446	\$ 17,552
36.	Standard error of average income.....	\$ 218	\$ 631	\$ 892	\$ 1,030	\$ 954	\$ 1,503
37.	Females 15 years and over with income.....	16,485	2,095	1,030	555	550	200
38.	Under \$1,000 (39).....	1,170	170	75	25	60	10
39.	\$ 1,000 - \$ 2,999.....	1,700	155	75	30	75	20
40.	3,000 - 4,999.....	1,880	260	105	85	75	35
41.	5,000 - 6,999.....	2,120	325	180	70	50	20
42.	7,000 - 9,999.....	3,170	410	175	70	85	25
43.	10,000 - 14,999.....	2,560	270	200	115	85	35
44.	15,000 - 19,999.....	1,615	200	95	65	55	20
45.	20,000 - 24,999.....	850	175	40	50	15	10
46.	25,000 - 29,999.....	570	65	20	10	30	10
47.	30,000 - 34,999.....	440	65	20	20	5	-
48.	35,000 and over.....	315	10	40	15	10	5
49.	Average income.....	\$ 10,464	\$ 10,189	\$ 10,371	\$ 11,803	\$ 9,729	\$ 10,284
50.	Median income.....	\$ 7,846	\$ 7,632	\$ 8,332	\$ 8,954	\$ 7,340	\$ 6,666
51.	Standard error of average income.....	\$ 142	\$ 360	\$ 532	\$ 792	\$ 779	\$ 1,294

See note(s) and footnote(s) on foldout at end of publication.

Certaines caractéristiques des divisions de recensement et subdivisions de recensement,
recensement de 1986 - données-échantillon (20%)

Saint-Louis- de-Gonzague, P	Saint- Stanislas-de- Kostka, P	Saint- Timothée, P	Saint- Timothée, VL	Selaberry-de- Valleyfield, V	Bellechese	Caractéristiques	N°
					CD/DR		
						CARACTÉRISTIQUES DU LOGEMENT	
440	475	1,755	710	10,870	7,285	Nombre total de logements privés occupés.....	1.
5.3	5.8	5.8	5.6	5.1	6.3	Nombre moyen de pièces par logement.....	2.
\$ 65,457	\$ 52,907	\$ 55,228	\$ 58,942	\$ 56,237	\$ 42,604	Valeur moyenne du logement (30).....	3.
						selon la période de construction	
225	160	430	115	3,215	3,400	Avant 1946.....	4.
20	55	205	75	2,800	1,025	1946 - 1960.....	5.
40	95	280	160	1,765	595	1961 - 1970.....	6.
105	125	460	300	2,365	1,765	1971 - 1980.....	7.
45	35	360	55	720	500	1981 - 1986 (11).....	8.
						Logements avec chauffage central (31)	
425	455	1,685	700	10,275	6,005	Total.....	9.
						Logements selon le principal combustible utilisé pour le chauffage	
-	-	-	-	435	35	Gaz (32).....	10.
270	295	1,345	560	7,745	3,805	Électricité (33).....	11.
120	110	345	125	2,490	1,305	Huile (mazout) (34).....	12.
50	70	70	20	195	2,140	Autres combustibles (35).....	13.
						CARACTÉRISTIQUES DU MÉNAGE	
435	475	1,755	705	10,870	7,290	Nombre total de ménages privés.....	14.
0.5	0.5	0.5	0.5	0.5	0.5	Nombre moyen de personnes par pièce.....	15.
						Ménages unifamiliaux locataires sans autres personnes (35)	
60	60	200	120	2,855	740	Loyer brut moyen (mensuel).....	16.
\$ 274	\$ 678	\$ 338	\$ 331	\$ 431	\$ 310	Loyer brut >= 30% du revenu du ménage (37).....	17.
5	25	25	25	1,090	160		18.
						Ménages unifamiliaux propriétaires sans autres personnes (36)	
245	300	1,170	430	4,215	4,260	Principales dépenses moyennes de propriété (mensuelles).....	19.
\$ 279	\$ 316	\$ 401	\$ 424	\$ 446	\$ 285	Principales dépenses de propriété >= 30% du revenu du ménage (37).....	20.
25	40	115	25	600	405		21.
						CARACTÉRISTIQUES DU REVENU - 1985	
						Revenu total (38)	
						selon le sexe et la tranche de revenu	
525	520	1,845	715	9,600	8,235	Hommes de 15 ans et plus ayant un revenu.....	22.
10	10	25	20	230	220	Moins de \$1,000 (39).....	23.
25	35	50	25	475	435	\$ 1,000 - \$ 2,999.....	24.
25	20	55	30	500	520	3,000 - 4,999.....	25.
25	50	70	10	740	770	5,000 - 6,999.....	26.
40	65	170	50	885	885	7,000 - 9,999.....	27.
55	40	175	65	1,140	1,325	10,000 - 14,999.....	28.
75	85	190	95	1,265	1,050	15,000 - 19,999.....	29.
45	75	230	90	1,115	1,230	20,000 - 24,999.....	30.
70	60	290	105	1,105	665	25,000 - 29,999.....	31.
50	25	245	110	820	430	30,000 - 34,999.....	32.
100	60	340	125	1,320	610	35,000 et plus.....	33.
\$ 22,551	\$ 18,486	\$ 24,308	\$ 23,324	\$ 19,914	\$ 16,935	Revenu moyen.....	34.
\$ 20,999	\$ 16,924	\$ 23,577	\$ 23,892	\$ 18,249	\$ 14,558	Revenu médian.....	35.
\$ 1,427	\$ 1,110	\$ 797	\$ 949	\$ 296	\$ 286	Erreur type du revenu moyen.....	36.
						Femmes de 15 ans et plus ayant un revenu.....	37.
375	500	1,410	595	9,185	6,055	Moins de \$1,000 (39).....	38.
35	70	80	55	585	515	\$ 1,000 - \$ 2,999.....	39.
40	55	175	60	1,020	540	3,000 - 4,999.....	40.
30	40	195	40	1,025	825	5,000 - 6,999.....	41.
45	55	170	45	1,155	950	7,000 - 9,999.....	42.
50	110	260	130	1,855	1,180	10,000 - 14,999.....	43.
35	65	225	90	1,445	810	15,000 - 19,999.....	44.
85	65	140	60	830	610	20,000 - 24,999.....	45.
20	10	85	40	500	285	25,000 - 29,999.....	46.
15	20	40	25	335	95	30,000 - 34,999.....	47.
15	-	25	35	250	125	35,000 et plus.....	48.
5	15	25	10	190	95	Revenu moyen.....	49.
\$ 11,501	\$ 9,636	\$ 10,096	\$ 11,575	\$ 10,492	\$ 9,422	Revenu médian.....	50.
\$ 8,544	\$ 7,845	\$ 7,587	\$ 9,294	\$ 7,550	\$ 7,315	Erreur type du revenu moyen.....	51.
\$ 965	\$ 758	\$ 500	\$ 797	\$ 194	\$ 210		

Voir note et renvoi(s) sur l'encart à la fin de la publication.

Selected Characteristics for Census Divisions and Census Subdivisions, 1986 Census - 20% Sample Data

No.	Characteristics	Beauharnois CD/DR	Beauharnois, V	Grande-Île, SD	Maple Grove, V	Melocheville, Vt	Saint-Étienne- de- Beauharnois, SD
1985 INCOME CHARACTERISTICS (concluded)							
by composition of total income(40)							
1.	Total.....	100.0%	100.0%	100.0%	100.0%	100.0%	100.0%
2.	Employment income.....	77.7%	76.7%	82.8%	79.9%	78.8%	84.1%
3.	Government transfer payments.....	15.0%	15.5%	12.2%	13.6%	13.3%	9.0%
4.	Other income.....	7.2%	7.8%	5.0%	6.5%	7.9%	6.9%
Employment income (41)							
by sex and work activity in 1985							
Males							
5.	Worked full year, full time(42).....	8,125	1,070	590	375	315	125
6.	Average employment income.....	\$ 27,181	\$ 26,646	\$ 27,694	\$ 30,427	\$ 26,931	\$ 19,892
7.	Standard error of average employment income.....	\$ 305	\$ 796	\$ 1,306	\$ 1,273	\$ 1,205	\$ 1,927
8.	Worked part year or part time(43).....	5,145	730	435	220	290	105
9.	Average employment income.....	\$ 15,764	\$ 15,987	\$ 16,716	\$ 12,795	\$ 16,115	\$ 20,361
10.	Standard error of average employment income.....	\$ 322	\$ 1,051	\$ 1,279	\$ 1,432	\$ 1,656	\$ 2,766
Females							
11.	Worked full year, full time(42).....	3,905	440	305	195	145	50
12.	Average employment income.....	\$ 17,295	\$ 17,848	\$ 16,033	\$ 18,105	\$ 18,124	\$ 14,233
13.	Standard error of average employment income.....	\$ 303	\$ 705	\$ 1,044	\$ 1,230	\$ 1,720	\$ 2,005
14.	Worked part year or part time(43).....	5,850	785	390	185	210	95
15.	Average employment income.....	\$ 7,917	\$ 7,939	\$ 7,740	\$ 6,336	\$ 6,735	\$ 9,265
16.	Standard error of average employment income.....	\$ 208	\$ 540	\$ 675	\$ 834	\$ 922	\$ 2,083
17.	Family income - All census families.....	15,090	1,900	970	625	600	190
18.	Under \$5,000.....	660	50	15	15	25	-
19.	\$ 5,000 - \$ 9,999.....	905	120	30	25	10	5
20.	10,000 - 14,999.....	1,440	195	135	55	60	25
21.	15,000 - 19,999.....	1,460	170	90	45	70	20
22.	20,000 - 24,999.....	1,560	185	105	65	85	15
23.	25,000 - 29,999.....	1,805	235	125	80	30	10
24.	30,000 - 34,999.....	1,610	185	110	85	55	30
25.	35,000 - 39,999.....	1,495	215	60	55	75	25
26.	40,000 - 49,999.....	1,910	205	145	90	105	20
27.	50,000 and over.....	2,250	325	160	105	85	35
28.	Average income.....	\$ 31,628	\$ 32,620	\$ 33,045	\$ 33,926	\$ 32,636	\$ 32,321
29.	Median income.....	\$ 29,297	\$ 29,745	\$ 29,499	\$ 31,153	\$ 31,949	\$ 33,249
30.	Standard error of average income.....	\$ 320	\$ 923	\$ 1,255	\$ 1,467	\$ 1,472	\$ 2,177
Incidence of low income(37)							
31.	All economic families.....	15,345	1,930	985	650	605	195
32.	Low income economic families.....	2,585	285	125	85	85	20
33.	Incidence of low income(44).....	16.7%	14.9%	12.8%	13.3%	13.8%	11.9%
34.	All unattached individuals.....	4,860	510	265	95	110	50
35.	Low income unattached individuals.....	2,435	325	110	15	40	5
36.	Incidence of low income(44).....	50.2%	52.4%	42.5%	19.3%	35.4%	13.4%
37.	Total population in private households.....	52,110	6,450	3,355	2,080	2,045	740
38.	Persons in low income family units.....	10,135	1,120	520	275	315	105
39.	Incidence of low income(44).....	19.5%	17.3%	15.5%	13.1%	15.3%	13.6%
40.	Household income - All private households.....	19,535	2,430	1,205	725	685	250
41.	Under \$5,000.....	1,185	100	40	25	25	-
42.	\$ 5,000 - \$ 9,999.....	2,505	335	85	35	40	10
43.	10,000 - 14,999.....	2,025	270	160	85	65	30
44.	15,000 - 19,999.....	1,905	210	100	65	100	45
45.	20,000 - 24,999.....	1,805	220	125	70	80	15
46.	25,000 - 29,999.....	2,015	270	140	90	45	20
47.	30,000 - 34,999.....	1,835	225	115	90	70	30
48.	35,000 - 39,999.....	1,685	250	80	65	80	30
49.	40,000 - 49,999.....	2,075	210	175	95	95	20
50.	50,000 and over.....	2,495	340	190	110	95	50
51.	Average income.....	\$ 28,389	\$ 28,902	\$ 31,254	\$ 32,010	\$ 31,181	\$ 31,678
52.	Median income.....	\$ 25,808	\$ 25,456	\$ 28,705	\$ 29,869	\$ 29,356	\$ 31,899
53.	Standard error of average income.....	\$ 287	\$ 820	\$ 1,131	\$ 1,405	\$ 1,384	\$ 2,185

See note(s) and footnote(s) on foldout at end of publication.

Certaines caractéristiques des divisions de recensement et subdivisions de recensement,
recensement de 1986 - données-échantillon (20%)

Saint-Louis- de-Gonzague, P	Saint- Stanislas-de- Kostka, P	Saint- Timothée, P	Saint- Timothée, VL	Salaberry-de- Valleyfield, V	Bellechasse	Caractéristiques	N°
					CD/DR		
CARACTÉRISTIQUES DU REVENU - 1985 (fin)							
selon la composition du revenu total (40)							
100.0%	100.0%	100.0%	100.0%	100.0%	100.0%	Total.....	1.
84.1%	74.7%	85.2%	82.7%	74.7%	73.4%	Revenu d'emploi.....	2.
10.7%	16.0%	11.0%	11.2%	17.0%	19.8%	Transferts gouvernementaux.....	3.
5.2%	9.3%	3.7%	6.1%	8.2%	6.7%	Autres revenus.....	4.
Revenu d'emploi (41)							
selon le sexe et le travail en 1985							
Hommes							
						Travaillé toute l'année à plein temps (42).....	5.
\$ 270	\$ 195	\$ 975	\$ 315	\$ 3,905	\$ 3,075	Revenu moyen d'emploi.....	6.
\$ 28,698	\$ 24,016	\$ 29,022	\$ 29,839	\$ 26,584	\$ 22,748	Erreur type du revenu moyen d'emploi.....	7.
\$ 2,161	\$ 1,901	\$ 1,073	\$ 1,075	\$ 415	\$ 455	Travaillé une partie de l'année ou à temps partiel (43).....	8.
\$ 165	\$ 180	\$ 575	\$ 300	\$ 3,145	\$ 2,855	Revenu moyen d'emploi.....	9.
\$ 13,426	\$ 14,545	\$ 19,338	\$ 15,988	\$ 15,120	\$ 12,878	Erreur type du revenu moyen d'emploi.....	10.
\$ 1,730	\$ 1,420	\$ 1,175	\$ 1,222	\$ 429	\$ 462		
Femmes							
						Travaillé toute l'année à plein temps (42).....	11.
\$ 140	\$ 135	\$ 410	\$ 160	\$ 1,920	\$ 1,265	Revenu moyen d'emploi.....	12.
\$ 17,865	\$ 13,485	\$ 16,137	\$ 17,820	\$ 17,734	\$ 17,241	Erreur type du revenu moyen d'emploi.....	13.
\$ 1,405	\$ 1,420	\$ 851	\$ 1,602	\$ 463	\$ 532	Travaillé une partie de l'année ou à temps partiel (43).....	14.
\$ 155	\$ 165	\$ 540	\$ 235	\$ 3,095	\$ 1,985	Revenu moyen d'emploi.....	15.
\$ 6,501	\$ 9,684	\$ 7,343	\$ 8,180	\$ 8,128	\$ 7,098	Erreur type du revenu moyen d'emploi.....	16.
\$ 914	\$ 1,609	\$ 873	\$ 967	\$ 283	\$ 315		
Revenu de la famille -							
Toutes les familles de recensement.....							17.
370	430	1,540	610	7,860	5,935	Moins de \$5,000.....	18.
10	15	15	15	495	190	\$ 5,000 - \$ 9,999.....	19.
10	35	95	20	565	400	10,000 - 14,999.....	20.
15	35	105	40	775	775	15,000 - 19,999.....	21.
45	45	100	25	845	825	20,000 - 24,999.....	22.
30	55	145	55	810	805	25,000 - 29,999.....	23.
50	65	225	65	920	655	30,000 - 34,999.....	24.
40	25	210	105	770	560	35,000 - 39,999.....	25.
15	25	175	80	765	485	40,000 - 49,999.....	26.
50	60	250	90	895	565	50,000 et plus.....	27.
105	70	220	110	1,030	670	Revenu moyen.....	28.
\$ 39,838	\$ 30,599	\$ 35,000	\$ 35,105	\$ 29,679	\$ 28,644	Revenu médian.....	29.
\$ 32,799	\$ 26,832	\$ 31,845	\$ 34,131	\$ 27,442	\$ 24,819	Erreur type du revenu moyen.....	30.
\$ 2,515	\$ 1,672	\$ 1,057	\$ 1,305	\$ 439	\$ 479		
Fréquence des unités à faible revenu (37)							
380	435	1,535	605	8,025	6,070	Toutes les familles économiques.....	31.
35	80	170	45	1,630	905	Familles économiques à faible revenu.....	32.
9.1%	17.6%	11.3%	7.3%	20.3%	14.9%	Fréquence des unités à faible revenu (44).....	33.
70	65	255	120	3,220	1,440	Toutes les personnes seules.....	34.
20	15	105	35	1,765	665	Personnes seules à faible revenu.....	35.
28.0%	25.2%	40.9%	29.3%	54.9%	46.1%	Fréquence des unités à faible revenu (44).....	36.
1,340	1,485	5,395	2,065	27,165	22,325	Population totale dans les ménages privés.....	37.
150	275	710	165	6,510	3,650	Personnes dans les unités familiales à faible revenu.....	38.
11.1%	18.6%	13.2%	8.1%	24.0%	16.3%	Fréquence des unités à faible revenu (44).....	39.
440	475	1,760	705	10,870	7,285	Revenu des ménages - Tous les ménages privés.....	40.
10	15	50	30	885	260	Moins de \$5,000.....	41.
30	50	130	40	1,750	975	\$ 5,000 - \$ 9,999.....	42.
10	40	135	50	1,165	990	10,000 - 14,999.....	43.
65	70	120	30	1,110	960	15,000 - 19,999.....	44.
35	60	150	65	985	910	20,000 - 24,999.....	45.
50	65	210	75	1,060	735	25,000 - 29,999.....	46.
35	25	230	110	910	575	30,000 - 34,999.....	47.
25	20	195	85	865	535	35,000 - 39,999.....	48.
65	65	280	100	975	605	40,000 - 49,999.....	49.
105	70	245	120	1,170	750	50,000 et plus.....	50.
\$ 36,991	\$ 28,870	\$ 33,615	\$ 33,265	\$ 25,935	\$ 26,405	Revenu moyen.....	51.
\$ 31,799	\$ 25,207	\$ 31,368	\$ 32,599	\$ 22,625	\$ 22,623	Revenu médian.....	52.
\$ 2,306	\$ 1,574	\$ 1,011	\$ 1,288	\$ 380	\$ 436	Erreur type du revenu moyen.....	53.

Voir nota et renvoi(s) sur l'encart à la fin de la publication.

Selected Characteristics for Census Divisions and Census Subdivisions, 1986 Census - 20% Sample Data

No.	Characteristics	Armagh, VL	Honfleur, SD	La Durantaye, P	Notre-Dame-Auxiliatrice-de-Buckland, P	Saint-Cajétan-d'Armagh, P	Saint-Camille-de-Lellis, P
POPULATION CHARACTERISTICS							
1.	Total population (including institutional residents).....	870	885	725	830	895	1,105
2.	Total population (non-institutional) (1).....	905	840	730	820	830	1,080
by home language							
3.	Single responses.....	895	840	725	820	820	1,075
4.	English.....	5	-	15	-	5	15
5.	French.....	885	845	710	820	815	1,060
6.	Non-official languages.....	-	-	-	-	-	-
7.	Italian.....	-	-	-	-	-	-
8.	Greek.....	-	-	-	-	-	-
9.	Spanish.....	-	-	-	-	-	-
10.	Portuguese.....	-	-	-	-	-	-
11.	Chinese.....	-	-	-	-	-	-
12.	Other languages.....	-	-	-	-	-	-
13.	Multiple responses.....	10	-	5	-	10	5
by official language							
14.	English only.....	-	-	-	-	-	-
15.	French only.....	835	800	660	770	790	980
16.	Both English and French.....	70	45	70	45	40	100
17.	Neither English nor French.....	-	-	-	-	-	-
by ethnic origin							
18.	Single origins.....	890	830	720	820	815	1,075
19.	British (2).....	5	-	5	-	15	5
20.	French (3).....	870	830	720	820	800	1,065
21.	Italian.....	10	-	-	-	-	-
22.	Jewish.....	-	-	-	-	-	-
23.	Aboriginal peoples.....	-	-	-	-	-	-
24.	Greek.....	-	-	-	-	-	-
25.	Black.....	-	-	-	-	-	-
26.	Other single origins.....	5	-	-	-	-	5
27.	Multiple origins (4).....	15	10	5	-	15	5
by citizenship							
28.	Canadian citizenship (5).....	905	840	725	810	825	1,075
29.	Citizenship other than Canadian (6).....	-	-	5	10	-	-
by place of birth							
30.	Non-immigrant population (7).....	905	845	715	805	815	1,080
31.	Born in province of residence.....	890	845	705	805	805	1,070
32.	Immigrant population.....	-	-	15	15	15	-
33.	United States of America.....	-	-	15	5	-	-
34.	Other Americas (8).....	-	-	-	-	-	-
35.	United Kingdom.....	-	-	-	-	-	-
36.	Other Europe (9).....	-	-	-	5	15	-
37.	Africa.....	-	-	-	-	-	-
38.	Asia.....	-	-	-	-	-	-
39.	Other (10).....	-	-	-	-	-	-
40.	Total immigrant population.....	-	-	10	15	15	-
by period of immigration							
41.	Before 1945.....	-	-	5	5	-	-
42.	1946 - 1966.....	-	-	-	-	-	-
43.	1967 - 1977.....	-	-	-	5	-	-
44.	1978 - 1982.....	-	-	5	-	15	-
45.	1983 - 1986 (11).....	-	-	-	-	-	-
by age at immigration							
46.	0 - 4 years.....	-	-	-	10	5	-
47.	5 - 19 years.....	-	-	5	5	-	-
48.	20 years and over.....	-	-	5	-	10	-
49.	Total population 5 years and over.....	840	760	685	745	795	1,015
by mobility status							
50.	Non-movers.....	510	585	600	565	720	825
51.	Movers.....	330	175	85	175	75	190
52.	Non-migrants (12).....	200	85	15	145	15	140
53.	Migrants (13).....	130	90	65	35	60	45
54.	From same census division.....	25	10	20	25	15	10
55.	From same province.....	110	80	35	5	50	35
56.	From different province.....	-	-	-	-	-	-
57.	From outside Canada.....	-	-	10	-	-	-

See note(s) and footnote(s) on foldout at end of publication.

Certaines caractéristiques des divisions de recensement et subdivisions de recensement,
recensement de 1986 - données-échantillon (20%)

Saint-Charles, VL	Saint-Charles- Boromé, P	Saint-Damien- de-Buckland, P	Saint-Étienne- de-Beeumont, P	Saint- Lazare, P	Saint- Magloire-de- Bellechasse, SD	Caractéristiques	N°
						CARACTÉRISTIQUES DE LA POPULATION	
985	1,150	2,260	1,920	1,290	940	Population totale (y compris les pensionnaires d'institution).....	1.
940	1,085	2,015	1,985	1,235	875	Population totale (sauf les pensionnaires d'institution) (1).....	2.
						selon la langue parlée à la maison	
930	1,085	1,970	1,975	1,220	875	Réponses uniques.....	3.
5	-	10	10	5	-	Anglais.....	4.
925	1,080	1,965	1,930	1,215	870	Français.....	5.
-	-	-	35	-	-	Langues non officielles.....	6.
-	-	-	-	-	-	Italien.....	7.
-	-	-	-	-	-	Grec.....	8.
-	-	-	20	-	-	Espagnol.....	9.
-	-	-	-	-	-	Portugais.....	10.
-	-	-	-	-	-	Chinois.....	11.
-	-	-	20	-	-	Autres langues.....	12.
5	5	45	15	15	-	Réponses multiples.....	13.
						selon la langue officielle	
-	-	-	-	-	-	Anglais seulement.....	14.
880	1,005	1,730	1,625	1,165	820	Français seulement.....	15.
55	80	285	355	70	55	Anglais et français.....	16.
-	-	-	10	-	-	Ni l'anglais ni le français.....	17.
						selon l'origine ethnique	
935	1,060	1,895	1,865	1,220	870	Origines uniques.....	18.
15	25	5	15	15	15	Britannique (2).....	19.
920	1,035	1,985	1,885	1,200	860	Français (3).....	20.
-	-	-	10	5	-	Italien.....	21.
-	-	-	-	-	-	Juif.....	22.
-	-	-	-	-	-	Autochtones.....	23.
-	-	-	-	-	-	Grec.....	24.
-	-	-	-	-	-	Noir.....	25.
-	-	-	60	5	-	Autres origines uniques.....	26.
-	30	20	20	10	-	Origines multiples (4).....	27.
						selon la citoyenneté	
940	1,090	2,020	1,860	1,235	870	Citoyenneté canadienne (5).....	28.
-	-	-	25	-	-	Citoyenneté autre que canadienne (6).....	29.
						selon le lieu de naissance	
930	1,070	2,005	1,835	1,235	870	Population non immigrante (7).....	30.
920	1,040	1,975	1,805	1,195	845	Née dans la province de résidence.....	31.
10	15	10	55	-	-	Population immigrante.....	32.
5	-	5	15	-	-	États-Unis d'Amérique.....	33.
-	-	-	-	-	-	Autres Amériques (8).....	34.
-	-	-	-	-	-	Royaume-Uni.....	35.
-	10	-	35	-	-	Autres Europees (9).....	36.
-	-	-	-	-	-	Afrique.....	37.
-	-	-	-	-	-	Asie.....	38.
-	5	-	-	-	-	Autres (10).....	39.
5	15	10	50	-	-	Population immigrante totale.....	40.
						selon la période d'immigration	
-	-	5	10	-	-	Avant 1946.....	41.
-	5	-	15	-	-	1946 - 1966.....	42.
5	10	-	-	-	-	1967 - 1977.....	43.
-	-	-	15	-	-	1978 - 1982.....	44.
-	-	-	10	-	-	1983 - 1986 (11).....	45.
						selon l'âge à l'immigration	
5	-	5	10	-	-	0 - 4 ans.....	46.
-	5	-	10	-	-	5 - 19 ans.....	47.
-	10	-	30	-	-	20 ans et plus.....	48.
900	955	1,885	1,850	1,125	815	Population totale de 5 ans et plus.....	49.
						selon la mobilité	
615	710	1,515	1,490	905	570	Personnes n'ayant pas déménagé.....	50.
280	245	385	360	220	140	Personnes ayant déménagé.....	51.
205	110	155	100	150	35	Non-migrants (12).....	52.
75	135	215	255	70	105	Migrants (13).....	53.
5	60	50	5	25	5	De la même division de recensement.....	54.
70	75	150	215	50	95	De la même province.....	55.
-	-	10	15	-	5	D'une province différente.....	56.
-	-	5	25	-	-	De l'extérieur du Canada.....	57.

Voir nota et renvoi (s) sur l'encart à la fin de la publication.

Selected Characteristics for Census Divisions and Census Subdivisions, 1986 Census - 20% Sample Data

No.	Characteristics	Armagh, VL	Honfleur, SD	Le Durantaye, P	Notre-Dame-Auxiliatrice-de-Buckland, P	Saint-Cajétan-d'Armagh, P	Saint-Camille-de-Lellis, P
POPULATION CHARACTERISTICS (continued)							
1.	Total population 15 years and over.....	755	625	595	595	665	915
by highest level of schooling							
2.	Less than Grade 9(14).....	340	205	195	260	335	405
3.	Grades 9-13 - Without secondary certificate...	140	140	175	125	125	185
4.	- With secondary certificate.....	55	95	70	95	80	95
5.	Trades certificate or diploma.....	35	75	40	25	20	55
Other non-university education only(15)							
6.	- Without certificate.....	55	10	25	15	35	60
7.	- With certificate(16).....	80	70	60	55	60	95
8.	University (17) - Without degree.....	15	15	20	5	-	10
9.	- With degree.....	20	10	10	15	15	10
by sex and major field of study							
10.	Males with postsecondary(18) qualifications...	80	60	75	55	55	65
Educational, recreational and counselling services.....							
11.		-	-	-	-	-	10
12.	Fine and applied arts.....	-	-	-	-	5	-
13.	Humanities and related fields.....	5	-	15	-	5	-
14.	Social sciences and related fields.....	-	-	-	-	-	5
15.	Commerce, management and business admin.	20	15	-	5	5	-
Agricultural and biological sciences/technologies.....							
16.		-	20	10	-	5	15
17.	Engineering and applied sciences.....	-	-	-	-	-	-
Engineering and applied science technologies and trades.....							
18.		55	25	50	40	35	35
19.	Health professions, sciences and tech.	5	-	-	-	-	-
20.	Mathematics and physical sciences.....	-	10	-	5	10	-
21.	All other (19).....	-	-	5	-	-	-
22.	Females with postsecondary(18) qualifications.	70	105	45	45	35	100
Educational, recreational and counselling services.....							
23.		30	20	10	20	10	45
24.	Fine and applied arts.....	-	10	-	15	10	10
25.	Humanities and related fields.....	-	5	5	-	-	5
26.	Social sciences and related fields.....	15	-	-	5	-	-
27.	Commerce, management and business admin.	5	70	15	-	15	25
Agricultural and biological sciences/technologies.....							
28.		10	5	10	-	-	15
29.	Engineering and applied sciences.....	-	-	-	-	-	-
Engineering and applied science technologies and trades.....							
30.		5	-	-	5	-	-
31.	Health professions, sciences and tech.	10	-	-	-	-	5
32.	Mathematics and physical sciences.....	-	-	-	-	-	-
33.	All other (19).....	-	-	-	-	-	-
by labour force activity							
34.	Males - 15 years and over.....	355	335	320	315	380	455
In the labour force.....							
35.		190	290	235	245	250	280
Employed.....							
36.		135	275	180	225	205	220
Unemployed.....							
37.		55	10	55	15	45	65
38.	Participation rate.....	53.5	86.6	73.4	77.8	65.8	61.5
39.	Married (excludes separated).....	65.9	92.7	84.8	88.9	75.6	63.0
40.	Unemployment rate.....	28.9	3.4	23.4	6.1	18.0	23.2
41.	Females - 15 years and over.....	395	285	275	280	290	455
In the labour force.....							
42.		120	150	110	100	120	160
Employed.....							
43.		75	125	100	80	110	135
Unemployed.....							
44.		45	30	10	20	10	30
45.	Participation rate.....	30.4	52.6	40.0	35.7	41.4	35.2
46.	Married (excludes separated).....	27.5	53.7	45.5	44.7	50.0	36.4
47.	Unemployment rate.....	37.5	20.0	9.1	20.0	8.3	18.8
48.	Both sexes - Participation rate.....	41.1	69.6	58.0	57.1	56.1	48.4
15-24 years.....							
49.		42.3	72.4	58.8	50.0	57.7	51.2
25 years and over.....							
50.		40.8	68.8	57.6	58.3	55.7	48.2
51.	Married (excludes separated).....	46.9	73.2	64.6	64.9	63.9	50.5
52.	Unemployment rate.....	32.3	9.2	18.8	10.3	14.9	20.5
15-24 years.....							
53.		36.4	19.0	30.0	-	20.0	22.7
25 years and over.....							
54.		29.4	6.1	14.3	10.0	13.6	19.4

See note(s) and footnote(s) on foldout at end of publication.

Certains caractéristiques des divisions de recensement et subdivisions de recensement,
recensement de 1986 - données-échantillon (20%)

Saint-Charles, VL	Saint-Charles- Boromé, P	Saint-Damien- de-Buckland, P	Saint-Étienne- de-Beaumont, P	Saint- Lezare, P	Saint- Magloire-de- Bellechasse, SD	Caractéristiques	N°
						CARACTÉRISTIQUES DE LA POPULATION (suite)	
785	790	1,610	1,525	905	680	Population totale de 15 ans et plus.....	1.
265	230	480	320	310	365	selon le plus haut niveau de scolarité atteint	
						N'ayant pas atteint la 9e année(14).....	2.
140	115	280	215	140	130	9e-13e année - Sans certificat d'études secondaires.....	3.
85	165	195	240	145	40	- Avec certificat d'études secondaires.....	4.
70	65	110	130	75	30	Certificat ou diplôme d'une école de métiers, Autres études non universitaires seulement (15).....	5.
45	30	90	170	60	30	- Sans certificat.....	6.
115	80	260	260	125	95	- Avec certificat (16).....	7.
15	55	65	60	30	-	Études universitaires (17) - Sans grade.....	8.
50	50	135	130	20	-	- Avec grade.....	9.
						selon le sexe et le principal domaine d'études	
140	110	245	330	135	75	Hommes ayant terminé des études postsecondaires (18).....	10.
15	10	50	25	15	-	Enseignement, loisirs et orientation.....	11.
5	-	-	5	5	-	Beaux-arts et arts appliqués.....	12.
15	5	15	15	10	-	Lettres, sciences humaines et disciplines connexes.....	13.
-	5	5	30	-	5	Sciences sociales et disciplines connexes....	14.
10	15	35	45	20	10	Commerce, gestion et admin. des affaires....	15.
10	5	15	10	5	15	Sciences et techniques agricoles et biologiques.....	16.
-	-	-	15	-	-	Génie et sciences appliquées.....	17.
85	70	115	150	65	45	Techniques et métiers du génie et des sciences appliquées.....	18.
5	-	5	10	-	-	Professions, sciences et techn. de la santé.	19.
-	-	-	25	5	-	Mathématiques et sciences physiques.....	20.
-	5	-	5	-	-	Autres disciplines (19).....	21.
110	135	310	235	115	50	Femmes ayant terminé des études postsecondaires (18).....	22.
25	30	90	55	20	5	Enseignement, loisirs et orientation.....	23.
20	15	40	20	20	5	Beaux-arts et arts appliqués.....	24.
5	5	20	5	10	-	Lettres, sciences humaines et disciplines connexes.....	25.
-	10	10	30	-	-	Sciences sociales et disciplines connexes....	26.
35	45	100	70	35	20	Commerce, gestion et admin. des affaires....	27.
10	5	25	15	10	-	Sciences et techniques agricoles et biologiques.....	28.
-	-	-	-	-	-	Génie et sciences appliquées.....	29.
-	-	-	-	5	5	Techniques et métiers du génie et des sciences appliquées.....	30.
15	25	25	30	10	15	Professions, sciences et techn. de la santé.	31.
-	5	-	15	-	-	Mathématiques et sciences physiques.....	32.
-	-	-	5	-	-	Autres disciplines (19).....	33.
						selon l'activité	
385	395	750	785	445	355	Hommes - 15 ans et plus.....	34.
285	340	570	615	295	210	Faisant partie de la population active.....	35.
260	310	535	525	270	130	Occupés.....	36.
25	30	35	95	25	75	En chômage.....	37.
74.0	86.1	75.0	78.3	66.3	59.2	Taux d'activité.....	38.
74.0	86.0	80.4	82.8	67.9	59.6	Mariés (ne comprend pas les séparés).....	39.
8.8	8.8	6.1	15.4	8.5	35.7	Taux de chômage.....	40.
400	390	860	735	460	325	Femmes - 15 ans et plus.....	41.
165	245	445	360	185	85	Faisant partie de la population active.....	42.
165	210	420	315	135	65	Occupées.....	43.
10	30	30	50	50	25	En chômage.....	44.
41.3	62.8	51.7	49.0	40.2	26.2	Taux d'activité.....	45.
44.2	62.1	54.0	46.9	35.1	28.3	Mariées (ne comprend pas les séparées)....	46.
6.1	12.2	6.7	13.9	27.0	29.4	Taux de chômage.....	47.
58.0	73.9	63.0	64.3	53.3	43.4	Les deux sexes - Taux d'activité.....	48.
76.0	78.6	61.8	58.5	60.0	55.7	15-24 ans.....	49.
54.5	73.1	63.4	62.9	50.7	39.3	25 ans et plus.....	50.
						Marié(e)s (ne comprend pas les séparé(e)s).....	51.
58.8	73.0	67.0	64.8	51.3	43.6	Taux de chômage.....	52.
5.5	10.3	6.4	14.8	15.6	33.9	15-24 ans.....	53.
15.8	4.5	14.3	22.0	22.2	35.3	25 ans et plus.....	54.
4.2	10.5	4.3	13.0	13.0	31.0		

Voir note et renvoi (a) sur l'encart à la fin de la publication.

Selected Characteristics for Census Divisions and Census Subdivisions, 1986 Census - 20% Sample Data

No.	Characteristics	Armagh, VL	Honfleur, SD	La Durantaye, P	Notre-Dame-Auxiliatrice-de-Buckland, P	Saint-Cajétan-d'Armagh, P	Saint-Camille-de-Lellis, P
POPULATION CHARACTERISTICS (concluded)							
1.	Total labour force 15 years and over.....	315	435	345	340	370	440
2.	Not applicable (20).....	50	5	10	5	20	30
by industry divisions (21)							
3.	All industries (22).....	260	430	330	335	350	415
4.	Primary industries (Divisions A, B, C and D)...	20	155	75	80	100	85
5.	Manufacturing industries (Division E).....	75	110	85	85	115	125
6.	Construction industries (Division F).....	50	10	20	25	40	5
7.	Transportation, storage, communication and other utility industries (Divisions G and H).....	25	45	25	40	10	45
8.	Trade industries (Divisions I and J).....	30	20	45	35	25	45
9.	Finance, insurance and real estate industries (Divisions K and L).....	25	20	-	10	-	5
10.	Government service industries (Division N)...	-	5	5	20	5	25
11.	Other service industries (Divisions M, O, P, Q and R).....	35	65	70	50	55	100
by sex and occupation major groups (21)							
12.	Males - All occupations (22).....	175	285	225	235	235	260
13.	Managerial, administrative and related occupations.....	-	25	10	20	25	10
14.	Teaching and related occupations.....	-	10	-	5	-	5
15.	Occupations in medicine and health.....	-	-	-	-	-	5
16.	Technological, social, religious, artistic and related occupations (23).....	5	-	5	-	5	-
17.	Clerical and related occupations.....	-	10	25	5	5	10
18.	Sales occupations.....	40	5	15	-	10	5
19.	Service occupations.....	5	-	5	-	10	25
20.	Primary occupations (24).....	20	105	45	50	75	65
21.	Processing occupations.....	20	15	15	25	25	50
22.	Machining, product fabricating, assembling and repairing occupations (25).....	40	55	55	60	35	15
23.	Construction trades occupations.....	35	10	40	35	20	20
24.	Transport equipment operating occupations...	10	40	10	20	5	25
25.	Other (26).....	5	15	5	15	30	25
26.	Females - All occupations (22).....	90	145	110	100	115	155
27.	Managerial, administrative and related occupations.....	20	10	15	-	5	5
28.	Teaching and related occupations.....	-	5	5	5	10	20
29.	Occupations in medicine and health.....	5	5	-	-	-	5
30.	Technological, social, religious, artistic and related occupations (23).....	5	5	-	-	-	5
31.	Clerical and related occupations.....	15	45	30	20	5	50
32.	Sales occupations.....	-	-	5	10	15	10
33.	Service occupations.....	20	10	25	30	35	30
34.	Primary occupations (24).....	-	35	25	-	20	15
35.	Processing occupations.....	-	10	5	-	-	-
36.	Machining, product fabricating, assembling and repairing occupations (25).....	25	5	-	25	15	20
37.	Construction trades occupations.....	-	-	-	-	-	-
38.	Transport equipment operating occupations...	-	5	-	-	-	5
39.	Other (26).....	-	5	-	10	10	-
by sex and class of worker							
40.	Males - All classes of worker (22) (27).....	175	285	225	235	240	255
41.	Paid workers (28).....	140	190	200	210	185	215
42.	Self-employed (29).....	30	80	30	20	50	30
43.	Females - All classes of worker (22) (27).....	85	145	110	100	115	150
44.	Paid workers (28).....	90	110	85	70	80	125
45.	Self-employed (29).....	-	5	-	10	30	5

See note(s) and footnote(s) on foldout at end of publication.

**Certaines caractéristiques des divisions de recensement et subdivisions de recensement,
recensement de 1986 - données-échantillon (20%)**

Saint-Charles, VL	Saint-Charles- Boromé, P	Saint-Damien- de-Buckland, P	Saint-Étienne- de-Beaumont, P	Saint- Lazare, P	Saint- Magloire-de- Bellechasse, SD	Caractéristiques	N°
						CARACTÉRISTIQUES DE LA POPULATION (fin)	
450	580	1,015	980	480	295	Population active totale de 15 ans et plus.....	1.
5	20	15	20	-	45	Sans objet (20).....	2.
						selon les divisions d'industries (21)	
445	565	1,000	960	480	250	Toutes les industries (22).....	3.
10	150	50	35	85	55	Industries primaires (divisions A, B, C et D).....	4.
125	90	365	195	155	50	Industries manufacturières (division E).....	5.
45	20	20	50	15	10	Industries de la construction (division F).....	6.
						Industries du transport, de l'entreposage, des communications et autres services publics (divisions G et H).....	7.
40	25	25	20	20	5	Industries du commerce (divisions I et J).....	8.
50	100	95	220	50	45	Industries des finances, des assurances et des agences immobilières (div. K et L).....	9.
30	30	55	85	15	10	Industries des services gouvernementaux (division N).....	10.
30	20	25	105	15	10	Autres industries de services (divisions M, O, P, Q et R).....	11.
120	130	365	240	125	60		
						selon le sexe et les grands groupes de professions (21)	
285	340	560	615	295	180	Hommes - Toutes les professions (22).....	12.
20	30	60	75	30	10	Directeurs, gérants, administrateurs et personnel assimilé.....	13.
15	10	30	30	20	-	Enseignants et personnel assimilé.....	14.
5	5	5	10	-	-	Médecine et santé.....	15.
						Professions technologiques, sociales, religieuses, artistiques et personnel assimilé (23).....	16.
20	15	30	30	10	-	Employés de bureau et trav. assimilés.....	17.
10	15	30	45	20	-	Travailleurs spécialisés dans la vente.....	18.
15	25	70	70	10	5	Travailleurs spécialisés dans les services.....	19.
15	-	30	40	25	20	Travailleurs du secteur primaire (24).....	20.
5	80	40	30	60	40	Travailleurs des industries de transformation.....	21.
35	15	80	10	30	40	Usineurs, travailleurs spécialisés dans la fabrication, le montage et la réparation de produits (25).....	22.
70	70	100	120	60	25	Travailleurs du bâtiment.....	23.
40	45	40	55	15	15	Personnel d'exploitation des transports.....	24.
20	25	10	40	10	10	Autres (26).....	25.
15	-	50	60	10	10		
165	220	435	345	185	70	Femmes - Toutes les professions (22).....	26.
15	10	40	15	15	-	Directeurs, gérants, administrateurs et personnel assimilé.....	27.
10	25	50	35	10	-	Enseignants et personnel assimilé.....	28.
10	20	30	25	10	15	Médecine et santé.....	29.
						Professions technologiques, sociales, religieuses, artistiques et personnel assimilé (23).....	30.
55	90	110	120	30	10	Employés de bureau et trav. assimilés.....	31.
10	5	35	25	5	5	Travailleurs spécialisés dans la vente.....	32.
60	35	105	60	50	45	Travailleurs spécialisés dans les services.....	33.
-	30	-	5	15	-	Travailleurs du secteur primaire (24).....	34.
-	-	25	10	15	-	Travailleurs des industries de transformation.....	35.
5	-	5	10	15	-	Usineurs, travailleurs spécialisés dans la fabrication, le montage et la réparation de produits (25).....	36.
-	-	-	-	-	-	Travailleurs du bâtiment.....	37.
-	-	10	-	-	-	Personnel d'exploitation des transports.....	38.
-	5	-	-	15	-	Autres (26).....	39.
						selon le sexe et le catégorie de travailleurs	
285	340	560	615	295	175	Hommes - Toutes les catégories de travailleurs (22) (27).....	40.
250	265	495	545	235	165	Travailleurs rémunérés (28).....	41.
25	75	60	70	50	10	Travailleurs autonomes (29).....	42.
165	220	435	350	180	70	Femmes - Toutes les catégories de travailleuses (22) (27).....	43.
150	180	420	325	155	65	Travailleuses rémunérées (28).....	44.
15	10	20	20	10	-	Travailleuses autonomes (29).....	45.

Voir nota et renvoi (s) sur l'encart à la fin de la publication.

Selected Characteristics for Census Divisions and Census Subdivisions, 1986 Census - 20% Sample Data

No.	Characteristics	Armagh, VL	Honfleur, SD	La Durantaye, P	Notre-Dame-Auxiliatrice-de-Buckland, P	Saint-Cajetan-d'Armagh, P	Saint-Cemille-de-Lellis, P
DWELLING CHARACTERISTICS							
1.	Total number of occupied private dwellings.....	330	265	235	270	305	355
2.	Average number of rooms per dwelling.....	6.4	6.5	5.9	6.3	5.2	6.1
3.	Average value of dwelling (30).....	\$ 39,626	\$ 54,117	\$ 36,141	\$ 33,152	\$ 33,780	\$ 30,493
by period of construction							
4.	Before 1946.....	140	105	105	160	155	180
5.	1946 - 1960.....	95	35	45	35	15	50
6.	1961 - 1970.....	30	10	30	10	20	40
7.	1971 - 1980.....	50	80	60	45	95	65
8.	1981 - 1986 (11).....	20	40	5	25	25	25
9.	Dwellings with central heating (31) Total.....	300	215	195	190	175	280
Dwellings by principal heating fuel							
10.	Gas (32).....	-	-	-	-	5	-
11.	Electricity (33).....	205	155	125	115	115	140
12.	Oil (34).....	30	30	50	40	35	80
13.	Other fuels (35).....	95	85	60	120	155	145
HOUSEHOLD CHARACTERISTICS							
14.	Total number of private households.....	330	270	235	275	305	360
15.	Average number of persons per room.....	0.4	0.5	0.5	0.5	0.5	0.5
Tenant one-family households without additional persons (36)							
16.	Average gross rent (monthly).....	\$ 802	\$ 278	\$ 326	\$ 284	\$ -	\$ 293
17.	Gross rent >= 30% of household income (37).....	30	10	10	-	-	-
Owner one-family households without additional persons (36)							
19.	Average major payments for owners (monthly).....	\$ 267	\$ 241	\$ 278	\$ 308	\$ 239	\$ 207
20.	Owner's major payments >= 30% of household income (37).....	25	5	10	10	20	40
21.							
1985 INCOME CHARACTERISTICS							
Total income (38)							
by sex and income group							
22.	Males 15 years and over with income.....	330	320	285	295	335	405
23.	Under \$1,000 (39).....	-	-	5	15	10	5
24.	\$ 1,000 - \$ 2,999.....	15	20	25	10	10	40
25.	3,000 - 4,999.....	30	10	30	30	10	60
26.	5,000 - 6,999.....	40	20	35	40	45	20
27.	7,000 - 9,999.....	60	35	45	65	30	60
28.	10,000 - 14,999.....	50	60	25	30	105	65
29.	15,000 - 19,999.....	45	45	40	5	60	45
30.	20,000 - 24,999.....	35	35	45	55	20	60
31.	25,000 - 29,999.....	40	10	15	30	25	15
32.	30,000 - 34,999.....	20	-	10	15	10	10
33.	35,000 and over.....	5	35	15	10	5	15
34.	Average income.....	\$ 14,830	\$ 19,833	\$ 14,712	\$ 14,249	\$ 14,142	\$ 13,546
35.	Median income.....	\$ 11,724	\$ 17,578	\$ 11,749	\$ 9,785	\$ 12,803	\$ 10,440
36.	Standard error of average income.....	\$ 1,041	\$ 1,871	\$ 1,749	\$ 1,220	\$ 904	\$ 1,250
37.	Females 15 years and over with income.....	295	185	190	205	215	285
38.	Under \$1,000 (39).....	20	15	15	5	10	10
39.	\$ 1,000 - \$ 2,999.....	25	25	30	20	25	25
40.	3,000 - 4,999.....	75	35	35	25	35	50
41.	5,000 - 6,999.....	70	25	20	35	50	55
42.	7,000 - 9,999.....	70	35	40	70	35	60
43.	10,000 - 14,999.....	20	15	25	25	35	30
44.	15,000 - 19,999.....	10	15	15	15	15	25
45.	20,000 - 24,999.....	10	15	5	5	5	10
46.	25,000 - 29,999.....	-	-	-	-	-	-
47.	30,000 - 34,999.....	-	-	10	-	5	15
48.	35,000 and over.....	-	10	-	5	-	-
49.	Average income.....	\$ 6,778	\$ 9,139	\$ 8,442	\$ 8,609	\$ 8,354	\$ 9,431
50.	Median income.....	\$ 6,024	\$ 6,532	\$ 6,866	\$ 7,352	\$ 6,726	\$ 7,102
51.	Standard error of average income.....	\$ 525	\$ 1,306	\$ 1,107	\$ 1,002	\$ 923	\$ 909

See note(s) and footnote(s) on foldout at end of publication.

Certaines caractéristiques des divisions de recensement et subdivisions de recensement, recensement de 1986 - données-échantillon (20%)

Saint-Charles, VL	Saint-Charles-Boromé, P	Saint-Damien-de-Buckland, P	Saint-Étienne-de-Beaumont, P	Saint-Lazare, P	Saint-Magloire-de-Bellechasse, SD	Caractéristiques	N°
						CARACTÉRISTIQUES DU LOGEMENT	
355	335	630	585	365	320	Nombre total de logements privés occupés.....	1.
5.8	6.3	6.0	6.3	6.2	6.7	Nombre moyen de pièces par logement.....	2.
\$ 48,279	\$ 47,042	\$ 45,749	\$ 59,495	\$ 44,667	\$ 28,851	Valeur moyenne du logement (30).....	3.
						selon la période de construction	
170	170	205	160	180	200	Avent 1946.....	4.
70	30	100	100	50	80	1946 - 1960.....	5.
15	20	80	70	25	-	1961 - 1970.....	6.
85	85	220	210	75	30	1971 - 1980.....	7.
10	30	30	50	30	15	1981 - 1986(11).....	8.
						Logements avec chauffage central (31)	
335	255	560	560	275	210	Total.....	9.
						Logements selon le principal combustible utilisé pour le chauffage	
-	10	5	-	-	-	Gaz (32).....	10.
285	130	425	365	185	70	Électricité (33).....	11.
65	65	90	160	55	70	Huile (mazout) (34).....	12.
5	130	110	70	120	180	Autres combustibles (35).....	13.
						CARACTÉRISTIQUES DU MÉNAGE	
355	330	630	590	360	320	Nombre total de ménages privés.....	14.
0.4	0.5	0.5	0.5	0.6	0.4	Nombre moyen de personnes par pièce.....	15.
55	30	80	45	40	25	Ménages unifamiliaux locataires sans autres personnes (36).....	16.
\$ 298	\$ 300	\$ 304	\$ 273	\$ 274	\$ 194	Loyer brut moyen (mensuel).....	17.
10	10	10	-	10	5	Loyer brut >= 30% du revenu du ménage (37).....	18.
						Ménages unifamiliaux propriétaires sans autres personnes (36)	
205	210	415	430	195	215	Principales dépenses moyennes de propriété (mensuelles).....	19.
\$ 293	\$ 269	\$ 340	\$ 355	\$ 344	\$ 207	Principales dépenses de propriété >= 30% du revenu du ménage (37).....	20.
15	10	25	30	30	30		21.
						CARACTÉRISTIQUES DU REVENU - 1985	
						Revenu total (38)	
						selon le sexe et la tranche de revenu	
375	385	705	740	415	320	Hommes de 15 ans et plus ayant un revenu.....	22.
-	10	5	55	-	5	Moins de \$1,000 (39).....	23.
20	15	50	50	25	25	\$ 1,000 - \$ 2,999.....	24.
30	20	30	15	30	55	3,000 - 4,999.....	25.
10	25	60	30	60	40	5,000 - 6,999.....	26.
40	30	90	50	50	25	7,000 - 9,999.....	27.
50	75	75	90	60	95	10,000 - 14,999.....	28.
45	30	125	95	45	25	15,000 - 19,999.....	29.
65	85	75	75	70	20	20,000 - 24,999.....	30.
50	50	45	90	25	20	25,000 - 29,999.....	31.
40	15	70	35	15	5	30,000 - 34,999.....	32.
20	30	85	150	35	5	35,000 et plus.....	33.
\$ 18,361	\$ 18,365	\$ 19,603	\$ 21,496	\$ 17,000	\$ 11,352	Revenu moyen.....	34.
\$ 17,082	\$ 16,552	\$ 18,162	\$ 18,849	\$ 11,599	\$ 10,189	Revenu médian.....	35.
\$ 1,168	\$ 1,175	\$ 1,168	\$ 1,277	\$ 1,550	\$ 927	Erreur type du revenu moyen.....	36.
						Femmes de 15 ans et plus ayant un revenu.....	
305	255	695	525	305	190	Moins de \$1,000 (39).....	37.
10	25	50	75	25	20	\$ 1,000 - \$ 2,999.....	38.
30	5	60	60	40	15	3,000 - 4,999.....	39.
50	25	50	60	50	30	5,000 - 6,999.....	40.
60	15	95	55	60	50	7,000 - 9,999.....	41.
65	80	160	70	50	30	10,000 - 14,999.....	42.
45	55	120	85	45	10	15,000 - 19,999.....	43.
20	15	90	60	20	10	20,000 - 24,999.....	44.
15	30	15	25	5	10	25,000 - 29,999.....	45.
5	5	20	15	5	-	30,000 - 34,999.....	46.
5	15	30	5	-	-	35,000 et plus.....	47.
5	-	-	15	15	5	Revenu moyen.....	48.
\$ 9,754	\$ 11,697	\$ 9,943	\$ 9,801	\$ 9,109	\$ 8,066	Revenu médian.....	49.
\$ 7,121	\$ 9,721	\$ 8,302	\$ 7,710	\$ 6,207	\$ 5,857	Erreur type du revenu moyen.....	50.
\$ 1,172	\$ 1,050	\$ 580	\$ 792	\$ 1,149	\$ 1,093		51.

Voir note et renvoi(s) sur l'encart à la fin de la publication.

Selected Characteristics for Census Divisions and Census Subdivisions, 1986 Census - 20% Sample Data

No.	Characteristics	Armagh, VI	Houffleur, SD	La Durantaye, P	Notre-Dame-Auxiliatrice-de-Buckland, P	Saint-Cajetan-d'Armagh, P	Saint-Camille-de-Lellis, P
1985 INCOME CHARACTERISTICS (concluded)							
by composition of total income (40)							
1.	Total.....	100.0%	100.0%	100.0%	100.0%	100.0%	100.0%
2.	Employment income.....	53.0%	80.3%	74.0%	67.5%	66.3%	63.6%
3.	Government transfer payments.....	35.1%	13.5%	22.3%	27.1%	26.2%	27.7%
4.	Other income.....	12.0%	6.2%	3.7%	5.4%	7.5%	8.7%
Employment income (41)							
by sex and work activity in 1985							
Males							
5.	Worked full year, full time (42).....	80	180	85	65	90	105
6.	Average employment income.....	\$ 17,017	\$ 22,356	\$ 18,447	\$ 19,407	\$ 19,998	\$ 22,603
7.	Standard error of average employment income.....	\$ 1,403	\$ 2,692	\$ 1,610	\$ 2,478	\$ 1,530	\$ 2,314
8.	Worked part year or part time (43).....	100	100	130	135	140	125
9.	Average employment income.....	\$ 17,500	\$ 13,230	\$ 14,157	\$ 13,552	\$ 10,475	\$ 10,210
10.	Standard error of average employment income.....	\$ 1,751	\$ 2,195	\$ 3,456	\$ 1,293	\$ 1,130	\$ 1,476
Females							
11.	Worked full year, full time (42).....	15	45	30	45	70	25
12.	Average employment income.....	\$ 12,845	\$ 20,282	\$ 17,050	\$ 14,787	\$ 13,394	\$ 18,892
13.	Standard error of average employment income.....	\$ 1,809	\$ 2,410	\$ 3,354	\$ 2,861	\$ 2,094	\$ 2,351
14.	Worked part year or part time (43).....	75	70	50	35	35	100
15.	Average employment income.....	\$ 5,873	\$ 4,004	\$ 8,317	\$ 5,416	\$ 4,141	\$ 9,364
16.	Standard error of average employment income.....	\$ 1,545	\$ 797	\$ 1,869	\$ 1,542	\$ 960	\$ 1,733
17.	Family income - All census families.....	250	220	180	205	240	290
18.	Under \$5,000.....	-	-	5	10	5	20
19.	\$ 5,000 - \$ 9,999.....	35	20	25	10	10	25
20.	10,000 - 14,999.....	35	15	15	45	45	60
21.	15,000 - 19,999.....	55	15	25	20	55	35
22.	20,000 - 24,999.....	30	50	20	35	25	55
23.	25,000 - 29,999.....	30	40	15	20	5	15
24.	30,000 - 34,999.....	30	5	20	35	25	15
25.	35,000 - 39,999.....	20	25	35	10	20	20
26.	40,000 - 49,999.....	5	10	15	10	30	10
27.	50,000 and over.....	5	35	5	10	10	25
28.	Average income.....	\$ 21,735	\$ 32,256	\$ 26,168	\$ 24,149	\$ 24,311	\$ 23,704
29.	Median income.....	\$ 19,799	\$ 26,899	\$ 24,899	\$ 24,030	\$ 19,666	\$ 19,832
30.	Standard error of average income.....	\$ 1,366	\$ 2,802	\$ 2,623	\$ 1,781	\$ 1,647	\$ 2,204
Incidence of low income (37)							
31.	All economic families.....	260	225	190	200	235	305
32.	Low income economic families.....	60	30	45	30	40	75
33.	Incidence of low income (44).....	22.4%	12.6%	22.0%	15.4%	16.0%	24.9%
34.	All unattached individuals.....	150	40	35	80	60	65
35.	Low income unattached individuals.....	65	5	15	45	30	30
36.	Incidence of low income (44).....	43.5%	15.4%	41.6%	59.5%	54.0%	49.1%
37.	Total population in private households.....	900	835	720	820	825	1,070
38.	Persons in low income family units.....	225	95	140	150	140	290
39.	Incidence of low income (44).....	24.9%	11.3%	19.7%	18.4%	16.9%	27.0%
40.	Household income - All private households.....	325	270	235	275	305	355
41.	Under \$5,000.....	15	10	5	10	5	20
42.	\$ 5,000 - \$ 9,999.....	75	30	45	50	40	65
43.	10,000 - 14,999.....	30	25	30	45	55	65
44.	15,000 - 19,999.....	55	20	30	30	65	50
45.	20,000 - 24,999.....	55	55	25	35	35	65
46.	25,000 - 29,999.....	35	40	15	20	5	20
47.	30,000 - 34,999.....	30	5	20	35	35	10
48.	35,000 - 39,999.....	15	25	40	10	25	25
49.	40,000 - 49,999.....	5	20	15	10	30	10
50.	50,000 and over.....	20	40	10	25	15	25
51.	Average income.....	\$ 21,726	\$ 29,358	\$ 24,673	\$ 23,872	\$ 22,156	\$ 21,561
52.	Median income.....	\$ 19,249	\$ 23,932	\$ 22,614	\$ 20,374	\$ 18,356	\$ 16,681
53.	Standard error of average income.....	\$ 1,859	\$ 2,543	\$ 2,259	\$ 2,184	\$ 1,476	\$ 1,878

See note(s) and footnote(s) on foldout at end of publication.

Certaines caractéristiques des divisions de recensement et subdivisions de recensement,
recensement de 1986 - données-échantillon (20%)

Saint-Charles, VI	Saint-Charles- Boromé, P	Saint-Damien- de-Buckland, P	Saint-Étienne- de-Beaumont, P	Saint- Lazare, P	Saint- Magloire-de- Bellechasse, SD	Caractéristiques	N°
						CARACTÉRISTIQUES DU REVENU - 1985 (fin)	
						selon la composition du revenu total (40)	
100.0%	100.0%	100.0%	100.0%	100.0%	100.0%	Total.....	1.
72.9%	83.3%	80.9%	82.1%	71.7%	55.2%	Revenu d'emploi.....	2.
15.9%	11.4%	15.5%	12.3%	23.8%	35.6%	Transferts gouvernementaux.....	3.
10.2%	5.4%	3.6%	5.6%	4.5%	9.2%	Autres revenus.....	4.
						Revenu d'emploi (41)	
						selon le sexe et le travail en 1985	
						Hommes	
						Travaillé toute l'année à plein temps (42).....	5.
\$ 170	\$ 230	\$ 355	\$ 310	\$ 180	\$ 30	Revenu moyen d'emploi.....	6.
\$ 22,203	\$ 20,800	\$ 24,834	\$ 26,109	\$ 23,670	\$ 18,812	Erreur type du revenu moyen d'emploi.....	7.
\$ 1,613	\$ 1,514	\$ 1,376	\$ 1,635	\$ 2,693	\$ 4,210	Travaillé une partie de l'année ou à temps partiel (43).....	8.
120	80	215	300	110	155	Revenu moyen d'emploi.....	9.
\$ 11,478	\$ 12,500	\$ 14,076	\$ 17,067	\$ 9,684	\$ 8,268	Erreur type du revenu moyen d'emploi.....	10.
\$ 1,497	\$ 1,812	\$ 2,045	\$ 2,241	\$ 1,586	\$ 927		
						Femmes	
						Travaillé toute l'année à plein temps (42).....	11.
\$ 75	\$ 90	\$ 210	\$ 105	\$ 55	\$ 20	Revenu moyen d'emploi.....	12.
\$ 18,591	\$ 16,790	\$ 15,808	\$ 20,319	\$ 20,321	\$ 17,731	Erreur type du revenu moyen d'emploi.....	13.
\$ 3,667	\$ 1,627	\$ 1,135	\$ 1,895	\$ 3,306	\$ 902	Travaillé une partie de l'année ou à temps partiel (43).....	14.
90	95	235	255	90	45	Revenu moyen d'emploi.....	15.
\$ 6,890	\$ 10,481	\$ 6,800	\$ 5,790	\$ 4,740	\$ 3,875	Erreur type du revenu moyen d'emploi.....	16.
\$ 1,114	\$ 1,482	\$ 898	\$ 774	\$ 1,091	\$ 844		
						Revenu de la famille - Toutes les familles de recensement.....	17.
260	295	520	525	315	245	Moins de \$5,000.....	18.
10	10	-	10	5	20	\$ 5,000 - \$ 9,999.....	19.
5	10	5	5	25	15	10,000 - 14,999.....	20.
15	5	65	5	55	65	15,000 - 19,999.....	21.
40	25	60	75	35	50	20,000 - 24,999.....	22.
30	65	50	65	30	25	25,000 - 29,999.....	23.
35	40	55	95	30	15	30,000 - 34,999.....	24.
25	45	30	60	25	10	35,000 - 39,999.....	25.
30	15	60	40	40	15	40,000 - 49,999.....	26.
25	60	80	80	25	10	50,000 et plus.....	27.
35	20	95	100	40	5	Revenu moyen.....	28.
\$ 30,609	\$ 30,978	\$ 34,041	\$ 35,850	\$ 29,416	\$ 19,274	Revenu médian.....	29.
\$ 27,499	\$ 29,049	\$ 31,090	\$ 30,966	\$ 25,489	\$ 15,880	Erreur type du revenu moyen.....	30.
\$ 2,425	\$ 1,677	\$ 1,714	\$ 1,692	\$ 2,411	\$ 1,508		
						Fréquence des unités à faible revenu (37)	
275	300	525	535	310	245	Toutes les familles économiques.....	31.
35	20	55	15	50	85	Familles économiques à faible revenu (44).....	32.
13.6%	8.1%	10.9%	2.5%	15.2%	34.8%	Fréquence des unités à faible revenu (44).....	33.
90	45	130	65	65	60	Toutes les personnes seules.....	34.
35	10	65	30	10	45	Personnes seules à faible revenu.....	35.
38.9%	32.5%	50.5%	42.5%	18.0%	81.6%	Fréquence des unités à faible revenu (44).....	36.
915	1,085	1,850	1,955	1,235	870	Population totale dans les ménages privés.....	37.
130	80	240	75	160	345	Personnes dans les unités familiales à faible revenu.....	38.
14.1%	7.6%	12.9%	3.6%	13.3%	39.6%	Fréquence des unités à faible revenu (44).....	39.
						Revenu des ménages - Tous les ménages privés.....	40.
10	10	5	15	-	45	Moins de \$5,000.....	41.
40	30	70	10	55	50	\$ 5,000 - \$ 9,999.....	42.
35	10	60	30	75	80	10,000 - 14,999.....	43.
50	40	80	70	35	50	15,000 - 19,999.....	44.
40	60	80	65	35	30	20,000 - 24,999.....	45.
55	45	50	95	45	20	25,000 - 29,999.....	46.
25	50	40	60	20	10	30,000 - 34,999.....	47.
35	5	55	55	40	15	35,000 - 39,999.....	48.
30	55	90	80	15	10	40,000 - 49,999.....	49.
30	30	95	105	50	10	50,000 et plus.....	50.
\$ 26,873	\$ 29,277	\$ 31,149	\$ 34,588	\$ 27,510	\$ 17,129	Revenu moyen.....	51.
\$ 24,916	\$ 27,582	\$ 26,905	\$ 30,499	\$ 22,749	\$ 13,962	Revenu médian.....	52.
\$ 1,926	\$ 1,742	\$ 1,556	\$ 1,681	\$ 2,260	\$ 1,379	Erreur type du revenu moyen.....	53.

Voir nota et renvoi(s) sur l'encart à la fin de la publication.

Selected Characteristics for Census Divisions and Census Subdivisions, 1986 Census - 20% Sample Data

No.	Characteristics	Saint-Michel, P	Saint-Nérée, P	Saint-Philémon, P	Saint-Raphaël, P	Saint-Raphaël, VL	Saint-Vallier, P
POPULATION CHARACTERISTICS							
1.	Total population (including institutional residents).....	1,690	915	940	985	1,280	690
2.	Total population (non-institutional) (1).....	1,635	915	925	930	1,195	755
by home language							
3.	Single responses.....	1,595	920	925	915	1,180	755
4.	English.....	30	5	10	-	5	-
5.	French.....	1,565	915	915	915	1,170	755
6.	Non-official languages.....	-	-	-	-	-	-
7.	Italian.....	-	-	-	-	-	-
8.	Greek.....	-	-	-	-	-	-
9.	Spanish.....	-	-	-	-	-	-
10.	Portuguese.....	-	-	-	-	-	-
11.	Chinese.....	-	-	-	-	-	-
12.	Other languages.....	-	-	-	-	-	-
13.	Multiple responses.....	40	-	5	15	15	5
by official language							
14.	English only.....	-	-	-	-	-	-
15.	French only.....	1,340	865	880	810	1,050	710
16.	Both English and French.....	295	55	50	120	145	50
17.	Neither English nor French.....	-	-	-	-	-	-
by ethnic origin							
18.	Single origins.....	1,590	910	930	930	1,180	760
19.	British (2).....	30	10	10	20	15	5
20.	French (3).....	1,560	900	915	910	1,155	755
21.	Italian.....	-	5	-	-	-	-
22.	Jewish.....	-	-	-	-	-	-
23.	Aboriginal peoples.....	-	-	-	-	-	-
24.	Greek.....	-	-	-	-	-	-
25.	Black.....	-	-	-	-	-	-
26.	Other single origins.....	-	-	-	-	-	-
27.	Multiple origins (4).....	45	5	-	-	15	-
by citizenship							
28.	Canadian citizenship (5).....	1,630	910	930	895	1,165	755
29.	Citizenship other than Canadian (6).....	5	10	-	30	25	-
by place of birth							
30.	Non-immigrant population (7).....	1,630	900	915	895	1,165	760
31.	Born in province of residence.....	1,605	900	885	885	1,155	760
32.	Immigrant population.....	5	20	15	35	25	-
33.	United States of America.....	5	10	15	40	25	-
34.	Other Americas (8).....	-	-	-	-	-	-
35.	United Kingdom.....	-	5	-	-	-	-
36.	Other Europe (9).....	-	-	-	-	-	-
37.	Africa.....	-	-	-	-	-	-
38.	Asia.....	-	-	-	-	-	-
39.	Other (10).....	-	-	-	-	-	-
40.	Total immigrant population.....	5	20	10	40	25	-
by period of immigration							
41.	Before 1946.....	-	5	5	15	-	-
42.	1946 - 1965.....	-	5	10	5	-	-
43.	1967 - 1977.....	-	10	-	25	25	-
44.	1978 - 1982.....	5	-	-	-	-	-
45.	1983 - 1985 (11).....	-	-	-	-	-	-
by age at immigration							
46.	0 - 4 years.....	-	5	5	25	-	-
47.	5 - 19 years.....	-	5	5	10	25	-
48.	20 years and over.....	5	5	-	5	-	-
49.	Total population 5 years and over.....	1,500	845	845	870	1,120	715
by mobility status							
50.	Non-movers.....	1,110	700	610	680	845	590
51.	Movers.....	395	145	235	185	275	120
52.	Non-migrants (12).....	215	95	180	115	160	70
53.	Migrants (13).....	175	50	55	70	115	45
54.	From same census division.....	35	5	10	15	60	15
55.	From same province.....	135	50	40	60	55	35
56.	From different province.....	5	-	5	-	-	-
57.	From outside Canada.....	5	-	-	-	-	-

See note (a) and footnote (s) on foldout at end of publication.

Certaines caractéristiques des divisions de recensement et subdivisions de recensement,
recensement de 1986 - données-échantillon (20%)

Saint-Vallier, VL	Sainte-Sabine, P	Saints- Gervais-et- Protais, P	Berthier	Berthier, partie Dépôt- Échouani, UNO	Berthier, partie Lac-de-la Bidière, UNO	Caractéristiques	N°
			CD/DR				
						CARACTÉRISTIQUES DE LA POPULATION	
470	505	1,895	32,045	-	-	Population totale (y compris les pensionnaires d'institution).....	1.
450	540	1,935	31,515	XXX	XXX	Population totale (sauf les pensionnaires d'institution) (1).....	2.
455	505	1,920	31,070			selon la langue parlée à la maison	
10	5	20	415			Réponses uniques.....	3.
440	495	1,905	30,630			Anglais.....	4.
-	-	-	20			Français.....	5.
-	-	-	10			Langues non officielles.....	6.
-	-	-	-			Italien.....	7.
-	-	-	-			Grec.....	8.
-	-	-	-			Espagnol.....	9.
-	-	-	-			Portugais.....	10.
-	-	-	-			Chinois.....	11.
-	-	-	10			Autres langues.....	12.
-	35	15	445			Réponses multiples.....	13.
-	-	-	35			selon la langue officielle	
400	450	1,780	25,760			Anglais seulement.....	14.
45	90	155	5,705			Français seulement.....	15.
-	-	-	15			Anglais et français.....	16.
-	-	-	-			Ni l'anglais ni le français.....	17.
450	510	1,915	30,850			selon l'origine ethnique	
-	-	30	595			Origines uniques.....	18.
450	510	1,885	29,875			Britannique (2).....	19.
-	-	-	85			Français (3).....	20.
-	-	-	-			Italien.....	21.
-	-	-	90			Juif.....	22.
-	-	-	5			Autochtones.....	23.
-	-	-	-			Grec.....	24.
-	-	-	-			Noir.....	25.
-	-	-	200			Autres origines uniques.....	26.
-	30	20	665			Origines multiples (4).....	27.
450	540	1,935	31,380			selon la citoyenneté	
-	-	-	135			Citoyenneté canadienne (5).....	28.
-	-	-	-			Citoyenneté autre que canadienne (6).....	29.
450	525	1,920	31,125			selon le lieu de naissance	
430	515	1,910	30,640			Population non immigrante (7).....	30.
-	10	15	390			Née dans la province de résidence.....	31.
-	10	15	140			Population immigrante.....	32.
-	-	-	15			États-Unis d'Amérique.....	33.
-	-	-	15			Autres Amériques (8).....	34.
-	5	-	205			Royaume-Uni.....	35.
-	-	-	-			Autres Europe (9).....	36.
-	-	-	15			Afrique.....	37.
-	-	-	-			Asie.....	38.
-	-	-	-			Autres (10).....	39.
-	10	15	390			Population immigrante totale.....	40.
-	-	-	105			selon la période d'immigration	
-	-	10	125			Avant 1946.....	41.
-	-	-	125			1946 - 1966.....	42.
-	10	10	50			1967 - 1977.....	43.
-	-	-	90			1978 - 1982.....	44.
-	-	-	15			1983 - 1986 (11).....	45.
-	-	5	115			selon l'âge à l'immigration	
-	10	10	110			0 - 4 ans.....	46.
-	5	-	165			5 - 19 ans.....	47.
-	-	-	-			20 ans et plus.....	48.
420	510	1,785	29,350			Population totale de 5 ans et plus.....	49.
280	445	1,445	19,480			selon la mobilité	
140	65	340	9,870			Personnes n'ayant pas déménagé.....	50.
35	40	220	4,725			Personnes ayant déménagé.....	51.
105	20	120	5,145			Non-migrants (12).....	52.
10	-	50	825			Migrants (13).....	53.
75	25	65	4,235			De la même division de recensement.....	54.
15	-	-	45			De la même province.....	55.
-	-	-	35			D'une province différente.....	56.
-	-	-	-			De l'extérieur du Canada.....	57.

Voir note et renvoi(s) sur l'encart à la fin de la publication.

Selected Characteristics for Census Divisions and Census Subdivisions, 1986 Census - 20% Sample Data

No.	Characteristics	Saint-Michel, P	Saint-Nérée, P	Saint-Philémon, P	Saint-Raphaël, P	Saint-Raphaël, VL	Saint-Vellier, P
POPULATION CHARACTERISTICS (continued)							
1.	Total population 15 years and over.....	1,190	665	690	700	940	620
by highest level of schooling							
2.	Less than Grade 9(14).....	305	260	385	275	405	205
3.	Grades 9-13 - Without secondary certificate...	220	170	100	150	200	105
4.	- With secondary certificate.....	195	80	60	90	115	125
5.	Trades certificate or diploma.....	80	15	55	30	60	10
Other non-university education only(15)							
6.	- Without certificate.....	110	65	10	25	35	35
7.	- With certificate(16).....	160	45	55	75	90	100
8.	University(17) - Without degree.....	25	10	10	25	20	20
9.	- With degree.....	95	20	20	25	15	15
by sex and major field of study							
10.	Males with postsecondary(18) qualifications... Educational, recreational and counselling services.....	180	50	60	100	75	60
11.	5	-	-	-	10	-	-
12.	Fine and applied arts.....	15	-	-	-	-	-
13.	Humanities and related fields.....	10	10	10	-	-	10
14.	Social sciences and related fields.....	20	-	5	-	5	10
15.	Commerce, management and business admin.	15	5	-	15	10	-
Agricultural and biological sciences/technologies.....							
16.	10	-	25	5	-	5	-
17.	Engineering and applied sciences.....	5	-	5	5	-	-
Engineering and applied science technologies and trades.....							
18.	95	35	30	65	60	30	-
19.	Health professions, sciences and tech.	5	-	-	-	5	-
20.	Mathematics and physical sciences.....	-	-	-	-	-	-
21.	All other(19).....	-	-	-	-	-	-
22.	Females with postsecondary(18) qualifications. Educational, recreational and counselling services.....	180	45	75	60	105	85
23.	60	25	5	15	10	25	-
24.	Fine and applied arts.....	5	-	15	15	20	-
25.	Humanities and related fields.....	10	-	15	5	-	-
26.	Social sciences and related fields.....	-	-	5	5	25	-
27.	Commerce, management and business admin.	45	15	20	10	35	35
Agricultural and biological sciences/technologies.....							
28.	5	-	5	5	-	5	-
29.	Engineering and applied sciences.....	-	-	-	-	-	-
Engineering and applied science technologies and trades.....							
30.	10	-	-	5	5	-	-
31.	Health professions, sciences and tech.	30	10	10	-	10	20
32.	Mathematics and physical sciences.....	-	-	-	-	-	-
33.	All other(19).....	5	-	-	-	5	-
by labour force activity							
34.	Males - 15 years and over.....	625	345	370	350	480	300
35.	In the labour force.....	395	260	215	240	325	220
36.	Employed.....	320	225	170	210	235	190
37.	Unemployed.....	80	35	45	30	90	30
38.	Participation rate.....	63.2	75.4	58.1	68.6	67.7	73.3
39.	Married (excludes separated).....	66.2	81.4	60.5	81.8	76.5	73.5
40.	Unemployment rate.....	20.3	13.5	20.9	12.5	27.7	13.6
41.	Females - 15 years and over.....	565	325	320	350	465	325
42.	In the labour force.....	250	115	125	165	165	175
43.	Employed.....	205	90	100	120	135	160
44.	Unemployed.....	45	30	25	40	25	15
45.	Participation rate.....	44.2	35.4	39.1	47.1	35.5	53.8
46.	Married (excludes separated).....	39.2	34.1	38.1	51.1	35.1	51.4
47.	Unemployment rate.....	18.0	26.1	20.0	24.2	15.2	8.6
48.	Both sexes - Participation rate.....	54.0	55.6	50.0	57.9	51.6	63.2
49.	15-24 years.....	48.8	56.3	66.7	54.8	54.5	72.7
50.	25 years and over.....	55.6	56.4	45.8	57.8	51.7	61.5
51.	Married (excludes separated).....	52.0	57.5	49.4	66.3	55.6	62.9
52.	Unemployment rate.....	19.4	16.2	18.8	17.3	23.7	11.4
53.	15-24 years.....	19.0	27.8	28.6	23.5	25.0	8.3
54.	25 years and over.....	18.3	12.3	18.5	17.5	22.7	12.5

See note(s) and footnote(s) on foldout at end of publication.

Certaines caractéristiques des divisions de recensement et subdivisions de recensement,
recensement de 1986 - données-échantillon (20%)

Saint-Vallier, VL	Sainte-Sabine, P	Saints- Gervais-et- Protais, P	Berthier	Berthier, partie Dépôt- Échouani, UNO	Berthier, partie Lac-de la Bidière, UNO	Caractéristiques	N°
			CD/DR				
						CARACTÉRISTIQUES DE LA POPULATION (suite)	
380	395	1,500	24,845	XXX	XXX	Population totale de 15 ans et plus.....	1.
120	160	510	8,820			selon le plus haut niveau de scolarité atteint	
45	60	325	5,340			N'ayant pas atteint la 9e année(14).....	2.
65	80	215	3,745			9e-13e année - Sans certificat d'études	
40	5	95	1,145			secondaires.....	3.
						- Avec certificat d'études	
25	15	100	1,530			secondaires.....	4.
45	45	185	2,705			Certificat ou diplôme d'une école de métiers.	5.
10	20	35	755			Autres études non universitaires	
40	10	35	800			seulement(15)	
						- Sans certificat.....	6.
						- Avec certificat(16).....	7.
						Études universitaires(17) - Sans grade.....	8.
						- Avec grade.....	9.
						selon le sexe et le principal domaine d'études	
75	50	165	2,800			Hommes ayant terminé des études	
5	5	5	170			postsecondaires(18).....	10.
-	-	-	70			Enseignement, loisirs et orientation.....	11.
10	-	-	135			Beaux-arts et arts appliqués.....	12.
15	-	15	180			Lettres, sciences humaines et disciplines	
5	-	15	360			connexes.....	13.
5	10	25	215			Sciences sociales et disciplines connexes....	14.
-	-	-	70			Commerce, gestion et admin. des affaires....	15.
30	40	100	1,500			Sciences et techniques agricoles et	
5	-	-	100			biologiques.....	16.
-	-	-	80			Génie et sciences appliquées.....	17.
-	-	-	5			Techniques et métiers du génie et des	
60	30	175	2,365			sciences appliquées.....	18.
40	10	60	430			Professions, sciences et techn. de la santé.	19.
-	-	5	230			Mathématiques et sciences physiques.....	20.
-	-	-	5			Autres disciplines(19).....	21.
-	-	-	-			Femmes ayant terminé des études	
60	30	175	2,365			postsecondaires(18).....	22.
40	10	60	430			Enseignement, loisirs et orientation.....	23.
-	-	5	230			Beaux-arts et arts appliqués.....	24.
-	-	-	135			Lettres, sciences humaines et disciplines	
-	-	-	150			connexes.....	25.
20	10	45	875			Sciences sociales et disciplines connexes....	26.
5	-	10	135			Commerce, gestion et admin. des affaires....	27.
-	-	-	10			Sciences et techniques agricoles et	
-	-	-	80			biologiques.....	28.
-	-	20	275			Génie et sciences appliquées.....	29.
-	5	25	80			Techniques et métiers du génie et des	
-	-	-	15			sciences appliquées.....	30.
-	-	-	30			Professions, sciences et techn. de la santé.	31.
-	-	-	-			Mathématiques et sciences physiques.....	32.
-	-	-	-			Autres disciplines(19).....	33.
						selon l'activité	
190	200	785	12,285			Hommes - 15 ans et plus.....	34.
110	145	605	8,510			Faisant partie de la population active.....	35.
110	125	550	7,445			Occupés.....	36.
-	25	60	1,065			En chômage.....	37.
57.9	72.5	77.1	68.3			Taux d'activité.....	38.
64.0	70.8	85.6	74.0			Mariés (ne comprend pas les séparés).....	39.
-	17.2	9.9	12.5			Taux de chômage.....	40.
190	190	710	12,555			Femmes - 15 ans et plus.....	41.
80	70	395	5,260			Faisant partie de la population active.....	42.
75	65	355	4,445			Occupées.....	43.
5	5	40	820			En chômage.....	44.
42.1	36.8	55.6	41.9			Taux d'activité.....	45.
54.2	29.2	54.9	45.6			Mariées (ne comprend pas les séparées)....	46.
6.3	7.1	10.1	15.6			Taux de chômage.....	47.
50.0	54.4	67.0	55.4			Les deux sexes - Taux d'activité.....	48.
37.5	61.1	69.2	58.3			15-24 ans.....	49.
50.7	52.5	66.2	54.8			25 ans et plus.....	50.
						Marié(e)s (ne comprend pas les	
59.2	48.9	70.2	59.8			séparé(e)s).....	51.
2.6	11.6	10.0	13.7			Taux de chômage.....	52.
-	9.1	25.9	20.2			15-24 ans.....	53.
2.9	12.5	3.4	12.2			25 ans et plus.....	54.

Voir nota et renvois) sur l'encart à la fin de la publication.

Selected Characteristics for Census Divisions and Census Subdivisions, 1986 Census - 20% Sample Data

No.	Characteristics	Saint-Michel, P	Saint-Nérée, P	Saint-Philémon, P	Saint-Raphaël, P	Saint-Raphaël, VL	Saint-Vallier, P
POPULATION CHARACTERISTICS (concluded)							
1.	Total labour force 15 years and over.....	650	375	340	400	490	395
2.	Not applicable (20).....	45	25	10	20	35	-
by industry divisions (21)							
3.	All industries (22).....	605	350	330	380	455	395
4.	Primary industries (Divisions A, B, C and D).....	80	45	85	70	35	135
5.	Manufacturing industries (Division E).....	65	170	80	100	85	65
6.	Construction industries (Division F).....	50	30	10	45	65	15
7.	Transportation, storage, communication and other utility industries (Divisions G and H).....	35	25	30	30	45	15
8.	Trade industries (Divisions I and J).....	80	30	40	20	100	60
9.	Finance, insurance and real estate industries (Divisions K and L).....	40	5	5	10	5	20
10.	Government service industries (Division N).....	40	15	5	20	20	15
11.	Other service industries (Divisions M, O, P, Q and R).....	215	25	65	85	95	70
by sex and occupation major groups (21)							
12.	Males - All occupations (22).....	360	255	210	240	300	220
13.	Managerial, administrative and related occupations.....	35	15	10	10	5	10
14.	Teaching and related occupations.....	-	-	-	10	-	15
15.	Occupations in medicine and health.....	15	-	-	-	10	-
16.	Technological, social, religious, artistic and related occupations (23).....	50	5	15	10	10	5
17.	Clerical and related occupations.....	15	10	-	5	10	10
18.	Sales occupations.....	20	5	10	5	40	15
19.	Service occupations.....	15	15	15	-	10	20
20.	Primary occupations (24).....	65	30	65	45	25	90
21.	Processing occupations.....	10	45	25	10	10	-
22.	Machining, product fabricating, assembling and repairing occupations (25).....	65	75	35	55	45	35
23.	Construction trades occupations.....	40	20	20	55	75	10
24.	Transport equipment operating occupations.....	25	35	5	20	40	10
25.	Other (26).....	15	5	10	20	20	-
26.	Females - All occupations (22).....	245	95	120	140	150	175
27.	Managerial, administrative and related occupations.....	20	-	5	-	5	5
28.	Teaching and related occupations.....	25	10	10	5	15	-
29.	Occupations in medicine and health.....	50	-	5	20	-	20
30.	Technological, social, religious, artistic and related occupations (23).....	10	-	10	5	10	5
31.	Clerical and related occupations.....	80	25	20	30	50	55
32.	Sales occupations.....	10	25	5	5	25	30
33.	Service occupations.....	30	-	15	30	35	5
34.	Primary occupations (24).....	15	15	20	30	-	40
35.	Processing occupations.....	5	15	5	-	5	-
36.	Machining, product fabricating, assembling and repairing occupations (25).....	5	5	15	15	15	10
37.	Construction trades occupations.....	-	-	-	-	-	-
38.	Transport equipment operating occupations.....	-	-	-	-	-	-
39.	Other (26).....	-	-	10	5	-	-
by sex and class of worker							
40.	Males - All classes of worker (22) (27).....	360	255	205	245	300	225
41.	Paid workers (28).....	300	235	180	200	265	140
42.	Self-employed (29).....	55	20	30	35	35	70
43.	Females - All classes of worker (22) (27).....	245	95	115	140	150	175
44.	Paid workers (28).....	225	75	105	110	130	135
45.	Self-employed (29).....	10	15	-	10	25	5

See note(s) and footnote(s) on foldout at end of publication.

Certaines caractéristiques des divisions de recensement et subdivisions de recensement,
recensement de 1986 - données-échantillon (20%)

Saint-Vallier, VL	Sainte-Sabine, P	Saints- Gervais-et- Protais, P	Berthier	Berthier, partie Dépôt- Échouani, UNO	Berthier, partie Lac-de la Bidière, UNO	Caractéristiques	N°
			CD/DR				
CARACTÉRISTIQUES DE LA POPULATION (fin)							
190	215	1,000	13,770	XXX	XXX	Population active totale de 15 ans et plus.....	1.
-	10	20	530			Sans objet (20).....	2.
selon les divisions d'industries (21)							
190	205	980	13,240			Toutes les industries (22).....	3.
5	75	235	1,680			Industries primaires (divisions A, B, C et D).....	4.
35	15	230	3,660			Industries manufacturières (division E).....	5.
25	10	40	960			Industries de la construction (division F).....	6.
						Industries du transport, de l'entreposage, des communications et autres services publics (divisions G et H).....	7.
15	20	70	790			Industries du commerce (divisions I et J).....	8.
35	60	115	1,875			Industries des finances, des assurances et des agences immobilières (div. K et L).....	9.
5	-	75	390			Industries des services gouvernementaux (division N).....	10.
10	10	30	580			Autres industries de services (divisions M, O, P, Q et R).....	11.
60	20	185	3,100				
selon le sexe et les grands groupes de professions (21)							
110	140	590	8,225			Hommes - Toutes les professions (22).....	12.
20	-	45	770			Directeurs, gérants, administrateurs et personnel assimilé.....	13.
10	-	-	115			Enseignants et personnel assimilé.....	14.
5	5	-	130			Médecine et santé.....	15.
						Professions technologiques, sociales, religieuses, artistiques et personnel assimilé (23).....	16.
-	10	15	335			Employés de bureau et trav. assimilés.....	17.
10	10	30	260			Travailleurs spécialisés dans la vente.....	18.
5	5	40	600			Travailleurs spécialisés dans les services.....	19.
-	10	10	560			Travailleurs du secteur primaire (24).....	20.
5	45	145	1,090			Travailleurs des industries de transformation.....	21.
		105	650			Usineurs, travailleurs spécialisés dans la fabrication, le montage et la réparation de produits (25).....	22.
10	25	65	1,805			Travailleurs du bâtiment.....	23.
20	10	60	915			Personnel d'exploitation des transports.....	24.
15	15	75	610			Autres (26).....	25.
-	15	5	385				
80	70	385	5,015			Femmes - Toutes les professions (22).....	26.
5	-	30	260			Directeurs, gérants, administrateurs et personnel assimilé.....	27.
10	10	25	285			Enseignants et personnel assimilé.....	28.
5	-	60	385			Médecine et santé.....	29.
						Professions technologiques, sociales, religieuses, artistiques et personnel assimilé (23).....	30.
-	-	-	220			Employés de bureau et trav. assimilés.....	31.
20	20	120	1,405			Travailleurs spécialisés dans la vente.....	32.
-	-	10	295			Travailleurs spécialisés dans les services.....	33.
15	-	50	745			Travailleurs du secteur primaire (24).....	34.
5	30	60	375			Travailleurs des industries de transformation.....	35.
		10	185			Usineurs, travailleurs spécialisés dans la fabrication, le montage et la réparation de produits (25).....	36.
5	-	15	795			Travailleurs du bâtiment.....	37.
5	-	-	5			Personnel d'exploitation des transports.....	38.
-	5	-	20			Autres (26).....	39.
-	5	-	35				
selon le sexe et la catégorie de travailleurs							
Hommes - Toutes les catégories							
110	135	595	8,225			de travailleurs (22) (27).....	40.
85	100	470	7,060			Travailleurs rémunérés (28).....	41.
20	35	110	1,125			Travailleurs autonomes (29).....	42.
Femmes - Toutes les catégories							
75	85	390	5,010			de travailleuses (22) (27).....	43.
70	40	305	4,560			Travailleuses rémunérées (28).....	44.
-	25	15	320			Travailleuses autonomes (29).....	45.

Voir note et renvoi(s) sur l'encart à la fin de la publication.

Selected Characteristics for Census Divisions and Census Subdivisions, 1986 Census - 20% Sample Data

No.	Characteristics	Saint-Michel, P	Saint-Nérée, P	Saint-Philémon, P	Saint-Raphaël, P	Saint-Raphaël, VL	Saint-Vallier, P
DWELLING CHARACTERISTICS							
1.	Total number of occupied private dwellings.....	510	270	315	310	395	210
2.	Average number of rooms per dwelling.....	6.3	5.9	6.4	5.7	5.1	7.1
3.	Average value of dwelling(30).....	\$ 51,703	\$ 37,030	\$ 33,227	\$ 32,891	\$ 40,634	\$ 53,705
by period of construction							
4.	Before 1946.....	280	130	195	155	170	120
5.	1946 - 1960.....	30	30	50	10	65	15
6.	1961 - 1970.....	45	30	-	30	60	15
7.	1971 - 1980.....	125	65	50	85	70	45
8.	1981 - 1986(11).....	35	20	10	25	20	15
9.	Dwellings with central heating(31) Total.....	455	205	215	235	365	165
Dwellings by principal heating fuel							
10.	Gas(32).....	5	-	5	-	5	-
11.	Electricity(33).....	310	140	120	150	205	110
12.	Oil(34).....	120	25	50	15	85	15
13.	Other fuels(35).....	80	105	140	140	100	80
HOUSEHOLD CHARACTERISTICS							
14.	Total number of private households.....	510	270	315	310	395	205
15.	Average number of persons per room.....	0.5	0.6	0.4	0.5	0.5	0.5
Tenant one-family households without additional persons(36)							
16.	Average gross rent (monthly).....	\$ 100	\$ 25	\$ 50	\$ 20	\$ 35	\$ 10
17.	Average gross rent (monthly).....	\$ 236	\$ 259	\$ 217	\$ 284	\$ 326	\$ 336
18.	Gross rent >= 30% of household income(37).....	35	10	5	-	10	-
Owner one-family households without additional persons(36)							
19.	Average major payments for owners (monthly).....	\$ 325	\$ 307	\$ 292	\$ 255	\$ 282	\$ 253
20.	Owner's major payments >= 30% of household income(37).....	35	10	10	10	25	5
21.							
1985 INCOME CHARACTERISTICS							
Total income(38)							
by sex and income group							
22.	Males 15 years and over with income.....	540	320	365	300	440	280
23.	Under \$1,000(39).....	30	10	20	5	5	5
24.	\$ 1,000 - \$ 2,999.....	30	10	5	5	35	5
25.	3,000 - 4,999.....	-	40	5	15	35	25
26.	5,000 - 6,999.....	55	40	85	5	50	20
27.	7,000 - 9,999.....	50	25	65	25	65	30
28.	10,000 - 14,999.....	80	55	70	45	70	35
29.	15,000 - 19,999.....	80	40	35	45	45	75
30.	20,000 - 24,999.....	70	60	70	50	55	30
31.	25,000 - 29,999.....	50	15	10	30	35	35
32.	30,000 - 34,999.....	40	5	-	25	30	15
33.	35,000 and over.....	60	5	-	35	20	20
34.	Average income.....	\$ 18,555	\$ 13,610	\$ 11,825	\$ 20,742	\$ 14,890	\$ 18,470
35.	Median income.....	\$ 16,582	\$ 12,899	\$ 10,070	\$ 18,388	\$ 10,802	\$ 16,332
36.	Standard error of average income.....	\$ 1,311	\$ 978	\$ 739	\$ 1,581	\$ 1,261	\$ 1,558
37.	Females 15 years and over with income.....	400	240	235	225	300	235
38.	Under \$1,000(39).....	40	30	15	25	10	20
39.	\$ 1,000 - \$ 2,999.....	55	-	10	15	35	15
40.	3,000 - 4,999.....	10	85	30	30	30	40
41.	5,000 - 6,999.....	60	25	40	35	70	30
42.	7,000 - 9,999.....	65	15	60	45	50	50
43.	10,000 - 14,999.....	10	30	35	35	45	35
44.	15,000 - 19,999.....	70	40	40	15	15	30
45.	20,000 - 24,999.....	35	5	-	15	25	15
46.	25,000 - 29,999.....	20	5	-	10	5	5
47.	30,000 - 34,999.....	10	-	5	-	10	5
48.	35,000 and over.....	15	-	5	-	10	-
49.	Average income.....	\$ 11,987	\$ 8,167	\$ 9,518	\$ 8,789	\$ 10,745	\$ 9,480
50.	Median income.....	\$ 7,840	\$ 5,041	\$ 7,861	\$ 7,313	\$ 7,604	\$ 7,573
51.	Standard error of average income.....	\$ 1,020	\$ 844	\$ 932	\$ 942	\$ 1,125	\$ 943

See note(s) and footnote(s) on foldout at end of publication.

Certaines caractéristiques des divisions de recensement et subdivisions de recensement,
recensement de 1986 - données-échantillon (20%)

Saint-Vallier, VL	Sainte-Sabine, P	Saints- Gervais-et- Protais, P	Berthier	Berthier, partie Dépôt- Échouani, UNO	Berthier, partie Lac-de-la Bidière, UNO	Caractéristiques	N°
CD/DR							
						CARACTÉRISTIQUES DU LOGEMENT	
195	160	575	11,205	XXX	XXX	Nombre total de logements privés occupés.....	1.
6.5	7.3	6.4	5.7			Nombre moyen de pièces par logement.....	2.
\$ 42,942	\$ 37,486	\$ 46,130	\$ 48,482			Valeur moyenne du logement (30).....	3.
						selon la période de construction	
105	105	235	3,555			Avant 1946.....	4.
25	20	100	1,785			1946 - 1960.....	5.
10	-	60	1,520			1961 - 1970.....	6.
50	15	155	3,205			1971 - 1980.....	7.
10	15	30	1,130			1981 - 1986 (11).....	8.
						Logements avec chauffage central (31)	
175	135	505	10,055			Total.....	9.
						Logements selon le principal combustible utilisé pour le chauffage	
-	-	-	175			Gaz (32).....	10.
95	55	325	7,525			Électricité (33).....	11.
75	30	125	1,860			Huile (mazout) (34).....	12.
25	70	130	1,545			Autras combustibles (35).....	13.
						CARACTÉRISTIQUES DU MÉNAGE	
195	160	580	11,205			Nombre total de ménages privés.....	14.
0.4	0.5	0.5	0.5			Nombre moyen de personnes par pièce.....	15.
30	-	35	1,735			Ménages unifamiliaux locataires sans autres personnes (36).....	16.
\$ 279	\$ 283	\$ 296	\$ 337			Loyer brut moyen (mensuel).....	17.
5	-	5	545			Loyer brut >= 30% du revenu du ménage (37).....	18.
						Ménages unifamiliaux propriétaires sans autres personnes (36).....	19.
100	110	285	6,045			Principales dépenses moyennes de propriété (mensuelles).....	20.
\$ 239	\$ 304	\$ 232	\$ 316			Principales dépenses de propriété >= 30% du revenu du ménage (37).....	21.
10	35	5	690				
						CARACTÉRISTIQUES DU REVENU - 1985	
						Revenu total (38)	
						selon le sexe et la tranche de revenu	
185	190	705	11,530			Hommes de 15 ans et plus ayant un revenu.....	22.
5	5	15	355			Moins de \$1,000 (39).....	23.
5	5	25	490			\$ 1,000 - \$ 2,999.....	24.
5	10	30	585			3,000 - 4,999.....	25.
20	25	50	920			5,000 - 6,999.....	26.
20	35	80	1,535			7,000 - 9,999.....	27.
35	40	110	2,040			10,000 - 14,999.....	28.
25	30	65	1,740			15,000 - 19,999.....	29.
20	15	180	1,190			20,000 - 24,999.....	30.
15	5	60	985			25,000 - 29,999.....	31.
10	10	55	670			30,000 - 34,999.....	32.
20	-	40	1,025			35,000 et plus.....	33.
\$ 18,340	\$ 12,731	\$ 18,103	\$ 17,447			Revenu moyen.....	34.
\$ 13,624	\$ 10,817	\$ 19,232	\$ 14,590			Revenu médian.....	35.
\$ 2,107	\$ 1,215	\$ 864	\$ 288			Erreur type du revenu moyen.....	36.
						Femmes de 15 ans et plus ayant un revenu.....	37.
150	135	495	8,545			Moins de \$1,000 (39).....	38.
15	30	55	645			\$ 1,000 - \$ 2,999.....	39.
5	5	45	820			3,000 - 4,999.....	40.
5	20	65	1,040			5,000 - 6,999.....	41.
30	15	50	1,420			7,000 - 9,999.....	42.
40	30	95	2,310			10,000 - 14,999.....	43.
10	30	80	1,590			15,000 - 19,999.....	44.
30	5	60	775			20,000 - 24,999.....	45.
5	-	40	425			25,000 - 29,999.....	46.
-	-	-	200			30,000 - 34,999.....	47.
-	-	5	125			35,000 et plus.....	48.
5	-	5	95			Revenu moyen.....	49.
\$ 9,648	\$ 6,265	\$ 9,222	\$ 9,302			Revenu médian.....	50.
\$ 7,582	\$ 6,299	\$ 7,647	\$ 7,722			Erreur type du revenu moyen.....	51.
\$ 1,195	\$ 814	\$ 642	\$ 164				

Voir note et renvoi(s) sur l'encart à la fin de la publication.

Selected Characteristics for Census Divisions and Census Subdivisions, 1986 Census - 20% Sample Data

No.	Characteristics	Saint-Michel, P	Saint-Nérée, P	Saint-Philémon, P	Saint-Raphaël, P	Saint-Raphaël, VL	Saint-Vallier, P
1985 INCOME CHARACTERISTICS (concluded)							
by composition of total income (40)							
1.	Total.....	100.0%	100.0%	100.0%	100.0%	100.0%	100.0%
2.	Employment income.....	78.6%	68.8%	54.3%	74.6%	74.3%	79.2%
3.	Government transfer payments.....	16.5%	21.3%	39.6%	18.1%	21.5%	17.6%
4.	Other income.....	4.9%	9.9%	6.1%	7.3%	4.3%	3.1%
Employment income (41)							
by sex and work activity in 1985							
Males							
5.	Worked full year, full time (42).....	225	85	85	115	115	145
6.	Average employment income.....	\$ 23,437	\$ 18,859	\$ 15,444	\$ 26,454	\$ 24,012	\$ 24,497
7.	Standard error of average employment income.....	\$ 1,255	\$ 1,465	\$ 1,217	\$ 2,403	\$ 2,986	\$ 2,178
8.	Worked part year or part time (43).....	150	140	135	120	170	85
9.	Average employment income.....	\$ 17,973	\$ 11,827	\$ 8,820	\$ 15,700	\$ 13,211	\$ 10,104
10.	Standard error of average employment income.....	\$ 3,108	\$ 1,162	\$ 992	\$ 1,915	\$ 1,565	\$ 1,215
Females							
11.	Worked full year, full time (42).....	80	50	25	25	80	40
12.	Average employment income.....	\$ 20,843	\$ 13,731	\$ 13,094	\$ 21,707	\$ 18,082	\$ 19,039
13.	Standard error of average employment income.....	\$ 2,014	\$ 2,040	\$ 921	\$ 1,516	\$ 2,979	\$ 1,624
14.	Worked part year or part time (43).....	145	50	75	90	75	110
15.	Average employment income.....	\$ 11,438	\$ 7,015	\$ 9,602	\$ 5,287	\$ 10,213	\$ 7,257
16.	Standard error of average employment income.....	\$ 1,745	\$ 1,723	\$ 2,043	\$ 775	\$ 1,880	\$ 1,313
17.	Family income - All census families.....	435	225	260	240	315	175
18.	Under \$5,000.....	30	10	5	-	10	-
19.	\$ 5,000 - \$ 9,999.....	50	25	15	15	25	10
20.	10,000 - 14,999.....	45	40	55	35	45	15
21.	15,000 - 19,999.....	55	20	70	20	65	10
22.	20,000 - 24,999.....	35	40	55	40	35	30
23.	25,000 - 29,999.....	40	5	25	45	30	20
24.	30,000 - 34,999.....	35	30	20	5	30	20
25.	35,000 - 39,999.....	35	35	10	10	10	5
26.	40,000 - 49,999.....	45	10	5	35	15	25
27.	50,000 and over.....	60	10	-	40	40	40
28.	Average income.....	\$ 29,368	\$ 24,196	\$ 19,940	\$ 30,093	\$ 26,566	\$ 37,045
29.	Median income.....	\$ 24,899	\$ 21,899	\$ 17,960	\$ 25,437	\$ 21,090	\$ 30,999
30.	Standard error of average income.....	\$ 2,195	\$ 1,859	\$ 1,068	\$ 2,214	\$ 2,160	\$ 3,456
Incidence of low income (37)							
31.	All economic families.....	430	230	275	250	320	180
32.	Low income economic families.....	100	50	30	40	55	10
33.	Incidence of low income (44).....	23.5%	21.2%	10.9%	14.5%	16.7%	6.1%
34.	All unattached individuals.....	85	35	55	65	105	40
35.	Low income unattached individuals.....	25	20	35	40	65	15
36.	Incidence of low income (44).....	29.6%	47.4%	63.3%	59.1%	59.8%	38.8%
37.	Total population in private households.....	1,625	920	920	930	1,185	755
38.	Persons in low income family units.....	355	205	140	165	240	50
39.	Incidence of low income (44).....	21.9%	22.3%	15.2%	17.8%	20.3%	6.6%
40.	Household income - All private households.....	510	270	315	305	395	205
41.	Under \$5,000.....	40	15	10	5	20	5
42.	\$ 5,000 - \$ 9,999.....	85	30	50	50	70	10
43.	10,000 - 14,999.....	50	50	55	50	60	20
44.	15,000 - 19,999.....	60	25	80	40	70	10
45.	20,000 - 24,999.....	45	50	55	35	40	25
46.	25,000 - 29,999.....	45	10	25	40	35	25
47.	30,000 - 34,999.....	30	35	15	5	40	20
48.	35,000 - 39,999.....	45	40	10	10	10	15
49.	40,000 - 49,999.....	50	10	15	40	5	25
50.	50,000 and over.....	65	10	-	35	45	40
51.	Average income.....	\$ 27,465	\$ 23,324	\$ 18,995	\$ 26,001	\$ 23,228	\$ 34,687
52.	Median income.....	\$ 22,082	\$ 21,732	\$ 17,499	\$ 23,135	\$ 17,899	\$ 29,499
53.	Standard error of average income.....	\$ 1,937	\$ 1,683	\$ 1,122	\$ 2,001	\$ 1,845	\$ 3,065

See note(s) and footnote(s) on foldout at end of publication.

Certaines caractéristiques des divisions de recensement et subdivisions de recensement,
recensement de 1986 - données-échantillon (20%)

Saint-Vallier, Vt	Sainte-Sabine, P	Saints- Gervais-et- Protais, P	Berthier	Berthier, partie Dépôt- Échouani, UNO	Berthier, partie Lac-de-la Bidière, UNO	Caractéristiques	N°
			CD/DR				
						CARACTÉRISTIQUES DU REVENU - 1985 (fin)	
						selon la composition du revenu total (40)	
100.0%	100.0%	100.0%	100.0%	XXX	XXX	Total.....	1.
60.8%	56.9%	76.7%	69.8%			Revenu d'emploi.....	2.
24.3%	33.5%	13.3%	21.0%			Transferts gouvernementaux.....	3.
14.9%	9.6%	10.1%	8.2%			Autres revenus.....	4.
						Revenu d'emploi (41)	
						selon le sexe et le travail en 1985	
						Hommes	
75	30	320	4,025			Travaillé toute l'année à plein temps (42).....	5.
\$ 19,155	\$ 18,154	\$ 24,186	\$ 23,842			Revenu moyen d'emploi.....	6.
\$ 2,197	\$ 2,370	\$ 1,124	\$ 569			Erreur type du revenu moyen d'emploi.....	7.
45	90	225	4,205			Travaillé une partie de l'année ou à temps partiel (43).....	8.
\$ 19,691	\$ 10,577	\$ 10,068	\$ 12,575			Revenu moyen d'emploi.....	9.
\$ 6,281	\$ 1,354	\$ 995	\$ 401			Erreur type du revenu moyen d'emploi.....	10.
						Femmes	
25	10	135	1,940			Travaillé toute l'année à plein temps (42).....	11.
\$ 17,640	\$ 7,394	\$ 15,946	\$ 15,252			Revenu moyen d'emploi.....	12.
\$ 2,989	\$ 309	\$ 1,095	\$ 459			Erreur type du revenu moyen d'emploi.....	13.
35	55	165	3,010			Travaillé une partie de l'année ou à temps partiel (43).....	14.
\$ 6,979	\$ 4,856	\$ 6,620	\$ 7,050			Revenu moyen d'emploi.....	15.
\$ 1,984	\$ 1,350	\$ 852	\$ 248			Erreur type du revenu moyen d'emploi.....	16.
						Revenu de la famille - Toutes les familles de recensement.....	17.
135	130	475	8,985			Moins de \$5,000.....	18.
5	10	5	345			\$ 5,000 - \$ 9,999.....	19.
-	15	30	700			10,000 - 14,999.....	20.
20	35	55	1,215			15,000 - 19,999.....	21.
30	25	25	1,330			20,000 - 24,999.....	22.
5	-	60	1,130			25,000 - 29,999.....	23.
25	15	70	995			30,000 - 34,999.....	24.
10	20	50	845			35,000 - 39,999.....	25.
15	-	40	660			40,000 - 49,999.....	26.
20	5	60	810			50,000 et plus.....	27.
15	10	75	825			Revenu moyen.....	28.
\$ 29,366	\$ 19,931	\$ 32,553	\$ 27,581			Revenu médian.....	29.
\$ 26,954	\$ 15,224	\$ 29,499	\$ 24,117			Erreur type du revenu moyen.....	30.
\$ 2,614	\$ 2,495	\$ 1,654	\$ 427			Fréquence des unités à faible revenu (37)	
150	125	495	9,090			Toutes les familles économiques.....	31.
5	30	50	1,605			Familles économiques à faible revenu.....	32.
3.5%	25.1%	10.1%	17.6%			Fréquence des unités à faible revenu (44).....	33.
40	30	100	2,485			Toutes les personnes seules.....	34.
20	5	40	1,105			Personnes seules à faible revenu.....	35.
56.5%	18.8%	42.1%	44.2%			Fréquence des unités à faible revenu (44).....	36.
450	535	1,920	31,190			Population totale dans les ménages privés.....	37.
40	130	250	6,180			Personnes dans les unités familiales à faible revenu.....	38.
9.0%	25.0%	12.9%	19.8%			Fréquence des unités à faible revenu (44).....	39.
195	160	575	11,205			Revenu des ménages - Tous les ménages privés....	40.
5	15	5	540			Moins de \$5,000.....	41.
25	20	60	1,550			\$ 5,000 - \$ 9,999.....	42.
25	40	90	1,570			10,000 - 14,999.....	43.
40	35	40	1,490			15,000 - 19,999.....	44.
10	-	70	1,260			20,000 - 24,999.....	45.
25	15	75	1,120			25,000 - 29,999.....	46.
10	20	50	950			30,000 - 34,999.....	47.
15	-	50	770			35,000 - 39,999.....	48.
20	5	55	995			40,000 - 49,999.....	49.
20	15	80	950			50,000 et plus.....	50.
\$ 25,445	\$ 19,994	\$ 29,792	\$ 25,648			Revenu moyen.....	51.
\$ 22,499	\$ 15,341	\$ 26,928	\$ 21,863			Revenu médian.....	52.
\$ 2,207	\$ 2,317	\$ 1,517	\$ 365			Erreur type du revenu moyen.....	53.

Voir note et renvoi(s) sur l'encart à la fin de la publication.

Selected Characteristics for Census Divisions and Census Subdivisions, 1986 Census - 20% Sample Data

No.	Characteristics	Berthier, partie Lac-du- Taureau, UNO	Berthier, partie Lac- Matawin, UNO	Berthier, partie Lac- Mingo, UNO	Berthierville, V	La Visitation- de-l'île- Dupas, SD	Lanoraie- d'Autray, SD
POPULATION CHARACTERISTICS							
1.	Total population (including institutional residents).....	-	-	-	3,805	520	1,710
2.	Total population (non-institutional) (1).....	XXX	XXX	XXX	3,655	515	1,805
by home language							
3.	Single responses.....	-	-	-	3,585	515	1,740
4.	English.....	-	-	-	45	-	20
5.	French.....	-	-	-	3,540	515	1,705
6.	Non-official languages.....	-	-	-	-	-	10
7.	Italian.....	-	-	-	-	-	-
8.	Greek.....	-	-	-	-	-	-
9.	Spanish.....	-	-	-	-	-	-
10.	Portuguese.....	-	-	-	-	-	-
11.	Chinese.....	-	-	-	-	-	-
12.	Other languages.....	-	-	-	-	-	10
13.	Multiple responses.....	-	-	-	70	-	65
by official language							
14.	English only.....	-	-	-	10	-	-
15.	French only.....	-	-	-	3,070	485	1,275
16.	Both English and French.....	-	-	-	575	30	530
17.	Neither English nor French.....	-	-	-	-	-	-
by ethnic origin							
18.	Single origins.....	-	-	-	3,590	495	1,685
19.	British (2).....	-	-	-	45	25	15
20.	French (3).....	-	-	-	3,515	470	1,590
21.	Italian.....	-	-	-	5	-	5
22.	Jewish.....	-	-	-	-	-	-
23.	Aboriginal peoples.....	-	-	-	-	-	35
24.	Greek.....	-	-	-	-	-	-
25.	Black.....	-	-	-	-	-	-
26.	Other single origins.....	-	-	-	25	-	40
27.	Multiple origins (4).....	-	-	-	70	20	120
by citizenship							
28.	Canadian citizenship (5).....	-	-	-	3,655	510	1,805
29.	Citizenship other than Canadian (6).....	-	-	-	-	5	-
by place of birth							
30.	Non-immigrant population (7).....	-	-	-	3,635	510	1,770
31.	Born in province of residence.....	-	-	-	3,580	505	1,720
32.	Immigrant population.....	-	-	-	20	5	30
33.	United States of America.....	-	-	-	-	-	10
34.	Other Americas (8).....	-	-	-	-	5	-
35.	United Kingdom.....	-	-	-	-	-	-
36.	Other Europe (9).....	-	-	-	15	-	20
37.	Africa.....	-	-	-	-	-	-
38.	Asia.....	-	-	-	-	-	-
39.	Other (10).....	-	-	-	-	-	-
40.	Total immigrant population.....	-	-	-	20	5	30
by period of immigration							
41.	Before 1946.....	-	-	-	-	-	5
42.	1946 - 1966.....	-	-	-	20	-	20
43.	1967 - 1977.....	-	-	-	-	-	5
44.	1978 - 1982.....	-	-	-	-	-	-
45.	1983 - 1986 (11).....	-	-	-	-	5	-
by age at immigration							
46.	0 - 4 years.....	-	-	-	-	-	-
47.	5 - 19 years.....	-	-	-	5	5	20
48.	20 years and over.....	-	-	-	10	-	10
49.	Total population 5 years and over.....	-	-	-	3,425	490	1,655
by mobility status							
50.	Non-movers.....	-	-	-	2,150	405	1,020
51.	Movers.....	-	-	-	1,275	85	635
52.	Non-migrants (12).....	-	-	-	775	45	190
53.	Migrants (13).....	-	-	-	500	40	445
54.	From same census division.....	-	-	-	175	20	130
55.	From same province.....	-	-	-	310	15	315
56.	From different province.....	-	-	-	10	-	-
57.	From outside Canada.....	-	-	-	-	-	-

See note(s) and footnote(s) on foldout at end of publication.

Certaines caractéristiques des divisions de recensement et subdivisions de recensement,
recensement de 1986 - données-échantillon (20%)

Levaltrie, VI	Saint-Antoine- de- Levaltrie, P	Saint- Barthélemy, P	Saint-Charles- de-Mandeville, SD	Saint- Cuthbert, P	Saint- Damien, P	Caractéristiques	N°
CARACTÉRISTIQUES DE LA POPULATION							
2,690	2,630	1,910	1,545	1,690	1,325	Population totale (y compris les pensionnaires d'institution).....	1.
2,720	2,560	1,765	1,440	1,625	1,380	Population totale (sauf les pensionnaires d'institution) (1).....	2.
selon la langue parlée à la maison							
2,660	2,465	1,750	1,405	1,615	1,350	Réponses uniques.....	3.
85	20	10	25	5	10	Anglais.....	4.
2,575	2,445	1,740	1,380	1,605	1,335	Français.....	5.
-	-	-	-	10	-	Langues non officielles.....	6.
-	-	-	-	10	-	Italien.....	7.
-	-	-	-	-	-	Grec.....	8.
-	-	-	-	-	-	Espagnol.....	9.
-	-	-	-	-	-	Portugais.....	10.
-	-	-	-	-	-	Chinois.....	11.
-	-	-	-	-	-	Autres langues.....	12.
60	95	15	30	10	30	Réponses multiples.....	13.
selon la langue officielle							
10	-	-	-	-	-	Anglais seulement.....	14.
2,200	1,740	1,540	1,200	1,440	1,130	Français seulement.....	15.
505	820	225	240	190	245	Anglais et français.....	16.
10	-	-	-	-	-	Ni l'anglais ni le français.....	17.
selon l'origine ethnique							
2,635	2,510	1,740	1,415	1,615	1,345	Origines uniques.....	18.
60	55	20	35	20	25	Britannique (2).....	19.
2,520	2,440	1,720	1,360	1,555	1,300	Français (3).....	20.
15	5	5	5	15	5	Italien.....	21.
-	-	-	-	-	-	Juif.....	22.
25	-	-	-	-	-	Autochtones.....	23.
-	-	-	-	-	5	Grec.....	24.
-	-	-	-	-	-	Noir.....	25.
20	15	-	10	25	5	Autres origines uniques.....	26.
85	50	20	30	10	30	Origines multiples (4).....	27.
selon la citoyenneté							
2,710	2,560	1,755	1,425	1,605	1,375	Citoyenneté canadienne (5).....	28.
5	-	10	15	20	5	Citoyenneté autre que canadienne (6).....	29.
selon le lieu de naissance							
2,680	2,545	1,755	1,405	1,575	1,345	Population non immigrante (7).....	30.
2,665	2,490	1,705	1,395	1,550	1,315	Née dans la province de résidence.....	31.
40	10	10	35	50	25	Population immigrante.....	32.
35	-	-	20	10	5	États-Unis d'Amérique.....	33.
-	-	-	-	-	-	Autres Amériques (8).....	34.
-	-	-	5	5	-	Royaume-Uni.....	35.
5	15	10	10	40	15	Autres Europes (9).....	36.
-	-	-	-	-	-	Afrique.....	37.
-	-	-	-	-	5	Asie.....	38.
-	-	-	-	-	-	Autres (10).....	39.
40	10	10	35	50	30	Population immigrante totale.....	40.
selon la période d'immigration							
20	-	-	15	10	-	Avant 1946.....	41.
-	10	-	10	20	25	1946 - 1966.....	42.
-	-	-	15	-	5	1967 - 1977.....	43.
10	-	10	-	20	-	1978 - 1982.....	44.
5	-	-	-	-	-	1983 - 1985 (11).....	45.
selon l'âge à l'immigration							
10	5	-	20	15	15	0 - 4 ans.....	46.
15	5	-	10	15	-	5 - 19 ans.....	47.
10	-	10	5	25	20	20 ans et plus.....	48.
2,465	2,380	1,650	1,385	1,490	1,300	Population totale de 5 ans et plus.....	49.
selon la mobilité							
1,270	1,630	1,335	945	1,035	805	Personnes n'ayant pas déménagé.....	50.
1,190	745	360	440	450	495	Personnes ayant déménagé.....	51.
555	205	205	200	190	160	Non-migrants (12).....	52.
835	540	150	240	260	335	Migrants (13).....	53.
55	25	20	40	85	30	De la même division de recensement.....	54.
570	510	130	200	175	305	De la même province.....	55.
-	-	-	-	-	-	D'une province différente.....	56.
10	-	-	-	-	-	De l'extérieur du Canada.....	57.

Voir note et renvoi (a) sur l'encart à la fin de la publication.

Selected Characteristics for Census Divisions and Census Subdivisions, 1986 Census - 20% Sample Data

No.	Characteristics	Berthier, partie lac-du- Taureau, UNO	Berthier, partie lac- Metawin, UNO	Berthier, partie lac- Mingo, UNO	Berthierville, V	La Visitation- de-l'Île- Dupas, SD	Lanoraie- d'Autray, SD
POPULATION CHARACTERISTICS (continued)							
1.	Total population 15 years and over.....	XXX	XXX	XXX	2,990	425	1,340
by highest level of schooling							
2.	Less than Grade 9(14).....				985	135	390
3.	Grades 9-13 - Without secondary certificate...				680	85	260
4.	- With secondary certificate.....				470	80	225
5.	Trades certificate or diploma.....				150	20	55
Other non-university education only(15)							
6.	- Without certificate.....				190	25	145
7.	- With certificate(16).....				305	60	155
8.	University(17) - Without degree.....				80	15	50
9.	- With degree.....				130	5	60
by sex and major field of study							
10.	Males with postsecondary(18) qualifications...				360	45	185
Educational, recreational and counselling services.....							
11.				20	-	20
12.	Fine and applied arts.....				15	-	5
13.	Humanities and related fields.....				10	5	10
14.	Social sciences and related fields.....				55	-	5
15.	Commerce, management and business admin.				25	10	15
Agricultural and biological sciences/technologies.....							
16.				25	10	-
17.	Engineering and applied sciences.....				15	-	-
Engineering and applied science technologies and trades.....							
18.				150	20	120
19.	Health professions, sciences and tech.				15	-	10
20.	Mathematics and physical sciences.....				25	-	5
21.	All other(19).....				-	-	-
22.	Females with postsecondary(18) qualifications...				305	45	115
Educational, recreational and counselling services.....							
23.				65	5	25
24.	Fine and applied arts.....				40	-	5
25.	Humanities and related fields.....				10	-	10
26.	Social sciences and related fields.....				15	5	10
27.	Commerce, management and business admin.				105	20	35
Agricultural and biological sciences/technologies.....							
28.				5	5	10
29.	Engineering and applied sciences.....				-	-	-
Engineering and applied science technologies and trades.....							
30.				15	5	5
31.	Health professions, sciences and tech.				45	10	15
32.	Mathematics and physical sciences.....				-	-	-
33.	All other(19).....				10	-	-
by labour force activity							
34.	Males - 15 years and over.....				1,325	200	705
In the labour force.....							
35.				985	150	535
Employed.....							
36.				820	135	485
Unemployed.....							
37.				150	15	50
38.	Participation rate.....				72.8	75.0	75.9
39.	Married (excludes separated).....				73.9	82.8	86.0
40.	Unemployment rate.....				15.5	10.0	9.3
41.	Females - 15 years and over.....				1,670	225	635
In the labour force.....							
42.				745	120	315
Employed.....							
43.				660	100	265
Unemployed.....							
44.				85	20	50
45.	Participation rate.....				44.6	53.3	49.6
46.	Married (excludes separated).....				50.3	51.7	51.6
47.	Unemployment rate.....				11.4	16.7	15.9
48.	Both sexes - Participation rate.....				57.1	62.4	63.4
15-24 years.....							
49.				69.6	64.7	55.6
25 years and over.....							
50.				54.2	61.8	64.3
Married (excludes separated).....							
51.				62.4	65.5	69.0
Unemployment rate.....							
52.				13.5	11.3	11.8
15-24 years.....							
53.				19.2	9.1	16.0
25 years and over.....							
54.				12.1	11.9	10.4

See note(s) and footnote(s) on foldout at end of publication.

Certaines caractéristiques des divisions de recensement et subdivisions de recensement,
recensement de 1986 - données-échantillon (20%)

Levaltrie, VL	Saint-Antoine- de- Levaltrie, P	Saint- Berthélémy, P	Saint-Charles- de-Mandeville, SD	Saint- Cuthbert, P	Saint- Damien, P	Caractéristiques	N°
CARACTÉRISTIQUES DE LA POPULATION (suite)							
1,975	1,975	1,515	1,205	1,235	1,080	Population totale de 15 ans et plus.....	1.
selon le plus haut niveau de scolarité atteint							
710	515	685	535	430	485	N'ayant pas atteint la 9e année(14).....	2.
425	450	275	285	290	250	9e-13e année - Sans certificat d'études secondaires.....	3.
325	345	230	160	185	115	- Avec certificat d'études secondaires.....	4.
80	120	55	40	55	65	Certificat ou diplôme d'une école de métiers, Autres études non universitaires seulement (15).....	5.
125	105	70	40	70	50	- Sans certificat.....	6.
190	255	130	90	140	65	- Avec certificat(16).....	7.
55	80	35	30	30	15	Études universitaires(17) - Sans grade.....	8.
65	95	35	20	25	40	- Avec grade.....	9.
selon le sexe et le principal domaine d'études							
205	300	160	110	140	105	Hommes ayant terminé des études postsecondaires(18).....	10.
15	10	-	5	-	-	Enseignement, loisirs et orientation.....	11.
5	-	-	-	5	-	Beaux-arts et arts appliqués.....	12.
25	10	-	5	5	10	Lettres, sciences humaines et disciplines connexes.....	13.
-	40	5	5	-	5	Sciences sociales et disciplines connexes.....	14.
5	50	35	5	15	20	Commerce, gestion et admin. des affaires.....	15.
10	25	40	10	20	-	Sciences et techniques agricoles et biologiques.....	16.
-	15	-	5	-	-	Génie et sciences appliquées.....	17.
130	130	75	75	90	45	Techniques et métiers du génie et des sciences appliquées.....	18.
10	10	-	-	-	10	Professions, sciences et techn. de la santé.....	19.
10	5	5	-	5	-	Mathématiques et sciences physiques.....	20.
-	-	-	-	-	-	Autres disciplines (19).....	21.
175	235	95	60	120	85	Femmes ayant terminé des études postsecondaires(18).....	22.
15	20	25	25	35	15	Enseignement, loisirs et orientation.....	23.
5	20	15	15	5	-	Beaux-arts et arts appliqués.....	24.
5	20	5	-	25	5	Lettres, sciences humaines et disciplines connexes.....	25.
5	15	10	-	-	15	Sciences sociales et disciplines connexes.....	26.
100	65	20	20	25	35	Commerce, gestion et admin. des affaires.....	27.
10	10	5	5	15	15	Sciences et techniques agricoles et biologiques.....	28.
-	5	-	-	-	-	Génie et sciences appliquées.....	29.
5	10	-	-	5	-	Techniques et métiers du génie et des sciences appliquées.....	30.
20	55	10	-	15	5	Professions, sciences et techn. de la santé.....	31.
-	-	-	-	-	-	Mathématiques et sciences physiques.....	32.
5	10	-	-	-	-	Autres disciplines (19).....	33.
selon l'activité							
930	1,000	770	640	600	540	Hommes - 15 ans et plus.....	34.
645	740	480	425	435	325	Faisant partie de la population active.....	35.
605	655	410	350	410	275	Occupés.....	36.
35	90	70	75	25	55	En chômage.....	37.
69.4	74.0	62.3	66.4	72.5	60.2	Taux d'activité.....	38.
73.5	78.6	72.2	75.7	74.4	60.3	Mariés (ne comprend pas les séparés).....	39.
5.4	12.2	14.6	17.6	5.7	16.9	Taux de chômage.....	40.
1,045	970	745	560	635	540	Femmes - 15 ans et plus.....	41.
400	465	255	225	250	160	Faisant partie de la population active.....	42.
330	370	230	180	230	140	Occupées.....	43.
75	100	30	45	25	20	En chômage.....	44.
38.3	47.9	34.2	40.2	39.4	29.6	Taux d'activité.....	45.
41.9	48.5	36.0	46.1	40.9	38.0	Mariées (ne comprend pas les séparés).....	46.
18.8	21.5	11.8	20.0	10.0	12.5	Taux de chômage.....	47.
52.9	61.3	48.5	53.5	55.9	45.4	Les deux sexes - Taux d'activité.....	48.
52.8	59.7	57.4	62.8	65.9	44.4	15-24 ans.....	49.
52.8	61.6	46.6	51.8	54.2	45.6	25 ans et plus.....	50.
57.9	62.7	54.2	59.6	57.5	49.3	Marié(e)s (ne comprend pas les séparé(e)s).....	51.
11.0	15.3	13.6	18.6	8.0	15.3	Taux de chômage.....	52.
5.3	21.7	32.3	25.9	10.3	18.8	15-24 ans.....	53.
11.7	13.3	9.5	16.7	6.4	14.6	25 ans et plus.....	54.

Voir note et renvois) sur l'incert à la fin de la publication.

Selected Characteristics for Census Divisions and Census Subdivisions, 1986 Census - 20% Sample Data

No.	Characteristics	Berthier, partie Lac-du- Taureau, UNO	Berthier, partie Lac- Matawin, UNO	Berthier, partie Lac- Ningo, UNO	Berthierville, V	La Visitation- de-l'île- Dupes, SD	Lenoraie- d'Autray, SD
POPULATION CHARACTERISTICS (concluded)							
1.	Total labour force 15 years and over.....	XXX	XXX	XXX	1,710	265	850
2.	Not applicable (20).....				90	-	40
by industry divisions (21)							
3.	All industries (22).....				1,620	265	810
4.	Primary industries (Divisions A, B, C and D)...				50	45	180
5.	Manufacturing industries (Division E).....				500	110	150
6.	Construction industries (Division F).....				95	5	75
7.	Transportation, storage, communication and other utility industries (Divisions G and H).....				85	25	80
8.	Trade industries (Divisions I and J).....				345	25	105
9.	Finance, insurance and real estate industries (Divisions K and L).....				40	15	15
10.	Government service industries (Division N)...				120	10	15
11.	Other service industries (Divisions M, O, P, Q and R).....				400	35	185
by sex and occupation major groups (21)							
12.	Males - All occupations (22).....				915	145	515
13.	Managerial, administrative and related occupations.....				80	-	60
14.	Teaching and related occupations.....				-	10	15
15.	Occupations in medicine and health.....				20	-	20
16.	Technological, social, religious, artistic and related occupations (23).....				85	-	15
17.	Clerical and related occupations.....				45	5	5
18.	Sales occupations.....				80	10	25
19.	Service occupations.....				75	5	35
20.	Primary occupations (24).....				30	30	70
21.	Processing occupations.....				85	20	20
22.	Machining, product fabricating, assembling and repairing occupations (25).....				245	25	105
23.	Construction trades occupations.....				100	5	85
24.	Transport equipment operating occupations...				70	10	45
25.	Other (26).....				20	25	15
26.	Females - All occupations (22).....				705	120	295
27.	Managerial, administrative and related occupations.....				40	15	35
28.	Teaching and related occupations.....				35	-	10
29.	Occupations in medicine and health.....				70	10	25
30.	Technological, social, religious, artistic and related occupations (23).....				10	-	20
31.	Clerical and related occupations.....				210	20	80
32.	Sales occupations.....				80	5	5
33.	Service occupations.....				90	15	35
34.	Primary occupations (24).....				25	5	50
35.	Processing occupations.....				60	15	5
36.	Machining, product fabricating, assembling and repairing occupations (25).....				80	25	25
37.	Construction trades occupations.....				-	-	-
38.	Transport equipment operating occupations...				-	-	-
39.	Other (26).....				5	5	-
by sex and class of worker							
40.	Males - All classes of worker (22) (27).....				920	150	515
41.	Paid workers (28).....				840	115	455
42.	Self-employed (29).....				75	25	85
43.	Females - All classes of worker (22) (27).....				700	120	295
44.	Paid workers (28).....				660	115	280
45.	Self-employed (29).....				40	5	10

See note(s) and footnote(s) on foldout at end of publication.

Certaines caractéristiques des divisions de recensement et subdivisions de recensement,
recensement de 1986 - données-échantillon (20%)

Lavaltrie, VL	Saint-Antoine-de-Lavaltrie, P	Saint-Berthélemy, P	Saint-Charles-de-Mandeville, SD	Saint-Cuthbert, P	Saint-Damien, P	Caractéristiques	N°
CARACTÉRISTIQUES DE LA POPULATION (fin)							
1,045	1,205	735	850	690	490	Population active totale de 15 ans et plus.....	1.
25	30	35	50	15	20	Sans objet (20).....	2.
selon les divisions d'industries (21)							
1,020	1,175	700	595	680	470	Toutes les industries (22).....	3.
70	170	180	60	140	65	Industries primaires (divisions A, B, C et D).....	4.
290	325	210	290	180	95	Industries manufacturières (division E).....	5.
60	95	65	55	60	45	Industries de la construction (division F).....	6.
						Industries du transport, de l'entreposage, des communications et autres services publics (divisions G et H).....	7.
90	75	20	40	25	25	Industries du commerce (divisions I et J).....	8.
220	150	65	75	100	75	Industries des finances, des assurances et des agences immobilières (div. K et L).....	9.
20	35	20	-	10	15	Industries des services gouvernementaux (division N).....	10.
75	70	10	15	40	25	Autres industries de services (divisions M, O, P, Q et R).....	11.
195	250	130	70	130	130		
selon le sexe et les grands groupes de professions (21)							
640	730	450	390	430	310	Hommes - Toutes les professions (22).....	12.
45	145	45	10	25	40	Directeurs, gérants, administrateurs et personnel assimilé.....	13.
5	15	-	5	5	-	Enseignants et personnel assimilé.....	14.
15	10	5	-	-	5	Médecine et santé.....	15.
						Professions technologiques, sociales, religieuses, artistiques et personnel assimilé (23).....	16.
35	25	5	30	20	5	Employés de bureau et trav. assimilés.....	17.
10	35	25	10	5	-	Travailleurs spécialisés dans la vente.....	18.
25	35	30	35	30	40	Travailleurs spécialisés dans les services.....	19.
55	40	15	10	15	25	Travailleurs du secteur primaire (24).....	20.
50	65	125	30	90	50	Travailleurs des industries de transformation.....	21.
35	45	25	15	45	20	Usineurs, travailleurs spécialisés dans la fabrication, le montage et la réparation de produits (25).....	22.
180	180	85	140	90	60	Travailleurs du bâtiment.....	23.
75	65	65	55	40	45	Personnel d'exploitation des transports.....	24.
70	40	30	35	30	25	Autres (26).....	25.
50	20	10	20	25	-		
380	445	250	205	245	160	Femmes - Toutes les professions (22).....	26.
20	5	10	5	10	5	Directeurs, gérants, administrateurs et personnel assimilé.....	27.
20	10	20	10	15	10	Enseignants et personnel assimilé.....	28.
20	70	10	-	20	15	Médecine et santé.....	29.
						Professions technologiques, sociales, religieuses, artistiques et personnel assimilé (23).....	30.
10	35	15	10	25	-	Employés de bureau et trav. assimilés.....	31.
120	120	20	50	45	50	Travailleurs spécialisés dans la vente.....	32.
40	10	15	10	10	10	Travailleurs spécialisés dans les services.....	33.
40	55	45	15	25	35	Travailleurs du secteur primaire (24).....	34.
35	50	25	5	45	5	Travailleurs des industries de transformation.....	35.
15	15	5	15	15	-	Usineurs, travailleurs spécialisés dans la fabrication, le montage et la réparation de produits (25).....	36.
55	75	75	75	45	30	Travailleurs du bâtiment.....	37.
-	-	-	-	-	-	Personnel d'exploitation des transports.....	38.
-	-	-	10	-	-	Autres (26).....	39.
15	-	-	-	-	-		
selon le sexe et la catégorie de travailleurs							
Hommes - Toutes les catégories de travailleurs (22) (27).....							40.
640	730	450	390	430	310	Travailleurs rémunérés (28).....	41.
590	660	320	305	320	245	Travailleurs autonomes (29).....	42.
45	60	125	85	110	70		
Femmes - Toutes les catégories de travailleuses (22) (27).....							43.
380	445	250	205	250	155	Travailleuses rémunérées (28).....	44.
355	410	200	180	200	140	Travailleuses autonomes (29).....	45.
25	25	40	15	15	5		

Voir note et renvois) sur l'encart à la fin de la publication.

Selected Characteristics for Census Divisions and Census Subdivisions, 1986 Census - 20% Sample Data

No.	Characteristics	Berthier, partie Lac-du- Taureau, UND	Berthier, partie Lac- Matewin, UND	Berthier, partie Lac- Mingo, UND	Berthierville, V	La Visitation- de-l'Île- Dupas, SD	Lanoraie- d'Autray, SD
DWELLING CHARACTERISTICS							
1.	Total number of occupied private dwellings.....	XXX	XXX	XXX	1,400	165	555
2.	Average number of rooms per dwelling.....				5.3	5.7	6.1
3.	Average value of dwelling (30).....				\$ 54,497	\$ 44,788	\$ 80,519
by period of construction							
4.	Before 1946.....				530	60	140
5.	1946 - 1960.....				260	20	85
6.	1961 - 1970.....				205	15	95
7.	1971 - 1980.....				300	75	165
8.	1981 - 1986 (11).....				105	-	70
Dwellings with central heating (31)							
9.	Total.....				1,260	140	525
Dwellings by principal heating fuel							
10.	Gas (32).....				160	-	-
11.	Electricity (33).....				915	70	385
12.	Oil (34).....				280	65	85
13.	Other fuels (35).....				45	35	85
HOUSEHOLD CHARACTERISTICS							
14.	Total number of private households.....				1,400	165	555
15.	Average number of persons per room.....				0.5	0.5	0.5
Tenant one-family households without additional persons (36)							
16.	Average gross rent (monthly).....				\$ 440	\$ 25	\$ 100
17.	Gross rent >= 30% of household income (37).....				\$ 380	\$ 286	\$ 279
18.	Owner one-family households without additional persons (36).....				130	-	35
19.	Average major payments for owners (monthly).....				\$ 530	\$ 90	\$ 315
20.	Owner's major payments >= 30% of household income (37).....				\$ 352	\$ 252	\$ 345
21.				45	15	20
1985 INCOME CHARACTERISTICS							
Total income (38)							
by sex and income group							
Males 15 years and over with income.....							
22.	Under \$1,000 (39).....				1,260	195	660
23.	\$ 1,000 - \$ 2,999.....				60	-	20
24.	3,000 - 4,999.....				40	10	25
25.	5,000 - 6,999.....				70	5	40
26.	7,000 - 9,999.....				85	10	45
27.	10,000 - 14,999.....				135	20	85
28.	15,000 - 19,999.....				185	30	95
29.	20,000 - 24,999.....				230	50	80
30.	25,000 - 29,999.....				120	30	80
31.	30,000 - 34,999.....				105	15	90
32.	35,000 and over.....				85	10	40
33.	Average income.....				\$ 140	\$ 10	\$ 60
34.	Median income.....				\$ 18,358	\$ 17,106	\$ 19,199
35.	Standard error of average income.....				\$ 16,610	\$ 16,721	\$ 15,845
36.				\$ 770	\$ 1,257	\$ 1,359
Females 15 years and over with income.....							
37.	Under \$1,000 (39).....				1,380	160	480
38.	\$ 1,000 - \$ 2,999.....				115	15	20
39.	3,000 - 4,999.....				120	10	40
40.	5,000 - 6,999.....				100	25	65
41.	7,000 - 9,999.....				165	30	85
42.	10,000 - 14,999.....				315	30	80
43.	15,000 - 19,999.....				250	30	80
44.	20,000 - 24,999.....				160	5	50
45.	25,000 - 29,999.....				65	15	15
46.	30,000 - 34,999.....				45	-	40
47.	35,000 and over.....				25	-	-
48.	Average income.....				\$ 20	\$ -	\$ 5
49.	Median income.....				\$ 10,364	\$ 8,402	\$ 10,392
50.	Standard error of average income.....				\$ 8,697	\$ 6,999	\$ 8,090
51.				\$ 438	\$ 1,004	\$ 774

See note(s) and footnote(s) on foldout at end of publication.

Certaines caractéristiques des divisions de recensement et subdivisions de recensement,
recensement de 1986 - données-échantillon (20%)

Leveltrie, VL	Saint-Antoine- de- Leveltrie, P	Saint- Barthélémy, P	Saint-Charles- de-Mandeville, SD	Saint- Cuthbert, P	Saint- Damien, P	Caractéristiques	N°
CARACTÉRISTIQUES DU LOGEMENT							
915	840	715	580	530	500	Nombre total de logements privés occupés.....	1.
5.4	5.8	5.9	5.7	6.2	5.6	Nombre moyen de pièces par logement.....	2.
\$ 51,661	\$ 61,022	\$ 40,852	\$ 37,087	\$ 41,312	\$ 37,242	Valeur moyenne du logement (30).....	3.
selon la période de construction							
115	95	350	195	275	130	Avant 1946.....	4.
135	110	70	90	35	40	1946 - 1960.....	5.
105	100	80	85	45	90	1961 - 1970.....	6.
350	405	170	145	130	220	1971 - 1980.....	7.
215	140	45	65	50	25	1981 - 1986 (11).....	8.
880	795	600	520	430	455	Logements avec chauffage central (31) Total.....	9.
Logements selon le principal combustible utilisé pour le chauffage							
-	-	-	10	-	5	Gaz (32).....	10.
750	655	435	315	300	345	Électricité (33).....	11.
130	110	125	65	100	50	Huile (mazout) (34).....	12.
40	75	155	190	130	100	Autres combustibles (35).....	13.
CARACTÉRISTIQUES DU MÉNAGE							
920	840	715	580	525	500	Nombre total de ménages privés.....	14.
0.6	0.5	0.4	0.4	0.5	0.5	Nombre moyen de personnes par pièce.....	15.
170	25	85	95	70	50	Ménages unifamiliaux locataires sans autres personnes (36).....	16.
\$ 476	\$ 285	\$ 181	\$ 259	\$ 537	\$ 247	Loyer brut moyen (mensuel).....	17.
100	-	15	20	20	10	Loyer brut >= 30% du revenu du ménage (37).....	18.
500	610	310	310	320	290	Ménages unifamiliaux propriétaires sans autres personnes (36).....	19.
\$ 425	\$ 415	\$ 232	\$ 211	\$ 304	\$ 224	Principales dépenses moyennes de propriété (mensuelles).....	20.
75	90	35	35	20	45	Principales dépenses de propriété >= 30% du revenu du ménage (37).....	21.
CARACTÉRISTIQUES DU REVENU - 1985							
Revenu total (38)							
selon le sexe et la tranche de revenu							
895	935	710	575	570	500	Hommes de 15 ans et plus ayant un revenu.....	22.
15	25	35	10	20	10	Moins de \$1,000 (39).....	23.
35	45	40	25	15	15	\$ 1,000 - \$ 2,999.....	24.
20	25	30	50	15	25	3,000 - 4,999.....	25.
80	70	95	65	40	25	5,000 - 6,999.....	26.
95	55	150	115	105	135	7,000 - 9,999.....	27.
145	100	85	150	125	140	10,000 - 14,999.....	28.
100	135	95	50	105	45	15,000 - 19,999.....	29.
125	115	60	45	40	15	20,000 - 24,999.....	30.
95	105	40	25	55	30	25,000 - 29,999.....	31.
85	85	30	25	10	20	30,000 - 34,999.....	32.
110	170	45	15	40	45	35,000 et plus.....	33.
\$ 19,566	\$ 24,954	\$ 13,775	\$ 12,838	\$ 16,278	\$ 15,328	Revenu moyen.....	34.
\$ 18,108	\$ 20,147	\$ 10,070	\$ 10,511	\$ 13,293	\$ 12,056	Revenu médian.....	35.
\$ 863	\$ 2,046	\$ 789	\$ 815	\$ 1,027	\$ 1,091	Erreur type du revenu moyen.....	36.
740	690	580	420	455	395	Femmes de 15 ans et plus ayant un revenu.....	37.
20	30	45	10	35	30	Moins de \$1,000 (39).....	38.
85	70	50	40	65	50	\$ 1,000 - \$ 2,999.....	39.
110	110	45	35	50	50	3,000 - 4,999.....	40.
85	60	140	95	75	70	5,000 - 6,999.....	41.
235	120	135	120	95	55	7,000 - 9,999.....	42.
95	125	95	85	50	80	10,000 - 14,999.....	43.
50	85	45	30	25	20	15,000 - 19,999.....	44.
40	45	20	-	40	15	20,000 - 24,999.....	45.
15	30	5	-	-	5	25,000 - 29,999.....	46.
10	5	5	5	10	5	30,000 - 34,999.....	47.
-	10	-	5	-	15	35,000 et plus.....	48.
\$ 8,869	\$ 10,985	\$ 8,291	\$ 8,605	\$ 8,446	\$ 9,597	Revenu moyen.....	49.
\$ 7,904	\$ 8,249	\$ 7,179	\$ 7,409	\$ 6,910	\$ 6,905	Revenu médian.....	50.
\$ 469	\$ 954	\$ 515	\$ 602	\$ 638	\$ 974	Erreur type du revenu moyen.....	51.

Voir note et renvoi (s) sur l'encart à la fin de la publication.

Selected Characteristics for Census Divisions and Census Subdivisions, 1986 Census - 20% Sample Data

No.	Characteristics	Berthier, partie Lac-du-Taureau, UNO	Berthier, partie Lac-Matawin, UNO	Berthier, partie Lac-Mingo, UNO	Berthierville, V	La Visitation-de-l'Île-Dupas, SD	Lenorsie-d'Autray, SD
1985 INCOME CHARACTERISTICS (concluded)							
by composition of total income (40)							
1.	Total.....	XXX	XXX	XXX	100.0%	100.0%	100.0%
2.	Employment income.....				69.4%	82.7%	76.9%
3.	Government transfer payments.....				18.8%	12.1%	17.0%
4.	Other income.....				11.7%	5.3%	6.1%
Employment income (41)							
by sex and work activity in 1985							
Males							
5.	Worked full year, full time (42).....				550	80	265
6.	Average employment income.....				\$ 23,359	\$ 20,958	\$ 25,022
7.	Standard error of average employment income.....				\$ 1,073	\$ 1,747	\$ 1,384
8.	Worked part year or part time (43).....				430	85	225
9.	Average employment income.....				\$ 12,417	\$ 13,878	\$ 14,786
10.	Standard error of average employment income.....				\$ 1,123	\$ 1,438	\$ 3,159
Females							
11.	Worked full year, full time (42).....				350	35	95
12.	Average employment income.....				\$ 14,749	\$ 14,121	\$ 19,273
13.	Standard error of average employment income.....				\$ 828	\$ 1,828	\$ 2,292
14.	Worked part year or part time (43).....				340	80	180
15.	Average employment income.....				\$ 7,443	\$ 5,650	\$ 6,673
16.	Standard error of average employment income.....				\$ 782	\$ 1,137	\$ 810
17.	Family income - All census families.....				1,055	150	500
18.	Under \$5,000.....				45	-	15
19.	\$ 5,000 - \$ 9,999.....				95	30	20
20.	10,000 - 14,999.....				105	15	55
21.	15,000 - 19,999.....				150	25	70
22.	20,000 - 24,999.....				85	5	60
23.	25,000 - 29,999.....				145	25	55
24.	30,000 - 34,999.....				70	15	30
25.	35,000 - 39,999.....				95	-	40
26.	40,000 - 49,999.....				145	20	60
27.	50,000 and over.....				120	15	90
28.	Average income.....				\$ 29,191	\$ 26,855	\$ 31,831
29.	Median income.....				\$ 26,517	\$ 24,799	\$ 26,332
30.	Standard error of average income.....				\$ 1,144	\$ 3,203	\$ 1,924
Incidence of low income (37)							
31.	All economic families.....				1,080	150	510
32.	Low income economic families.....				195	30	70
33.	Incidence of low income (44).....				18.0%	20.1%	14.1%
34.	All unattached individuals.....				345	5	85
35.	Low income unattached individuals.....				120	-	30
36.	Incidence of low income (44).....				35.3%	-	33.9%
37.	Total population in private households.....				3,585	510	1,795
38.	Persons in low income family units.....				715	85	330
39.	Incidence of low income (44).....				19.9%	16.9%	18.4%
40.	Household income - All private households.....				1,400	165	555
41.	Under \$5,000.....				70	-	15
42.	\$ 5,000 - \$ 9,999.....				215	30	25
43.	10,000 - 14,999.....				175	20	70
44.	15,000 - 19,999.....				175	30	80
45.	20,000 - 24,999.....				120	10	50
46.	25,000 - 29,999.....				145	25	65
47.	30,000 - 34,999.....				100	20	30
48.	35,000 - 39,999.....				105	5	50
49.	40,000 - 49,999.....				170	10	65
50.	50,000 and over.....				135	20	105
51.	Average income.....				\$ 26,591	\$ 27,350	\$ 31,690
52.	Median income.....				\$ 22,878	\$ 24,799	\$ 26,132
53.	Standard error of average income.....				\$ 990	\$ 3,046	\$ 1,797

See note(s) and footnote(s) on foldout at end of publication.

Certaines caractéristiques des divisions de recensement et subdivisions de recensement,
recensement de 1986 - données-échantillon (20%)

Lavaltrie, VL	Saint-Antoine- de- Lavaltrie, P	Saint- Barthélemy, P	Saint-Charles- de-Mandeville, SD	Saint- Cuthbert, P	Saint- Damien, P	Caractéristiques	N°
CARACTÉRISTIQUES DU REVENU - 1985							
(fin)							
selon la composition du revenu total (40)							
100.0%	100.0%	100.0%	100.0%	100.0%	100.0%	Total.....	1.
71.6%	82.4%	58.5%	60.1%	66.5%	55.1%	Revenu d'emploi.....	2.
19.6%	10.6%	30.2%	33.0%	20.8%	26.1%	Transferts gouvernementaux.....	3.
8.8%	7.0%	11.4%	6.9%	12.7%	18.8%	Autres revenus.....	4.
Revenu d'emploi (41)							
selon le sexe et le travail en 1985							
Hommes							
360	445	225	95	255	130	Travaillé toute l'année à plein temps (42).....	5.
\$ 26,491	\$ 31,983	\$ 18,372	\$ 20,106	\$ 19,472	\$ 23,240	Revenu moyen d'emploi.....	6.
\$ 1,312	\$ 3,567	\$ 1,504	\$ 2,622	\$ 1,701	\$ 2,677	Erreur type du revenu moyen d'emploi.....	7.
285	330	205	270	170	155	Travaillé une partie de l'année ou à temps partiel (43).....	8.
\$ 13,548	\$ 16,521	\$ 9,659	\$ 9,872	\$ 9,612	\$ 10,596	Revenu moyen d'emploi.....	9.
\$ 1,339	\$ 2,479	\$ 1,039	\$ 862	\$ 1,093	\$ 1,262	Erreur type du revenu moyen d'emploi.....	10.
Femmes							
120	165	120	95	75	40	Travaillé toute l'année à plein temps (42).....	11.
\$ 15,431	\$ 18,994	\$ 11,781	\$ 13,633	\$ 16,830	\$ 14,763	Revenu moyen d'emploi.....	12.
\$ 1,328	\$ 3,265	\$ 1,109	\$ 1,808	\$ 1,251	\$ 2,250	Erreur type du revenu moyen d'emploi.....	13.
275	270	95	115	150	125	Travaillé une partie de l'année ou à temps partiel (43).....	14.
\$ 6,578	\$ 8,648	\$ 7,871	\$ 5,986	\$ 5,874	\$ 8,583	Revenu moyen d'emploi.....	15.
\$ 644	\$ 709	\$ 1,067	\$ 659	\$ 947	\$ 1,638	Erreur type du revenu moyen d'emploi.....	16.
Revenu de la famille -							
Toutes les familles de recensement.....							17.
770	725	500	435	475	385	Moins de \$5,000.....	18.
30	30	20	30	15	20	\$ 5,000 - \$ 9,999.....	19.
75	50	50	25	20	50	10,000 - 14,999.....	20.
100	25	90	80	90	95	15,000 - 19,999.....	21.
80	65	90	90	70	55	20,000 - 24,999.....	22.
130	80	50	85	75	55	25,000 - 29,999.....	23.
85	85	50	40	40	20	30,000 - 34,999.....	24.
60	80	35	35	55	35	35,000 - 39,999.....	25.
60	85	35	15	35	15	40,000 - 49,999.....	26.
85	120	60	10	30	10	50,000 et plus.....	27.
60	110	20	20	50	40	Revenu moyen.....	28.
\$ 26,329	\$ 38,041	\$ 23,268	\$ 21,303	\$ 26,687	\$ 23,643	Revenu médian.....	29.
\$ 24,301	\$ 31,973	\$ 19,885	\$ 19,205	\$ 22,157	\$ 17,549	Erreur type du revenu moyen.....	30.
\$ 1,070	\$ 2,961	\$ 1,252	\$ 1,325	\$ 1,649	\$ 1,873		
Fréquence des unités à faible revenu (37)							
775	745	505	440	470	400	Toutes les familles économiques.....	31.
180	80	100	90	70	105	Familles économiques à faible revenu.....	32.
22.7%	10.3%	20.0%	20.5%	14.1%	26.3%	Fréquence des unités à faible revenu (44).....	33.
180	145	245	150	70	105	Toutes les personnes seules.....	34.
65	55	120	55	40	50	Personnes seules à faible revenu.....	35.
36.6%	37.8%	49.5%	37.3%	60.3%	50.0%	Fréquence des unités à faible revenu (44).....	36.
2,715	2,535	1,735	1,440	1,625	1,370	Population totale dans les ménages privés.....	37.
565	255	455	305	265	415	Personnes dans les unités familiales à faible revenu.....	38.
20.8%	10.1%	26.0%	21.4%	16.3%	30.3%	Fréquence des unités à faible revenu (44).....	39.
920	840	720	580	530	500	Revenu des ménages - Tous les ménages privés.....	40.
35	40	50	45	25	40	Moins de \$5,000.....	41.
130	70	145	95	35	80	\$ 5,000 - \$ 9,999.....	42.
105	40	115	105	115	95	10,000 - 14,999.....	43.
80	80	105	120	80	55	15,000 - 19,999.....	44.
140	90	55	85	65	75	20,000 - 24,999.....	45.
100	95	65	50	45	30	25,000 - 29,999.....	46.
85	95	45	35	55	30	30,000 - 34,999.....	47.
65	100	45	10	30	15	35,000 - 39,999.....	48.
90	120	60	5	35	25	40,000 - 49,999.....	49.
90	125	25	20	45	45	50,000 et plus.....	50.
\$ 26,291	\$ 36,871	\$ 20,735	\$ 18,597	\$ 24,897	\$ 22,085	Revenu moyen.....	51.
\$ 24,175	\$ 31,249	\$ 17,299	\$ 16,859	\$ 20,479	\$ 17,443	Revenu médian.....	52.
\$ 1,086	\$ 2,756	\$ 1,108	\$ 1,065	\$ 1,558	\$ 1,589	Erreur type du revenu moyen.....	53.

Voir nota et renvoi(s) sur l'encart à la fin de la publication.

Selected Characteristics for Census Divisions and Census Subdivisions, 1986 Census - 20% Sample Data

No.	Characteristics	Saint-Gabriel, V	Saint-Gabriel- de-Brandon, P	Saint-Ignace- de-Loyola, P	Saint-Joseph- de-Lanoraie, P	Saint-Michel- des-Saints, SD	Saint-Norbert, P
POPULATION CHARACTERISTICS							
1.	Total population (including institutional residents).....	2,930	2,040	1,795	1,295	2,020	945
2.	Total population (non-institutional) (1).....	2,915	1,955	1,790	1,165	1,985	1,035
by home language							
3.	Single responses.....	2,900	1,955	1,790	1,150	1,980	1,005
4.	English.....	70	30	20	-	10	15
5.	French.....	2,825	1,925	1,770	1,150	1,970	985
6.	Non-official languages.....	-	-	-	-	-	-
7.	Italian.....	-	-	-	-	-	-
8.	Greek.....	-	-	-	-	-	-
9.	Spanish.....	-	-	-	-	-	-
10.	Portuguese.....	-	-	-	-	-	-
11.	Chinese.....	-	-	-	-	-	-
12.	Other languages.....	-	-	-	-	-	-
13.	Multiple responses.....	15	-	-	20	5	25
by official language							
14.	English only.....	5	5	-	-	5	5
15.	French only.....	2,280	1,660	1,600	930	1,695	870
16.	Both English and French.....	630	290	195	240	290	160
17.	Neither English nor French.....	-	-	-	-	-	-
by ethnic origin							
18.	Single origins.....	2,865	1,940	1,750	1,145	1,965	1,035
19.	British (2).....	80	75	25	35	20	30
20.	French (3).....	2,750	1,845	1,725	1,105	1,920	975
21.	Italian.....	10	5	-	-	-	-
22.	Jewish.....	-	-	-	-	-	-
23.	Aboriginal peoples.....	5	-	-	-	15	5
24.	Greek.....	-	-	-	-	-	-
25.	Black.....	-	-	-	-	-	-
26.	Other single origins.....	20	10	-	-	5	20
27.	Multiple origins (4).....	50	15	40	25	25	-
by citizenship							
28.	Canadian citizenship (5).....	2,895	1,950	1,790	1,170	1,975	1,020
29.	Citizenship other than Canadian (6).....	25	5	-	-	10	15
by place of birth							
30.	Non-immigrant population (7).....	2,855	1,950	1,785	1,165	1,965	1,000
31.	Born in province of residence.....	2,810	1,920	1,780	1,145	1,945	990
32.	Immigrant population.....	65	5	5	5	20	35
33.	United States of America.....	25	5	5	-	10	10
34.	Other Americas (8).....	5	-	-	-	-	-
35.	United Kingdom.....	-	-	-	-	5	-
36.	Other Europe (9).....	30	-	-	5	5	20
37.	Africa.....	-	-	-	-	-	-
38.	Asia.....	-	-	-	-	-	5
39.	Other (10).....	-	-	-	-	-	-
40.	Total immigrant population.....	65	10	5	5	25	30
by period of immigration							
41.	Before 1946.....	30	-	5	-	5	5
42.	1946 - 1956.....	15	-	-	-	-	5
43.	1957 - 1977.....	10	-	-	5	10	-
44.	1978 - 1982.....	15	-	-	-	-	20
45.	1983 - 1986 (11).....	-	5	-	-	-	-
by age at immigration							
46.	0 - 4 years.....	35	-	5	-	10	10
47.	5 - 19 years.....	15	-	-	-	10	5
48.	20 years and over.....	20	5	-	5	10	20
49.	Total population 5 years and over.....	2,740	1,775	1,690	1,120	1,840	920
by mobility status							
50.	Non-movers.....	1,675	1,195	1,320	745	1,165	675
51.	Movers.....	1,065	580	370	380	675	240
52.	Non-migrants (12).....	575	320	190	185	415	75
53.	Migrants (13).....	490	260	175	190	260	165
54.	From same census division.....	60	30	10	20	30	35
55.	From same province.....	420	230	170	175	230	110
56.	From different province.....	-	-	-	-	-	10
57.	From outside Canada.....	10	5	-	-	-	10

See note(s) and footnote(s) on foldout at end of publication.

Certaines caractéristiques des divisions de recensement et subdivisions de recensement,
recensement de 1986 - données-échantillon (20%)

Saint-Viateur, P	Saint-Zénon, P	Sainte- Geneviève-de- Berthier, P	Bonaventure CD/DR	Bonaventure, SD	Bonaventure, partie Rivière- Bonaventure, UNO	Caractéristiques	N°
CARACTÉRISTIQUES DE LA POPULATION							
235	880	2,080	39,575	2,995	40	Population totale (y compris les pensionnaires d'institution).....	1.
255	880	2,065	39,250	2,920	55	Population totale (sauf les pensionnaires d'institution) (1).....	2.
selon la langue parlée à la maison							
255	885	2,060	37,795	2,810	55	Réponses uniques.....	3.
-	10	25	5,840	185	-	Anglais.....	4.
250	875	2,035	31,845	2,625	55	Français.....	5.
-	-	-	310	-	-	Langues non officielles.....	6.
-	-	-	-	-	-	Italien.....	7.
-	-	-	-	-	-	Grec.....	8.
-	-	-	-	-	-	Espagnol.....	9.
-	-	-	-	-	-	Portugais.....	10.
-	-	-	-	-	-	Chinois.....	11.
-	-	-	305	-	-	Autres langues.....	12.
-	-	-	1,455	105	-	Réponses multiples.....	13.
selon la langue officielle							
-	-	-	4,050	110	-	Anglais seulement.....	14.
220	720	1,715	25,885	2,115	55	Français seulement.....	15.
35	165	345	9,520	695	-	Anglais et français.....	16.
-	-	5	20	-	-	Ni l'anglais ni le français.....	17.
selon l'origine ethnique							
245	865	2,025	36,855	2,780	55	Origines uniques.....	18.
-	5	10	4,250	220	-	Britannique (2).....	19.
240	855	2,005	30,860	2,545	55	Français (3).....	20.
-	-	5	10	5	-	Italien.....	21.
-	-	-	-	-	-	Juif.....	22.
-	-	-	1,355	5	-	Autochtones.....	23.
-	-	-	-	-	-	Grec.....	24.
-	-	-	-	-	-	Noir.....	25.
-	5	5	175	15	-	Autres origines uniques.....	26.
10	20	40	2,600	140	-	Origines multiples (4).....	27.
selon la citoyenneté							
245	875	2,065	39,190	2,915	55	Citoyenneté canadienne (5).....	28.
10	5	-	60	10	-	Citoyenneté autre que canadienne (6).....	29.
selon le lieu de naissance							
245	875	2,065	38,885	2,900	55	Population non immigrante (7).....	30.
240	860	2,030	35,755	2,780	55	Née dans la province de résidence.....	31.
10	10	-	270	20	-	Population immigrante.....	32.
-	5	-	165	10	-	États-Unis d'Amérique.....	33.
-	-	-	-	-	-	Autres Amériques (8).....	34.
-	-	5	20	-	-	Royaume-Uni.....	35.
10	5	-	75	5	-	Autres Europes (9).....	36.
-	-	-	5	5	-	Afrique.....	37.
-	-	-	10	-	-	Asie.....	38.
-	-	-	-	-	-	Autres (10).....	39.
10	10	5	265	20	-	Population immigrante totale.....	40.
selon la période d'immigration							
-	-	-	60	5	-	Avant 1945.....	41.
-	5	-	70	5	-	1946 - 1966.....	42.
-	-	-	75	5	-	1967 - 1977.....	43.
5	-	-	50	5	-	1978 - 1982.....	44.
-	-	-	10	-	-	1983 - 1986 (11).....	45.
selon l'âge à l'immigration							
-	-	-	105	5	-	0 - 4 ans.....	46.
-	5	-	75	5	-	5 - 19 ans.....	47.
10	5	-	85	10	-	20 ans et plus.....	48.
235	825	1,925	36,380	2,715	55	Population totale de 5 ans et plus.....	49.
selon la mobilité							
195	495	1,410	27,050	1,920	55	Personnes n'ayant pas déménagé.....	50.
40	330	515	9,330	795	-	Personnes ayant déménagé.....	51.
-	125	305	5,295	590	-	Non-migrants (12).....	52.
40	205	210	4,035	205	-	Migrants (13).....	53.
-	30	30	1,310	110	-	De la même division de recensement.....	54.
40	175	160	2,030	95	-	De la même province.....	55.
-	-	20	650	-	-	D'une province différente.....	56.
-	-	-	45	-	-	De l'extérieur du Canada.....	57.

Voir note et renvoi (a) sur l'encart à la fin de la publication.

Selected Characteristics for Census Divisions and Census Subdivisions, 1986 Census - 20% Sample Data

No.	Characteristics	Saint-Gabriel, V	Saint-Gabriel- de-Brandon, P	Saint-Ignace- de-Loyola, P	Saint-Joseph- de-Lanoraie, P	Saint-Nichel- des-Saints, SD	Saint-Norbert, P
POPULATION CHARACTERISTICS (continued)							
1.	Total population 15 years and over.....	2,395	1,495	1,430	935	1,575	790
by highest level of schooling							
2.	Less than Grade 9(14).....	950	495	535	345	520	225
3.	Grades 9-13 - Without secondary certificate...	470	390	215	200	430	140
4.	- With secondary certificate.....	315	265	205	115	155	155
5.	Trades certificate or diploma.....	125	85	35	45	50	45
Other non-university education only(15)							
6.	- Without certificate.....	95	75	140	60	80	75
7.	- With certificate(16).....	255	105	240	90	270	105
8.	University(17) - Without degree.....	60	60	25	50	30	30
9.	- With degree.....	110	30	35	30	35	5
by sex and major field of study							
10.	Males with postsecondary(18) qualifications...	290	110	195	120	220	105
Educational, recreational and counselling services.....							
11.	35	20	20	-	10	-
12.	Fine and applied arts.....	5	5	-	5	5	10
13.	Humanities and related fields.....	5	10	10	5	5	-
14.	Social sciences and related fields.....	15	10	10	-	15	5
15.	Commerce, management and business admin.	60	20	5	35	20	15
Agricultural and biological sciences/technologies.....							
16.	10	5	5	-	15	20
17.	Engineering and applied sciences.....	5	-	5	5	10	-
Engineering and applied science technologies and trades.....							
18.	120	45	135	65	120	55
19.	Health professions, sciences and tech.	30	-	-	10	5	-
20.	Mathematics and physical sciences.....	5	5	5	-	5	-
21.	All other(19).....	-	-	-	-	-	-
22.	Females with postsecondary(18) qualifications...	250	150	135	95	160	75
Educational, recreational and counselling services.....							
23.	30	25	25	20	35	5
24.	Fine and applied arts.....	40	15	15	5	10	15
25.	Humanities and related fields.....	10	5	-	-	10	10
26.	Social sciences and related fields.....	25	10	15	5	5	-
27.	Commerce, management and business admin.	100	60	55	35	60	40
Agricultural and biological sciences/technologies.....							
28.	20	10	-	-	15	-
29.	Engineering and applied sciences.....	-	-	-	5	-	-
Engineering and applied science technologies and trades.....							
30.	5	-	5	5	5	-
31.	Health professions, sciences and tech.	15	10	5	10	20	5
32.	Mathematics and physical sciences.....	-	-	-	5	5	-
33.	All other(19).....	-	5	-	-	-	-
by labour force activity							
34.	Males - 15 years and over.....	1,115	765	715	435	800	435
In the labour force.....							
35.	685	515	490	315	555	325
36.	Employed.....	585	470	435	265	470	300
37.	Unemployed.....	105	50	50	55	85	25
38.	Participation rate.....	61.4	67.3	68.5	72.4	69.4	74.7
39.	Married (excludes separated).....	60.3	75.2	77.4	69.2	75.0	78.8
40.	Unemployment rate.....	15.3	9.7	10.2	17.5	15.3	7.7
41.	Females - 15 years and over.....	1,275	730	715	500	770	355
In the labour force.....							
42.	495	270	310	220	325	175
43.	Employed.....	400	220	285	180	265	145
44.	Unemployed.....	95	50	25	35	60	35
45.	Participation rate.....	38.8	37.0	43.4	44.0	42.2	49.3
46.	Married (excludes separated).....	46.6	38.8	44.2	49.0	46.3	44.0
47.	Unemployment rate.....	19.2	18.5	8.1	15.9	18.5	20.0
48.	Both sexes - Participation rate.....	49.3	52.8	55.6	57.2	55.7	63.3
15-24 years.....							
49.	53.1	56.6	49.0	66.7	53.6	67.7
25 years and over.....							
50.	48.6	51.8	57.4	54.6	56.6	62.2
Married (excludes separated).....							
51.	53.4	57.2	60.6	58.8	60.6	62.4
Unemployment rate.....							
52.	16.9	12.7	9.4	16.8	16.0	10.0
15-24 years.....							
53.	25.6	23.3	20.8	20.8	16.7	9.5
25 years and over.....							
54.	15.5	10.2	6.6	15.7	15.8	10.1

See note(s) and footnote(s) on foldout at end of publication.

Certaines caractéristiques des divisions de recensement et subdivisions de recensement,
recensement de 1986 - données-échantillon (20%)

Saint-Viateur, P	Saint-Zénon, P	Sainte- Geneviève-de- Berthier, P	Bonaventure CD/DR	Bonaventure, SD	Bonaventure, partie Rivière- Bonaventure, UNO	Caractéristiques	N°
CARACTÉRISTIQUES DE LA POPULATION (suite)							
210	705	1,575	30,045	2,270	50	Population totale de 15 ans et plus.....	1.
selon le plus haut niveau de scolarité atteint							
40	300	530	9,565	575	20	N'ayant pas atteint la 9e année(14).....	2.
5	155	335	7,030	405	15	9e-13e année - Sans certificat d'études secondaires.....	3.
70	65	270	4,440	430	5	- Avec certificat d'études secondaires.....	4.
-	35	80	1,675	210	5	Certificat ou diplôme d'une école de métiers. Autres études non universitaires seulement(15)	5.
25	30	120	1,480	155	-	- Sans certificat.....	6.
40	90	115	3,110	290	-	- Avec certificat(16).....	7.
10	15	70	1,475	130	-	Études universitaires(17) - Sans grade.....	8.
10	15	50	1,160	75	-	- Avec grade.....	9.
selon le sexe et le principal domaine d'études							
30	80	145	3,630	350	5	Hommes ayant terminé des études postsecondaires(18).....	10.
-	5	10	280	40	-	Enseignement, loisirs et orientation.....	11.
-	-	-	75	10	-	Beaux-arts et arts appliqués.....	12.
-	5	15	170	15	-	Lettres, sciences humaines et disciplines connexes.....	13.
5	-	5	200	10	-	Sciences sociales et disciplines connexes.....	14.
10	-	10	380	40	-	Commerce, gestion et admin. des affaires.....	15.
5	5	5	210	15	-	Sciences et techniques agricoles et biologiques.....	16.
-	-	5	105	5	-	Génie et sciences appliquées.....	17.
10	50	75	1,840	200	5	Techniques et métiers du génie et des sciences appliquées.....	18.
-	-	5	145	10	-	Professions, sciences et techn. de la santé.....	19.
-	-	15	115	5	-	Mathématiques et sciences physiques.....	20.
-	-	-	10	-	-	Autres disciplines(19).....	21.
30	70	170	3,445	340	-	Femmes ayant terminé des études postsecondaires(18).....	22.
15	20	35	860	60	-	Enseignement, loisirs et orientation.....	23.
-	5	15	220	20	-	Beaux-arts et arts appliqués.....	24.
-	5	20	180	20	-	Lettres, sciences humaines et disciplines connexes.....	25.
-	-	20	220	25	-	Sciences sociales et disciplines connexes.....	26.
15	25	45	925	150	-	Commerce, gestion et admin. des affaires.....	27.
5	10	10	210	30	-	Sciences et techniques agricoles et biologiques.....	28.
-	-	-	25	-	-	Génie et sciences appliquées.....	29.
-	-	-	125	10	-	Techniques et métiers du génie et des sciences appliquées.....	30.
-	5	25	615	20	-	Professions, sciences et techn. de la santé.....	31.
-	-	5	55	10	-	Mathématiques et sciences physiques.....	32.
-	-	-	10	-	-	Autres disciplines(19).....	33.
selon l'activité							
95	365	845	15,030	1,115	25	Hommes - 15 ans et plus.....	34.
70	215	630	9,565	745	10	Faisant partie de la population active.....	35.
55	160	560	6,970	595	5	Occupés.....	36.
20	50	70	2,595	150	-	En chômage.....	37.
73.7	58.9	74.6	63.6	66.8	40.0	Taux d'activité.....	38.
76.9	60.8	83.5	70.4	75.0	-	Mariés (ne comprend pas les séparés).....	39.
28.6	23.3	11.1	27.1	20.1	-	Taux de chômage.....	40.
110	340	725	15,015	1,150	30	Femmes - 15 ans et plus.....	41.
45	115	365	6,560	525	-	Faisant partie de la population active.....	42.
35	85	320	4,765	350	-	Occupées.....	43.
10	25	40	1,795	175	-	En chômage.....	44.
40.9	33.8	50.3	43.7	45.7	-	Taux d'activité.....	45.
46.2	38.0	59.4	47.2	48.6	-	Mariées (ne comprend pas les séparées).....	46.
22.2	21.7	11.0	27.4	33.3	-	Taux de chômage.....	47.
54.8	46.1	63.5	53.7	56.1	20.0	Les deux sexes - Taux d'activité.....	48.
40.0	56.3	53.4	51.6	53.7	16.7	15-24 ans.....	49.
59.4	45.2	66.1	54.3	56.8	25.0	25 ans et plus.....	50.
57.7	50.0	71.9	58.8	62.2	25.0	Marié(e)s (ne comprend pas les séparé(e)s).....	51.
21.7	24.6	11.5	27.2	24.8	-	Taux de chômage.....	52.
75.0	33.3	25.6	42.0	39.7	-	15-24 ans.....	53.
10.5	19.6	8.1	23.2	20.9	-	25 ans et plus.....	54.

Voir note et renvoi(s) sur l'encart à la fin de la publication.

Selected Characteristics for Census Divisions and Census Subdivisions, 1986 Census - 20% Sample Data

No.	Characteristics	Saint-Gabriel, V	Saint-Gabriel- de-Brandon, P	Saint-Ignace- de-Loyola, P	Saint-Joseph- de-Lanoraie, P	Saint-Michel- des-Saints, SD	Saint-Norbert, P
POPULATION CHARACTERISTICS (concluded)							
1.	Total labour force 15 years and over.....	1,180	785	795	535	875	500
2.	Not applicable (20).....	40	40	25	20	45	25
by industry divisions (21)							
3.	All industries (22).....	1,145	750	775	515	830	475
4.	Primary industries (Divisions A, B, C and D)...	40	80	50	50	110	160
5.	Manufacturing industries (Division E).....	275	205	345	75	210	115
6.	Construction industries (Division F).....	85	90	25	75	25	20
Transportation, storage, communication and other utility industries							
7.	(Divisions G and H).....	75	50	40	30	40	25
8.	Trade industries (Divisions I and J).....	255	110	80	55	140	25
Finance, insurance and real estate industries (Divisions K and L).....							
9.		50	15	30	30	15	30
10.	Government service industries (Division N)...	35	25	35	35	65	35
11.	Other service industries (Divisions M, O, P, Q and R).....	335	180	175	170	225	70
by sex and occupation major groups (21)							
12.	Males - All occupations (22).....	665	500	470	300	535	315
Managerial, administrative and related occupations.....							
13.		65	40	20	25	45	35
Teaching and related occupations.....							
14.		-	15	5	10	5	-
Occupations in medicine and health.....							
15.		20	5	-	20	5	-
Technological, social, religious, artistic and related occupations (23).....							
16.		20	15	20	20	15	5
Clerical and related occupations.....							
17.		15	10	15	30	15	5
Sales occupations.....							
18.		110	25	25	20	30	5
Service occupations.....							
19.		70	40	35	5	55	25
Primary occupations (24).....							
20.		40	75	35	15	110	110
21.	Processing occupations.....	80	45	30	-	100	35
Machining, product fabricating, assembling and repairing occupations (25).....							
22.		125	105	185	55	55	45
Construction trades occupations.....							
23.		55	80	30	55	35	20
Transport equipment operating occupations.....							
24.		40	20	35	40	45	20
Other (26).....							
25.		20	30	35	15	20	10
26.	Females - All occupations (22).....	475	250	310	215	300	160
Managerial, administrative and related occupations.....							
27.		25	25	10	10	20	10
Teaching and related occupations.....							
28.		20	25	15	10	25	10
Occupations in medicine and health.....							
29.		45	-	15	25	25	20
Technological, social, religious, artistic and related occupations (23).....							
30.		20	15	10	15	10	5
Clerical and related occupations.....							
31.		160	65	100	80	90	40
Sales occupations.....							
32.		30	15	15	5	20	5
Service occupations.....							
33.		85	35	40	15	90	20
Primary occupations (24).....							
34.		15	10	-	30	5	30
35.	Processing occupations.....	-	5	5	5	5	10
Machining, product fabricating, assembling and repairing occupations (25).....							
36.		70	60	90	25	5	10
Construction trades occupations.....							
37.		-	-	5	-	-	-
Transport equipment operating occupations.....							
38.		-	-	-	5	5	-
Other (26).....							
39.		5	-	-	-	5	-
by sex and class of worker							
40.	Males - All classes of worker (22) (27).....	670	500	470	300	535	315
Paid workers (28).....							
41.		585	415	435	280	495	220
Self-employed (29).....							
42.		75	85	30	20	40	80
43.	Females - All classes of worker (22) (27).....	475	245	310	215	300	165
Paid workers (28).....							
44.		435	215	300	215	280	130
Self-employed (29).....							
45.		35	35	5	-	15	10

See note(s) and footnote(s) on foldout at end of publication.

Certains caractéristiques des divisions de recensement et subdivisions de recensement,
recensement de 1986 - données-échantillon (20%)

Saint-Viateur, P	Saint-Zénon, P	Sainte- Geneviève-de- Berthier, P	Bonaventure CD/DR	Bonaventure, SD	Bonaventure, partie Rivière- Bonaventure, UND	Caractéristiques	N°
CARACTÉRISTIQUES DE LA POPULATION (fin)							
115	325	995	16,130	1,270	10	Population active totale de 15 ans et plus.....	1.
5	10	10	1,385	100	-	Sans objet (20).....	2.
selon les divisions d'industries (21)							
115	315	990	14,740	1,170	10	Toutes les industries (22).....	3.
25	60	175	1,750	130	-	Industries primaires (divisions A, B, C et D).....	4.
15	50	215	1,880	70	-	Industries manufacturières (division E).....	5.
-	15	70	1,010	60	-	Industries de la construction (division F).....	6.
5	15	65	1,100	100	5	Industries du transport, de l'entreposage, des communications et autres services publics (divisions G et H).....	7.
5	40	115	2,330	260	-	Industries du commerce (divisions I et J).....	8.
-	15	40	500	35	-	Industries des finances, des assurances et des agences immobilières (div. K et L).....	9.
5	30	35	1,315	75	-	Industries des services gouvernementaux (division N).....	10.
50	90	275	4,850	430	5	Autres industries de services (divisions M, O, P, Q et R).....	11.
selon le sexe et les grands groupes de professions (21)							
70	205	625	8,880	715	10	Hommes - Toutes les professions (22).....	12.
5	10	75	705	85	-	Directeurs, gérants, administrateurs et personnel assimilé.....	13.
-	5	15	280	50	-	Enseignants et personnel assimilé.....	14.
-	-	5	155	-	-	Médecine et santé.....	15.
5	5	30	545	50	-	Professions technologiques, sociales, religieuses, artistiques et personnel assimilé (23).....	16.
-	5	15	325	25	-	Employés de bureau et trav. assimilés.....	17.
5	15	50	605	50	-	Travailleurs spécialisés dans la vente.....	18.
-	20	35	725	65	5	Travailleurs spécialisés dans les services.....	19.
15	60	90	1,600	115	-	Travailleurs du secteur primaire (24).....	20.
5	20	40	670	40	-	Travailleurs des industries de transformation.....	21.
15	15	120	875	95	-	Usineurs, travailleurs spécialisés dans la fabrication, le montage et la réparation de produits (25).....	22.
5	25	70	1,275	85	-	Travailleurs du bâtiment.....	23.
5	15	40	695	45	5	Personnel d'exploitation des transports.....	24.
15	15	40	440	15	-	Autres (26).....	25.
45	110	365	5,860	450	-	Femmes - Toutes les professions (22).....	26.
-	5	10	335	10	-	Directeurs, gérants, administrateurs et personnel assimilé.....	27.
-	10	35	600	35	-	Enseignants et personnel assimilé.....	28.
-	5	30	545	20	-	Médecine et santé.....	29.
-	5	15	340	40	-	Professions technologiques, sociales, religieuses, artistiques et personnel assimilé (23).....	30.
20	35	85	1,580	170	-	Employés de bureau et trav. assimilés.....	31.
-	5	20	520	50	-	Travailleurs spécialisés dans la vente.....	32.
5	35	70	1,425	120	-	Travailleurs spécialisés dans les services.....	33.
-	-	45	175	5	-	Travailleurs du secteur primaire (24).....	34.
-	5	5	180	5	-	Travailleurs des industries de transformation.....	35.
10	-	40	75	-	-	Usineurs, travailleurs spécialisés dans la fabrication, le montage et la réparation de produits (25).....	36.
-	-	-	30	-	-	Travailleurs du bâtiment.....	37.
-	-	-	20	-	-	Personnel d'exploitation des transports.....	38.
-	-	-	30	5	-	Autres (26).....	39.
selon le sexe et la catégorie de travailleurs							
70	210	630	8,880	715	10	Hommes - Toutes les catégories de travailleurs (22) (27).....	40.
55	175	540	8,035	615	5	Travailleurs rémunérés (28).....	41.
10	30	75	795	100	-	Travailleurs autonomes (29).....	42.
40	110	360	5,860	455	-	Femmes - Toutes les catégories de travailleuses (22) (27).....	43.
35	95	305	5,500	420	-	Travailleuses rémunérées (28).....	44.
-	10	45	260	25	-	Travailleuses autonomes (29).....	45.

Voir note et renvoi (s) sur l'encart à la fin de la publication.

Selected Characteristics for Census Divisions and Census Subdivisions, 1986 Census - 20% Sample Data

No.	Characteristics	Saint-Gabriel, V	Saint-Gabriel- de-Brandon, P	Saint-Ignace- de-Loyola, P	Saint-Joseph- de-Lanoraie, P	Saint-Michel- des-Saints, SD	Saint-Norbert, P
DWELLING CHARACTERISTICS							
1.	Total number of occupied private dwellings.....	1,145	655	575	470	740	315
2.	Average number of rooms per dwelling.....	5.4	5.5	5.8	5.9	5.4	6.2
3.	Average value of dwelling(30).....	\$ 40,773	\$ 40,154	\$ 47,860	\$ 45,547	\$ 48,277	\$ 50,541
by period of construction							
4.	Before 1946.....	455	160	180	190	220	125
5.	1946 - 1960.....	335	50	115	85	155	35
6.	1961 - 1970.....	140	105	110	80	110	30
7.	1971 - 1980.....	165	245	125	70	200	110
8.	1981 - 1986(111).....	50	100	45	45	55	30
9.	Dwellings with central heating(31) Total.....	1,025	540	540	440	690	270
Dwellings by principal heating fuel							
10.	Gas(32).....	-	5	-	-	-	-
11.	Electricity(33).....	700	445	390	320	590	190
12.	Oil(34).....	330	65	120	140	100	40
13.	Other fuels(35).....	115	135	70	20	50	95
HOUSEHOLD CHARACTERISTICS							
14.	Total number of private households.....	1,150	655	580	475	745	320
15.	Average number of persons per room.....	0.4	0.5	0.5	0.4	0.5	0.5
Tenant one-family households without additional persons(36)							
16.	Average gross rent (monthly).....	\$ 270	\$ 50	\$ 40	\$ 65	\$ 100	\$ 30
17.	Gross rent >= 30% of household income(37).....	\$ 286	\$ 255	\$ 292	\$ 320	\$ 271	\$ 239
18.	Gross rent >= 30% of household income(37).....	110	10	5	25	15	-
Owner one-family households without additional persons(36)							
19.	Average major payments for owners (monthly).....	\$ 470	\$ 460	\$ 380	\$ 210	\$ 445	\$ 160
20.	Owner's major payments >= 30% of household income(37).....	\$ 329	\$ 279	\$ 356	\$ 314	\$ 265	\$ 215
21.	Owner's major payments >= 30% of household income(37).....	70	90	40	10	25	10
1985 INCOME CHARACTERISTICS							
Total income(38)							
by sex and income group							
22.	Males 15 years and over with income.....	1,065	720	665	410	750	400
23.	Under \$1,000(39).....	20	55	25	10	10	20
24.	\$ 1,000 - \$ 2,999.....	85	30	25	10	25	10
25.	3,000 - 4,999.....	50	25	25	35	30	35
26.	5,000 - 6,999.....	130	55	45	45	50	5
27.	7,000 - 9,999.....	180	75	60	35	75	80
28.	10,000 - 14,999.....	230	190	105	80	115	60
29.	15,000 - 19,999.....	135	110	115	70	100	75
30.	20,000 - 24,999.....	75	65	70	30	170	35
31.	25,000 - 29,999.....	60	40	75	30	80	20
32.	30,000 - 34,999.....	35	45	55	40	40	30
33.	35,000 and over.....	55	40	60	45	60	20
34.	Average income.....	\$ 14,140	\$ 15,602	\$ 18,300	\$ 17,627	\$ 19,408	\$ 15,595
35.	Median income.....	\$ 10,732	\$ 13,281	\$ 16,813	\$ 15,110	\$ 19,021	\$ 12,916
36.	Standard error of average income.....	\$ 762	\$ 932	\$ 1,017	\$ 1,334	\$ 1,057	\$ 1,171
37.	Females 15 years and over with income.....	1,100	520	545	420	550	245
38.	Under \$1,000(39).....	65	75	70	25	30	5
39.	\$ 1,000 - \$ 2,999.....	95	40	40	40	60	40
40.	3,000 - 4,999.....	110	55	45	50	65	25
41.	5,000 - 6,999.....	170	70	75	40	85	45
42.	7,000 - 9,999.....	345	120	150	130	130	40
43.	10,000 - 14,999.....	220	110	65	70	80	35
44.	15,000 - 19,999.....	50	10	50	25	50	40
45.	20,000 - 24,999.....	15	20	35	10	20	15
46.	25,000 - 29,999.....	5	5	10	5	10	-
47.	30,000 - 34,999.....	10	10	-	5	5	-
48.	35,000 and over.....	15	-	5	15	-	-
49.	Average income.....	\$ 8,665	\$ 7,750	\$ 8,897	\$ 9,789	\$ 9,073	\$ 8,727
50.	Median income.....	\$ 7,805	\$ 7,183	\$ 7,903	\$ 8,063	\$ 7,462	\$ 7,420
51.	Standard error of average income.....	\$ 458	\$ 544	\$ 586	\$ 867	\$ 684	\$ 740

See note(s) and footnote(s) on foldout at end of publication.

Certains caractéristiques des divisions de recensement et subdivisions de recensement,
recensement de 1986 - données-échantillon (20%)

Saint-Victor, P	Saint-Zénon, P	Sainte- Geneviève-de- Berthier, P	Bonaventure CD/DR	Bonaventure, SD	Bonaventure, partie Rivière- Bonaventure, UNO	Caractéristiques	N°
CARACTÉRISTIQUES DU LOGEMENT							
80	355	655	12,410	965	10	Nombre total de logements privés occupés.....	1.
7.3	5.4	5.9	6.1	6.0	5.6	Nombre moyen de pièces par logement.....	2.
\$ 44,899	\$ 42,985	\$ 48,056	\$ 39,385	\$ 43,222	\$ 6,495	Valeur moyenne du logement (30).....	3.
selon la période de construction							
65	110	170	3,515	310	-	Avant 1946.....	4.
-	80	90	2,240	175	10	1946 - 1960.....	5.
5	50	75	2,015	115	-	1961 - 1970.....	6.
5	90	240	3,340	275	-	1971 - 1980.....	7.
5	30	65	1,300	90	-	1981 - 1986 (11).....	8.
Logements avec chauffage central (31)							
60	320	570	10,665	870	-	Total.....	9.
Logements selon le principal combustible utilisé pour le chauffage							
-	-	-	15	-	-	Gaz (32).....	10.
40	265	410	7,765	700	-	Électricité (33).....	11.
15	25	120	1,275	80	-	Huile (mazout) (34).....	12.
15	70	120	3,355	190	10	Autres combustibles (35).....	13.
CARACTÉRISTIQUES DU MÉNAGE							
80	355	655	12,405	965	10	Nombre total de ménages privés.....	14.
0.4	0.5	0.5	0.5	0.5	1.1	Nombre moyen de personnes par pièce.....	15.
10	30	95	1,630	160	-	Ménages unifamiliaux locataires sans autres personnes (36).....	16.
\$ 67	\$ 321	\$ 453	\$ 337	\$ 402	\$ -	Loyer brut moyen (mensuel).....	17.
-	10	25	610	50	-	Loyer brut >= 30% du revenu du ménage (37).....	18.
50	215	380	6,875	570	10	Ménages unifamiliaux propriétaires sans autres personnes (36).....	19.
\$ 247	\$ 226	\$ 334	\$ 278	\$ 347	\$ 131	Principales dépenses moyennes de propriété (mensuelles).....	20.
-	10	35	785	105	-	Principales dépenses de propriété >= 30% du revenu du ménage (37).....	21.
CARACTÉRISTIQUES DU REVENU - 1985							
Revenu total (38)							
selon le sexe et la tranche de revenu							
95	350	780	13,335	1,000	XXX	Hommes de 15 ans et plus ayant un revenu.....	22.
-	-	15	485	35	-	Moins de \$1,000 (39).....	23.
5	10	40	800	60	-	\$ 1,000 - \$ 2,999.....	24.
10	20	75	860	50	-	3,000 - 4,999.....	25.
-	25	55	1,335	100	-	5,000 - 6,999.....	26.
-	70	75	2,030	155	-	7,000 - 9,999.....	27.
35	65	105	2,275	130	-	10,000 - 14,999.....	28.
10	70	165	1,775	135	-	15,000 - 19,999.....	29.
5	45	65	1,175	85	-	20,000 - 24,999.....	30.
15	25	95	880	70	-	25,000 - 29,999.....	31.
-	10	25	610	75	-	30,000 - 34,999.....	32.
10	10	75	1,115	105	-	35,000 et plus.....	33.
\$ 18,200	\$ 15,503	\$ 17,327	\$ 15,830	\$ 16,876	\$ -	Revenu moyen.....	34.
\$ 13,943	\$ 13,999	\$ 15,710	\$ 12,443	\$ 13,082	\$ -	Revenu médian.....	35.
\$ 2,912	\$ 1,162	\$ 894	\$ 245	\$ 858	\$ -	Erreur type du revenu moyen.....	36.
75	260	530	10,750	850	-	Femmes de 15 ans et plus ayant un revenu.....	37.
-	15	30	645	50	-	Moins de \$1,000 (39).....	38.
5	25	55	1,160	125	-	\$ 1,000 - \$ 2,999.....	39.
5	35	70	1,325	115	-	3,000 - 4,999.....	40.
20	50	50	1,890	150	-	5,000 - 6,999.....	41.
10	65	135	2,370	180	-	7,000 - 9,999.....	42.
5	30	90	1,410	95	-	10,000 - 14,999.....	43.
10	20	45	755	35	-	15,000 - 19,999.....	44.
10	15	30	440	50	-	20,000 - 24,999.....	45.
5	5	10	260	25	-	25,000 - 29,999.....	46.
5	-	20	260	15	-	30,000 - 34,999.....	47.
-	-	-	230	15	-	35,000 et plus.....	48.
\$ 11,508	\$ 8,869	\$ 9,672	\$ 9,525	\$ 8,616	\$ -	Revenu moyen.....	49.
\$ 7,142	\$ 7,105	\$ 7,874	\$ 7,268	\$ 6,718	\$ -	Revenu médian.....	50.
\$ 2,032	\$ 984	\$ 644	\$ 165	\$ 540	\$ -	Erreur type du revenu moyen.....	51.

Voir nota et renvoi(s) sur l'encart à la fin de la publication.

Selected Characteristics for Census Divisions and Census Subdivisions, 1986 Census - 20% Sample Data

No.	Characteristics	Saint-Gabriel, Y	Saint-Gabriel- de-Brandon, P	Saint-Ignace- de-Loyola, P	Saint-Joseph- de-Lanoraie, P	Saint-Michel- des-Saints, SD	Saint-Norbert, P
1985 INCOME CHARACTERISTICS (concluded)							
by composition of total income (40)							
1.	Total.....	100.0%	100.0%	100.0%	100.0%	100.0%	100.0%
2.	Employment income.....	58.7%	67.9%	74.7%	69.5%	72.9%	68.9%
3.	Government transfer payments.....	29.4%	23.2%	19.4%	22.3%	20.6%	20.5%
4.	Other income.....	11.9%	8.9%	5.9%	8.2%	6.5%	10.6%
Employment income (41)							
by sex and work activity in 1985							
Males							
5.	Worked full year, full time (42).....	255	210	245	85	280	185
6.	Average employment income.....	\$ 21,121	\$ 24,055	\$ 23,973	\$ 26,090	\$ 25,506	\$ 19,610
7.	Standard error of average employment income.....	\$ 2,007	\$ 2,081	\$ 1,685	\$ 2,920	\$ 1,789	\$ 1,856
8.	Worked part year or part time (43).....	375	270	255	190	285	120
9.	Average employment income.....	\$ 11,152	\$ 11,258	\$ 14,330	\$ 16,253	\$ 13,767	\$ 7,915
10.	Standard error of average employment income.....	\$ 1,144	\$ 948	\$ 1,350	\$ 2,100	\$ 1,478	\$ 1,501
Females							
11.	Worked full year, full time (42).....	150	110	155	65	115	65
12.	Average employment income.....	\$ 14,169	\$ 12,858	\$ 13,754	\$ 20,814	\$ 15,645	\$ 11,204
13.	Standard error of average employment income.....	\$ 965	\$ 1,357	\$ 1,019	\$ 3,167	\$ 2,052	\$ 1,420
14.	Worked part year or part time (43).....	320	140	165	145	205	65
15.	Average employment income.....	\$ 8,199	\$ 5,877	\$ 6,157	\$ 7,917	\$ 6,182	\$ 6,283
16.	Standard error of average employment income.....	\$ 1,196	\$ 879	\$ 825	\$ 1,022	\$ 823	\$ 1,182
17.	Family income - All census families.....	795	580	510	310	590	280
18.	Under \$5,000.....	45	25	5	20	5	10
19.	\$ 5,000 - \$ 9,999.....	80	40	25	20	35	20
20.	10,000 - 14,999.....	165	125	50	35	80	20
21.	15,000 - 19,999.....	140	125	75	50	65	50
22.	20,000 - 24,999.....	115	50	75	35	90	35
23.	25,000 - 29,999.....	50	70	65	25	95	25
24.	30,000 - 34,999.....	70	60	75	20	75	45
25.	35,000 - 39,999.....	50	35	40	25	30	25
26.	40,000 - 49,999.....	40	35	70	45	55	25
27.	50,000 and over.....	40	25	45	30	50	25
28.	Average income.....	\$ 23,017	\$ 23,336	\$ 29,619	\$ 27,952	\$ 28,468	\$ 27,335
29.	Median income.....	\$ 18,744	\$ 18,809	\$ 27,174	\$ 24,099	\$ 25,695	\$ 26,166
30.	Standard error of average income.....	\$ 1,213	\$ 1,310	\$ 1,443	\$ 1,952	\$ 1,428	\$ 1,894
Incidence of low income (37)							
31.	All economic families.....	840	570	505	320	600	275
32.	Low income economic families.....	220	135	45	50	80	40
33.	Incidence of low income (44).....	26.2%	23.3%	8.7%	14.6%	13.4%	13.9%
34.	All unattached individuals.....	355	100	90	195	170	60
35.	Low income unattached individuals.....	190	35	45	90	80	35
36.	Incidence of low income (44).....	53.6%	31.4%	48.0%	45.0%	46.2%	57.5%
37.	Total population in private households.....	2,840	1,935	1,785	1,150	1,975	1,030
38.	Persons in low income family units.....	845	506	175	205	335	195
39.	Incidence of low income (44).....	29.8%	25.8%	9.8%	17.8%	16.9%	19.0%
40.	Household income - All private households.....	1,150	655	575	475	740	315
41.	Under \$5,000.....	80	25	5	25	15	10
42.	\$ 5,000 - \$ 9,999.....	250	65	70	65	105	35
43.	10,000 - 14,999.....	230	140	50	70	95	40
44.	15,000 - 19,999.....	150	120	75	60	80	55
45.	20,000 - 24,999.....	120	70	70	40	95	30
46.	25,000 - 29,999.....	70	80	60	45	100	35
47.	30,000 - 34,999.....	75	55	75	15	80	45
48.	35,000 - 39,999.....	50	40	50	35	35	30
49.	40,000 - 49,999.....	55	35	75	55	65	25
50.	50,000 and over.....	55	25	50	45	60	25
51.	Average income.....	\$ 20,345	\$ 22,775	\$ 28,489	\$ 25,108	\$ 26,239	\$ 25,916
52.	Median income.....	\$ 15,499	\$ 18,864	\$ 25,999	\$ 21,025	\$ 23,977	\$ 21,949
53.	Standard error of average income.....	\$ 1,035	\$ 1,251	\$ 1,423	\$ 1,646	\$ 1,343	\$ 1,803

See note(s) and footnote(s) on foldout at end of publication.

Certaines caractéristiques des divisions de recensement et subdivisions de recensement,
recensement de 1986 - données-échantillon (20%)

Saint-Viateur, P	Saint-Zénon, P	Sainte- Geneviève-de- Berthier, P	Bonaventure	Bonaventure, SD	Bonaventure, partie Rivière- Bonaventure, UNO	Caractéristiques	N°
			CD/DR				
						CARACTÉRISTIQUES DU REVENU - 1985 (fin)	
						selon la composition du revenu total (40)	
100.0%	100.0%	100.0%	100.0%	100.0%	XXX	Total.....	1.
73.2%	58.7%	76.2%	66.1%	68.8%		Revenu d'emploi.....	2.
16.7%	31.7%	17.5%	28.8%	24.2%		Transferts gouvernementaux.....	3.
10.1%	9.6%	6.3%	5.1%	7.0%		Autres revenus.....	4.
						Revenu d'emploi (41)	
						selon le sexe et le travail en 1985	
						Hommes	
25	60	285	2,840	295		Travaillé toute l'année à plein temps (42).....	5.
\$ 30,502	\$ 19,674	\$ 22,374	\$ 25,888	\$ 25,503		Revenu moyen d'emploi.....	6.
\$ 6,990	\$ 2,661	\$ 1,421	\$ 541	\$ 1,653		Erreur type du revenu moyen d'emploi.....	7.
45	160	335	5,890	410		Travaillé une partie de l'année ou à temps partiel (43).....	8.
\$ 10,465	\$ 12,651	\$ 12,817	\$ 11,530	\$ 11,776		Revenu moyen d'emploi.....	9.
\$ 2,390	\$ 1,655	\$ 1,299	\$ 352	\$ 1,227		Erreur type du revenu moyen d'emploi.....	10.
						Femmes	
25	40	115	1,755	150		Travaillé toute l'année à plein temps (42).....	11.
\$ 20,872	\$ 16,766	\$ 15,301	\$ 19,411	\$ 16,922		Revenu moyen d'emploi.....	12.
\$ 2,153	\$ 3,786	\$ 1,549	\$ 498	\$ 1,367		Erreur type du revenu moyen d'emploi.....	13.
15	90	230	4,100	310		Travaillé une partie de l'année ou à temps partiel (43).....	14.
\$ 6,962	\$ 5,611	\$ 6,901	\$ 6,689	\$ 5,235		Revenu moyen d'emploi.....	15.
\$ 4,100	\$ 1,223	\$ 897	\$ 220	\$ 750		Erreur type du revenu moyen d'emploi.....	16.
						Revenu de la famille -	
						Toutes les familles de recensement.....	17.
80	265	560	10,440	785		Moins de \$5,000.....	18.
-	5	25	610	20		\$ 5,000 - \$ 9,999.....	19.
-	25	30	945	70		10,000 - 14,999.....	20.
5	50	35	1,770	120		15,000 - 19,999.....	21.
10	45	75	1,360	95		20,000 - 24,999.....	22.
10	45	60	1,120	95		25,000 - 29,999.....	23.
15	35	70	1,125	80		30,000 - 34,999.....	24.
5	20	70	900	115		35,000 - 39,999.....	25.
20	15	60	635	55		40,000 - 49,999.....	26.
10	20	80	890	65		50,000 et plus.....	27.
10	15	55	1,080	80		Revenu moyen.....	28.
\$ 33,092	\$ 24,480	\$ 30,082	\$ 25,242	\$ 27,389		Revenu médian.....	29.
\$ 32,399	\$ 21,149	\$ 29,142	\$ 22,331	\$ 24,780		Erreur type du revenu moyen.....	30.
\$ 3,148	\$ 1,798	\$ 1,350	\$ 373	\$ 1,155		Fréquence des unités à faible revenu (37)	
80	270	565	10,205	800		Toutes les familles économiques.....	31.
5	45	80	2,185	175		Familles économiques à faible revenu.....	32.
5.3%	16.5%	14.4%	21.4%	21.7%		Fréquence des unités à faible revenu (44).....	33.
-	90	90	2,265	200		Toutes les personnes seules.....	34.
-	45	45	1,150	125		Personnes seules à faible revenu.....	35.
-	47.9%	50.2%	50.9%	60.4%		Fréquence des unités à faible revenu (44).....	36.
255	880	2,035	37,735	2,890		Population totale dans les ménages privés.....	37.
20	190	330	8,790	680		Personnes dans les unités familiales à faible revenu.....	38.
7.3%	21.3%	16.1%	23.3%	23.6%		Fréquence des unités à faible revenu (44).....	39.
80	355	655	12,405	965		Revenu des ménages - Tous les ménages privés....	40.
-	15	35	735	25		Moins de \$5,000.....	41.
-	70	65	1,885	185		\$ 5,000 - \$ 9,999.....	42.
5	50	60	1,930	150		10,000 - 14,999.....	43.
10	60	70	1,515	115		15,000 - 19,999.....	44.
10	50	70	1,270	90		20,000 - 24,999.....	45.
15	40	60	1,165	80		25,000 - 29,999.....	46.
5	25	75	960	110		30,000 - 34,999.....	47.
20	15	70	730	55		35,000 - 39,999.....	48.
-	20	85	1,010	70		40,000 - 49,999.....	49.
15	10	60	1,205	80		50,000 et plus.....	50.
\$ 34,316	\$ 21,389	\$ 28,201	\$ 25,016	\$ 24,293		Revenu moyen.....	51.
\$ 32,099	\$ 18,399	\$ 26,570	\$ 20,646	\$ 20,499		Revenu médian.....	52.
\$ 3,432	\$ 1,545	\$ 1,334	\$ 349	\$ 1,060		Erreur type du revenu moyen.....	53.

Voir nota et renvois (s) sur l'encart à la fin de la publication.

Selected Characteristics for Census Divisions and Census Subdivisions, 1986 Census - 20% Sample Data

No.	Characteristics	Bonsaventure, partie Rivière- Nouvelle, UNO	Bonsaventure, partie Routhierville, UNO	Bonsaventure, partie Ruisseau- Ferguson, UNO	Caplan, SD	Carleton, V	Escuminac, SD
POPULATION CHARACTERISTICS							
1.	Total population (including institutional residents).....	-	65	-	2,075	2,665	660
2.	Total population (non-institutional) (1).....	XXX	80	XXX	2,120	2,610	545
by home language							
3.	Single responses.....		80		2,100	2,590	460
4.	English.....		-		50	55	285
5.	French.....		80		2,050	2,540	175
6.	Non-official languages.....		-		-	-	-
7.	Italian.....		-		-	-	-
8.	Greek.....		-		-	-	-
9.	Spanish.....		-		-	-	-
10.	Portuguese.....		-		-	-	-
11.	Chinese.....		-		-	-	-
12.	Other languages.....		-		-	-	-
13.	Multiple responses.....		-		25	15	85
by official language							
14.	English only.....		-		15	-	205
15.	French only.....		80		1,700	2,120	125
16.	Both English and French.....		-		405	490	210
17.	Neither English nor French.....		-		5	-	-
by ethnic origin							
18.	Single origins.....		80		2,055	2,475	385
19.	British (2).....		-		80	65	185
20.	French (3).....		80		1,975	2,390	195
21.	Italian.....		-		-	5	-
22.	Jewish.....		-		-	-	-
23.	Aboriginal peoples.....		-		-	-	-
24.	Greek.....		-		-	-	-
25.	Black.....		-		-	-	-
26.	Other single origins.....		-		-	10	5
27.	Multiple origins (4).....		-		60	130	155
by citizenship							
28.	Canadian citizenship (5).....		80		2,115	2,610	540
29.	Citizenship other than Canadian (6).....		-		5	-	5
by place of birth							
30.	Non-immigrant population (7).....		80		2,110	2,605	530
31.	Born in province of residence.....		80		2,035	2,435	340
32.	Immigrant population.....		-		10	5	15
33.	United States of America.....		-		10	-	10
34.	Other Americas (8).....		-		-	-	-
35.	United Kingdom.....		-		-	-	-
36.	Other Europe (9).....		-		5	5	5
37.	Africa.....		-		-	-	-
38.	Asia.....		-		-	-	-
39.	Other (10).....		-		-	-	-
40.	Total immigrant population.....		-		15	5	15
by period of immigration							
41.	Before 1946.....		-		5	-	5
42.	1946 - 1956.....		-		5	5	5
43.	1967 - 1977.....		-		-	-	10
44.	1978 - 1982.....		-		-	-	-
45.	1983 - 1986 (11).....		-		-	-	-
by age at immigration							
46.	0 - 4 years.....		-		10	5	5
47.	5 - 19 years.....		-		5	-	5
48.	20 years and over.....		-		-	-	10
49.	Total population 5 years and over.....		75		1,940	2,450	505
by mobility status							
50.	Non-movers.....		70		1,300	1,795	345
51.	Movers.....		5		645	655	160
52.	Non-migrants (12).....		-		305	310	60
53.	Migrants (13).....		10		335	345	100
54.	From same census division.....		-		180	185	15
55.	From same province.....		5		140	150	50
56.	From different province.....		-		20	30	30
57.	From outside Canada.....		-		-	-	-

See note(s) and footnote(s) on foldout at end of publication.

Certaines caractéristiques des divisions de recensement et subdivisions de recensement,
recensement de 1986 - données-échantillon (20%)

Grande-Caspédia, SD	Hope, CT	Hope Town, SD	L'Ascension-de-Patapédia, SD	Maria, SD	Maria 2, R	Caractéristiques	N°
CARACTÉRISTIQUES DE LA POPULATION							
285	930	370	345	2,460	345	Population totale (y compris les pensionnaires d'institution).....	1.
315	880	360	390	2,360	345	Population totale (sauf les pensionnaires d'institution) (1).....	2.
selon la langue parlée à la maison							
275	860	355	385	2,300	345	Réponses uniques.....	3.
235	70	190	5	60	130	Anglais.....	4.
40	795	160	380	2,240	5	Français.....	5.
-	-	-	-	-	210	Langues non officielles.....	6.
-	-	-	-	-	-	Italien.....	7.
-	-	-	-	-	-	Grec.....	8.
-	-	-	-	-	-	Espagnol.....	9.
-	-	-	-	-	-	Portugais.....	10.
-	-	-	-	-	-	Chinois.....	11.
-	-	-	-	-	210	Autres langues.....	12.
40	20	-	5	55	5	Réponses multiples.....	13.
selon la langue officielle							
160	55	170	-	-	180	Anglais seulement.....	14.
15	650	105	355	1,705	-	Français seulement.....	15.
140	175	85	30	660	150	Anglais et français.....	16.
-	-	-	-	-	20	Ni l'anglais ni le français.....	17.
selon l'origine ethnique							
210	800	320	380	2,255	350	Origines uniques.....	18.
135	115	150	-	90	30	Britannique (2).....	19.
45	685	165	380	2,140	5	Français (3).....	20.
-	-	-	-	-	-	Italien.....	21.
-	-	-	-	-	-	Juif.....	22.
20	-	-	-	-	310	Autochtones.....	23.
-	-	-	-	-	-	Grec.....	24.
-	-	-	-	-	-	Noir.....	25.
15	-	-	-	20	-	Autres origines uniques.....	26.
100	75	40	10	110	-	Origines multiples (4).....	27.
selon la citoyenneté							
310	880	360	390	2,360	340	Citoyenneté canadienne (5).....	28.
-	-	-	-	-	5	Citoyenneté autre que canadienne (5).....	29.
selon le lieu de naissance							
310	880	350	385	2,345	330	Population non immigrante (7).....	30.
275	865	275	335	2,260	310	Née dans la province de résidence.....	31.
5	-	5	-	20	20	Population immigrante.....	32.
5	-	-	-	5	20	États-Unis d'Amérique.....	33.
-	-	-	-	-	-	Autres Amériques (8).....	34.
-	-	5	-	-	-	Royaume-Uni.....	35.
-	-	-	-	15	-	Autres Europees (9).....	36.
-	-	-	-	-	-	Afrique.....	37.
-	-	-	-	-	-	Asie.....	38.
-	-	-	-	-	-	Autres (10).....	39.
5	-	5	-	20	20	Population immigrante totale.....	40.
selon la période d'immigration							
-	-	5	-	5	-	Avant 1946.....	41.
-	-	-	-	10	-	1946 - 1966.....	42.
-	-	-	-	-	5	1967 - 1977.....	43.
5	-	-	-	5	10	1978 - 1982.....	44.
-	-	-	-	-	5	1983 - 1986 (11).....	45.
selon l'âge à l'immigration							
5	-	5	-	5	10	0 - 4 ans.....	46.
-	-	-	-	5	10	5 - 19 ans.....	47.
-	-	-	-	10	5	20 ans et plus.....	48.
300	810	335	360	2,170	300	Population totale de 5 ans et plus.....	49.
selon la mobilité							
215	620	270	315	1,515	150	Personnes n'ayant pas déménagé.....	50.
85	195	65	40	655	145	Personnes ayant déménagé.....	51.
35	110	20	20	325	110	Non-migrants (12).....	52.
55	85	50	20	330	35	Migrants (13).....	53.
25	35	20	5	125	5	De la même division de recensement.....	54.
-	30	5	15	170	5	De la même province.....	55.
25	20	15	-	35	10	D'une province différente.....	56.
-	-	15	-	-	15	De l'extérieur du Canada.....	57.

Voir note et renvoi(s) sur l'encart à la fin de la publication.

Selected Characteristics for Census Divisions and Census Subdivisions, 1986 Census - 20% Sample Data

No.	Characteristics	Bonaventure, partie Rivière- Nouvelle, UNO	Bonaventure, partie Routhierville, UNO	Bonaventure, partie Ruisseau- Ferguson, UNO	Caplan, SD	Carleton, V	Escuminac, SD
POPULATION CHARACTERISTICS (continued)							
1.	Total population 15 years and over.....	XXX	60	XXX	1,610	2,030	420
by highest level of schooling							
2.	Less than Grade 9 (14).....		20		490	525	215
3.	Grades 9-13 - Without secondary certificate...		-		305	280	90
4.	- With secondary certificate.....		20		320	340	20
5.	Trades certificate or diploma.....		10		100	150	20
Other non-university education only (15)							
6.	- Without certificate.....		-		65	65	5
7.	- With certificate (16).....		5		215	290	30
8.	University (17) - Without degree.....		-		70	175	15
9.	- With degree.....		5		50	205	25
by sex and major field of study							
10.	Males with postsecondary (18) qualifications...		5		225	440	30
Educational, recreational and counselling services.....							
11.			-		10	50	-
12.	Fine and applied arts.....		-		5	10	-
13.	Humanities and related fields.....		-		-	15	5
14.	Social sciences and related fields.....		-		-	15	5
15.	Commerce, management and business admin.		-		15	80	5
16.	Agricultural and biological sciences/technologies.....		-		15	30	-
17.	Engineering and applied sciences.....		-		15	10	-
18.	Engineering and applied science technologies and trades.....		-		155	170	15
19.	Health professions, sciences and tech.		-		10	35	-
20.	Mathematics and physical sciences.....		-		10	25	-
21.	All other (19).....		-		-	-	-
22.	Females with postsecondary (18) qualifications...		15		190	365	50
Educational, recreational and counselling services.....							
23.			-		25	90	-
24.	Fine and applied arts.....		-		-	30	-
25.	Humanities and related fields.....		-		5	5	5
26.	Social sciences and related fields.....		-		40	20	5
27.	Commerce, management and business admin.		10		50	100	15
28.	Agricultural and biological sciences/technologies.....		-		5	20	-
29.	Engineering and applied sciences.....		-		-	5	-
30.	Engineering and applied science technologies and trades.....		-		5	25	-
31.	Health professions, sciences and tech.		-		50	60	20
32.	Mathematics and physical sciences.....		-		-	5	-
33.	All other (19).....		-		-	-	-
by labour force activity							
34.	Males - 15 years and over.....		20		810	980	205
In the labour force.....							
35.			15		555	705	100
36.	Employed.....		5		435	565	80
37.	Unemployed.....		10		115	140	25
38.	Participation rate.....		75.0		68.5	71.9	48.8
39.	Married (excludes separated).....		66.7		77.4	74.8	68.2
40.	Unemployment rate.....		66.7		20.7	19.9	25.0
41.	Females - 15 years and over.....		40		795	1,050	215
In the labour force.....							
42.			15		395	540	45
43.	Employed.....		10		290	445	40
44.	Unemployed.....		-		105	95	5
45.	Participation rate.....		37.5		49.7	51.4	20.9
46.	Married (excludes separated).....		33.3		50.0	53.4	30.4
47.	Unemployment rate.....		-		26.6	17.6	11.1
48.	Both sexes - Participation rate.....		50.0		58.7	61.6	34.1
15-24 years.....							
49.			40.0		62.3	59.5	18.2
25 years and over.....							
50.			62.5		57.7	61.8	38.4
Married (excludes separated).....							
51.			42.9		63.2	64.5	46.7
Unemployment rate.....							
52.			33.3		23.3	19.2	24.1
15-24 years.....							
53.			-		31.6	25.5	50.0
25 years and over.....							
54.			60.0		21.3	17.3	21.4

See note(s) and footnote(s) on foldout at end of publication.

Certaines caractéristiques des divisions de recensement et subdivisions de recensement,
recensement de 1986 - données-échantillon (20%)

Grande- Cascepédie, SD	Hope, CT	Hope Town, SD	L'Ascension- de- Patapédia, SD	María, SD	María 2, R	Caractéristiques	N°
CARACTÉRISTIQUES DE LA POPULATION (suite)							
245	695	260	285	1.740	200	Population totale de 15 ans et plus.....	1.
selon le plus haut niveau de scolarité atteint							
70	195	80	85	440	75	N'ayant pas atteint la 9e année(14).....	2.
80	160	75	85	280	85	9e-13e année - Sans certificat d'études secondaires.....	3.
50	135	40	60	225	15	- Avec certificat d'études secondaires.....	4.
-	65	15	20	140	5	Certificat ou diplôme d'une école de métiers. Autres études non universitaires seulement(15)	5.
-	75	-	5	75	5	- Sans certificat.....	6.
10	45	25	20	330	5	- Avec certificat(16).....	7.
20	15	15	5	110	10	Études universitaires(17) - Sans grade.....	8.
10	5	5	-	145	5	- Avec grade.....	9.
selon le sexe et le principal domaine d'études							
5	65	40	30	335	10	Hommes ayant terminé des études postsecondaires(18).....	10.
-	5	-	-	25	-	Enseignement, loisirs et orientation.....	11.
-	-	-	-	10	-	Beaux-arts et arts appliqués.....	12.
-	5	5	-	25	-	Lettres, sciences humaines et disciplines connexes.....	13.
-	-	-	-	20	5	Sciences sociales et disciplines connexes....	14.
-	5	-	10	30	-	Commerce, gestion et admin. des affaires....	15.
-	-	-	-	20	-	Sciences et techniques agricoles et biologiques.....	16.
-	-	5	-	15	-	Génie et sciences appliquées.....	17.
5	40	35	20	155	10	Techniques et métiers du génie et des sciences appliquées.....	18.
5	5	-	-	25	-	Professions, sciences et techn. de la santé.	19.
-	-	-	-	10	-	Mathématiques et sciences physiques.....	20.
-	-	-	-	-	-	Autres disciplines(19).....	21.
10	65	15	20	365	-	Femmes ayant terminé des études postsecondaires(18).....	22.
-	25	-	10	65	-	Enseignement, loisirs et orientation.....	23.
-	-	5	-	5	-	Beaux-arts et arts appliqués.....	24.
5	5	5	-	15	-	Lettres, sciences humaines et disciplines connexes.....	25.
-	-	5	-	20	-	Sciences sociales et disciplines connexes....	26.
5	30	5	-	50	-	Commerce, gestion et admin. des affaires....	27.
-	-	-	5	20	-	Sciences et techniques agricoles et biologiques.....	28.
-	-	-	-	-	-	Génie et sciences appliquées.....	29.
-	-	-	-	10	-	Techniques et métiers du génie et des sciences appliquées.....	30.
-	-	-	-	180	-	Professions, sciences et techn. de la santé.	31.
-	-	-	5	-	-	Mathématiques et sciences physiques.....	32.
-	-	-	-	-	-	Autres disciplines(19).....	33.
selon l'activité							
100	350	130	155	855	100	Hommes - 15 ans et plus.....	34.
60	220	55	95	610	65	Faisant partie de la population active.....	35.
45	145	40	50	500	50	Occupés.....	36.
10	75	10	40	110	15	En chômage.....	37.
60.0	62.9	42.3	61.3	71.3	65.0	Taux d'activité.....	38.
68.8	65.0	42.1	73.7	79.6	72.7	Mariés (ne comprend pas les séparés).....	39.
16.7	34.1	18.2	42.1	18.0	23.1	Taux de chômage.....	40.
140	350	130	125	890	100	Femmes - 15 ans et plus.....	41.
55	175	55	60	545	25	Faisant partie de la population active.....	42.
40	90	30	40	495	15	Occupées.....	43.
10	85	20	25	55	15	En chômage.....	44.
39.3	50.0	42.3	48.0	61.2	25.0	Taux d'activité.....	45.
40.0	51.2	31.6	44.4	69.0	27.3	Mariées (ne comprend pas les séparés)....	46.
18.2	48.6	36.4	41.7	10.1	60.0	Taux de chômage.....	47.
44.9	57.1	40.4	56.1	66.5	47.5	Les deux sexes - Taux d'activité.....	48.
22.2	60.6	28.6	42.9	54.1	45.5	15-24 ans.....	49.
50.0	56.6	42.2	60.5	69.3	48.3	25 ans et plus.....	50.
-	-	-	-	-	-	Mariés (ne comprend pas les séparé(s)).....	51.
56.7	58.3	39.5	61.1	74.0	54.5	Taux de chômage.....	52.
22.7	41.3	28.6	40.6	13.8	31.6	15-24 ans.....	53.
50.0	50.0	100.0	33.3	27.3	60.0	25 ans et plus.....	54.
15.8	38.3	21.1	42.3	11.6	28.6		

Voir note et renvoi(s) sur l'encart à la fin de la publication.

Selected Characteristics for Census Divisions and Census Subdivisions, 1986 Census - 20% Sample Data

No.	Characteristics	Bonaventure, partie Rivière- Nouvelle, UNO	Bonaventure, partie Routhierville, UNO	Bonaventure, partie Ruisseau- Ferguson, UNO	Caplan, SD	Carleton, V	Escuminac, SD
POPULATION CHARACTERISTICS (concluded)							
1.	Total labour force 15 years and over.....	XXX	30	XXX	945	1,245	145
2.	Not applicable (20).....		5		30	60	10
by industry divisions (21)							
3.	All industries (22).....		25		915	1,185	135
4.	Primary industries (Divisions A, B, C and D).....		5		80	85	15
5.	Manufacturing industries (Division E).....		-		155	110	20
6.	Construction industries (Division F).....		-		80	75	30
Transportation, storage, communication and other utility industries							
7.	(Divisions G and H).....		10		40	80	15
8.	Trade industries (Divisions I and J).....		-		200	180	10
9.	Finance, insurance and real estate industries (Divisions K and L).....		-		35	60	-
10.	Government service industries (Division M).....		15		70	95	20
11.	Other service industries (Divisions N, O, P, Q and R).....		5		255	495	30
by sex and occupation major groups (21)							
12.	Males - All occupations (22).....		10		535	670	95
Managerial, administrative and related occupations.....							
13.			-		30	125	15
14.	Teaching and related occupations.....		-		10	50	-
15.	Occupations in medicine and health.....		-		10	25	5
Technological, social, religious, artistic and related occupations (23).....							
16.			-		50	65	5
17.	Clerical and related occupations.....		-		20	30	5
18.	Sales occupations.....		-		25	40	5
19.	Service occupations.....		-		15	30	-
20.	Primary occupations (24).....		5		80	55	20
21.	Processing occupations.....		-		60	50	5
Machining, product fabricating, assembling and repairing occupations (25).....							
22.			-		105	65	10
23.	Construction trades occupations.....		-		85	80	5
24.	Transport equipment operating occupations.....		5		35	-	15
25.	Other (26).....		-		15	55	10
26.	Females - All occupations (22).....		15		385	520	40
Managerial, administrative and related occupations.....							
27.			-		25	35	15
28.	Teaching and related occupations.....		-		30	70	-
29.	Occupations in medicine and health.....		-		25	60	10
Technological, social, religious, artistic and related occupations (23).....							
30.			-		40	35	-
31.	Clerical and related occupations.....		10		95	160	5
32.	Sales occupations.....		-		55	35	5
33.	Service occupations.....		-		100	90	-
34.	Primary occupations (24).....		-		15	10	5
35.	Processing occupations.....		-		-	10	-
Machining, product fabricating, assembling and repairing occupations (25).....							
36.			-		5	5	-
37.	Construction trades occupations.....		-		-	-	-
38.	Transport equipment operating occupations.....		-		-	5	-
39.	Other (26).....		-		-	-	-
by sex and class of worker							
40.	Males - All classes of worker (22) (27).....		10		535	670	100
41.	Paid workers (28).....		-		480	620	75
42.	Self-employed (29).....		10		40	50	20
43.	Females - All classes of worker (22) (27).....		15		380	520	45
44.	Paid workers (28).....		15		355	485	35
45.	Self-employed (29).....		-		20	25	5

See note(s) and footnote(s) on foldout at end of publication.

**Certaines caractéristiques des divisions de recensement et subdivisions de recensement,
recensement de 1986 - données-échantillon (20%)**

Grande- Cascapédia, SD	Hope, CT	Hope Town, SD	L'Ascension- de- Petapédia, SD	María, SD	María 2, R	Caractéristiques	N°
						CARACTÉRISTIQUES DE LA POPULATION (fin)	
110	395	105	155	1,160	100	Population active totale de 15 ans et plus.....	1.
5	55	15	30	25	15	Sans objet (20).....	2.
						selon les divisions d'industries (21)	
105	340	90	125	1,135	80	Toutes les industries (22).....	3.
-	25	30	55	50	15	Industries primaires (divisions A, B, C et D).....	4.
15	30	-	-	100	-	Industries manufacturières (division E).....	5.
10	40	-	5	85	-	Industries de la construction (division F).....	6.
						Industries du transport, de l'entreposage, des communications et autres services publics (divisions G et H).....	7.
20	60	10	20	35	-	Industries du commerce (divisions I et J).....	8.
25	65	25	5	155	-	Industries des finances, des assurances et des agences immobilières (div. K et L).....	9.
5	10	5	-	40	-	Industries des services gouvernementaux (division M).....	10.
-	20	5	10	50	55	Autres industries de services (divisions M, O, P, Q et R).....	11.
25	90	20	35	615	10		
						selon le sexe et les grands groupes de professions (21)	
55	205	45	75	600	65	Hommes - Toutes les professions (22).....	12.
-	10	5	10	70	5	Directeurs, gérants, administrateurs et personnel assimilé.....	13.
-	10	-	-	15	-	Enseignants et personnel assimilé.....	14.
-	-	-	-	45	-	Médecine et santé.....	15.
5	10	5	-	50	10	Professions technologiques, sociales, religieuses, artistiques et personnel assimilé (23).....	16.
5	10	-	-	10	-	Employés de bureau et trav. assimilés.....	17.
10	10	-	-	65	-	Travailleurs spécialisés dans la vente.....	18.
-	-	10	5	60	15	Travailleurs spécialisés dans les services.....	19.
-	35	20	40	30	5	Travailleurs du secteur primaire (24).....	20.
5	5	-	-	40	-	Travailleurs des industries de transformation.....	21.
5	25	15	-	65	-	Usineurs, travailleurs spécialisés dans la fabrication, le montage et la réparation de produits (25).....	22.
15	65	-	10	85	20	Travailleurs du bâtiment.....	23.
5	20	-	15	30	5	Personnel d'exploitation des transports.....	24.
5	10	-	-	30	-	Autres (26).....	25.
45	135	45	50	535	20	Femmes - Toutes les professions (22).....	26.
-	10	-	10	20	-	Directeurs, gérants, administrateurs et personnel assimilé.....	27.
-	5	-	5	30	-	Enseignants et personnel assimilé.....	28.
5	10	-	-	195	-	Médecine et santé.....	29.
10	10	-	-	25	-	Professions technologiques, sociales, religieuses, artistiques et personnel assimilé (23).....	30.
10	70	20	5	95	10	Employés de bureau et trav. assimilés.....	31.
10	10	10	-	25	-	Travailleurs spécialisés dans la vente.....	32.
20	30	10	20	135	5	Travailleurs spécialisés dans les services.....	33.
-	-	5	-	-	-	Travailleurs du secteur primaire (24).....	34.
-	-	-	-	5	-	Travailleurs des industries de transformation.....	35.
-	-	-	-	-	-	Usineurs, travailleurs spécialisés dans la fabrication, le montage et la réparation de produits (25).....	36.
-	-	-	-	-	-	Travailleurs du bâtiment.....	37.
-	-	-	-	-	-	Personnel d'exploitation des transports.....	38.
-	-	-	10	-	-	Autres (26).....	39.
						selon le sexe et la catégorie de travailleurs	
55	205	45	75	600	65	Hommes - Toutes les catégories de travailleurs (22) (27).....	40.
55	185	35	70	550	60	Travailleurs rémunérés (28).....	41.
-	15	15	10	45	-	Travailleurs autonomes (29).....	42.
50	140	45	50	535	20	Femmes - Toutes les catégories de travailleuses (22) (27).....	43.
45	135	35	50	495	15	Travailleuses rémunérées (28).....	44.
-	-	5	-	35	-	Travailleuses autonomes (29).....	45.

Voir nota et renvoi (s) sur l'encart à la fin de la publication.

Selected Characteristics for Census Divisions and Census Subdivisions, 1986 Census - 20% Sample Data

No.	Characteristics	Bonaventure, partie Rivière- Nouvelle, UNO	Bonaventure, partie Routhierville, UNO	Bonaventure, partie Ruisseau- Ferguson, UNO	Caplan, SD	Carleton, V	Escuminac, SD
DWELLING CHARACTERISTICS							
1.	Total number of occupied private dwellings.....	XXX	15	XXX	685	895	225
2.	Average number of rooms per dwelling.....		7.5		5.9	6.1	5.6
3.	Average value of dwelling (30).....		\$ 26,862		\$ 42,320	\$ 48,539	\$ 27,526
by period of construction							
4.	Before 1946.....		5		165	260	70
5.	1946 - 1960.....		10		115	135	60
6.	1961 - 1970.....		-		135	130	20
7.	1971 - 1980.....		-		185	305	50
8.	1981 - 1986 (11).....		-		85	60	25
9.	Dwellings with central heating (31) Total.....		15		615	875	155
Dwellings by principal heating fuel							
10.	Gas (32).....		-		-	-	-
11.	Electricity (33).....		10		545	725	90
12.	Oil (34).....		-		55	90	30
13.	Other fuels (35).....		5		85	80	105
HOUSEHOLD CHARACTERISTICS							
14.	Total number of private households.....		15		685	895	225
15.	Average number of persons per room.....		0.6		0.5	0.5	0.5
16.	Tenant one-family households without additional persons (36).....		-		105	165	25
17.	Average gross rent (monthly).....	\$	-	\$	436	\$ 358	\$ 355
18.	Gross rent >= 30% of household income (37).....		-		35	45	10
19.	Owner one-family households without additional persons (36).....		10		395	505	65
20.	Average major payments for owners (monthly)....	\$	219	\$	295	\$ 329	\$ 197
21.	Owner's major payments >= 30% of household income (37).....		5		70	25	15
1985 INCOME CHARACTERISTICS							
Total income (38)							
by sex and income group							
22.	Males 15 years and over with income.....	XXX			730	930	205
23.	Under \$1,000 (39).....				35	30	-
24.	\$ 1,000 - \$ 2,999.....				30	70	15
25.	3,000 - 4,999.....				35	35	20
26.	5,000 - 6,999.....				40	75	15
27.	7,000 - 9,999.....				80	110	50
28.	10,000 - 14,999.....				135	150	45
29.	15,000 - 19,999.....				130	70	10
30.	20,000 - 24,999.....				90	115	10
31.	25,000 - 29,999.....				60	90	10
32.	30,000 - 34,999.....				55	45	10
33.	35,000 and over.....				40	145	20
34.	Average income.....				\$ 16,920	\$ 19,444	\$ 14,301
35.	Median income.....				\$ 15,347	\$ 15,135	\$ 9,856
36.	Standard error of average income.....				\$ 894	\$ 1,375	\$ 1,686
37.	Females 15 years and over with income.....				520	820	165
38.	Under \$1,000 (39).....				65	50	10
39.	\$ 1,000 - \$ 2,999.....				45	55	20
40.	3,000 - 4,999.....				75	60	15
41.	5,000 - 6,999.....				110	140	25
42.	7,000 - 9,999.....				145	130	60
43.	10,000 - 14,999.....				80	200	-
44.	15,000 - 19,999.....				40	65	20
45.	20,000 - 24,999.....				25	50	10
46.	25,000 - 29,999.....				20	20	-
47.	30,000 - 34,999.....				5	15	-
48.	35,000 and over.....				10	45	-
49.	Average income.....				\$ 8,886	\$ 11,494	\$ 7,918
50.	Median income.....				\$ 7,227	\$ 8,741	\$ 7,354
51.	Standard error of average income.....				\$ 619	\$ 709	\$ 832

See note(s) and footnote(s) on foldout at end of publication.

Certains caractéristiques des divisions de recensement et subdivisions de recensement,
recensement de 1986 - données-échantillon (20%)

Grande-Casapédia, SD	Hope, CT	Hope Town, SD	L'Ascension-de-Patapédia, SD	María, SD	María 2, R	Caractéristiques	N°
						CARACTÉRISTIQUES DU LOGEMENT	
110	280	120	100	775	80	Nombre total de logements privés occupés.....	1.
6.4	6.3	6.2	6.9	6.0	6.3	Nombre moyen de pièces par logement.....	2.
\$ 31,384	\$ 33,405	\$ 36,890	\$ 18,734	\$ 51,561	\$ -	Valeur moyenne du logement (30).....	3.
						selon la période de construction	
70	95	35	60	135	5	Avant 1946.....	4.
25	25	10	20	125	10	1946 - 1960.....	5.
-	55	15	-	160	5	1961 - 1970.....	6.
15	80	30	10	235	30	1971 - 1980.....	7.
5	20	20	-	125	30	1981 - 1986 (11).....	8.
						Logements avec chauffage central (31)	
115	225	95	40	760	80	Total.....	9.
						Logements selon le principal combustible utilisé pour le chauffage	
-	-	-	-	10	-	Gaz (32).....	10.
75	150	55	15	635	80	Électricité (33).....	11.
5	25	15	-	45	-	Huile (mazout) (34).....	12.
25	100	45	85	85	-	Autres combustibles (35).....	13.
						CARACTÉRISTIQUES DU MÉNAGE	
110	275	115	100	775	80	Nombre total de ménages privés.....	14.
0.4	0.5	0.5	0.6	0.5	0.7	Nombre moyen de personnes par pièce.....	15.
						Ménages unifamiliaux locataires sans autres personnes (36)	
\$ 15	\$ 10	\$ 10	\$ -	\$ 130	\$ -	Loyer brut moyen (mensuel).....	16.
\$ 239	\$ 387	\$ 150	\$ -	\$ 325	\$ -	Loyer brut >= 30% du revenu du ménage (37).....	17.
5	10	5	-	25	-		18.
						Ménages unifamiliaux propriétaires sans autres personnes (36)	
55	165	75	70	425	-	Principales dépenses moyennes de propriété (mensuelles).....	19.
\$ 217	\$ 217	\$ 194	\$ 139	\$ 330	\$ -	Principales dépenses de propriété >= 30% du revenu du ménage (37).....	20.
-	10	15	15	20	-		21.
						CARACTÉRISTIQUES DU REVENU - 1985	
						Revenu total (38)	
						selon le sexe et la tranche de revenu	
90	320	115	100	770	95	Hommes de 15 ans et plus ayant un revenu.....	22.
-	5	15	-	15	5	Moins de \$1,000 (39).....	23.
-	15	5	10	40	10	\$ 1,000 - \$ 2,999.....	24.
-	20	5	5	40	5	3,000 - 4,999.....	25.
15	40	10	-	40	10	5,000 - 6,999.....	26.
10	15	35	25	80	20	7,000 - 9,999.....	27.
30	95	20	10	155	30	10,000 - 14,999.....	28.
10	65	-	20	135	10	15,000 - 19,999.....	29.
-	15	-	10	95	5	20,000 - 24,999.....	30.
10	5	5	15	25	5	25,000 - 29,999.....	31.
5	25	-	-	50	5	30,000 - 34,999.....	32.
5	20	15	10	100	-	35,000 et plus.....	33.
\$ 16,338	\$ 15,237	\$ 12,780	\$ 19,484	\$ 18,789	\$ 10,809	Revenu moyen.....	34.
\$ 11,899	\$ 13,705	\$ 8,522	\$ 15,799	\$ 15,374	\$ 9,999	Revenu médian.....	35.
\$ 2,032	\$ 1,220	\$ 2,347	\$ 3,442	\$ 1,088	\$ 1,618	Erreur type du revenu moyen.....	36.
						Femmes de 15 ans et plus ayant un revenu.....	
70	260	80	45	740	65	Moins de \$1,000 (39).....	37.
-	10	-	5	40	5	\$ 1,000 - \$ 2,999.....	38.
5	20	5	10	45	5	3,000 - 4,999.....	39.
10	40	5	-	70	5	5,000 - 6,999.....	40.
15	35	10	10	80	20	7,000 - 9,999.....	41.
10	90	35	5	115	25	10,000 - 14,999.....	42.
15	15	15	5	110	10	15,000 - 19,999.....	43.
5	20	5	10	125	5	20,000 - 24,999.....	44.
5	15	-	-	55	5	25,000 - 29,999.....	45.
-	-	-	-	35	5	30,000 - 34,999.....	46.
-	5	-	10	30	-	35,000 et plus.....	47.
-	-	-	-	35	-		48.
\$ 8,573	\$ 8,445	\$ 7,884	\$ 11,324	\$ 13,560	\$ 9,515	Revenu moyen.....	49.
\$ 8,082	\$ 7,356	\$ 7,442	\$ 8,099	\$ 10,912	\$ 8,049	Revenu médian.....	50.
\$ 1,288	\$ 743	\$ 698	\$ 2,914	\$ 786	\$ 1,487	Erreur type du revenu moyen.....	51.

Voir note et renvoi (s) sur l'encart à la fin de la publication.

Selected Characteristics for Census Divisions and Census Subdivisions, 1986 Census - 20% Sample Data

No.	Characteristics	Bonaventure, partie Rivière- Nouvelle, UNO	Bonaventure, partie Routhierville, UNO	Bonaventure, partie Ruisseau- Ferguson, UNO	Caplan, SD	Carleton, V	Escuminac, SD
1985 INCOME CHARACTERISTICS (concluded)							
by composition of total income(40)							
1.	Total.....	XXX	XXX	XXX	100.0%	100.0%	100.0%
2.	Employment income.....				69.2%	74.1%	55.0%
3.	Government transfer payments.....				25.2%	18.5%	40.7%
4.	Other income.....				5.6%	7.4%	4.3%
Employment income(41)							
by sex and work activity in 1985							
Males							
5.	Worked full year, full time(42).....				175	295	25
6.	Average employment income.....				\$ 23,746	\$ 29,041	\$ 25,899
7.	Standard error of average employment income.....				\$ 1,442	\$ 1,987	\$ 6,155
8.	Worked part year or part time(43).....				360	375	80
9.	Average employment income.....				\$ 12,617	\$ 15,960	\$ 13,330
10.	Standard error of average employment income.....				\$ 1,121	\$ 2,273	\$ 2,731
Females							
11.	Worked full year, full time(42).....				145	195	25
12.	Average employment income.....				\$ 16,425	\$ 18,211	\$ 16,352
13.	Standard error of average employment income.....				\$ 1,654	\$ 1,511	\$ 2,102
14.	Worked part year or part time(43).....				255	340	25
15.	Average employment income.....				\$ 4,923	\$ 8,684	\$ 5,033
16.	Standard error of average employment income.....				\$ 518	\$ 841	\$ 2,250
17.	Family income - All census families.....				585	750	135
18.	Under \$5,000.....				35	5	-
19.	\$ 5,000 - \$ 9,999.....				40	40	25
20.	10,000 - 14,999.....				85	120	40
21.	15,000 - 19,999.....				90	65	10
22.	20,000 - 24,999.....				60	110	5
23.	25,000 - 29,999.....				70	70	20
24.	30,000 - 34,999.....				50	65	15
25.	35,000 - 39,999.....				25	60	-
26.	40,000 - 49,999.....				75	85	-
27.	50,000 and over.....				60	135	20
28.	Average income.....				\$ 26,639	\$ 32,539	\$ 23,446
29.	Median income.....				\$ 22,736	\$ 27,559	\$ 17,624
30.	Standard error of average income.....				\$ 1,404	\$ 1,866	\$ 2,829
Incidence of low income(37)							
31.	All economic families.....				580	765	135
32.	Low income economic families.....				100	90	50
33.	Incidence of low income(44).....				17.1%	11.4%	35.8%
34.	All unattached individuals.....				115	155	90
35.	Low income unattached individuals.....				45	55	50
36.	Incidence of low income(44).....				36.8%	37.1%	52.8%
37.	Total population in private households.....				2,075	2,590	545
38.	Persons in low income family units.....				375	305	215
39.	Incidence of low income(44).....				18.2%	11.7%	39.2%
40.	Household income - All private households.....				685	895	225
41.	Under \$5,000.....				40	10	-
42.	\$ 5,000 - \$ 9,999.....				80	75	90
43.	10,000 - 14,999.....				85	175	40
44.	15,000 - 19,999.....				90	65	10
45.	20,000 - 24,999.....				80	135	10
46.	25,000 - 29,999.....				60	65	15
47.	30,000 - 34,999.....				45	75	10
48.	35,000 - 39,999.....				55	85	25
49.	40,000 - 49,999.....				80	90	-
50.	50,000 and over.....				55	135	20
51.	Average income.....				\$ 26,059	\$ 30,240	\$ 19,408
52.	Median income.....				\$ 22,347	\$ 24,788	\$ 12,780
53.	Standard error of average income.....				\$ 1,364	\$ 1,650	\$ 2,085

See note(s) and footnote(s) on foldout at end of publication.

Certaines caractéristiques des divisions de recensement et subdivisions de recensement, recensement de 1986 - données-échantillon (20%)

Grande-Caspédia, SD	Hope, CT	Hope Town, SD	L'Ascension-de-Patapédia, SD	Maria, SD	Maria 2, R	Caractéristiques	N°
CARACTÉRISTIQUES DU REVENU - 1985 (fin)							
selon la composition du revenu total (40)							
100.0%	100.0%	100.0%	100.0%	100.0%	100.0%	Total.....	1.
62.0%	60.3%	52.3%	65.3%	80.2%	46.5%	Revenu d'emploi.....	2.
32.2%	36.0%	43.5%	34.3%	16.0%	53.4%	Transferts gouvernementaux.....	3.
5.7%	3.7%	4.2%	0.4%	3.9%	-	Autres revenus.....	4.
Revenu d'emploi (41)							
selon le sexe et le travail en 1985							
Hommes							
30	55	20	10	275	10	Travaillé toute l'année à plein temps (42).....	5.
\$ 24,461	\$ 27,889	\$ 29,596	\$ 31,637	\$ 26,240	\$ 22,374	Revenu moyen d'emploi.....	6.
\$ 2,890	\$ 2,917	\$ 4,080	\$ 3,091	\$ 1,821	\$ 3,467	Erreur type du revenu moyen d'emploi.....	7.
25	180	30	65	335	55	Travaillé une partie de l'année ou à temps partiel (43).....	8.
\$ 7,422	\$ 8,392	\$ 6,570	\$ 13,790	\$ 12,964	\$ 5,416	Revenu moyen d'emploi.....	9.
\$ 1,374	\$ 997	\$ 4,175	\$ 4,796	\$ 1,591	\$ 1,711	Erreur type du revenu moyen d'emploi.....	10.
Femmes							
5	35	15	15	195	10	Travaillé toute l'année à plein temps (42).....	11.
\$ 8,400	\$ 12,207	\$ 9,516	\$ 19,232	\$ 21,962	\$ 18,088	Revenu moyen d'emploi.....	12.
\$ -	\$ 3,118	\$ 2,035	\$ 7,669	\$ 1,594	\$ 3,588	Erreur type du revenu moyen d'emploi.....	13.
35	135	20	25	335	15	Travaillé une partie de l'année ou à temps partiel (43).....	14.
\$ 8,316	\$ 5,663	\$ 5,884	\$ 5,984	\$ 11,234	\$ 3,401	Revenu moyen d'emploi.....	15.
\$ 2,081	\$ 924	\$ 1,838	\$ 1,747	\$ 951	\$ 1,826	Erreur type du revenu moyen d'emploi.....	16.
Revenu de la famille -							
Toutes les familles de recensement.....							17.
95	215	110	100	610	75	Moins de \$5,000.....	18.
-	5	15	20	10	5	\$ 5,000 - \$ 9,999.....	19.
15	5	10	15	25	10	10,000 - 14,999.....	20.
30	35	30	5	50	20	15,000 - 19,999.....	21.
10	35	20	-	75	10	20,000 - 24,999.....	22.
-	30	-	5	65	15	25,000 - 29,999.....	23.
15	5	-	20	45	-	30,000 - 34,999.....	24.
5	30	-	10	90	5	35,000 - 39,999.....	25.
5	25	10	10	45	-	40,000 - 49,999.....	26.
5	10	5	10	80	5	50,000 et plus.....	27.
-	35	-	10	115	-	Revenu moyen.....	28.
\$ 20,159	\$ 28,901	\$ 18,726	\$ 25,264	\$ 33,943	\$ 18,898	Revenu médian.....	29.
\$ 15,624	\$ 21,999	\$ 14,843	\$ 26,799	\$ 31,582	\$ 15,999	Erreur type du revenu moyen.....	30.
\$ 2,215	\$ 2,429	\$ 2,760	\$ 4,176	\$ 1,564	\$ 2,750		
Fréquence des unités à faible revenu (37)							
90	205	110	100	605	-	Toutes les familles économiques.....	31.
25	35	45	45	45	-	Familles économiques à faible revenu.....	32.
29.8%	16.7%	42.5%	40.6%	7.7%	-	Fréquence des unités à faible revenu (44).....	33.
30	50	10	-	220	-	Toutes les personnes seules.....	34.
15	25	10	-	70	-	Personnes seules à faible revenu.....	35.
37.6%	48.8%	100.0%	-	31.9%	-	Fréquence des unités à faible revenu (44).....	36.
315	880	345	390	2,350	-	Population totale dans les ménages privés.....	37.
95	155	165	140	230	-	Personnes dans les unités familiales à faible revenu.....	38.
30.2%	17.3%	48.1%	35.9%	9.8%	-	Fréquence des unités à faible revenu (44).....	39.
110	275	115	100	780	80	Revenu des ménages - Tous les ménages privés....	40.
-	5	15	15	30	-	Moins de \$5,000.....	41.
25	55	30	10	65	10	\$ 5,000 - \$ 9,999.....	42.
40	40	25	10	65	15	10,000 - 14,999.....	43.
10	45	20	-	95	10	15,000 - 19,999.....	44.
5	30	-	5	70	15	20,000 - 24,999.....	45.
15	-	-	20	80	5	25,000 - 29,999.....	46.
5	30	5	10	95	5	30,000 - 34,999.....	47.
5	20	10	10	45	-	35,000 - 39,999.....	48.
-	15	10	10	80	5	40,000 - 49,999.....	49.
-	35	5	5	145	-	50,000 et plus.....	50.
\$ 17,066	\$ 25,870	\$ 17,829	\$ 25,942	\$ 31,924	\$ 20,788	Revenu moyen.....	51.
\$ 13,082	\$ 18,384	\$ 14,332	\$ 26,799	\$ 29,074	\$ 18,832	Revenu médian.....	52.
\$ 1,918	\$ 2,437	\$ 2,703	\$ 4,222	\$ 1,495	\$ 2,650	Erreur type du revenu moyen.....	53.

Voir nota et renvoi(s) sur l'encart à la fin de la publication.

Selected Characteristics for Census Divisions and Census Subdivisions, 1986 Census - 20% Sample Data

No.	Characteristics	Matapédia, P	New Carlisle, SD	New Richmond, V	Nouvelle, SD	Paspébiac, SD	Paspébiac-Ouest, SD
POPULATION CHARACTERISTICS							
1.	Total population (including institutional residents).....	815	1,675	4,100	2,140	3,070	745
2.	Total population (non-institutional) (1).....	800	1,655	4,100	2,015	3,070	725
by home language							
3.	Single responses.....	745	1,575	3,945	1,915	3,045	695
4.	English.....	315	1,065	750	130	95	20
5.	French.....	425	505	3,195	1,780	2,950	680
6.	Non-official languages.....	-	-	-	-	-	-
7.	Italian.....	-	-	-	-	-	-
8.	Greek.....	-	-	-	-	-	-
9.	Spanish.....	-	-	-	-	-	-
10.	Portuguese.....	-	-	-	-	-	-
11.	Chinese.....	-	-	-	-	-	-
12.	Other languages.....	-	-	-	-	-	-
13.	Multiple responses.....	55	80	150	105	25	25
by official language							
14.	English only.....	245	695	380	15	30	5
15.	French only.....	280	230	2,180	1,495	2,535	560
16.	Both English and French.....	275	730	1,540	505	505	155
17.	Neither English nor French.....	-	-	-	-	-	-
by ethnic origin							
18.	Single origins.....	625	1,445	3,645	1,860	2,985	715
19.	British (2).....	190	880	570	140	210	25
20.	French (3).....	435	560	3,055	1,705	2,750	690
21.	Italian.....	-	-	-	-	-	-
22.	Jewish.....	-	-	-	-	-	-
23.	Aboriginal peoples.....	-	-	-	-	-	-
24.	Greek.....	-	-	-	-	-	-
25.	Black.....	-	-	-	-	-	-
26.	Other single origins.....	-	10	20	20	20	-
27.	Multiple origins (4).....	175	210	460	155	85	5
by citizenship							
28.	Canadian citizenship (5).....	805	1,650	4,095	2,000	3,070	725
29.	Citizenship other than Canadian (6).....	-	5	5	15	-	-
by place of birth							
30.	Non-immigrant population (7).....	800	1,630	4,065	1,985	3,070	720
31.	Born in province of residence.....	515	1,515	3,765	1,870	2,990	720
32.	Immigrant population.....	-	25	35	30	-	-
33.	United States of America.....	-	10	20	25	-	-
34.	Other Americas (8).....	-	-	-	-	-	-
35.	United Kingdom.....	-	5	-	5	-	-
36.	Other Europe (9).....	-	-	15	-	-	-
37.	Africa.....	-	-	-	-	-	-
38.	Asia.....	-	5	-	-	-	-
39.	Other (10).....	-	-	-	-	-	-
40.	Total immigrant population.....	-	25	35	30	-	-
by period of immigration							
41.	Before 1946.....	-	10	15	-	-	-
42.	1946 - 1966.....	-	-	15	-	-	-
43.	1967 - 1977.....	-	5	5	25	-	-
44.	1978 - 1982.....	5	5	-	-	-	-
45.	1983 - 1986 (11).....	-	-	-	-	-	-
by age at immigration							
46.	0 - 4 years.....	-	5	25	5	-	-
47.	5 - 19 years.....	-	10	5	5	-	-
48.	20 years and over.....	-	5	5	15	-	-
49.	Total population 5 years and over.....	710	1,570	3,800	1,880	2,910	670
by mobility status							
50.	Non-movers.....	465	1,230	2,770	1,465	2,460	515
51.	Movers.....	245	345	1,025	410	455	155
52.	Non-migrants (12).....	160	200	580	255	285	110
53.	Migrants (13).....	90	140	465	160	165	45
54.	From same census division.....	35	50	170	20	35	5
55.	From same province.....	30	90	250	115	125	45
56.	From different province.....	20	5	55	30	10	-
57.	From outside Canada.....	-	-	-	-	-	-

See note(s) and footnote(s) on foldout at end of publication.

Certaines caractéristiques des divisions de recensement et subdivisions de recensement,
recensement de 1986 - données-échantillon (20%)

Pointe-à-la-Croix, SD	Port-Daniel-Partie-Est, CT	Port-Daniel-Partie-Ouest, CT	Restigouche 1, R	Restigouche, CT	Restigouche-Partie-Sud-Est, CT	Caractéristiques	N°
CARACTÉRISTIQUES DE LA POPULATION							
1,655	900	1,095	895	215	145	Population totale (y compris les pensionnaires d'institution).....	1.
1,655	900	1,160	895	235	120	Population totale (sauf les pensionnaires d'institution) (1).....	2.
selon la langue parlée à la maison							
1,510	885	1,140	725	235	110	Réponses uniques.....	3.
325	10	490	620	10	40	Anglais.....	4.
1,190	875	650	-	225	70	Français.....	5.
-	-	-	100	-	-	Langues non officielles.....	6.
-	-	-	-	-	-	Italien.....	7.
-	-	-	-	-	-	Grec.....	8.
-	-	-	-	-	-	Espagnol.....	9.
-	-	-	-	-	-	Portugais.....	10.
-	-	-	-	-	-	Chinois.....	11.
-	-	-	100	-	-	Autres langues.....	12.
145	20	30	170	-	10	Réponses multiples.....	13.
selon la langue officielle							
240	-	385	805	5	30	Anglais seulement.....	14.
705	715	515	-	195	40	Français seulement.....	15.
710	185	260	90	30	50	Anglais et français.....	16.
-	-	-	-	-	-	Ni l'anglais ni le français.....	17.
selon l'origine ethnique							
1,435	890	1,085	885	225	95	Origines uniques.....	18.
145	25	395	20	-	15	Britannique (2).....	19.
1,155	840	695	15	220	80	Français (3).....	20.
-	-	-	-	-	-	Italien.....	21.
-	-	-	-	-	-	Juif.....	22.
135	20	-	850	-	-	Autochtones.....	23.
-	-	-	-	-	-	Grec.....	24.
-	-	-	-	-	-	Noir.....	25.
5	-	-	5	-	-	Autres origines uniques.....	26.
220	15	80	15	10	25	Origines multiples (4).....	27.
selon la citoyenneté							
1,660	900	1,165	895	230	115	Citoyenneté canadienne (5).....	28.
-	-	-	5	-	5	Citoyenneté autre que canadienne (6).....	29.
selon le lieu de naissance							
1,655	900	1,160	850	230	115	Population non immigrante (7).....	30.
890	875	1,090	795	225	70	Née dans la province de résidence.....	31.
5	-	5	45	-	5	Population immigrante.....	32.
-	-	5	40	-	5	États-Unis d'Amérique.....	33.
-	-	-	-	-	-	Autres Amériques (8).....	34.
-	-	-	-	-	-	Royaume-Uni.....	35.
5	-	-	-	-	-	Autres Europe (9).....	36.
-	-	-	-	-	-	Afrique.....	37.
-	-	-	-	-	-	Asie.....	38.
-	-	-	-	-	-	Autres (10).....	39.
-	-	5	45	-	5	Population immigrante totale.....	40.
selon la période d'immigration							
-	-	5	-	-	-	Avant 1946.....	41.
5	-	-	5	-	-	1946 - 1965.....	42.
-	-	-	20	-	-	1967 - 1977.....	43.
-	-	-	15	-	-	1978 - 1982.....	44.
-	-	-	-	-	5	1983 - 1985 (11).....	45.
selon l'âge à l'immigration							
-	-	5	15	-	-	0 - 4 ans.....	46.
-	-	-	20	-	-	5 - 19 ans.....	47.
5	-	-	10	-	5	20 ans et plus.....	48.
1,515	865	1,075	820	225	115	Population totale de 5 ans et plus.....	49.
selon la mobilité							
915	685	850	700	215	55	Personnes n'ayant pas déménagé.....	50.
600	185	225	120	5	60	Personnes ayant déménagé.....	51.
315	125	155	90	5	5	Non-migrants (12).....	52.
285	60	75	35	-	55	Migrants (13).....	53.
30	15	20	5	-	20	De la même division de recensement.....	54.
70	35	30	-	-	10	De la même province.....	55.
185	15	20	25	-	15	D'une province différente.....	56.
-	-	-	5	-	5	De l'extérieur du Canada.....	57.

Voir note et renvoi (a) sur l'encart à la fin de la publication.

Selected Characteristics for Census Divisions and Census Subdivisions, 1986 Census - 20% Sample Data

No.	Characteristics	Matapédia, P	New Carlisle, SD	New Richmond, V	Nouvelle, SD	Paspébiac, SD	Paspébiac-Duest, SD
POPULATION CHARACTERISTICS (continued)							
1.	Total population 15 years and over.....	640	1,290	3,145	1,620	2,390	565
by highest level of schooling							
2.	Less than Grade 9 (14).....	180	325	875	530	875	215
3.	Grades 9-13 - Without secondary certificate...	250	460	645	485	505	105
4.	- With secondary certificate.....	85	165	470	150	430	65
5.	Trades certificate or diploma.....	40	50	190	75	110	35
Other non-university education only (15)							
6.	- Without certificate.....	10	85	190	130	135	35
7.	- With certificate (16).....	35	85	425	165	195	70
8.	University (17) - Without degree.....	20	85	205	50	65	15
9.	- With degree.....	10	35	150	30	75	30
by sex and major field of study							
10.	Males with postsecondary (18) qualifications... Educational, recreational and counselling services.....	65	115	435	150	245	75
11.	11.	15	5	40	5	15	10
12.	12.	5	-	5	-	10	-
13.	13.	-	10	25	5	15	-
14.	14.	5	15	35	5	40	-
15.	15.	-	10	75	5	15	5
16.	16.	5	15	15	20	10	5
17.	17.	-	-	25	-	5	-
18.	18.	25	50	190	105	115	55
19.	19.	10	-	20	10	-	-
20.	20.	-	10	10	-	15	-
21.	21.	-	-	-	-	-	-
22.	22.	40	105	475	155	190	70
23.	23.	-	30	110	60	50	25
24.	24.	5	5	50	5	10	5
25.	25.	-	15	25	5	15	-
26.	26.	-	5	20	10	15	-
27.	27.	15	15	135	50	45	30
28.	28.	5	5	35	5	-	5
29.	29.	-	5	-	-	5	-
30.	30.	5	-	5	-	20	-
31.	31.	5	15	70	20	20	5
32.	32.	-	-	15	-	5	-
33.	33.	-	-	-	-	5	-
by labour force activity							
34.	34.	335	605	1,550	860	1,155	275
35.	35.	245	365	1,105	610	680	145
36.	36.	190	250	880	495	385	95
37.	37.	65	115	225	115	290	55
38.	38.	73.1	60.3	71.3	70.9	58.9	52.7
39.	39.	79.1	66.7	76.0	75.3	70.2	60.0
40.	40.	26.5	31.5	20.4	18.9	42.6	37.9
41.	41.	305	685	1,600	760	1,235	290
42.	42.	140	275	745	285	505	105
43.	43.	100	170	590	180	335	85
44.	44.	40	110	155	110	165	20
45.	45.	45.9	40.1	46.6	37.5	40.9	36.2
46.	46.	51.3	37.1	52.2	36.7	45.7	40.5
47.	47.	28.6	40.0	20.8	38.6	32.7	19.0
48.	48.	61.4	49.6	58.7	55.4	49.6	45.1
49.	49.	46.4	46.2	55.3	67.1	42.9	30.0
50.	50.	65.0	50.8	59.7	52.0	51.6	47.9
51.	51.	65.9	53.8	64.2	55.4	58.2	51.4
52.	52.	25.6	35.9	20.3	25.1	38.8	27.5
53.	53.	61.5	56.7	39.3	40.8	60.4	-
54.	54.	18.5	28.6	15.1	18.5	32.8	31.1

See note(s) and footnote(s) on foldout at end of publication.

Certaines caractéristiques des divisions de recensement et subdivisions de recensement,
recensement de 1986 - données-échantillon (20%)

Pointe-à-la-Croix, SD	Port-Daniel-Partie-Est, CT	Port-Daniel-Partie-Ouest, CT	Restigouche 1, R	Restigouche, CT	Restigouche-Partie-Sud-Est, CT	Caractéristiques	N°
						CARACTÉRISTIQUES DE LA POPULATION (suite)	
1,210	705	915	665	200	95	Population totale de 15 ans et plus.....	1.
						selon le plus haut niveau de scolarité atteint	
460	270	410	230	85	60	N'ayant pas atteint la 9e année(14).....	2.
330	135	295	220	30	10	9e-13e année - Sans certificat d'études secondaires.....	3.
135	115	100	50	25	-	- Avec certificat d'études secondaires.....	4.
65	25	10	-	10	5	Certificat ou diplôme d'une école de métiers. Autres études non universitaires seulement(15).....	5.
65	40	20	60	-	-	- Sans certificat.....	6.
90	70	25	65	35	-	- Avec certificat(16).....	7.
35	55	35	40	15	10	Études universitaires(17) - Sans grade.....	8.
35	5	25	5	-	10	- Avec grade.....	9.
						selon le sexe et le principal domaine d'études	
75	85	40	50	45	5	Hommes ayant terminé des études postsecondaires(18).....	10.
-	5	-	5	-	5	Enseignement, loisirs et orientation.....	11.
5	5	-	-	-	-	Beaux-arts et arts appliqués.....	12.
5	5	-	-	5	-	Lettres, sciences humaines et disciplines connexes.....	13.
5	10	-	-	5	-	Sciences sociales et disciplines connexes.....	14.
-	15	20	-	-	-	Commerce, gestion et admin. des affaires.....	15.
5	10	5	5	10	-	Sciences et techniques agricoles et biologiques.....	16.
5	5	-	-	-	-	Génie et sciences appliquées.....	17.
55	30	10	40	25	-	Techniques et métiers du génie et des sciences appliquées.....	18.
-	-	-	-	-	-	Professions, sciences et techn. de la santé.....	19.
-	-	-	-	-	-	Mathématiques et sciences physiques.....	20.
-	-	-	-	-	-	Autres disciplines(19).....	21.
140	50	50	35	15	25	Femmes ayant terminé des études postsecondaires(18).....	22.
30	10	10	-	-	5	Enseignement, loisirs et orientation.....	23.
5	10	-	-	-	-	Beaux-arts et arts appliqués.....	24.
-	-	5	5	5	5	Lettres, sciences humaines et disciplines connexes.....	25.
-	5	5	-	-	-	Sciences sociales et disciplines connexes.....	26.
65	5	-	15	5	10	Commerce, gestion et admin. des affaires.....	27.
5	-	10	-	5	-	Sciences et techniques agricoles et biologiques.....	28.
-	-	-	-	-	-	Génie et sciences appliquées.....	29.
10	-	-	5	-	-	Techniques et métiers du génie et des sciences appliquées.....	30.
30	10	15	5	-	-	Professions, sciences et techn. de la santé.....	31.
-	-	-	5	-	-	Mathématiques et sciences physiques.....	32.
-	-	-	-	-	-	Autres disciplines(19).....	33.
						selon l'activité	
580	345	500	340	125	30	Hommes - 15 ans et plus.....	34.
335	220	255	225	75	10	Faisant partie de la population active.....	35.
230	125	175	75	50	5	Occupés.....	36.
110	95	85	150	25	5	En chômage.....	37.
57.8	63.8	51.0	66.2	60.0	33.3	Taux d'activité.....	38.
63.6	66.7	54.9	74.1	75.0	-	Mariés (ne comprend pas les séparés).....	39.
32.8	43.2	33.3	66.7	33.3	50.0	Taux de chômage.....	40.
625	365	410	335	75	65	Femmes - 15 ans et plus.....	41.
285	125	145	120	25	10	Faisant partie de la population active.....	42.
215	80	85	50	20	5	Occupées.....	43.
70	40	60	70	5	5	En chômage.....	44.
45.6	34.2	35.4	35.8	33.3	15.4	Taux d'activité.....	45.
56.1	44.4	36.7	37.0	27.3	16.7	Mariées (ne comprend pas les séparées).....	46.
24.6	32.0	41.4	58.3	20.0	50.0	Taux de chômage.....	47.
51.2	47.9	43.7	51.5	50.0	15.8	Les deux sexes - Taux d'activité.....	48.
57.1	44.4	40.4	56.5	55.6	-	15-24 ans.....	49.
49.2	48.7	45.2	49.4	51.6	22.2	25 ans et plus.....	50.
59.8	55.3	47.5	54.5	54.2	16.7	Marié(s) (ne comprend pas les séparé(s)).....	51.
28.2	41.2	36.3	63.8	30.0	33.3	Taux de chômage.....	52.
47.2	50.0	47.4	76.9	60.0	-	15-24 ans.....	53.
20.5	37.5	32.8	55.8	18.8	50.0	25 ans et plus.....	54.

Voir note et renvoi(s) sur l'encart à la fin de la publication.

Selected Characteristics for Census Divisions and Census Subdivisions, 1986 Census - 20% Sample Data

No.	Characteristics	Matapédia, P	New Carlisle, SD	New Richmond, V	Nouvelle, SD	Paspébiac, SD	Paspébiac-Ouest, SD
POPULATION CHARACTERISTICS (concluded)							
1.	Total labour force 15 years and over.....	390	640	1,850	895	1,185	250
2.	Not applicable (20).....	10	190	115	50	120	40
by industry divisions (21)							
3.	All industries (22).....	375	455	1,735	845	1,065	215
4.	Primary industries (Divisions A, B, C and D)...	10	5	140	185	60	15
5.	Manufacturing industries (Division E).....	10	15	310	180	80	15
6.	Construction industries (Division F).....	10	20	65	45	140	20
Transportation, storage, communication and other utility industries (Divisions G and H).....							
7.	55	65	135	90	70	15
8.	Trade industries (Divisions I and J).....	70	50	295	85	210	35
Finance, insurance and real estate industries (Divisions K and L).....							
9.	10	10	85	25	25	15
10.	Government service industries (Division N)...	30	100	185	35	110	20
11.	Other service industries (Divisions M, O, P, Q and R).....	175	180	520	185	370	80
by sex and occupation major groups (21)							
12.	Males - All occupations (22).....	250	275	1,065	590	605	115
Managerial, administrative and related occupations.....							
13.	35	20	85	45	45	5
14.	Teaching and related occupations.....	10	5	20	-	25	5
15.	Occupations in medicine and health.....	10	-	20	5	-	-
Technological, social, religious, artistic and related occupations (23).....							
16.	40	-	65	25	20	15
17.	Clerical and related occupations.....	20	5	70	10	20	-
18.	Sales occupations.....	10	15	100	35	55	5
19.	Service occupations.....	45	75	115	40	55	15
20.	Primary occupations (24).....	5	15	130	175	45	10
21.	Processing occupations.....	-	5	95	100	30	-
Machining, product fabricating, assembling and repairing occupations (25).....							
22.	5	20	130	10	50	25
23.	Construction trades occupations.....	20	25	60	75	205	40
24.	Transport equipment operating occupations...	35	60	100	50	30	-
25.	Other (26).....	20	20	70	25	30	-
26.	Females - All occupations (22).....	125	175	670	255	460	100
Managerial, administrative and related occupations.....							
27.	5	25	50	15	10	5
28.	Teaching and related occupations.....	-	15	85	5	35	20
29.	Occupations in medicine and health.....	15	5	55	15	15	-
Technological, social, religious, artistic and related occupations (23).....							
30.	5	30	45	-	30	5
31.	Clerical and related occupations.....	45	25	205	55	160	35
32.	Sales occupations.....	20	10	65	40	55	10
33.	Service occupations.....	35	55	135	100	105	20
34.	Primary occupations (24).....	5	-	20	10	20	-
35.	Processing occupations.....	-	-	-	-	5	-
Machining, product fabricating, assembling and repairing occupations (25).....							
36.	-	-	5	10	20	-
37.	Construction trades occupations.....	-	-	5	5	-	-
38.	Transport equipment operating occupations...	-	-	-	5	5	-
39.	Other (26).....	-	5	-	-	-	-
by sex and class of worker							
40.	Males - All classes of worker (22) (27).....	250	275	1,065	590	605	115
41.	Paid workers (28).....	230	265	985	540	560	105
42.	Self-employed (29).....	10	10	80	45	45	5
43.	Females - All classes of worker (22) (27).....	130	180	670	255	460	100
44.	Paid workers (28).....	120	170	640	210	440	100
45.	Self-employed (29).....	-	-	15	30	15	-

See note(s) and footnote(s) on foldout at end of publication.

Certaines caractéristiques des divisions de recensement et subdivisions de recensement,
recensement de 1986 - données-échantillon (20%)

Pointe-à-la-Croix, SD	Port-Daniel-Partie-Est, CT	Port-Daniel-Partie-Ouest, CT	Restigouche 1, R	Ristigouche, CT	Ristigouche-Partie-Sud-Est, CT	Caractéristiques	N°
CARACTÉRISTIQUES DE LA POPULATION (fin)							
625	345	400	345	100	20	Population active totale de 15 ans et plus.....	1.
65	45	50	115	15	5	Sans objet (20).....	2.
selon les divisions d'industries (21)							
555	300	350	230	90	15	Toutes les industries (22).....	3.
40	25	95	5	20	-	Industries primaires (divisions A, B, C et D).....	4.
35	95	70	10	10	-	Industries manufacturières (division E).....	5.
40	30	15	5	-	5	Industries de la construction (division F).....	6.
						Industries du transport, de l'entreposage, des communications et autres services publics (divisions G et H).....	7.
65	15	25	5	10	-	Industries du commerce (divisions I et J).....	8.
155	35	25	5	35	-	Industries des finances, des assurances et des agences immobilières (div. K et L).....	9.
5	15	15	5	-	-	Industries des services gouvernementaux (division N).....	10.
40	20	25	170	-	-	Autres industries de services (divisions M, O, P, Q et R).....	11.
170	50	85	30	10	10		
selon le sexe et les grands groupes de professions (21)							
315	200	220	155	70	10	Hommes - Toutes les professions (22).....	12.
-	5	10	10	5	-	Directeurs, gérants, administrateurs et personnel assimilé.....	13.
-	5	10	-	-	5	Enseignants et personnel assimilé.....	14.
5	-	-	-	-	-	Médecine et santé.....	15.
10	5	-	5	5	-	Professions technologiques, sociales, religieuses, artistiques et personnel assimilé (23).....	16.
20	10	-	5	-	-	Employés de bureau et trav. assimilés.....	17.
60	10	20	-	-	-	Travailleurs spécialisés dans la vente.....	18.
45	15	5	25	5	-	Travailleurs spécialisés dans les services.....	19.
40	20	100	35	10	-	Travailleurs du secteur primaire (24).....	20.
15	25	20	-	5	-	Travailleurs des industries de transformation.....	21.
5	30	15	10	10	-	Usineurs, travailleurs spécialisés dans la fabrication, le montage et la réparation de produits (25).....	22.
55	50	20	50	10	-	Travailleurs du bâtiment.....	23.
60	5	25	5	10	-	Personnel d'exploitation des transports.....	24.
10	20	5	5	5	5	Autres (26).....	25.
245	105	130	75	20	5	Femmes - Toutes les professions (22).....	26.
15	-	20	5	-	-	Directeurs, gérants, administrateurs et personnel assimilé.....	27.
35	-	15	5	-	5	Enseignants et personnel assimilé.....	28.
25	-	-	5	-	-	Médecine et santé.....	29.
10	5	-	5	-	-	Professions technologiques, sociales, religieuses, artistiques et personnel assimilé (23).....	30.
40	45	20	15	20	-	Employés de bureau et trav. assimilés.....	31.
35	-	5	-	-	-	Travailleurs spécialisés dans la vente.....	32.
55	20	30	15	-	-	Travailleurs spécialisés dans les services.....	33.
-	-	5	10	-	-	Travailleurs du secteur primaire (24).....	34.
5	30	30	-	-	-	Travailleurs des industries de transformation.....	35.
10	-	-	5	-	-	Usineurs, travailleurs spécialisés dans la fabrication, le montage et la réparation de produits (25).....	36.
-	5	5	5	-	-	Travailleurs du bâtiment.....	37.
5	-	-	-	-	-	Personnel d'exploitation des transports.....	38.
-	-	-	5	-	-	Autres (26).....	39.
selon le sexe et la catégorie de travailleurs							
315	200	220	160	70	10	Hommes - Toutes les catégories de travailleurs (22) (27).....	40.
270	170	160	155	60	10	Travailleurs rémunérés (28).....	41.
40	25	55	5	10	-	Travailleurs autonomes (29).....	42.
240	105	130	70	20	5	Femmes - Toutes les catégories de travailleuses (22) (27).....	43.
220	105	125	75	10	5	Travailleuses rémunérées (28).....	44.
20	-	5	-	5	-	Travailleuses autonomes (29).....	45.

Voir note et renvoi(s) sur l'encart à la fin de la publication.

Selected Characteristics for Census Divisions and Census Subdivisions, 1986 Census - 20% Sample Data

No.	Characteristics	Metépédia, P	New Carlisle, SD	New Richmond, V	Nouvelle, SD	Paspébiac, SD	Paspébiac-Duest, SD
DWELLING CHARACTERISTICS							
1.	Total number of occupied private dwellings.....	265	520	1,320	675	895	240
2.	Average number of rooms per dwelling.....	5.7	6.4	5.9	6.3	6.0	6.0
3.	Average value of dwelling (30).....	\$ 43,618	\$ 37,058	\$ 40,961	\$ 39,483	\$ 40,521	\$ 40,415
by period of construction							
4.	Before 1946.....	75	215	315	175	195	60
5.	1946 - 1960.....	25	115	225	160	185	20
6.	1961 - 1970.....	55	60	325	95	185	80
7.	1971 - 1980.....	70	105	350	190	265	65
8.	1981 - 1986 (11).....	35	30	115	55	65	20
9.	Dwellings with central heating (31) Total.....	225	420	1,250	595	755	220
Dwellings by principal heating fuel							
10.	Gas (32).....	-	-	-	-	5	-
11.	Electricity (33).....	170	270	880	365	580	150
12.	Oil (34).....	30	75	205	110	75	25
13.	Other fuels (35).....	65	180	240	200	235	65
HOUSEHOLD CHARACTERISTICS							
14.	Total number of private households.....	260	520	1,320	675	895	240
15.	Average number of persons per room.....	0.5	0.5	0.5	0.5	0.5	0.5
Tenant one-family households without additional persons (36)							
16.	Total.....	50	65	210	80	90	25
17.	Average gross rent (monthly).....	\$ 278	\$ 325	\$ 297	\$ 273	\$ 472	\$ 328
18.	Gross rent >= 30% of household income (37).....	15	50	50	20	60	30
Owner one-family households without additional persons (36)							
19.	Total.....	135	245	740	380	585	130
20.	Average major payments for owners (monthly).....	\$ 296	\$ 301	\$ 317	\$ 262	\$ 274	\$ 306
21.	Owner's major payments >= 30% of household income (37).....	15	50	45	30	55	20
1985 INCOME CHARACTERISTICS							
Total income (38)							
by sex and income group							
22.	Males 15 years and over with income.....	300	495	1,410	790	1,025	260
23.	Under \$1,000 (39).....	-	30	15	50	50	30
24.	\$ 1,000 - \$ 2,999.....	10	20	125	25	85	20
25.	3,000 - 4,999.....	20	55	85	25	85	35
26.	5,000 - 6,999.....	10	70	130	65	125	30
27.	7,000 - 9,999.....	25	80	150	125	140	40
28.	10,000 - 14,999.....	40	25	200	120	160	35
29.	15,000 - 19,999.....	60	30	130	140	130	10
30.	20,000 - 24,999.....	40	45	130	125	65	10
31.	25,000 - 29,999.....	35	55	125	40	90	25
32.	30,000 - 34,999.....	25	35	75	25	30	5
33.	35,000 and over.....	30	60	235	45	70	10
34.	Average income.....	\$ 19,568	\$ 16,817	\$ 19,702	\$ 15,675	\$ 14,786	\$ 11,603
35.	Median income.....	\$ 16,434	\$ 9,886	\$ 14,870	\$ 14,343	\$ 10,837	\$ 7,832
36.	Standard error of average income.....	\$ 1,493	\$ 1,341	\$ 988	\$ 896	\$ 897	\$ 1,413
37.	Females 15 years and over with income.....	205	355	1,160	510	855	225
38.	Under \$1,000 (39).....	10	50	65	50	30	5
39.	\$ 1,000 - \$ 2,999.....	5	30	130	55	155	5
40.	3,000 - 4,999.....	35	25	150	80	90	35
41.	5,000 - 6,999.....	30	65	165	110	175	45
42.	7,000 - 9,999.....	50	85	230	105	160	50
43.	10,000 - 14,999.....	35	45	130	55	130	40
44.	15,000 - 19,999.....	20	30	105	25	65	25
45.	20,000 - 24,999.....	-	20	70	10	15	-
46.	25,000 - 29,999.....	5	5	35	5	10	5
47.	30,000 - 34,999.....	5	-	35	5	15	15
48.	35,000 and over.....	-	-	45	20	15	10
49.	Average income.....	\$ 9,887	\$ 8,668	\$ 10,806	\$ 8,461	\$ 8,622	\$ 11,512
50.	Median income.....	\$ 7,785	\$ 7,204	\$ 7,593	\$ 6,316	\$ 6,485	\$ 7,925
51.	Standard error of average income.....	\$ 959	\$ 802	\$ 598	\$ 733	\$ 511	\$ 1,259

See note(s) and footnote(s) on foldout at end of publication.

Certaines caractéristiques des divisions de recensement et subdivisions de recensement,
recensement de 1986 - données-échantillon (20%)

Pointe-à-la-Croix, SD	Port-Daniel-Partie-Est, CT	Port-Daniel-Partie-Ouest, CT	Restigouche 1, R	Restigouche, CT	Restigouche-Partie-Sud-Est, CT	Caractéristiques	N°
CARACTÉRISTIQUES DU LOGEMENT							
530	280	320	270	70	60	Nombre total de logements privés occupés.....	1.
5.5	6.3	6.0	6.1	7.0	5.9	Nombre moyen de pièces par logement.....	2.
\$ 36,922	\$ 38,912	\$ 34,366	\$ -	\$ 24,442	\$ 48,378	Valeur moyenne du logement (30).....	3.
selon la période de construction							
85	120	90	5	30	20	Avant 1946.....	4.
60	50	55	90	35	-	1946 - 1960.....	5.
85	25	70	70	-	5	1961 - 1970.....	6.
210	55	75	60	5	30	1971 - 1980.....	7.
85	30	30	35	-	10	1981 - 1985 (11).....	8.
440	200	190	215	50	55	Logements avec chauffage central (31) Total.....	9.
Logements selon le principal combustible utilisé pour le chauffage							
-	-	-	-	-	-	Gaz (32).....	10.
295	155	115	60	10	45	Électricité (33).....	11.
65	15	40	70	5	10	Huile (mazout) (34).....	12.
165	110	165	140	55	5	Autres combustibles (35).....	13.
CARACTÉRISTIQUES DU MÉNAGE							
530	280	320	275	70	60	Nombre total de ménages privés.....	14.
0.6	0.5	0.6	0.5	0.5	0.3	Nombre moyen de personnes par pièce.....	15.
Ménages unifamiliaux locataires sans autres personnes (36)							
\$ 105	\$ 25	\$ 40	\$ -	\$ -	\$ 15	Loyer brut moyen (mensuel).....	16.
\$ 422	\$ 334	\$ 250	\$ -	\$ -	\$ 318	Loyer brut >= 30% du revenu du ménage (37).....	17.
60	20	10	-	-	5		18.
Ménages unifamiliaux propriétaires sans autres personnes (36)							
265	165	155	-	35	25	Principales dépenses moyennes de propriété (mensuelles).....	19.
\$ 281	\$ 228	\$ 210	\$ -	\$ 122	\$ 162	Principales dépenses de propriété >= 30% du revenu du ménage (37).....	20.
30	25	20	-	5	-		21.
CARACTÉRISTIQUES DU REVENU - 1985							
Revenu total (38)							
selon le sexe et la tranche de revenu							
515	305	425	270	XXX	XXX	Hommes de 15 ans et plus ayant un revenu.....	22.
10	5	10	10	-	-	Moins de \$1,000 (39).....	23.
45	20	40	30	-	-	\$ 1,000 - \$ 2,999.....	24.
40	30	45	25	-	-	3,000 - 4,999.....	25.
80	45	75	55	-	-	5,000 - 6,999.....	26.
95	65	90	65	-	-	7,000 - 9,999.....	27.
105	65	45	30	-	-	10,000 - 14,999.....	28.
85	35	45	20	-	-	15,000 - 19,999.....	29.
25	20	15	10	-	-	20,000 - 24,999.....	30.
15	5	40	5	-	-	25,000 - 29,999.....	31.
10	10	5	-	-	-	30,000 - 34,999.....	32.
10	5	20	5	-	-	35,000 et plus.....	33.
\$ 12,608	\$ 11,435	\$ 11,814	\$ 9,490	\$ -	\$ -	Revenu moyen.....	34.
\$ 8,859	\$ 9,445	\$ 8,142	\$ 7,354	\$ -	\$ -	Revenu médian.....	35.
\$ 1,214	\$ 883	\$ 924	\$ 962	\$ -	\$ -	Erreur type du revenu moyen.....	36.
Femmes de 15 ans et plus ayant un revenu.....							
465	275	320	210	-	-	Moins de \$1,000 (39).....	37.
15	15	35	10	-	-	\$ 1,000 - \$ 2,999.....	38.
85	35	20	25	-	-	3,000 - 4,999.....	39.
40	70	45	20	-	-	5,000 - 6,999.....	40.
50	35	95	45	-	-	7,000 - 9,999.....	41.
120	90	90	65	-	-	10,000 - 14,999.....	42.
85	5	10	25	-	-	15,000 - 19,999.....	43.
10	10	15	15	-	-	20,000 - 24,999.....	44.
40	5	-	-	-	-	25,000 - 29,999.....	45.
15	-	-	5	-	-	30,000 - 34,999.....	46.
25	-	5	-	-	-	35,000 et plus.....	47.
-	-	-	-	-	-	Revenu moyen.....	48.
\$ 10,081	\$ 6,588	\$ 6,882	\$ 7,804	\$ -	\$ -	Revenu médian.....	49.
\$ 7,605	\$ 5,613	\$ 6,197	\$ 7,114	\$ -	\$ -	Erreur type du revenu moyen.....	50.
\$ 799	\$ 704	\$ 608	\$ 767	\$ -	\$ -		51.

Voir note et renvoi (s) sur l'encart à la fin de la publication.

Selected Characteristics for Census Divisions and Census Subdivisions, 1986 Census - 20% Sample Data

No.	Characteristics	Matapédia, P	New Carlisle, SD	New Richmond, V	Nouvelle, SD	Paspébiac, SD	Paspébiac-Ouest, SD
1985 INCOME CHARACTERISTICS (concluded)							
by composition of total income (40)							
1.	Total.....	100.0%	100.0%	100.0%	100.0%	100.0%	100.0%
2.	Employment income.....	74.8%	66.8%	76.2%	62.8%	64.6%	59.4%
3.	Government transfer payments.....	21.8%	26.7%	19.3%	30.3%	30.7%	35.3%
4.	Other income.....	3.4%	6.5%	4.4%	6.9%	4.7%	5.4%
Employment income (41)							
by sex and work activity in 1985							
Males							
5.	Worked full year, full time (42).....	110	115	510	125	185	30
6.	Average employment income.....	\$ 28,308	\$ 28,607	\$ 30,018	\$ 20,893	\$ 25,260	\$ 26,817
7.	Standard error of average employment income.....	\$ 2,776	\$ 2,803	\$ 1,281	\$ 1,805	\$ 2,918	\$ 1,320
8.	Worked part year or part time (43).....	155	165	530	405	455	75
9.	Average employment income.....	\$ 9,758	\$ 14,838	\$ 12,507	\$ 13,331	\$ 11,909	\$ 13,014
10.	Standard error of average employment income.....	\$ 1,275	\$ 2,299	\$ 1,768	\$ 1,285	\$ 1,001	\$ 3,115
Females							
11.	Worked full year, full time (42).....	30	40	230	75	125	30
12.	Average employment income.....	\$ 16,576	\$ 19,309	\$ 22,708	\$ 20,220	\$ 19,906	\$ 27,368
13.	Standard error of average employment income.....	\$ 2,574	\$ 2,422	\$ 1,410	\$ 2,937	\$ 1,640	\$ 3,616
14.	Worked part year or part time (43).....	100	110	485	160	325	65
15.	Average employment income.....	\$ 8,202	\$ 7,589	\$ 6,752	\$ 5,710	\$ 5,772	\$ 9,637
16.	Standard error of average employment income.....	\$ 1,071	\$ 933	\$ 601	\$ 1,006	\$ 596	\$ 1,551
17.	Family income - All census families.....	220	425	1,080	555	810	220
18.	Under \$5,000.....	-	90	40	25	55	10
19.	\$ 5,000 - \$ 9,999.....	15	20	70	40	50	35
20.	10,000 - 14,999.....	20	90	160	70	145	50
21.	15,000 - 19,999.....	25	20	110	135	120	35
22.	20,000 - 24,999.....	30	20	85	100	85	-
23.	25,000 - 29,999.....	15	50	90	55	130	25
24.	30,000 - 34,999.....	30	25	120	15	60	20
25.	35,000 - 39,999.....	25	35	100	20	40	5
26.	40,000 - 49,999.....	35	25	110	35	60	15
27.	50,000 and over.....	30	35	200	65	60	20
28.	Average income.....	\$ 32,030	\$ 22,403	\$ 33,199	\$ 25,711	\$ 24,742	\$ 22,606
29.	Median income.....	\$ 30,649	\$ 17,749	\$ 28,547	\$ 20,449	\$ 22,104	\$ 15,954
30.	Standard error of average income.....	\$ 2,282	\$ 1,859	\$ 1,523	\$ 1,609	\$ 1,202	\$ 2,060
Incidence of low income (37)							
31.	All economic families.....	220	445	1,095	555	790	210
32.	Low income economic families.....	20	165	170	90	180	60
33.	Incidence of low income (44).....	10.4%	37.4%	15.7%	15.5%	22.9%	27.7%
34.	All unattached individuals.....	50	130	260	140	135	30
35.	Low income unattached individuals.....	20	80	130	80	85	15
36.	Incidence of low income (44).....	40.2%	62.2%	49.8%	58.4%	63.3%	46.6%
37.	Total population in private households.....	785	1,640	4,075	2,010	3,065	720
38.	Persons in low income family units.....	110	710	720	390	750	185
39.	Incidence of low income (44).....	13.6%	43.2%	17.7%	19.3%	24.5%	25.5%
40.	Household income - All private households.....	265	520	1,325	670	895	240
41.	Under \$5,000.....	-	95	60	25	55	10
42.	\$ 5,000 - \$ 9,999.....	40	70	180	95	120	45
43.	10,000 - 14,999.....	25	70	205	85	140	45
44.	15,000 - 19,999.....	30	40	125	130	110	45
45.	20,000 - 24,999.....	25	40	90	110	80	5
46.	25,000 - 29,999.....	15	45	100	60	120	20
47.	30,000 - 34,999.....	35	30	130	15	85	15
48.	35,000 - 39,999.....	25	45	105	20	40	-
49.	40,000 - 49,999.....	35	45	110	45	70	20
50.	50,000 and over.....	35	40	220	85	70	25
51.	Average income.....	\$ 29,550	\$ 21,666	\$ 30,320	\$ 25,168	\$ 24,473	\$ 23,969
52.	Median income.....	\$ 27,199	\$ 15,666	\$ 25,366	\$ 19,384	\$ 21,654	\$ 17,399
53.	Standard error of average income.....	\$ 2,304	\$ 1,634	\$ 1,367	\$ 1,553	\$ 1,147	\$ 2,323

See note(s) and footnote(s) on foldout at end of publication.

Certaines caractéristiques des divisions de recensement et subdivisions de recensement,
recensement de 1986 - données-échantillon (20%)

Pointe-à-la-Croix, SD	Port-Daniel-Partie-Est, CT	Port-Daniel-Partie-Ouest, CT	Restigouche 1, R	Ristigouche, CT	Ristigouche-Partie-Sud-Est, CT	Caractéristiques	N°
CARACTÉRISTIQUES DU REVENU - 1985							
(fin)							
selon la composition du revenu total (40)							
100.0%	100.0%	100.0%	100.0%	XXX	XXX	Total.....	1.
62.0%	45.4%	50.6%	47.9%			Revenu d'emploi.....	2.
34.8%	52.5%	45.6%	50.9%			Transferts gouvernementaux.....	3.
3.2%	2.1%	3.7%	1.2%			Autres revenus.....	4.
Revenu d'emploi (41)							
selon le sexe et le travail en 1985							
Hommes							
115	20	50	30			Travaillé toute l'année à plein temps (42).....	5.
\$ 18,752	\$ 24,423	\$ 17,660	\$ 18,784			Revenu moyen d'emploi.....	6.
\$ 1,664	\$ 4,283	\$ 3,053	\$ 3,061			Erreur type du revenu moyen d'emploi.....	7.
175	150	170	135			Travaillé une partie de l'année ou à temps partiel (43).....	8.
\$ 9,586	\$ 7,371	\$ 12,064	\$ 6,919			Revenu moyen d'emploi.....	9.
\$ 3,085	\$ 864	\$ 1,551	\$ 1,186			Erreur type du revenu moyen d'emploi.....	10.
Femmes							
95	5	15	15			Travaillé toute l'année à plein temps (42).....	11.
\$ 19,723	\$ 39,000	\$ 22,391	\$ 15,707			Revenu moyen d'emploi.....	12.
\$ 1,742	\$ -	\$ 3,228	\$ 3,004			Erreur type du revenu moyen d'emploi.....	13.
135	105	110	60			Travaillé une partie de l'année ou à temps partiel (43).....	14.
\$ 8,115	\$ 4,216	\$ 2,669	\$ 5,294			Revenu moyen d'emploi.....	15.
\$ 1,203	\$ 845	\$ 456	\$ 1,686			Erreur type du revenu moyen d'emploi.....	16.
Revenu de la famille -							
Toutes les familles de recensement.....							17.
45	15	15	15			Moins de \$5,000.....	18.
65	35	45	55			\$ 5,000 - \$ 9,999.....	19.
50	55	65	45			10,000 - 14,999.....	20.
65	40	35	40			15,000 - 19,999.....	21.
55	25	15	15			20,000 - 24,999.....	22.
40	30	20	10			25,000 - 29,999.....	23.
25	20	20	10			30,000 - 34,999.....	24.
35	-	25	5			35,000 - 39,999.....	25.
30	15	20	5			40,000 - 49,999.....	26.
15	5	15	5			50,000 et plus.....	27.
\$ 21,949	\$ 19,208	\$ 21,521	\$ 16,147			Revenu moyen.....	28.
\$ 19,218	\$ 16,205	\$ 16,749	\$ 12,749			Revenu médian.....	29.
\$ 1,686	\$ 1,693	\$ 1,683	\$ 1,692			Erreur type du revenu moyen.....	30.
Fréquence des unités à faible revenu (37)							
435	240	270	-			Toutes les familles économiques.....	31.
130	70	80	-			Familles économiques à faible revenu.....	32.
29.9%	29.0%	29.6%	-			Fréquence des unités à faible revenu (44).....	33.
145	40	80	-			Toutes les personnes seules.....	34.
100	25	50	-			Personnes seules à faible revenu.....	35.
67.8%	59.0%	63.5%	-			Fréquence des unités à faible revenu (44).....	36.
1,650	900	1,160	-			Population totale dans les ménages privés.....	37.
525	315	385	-			Personnes dans les unités familiales à faible revenu.....	38.
31.7%	35.0%	33.0%	-			Fréquence des unités à faible revenu (44).....	39.
530	280	325	270			Revenu des ménages - Tous les ménages privés.....	40.
80	20	10	20			Moins de \$5,000.....	41.
105	65	90	95			\$ 5,000 - \$ 9,999.....	42.
70	50	45	55			10,000 - 14,999.....	43.
65	55	35	40			15,000 - 19,999.....	44.
40	35	30	15			20,000 - 24,999.....	45.
55	30	30	15			25,000 - 29,999.....	46.
25	15	25	10			30,000 - 34,999.....	47.
30	5	25	5			35,000 - 39,999.....	48.
40	10	15	5			40,000 - 49,999.....	49.
25	5	15	-			50,000 et plus.....	50.
\$ 20,893	\$ 18,155	\$ 20,858	\$ 15,054			Revenu moyen.....	51.
\$ 16,374	\$ 16,018	\$ 17,399	\$ 11,624			Revenu médian.....	52.
\$ 1,673	\$ 1,471	\$ 1,576	\$ 1,409			Erreur type du revenu moyen.....	53.

Voir nota et renvoi (s) sur l'encart à la fin de la publication.

Selected Characteristics for Census Divisions and Census Subdivisions, 1986 Census - 20% Sample Data

No.	Characteristics	Saint-Alexis-de-Matépédia, P	Saint-Alphonse, SD	Saint-Elzéar, SD	Saint-François-d'Assise, P	Saint-Godefroi, CT	Saint-Jules, SD
POPULATION CHARACTERISTICS							
1.	Total population (including institutional residents).....	850	920	595	940	585	425
2.	Total population (non-institutional) (1).....	935	855	610	885	615	365
by home language							
3.	Single responses.....	895	855	610	885	585	280
4.	English.....	25	10	-	-	20	190
5.	French.....	870	845	605	890	565	90
6.	Non-official languages.....	-	-	-	-	-	-
7.	Italian.....	-	-	-	-	-	-
8.	Greek.....	-	-	-	-	-	-
9.	Spanish.....	-	-	-	-	-	-
10.	Portuguese.....	-	-	-	-	-	-
11.	Chinese.....	-	-	-	-	-	-
12.	Other languages.....	-	-	-	-	-	-
13.	Multiple responses.....	40	5	-	-	30	90
by official language							
14.	English only.....	-	-	-	-	20	130
15.	French only.....	790	690	585	845	430	45
16.	Both English and French.....	145	165	40	40	170	190
17.	Neither English nor French.....	-	-	-	-	-	-
by ethnic origin							
18.	Single origins.....	890	845	605	890	610	265
19.	British (2).....	55	5	5	15	35	160
20.	French (3).....	835	835	600	880	570	95
21.	Italian.....	-	-	-	-	-	-
22.	Jewish.....	-	-	-	-	-	-
23.	Aboriginal peoples.....	-	-	-	-	-	10
24.	Greek.....	-	-	-	-	-	-
25.	Black.....	-	-	-	-	-	-
26.	Other single origins.....	-	-	-	-	-	-
27.	Multiple origins (4).....	50	10	-	-	10	100
by citizenship							
28.	Canadian citizenship (5).....	935	860	605	890	620	365
29.	Citizenship other than Canadian (6).....	-	-	-	-	-	-
by place of birth							
30.	Non-immigrant population (7).....	930	855	605	885	615	365
31.	Born in province of residence.....	740	830	590	770	595	340
32.	Immigrant population.....	5	5	-	-	-	-
33.	United States of America.....	-	-	-	-	-	-
34.	Other Americas (8).....	-	-	-	-	-	-
35.	United Kingdom.....	-	-	-	-	-	-
36.	Other Europe (9).....	5	5	-	-	-	-
37.	Africa.....	-	-	-	-	-	-
38.	Asia.....	-	-	-	-	-	-
39.	Other (10).....	-	-	-	-	-	-
40.	Total immigrant population.....	5	-	-	-	-	-
by period of immigration							
41.	Before 1946.....	-	-	-	-	-	-
42.	1946 - 1966.....	5	-	-	-	-	-
43.	1967 - 1977.....	-	-	-	-	-	-
44.	1978 - 1982.....	-	5	-	-	-	-
45.	1983 - 1986 (11).....	-	-	-	-	-	-
by age at immigration							
46.	0 - 4 years.....	-	-	-	-	-	-
47.	5 - 19 years.....	5	-	-	-	-	-
48.	20 years and over.....	-	-	-	-	-	-
49.	Total population 5 years and over.....	850	785	555	805	590	330
by mobility status							
50.	Non-movers.....	645	610	375	590	470	180
51.	Movers.....	200	175	185	210	120	150
52.	Non-migrants (12).....	65	100	65	140	80	60
53.	Migrants (13).....	135	70	120	75	35	90
54.	From same census division.....	5	10	25	5	-	35
55.	From same province.....	90	60	90	70	40	35
56.	From different province.....	40	-	10	-	-	15
57.	From outside Canada.....	-	-	-	-	-	-

See note(s) and footnote(s) on foldout at end of publication.

Certaines caractéristiques des divisions de recensement et subdivisions de recensement,
recensement de 1986 - données-échantillon (20%)

Saint-Omer, P	Saint-Siméon, P	Sainte-Germaine-de-l'Anse-aux-Geoscons, P	Shigawake, SD	Brome	Abercorn, VL	Caractéristiques	N°
				CD/DR			
						CARACTÉRISTIQUES DE LA POPULATION	
						Population totale (y compris les pensionnaires d'institution).....	1.
1,340	1,300	1,425	490	18,045	340	Population totale (sauf les pensionnaires d'institution) (1).....	2.
1,460	1,370	1,355	480	17,770	400		
						selon la langue parlée à la maison	
1,430	1,355	1,320	450	16,800	375	Réponses uniques.....	3.
40	5	-	215	7,830	190	Anglais.....	4.
1,390	1,355	1,325	230	6,845	185	Français.....	5.
-	-	-	-	120	-	Langues non officielles.....	6.
-	-	-	-	5	-	Italien.....	7.
-	-	-	-	-	-	Grec.....	8.
-	-	-	-	-	-	Espagnol.....	9.
-	-	-	-	-	-	Portugais.....	10.
-	-	-	-	-	-	Chinois.....	11.
-	-	-	-	120	-	Autres langues.....	12.
30	15	35	30	870	25	Réponses multiples.....	13.
						selon la langue officielle	
5	5	-	155	4,490	110	Anglais seulement.....	14.
1,270	1,165	1,195	170	4,690	65	Français seulement.....	15.
185	205	160	155	8,345	225	Anglais et français.....	16.
-	-	-	-	40	-	Ni l'anglais ni le français.....	17.
						selon l'origine ethnique	
1,445	1,345	1,325	405	14,070	225	Origines uniques.....	18.
45	55	45	160	4,320	95	Britannique (2).....	19.
1,400	1,280	1,250	245	8,910	105	Français (3).....	20.
-	-	-	-	55	-	Italien.....	21.
-	-	-	-	50	5	Juif.....	22.
-	-	5	-	20	-	Autochtones.....	23.
-	-	-	-	5	-	Grec.....	24.
-	-	-	-	-	-	Noir.....	25.
5	5	30	-	720	25	Autres origines uniques.....	26.
15	30	25	75	3,695	170	Origines multiples (4).....	27.
						selon la citoyenneté	
1,460	1,375	1,355	480	17,545	385	Citoyenneté canadienne (5).....	28.
-	-	-	-	225	15	Citoyenneté autre que canadienne (6).....	29.
						selon le lieu de naissance	
1,465	1,370	1,355	470	16,325	365	Population non immigrante (7).....	30.
1,410	1,330	1,335	455	15,480	325	Née dans la province de résidence.....	31.
-	5	-	10	1,445	30	Population immigrante.....	32.
-	-	-	-	400	10	États-Unis d'Amérique.....	33.
-	-	-	-	35	-	Autres Amériques (8).....	34.
-	-	-	10	350	15	Royaume-Uni.....	35.
-	5	-	-	630	5	Autres Europees (9).....	36.
-	-	-	-	20	-	Afrique.....	37.
-	-	-	-	15	-	Asie.....	38.
-	-	-	-	-	-	Autres (10).....	39.
-	5	-	5	1,440	35	Population immigrante totale.....	40.
						selon la période d'immigration	
-	-	-	-	315	5	Avant 1945.....	41.
-	-	-	10	740	15	1945 - 1966.....	42.
-	5	-	-	270	10	1967 - 1977.....	43.
-	-	-	-	60	5	1978 - 1982.....	44.
-	-	-	-	60	-	1983 - 1986 (11).....	45.
						selon l'âge à l'immigration	
-	-	-	-	330	10	0 - 4 ans.....	46.
-	-	-	-	330	-	5 - 19 ans.....	47.
-	5	-	10	780	20	20 ans et plus.....	48.
1,320	1,255	1,270	450	15,470	345	Population totale de 5 ans et plus.....	49.
						selon la mobilité	
805	980	1,085	415	10,135	230	Personnes n'ayant pas déménagé.....	50.
510	280	185	35	6,335	115	Personnes ayant déménagé.....	51.
295	160	150	20	2,465	40	Non-migrants (12).....	52.
215	115	40	15	3,865	70	Migrants (13).....	53.
105	40	10	5	520	15	De la même division de recensement.....	54.
80	75	25	5	3,050	55	De la même province.....	55.
25	-	-	-	205	-	D'une province différente.....	56.
-	-	-	-	85	5	De l'extérieur du Canada.....	57.

Voir note et renvoi(s) sur l'encart à la fin de la publication.

Selected Characteristics for Census Divisions and Census Subdivisions, 1986 Census - 20% Sample Data

No.	Characteristics	Saint-Alexis-de-Matapédia, P	Saint-Alphonse, SD	Saint-Elzéar, SD	Saint-François-d'Assise, P	Saint-Godefroi, CT	Saint-Jules, SD
POPULATION CHARACTERISTICS (continued)							
1.	Total population 15 years and over.....	680	645	465	650	475	290
by highest level of schooling							
2.	Less than Grade 9 (14).....	225	225	175	295	170	95
3.	Grades 9-13 - Without secondary certificate...	200	145	65	200	115	80
4.	- With secondary certificate.....	75	125	55	90	75	50
5.	Trades certificate or diploma.....	20	25	50	10	25	10
Other non-university education only (15)							
6.	- Without certificate.....	35	10	35	5	20	-
7.	- With certificate (16).....	55	75	45	40	45	30
8.	University (17) - Without degree.....	30	30	25	10	10	10
9.	- With degree.....	45	15	15	-	15	5
by sex and major field of study							
10.	Males with postsecondary (18) qualifications...	60	65	70	25	45	40
11.	Educational, recreational and counselling services.....	15	10	5	-	5	-
12.	Fine and applied arts.....	-	-	-	-	-	-
13.	Humanities and related fields.....	5	-	5	-	-	5
14.	Social sciences and related fields.....	10	5	-	5	-	-
15.	Commerce, management and business admin.	-	5	-	-	-	5
16.	Agricultural and biological sciences/technologies.....	5	5	-	-	5	5
17.	Engineering and applied sciences.....	-	-	-	5	-	-
18.	Engineering and applied science technologies and trades.....	20	30	55	15	35	25
19.	Health professions, sciences and tech.	-	-	-	-	-	-
20.	Mathematics and physical sciences.....	5	5	-	5	-	-
21.	All other (19).....	-	-	-	-	-	-
22.	Females with postsecondary (18) qualifications.	80	75	65	35	55	20
23.	Educational, recreational and counselling services.....	45	30	25	10	30	-
24.	Fine and applied arts.....	15	5	15	-	-	-
25.	Humanities and related fields.....	-	5	-	-	10	-
26.	Social sciences and related fields.....	10	-	-	-	-	10
27.	Commerce, management and business admin.	5	15	20	5	5	10
28.	Agricultural and biological sciences/technologies.....	-	5	-	10	5	-
29.	Engineering and applied sciences.....	10	-	-	-	-	-
30.	Engineering and applied science technologies and trades.....	-	-	-	5	-	-
31.	Health professions, sciences and tech.	-	10	5	-	5	5
32.	Mathematics and physical sciences.....	-	10	-	-	-	-
33.	All other (19).....	-	-	-	-	5	-
by labour force activity							
34.	Males - 15 years and over.....	335	340	255	335	245	165
35.	In the labour force.....	160	245	140	195	175	100
36.	Employed.....	120	205	100	95	130	55
37.	Unemployed.....	40	45	40	100	45	45
38.	Participation rate.....	47.8	72.1	54.9	58.2	71.4	60.6
39.	Married (excludes separated).....	56.5	75.6	46.9	68.1	78.6	78.9
40.	Unemployment rate.....	25.0	18.4	28.6	51.3	25.7	45.0
41.	Females - 15 years and over.....	345	305	215	320	225	120
42.	In the labour force.....	130	155	90	110	80	60
43.	Employed.....	90	120	65	25	65	45
44.	Unemployed.....	35	40	25	85	15	15
45.	Participation rate.....	37.7	50.8	41.9	34.4	35.6	50.0
46.	Married (excludes separated).....	44.2	47.6	50.0	36.2	46.4	61.1
47.	Unemployment rate.....	26.9	25.8	27.8	77.3	18.8	25.0
48.	Both sexes - Participation rate.....	42.3	62.8	49.5	46.9	54.3	56.1
49.	15-24 years.....	23.1	72.7	61.1	42.3	22.2	46.7
50.	25 years and over.....	48.2	58.4	47.3	47.1	59.7	58.1
51.	Married (excludes separated).....	48.9	61.4	47.6	51.6	62.5	69.4
52.	Unemployment rate.....	25.9	21.0	28.3	60.7	21.6	40.6
53.	15-24 years.....	66.7	25.0	27.3	81.8	100.0	57.1
54.	25 years and over.....	22.6	17.5	25.7	57.1	17.4	36.0

See note(s) and footnote(s) on foldout at end of publication.

Certaines caractéristiques des divisions de recensement et subdivisions de recensement,
recensement de 1986 - données-échantillon (20%)

Saint-Omer, P	Saint-Siméon, P	Sainte-Germaine-de-l'Anse-aux-Gecons, P	Shigawake, SD	Brome	Abercorn, VL	Caractéristiques	N°
						CD/OR	
						CARACTÉRISTIQUES DE LA POPULATION (suite)	
1,050	1,055	1,045	375	13,855	280	Population totale de 15 ans et plus.....	1.
						selon le plus haut niveau de scolarité atteint	
275	375	380	145	3,160	65	N'ayant pas atteint la 9e année(14).....	2.
285	200	295	110	3,280	35	9e-13e année - Sans certificat d'études secondaires.....	3.
160	165	150	60	2,175	50	- Avec certificat d'études secondaires.....	4.
80	55	45	15	585	15	Certificat ou diplôme d'une école de métiers. Autres études non universitaires seulement(15)	5.
55	45	55	10	810	40	- Sans certificat.....	6.
100	135	45	5	1,610	35	- Avec certificat(16).....	7.
45	30	55	30	1,010	35	Études universitaires(17) - Sans grade.....	8.
60	45	20	-	1,115	15	- Avec grade.....	9.
						selon le sexe et le principal domaine d'études	
135	135	95	35	2,100	30	Hommes ayant terminé des études postsecondaires(18).....	10.
15	5	5	5	130	5	Enseignement, loisirs et orientation.....	11.
-	-	-	-	70	5	Beaux-arts et arts appliqués.....	12.
10	5	-	-	145	-	Lettres, sciences humaines et disciplines connexes.....	13.
10	-	10	-	150	-	Sciences sociales et disciplines connexes.....	14.
5	10	10	-	350	5	Commerce, gestion et admin. des affaires.....	15.
10	5	-	-	110	-	Sciences et techniques agricoles et biologiques.....	16.
-	-	5	-	135	-	Génie et sciences appliquées.....	17.
75	100	55	20	820	10	Techniques et métiers du génie et des sciences appliquées.....	18.
-	5	-	5	80	-	Professions, sciences et techn. de la santé.....	19.
5	-	5	-	100	-	Mathématiques et sciences physiques.....	20.
-	5	5	-	5	-	Autres disciplines(19).....	21.
150	125	65	10	1,890	35	Femmes ayant terminé des études postsecondaires(18).....	22.
45	50	30	5	405	15	Enseignement, loisirs et orientation.....	23.
5	10	5	-	110	5	Beaux-arts et arts appliqués.....	24.
10	-	5	5	160	5	Lettres, sciences humaines et disciplines connexes.....	25.
15	5	-	-	160	-	Sciences sociales et disciplines connexes.....	26.
10	30	10	-	560	5	Commerce, gestion et admin. des affaires.....	27.
25	5	5	-	85	5	Sciences et techniques agricoles et biologiques.....	28.
-	-	-	-	25	-	Génie et sciences appliquées.....	29.
5	5	5	-	25	-	Techniques et métiers du génie et des sciences appliquées.....	30.
35	20	10	-	315	-	Professions, sciences et techn. de la santé.....	31.
-	5	-	-	15	-	Mathématiques et sciences physiques.....	32.
-	-	-	-	15	-	Autres disciplines(19).....	33.
						selon l'activité	
530	540	525	205	6,940	135	Hommes - 15 ans et plus.....	34.
365	310	250	130	4,800	95	Faisant partie de la population active.....	35.
305	235	185	80	4,445	75	Occupés.....	36.
65	75	70	45	460	20	En chômage.....	37.
68.9	57.4	47.6	63.4	70.6	70.4	Taux d'activité.....	38.
69.3	59.4	55.7	75.2	74.4	75.0	Mariés (ne comprend pas les séparés).....	39.
17.8	24.2	28.0	34.6	8.4	21.1	Taux de chômage.....	40.
520	510	520	170	6,915	145	Femmes - 15 ans et plus.....	41.
240	245	200	50	3,325	70	Faisant partie de la population active.....	42.
215	195	150	25	2,785	50	Occupées.....	43.
20	50	45	25	535	10	En chômage.....	44.
46.2	48.0	38.5	29.4	48.1	48.3	Taux d'activité.....	45.
44.6	51.4	42.9	34.8	50.3	38.9	Mariées (ne comprend pas les séparés).....	46.
8.3	20.4	22.5	50.0	16.1	14.3	Taux de chômage.....	47.
57.1	52.1	42.4	48.0	59.4	58.9	Les deux sexes - Taux d'activité.....	48.
67.4	59.0	41.8	38.5	60.6	80.0	15-24 ans.....	49.
54.5	50.6	43.5	48.4	59.1	53.3	25 ans et plus.....	50.
57.3	54.6	49.6	56.8	62.4	55.9	Marié(e)s (ne comprend pas les séparé(e)s).....	51.
14.2	22.7	25.8	38.9	12.2	18.2	Taux de chômage.....	52.
16.1	34.8	34.8	60.0	18.9	12.5	15-24 ans.....	53.
13.3	19.5	23.9	36.7	10.7	16.7	25 ans et plus.....	54.

Voir nota et renvoi(s) sur l'encart à la fin de la publication.

Selected Characteristics for Census Divisions and Census Subdivisions, 1986 Census - 20% Sample Data

No.	Characteristics	Saint-Alexis-de-Matapédia, P	Saint-Alphonse, SD	Saint-Elzéar, SD	Saint-François-d'Assise, P	Saint-Godefroi, CT	Saint-Jules, SD
POPULATION CHARACTERISTICS (concluded)							
1.	Total labour force 15 years and over.....	290	405	230	305	250	160
2.	Not applicable (20).....	5	20	20	60	15	10
by industry divisions (21)							
3.	All industries (22).....	285	380	205	240	240	150
4.	Primary industries (Divisions A, B, C and D)...	35	90	70	115	95	5
5.	Manufacturing industries (Division E).....	10	65	25	15	40	15
6.	Construction industries (Division F).....	20	20	10	15	5	15
Transportation, storage, communication and other utility industries (Divisions G and H).....							
7.		10	30	-	15	10	20
8.	Trade industries (Divisions I and J).....	70	40	15	30	35	15
9.	Finance, insurance and real estate industries (Divisions K and L).....	15	10	-	5	5	5
10.	Government service industries (Division N)...	5	25	5	10	15	5
11.	Other service industries (Divisions M, O, P, Q and R).....	125	95	70	35	65	70
by sex and occupation major groups (21)							
12.	Males - All occupations (22).....	155	235	115	170	165	95
Managerial, administrative and related occupations.....							
13.		15	10	-	5	-	10
14.	Teaching and related occupations.....	15	5	-	-	5	-
15.	Occupations in medicine and health.....	-	-	-	-	5	-
Technological, social, religious, artistic and related occupations (23).....							
16.		15	10	5	10	5	20
17.	Clerical and related occupations.....	15	-	-	5	-	5
18.	Sales occupations.....	20	20	-	-	15	5
19.	Service occupations.....	15	-	-	15	5	-
20.	Primary occupations (24).....	15	70	55	105	65	-
21.	Processing occupations.....	-	45	15	-	-	5
Machining, product fabricating, assembling and repairing occupations (25).....							
22.		25	10	15	5	25	-
23.	Construction trades occupations.....	5	30	-	20	10	20
24.	Transport equipment operating occupations...	5	30	25	5	10	20
25.	Other (26).....	5	10	-	-	15	5
26.	Females - All occupations (22).....	130	140	90	75	75	55
Managerial, administrative and related occupations.....							
27.		5	-	-	15	10	-
28.	Teaching and related occupations.....	35	25	15	5	15	-
29.	Occupations in medicine and health.....	-	5	5	-	-	10
Technological, social, religious, artistic and related occupations (23).....							
30.		20	10	-	-	-	5
31.	Clerical and related occupations.....	30	40	15	20	15	25
32.	Sales occupations.....	5	10	5	5	5	-
33.	Service occupations.....	25	45	45	20	10	20
34.	Primary occupations (24).....	5	5	5	-	10	-
35.	Processing occupations.....	-	-	-	-	-	-
Machining, product fabricating, assembling and repairing occupations (25).....							
36.		10	5	-	5	-	-
37.	Construction trades occupations.....	-	-	-	-	-	-
38.	Transport equipment operating occupations...	-	-	-	-	-	-
39.	Other (26).....	-	-	-	-	5	-
by sex and class of worker							
40.	Males - All classes of worker (22) (27).....	155	240	120	165	165	95
41.	Paid workers (28).....	135	210	110	155	135	95
42.	Self-employed (29).....	25	20	5	10	25	-
43.	Females - All classes of worker (22) (27).....	130	140	90	75	75	60
44.	Paid workers (28).....	110	130	80	70	70	60
45.	Self-employed (29).....	15	5	10	5	-	-

See note(s) and footnote(s) on foldout at end of publication.

Certaines caractéristiques des divisions de recensement et subdivisions de recensement,
recensement de 1986 - données-échantillon (20%)

Saint-Omer, P	Saint-Siméon, P	Sainte-Germaine-de-l'Anse-aux-Gascons, P	Shigawake, SD	Brome	Abercorn, VL	Caractéristiques	N°
						CD/DR	
						CARACTÉRISTIQUES DE LA POPULATION (fin)	
600	550	450	180	8,230	165	Population active totale de 15 ans et plus.....	1.
-	20	45	35	255	10	Sans objet (20).....	2.
						selon les divisions d'industries (21)	
605	530	400	140	7,975	150	Toutes les industries (22).....	3.
135	65	60	25	700	-	Industries primaires (divisions A, B, C et D).....	4.
95	45	195	15	2,035	45	Industries manufacturières (division E).....	5.
40	60	20	30	675	5	Industries de la construction (division F).....	6.
						Industries du transport, de l'entreposage, des communications et autres services publics (divisions G et H).....	7.
25	30	-	10	410	10	Industries du commerce (divisions I et J).....	8.
65	105	10	15	1,035	45	Industries des finances, des assurances et des agences immobilières (div. K et L).....	9.
25	20	5	-	205	5	Industries des services gouvernementaux (division N).....	10.
30	35	20	5	405	20	Autres industries de services (divisions M, O, P, Q et R).....	11.
190	175	90	40	2,510	30		
						selon le sexe et les grands groupes de professions (21)	
365	300	240	95	4,780	85	Hommes - Toutes les professions (22).....	12.
						Directeurs, gérants, administrateurs et personnel assimilé.....	13.
25	10	5	5	640	25	Enseignants et personnel assimilé.....	14.
10	-	5	10	105	-	Médecine et santé.....	15.
-	10	-	10	75	-	Professions technologiques, sociales, religieuses, artistiques et personnel assimilé (23).....	16.
15	10	15	-	365	-	Employés de bureau et trav. assimilés.....	17.
15	25	-	-	215	5	Travailleurs spécialisés dans la vente.....	18.
15	20	-	-	260	10	Travailleurs spécialisés dans les services.....	19.
20	10	15	-	435	-	Travailleurs du secteur primaire (24).....	20.
125	55	105	20	545	-	Travailleurs des industries de transformation.....	21.
60	10	30	-	380	10	Usineurs, travailleurs spécialisés dans la fabrication, le montage et la réparation de produits (25).....	22.
30	50	10	5	685	35	Travailleurs du bâtiment.....	23.
45	55	20	30	605	5	Personnel d'exploitation des transports.....	24.
10	20	15	15	255	5	Autres (26).....	25.
10	20	10	5	235	-		
240	235	165	45	3,190	70	Femmes - Toutes les professions (22).....	26.
						Directeurs, gérants, administrateurs et personnel assimilé.....	27.
5	10	10	-	225	-	Enseignants et personnel assimilé.....	28.
25	50	15	5	235	5	Médecine et santé.....	29.
25	20	15	5	285	-	Professions technologiques, sociales, religieuses, artistiques et personnel assimilé (23).....	30.
10	5	5	-	200	-	Employés de bureau et trav. assimilés.....	31.
35	65	10	10	865	25	Travailleurs spécialisés dans la vente.....	32.
15	30	5	-	240	10	Travailleurs spécialisés dans les services.....	33.
90	50	10	10	540	25	Travailleurs du secteur primaire (24).....	34.
10	10	5	20	130	-	Travailleurs des industries de transformation.....	35.
15	-	80	-	135	5	Usineurs, travailleurs spécialisés dans la fabrication, le montage et la réparation de produits (25).....	36.
-	-	-	-	205	-	Travailleurs du bâtiment.....	37.
5	-	-	-	-	-	Personnel d'exploitation des transports.....	38.
-	-	-	-	15	-	Autres (26).....	39.
-	-	10	-	100	-		
						selon le sexe et la catégorie de travailleurs	
						Hommes - Toutes les catégories de travailleurs (22) (27).....	40.
370	295	240	95	4,785	90	Travailleurs rémunérés (28).....	41.
345	265	230	80	4,065	80	Travailleurs autonomes (29).....	42.
15	30	10	15	685	10		
						Femmes - Toutes les catégories de travailleuses (22) (27).....	43.
240	235	165	45	3,180	70	Travailleuses rémunérées (28).....	44.
225	230	165	40	2,900	55	Travailleuses autonomes (29).....	45.
5	5	-	-	185	15		

Voir note et renvoi(s) sur l'encart à la fin de la publication.

Selected Characteristics for Census Divisions and Census Subdivisions, 1986 Census - 20% Sample Data

No.	Characteristics	Saint-Alexis-de-Metapédia, P	Saint-Alphonse, SD	Saint-Elzéar, SD	Saint-François-d'Assise, P	Saint-Godefroi, CT	Saint-Jules, SD
DWELLING CHARACTERISTICS							
1.	Total number of occupied private dwellings.....	265	260	185	295	180	135
2.	Average number of rooms per dwelling.....	6.4	6.0	6.4	5.9	6.7	5.8
3.	Average value of dwelling (30).....	\$ 28,456	\$ 28,615	\$ 27,695	\$ 28,658	\$ 36,556	\$ 29,764
by period of construction							
4.	Before 1946.....	90	85	70	90	80	50
5.	1946 - 1960.....	65	45	45	65	25	25
6.	1961 - 1970.....	25	35	15	25	30	15
7.	1971 - 1980.....	55	70	20	75	35	20
8.	1981 - 1986 (11).....	30	20	35	35	10	30
9.	Dwellings with central heating (31) Total.....	220	220	140	205	165	120
Dwellings by principal heating fuel							
10.	Gas (32).....	-	-	-	-	-	-
11.	Electricity (33).....	145	140	80	130	115	100
12.	Oil (34).....	30	20	15	15	25	5
13.	Other fuels (35).....	95	100	85	155	40	25
HOUSEHOLD CHARACTERISTICS							
14.	Total number of private households.....	270	260	185	290	175	135
15.	Average number of persons per room.....	0.5	0.5	0.5	0.5	0.5	0.5
16.	Tenant one-family households without additional persons (36).....	50	5	10	45	35	5
17.	Average gross rent (monthly).....	\$ 231	\$ 379	\$ 321	\$ 255	\$ 260	\$ 100
18.	Gross rent >= 30% of household income (37).....	15	-	10	15	10	-
19.	Owner one-family households without additional persons (36).....	185	195	135	195	95	60
20.	Average major payments for owners (monthly).....	\$ 222	\$ 287	\$ 212	\$ 196	\$ 147	\$ 276
21.	Owner's major payments >= 30% of household income (37).....	5	35	5	20	10	10
1985 INCOME CHARACTERISTICS							
Total income (38)							
by sex and income group							
22.	Males 15 years and over with income.....	285	320	220	285	220	140
23.	Under \$1,000 (39).....	5	-	15	10	5	10
24.	\$ 1,000 - \$ 2,999.....	10	20	5	5	5	5
25.	3,000 - 4,999.....	10	10	5	20	25	5
26.	5,000 - 6,999.....	25	35	5	15	30	5
27.	7,000 - 9,999.....	60	60	50	55	35	35
28.	10,000 - 14,999.....	80	40	40	60	50	30
29.	15,000 - 19,999.....	25	60	60	75	30	15
30.	20,000 - 24,999.....	15	35	20	20	10	15
31.	25,000 - 29,999.....	10	20	5	5	10	10
32.	30,000 - 34,999.....	25	5	10	-	5	10
33.	35,000 and over.....	20	25	-	10	10	-
34.	Average income.....	\$ 15,912	\$ 14,842	\$ 13,677	\$ 13,547	\$ 13,350	\$ 13,328
35.	Median income.....	\$ 12,699	\$ 14,210	\$ 13,443	\$ 12,711	\$ 11,749	\$ 10,772
36.	Standard error of average income.....	\$ 1,364	\$ 1,088	\$ 1,024	\$ 920	\$ 1,306	\$ 1,441
37.	Females 15 years and over with income.....	235	220	155	165	140	95
38.	Under \$1,000 (39).....	10	10	20	15	-	15
39.	\$ 1,000 - \$ 2,999.....	20	30	5	5	5	5
40.	3,000 - 4,999.....	5	35	35	30	20	20
41.	5,000 - 6,999.....	65	40	55	40	20	15
42.	7,000 - 9,999.....	55	60	15	45	45	20
43.	10,000 - 14,999.....	45	-	15	20	15	5
44.	15,000 - 19,999.....	5	15	-	-	5	10
45.	20,000 - 24,999.....	10	10	-	-	5	10
46.	25,000 - 29,999.....	10	15	-	5	10	-
47.	30,000 - 34,999.....	10	5	-	5	10	-
48.	35,000 and over.....	-	15	15	-	-	-
49.	Average income.....	\$ 9,414	\$ 10,632	\$ 7,610	\$ 7,812	\$ 10,480	\$ 8,230
50.	Median income.....	\$ 7,562	\$ 7,094	\$ 5,461	\$ 6,499	\$ 7,904	\$ 7,032
51.	Standard error of average income.....	\$ 1,037	\$ 1,474	\$ 1,383	\$ 1,003	\$ 1,360	\$ 1,278

See note(s) and footnote(s) on foldout at end of publication.

Certaines caractéristiques des divisions de recensement et subdivisions de recensement,
recensement de 1986 - données-échantillon (20%)

Saint-Omer, P	Saint-Siméon, P	Sainte-Germaine-de-l'Anse-aux-Gascons, P	Shigawake, SD	Brome	Abercorn, VL	Caractéristiques	N°
						CD/DR	
CARACTÉRISTIQUES DU LOGEMENT							
435	425	380	145	6,480	140	Nombre total de logements privés occupés.....	1.
5.8	6.5	6.3	6.5	6.0	5.5	Nombre moyen de pièces par logement.....	2.
\$ 42,695	\$ 38,313	\$ 43,969	\$ 39,944	\$ 61,011	\$ 54,454	Valeur moyenne du logement (30).....	3.
selon la période de construction							
70	180	130	65	2,185	50	Avant 1946.....	4.
75	65	45	20	885	15	1946 - 1960.....	5.
45	55	55	15	1,105	40	1961 - 1970.....	6.
155	95	95	45	1,715	25	1971 - 1980.....	7.
75	40	55	-	585	10	1981 - 1986 (11).....	8.
405	375	285	80	5,845	130	Logements avec chauffage central (31) Total.....	9.
Logements selon le principal combustible utilisé pour le chauffage							
-	-	-	-	25	-	Gaz (32).....	10.
280	315	245	35	3,645	85	Électricité (33).....	11.
45	20	25	10	1,505	20	Huile (mazout) (34).....	12.
110	90	115	100	1,310	30	Autres combustibles (35).....	13.
CARACTÉRISTIQUES DU MÉNAGE							
435	430	380	145	6,480	140	Nombre total de ménages privés.....	14.
0.6	0.5	0.6	0.5	0.5	0.5	Nombre moyen de personnes par pièce.....	15.
85	40	45	-	855	20	Ménages unifamiliaux locataires sans autres personnes (36).....	16.
\$ 279	\$ 345	\$ 285	\$ -	\$ 315	\$ 296	Loyer brut moyen (mensuel).....	17.
20	15	25	-	185	5	Loyer brut >= 30% du revenu du ménage (37).....	18.
285	305	220	90	3,495	50	Ménages unifamiliaux propriétaires sans autres personnes (36).....	19.
\$ 377	\$ 227	\$ 213	\$ 186	\$ 345	\$ 233	Principales dépenses moyennes de propriété (mensuelles).....	20.
50	25	65	15	290	-	Principales dépenses de propriété >= 30% du revenu du ménage (37).....	21.
CARACTÉRISTIQUES DU REVENU - 1985							
Revenu total (38)							
selon le sexe et la tranche de revenu							
505	485	405	175	6,450	130	Hommes de 15 ans et plus ayant un revenu.....	22.
20	20	30	5	300	-	Moins de \$1,000 (39).....	23.
15	40	15	10	205	-	\$ 1,000 - \$ 2,999.....	24.
20	40	40	20	420	5	3,000 - 4,999.....	25.
40	40	60	30	495	-	5,000 - 6,999.....	26.
60	75	70	45	665	35	7,000 - 9,999.....	27.
110	125	60	15	985	35	10,000 - 14,999.....	28.
70	50	65	25	890	15	15,000 - 19,999.....	29.
80	35	30	-	690	20	20,000 - 24,999.....	30.
55	10	15	-	605	5	25,000 - 29,999.....	31.
10	15	20	10	370	5	30,000 - 34,999.....	32.
25	35	10	15	820	10	35,000 et plus.....	33.
\$ 16,878	\$ 13,549	\$ 12,308	\$ 14,588	\$ 19,914	\$ 17,392	Revenu moyen.....	34.
\$ 14,570	\$ 11,499	\$ 9,792	\$ 8,416	\$ 15,744	\$ 12,666	Revenu médian.....	35.
\$ 1,116	\$ 982	\$ 961	\$ 2,815	\$ 876	\$ 1,992	Erreur type du revenu moyen.....	36.
400	395	365	125	5,465	125	Femmes de 15 ans et plus ayant un revenu.....	37.
25	10	10	10	460	-	Moins de \$1,000 (39).....	38.
70	55	35	10	495	-	\$ 1,000 - \$ 2,999.....	39.
65	35	55	25	535	5	3,000 - 4,999.....	40.
40	75	70	30	670	35	5,000 - 6,999.....	41.
80	65	75	40	1,035	35	7,000 - 9,999.....	42.
55	75	75	15	820	20	10,000 - 14,999.....	43.
35	20	30	-	720	10	15,000 - 19,999.....	44.
15	20	5	-	260	-	20,000 - 24,999.....	45.
15	10	-	5	165	-	25,000 - 29,999.....	46.
5	25	-	-	135	-	30,000 - 34,999.....	47.
5	-	5	-	170	5	35,000 et plus.....	48.
\$ 8,394	\$ 10,095	\$ 8,823	\$ 7,718	\$ 10,974	\$ 10,012	Revenu moyen.....	49.
\$ 7,066	\$ 7,551	\$ 7,299	\$ 6,681	\$ 8,509	\$ 7,772	Revenu médian.....	50.
\$ 900	\$ 830	\$ 673	\$ 1,128	\$ 284	\$ 1,567	Erreur type du revenu moyen.....	51.

Voir note et renvoi(s) sur l'encart à la fin de la publication.

Selected Characteristics for Census Divisions and Census Subdivisions, 1986 Census - 20% Sample Data

No.	Characteristics	Saint-Alexis-de-Matapédia, P	Saint-Alphonse, SD	Saint-Elzéar, SD	Saint-François-d'Assise, P	Saint-Godefroi, CT	Saint-Jules, SD
1985 INCOME CHARACTERISTICS (concluded)							
by composition of total income (40)							
1.	Total.....	100.0%	100.0%	100.0%	100.0%	100.0%	100.0%
2.	Employment income.....	57.5%	64.4%	54.7%	49.7%	61.0%	62.3%
3.	Government transfer payments.....	35.8%	31.8%	40.1%	44.3%	36.6%	29.5%
4.	Other income.....	6.7%	3.8%	5.2%	6.0%	2.4%	8.2%
Employment income (41)							
by sex and work activity in 1985							
Males							
5.	Worked full year, full time (42).....	70	50	15	20	40	30
6.	Average employment income.....	\$ 22,949	\$ 19,487	\$ 18,963	\$ 28,099	\$ 23,443	\$ 18,503
7.	Standard error of average employment income.....	\$ 2,954	\$ 3,849	\$ 4,501	\$ 5,814	\$ 3,806	\$ 2,639
8.	Worked part year or part time (43).....	105	170	110	140	115	65
9.	Average employment income.....	\$ 10,756	\$ 10,689	\$ 10,950	\$ 9,293	\$ 8,430	\$ 7,679
10.	Standard error of average employment income.....	\$ 1,914	\$ 1,144	\$ 1,262	\$ 769	\$ 1,210	\$ 1,248
Females							
11.	Worked full year, full time (42).....	30	20	20	10	15	20
12.	Average employment income.....	\$ 22,144	\$ 34,887	\$ 26,166	\$ 15,191	\$ 19,724	\$ 17,314
13.	Standard error of average employment income.....	\$ 3,627	\$ 3,496	\$ 5,672	\$ 5,313	\$ 7,174	\$ 1,824
14.	Worked part year or part time (43).....	90	105	60	80	55	35
15.	Average employment income.....	\$ 5,100	\$ 8,701	\$ 4,801	\$ 5,375	\$ 9,596	\$ 5,803
16.	Standard error of average employment income.....	\$ 1,037	\$ 1,952	\$ 893	\$ 1,508	\$ 2,522	\$ 1,329
17.	Family income - All census families.....	245	225	165	275	160	100
18.	Under \$5,000.....	10	10	5	35	10	10
19.	\$ 5,000 - \$ 9,999.....	15	15	15	30	25	15
20.	10,000 - 14,999.....	45	50	30	60	25	5
21.	15,000 - 19,999.....	35	30	20	55	20	20
22.	20,000 - 24,999.....	40	15	25	45	15	5
23.	25,000 - 29,999.....	30	30	45	25	15	15
24.	30,000 - 34,999.....	15	10	10	5	5	15
25.	35,000 - 39,999.....	5	15	5	-	10	-
26.	40,000 - 49,999.....	10	30	-	10	15	10
27.	50,000 and over.....	20	30	15	10	15	-
28.	Average income.....	\$ 23,719	\$ 27,883	\$ 22,900	\$ 17,981	\$ 23,428	\$ 22,096
29.	Median income.....	\$ 21,499	\$ 23,699	\$ 21,899	\$ 15,867	\$ 19,937	\$ 21,199
30.	Standard error of average income.....	\$ 1,821	\$ 2,471	\$ 2,149	\$ 1,501	\$ 2,325	\$ 2,487
Incidence of low income (37)							
31.	All economic families.....	245	230	160	270	155	100
32.	Low income economic families.....	55	30	35	100	35	20
33.	Incidence of low income (44).....	22.0%	13.5%	24.2%	35.5%	24.8%	20.1%
34.	All unattached individuals.....	40	30	40	20	20	45
35.	Low income unattached individuals.....	-	10	20	20	5	25
36.	Incidence of low income (44).....	-	35.3%	54.3%	100.0%	51.2%	51.7%
37.	Total population in private households.....	930	845	605	885	615	345
38.	Persons in low income family units.....	195	105	175	330	140	90
39.	Incidence of low income (44).....	20.8%	12.3%	28.6%	36.8%	22.8%	25.3%
40.	Household income - All private households.....	265	255	180	290	180	130
41.	Under \$5,000.....	10	10	5	40	5	10
42.	\$ 5,000 - \$ 9,999.....	25	30	15	35	50	25
43.	10,000 - 14,999.....	45	50	25	60	25	5
44.	15,000 - 19,999.....	45	25	20	65	20	35
45.	20,000 - 24,999.....	40	20	25	35	15	5
46.	25,000 - 29,999.....	35	40	50	25	20	20
47.	30,000 - 34,999.....	20	5	15	-	20	15
48.	35,000 - 39,999.....	15	10	5	-	-	-
49.	40,000 - 49,999.....	15	30	5	15	15	10
50.	50,000 and over.....	25	30	10	10	15	-
51.	Average income.....	\$ 24,604	\$ 26,854	\$ 24,006	\$ 17,631	\$ 24,492	\$ 19,118
52.	Median income.....	\$ 22,293	\$ 23,599	\$ 24,142	\$ 15,499	\$ 19,249	\$ 16,943
53.	Standard error of average income.....	\$ 1,778	\$ 2,304	\$ 2,041	\$ 1,494	\$ 3,017	\$ 2,058

See note(s) and footnote(s) on foldout at end of publication.

Certaines caractéristiques des divisions de recensement et subdivisions de recensement,
recensement de 1986 - données-échantillon (20%)

Saint-Omer, P	Saint-Siméon, P	Sainte-Germaine-de-l'Anse-aux-Gascons, P	Shigawake, SD	Brone CD/DR	Abercorn, VL	Caractéristiques	N°
CARACTÉRISTIQUES DU REVENU - 1985 (fin)							
selon la composition du revenu total (40)							
100.0%	100.0%	100.0%	100.0%	100.0%	100.0%	Total.....	1.
62.7%	60.9%	48.6%	55.0%	67.9%	58.4%	Revenu d'emploi.....	2.
31.8%	31.8%	48.0%	43.5%	16.5%	26.9%	Transferts gouvernementaux.....	3.
5.5%	7.3%	3.4%	1.4%	15.5%	14.8%	Autres revenus.....	4.
Revenu d'emploi (41)							
selon le sexe et le travail en 1985							
Hommes							
65	75	30	30	2,760	55	Travaillé toute l'année à plein temps (42).....	5.
\$ 23,948	\$ 24,300	\$ 25,671	\$ 41,098	\$ 24,543	\$ 17,408	Revenu moyen d'emploi.....	6.
\$ 2,502	\$ 3,399	\$ 2,706	\$ 10,666	\$ 671	\$ 2,733	Erreur type du revenu moyen d'emploi.....	7.
325	225	185	55	1,865	40	Travaillé une partie de l'année ou à temps partiel (43).....	8.
\$ 11,774	\$ 9,834	\$ 10,152	\$ 6,500	\$ 12,869	\$ 9,530	Revenu moyen d'emploi.....	9.
\$ 1,386	\$ 1,242	\$ 1,514	\$ 1,564	\$ 574	\$ 2,447	Erreur type du revenu moyen d'emploi.....	10.
Femmes							
35	105	30	10	1,165	15	Travaillé toute l'année à plein temps (42).....	11.
\$ 16,399	\$ 16,944	\$ 18,554	\$ 20,716	\$ 17,529	\$ 13,138	Revenu moyen d'emploi.....	12.
\$ 2,533	\$ 1,925	\$ 3,131	\$ 6,020	\$ 564	\$ 2,368	Erreur type du revenu moyen d'emploi.....	13.
225	95	145	35	1,955	50	Travaillé une partie de l'année ou à temps partiel (43).....	14.
\$ 6,236	\$ 6,094	\$ 4,487	\$ 5,837	\$ 7,708	\$ 8,563	Revenu moyen d'emploi.....	15.
\$ 1,389	\$ 1,316	\$ 835	\$ 3,138	\$ 349	\$ 2,382	Erreur type du revenu moyen d'emploi.....	16.
Revenu de la famille -							
Toutes les familles de recensement.....							17.
395	390	350	120	4,950	95	Moins de \$5,000.....	18.
15	20	45	15	150	-	\$ 5,000 - \$ 9,999.....	19.
35	15	55	15	325	10	10,000 - 14,999.....	20.
45	110	55	25	570	10	15,000 - 19,999.....	21.
35	40	50	10	555	5	20,000 - 24,999.....	22.
70	30	35	20	570	30	25,000 - 29,999.....	23.
60	55	25	5	595	10	30,000 - 34,999.....	24.
30	30	25	10	430	10	35,000 - 39,999.....	25.
45	15	15	-	510	-	40,000 - 49,999.....	26.
40	35	35	-	560	10	50,000 et plus.....	27.
25	35	15	20	675	5	Revenu moyen.....	28.
\$ 27,089	\$ 24,804	\$ 20,911	\$ 25,389	\$ 32,213	\$ 27,238	Revenu médian.....	29.
\$ 24,599	\$ 22,399	\$ 17,132	\$ 16,624	\$ 27,354	\$ 24,299	Erreur type du revenu moyen.....	30.
\$ 1,604	\$ 1,459	\$ 1,722	\$ 4,227	\$ 1,265	\$ 3,160		
Fréquence des unités à faible revenu (37)							
390	390	345	130	5,055	95	Toutes les familles économiques.....	31.
55	55	130	40	690	5	Familles économiques à faible revenu.....	32.
14.2%	14.9%	37.8%	30.7%	13.6%	5.9%	Fréquence des unités à faible revenu (44).....	33.
55	45	40	25	1,770	60	Toutes les personnes seules.....	34.
25	10	30	20	695	15	Personnes seules à faible revenu.....	35.
42.7%	21.0%	83.8%	84.4%	39.2%	21.5%	Fréquence des unités à faible revenu (44).....	36.
1,455	1,370	1,350	475	17,485	395	Population totale dans les ménages privés.....	37.
200	260	510	165	2,920	20	Personnes dans les unités familiales à faible revenu.....	38.
13.8%	19.1%	38.0%	34.2%	16.7%	5.9%	Fréquence des unités à faible revenu (44).....	39.
435	430	385	145	6,485	140	Revenu des ménages - Tous les ménages privés.....	40.
25	20	50	20	325	-	Moins de \$5,000.....	41.
45	10	80	25	745	30	\$ 5,000 - \$ 9,999.....	42.
45	125	35	20	830	30	10,000 - 14,999.....	43.
35	35	45	15	725	5	15,000 - 19,999.....	44.
85	45	40	25	675	20	20,000 - 24,999.....	45.
55	60	15	5	710	10	25,000 - 29,999.....	46.
30	25	30	10	520	25	30,000 - 34,999.....	47.
40	15	20	-	550	5	35,000 - 39,999.....	48.
55	55	35	-	650	15	40,000 - 49,999.....	49.
30	40	20	15	765	5	50,000 et plus.....	50.
\$ 27,040	\$ 25,259	\$ 20,602	\$ 22,433	\$ 29,191	\$ 23,657	Revenu moyen.....	51.
\$ 23,970	\$ 22,684	\$ 16,110	\$ 16,499	\$ 24,601	\$ 21,666	Revenu médian.....	52.
\$ 1,575	\$ 1,396	\$ 1,764	\$ 3,710	\$ 1,057	\$ 2,565	Erreur type du revenu moyen.....	53.

Voir nota et renvoi (s) sur l'encart à la fin de la publication.

Selected Characteristics for Census Divisions and Census Subdivisions, 1986 Census - 20% Sample Data

No.	Characteristics	Austin, SD	Bolton-Est, SD	Bolton- Ouest, SD	Brigham, SD	Brome, VL	Bromont, V
POPULATION CHARACTERISTICS							
1.	Total population (including institutional residents).....	895	550	590	2,115	305	2,840
2.	Total population (non-institutional) (1).....	925	490	545	2,255	260	2,600
by home language							
3.	Single responses.....	865	425	530	2,170	260	2,460
4.	English.....	310	395	505	315	225	380
5.	French.....	550	25	10	1,860	35	2,075
6.	Non-official languages.....	5	-	15	-	-	-
7.	Italian.....	-	-	-	-	-	-
8.	Greek.....	-	-	-	-	-	-
9.	Spanish.....	-	-	-	-	-	-
10.	Portuguese.....	-	-	-	-	-	-
11.	Chinese.....	-	-	-	-	-	-
12.	Other languages.....	-	-	10	-	-	-
13.	Multiple responses.....	55	70	15	75	-	140
by official language							
14.	English only.....	155	275	255	170	145	100
15.	French only.....	385	10	-	1,245	-	1,290
16.	Both English and French.....	375	210	280	835	115	1,215
17.	Neither English nor french.....	5	-	10	10	-	-
by ethnic origin							
18.	Single origins.....	710	280	335	2,015	195	2,430
19.	British (2).....	140	190	250	215	160	210
20.	French (3).....	560	55	55	1,765	35	2,090
21.	Italian.....	5	-	-	-	-	25
22.	Jewish.....	-	15	5	-	-	-
23.	Aboriginal peoples.....	-	-	-	5	-	-
24.	Greek.....	-	-	-	-	-	-
25.	Black.....	-	-	-	-	-	-
26.	Other single origins.....	5	20	25	30	5	110
27.	Multiple origins (4).....	215	210	210	240	65	170
by citizenship							
28.	Canadian citizenship (5).....	915	485	540	2,250	255	2,580
29.	Citizenship other than Canadian (6).....	-	10	5	5	-	10
by place of birth							
30.	Non-immigrant population (7).....	875	425	475	2,200	235	2,455
31.	Born in province of residence.....	815	420	435	2,145	225	2,355
32.	Immigrant population.....	50	65	70	50	25	145
33.	United States of America.....	15	35	5	20	5	35
34.	Other Americas (8).....	-	5	-	-	-	-
35.	United Kingdom.....	15	5	40	-	10	35
36.	Other Europe (9).....	20	20	25	35	5	65
37.	Africa.....	-	-	-	-	-	5
38.	Asia.....	-	-	-	-	-	10
39.	Other (10).....	-	-	-	-	-	-
40.	Total immigrant population.....	45	70	70	50	20	150
by period of immigration							
41.	Before 1946.....	20	10	5	10	15	15
42.	1946 - 1966.....	30	20	50	30	5	45
43.	1967 - 1977.....	-	20	10	5	-	80
44.	1978 - 1982.....	-	-	-	5	-	5
45.	1983 - 1986 (11).....	-	10	-	-	-	-
by age at immigration							
46.	0 - 4 years.....	20	15	20	10	5	25
47.	5 - 19 years.....	15	30	15	10	10	35
48.	20 years and over.....	20	25	30	30	5	85
49.	Total population 5 years and over.....	855	455	525	2,070	235	2,395
by mobility status							
50.	Non-movers.....	530	265	350	1,215	165	1,210
51.	Movers.....	325	190	175	855	70	1,190
52.	Non-migrants (12).....	180	105	80	225	30	365
53.	Migrants (13).....	145	80	95	635	40	825
54.	From same census division.....	35	20	30	95	25	20
55.	From same province.....	95	55	60	530	20	760
56.	From different province.....	10	5	5	5	-	35
57.	From outside Canada.....	-	-	-	5	-	5

See note(s) and footnote(s) on foldout at end of publication.

Certaines caractéristiques des divisions de recensement et subdivisions de recensement,
recensement de 1986 - données-échantillon (20%)

East Farnham, VL	Eastman, VL	Lac-Brome, V	Potton, CT	Saint-Benoît- du-Lac, SD	Saint-Étienne- de-Boiton, SD	Caractéristiques	N°
CARACTÉRISTIQUES DE LA POPULATION							
470	630	4,465	1,595	70	295	Population totale (y compris les pensionnaires d'institution).....	1.
520	585	4,540	1,615	65	245	Population totale (sauf les pensionnaires d'institution) (1).....	2.
selon la langue parlée à la maison							
515	565	4,225	1,485	65	240	Réponses uniques.....	3.
170	70	2,815	885	-	80	Anglais.....	4.
345	495	1,385	560	65	155	Français.....	5.
-	-	25	45	-	5	Langues non officielles.....	6.
-	-	-	-	-	-	Italien.....	7.
-	-	-	-	-	-	Grec.....	8.
-	-	-	-	-	-	Espagnol.....	9.
-	-	-	-	-	-	Portugais.....	10.
-	-	-	-	-	-	Chinois.....	11.
-	-	20	45	-	-	Autres langues.....	12.
-	20	315	125	-	10	Réponses multiples.....	13.
selon la langue officielle							
80	25	1,745	555	-	25	Anglais seulement.....	14.
240	320	605	190	30	105	Français seulement.....	15.
195	245	2,190	870	40	105	Anglais et français.....	16.
-	-	-	-	-	15	Ni l'anglais ni le français.....	17.
selon l'origine ethnique							
465	500	3,375	1,220	65	220	Origines uniques.....	18.
90	55	1,615	495	-	20	Britannique (2).....	19.
360	435	1,580	570	65	165	Français (3).....	20.
-	-	20	5	-	-	Italien.....	21.
-	-	-	10	-	15	Juif.....	22.
-	5	5	5	-	-	Autochtones.....	23.
-	-	10	-	-	-	Grec.....	24.
-	-	-	-	-	-	Noir.....	25.
10	5	155	135	-	20	Autres origines uniques.....	26.
55	85	1,160	395	-	25	Origines multiples (4).....	27.
selon la citoyenneté							
515	585	4,470	1,580	65	245	Citoyenneté canadienne (5).....	28.
-	-	65	35	5	5	Citoyenneté autre que canadienne (6).....	29.
selon le lieu de naissance							
505	575	4,170	1,360	65	225	Population non immigrante (7).....	30.
500	550	3,885	1,295	55	195	Née dans la province de résidence.....	31.
10	10	365	255	5	20	Population immigrante.....	32.
-	-	90	115	-	-	États-Unis d'Amérique.....	33.
-	-	15	-	-	-	Autres Amériques (8).....	34.
-	5	110	20	-	-	Royaume-Uni.....	35.
5	5	145	115	-	20	Autres Europe (9).....	36.
5	-	10	-	-	-	Afrique.....	37.
-	-	5	-	-	-	Asie.....	38.
-	-	-	-	-	-	Autres (10).....	39.
10	10	365	255	-	25	Population immigrante totale.....	40.
selon la période d'immigration							
-	-	115	45	-	-	Avant 1946.....	41.
5	10	160	165	-	25	1946 - 1966.....	42.
5	-	55	30	-	-	1967 - 1977.....	43.
-	-	5	5	-	-	1978 - 1982.....	44.
-	-	25	10	-	-	1983 - 1986 (11).....	45.
selon l'âge à l'immigration							
-	-	95	75	-	-	0 - 4 ans.....	46.
5	5	75	40	-	-	5 - 19 ans.....	47.
5	5	195	135	5	20	20 ans et plus.....	48.
460	525	4,215	1,515	70	230	Population totale de 5 ans et plus.....	49.
selon la mobilité							
315	370	2,575	1,200	55	140	Personnes n'ayant pas déménagé.....	50.
140	185	1,640	315	10	90	Personnes ayant déménagé.....	51.
20	55	625	145	-	15	Non-migrants (12).....	52.
115	95	1,015	185	10	75	Migrants (13).....	53.
20	35	160	30	-	10	De la même division de recensement.....	54.
100	60	740	100	10	85	De la même province.....	55.
-	-	80	5	-	-	D'une province différente.....	56.
-	-	35	30	5	-	De l'extérieur du Canada.....	57.

Voir note et renvoi (s) sur l'encart à la fin de la publication.

Selected Characteristics for Census Divisions and Census Subdivisions, 1986 Census - 20% Sample Data

No.	Characteristics	Austin, SD	Bolton-Est. SD	Bolton-Quest, SD	Brigham, SD	Brome, VL	Bromont, V
POPULATION CHARACTERISTICS (continued)							
1.	Total population 15 years and over.....	705	380	430	1,585	220	2,015
by highest level of schooling							
2.	Less than Grade 9 (14).....	220	155	65	315	40	355
3.	Grades 9-13 - Without secondary certificate...	165	90	155	385	75	405
4.	- With secondary certificate.....	105	40	25	360	25	320
5.	Trades certificate or diploma.....	20	15	10	90	20	105
Other non-university education only (15)							
6.	- Without certificate.....	50	35	45	110	15	135
7.	- With certificate (16).....	45	15	55	180	10	305
8.	University (17) - Without degree.....	55	10	55	85	20	145
9.	- With degree.....	50	25	30	60	20	250
by sex and major field of study							
10.	Males with postsecondary (18) qualifications...	65	20	60	185	30	430
Educational, recreational and counselling services.....							
11.		-	-	5	20	5	20
12.	Fine and applied arts.....	-	-	-	5	-	20
13.	Humanities and related fields.....	5	-	-	15	-	30
14.	Social sciences and related fields.....	5	-	5	5	-	20
15.	Commerce, management and business admin.	25	5	5	25	5	95
Agricultural and biological sciences/technologies.....							
16.		-	-	5	-	-	30
17.	Engineering and applied sciences.....	-	-	10	-	5	45
Engineering and applied science technologies and trades.....							
18.		20	10	20	90	15	145
19.	Health professions, sciences and tech.	-	-	-	15	-	15
20.	Mathematics and physical sciences.....	5	5	10	10	-	10
21.	All other (19).....	-	-	-	-	-	-
22.	Females with postsecondary (18) qualifications.	80	35	55	210	20	355
Educational, recreational and counselling services.....							
23.		20	30	15	30	-	85
24.	Fine and applied arts.....	-	-	5	5	5	35
25.	Humanities and related fields.....	10	-	-	15	-	20
26.	Social sciences and related fields.....	20	-	10	10	-	30
27.	Commerce, management and business admin.	20	5	15	70	10	105
Agricultural and biological sciences/technologies.....							
28.		5	-	-	25	-	15
29.	Engineering and applied sciences.....	-	-	-	-	5	15
Engineering and applied science technologies and trades.....							
30.		-	-	-	-	-	5
31.	Health professions, sciences and tech.	15	-	10	40	-	40
32.	Mathematics and physical sciences.....	-	-	-	5	-	-
33.	All other (19).....	-	-	-	-	-	-
by labour force activity							
34.	Males - 15 years and over.....	355	185	240	810	110	1,000
35.	In the labour force.....	255	95	165	655	85	790
36.	Employed.....	235	80	165	610	60	720
37.	Unemployed.....	25	15	5	45	20	65
38.	Participation rate.....	71.8	51.4	68.8	80.9	77.3	79.0
39.	Married (excludes separated).....	63.6	72.7	96.6	88.4	81.8	78.1
40.	Unemployment rate.....	9.8	15.8	3.0	6.9	23.5	8.2
41.	Females - 15 years and over.....	350	200	190	770	105	1,015
42.	In the labour force.....	130	80	95	480	25	560
43.	Employed.....	105	70	95	420	25	505
44.	Unemployed.....	25	10	5	65	5	55
45.	Participation rate.....	37.1	40.0	50.0	62.3	23.8	55.2
46.	Married (excludes separated).....	33.3	42.1	51.7	68.1	25.0	56.3
47.	Unemployment rate.....	19.2	12.5	5.3	13.5	20.0	9.8
48.	Both sexes - Participation rate.....	54.6	46.8	60.5	71.8	50.0	66.7
49.	15-24 years.....	61.5	50.0	16.7	66.7	55.6	65.1
50.	25 years and over.....	53.0	46.0	68.9	73.0	48.6	67.5
51.	Married (excludes separated).....	48.9	55.1	71.2	78.6	50.0	67.3
52.	Unemployment rate.....	13.0	13.9	1.9	9.3	22.7	8.9
53.	15-24 years.....	6.3	28.6	-	15.8	20.0	17.9
54.	25 years and over.....	14.8	10.3	3.9	7.9	23.5	7.0

See note(s) and footnote(s) on foldout at end of publication.

Certaines caractéristiques des divisions de recensement et subdivisions de recensement,
recensement de 1986 - données-échantillon (20%)

East Farnham, VL	Eastman, VL	Lac-Brome, V	Potton, CT	Saint-Benoît- du-Lac, SD	Saint-Étienne- de-Bolton, SD	Caractéristiques	N°
						CARACTÉRISTIQUES DE LA POPULATION (suite)	
395	475	3,510	1,280	65	235	Population totale de 15 ans et plus.....	1.
						selon le plus haut niveau de scolarité atteint	
105	150	645	405	10	85	N'ayant pas atteint la 9e année(14).....	2.
110	135	885	310	-	45	9e-13e année - Sans certificat d'études secondaires.....	3.
65	65	505	180	5	25	- Avec certificat d'études secondaires.....	4.
5	-	135	70	5	-	Certificat ou diplôme d'une école de métiers, Autres études non universitaires seulement(15)	5.
30	35	220	70	5	15	- Sans certificat.....	6.
55	60	470	85	10	20	- Avec certificat(16).....	7.
15	5	310	80	5	25	Études universitaires(17) - Sans grade.....	8.
10	15	340	80	35	25	- Avec grade.....	9.
						selon le sexe et le principal domaine d'études	
45	45	580	170	45	40	Hommes ayant terminé des études postsecondaires(18).....	10.
-	-	55	-	-	-	Enseignement, loisirs et orientation.....	11.
-	-	20	10	5	-	Beaux-arts et arts appliqués.....	12.
-	5	40	-	25	10	Lettres, sciences humaines et disciplines connexes.....	13.
10	5	50	10	-	5	Sciences sociales et disciplines connexes....	14.
10	-	100	20	-	10	Commerce, gestion et admin. des affaires....	15.
-	5	45	5	5	-	Sciences et techniques agricoles et biologiques.....	16.
-	-	25	15	-	-	Génie et sciences appliquées.....	17.
20	25	190	95	5	5	Techniques et métiers du génie et des sciences appliquées.....	18.
5	-	35	-	-	-	Professions, sciences et techn. de la santé.	19.
-	-	20	20	-	10	Mathématiques et sciences physiques.....	20.
-	-	-	-	-	-	Autres disciplines(19).....	21.
40	40	540	125	-	30	Femmes ayant terminé des études postsecondaires(18).....	22.
5	10	110	20	-	5	Enseignement, loisirs et orientation.....	23.
-	15	10	5	-	-	Beaux-arts et arts appliqués.....	24.
-	-	35	15	-	5	Lettres, sciences humaines et disciplines connexes.....	25.
5	5	45	20	-	-	Sciences sociales et disciplines connexes....	26.
20	5	185	40	-	5	Commerce, gestion et admin. des affaires....	27.
-	5	20	-	-	-	Sciences et techniques agricoles et biologiques.....	28.
-	-	5	-	-	-	Génie et sciences appliquées.....	29.
-	-	20	-	-	-	Techniques et métiers du génie et des sciences appliquées.....	30.
5	5	100	20	-	10	Professions, sciences et techn. de la santé.	31.
-	-	5	-	-	-	Mathématiques et sciences physiques.....	32.
-	-	-	-	-	-	Autres disciplines(19).....	33.
						selon l'activité	
220	240	1,695	660	65	130	Hommes - 15 ans et plus.....	34.
170	135	1,130	440	60	70	Faisant partie de la population active.....	35.
150	120	1,035	385	60	70	Occupés.....	36.
20	15	95	55	-	5	En chômage.....	37.
77.3	56.3	66.7	66.7	92.3	53.8	Taux d'activité.....	38.
91.3	58.3	72.4	65.1	-	53.8	Mariés (ne comprend pas les séparés).....	39.
11.8	11.1	8.4	12.5	-	7.1	Taux de chômage.....	40.
175	230	1,815	620	-	110	Femmes - 15 ans et plus.....	41.
95	95	830	215	-	55	Faisant partie de la population active.....	42.
85	80	670	180	-	35	Occupées.....	43.
10	15	155	35	-	15	En chômage.....	44.
54.3	41.3	45.7	34.7	-	50.0	Taux d'activité.....	45.
56.5	44.1	47.2	32.9	-	56.7	Mariées (ne comprend pas les séparées)....	46.
10.5	15.8	18.7	16.3	-	27.3	Taux de chômage.....	47.
68.4	48.4	56.0	50.8	92.3	53.2	Les deux sexes - Taux d'activité.....	48.
55.0	50.0	53.2	48.8	-	100.0	15-24 ans.....	49.
72.9	46.8	56.5	50.9	92.3	42.5	25 ans et plus.....	50.
						Marié(e)s (ne comprend pas les séparé(e)s).....	51.
72.3	51.4	59.5	48.8	-	60.0	Taux de chômage.....	52.
13.0	15.2	13.0	13.8	-	16.0	15-24 ans.....	53.
9.1	37.5	22.0	25.0	-	28.6	25 ans et plus.....	54.
11.6	8.1	11.4	12.7	-	11.8		

Voir note et renvoi(s) sur l'encart à la fin de la publication.

Selected Characteristics for Census Divisions and Census Subdivisions, 1986 Census - 20% Sample Data

No.	Characteristics	Austin, SD	Bolton-Est, SD	Bolton-Ouest, SD	Brigham, SD	Brome, VL	Bromont, V
POPULATION CHARACTERISTICS (concluded)							
1.	Total labour force 15 years and over.....	385	175	260	1,135	110	1,350
2.	Not applicable (20).....	40	5	-	20	5	25
by industry divisions (21)							
3.	All industries (22).....	345	175	260	1,115	105	1,325
4.	Primary industries (Divisions A, B, C and D)...	30	15	35	125	15	65
5.	Manufacturing industries (Division E).....	90	45	55	415	20	375
6.	Construction industries (Division F).....	10	-	25	50	10	70
Transportation, storage, communication and other utility industries							
7.	(Divisions G and H).....	45	15	5	55	10	60
8.	Trade industries (Divisions I and J).....	30	5	45	125	5	180
9.	Finance, insurance and real estate industries (Divisions K and L).....	-	5	10	20	-	40
10.	Government service industries (Division N)...	10	15	25	105	5	35
11.	Other service industries (Divisions M, O, P, Q and R).....	130	80	65	220	40	505
by sex and occupation major groups (21)							
12.	Males - All occupations (22).....	235	90	165	645	80	775
Managerial, administrative and related occupations.....							
13.	50	15	40	60	15	155
14.	Teaching and related occupations.....	-	-	10	10	5	20
15.	Occupations in medicine and health.....	5	-	-	10	-	10
Technological, social, religious, artistic and related occupations (23).....							
16.	-	5	25	20	5	100
17.	Clerical and related occupations.....	10	5	5	50	-	35
18.	Sales occupations.....	5	10	5	25	-	30
19.	Service occupations.....	40	5	5	40	5	75
20.	Primary occupations (24).....	20	10	20	80	10	45
21.	Processing occupations.....	35	25	15	60	-	45
Machining, product fabricating, assembling and repairing occupations (25).....							
22.	15	5	5	140	5	130
23.	Construction trades occupations.....	20	10	25	60	20	70
24.	Transport equipment operating occupations...	10	-	10	50	5	25
25.	Other (26).....	25	5	-	45	5	35
26.	Females - All occupations (22).....	115	80	100	470	30	550
Managerial, administrative and related occupations.....							
27.	15	10	5	10	5	45
28.	Teaching and related occupations.....	-	30	20	20	-	50
29.	Occupations in medicine and health.....	15	20	10	40	5	35
Technological, social, religious, artistic and related occupations (23).....							
30.	10	-	10	15	-	30
31.	Clerical and related occupations.....	30	-	35	140	15	135
32.	Sales occupations.....	-	5	10	30	-	55
33.	Service occupations.....	20	10	-	45	10	125
34.	Primary occupations (24).....	-	5	-	40	-	15
35.	Processing occupations.....	5	-	-	30	-	5
Machining, product fabricating, assembling and repairing occupations (25).....							
36.	5	5	-	80	-	65
37.	Construction trades occupations.....	-	-	-	-	-	-
38.	Transport equipment operating occupations...	-	-	-	5	-	-
39.	Other (26).....	10	-	10	5	-	-
by sex and class of worker							
40.	Males - All classes of worker (22) (27).....	235	90	165	645	80	770
41.	Paid workers (28).....	230	90	150	535	70	660
42.	Self-employed (29).....	5	-	15	105	5	105
43.	Females - All classes of worker (22) (27).....	110	85	95	475	30	555
44.	Paid workers (28).....	115	70	90	415	30	520
45.	Self-employed (29).....	-	15	5	20	-	25

See note(s) and footnote(s) on foldout at end of publication.

Certaines caractéristiques des divisions de recensement et subdivisions de recensement,
recensement de 1986 - données-échantillon (20%)

East Farnham, VL	Eastmen, VL	Lac-Brome, V	Potton, CT	Saint-Benoît- du-Lac, SD	Saint-Étienne- de-Bolton, SD	Caractéristiques	N°
						CARACTÉRISTIQUES DE LA POPULATION (fin)	
270	230	1,960	650	60	125	Population active totale de 15 ans et plus.....	1.
15	5	55	30	-	10	Sans objet (20)	2.
						selon les divisions d'industries (21)	
250	225	1,905	625	60	110	Toutes les industries (22)	3.
15	5	140	155	-	10	Industries primaires (divisions A, B, C et D)	4.
65	50	490	105	10	10	Industries manufacturières (division E)	5.
35	45	200	70	-	5	Industries de la construction (division F)	6.
						Industries du transport, de l'entreposage, des communications et autres services publics (divisions G et H)	7.
20	15	75	30	-	10	Industries du commerce (divisions I et J)	8.
30	35	265	50	-	20	Industries des finances, des assurances et des agences immobilières (div. K et L)	9.
-	-	50	15	-	-	Industries des services gouvernementaux (division N)	10.
40	5	65	20	-	15	Autres industries de services (divisions M, O, P, Q et R)	11.
40	65	625	175	50	45		
						selon le sexe et les grands groupes de professions (21)	
160	130	1,120	420	60	65	Hommes - Toutes les professions (22)	12.
25	-	150	40	5	10	Directeurs, gérants, administrateurs et personnel assimilé	13.
-	5	30	-	10	-	Enseignants et personnel assimilé	14.
-	-	25	5	-	-	Médecine et santé	15.
						Professions technologiques, sociales, religieuses, artistiques et personnel assimilé (23)	16.
10	-	105	35	10	10	Employés de bureau et trav. assimilés	17.
10	10	60	5	10	-	Travailleurs spécialisés dans la vente	18.
-	15	65	15	-	5	Travailleurs spécialisés dans les services	19.
5	20	115	35	10	10	Travailleurs du secteur primaire (24)	20.
5	5	115	135	-	10	Travailleurs des industries de transformation	21.
25	10	75	10	5	-	Usineurs, travailleurs spécialisés dans la fabrication, le montage et la réparation de produits (25)	22.
25	15	145	40	5	-	Travailleurs du bâtiment	23.
30	45	140	60	5	5	Personnel d'exploitation des transports	24.
15	-	55	15	-	10	Autres (26)	25.
5	10	45	30	-	10		
90	95	785	205	5	45	Femmes - Toutes les professions (22)	26.
5	10	70	15	-	-	Directeurs, gérants, administrateurs et personnel assimilé	27.
-	-	55	15	-	5	Enseignants et personnel assimilé	28.
5	-	75	15	-	5	Médecine et santé	29.
						Professions technologiques, sociales, religieuses, artistiques et personnel assimilé (23)	30.
5	-	45	30	-	-	Employés de bureau et trav. assimilés	31.
20	35	225	75	-	10	Travailleurs spécialisés dans la vente	32.
5	5	60	10	-	10	Travailleurs spécialisés dans les services	33.
40	25	120	20	-	20	Travailleurs du secteur primaire (24)	34.
-	5	30	10	-	-	Travailleurs des industries de transformation	35.
-	-	30	5	-	-	Usineurs, travailleurs spécialisés dans la fabrication, le montage et la réparation de produits (25)	36.
5	15	25	-	-	-	Travailleurs du bâtiment	37.
-	-	-	-	-	-	Personnel d'exploitation des transports	38.
5	-	55	5	-	-	Autres (26)	39.
						selon le sexe et la catégorie de travailleurs	
						Hommes - Toutes les catégories de travailleurs (22) (27)	40.
160	135	1,120	420	60	65	Travailleurs rémunérés (28)	41.
155	120	925	300	60	55	Travailleurs autonomes (29)	42.
5	15	195	105	-	10		
						Femmes - Toutes les catégories de travailleuses (22) (27)	43.
90	95	790	205	5	45	Travailleuses rémunérées (28)	44.
90	85	700	180	-	35	Travailleuses autonomes (29)	45.
-	10	50	10	-	10		

Voir nota et renvoi(s) sur l'encart à la fin de la publication.

Selected Characteristics for Census Divisions and Census Subdivisions, 1986 Census - 20% Sample Data

No.	Characteristics	Austin, SD	Bolton-Est, SD	Bolton-Duest, SD	Brigham, SD	Brome, VT	Bromont, VT
DWELLING CHARACTERISTICS							
1.	Total number of occupied private dwellings.....	295	200	210	675	110	1,010
2.	Average number of rooms per dwelling.....	5.8	5.8	6.5	6.0	6.5	5.7
3.	Average value of dwelling (30).....	\$ 54,698	\$ 43,955	\$ 75,228	\$ 49,801	\$ 49,669	\$ 65,214
by period of construction							
4.	Before 1946.....	75	85	80	155	65	180
5.	1946 - 1960.....	75	15	25	80	15	80
6.	1961 - 1970.....	55	25	50	75	5	180
7.	1971 - 1980.....	65	65	50	300	25	405
8.	1981 - 1986 (11).....	25	10	10	65	-	150
9.	Dwellings with central heating (31) Total.....	270	150	185	620	95	970
Dwellings by principal heating fuel							
10.	Gas (32).....	-	-	-	-	-	-
11.	Electricity (33).....	170	40	100	435	45	770
12.	Oil (34).....	65	75	60	130	45	150
13.	Other fuels (35).....	60	90	55	110	15	95
HOUSEHOLD CHARACTERISTICS							
14.	Total number of private households.....	295	205	210	675	110	1,010
15.	Average number of persons per room.....	0.6	0.4	0.4	0.6	0.3	0.5
16.	Tenant one-family households without additional persons (36).....	25	20	25	35	10	225
17.	Average gross rent (monthly).....	\$ 295	\$ 232	\$ 26	\$ 243	\$ 367	\$ 429
18.	Gross rent >= 30% of household income (37).....	5	5	-	5	-	45
19.	Owner one-family households without additional persons (36).....	180	100	105	450	55	480
20.	Average major payments for owners (monthly).....	\$ 257	\$ 226	\$ 293	\$ 433	\$ 351	\$ 508
21.	Owner's major payments >= 30% of household income (37).....	30	15	-	40	5	50
1985 INCOME CHARACTERISTICS							
Total income (38)							
by sex and income group							
22.	Males 15 years and over with income.....	335	155	210	765	105	940
23.	Under \$1,000 (39).....	10	10	15	25	10	50
24.	\$ 1,000 - \$ 2,999.....	10	5	15	35	5	20
25.	3,000 - 4,999.....	50	25	10	35	5	55
26.	5,000 - 6,999.....	20	5	15	40	5	70
27.	7,000 - 9,999.....	20	15	35	50	10	60
28.	10,000 - 14,999.....	40	50	30	105	15	85
29.	15,000 - 19,999.....	80	5	15	115	10	145
30.	20,000 - 24,999.....	55	5	20	115	-	95
31.	25,000 - 29,999.....	15	15	10	105	25	90
32.	30,000 - 34,999.....	5	5	20	60	5	65
33.	35,000 and over.....	30	15	40	85	20	195
34.	Average income.....	\$ 21,028	\$ 16,677	\$ 19,618	\$ 19,982	\$ 21,260	\$ 22,186
35.	Median income.....	\$ 15,549	\$ 11,025	\$ 14,549	\$ 19,499	\$ 19,713	\$ 19,351
36.	Standard error of average income.....	\$ 3,595	\$ 3,337	\$ 2,170	\$ 978	\$ 2,919	\$ 2,145
37.	Females 15 years and over with income.....	230	180	140	610	75	825
38.	Under \$1,000 (39).....	35	5	5	60	-	65
39.	\$ 1,000 - \$ 2,999.....	-	15	10	45	-	80
40.	3,000 - 4,999.....	20	25	10	65	20	90
41.	5,000 - 6,999.....	30	35	5	40	10	85
42.	7,000 - 9,999.....	40	30	45	120	15	165
43.	10,000 - 14,999.....	30	40	10	75	5	95
44.	15,000 - 19,999.....	50	10	10	105	20	95
45.	20,000 - 24,999.....	15	10	15	65	-	40
46.	25,000 - 29,999.....	-	-	10	10	-	60
47.	30,000 - 34,999.....	10	-	-	20	5	30
48.	35,000 and over.....	5	-	25	-	-	25
49.	Average income.....	\$ 11,666	\$ 8,966	\$ 16,927	\$ 10,737	\$ 11,175	\$ 11,725
50.	Median income.....	\$ 9,449	\$ 7,437	\$ 9,971	\$ 9,206	\$ 7,666	\$ 8,773
51.	Standard error of average income.....	\$ 1,224	\$ 979	\$ 2,197	\$ 541	\$ 1,805	\$ 701

See note(s) and footnote(s) on foldout at end of publication.

Certaines caractéristiques des divisions de recensement et subdivisions de recensement,
recensement de 1986 - données-échantillon (20%)

East Farnham, VL	Eastman, VL	Lac-Brome, V	Potton, CT	Saint-Benoît- du-Lac, SD	Saint-Étienne- de-Boiton, SD	Caractéristiques	N°
						CARACTÉRISTIQUES DU LOGEMENT	
150	220	1,645	610	-	90	Nombre total de logements privés occupés.....	1.
6.1	5.4	6.3	6.1	-	6.6	Nombre moyen de pièces par logement.....	2.
\$ 62,306	\$ 51,332	\$ 70,745	\$ 50,757	\$ -	\$ 38,608	Valeur moyenne du logement (30).....	3.
						selon la période de construction	
55	100	565	300	-	55	Avant 1946.....	4.
10	30	265	100	-	15	1946 - 1960.....	5.
10	30	340	95	-	-	1961 - 1970.....	6.
50	35	320	80	-	20	1971 - 1980.....	7.
25	25	150	30	-	-	1981 - 1986 (11).....	8.
						Logements avec chauffage central (31)	
120	210	1,485	495	-	80	Total.....	9.
						Logements selon le principal combustible utilisé pour le chauffage	
-	-	20	-	-	-	Gaz (32).....	10.
105	155	770	235	-	55	Électricité (33).....	11.
15	40	505	170	-	15	Huile (mazout) (34).....	12.
25	30	350	195	-	15	Autres combustibles (35).....	13.
						CARACTÉRISTIQUES DU MÉNAGE	
150	220	1,640	605	-	90	Nombre total de ménages privés.....	14.
0.6	0.5	0.4	0.4	-	0.4	Nombre moyen de personnes par pièce.....	15.
						Ménages unifamiliaux locataires sans autres personnes (36)	
-	40	225	55	-	10	Personnes (36).....	16.
\$ -	\$ 334	\$ 332	\$ 199	\$ -	\$ 325	Loyer brut moyen (mensuel).....	17.
-	25	65	5	-	-	Loyer brut >= 30% du revenu du ménage (37).....	18.
						Ménages unifamiliaux propriétaires sans autres personnes (36)	
110	150	890	315	-	25	Personnes (36).....	19.
\$ 313	\$ 278	\$ 353	\$ 193	\$ -	\$ 112	Principales dépenses moyennes de propriété (mensuelles).....	20.
-	25	75	10	-	-	Principales dépenses de propriété >= 30% du revenu du ménage (37).....	21.
						CARACTÉRISTIQUES DU REVENU - 1985	
						Revenu total (38)	
						selon le sexe et la tranche de revenu	
						Hommes de 15 ans et plus ayant un revenu.....	22.
205	220	1,560	600	XXX	XXX	Moins de \$1,000 (39).....	23.
40	25	35	45	-	-	\$ 1,000 - \$ 2,999.....	24.
5	5	60	10	-	-	3,000 - 4,999.....	25.
5	25	105	30	-	-	5,000 - 6,999.....	26.
10	15	150	65	-	-	7,000 - 9,999.....	27.
20	35	145	65	-	-	10,000 - 14,999.....	28.
-	40	195	120	-	-	15,000 - 19,999.....	29.
10	35	205	80	-	-	20,000 - 24,999.....	30.
35	5	160	80	-	-	25,000 - 29,999.....	31.
40	20	135	40	-	-	30,000 - 34,999.....	32.
10	15	85	35	-	-	35,000 et plus.....	33.
30	10	275	35	-	-	Revenu moyen.....	34.
\$ 21,501	\$ 14,038	\$ 24,091	\$ 15,455	\$ -	\$ -	Revenu médian.....	35.
\$ 21,082	\$ 11,799	\$ 17,316	\$ 13,807	\$ -	\$ -	Erreur type du revenu moyen.....	36.
\$ 3,358	\$ 1,487	\$ 3,095	\$ 891	\$ -	\$ -		
						Femmes de 15 ans et plus ayant un revenu.....	37.
125	205	1,400	475	-	-	Moins de \$1,000 (39).....	38.
10	10	95	70	-	-	\$ 1,000 - \$ 2,999.....	39.
20	40	100	55	-	-	3,000 - 4,999.....	40.
5	45	135	30	-	-	5,000 - 6,999.....	41.
10	30	205	75	-	-	7,000 - 9,999.....	42.
30	25	230	85	-	-	10,000 - 14,999.....	43.
10	35	235	75	-	-	15,000 - 19,999.....	44.
20	15	215	25	-	-	20,000 - 24,999.....	45.
5	5	25	20	-	-	25,000 - 29,999.....	46.
-	-	55	10	-	-	30,000 - 34,999.....	47.
5	-	20	5	-	-	35,000 et plus.....	48.
5	-	80	10	-	-	Revenu moyen.....	49.
\$ 10,593	\$ 6,669	\$ 12,439	\$ 8,875	\$ -	\$ -	Revenu médian.....	50.
\$ 7,726	\$ 5,160	\$ 9,148	\$ 7,041	\$ -	\$ -	Erreur type du revenu moyen.....	51.
\$ 1,739	\$ 742	\$ 753	\$ 774	\$ -	\$ -		

Voir nota et renvoi(s) sur l'encart à la fin de la publication.

Selected Characteristics for Census Divisions and Census Subdivisions, 1986 Census - 20% Sample Data

No.	Characteristics	Austin, SD	Bolton-Est, SD	Bolton-Duest, SD	Brigham, SD	Brome, VL	Bromont, V
1985 INCOME CHARACTERISTICS (concluded)							
by composition of total income (40)							
1.	Total.....	100.0%	100.0%	100.0%	100.0%	100.0%	100.0%
2.	Employment income.....	52.8%	54.9%	81.4%	81.2%	68.7%	86.0%
3.	Government transfer payments.....	17.1%	30.0%	11.0%	13.6%	15.9%	11.0%
4.	Other income.....	30.1%	15.0%	7.7%	5.2%	15.4%	3.0%
Employment income (41)							
by sex and work activity in 1985							
Males							
5.	Worked full year, full time (42).....	145	55	95	475	55	465
6.	Average employment income.....	\$ 19,465	\$ 22,689	\$ 28,007	\$ 23,246	\$ 26,690	\$ 31,867
7.	Standard error of average employment income.....	\$ 1,642	\$ 3,473	\$ 3,087	\$ 1,150	\$ 3,574	\$ 2,225
8.	Worked part year or part time (43).....	90	30	70	175	20	310
9.	Average employment income.....	\$ 9,665	\$ 10,042	\$ 11,884	\$ 10,542	\$ 11,789	\$ 13,972
10.	Standard error of average employment income.....	\$ 2,287	\$ 2,497	\$ 2,702	\$ 1,231	\$ 5,460	\$ 1,274
Females							
11.	Worked full year, full time (42).....	45	25	50	185	-	205
12.	Average employment income.....	\$ 17,442	\$ 16,078	\$ 25,511	\$ 16,765	\$ -	\$ 20,295
13.	Standard error of average employment income.....	\$ 431	\$ 4,133	\$ 3,474	\$ 810	\$ -	\$ 1,395
14.	Worked part year or part time (43).....	70	50	50	245	25	360
15.	Average employment income.....	\$ 8,444	\$ 5,248	\$ 9,780	\$ 7,333	\$ 13,373	\$ 8,003
16.	Standard error of average employment income.....	\$ 1,108	\$ 1,426	\$ 3,411	\$ 927	\$ 3,647	\$ 848
17.	Family income - All census families.....	260	150	150	595	80	730
18.	Under \$5,000.....	15	10	-	10	5	15
19.	\$ 5,000 - \$ 9,999.....	15	5	10	15	15	55
20.	10,000 - 14,999.....	45	45	15	50	5	65
21.	15,000 - 19,999.....	40	40	-	70	5	30
22.	20,000 - 24,999.....	10	10	20	35	5	65
23.	25,000 - 29,999.....	15	10	20	110	15	85
24.	30,000 - 34,999.....	25	10	5	45	-	40
25.	35,000 - 39,999.....	45	-	20	100	25	85
26.	40,000 - 49,999.....	10	10	10	95	5	140
27.	50,000 and over.....	35	10	40	70	5	150
28.	Average income.....	\$ 36,407	\$ 23,190	\$ 37,124	\$ 32,798	\$ 26,993	\$ 35,408
29.	Median income.....	\$ 26,599	\$ 16,499	\$ 34,599	\$ 30,524	\$ 26,285	\$ 35,499
30.	Standard error of average income.....	\$ 5,593	\$ 3,419	\$ 3,727	\$ 1,350	\$ 3,408	\$ 2,723
Incidence of low income (37)							
31.	All economic families.....	265	160	150	600	85	750
32.	low income economic families.....	45	15	20	60	10	95
33.	Incidence of low income (44).....	15.7%	9.1%	14.6%	10.0%	12.7%	12.6%
34.	All unattached individuals.....	60	70	75	130	35	245
35.	low income unattached individuals.....	35	55	25	55	15	85
36.	Incidence of low income (44).....	55.0%	78.1%	39.3%	42.4%	37.4%	33.2%
37.	Total population in private households.....	915	485	530	2,250	255	2,580
38.	Persons in low income family units.....	215	90	100	300	45	345
39.	Incidence of low income (44).....	23.1%	19.1%	19.3%	13.3%	18.7%	13.4%
40.	Household income - All private households.....	295	205	210	680	110	1,015
41.	Under \$5,000.....	30	25	5	30	5	65
42.	\$ 5,000 - \$ 9,999.....	20	30	35	45	15	110
43.	10,000 - 14,999.....	40	40	25	40	5	100
44.	15,000 - 19,999.....	45	40	10	75	15	70
45.	20,000 - 24,999.....	10	10	25	40	5	80
46.	25,000 - 29,999.....	15	15	25	120	20	120
47.	30,000 - 34,999.....	35	10	5	40	10	60
48.	35,000 - 39,999.....	40	5	25	95	20	100
49.	40,000 - 49,999.....	10	5	15	120	10	145
50.	50,000 and over.....	45	15	40	75	5	160
51.	Average income.....	\$ 35,234	\$ 20,232	\$ 31,244	\$ 31,462	\$ 26,537	\$ 30,425
52.	Median income.....	\$ 22,749	\$ 14,999	\$ 25,666	\$ 29,699	\$ 25,856	\$ 27,768
53.	Standard error of average income.....	\$ 5,410	\$ 2,929	\$ 3,070	\$ 1,348	\$ 2,760	\$ 2,141

See note(s) and footnote(s) on foldout at end of publication.

Certaines caractéristiques des divisions de recensement et subdivisions de recensement, recensement de 1986 - données-échantillon (20%)

East Farnham, VI	Eastman, VI	Lac-Brome, V	Pottton, CT	Saint-Benoit-du-Lac, SD	Saint-Étienne-de-Bolton, SD	Caractéristiques	N°
						CARACTÉRISTIQUES DU REVENU - 1985 (fin)	
						selon la composition du revenu total (40)	
100.0%	100.0%	100.0%	100.0%	XXX	XXX	Total.....	1.
85.4%	60.3%	59.2%	56.3%			Revenu d'emploi.....	2.
9.5%	27.0%	15.1%	25.9%			Transferts gouvernementaux.....	3.
5.0%	12.7%	25.7%	17.9%			Autres revenus.....	4.
						Revenu d'emploi (41)	
						selon le sexe et le travail en 1985	
						Hommes	
						Travaillé toute l'année à plein temps (42).....	5.
\$ 27,440	\$ 20,423	\$ 27,290	\$ 18,581			Revenu moyen d'emploi.....	6.
\$ 5,392	\$ 3,982	\$ 1,520	\$ 1,662			Erreur type du revenu moyen d'emploi.....	7.
						Travaillé une partie de l'année ou à temps partiel (43).....	8.
\$ 13,051	\$ 13,994	\$ 14,687	\$ 9,944			Revenu moyen d'emploi.....	9.
\$ 3,646	\$ 2,832	\$ 1,260	\$ 959			Erreur type du revenu moyen d'emploi.....	10.
						Femmes	
						Travaillé toute l'année à plein temps (42).....	11.
\$ 26,472	\$ 10,537	\$ 16,862	\$ 17,783			Revenu moyen d'emploi.....	12.
\$ 4,106	\$ 2,982	\$ 1,200	\$ 2,414			Erreur type du revenu moyen d'emploi.....	13.
						Travaillé une partie de l'année ou à temps partiel (43).....	14.
\$ 8,726	\$ 4,971	\$ 8,169	\$ 6,825			Revenu moyen d'emploi.....	15.
\$ 1,700	\$ 1,236	\$ 804	\$ 1,570			Erreur type du revenu moyen d'emploi.....	16.
						Revenu de la famille -	
						Toutes les familles de recensement.....	17.
140	200	1,245	455			Moins de \$5,000.....	18.
5	10	35	25			\$ 5,000 - \$ 9,999.....	19.
20	30	85	25			10,000 - 14,999.....	20.
-	20	135	65			15,000 - 19,999.....	21.
-	30	140	80			20,000 - 24,999.....	22.
15	20	185	50			25,000 - 29,999.....	23.
20	30	80	55			30,000 - 34,999.....	24.
15	10	125	50			35,000 - 39,999.....	25.
10	10	110	40			40,000 - 49,999.....	26.
25	20	145	40			50,000 et plus.....	27.
25	15	225	20			Revenu moyen.....	28.
\$ 37,431	\$ 22,808	\$ 37,433	\$ 24,735			Revenu médian.....	29.
\$ 32,374	\$ 20,399	\$ 28,549	\$ 23,721			Erreur type du revenu moyen.....	30.
\$ 4,853	\$ 2,074	\$ 4,345	\$ 1,300				
						Fréquence des unités à faible revenu (37)	
140	200	1,255	460			Toutes les familles économiques.....	31.
25	60	165	85			Familles économiques à faible revenu.....	32.
18.6%	28.6%	13.4%	18.8%			Fréquence des unités à faible revenu (44).....	33.
40	25	455	140			Toutes les personnes seules.....	34.
25	10	155	40			Personnes seules à faible revenu.....	35.
60.3%	40.7%	33.7%	29.9%			Fréquence des unités à faible revenu (44).....	36.
510	580	4,470	1,600			Population totale dans les ménages privés.....	37.
105	160	700	355			Personnes dans les unités familiales à faible revenu.....	38.
20.0%	27.3%	15.7%	22.2%			Fréquence des unités à faible revenu (44).....	39.
150	220	1,645	610			Revenu des ménages - Tous les ménages privés....	40.
5	20	50	35			Moins de \$5,000.....	41.
20	45	175	85			\$ 5,000 - \$ 9,999.....	42.
-	30	210	110			10,000 - 14,999.....	43.
5	25	205	85			15,000 - 19,999.....	44.
20	30	205	60			20,000 - 24,999.....	45.
25	30	90	70			25,000 - 29,999.....	46.
15	10	145	40			30,000 - 34,999.....	47.
10	10	100	65			35,000 - 39,999.....	48.
25	20	180	40			40,000 - 49,999.....	49.
25	10	285	20			50,000 et plus.....	50.
\$ 34,345	\$ 21,107	\$ 35,063	\$ 22,362			Revenu moyen.....	51.
\$ 29,299	\$ 17,999	\$ 24,438	\$ 19,908			Revenu médian.....	52.
\$ 3,947	\$ 1,948	\$ 3,603	\$ 1,122			Erreur type du revenu moyen.....	53.

Voir nota et renvoi(s) sur l'encart à la fin de la publication.

Selected Characteristics for Census Divisions and Census Subdivisions, 1986 Census - 20% Sample Data

No.	Characteristics	Sutton, CT	Sutton, V	Chambly CD/DR	Boucherville, V	Carignan, V	Chambly, V
POPULATION CHARACTERISTICS							
1.	Total population (including institutional residents).....	1,290	1,605	316,340	31,120	4,785	12,865
2.	Total population (non-institutional) (1).....	1,245	1,485	314,400	31,005	4,785	12,695
by home language							
3.	Single responses.....	1,190	1,430	298,335	29,980	4,635	12,265
4.	English.....	775	710	34,340	1,075	425	1,305
5.	French.....	375	720	257,430	28,625	4,130	10,825
6.	Non-official languages.....	35	-	7,560	275	85	130
7.	Italian.....	-	-	885	60	5	10
8.	Greek.....	-	-	605	30	-	25
9.	Spanish.....	-	-	1,190	25	-	25
10.	Portuguese.....	-	-	425	85	-	-
11.	Chinese.....	-	-	645	30	-	-
12.	Other languages.....	35	-	3,810	55	75	70
13.	Multiple responses.....	60	60	15,065	1,030	145	435
by official language							
14.	English only.....	430	420	15,945	225	175	460
15.	French only.....	105	305	157,950	15,505	2,735	6,905
16.	Both English and French.....	710	760	138,505	15,225	1,865	5,315
17.	Neither English nor French.....	-	-	885	55	10	10
by ethnic origin							
18.	Single origins.....	905	1,135	287,720	29,430	4,515	11,675
19.	British (2).....	420	360	18,245	720	300	710
20.	French (3).....	340	750	246,135	27,295	3,990	10,535
21.	Italian.....	-	-	3,030	335	45	65
22.	Jewish.....	5	-	175	-	-	10
23.	Aboriginal peoples.....	-	-	855	50	5	15
24.	Greek.....	-	-	1,085	70	-	45
25.	Black.....	-	-	2,120	60	-	30
26.	Other single origins.....	140	20	15,865	895	175	260
27.	Multiple origins (4).....	345	355	26,660	1,575	270	1,020
by citizenship							
28.	Canadian citizenship (5).....	1,195	1,470	309,220	30,700	4,745	12,565
29.	Citizenship other than Canadian (6).....	50	20	5,180	305	40	130
by place of birth							
30.	Non-immigrant population (7).....	1,045	1,345	289,890	29,565	4,540	12,210
31.	Born in province of residence.....	965	1,310	277,175	28,825	4,390	11,740
32.	Immigrant population.....	200	140	24,510	1,435	245	485
33.	United States of America.....	15	50	1,390	150	20	35
34.	Other Americas (8).....	-	10	4,360	225	-	30
35.	United Kingdom.....	65	30	2,495	65	15	95
36.	Other Europe (9).....	125	50	10,605	790	170	295
37.	Africa.....	-	-	1,845	140	5	20
38.	Asia.....	-	-	3,520	65	35	5
39.	Other (10).....	-	-	200	5	-	-
40.	Total immigrant population.....	200	145	24,505	1,435	245	485
by period of immigration							
41.	Before 1946.....	15	40	1,325	70	10	40
42.	1946 - 1966.....	130	50	8,785	680	150	215
43.	1967 - 1977.....	35	20	9,260	440	40	150
44.	1978 - 1982.....	15	15	3,770	165	50	55
45.	1983 - 1986 (11).....	-	15	1,375	95	-	15
by age at immigration							
46.	0 - 4 years.....	35	20	3,810	250	45	95
47.	5 - 19 years.....	20	65	6,280	360	55	105
48.	20 years and over.....	145	55	14,405	830	145	290
49.	Total population 5 years and over.....	1,175	1,390	282,845	29,200	4,390	11,660
by mobility status							
50.	Non-movers.....	730	790	157,190	18,965	2,925	6,765
51.	Movers.....	450	605	135,755	10,240	1,465	4,900
52.	Non-migrants (12).....	195	355	66,170	4,565	320	2,070
53.	Migrants (13).....	250	255	68,585	5,670	1,145	2,825
54.	From same census division.....	20	20	19,185	900	370	850
55.	From same province.....	210	185	47,515	4,350	765	1,910
56.	From different province.....	15	35	3,600	230	-	5
57.	From outside Canada.....	5	10	3,280	195	10	60

See note(s) and footnote(s) on foldout at end of publication.

Certaines caractéristiques des divisions de recensement et subdivisions de recensement,
recensement de 1986 - données-échantillon (20%)

Greenfield Park, V	LeMoine, V	Longueuil, V	Saint-Basile- le-Grand, V	Saint-Bruno- de- Monterville, V	Saint- Hubert, V	Caractéristiques	N°
						CARACTÉRISTIQUES DE LA POPULATION	
18,290	5,630	125,445	8,855	23,100	66,215	Population totale (y compris les pensionnaires d'institution).....	1.
18,095	5,625	124,705	8,855	22,995	65,890	Population totale (sauf les pensionnaires d'institution) (1).....	2.
						selon la langue parlée à la maison	
16,550	5,435	119,320	8,620	21,700	62,695	Réponses uniques.....	3.
7,395	415	5,440	545	4,195	7,650	Anglais.....	4.
7,875	4,980	110,750	8,015	17,300	52,985	Français.....	5.
1,185	40	3,130	65	205	2,080	Langues non officielles.....	6.
110	-	410	15	25	225	Italien.....	7.
135	-	90	-	5	320	Grec.....	8.
90	-	655	5	15	320	Espagnol.....	9.
25	-	150	-	-	165	Portugais.....	10.
175	25	285	-	-	90	Chinois.....	11.
650	15	1,540	40	165	955	Autres langues.....	12.
1,540	190	5,385	235	1,300	3,195	Réponses multiples.....	13.
						selon la langue officielle	
4,340	195	2,140	140	1,645	4,260	Anglais seulement.....	14.
4,090	3,265	72,715	4,960	8,635	35,330	Français seulement.....	15.
9,475	2,155	49,485	3,720	12,710	26,055	Anglais et français.....	16.
195	10	360	30	10	245	Ni l'anglais ni le français.....	17.
						selon l'origine ethnique	
14,420	5,195	117,600	8,345	19,740	60,710	Origines uniques.....	18.
3,575	270	4,030	335	1,690	4,095	Britannique (2).....	19.
7,965	4,735	104,520	7,700	15,740	50,985	Français (3).....	20.
260	20	1,170	65	185	580	Italien.....	21.
-	-	45	-	10	20	Juif.....	22.
25	20	585	15	20	150	Autochtones.....	23.
215	-	155	-	35	515	Grec.....	24.
215	20	980	20	25	745	Noir.....	25.
2,170	125	6,120	210	1,040	3,520	Autres origines uniques.....	26.
3,675	430	7,100	505	3,260	5,180	Origines multiples (4).....	27.
						selon la citoyenneté	
17,470	5,610	122,745	8,740	22,580	64,820	Citoyenneté canadienne (5).....	28.
620	10	1,955	115	410	1,070	Citoyenneté autre que canadienne (6).....	29.
						selon le lieu de naissance	
14,980	5,470	116,025	8,350	20,995	60,585	Population non immigrante (7).....	30.
13,820	5,280	111,785	8,055	19,440	57,965	Née dans la province de résidence.....	31.
3,115	155	8,675	500	2,000	5,305	Population immigrante.....	32.
140	25	450	30	125	230	États-Unis d'Amérique.....	33.
410	50	2,135	50	140	1,180	Autres Amériques (8).....	34.
570	10	260	60	520	270	Royaume-Uni.....	35.
1,180	40	3,450	300	940	2,405	Autres Europes (9).....	36.
175	10	780	50	130	430	Afrique.....	37.
620	10	1,505	5	135	765	Asie.....	38.
20	5	100	-	10	25	Autres (10).....	39.
3,115	150	8,675	500	2,000	5,300	Population immigrante totale.....	40.
						selon la période d'immigration	
250	25	320	-	110	235	Avant 1946.....	41.
1,175	55	2,570	215	825	1,675	1946 - 1956.....	42.
1,170	40	3,315	220	750	2,440	1957 - 1977.....	43.
395	30	1,750	70	235	755	1978 - 1982.....	44.
130	-	720	-	80	195	1983 - 1986 (11).....	45.
						selon l'âge à l'immigration	
520	25	1,160	100	405	835	0 - 4 ans.....	46.
835	70	2,390	100	510	1,310	5 - 19 ans.....	47.
1,755	55	5,130	300	1,080	3,160	20 ans et plus.....	48.
16,820	5,300	116,630	8,025	21,540	60,360	Population totale de 5 ans et plus.....	49.
						selon la mobilité	
10,090	2,615	52,350	4,575	13,480	34,110	Personnes n'ayant pas déménagé.....	50.
6,825	2,685	64,280	3,450	8,085	26,250	Personnes ayant déménagé.....	51.
2,785	1,070	37,775	750	2,650	11,140	Non-migrants (12).....	52.
4,040	1,610	26,505	2,700	5,405	15,105	Migrants (13).....	53.
1,055	755	3,975	880	1,015	4,300	De la même division de recensement.....	54.
2,415	800	20,170	1,690	3,425	9,150	De la même province.....	55.
215	40	1,065	60	695	1,060	D'une province différente.....	56.
360	15	1,295	65	280	595	De l'extérieur du Canada.....	57.

Voir nota et renvois) sur l'encart à la fin de la publication.

Selected Characteristics for Census Divisions and Census Subdivisions, 1986 Census - 20% Sample Data

No.	Characteristics	Sutton, CT	Sutton, V	Chambly CD/DR	Boucherville, V	Carignan, V	Chambly, V
POPULATION CHARACTERISTICS (continued)							
1.	Total population 15 years and over.....	1,010	1,270	246,090	24,070	3,595	9,640
by highest level of schooling							
2.	Less than Grade 9 (14).....	205	330	43,455	2,490	795	1,565
3.	Grades 9-13 - Without secondary certificate...	205	285	48,440	3,275	865	2,090
4.	- With secondary certificate.....	125	285	39,705	4,000	515	1,840
5.	Trades certificate or diploma.....	75	35	8,040	760	155	405
Other non-university education only (15)							
6.	- Without certificate.....	65	45	21,580	2,405	285	885
7.	- With certificate (16).....	110	170	36,205	4,240	560	1,510
8.	University (17) - Without degree.....	100	70	22,365	3,090	200	715
9.	- With degree.....	115	45	24,300	3,820	205	630
by sex and major field of study							
10.	Males with postsecondary (18) qualifications...	220	130	46,040	5,965	575	1,745
Educational, recreational and counselling services.....							
11.		5	10	2,270	295	30	90
12.	Fine and applied arts.....	-	5	1,850	185	30	55
13.	Humanities and related fields.....	10	5	2,435	300	10	115
14.	Social sciences and related fields.....	15	15	3,395	420	25	125
15.	Commerce, management and business admin.	45	15	8,490	1,660	105	335
Agricultural and biological sciences/technologies.....							
16.		5	5	1,485	120	10	75
17.	Engineering and applied sciences.....	25	-	3,430	625	15	85
Engineering and applied science technologies and trades.....							
18.		95	55	17,040	1,645	320	740
19.	Health professions, sciences and tech.	5	5	1,735	270	5	55
20.	Mathematics and physical sciences.....	5	-	2,480	380	15	45
21.	All other (19).....	5	-	420	65	-	20
22.	Females with postsecondary (18) qualifications.	155	170	40,360	5,360	535	1,355
Educational, recreational and counselling services.....							
23.		35	35	5,740	930	70	215
24.	Fine and applied arts.....	15	5	3,215	340	30	135
25.	Humanities and related fields.....	25	30	3,335	415	25	90
26.	Social sciences and related fields.....	15	-	3,250	370	40	110
27.	Commerce, management and business admin.	30	35	13,095	1,595	175	500
Agricultural and biological sciences/technologies.....							
28.		-	20	1,800	210	55	60
29.	Engineering and applied sciences.....	-	-	200	50	5	-
Engineering and applied science technologies and trades.....							
30.		-	-	1,360	160	10	35
31.	Health professions, sciences and tech.	30	35	6,955	1,085	110	155
32.	Mathematics and physical sciences.....	-	5	875	145	15	30
33.	All other (19).....	-	15	320	60	-	20
by labour force activity							
34.	Males - 15 years and over.....	555	540	118,025	11,870	1,830	4,735
35.	In the labour force.....	380	375	85,050	9,820	1,475	3,730
36.	Employed.....	380	310	86,560	9,225	1,340	3,430
37.	Unemployed.....	5	70	8,485	595	140	305
38.	Participation rate.....	68.5	69.4	78.8	82.7	80.6	78.8
39.	Married (excludes separated).....	80.6	70.1	85.5	89.9	84.3	83.8
40.	Unemployment rate.....	1.3	18.7	8.8	6.1	9.5	8.2
41.	Females - 15 years and over.....	455	730	127,070	12,200	1,760	4,905
42.	In the labour force.....	225	355	70,475	7,395	1,000	2,505
43.	Employed.....	195	270	61,365	6,730	875	2,260
44.	Unemployed.....	35	90	9,110	660	130	250
45.	Participation rate.....	49.5	48.6	55.5	60.6	56.8	51.1
46.	Married (excludes separated).....	50.0	53.9	57.3	62.5	59.8	53.1
47.	Unemployment rate.....	15.6	25.4	12.9	8.9	13.0	10.0
48.	Both sexes - Participation rate.....	60.4	57.9	67.3	71.5	68.9	64.7
49.	15-24 years.....	70.4	81.4	64.3	60.7	62.2	62.0
50.	25 years and over.....	59.4	52.6	68.1	74.6	70.1	65.4
51.	Married (excludes separated).....	65.0	62.1	71.4	76.2	72.1	68.6
52.	Unemployment rate.....	7.4	21.1	10.6	7.3	10.7	8.8
53.	15-24 years.....	15.8	17.1	18.9	16.7	21.6	13.7
54.	25 years and over.....	5.8	22.5	8.5	5.1	8.8	7.6

See note(s) and footnote(s) on foldout at end of publication.

Certaines caractéristiques des divisions de recensement et subdivisions de recensement,
recensement de 1986 - données-échantillon (20%)

Greenfield Park, V	LaNoyne, V	Longueuil, V	Saint-Basile- le-Grand, V	Saint-Bruno- de- Montarville, V	Saint- Hubert, V	Caractéristiques	N°
						CARACTÉRISTIQUES DE LA POPULATION (suite)	
14,270	4,670	100,225	6,400	17,325	49,150	Population totale de 15 ans et plus.....	1.
						selon le plus haut niveau de scolarité atteint	
2,350	1,350	21,365	865	1,265	10,100	N'ayant pas atteint la 9e année(14).....	2.
3,075	1,080	21,710	1,040	2,795	11,300	9e-13e année - Sans certificat d'études secondaires.....	3.
2,130	660	15,250	1,360	2,965	8,800	- Avec certificat d'études secondaires.....	4.
500	225	3,755	320	470	2,095	Certificat ou diplôme d'une école de métiers. Autres études non universitaires seulement(15)	5.
1,255	380	8,710	590	1,880	3,875	- Sans certificat.....	6.
2,030	500	14,080	1,240	2,795	7,090	- Avec certificat(16).....	7.
1,635	280	7,600	505	2,260	3,445	Études universitaires(17) - Sans grade.....	8.
1,290	195	7,760	480	2,895	2,440	- Avec grade.....	9.
						selon le sexe et le principal domaine d'études	
2,535	545	16,790	1,355	4,320	7,855	Hommes ayant terminé des études postsecondaires(18).....	10.
130	30	820	55	220	355	Enseignement, loisirs et orientation.....	11.
105	35	695	70	170	305	Beaux-arts et arts appliqués.....	12.
110	40	955	80	210	275	Lettres, sciences humaines et disciplines connexes.....	13.
235	30	1,100	90	360	460	Sciences sociales et disciplines connexes....	14.
450	85	3,025	235	1,140	1,395	Commerce, gestion et admin. des affaires....	15.
70	25	560	90	105	300	Sciences et techniques agricoles et biologiques.....	16.
270	20	1,005	55	470	300	Génie et sciences appliquées.....	17.
930	245	7,065	535	1,110	3,875	Techniques et métiers du génie et des sciences appliquées.....	18.
65	5	590	50	160	195	Professions, sciences et techn. de la santé.	19.
160	20	860	90	320	290	Mathématiques et sciences physiques.....	20.
10	15	110	15	35	95	Autres disciplines(19).....	21.
2,330	595	14,700	1,070	3,520	6,220	Femmes ayant terminé des études postsecondaires(18).....	22.
280	50	1,960	170	530	765	Enseignement, loisirs et orientation.....	23.
160	50	1,290	120	270	560	Beaux-arts et arts appliqués.....	24.
170	55	1,250	25	310	365	Lettres, sciences humaines et disciplines connexes.....	25.
175	40	1,175	55	305	495	Sciences sociales et disciplines connexes....	26.
785	245	4,845	415	1,040	2,150	Commerce, gestion et admin. des affaires....	27.
110	10	665	35	150	370	Sciences et techniques agricoles et biologiques.....	28.
20	5	70	5	15	15	Génie et sciences appliquées.....	29.
80	25	635	50	65	215	Techniques et métiers du génie et des sciences appliquées.....	30.
435	100	2,385	185	650	1,125	Professions, sciences et techn. de la santé.	31.
95	5	315	10	70	110	Mathématiques et sciences physiques.....	32.
25	5	115	-	25	45	Autres disciplines(19).....	33.
						selon l'activité	
6,820	2,245	47,905	3,175	8,555	24,275	Hommes - 15 ans et plus.....	34.
5,295	1,685	37,610	2,720	7,095	19,700	Faisant partie de la population active.....	35.
4,780	1,395	33,490	2,575	6,705	18,125	Occupés.....	36.
510	290	4,125	145	390	1,580	En chômage.....	37.
77.6	75.1	78.5	85.7	82.9	81.2	Taux d'activité.....	38.
82.8	79.3	82.9	92.4	91.1	88.0	Mariés (ne comprend pas les séparés)....	39.
9.6	17.2	11.0	5.3	5.5	8.0	Taux de chômage.....	40.
7,450	2,425	52,320	3,220	8,770	24,875	Femmes - 15 ans et plus.....	41.
4,075	1,350	28,545	1,880	5,095	13,570	Faisant partie de la population active.....	42.
3,550	1,090	24,470	1,610	4,550	11,720	Occupées.....	43.
525	260	4,075	270	545	1,850	En chômage.....	44.
54.7	55.7	54.6	58.4	58.1	54.6	Taux d'activité.....	45.
57.7	54.9	56.5	60.9	58.5	55.9	Mariées (ne comprend pas les séparées)....	46.
12.9	19.3	14.3	14.4	10.7	13.6	Taux de chômage.....	47.
65.7	64.8	66.0	72.0	70.4	67.7	Les deux sexes - Taux d'activité.....	48.
65.5	73.5	67.3	61.5	58.0	61.7	15-24 ans.....	49.
65.7	62.7	65.6	74.4	73.9	69.3	25 ans et plus.....	50.
70.3	67.1	69.8	76.7	74.8	71.9	Marié(e)s (ne comprend pas les séparé(e)s).....	51.
11.1	18.0	12.4	9.1	7.7	10.3	Taux de chômage.....	52.
18.5	26.5	19.2	21.8	18.8	18.3	15-24 ans.....	53.
9.1	15.2	10.3	6.6	5.2	8.4	25 ans et plus.....	54.

Voir note et renvoi(s) sur l'encart à la fin de la publication.

Selected Characteristics for Census Divisions and Census Subdivisions, 1986 Census - 20% Sample Data

No.	Characteristics	Sutton, CT	Sutton, V	Chamby CO/DR	Boucherville, V	Carignan, V	Chamby, V
POPULATION CHARACTERISTICS (concluded)							
1.	Total labour force 15 years and over.....	610	730	165,530	17,210	2,475	6,240
2.	Not applicable (20).....	10	30	5,390	300	95	170
by industry divisions (21)							
3.	All industries (22).....	600	705	160,140	16,915	2,385	6,070
4.	Primary industries (Divisions A,B,C and D)...	75	15	820	155	50	75
5.	Manufacturing industries (Division E).....	100	160	29,995	2,720	435	1,395
6.	Construction industries (Division F).....	95	60	8,465	800	180	285
Transportation, storage, communication and other utility industries							
7.	(Divisions G and H).....	35	25	16,255	1,665	295	650
8.	Trade industries (Divisions I and J).....	45	150	28,445	2,880	465	1,165
Finance, insurance and real estate industries (Divisions K and L).....							
9.	40	15	11,835	1,440	135	295
10.	Government service industries (Division N)...	15	30	11,755	1,370	115	410
11.	Other service industries (Divisions M, O, P, Q and R).....	205	240	52,565	5,880	710	1,800
by sex and occupation major groups (21)							
12.	Males - All occupations (22).....	380	365	92,515	9,685	1,435	3,655
Managerial, administrative and related occupations.....							
13.	25	30	14,910	2,630	175	620
14.	Teaching and related occupations.....	10	10	2,700	285	35	100
15.	Occupations in medicine and health.....	5	5	2,010	300	5	60
Technological, social, religious, artistic and related occupations (23).....							
16.	25	10	9,300	1,285	120	300
17.	Clerical and related occupations.....	10	10	8,060	565	60	350
18.	Sales occupations.....	50	20	8,790	1,025	135	320
19.	Service occupations.....	30	40	10,385	830	115	305
20.	Primary occupations (24).....	75	20	845	90	30	55
21.	Processing occupations.....	35	45	3,730	290	70	200
Machining, product fabricating, assembling and repairing occupations (25).....							
22.	35	85	13,250	920	255	610
23.	Construction trades occupations.....	60	60	7,435	695	185	280
24.	Transport equipment operating occupations...	25	25	5,890	340	170	285
25.	Other (26).....	10	5	5,210	420	80	170
26.	Females - All occupations (22).....	220	335	67,630	7,225	950	2,415
Managerial, administrative and related occupations.....							
27.	10	30	5,970	685	80	230
28.	Teaching and related occupations.....	15	20	4,330	650	85	145
29.	Occupations in medicine and health.....	40	25	6,600	885	120	185
Technological, social, religious, artistic and related occupations (23).....							
30.	25	30	4,210	530	60	110
31.	Clerical and related occupations.....	35	90	25,770	2,910	340	910
32.	Sales occupations.....	20	20	6,270	530	90	235
33.	Service occupations.....	25	55	8,080	660	115	265
34.	Primary occupations (24).....	25	-	135	10	10	25
35.	Processing occupations.....	20	35	1,100	95	15	60
Machining, product fabricating, assembling and repairing occupations (25).....							
36.	5	15	3,270	150	40	165
37.	Construction trades occupations.....	-	-	185	15	10	15
38.	Transport equipment operating occupations...	-	-	280	25	5	35
39.	Other (26).....	-	10	1,410	75	-	40
by sex and class of worker							
40.	Males - All classes of worker (22) (27).....	385	365	92,510	9,685	1,435	3,655
41.	Paid workers (28).....	305	315	87,745	8,990	1,315	3,435
42.	Self-employed (29).....	80	45	4,710	690	115	220
43.	Females - All classes of worker (22) (27).....	220	335	67,625	7,230	945	2,415
44.	Paid workers (28).....	185	330	65,855	7,025	910	2,340
45.	Self-employed (29).....	25	5	1,580	160	35	70

See note(s) and footnote(s) on foldout at end of publication.

Certains caractéristiques des divisions de recensement et subdivisions de recensement,
recensement de 1986 - données-échantillon (20%)

Greenfield Park, V	LeMoynes, V	Longueuil, V	Saint-Basile- le-Grand, V	Saint-Bruno- de- Montarville, V	Saint- Hubert, V	Caractéristiques	N°
						CARACTÉRISTIQUES DE LA POPULATION (fin)	
9.370	3.030	66.150	4.605	12.190	33.275	Population active totale de 15 ans et plus.....	1.
385	220	2.575	145	255	1.030	Sans objet (20).....	2.
						selon les divisions d'industries (21)	
8.985	2.810	63.580	4.460	11.935	32.240	Toutes les industries (22).....	3.
45	5	210	30	90	135	Industries primaires (divisions A, B, C et D).....	4.
1.970	530	12.185	780	2.060	5.300	Industries manufacturières (division E).....	5.
305	150	3.440	285	435	2.370	Industries de la construction (division F).....	6.
						Industries du transport, de l'entreposage, des communications et autres services publics (divisions G et H).....	7.
910	295	6.155	490	1.185	3.580	Industries du commerce (divisions I et J).....	8.
1.565	650	11.830	775	2.005	5.750	Industries des finances, des assurances et des agences immobilières (div. K et L).....	9.
730	180	4.415	360	1.030	2.315	Industries des services gouvernementaux (division M).....	10.
440	100	4.135	485	1.235	2.750	Autres industries de services (divisions M, O, P, Q et R).....	11.
3.020	895	21.205	1.245	3.895	9.050		
						selon le sexe et les grands groupes de professions (21)	
5.105	1.565	36.300	2.660	7.005	19.285	Hommes - Toutes les professions (22).....	12.
760	135	4.380	440	1.815	2.270	Directeurs, gérants, administrateurs et personnel assimilé.....	13.
155	25	1.100	60	245	355	Enseignants et personnel assimilé.....	14.
100	30	780	35	145	235	Médecine et santé.....	15.
						Professions technologiques, sociales, religieuses, artistiques et personnel assimilé (23).....	16.
565	75	3.365	215	940	1.345	Employés de bureau et trav. assimilés.....	17.
550	135	3.365	240	560	1.730	Travailleurs spécialisés dans la vente.....	18.
525	170	3.485	245	880	1.460	Travailleurs spécialisés dans les services.....	19.
605	205	4.230	300	770	2.580	Travailleurs du secteur primaire (24).....	20.
30	15	260	25	100	180	Travailleurs des industries de transformation.....	21.
185	90	1.645	115	120	935	Usineurs, travailleurs spécialisés dans la fabrication, le montage et la réparation de produits (25).....	22.
655	290	5.970	385	555	3.345	Travailleurs du bâtiment.....	23.
340	135	2.890	305	350	2.100	Personnel d'exploitation des transports.....	24.
340	155	2.635	160	215	1.440	Autres (26).....	25.
290	115	2.210	135	305	1.310		
3.880	1.245	27.275	1.800	4.925	12.960	Femmes - Toutes les professions (22).....	26.
320	60	2.145	180	515	990	Directeurs, gérants, administrateurs et personnel assimilé.....	27.
190	35	1.445	115	460	675	Enseignants et personnel assimilé.....	28.
440	135	2.455	130	440	1.245	Médecine et santé.....	29.
						Professions technologiques, sociales, religieuses, artistiques et personnel assimilé (23).....	30.
220	30	1.700	100	385	525	Employés de bureau et trav. assimilés.....	31.
1.565	475	10.190	745	1.900	5.065	Travailleurs spécialisés dans la vente.....	32.
325	115	2.580	165	585	1.210	Travailleurs spécialisés dans les services.....	33.
445	195	3.710	240	415	1.760	Travailleurs du secteur primaire (24).....	34.
5	-	25	5	20	25	Travailleurs des industries de transformation.....	35.
55	10	530	15	30	265	Usineurs, travailleurs spécialisés dans la fabrication, le montage et la réparation de produits (25).....	36.
195	110	1.705	65	90	690	Travailleurs du bâtiment.....	37.
-	5	65	5	5	60	Personnel d'exploitation des transports.....	38.
15	5	95	20	20	55	Autres (26).....	39.
95	75	640	10	60	385		
						selon le sexe et la catégorie de travailleurs	
5.100	1.565	36.300	2.660	7.005	19.280	Hommes - Toutes les catégories de travailleurs (22) (27).....	40.
4.870	1.505	34.690	2.540	6.625	18.495	Travailleurs rémunérés (28).....	41.
230	60	1.595	115	375	775	Travailleurs autonomes (29).....	42.
3.880	1.245	27.280	1.800	4.930	12.960	Femmes - Toutes les catégories de travailleuses (22) (27).....	43.
3.810	1.220	26.690	1.730	4.750	12.655	Travailleuses rémunérées (28).....	44.
60	25	505	65	140	280	Travailleuses autonomes (29).....	45.

Voir note et renvoi(s) sur l'encart à la fin de la publication.

Selected Characteristics for Census Divisions and Census Subdivisions, 1986 Census - 20% Sample Data

No.	Characteristics	Sutton, CT	Sutton, V	Chembly	Boucherville, V	Carignan, V	Chembly, V
				CD/DR			
DWELLING CHARACTERISTICS							
1.	Total number of occupied private dwellings.....	485	640	112,260	9,885	1,570	4,285
2.	Average number of rooms per dwelling.....	6.3	5.5	5.5	6.6	6.3	6.0
3.	Average value of dwelling (30).....	\$ 78,763	\$ 49,377	\$ 75,352	\$ 89,040	\$ 73,911	\$ 61,195
by period of construction							
4.	Before 1946.....	145	275	7,815	400	160	595
5.	1946 - 1960.....	40	125	20,570	1,140	385	675
6.	1961 - 1970.....	110	70	28,975	2,980	320	1,485
7.	1971 - 1980.....	135	135	43,545	4,070	540	950
8.	1981 - 1986 (11).....	45	30	11,350	1,295	165	570
9.	Dwellings with central heating (31) Total.....	430	600	109,885	9,730	1,505	4,200
Dwellings by principal heating fuel							
10.	Gas (32).....	-	-	9,865	715	5	30
11.	Electricity (33).....	250	415	77,695	7,145	1,020	2,965
12.	Oil (34).....	85	135	22,885	1,810	420	1,170
13.	Other fuels (35).....	145	85	1,815	210	120	115
HOUSEHOLD CHARACTERISTICS							
14.	Total number of private households.....	485	640	112,260	9,880	1,570	4,285
15.	Average number of persons per room.....	0.4	0.4	0.5	0.5	0.5	0.5
Tenant one-family households without additional persons (36)							
16.	Average gross rent (monthly).....	\$ 256	\$ 246	\$ 458	\$ 522	\$ 341	\$ 660
17.	Gross rent >= 30% of household income (37).....	15	20	8,300	310	45	165
Owner one-family households without additional persons (36)							
18.	Average major payments for owners (monthly).....	\$ 293	\$ 337	\$ 541	\$ 554	\$ 430	\$ 503
19.	Owner's major payments >= 30% of household income (37).....	10	20	5,865	505	130	330
1985 INCOME CHARACTERISTICS							
Total income (38)							
by sex and income group							
22.	Males 15 years and over with income.....	500	535	109,410	10,970	1,725	4,425
23.	Under \$1,000 (39).....	20	20	3,185	305	55	105
24.	\$ 1,000 - \$ 2,999.....	35	5	4,840	600	70	150
25.	3,000 - 4,999.....	15	35	4,770	305	65	200
26.	5,000 - 6,999.....	30	35	5,495	405	75	245
27.	7,000 - 9,999.....	45	70	7,025	515	130	275
28.	10,000 - 14,999.....	100	140	11,030	815	150	435
29.	15,000 - 19,999.....	75	90	11,345	710	205	470
30.	20,000 - 24,999.....	40	45	11,285	820	205	450
31.	25,000 - 29,999.....	60	40	12,635	920	240	540
32.	30,000 - 34,999.....	25	25	11,150	1,080	175	475
33.	35,000 and over.....	50	25	26,645	4,495	360	1,085
34.	Average income.....	\$ 17,423	\$ 16,324	\$ 25,195	\$ 32,302	\$ 23,388	\$ 24,959
35.	Median income.....	\$ 15,166	\$ 13,438	\$ 22,980	\$ 30,314	\$ 22,979	\$ 23,818
36.	Standard error of average income.....	\$ 1,121	\$ 1,156	\$ 129	\$ 511	\$ 712	\$ 553
37.	Females 15 years and over with income.....	355	650	99,035	9,495	1,355	3,715
38.	Under \$1,000 (39).....	35	65	6,310	615	90	260
39.	\$ 1,000 - \$ 2,999.....	50	75	8,885	980	100	455
40.	3,000 - 4,999.....	20	65	8,650	735	100	350
41.	5,000 - 6,999.....	15	70	9,480	690	150	420
42.	7,000 - 9,999.....	65	160	15,550	1,210	195	590
43.	10,000 - 14,999.....	85	120	14,890	1,230	255	560
44.	15,000 - 19,999.....	55	55	13,030	1,275	160	500
45.	20,000 - 24,999.....	30	25	9,145	1,065	115	265
46.	25,000 - 29,999.....	10	5	5,750	770	100	150
47.	30,000 - 34,999.....	15	15	3,485	495	60	95
48.	35,000 and over.....	10	-	3,760	480	45	85
49.	Average income.....	\$ 11,421	\$ 8,613	\$ 12,916	\$ 14,242	\$ 13,102	\$ 11,078
50.	Median income.....	\$ 9,734	\$ 7,936	\$ 10,159	\$ 11,987	\$ 10,862	\$ 8,637
51.	Standard error of average income.....	\$ 981	\$ 538	\$ 70	\$ 237	\$ 541	\$ 300

See note(s) and footnote(s) on foldout at end of publication.

Certaines caractéristiques des divisions de recensement et subdivisions de recensement,
recensement de 1986 - données-échantillon (20%)

Greenfield Park, V	LeMoyno, V	Longueuil, V	Saint-Basile- le-Grand, V	Saint-Bruno- de- Monterville, V	Saint- Hubert, V	Caractéristiques	N°
						CARACTÉRISTIQUES DU LOGEMENT	
6,395	2,465	48,570	2,755	7,185	20,980	Nombre total de logements privés occupés.....	1.
5.7	4.4	4.8	6.3	7.0	5.8	Nombre moyen de pièces par logement.....	2.
\$ 68,207	\$ 79,414	\$ 73,183	\$ 62,592	\$ 89,509	\$ 60,552	Valeur moyenne du logement (30).....	3.
						selon la période de construction	
525	515	3,010	170	165	825	Avant 1946.....	4.
1,255	1,080	9,015	235	1,180	3,375	1946 - 1960.....	5.
2,080	560	13,575	520	2,155	3,755	1961 - 1970.....	6.
2,220	205	19,080	1,280	3,100	9,705	1971 - 1980.....	7.
320	110	3,885	560	585	3,315	1981 - 1986 (11).....	8.
						Logements avec chauffage central (31)	
6,275	2,365	47,495	2,705	7,100	20,415	Total.....	9.
						Logements selon le principal combustible utilisé pour le chauffage	
605	140	6,415	-	200	890	Gaz (32).....	10.
3,840	1,525	34,915	2,085	4,520	15,695	Électricité (33).....	11.
1,885	765	6,730	580	2,335	3,875	Huile (mazout) (34).....	12.
70	35	510	95	125	515	Autres combustibles (35).....	13.
						CARACTÉRISTIQUES DU MÉNAGE	
6,390	2,465	48,565	2,755	7,185	20,980	Nombre total de ménages privés.....	14.
0.5	0.5	0.5	0.5	0.5	0.5	Nombre moyen de personnes par pièce.....	15.
1,430	920	17,575	190	675	3,365	Ménages unifamiliaux locataires sans autres personnes (36).....	16.
\$ 449	\$ 419	\$ 452	\$ 420	\$ 565	\$ 451	Loyer brut moyen (mensuel).....	17.
375	280	5,545	40	160	1,090	Loyer brut >= 30% du revenu du ménage (37).....	18.
						Ménages unifamiliaux propriétaires sans autres personnes (36).....	19.
3,085	475	13,725	2,090	5,330	12,935	Principales dépenses moyennes de propriété (mensuelles).....	20.
\$ 475	\$ 459	\$ 545	\$ 554	\$ 585	\$ 545	Principales dépenses de propriété >= 30% du revenu du ménage (37).....	21.
255	85	2,015	255	375	1,780		
						CARACTÉRISTIQUES DU REVENU - 1985	
						Revenu total (38)	
						selon le sexe et la tranche de revenu	
6,235	2,040	43,925	2,910	7,885	22,145	Hommes de 15 ans et plus ayant un revenu.....	22.
200	90	1,315	55	235	610	Moins de \$1,000 (39).....	23.
255	85	1,885	90	450	980	\$ 1,000 - \$ 2,999.....	24.
265	70	2,255	50	285	895	3,000 - 4,999.....	25.
355	145	2,725	95	245	950	5,000 - 6,999.....	26.
370	200	3,490	105	325	1,325	7,000 - 9,999.....	27.
700	345	5,440	180	400	2,045	10,000 - 14,999.....	28.
660	320	5,270	275	485	2,440	15,000 - 19,999.....	29.
720	215	4,965	280	500	2,560	20,000 - 24,999.....	30.
715	210	5,330	400	615	3,230	25,000 - 29,999.....	31.
590	165	4,050	495	805	2,810	30,000 - 34,999.....	32.
1,410	185	7,215	880	3,570	4,300	35,000 et plus.....	33.
\$ 22,994	\$ 18,319	\$ 21,459	\$ 28,425	\$ 33,659	\$ 23,130	Revenu moyen.....	34.
\$ 22,094	\$ 16,052	\$ 19,540	\$ 28,917	\$ 32,081	\$ 23,455	Revenu médian.....	35.
\$ 382	\$ 601	\$ 157	\$ 610	\$ 589	\$ 194	Erreur type du revenu moyen.....	36.
						Jeunes de 15 ans et plus ayant un revenu.....	37.
5,950	1,980	41,605	2,300	6,670	18,060	Moins de \$1,000 (39).....	38.
400	115	2,420	155	505	1,315	\$ 1,000 - \$ 2,999.....	39.
535	190	3,435	175	750	1,650	3,000 - 4,999.....	40.
520	160	3,785	190	575	1,685	5,000 - 6,999.....	41.
535	260	4,445	135	515	1,750	7,000 - 9,999.....	42.
1,020	385	7,500	265	705	2,805	10,000 - 14,999.....	43.
750	310	6,685	450	815	2,815	15,000 - 19,999.....	44.
825	260	5,240	390	890	2,595	20,000 - 24,999.....	45.
525	180	3,620	255	690	1,655	25,000 - 29,999.....	46.
455	60	2,060	140	505	850	30,000 - 34,999.....	47.
185	35	1,175	60	345	580	35,000 et plus.....	48.
195	25	1,250	80	365	345	Revenu moyen.....	49.
\$ 12,689	\$ 10,920	\$ 12,235	\$ 13,473	\$ 14,237	\$ 11,933	Revenu médian.....	50.
\$ 9,825	\$ 8,621	\$ 9,610	\$ 12,492	\$ 11,351	\$ 9,771	Erreur type du revenu moyen.....	51.
\$ 261	\$ 372	\$ 98	\$ 423	\$ 347	\$ 141		

Voir note et renvoi (s) sur l'encart à la fin de la publication.

Selected Characteristics for Census Divisions and Census Subdivisions, 1986 Census - 20% Sample Data

No.	Characteristics	Sutton, CT	Sutton, V	Chambly	Boucherville, V	Carignan, V	Chambly, V
				CO/DR			
1985 INCOME CHARACTERISTICS (concluded)							
by composition of total income (40)							
1.	Total.....	100.0%	100.0%	100.0%	100.0%	100.0%	100.0%
2.	Employment income.....	66.6%	61.1%	83.6%	88.4%	84.9%	80.7%
3.	Government transfer payments.....	15.3%	24.5%	9.3%	5.2%	9.6%	10.9%
4.	Other income.....	18.1%	14.4%	7.0%	6.4%	5.5%	8.4%
Employment income (41)							
by sex and work activity in 1985							
Males							
5.	Worked full year, full time (42).....	150	230	57,455	6,400	810	2,420
6.	Average employment income.....	\$ 21,427	\$ 17,459	\$ 31,709	\$ 39,344	\$ 27,561	\$ 30,753
7.	Standard error of average employment income.....	\$ 2,008	\$ 1,117	\$ 160	\$ 575	\$ 940	\$ 578
8.	Worked part year or part time (43).....	185	125	34,770	3,420	625	1,270
9.	Average employment income.....	\$ 13,678	\$ 14,441	\$ 16,343	\$ 20,137	\$ 19,544	\$ 14,446
10.	Standard error of average employment income.....	\$ 1,832	\$ 3,604	\$ 203	\$ 953	\$ 1,163	\$ 607
Females							
11.	Worked full year, full time (42).....	75	110	30,625	3,210	415	940
12.	Average employment income.....	\$ 16,744	\$ 12,787	\$ 20,138	\$ 22,090	\$ 19,749	\$ 18,597
13.	Standard error of average employment income.....	\$ 1,991	\$ 1,476	\$ 119	\$ 348	\$ 882	\$ 562
14.	Worked part year or part time (43).....	140	250	37,470	4,030	600	1,530
15.	Average employment income.....	\$ 8,966	\$ 5,795	\$ 9,299	\$ 9,852	\$ 9,917	\$ 7,704
16.	Standard error of average employment income.....	\$ 1,355	\$ 660	\$ 94	\$ 289	\$ 771	\$ 363
17.	Family income - All census families.....	360	430	87,825	8,765	1,360	3,560
18.	Under \$5,000.....	10	5	3,365	115	40	75
19.	\$ 5,000 - \$ 9,999.....	25	30	4,640	185	30	195
20.	10,000 - 14,999.....	45	60	5,265	265	125	185
21.	15,000 - 19,999.....	40	60	6,035	340	75	245
22.	20,000 - 24,999.....	40	60	6,810	365	75	295
23.	25,000 - 29,999.....	75	60	7,980	475	165	385
24.	30,000 - 34,999.....	40	45	8,750	585	160	475
25.	35,000 - 39,999.....	25	40	8,400	725	140	360
26.	40,000 - 49,999.....	20	25	13,855	1,625	215	580
27.	50,000 and over.....	50	20	22,725	4,085	340	785
28.	Average income.....	\$ 28,658	\$ 25,426	\$ 38,952	\$ 51,602	\$ 38,292	\$ 37,793
29.	Median income.....	\$ 27,676	\$ 24,099	\$ 35,600	\$ 48,108	\$ 35,315	\$ 33,994
30.	Standard error of average income.....	\$ 1,720	\$ 1,423	\$ 181	\$ 646	\$ 1,172	\$ 765
Incidence of low income (37)							
31.	All economic families.....	375	455	89,100	8,820	1,365	3,585
32.	Low income economic families.....	50	50	14,500	650	165	530
33.	Incidence of low income (44).....	12.8%	11.9%	16.3%	7.4%	12.0%	14.7%
34.	All unattached individuals.....	155	220	28,570	1,300	270	880
35.	Low income unattached individuals.....	60	80	11,890	440	85	415
36.	Incidence of low income (44).....	40.8%	36.8%	41.6%	34.0%	31.0%	47.5%
37.	Total population in private households.....	1,225	1,455	312,185	30,805	4,775	12,575
38.	Persons in low income family units.....	230	210	55,360	2,465	585	2,050
39.	Incidence of low income (44).....	18.7%	14.4%	17.7%	8.0%	12.3%	16.3%
40.	Household income - All private households.....	485	640	112,260	9,885	1,565	4,285
41.	Under \$5,000.....	25	30	5,230	190	65	130
42.	\$ 5,000 - \$ 9,999.....	50	90	9,715	415	50	370
43.	10,000 - 14,999.....	55	115	8,365	375	140	260
44.	15,000 - 19,999.....	60	85	8,790	395	110	355
45.	20,000 - 24,999.....	55	100	9,150	500	90	340
46.	25,000 - 29,999.....	95	75	10,035	525	195	425
47.	30,000 - 34,999.....	45	55	10,520	690	170	505
48.	35,000 - 39,999.....	30	50	9,670	760	135	400
49.	40,000 - 49,999.....	25	25	15,420	1,690	255	585
50.	50,000 and over.....	45	15	25,360	4,345	355	910
51.	Average income.....	\$ 25,523	\$ 21,454	\$ 35,748	\$ 49,234	\$ 36,646	\$ 35,666
52.	Median income.....	\$ 24,699	\$ 19,721	\$ 32,185	\$ 46,468	\$ 34,014	\$ 32,396
53.	Standard error of average income.....	\$ 1,446	\$ 1,083	\$ 159	\$ 607	\$ 1,107	\$ 724

See note(s) and footnote(s), on foldout at end of publication.

Certaines caractéristiques des divisions de recensement et subdivisions de recensement,
recensement de 1986 - données-échantillon (20%)

Greenfield Park, V	LeMoine, V	Longueuil, V	Saint-Basile- le-Grand, V	Saint-Bruno- de- Montarville, V	Saint- Hubert, V	Caractéristiques	N°
CARACTÉRISTIQUES DU REVENU - 1985 (fin)							
selon la composition du revenu total (40)							
100.0%	100.0%	100.0%	100.0%	100.0%	100.0%	Total.....	1.
81.5%	74.8%	81.2%	88.9%	87.6%	85.8%	Revenu d'emploi.....	2.
10.4%	16.6%	12.0%	6.5%	5.2%	9.6%	Transferts gouvernementaux.....	3.
8.1%	8.6%	6.8%	4.5%	7.2%	3.6%	Autres revenus.....	4.
Revenu d'emploi (41)							
selon le sexe et le travail en 1985							
Hommes							
3.280	905	21.110	1.850	4.845	12.195	Travaillé toute l'année à plein temps (42).....	5.
\$ 29.227	\$ 23.381	\$ 27.886	\$ 32.036	\$ 40.499	\$ 28.105	Revenu moyen d'emploi.....	6.
\$ 451	\$ 810	\$ 198	\$ 673	\$ 638	\$ 214	Erreur type du revenu moyen d'emploi.....	7.
1.810	625	14.595	790	2.370	6.990	Travaillé une partie de l'année ou à temps partiel (43).....	8.
\$ 13.640	\$ 12.807	\$ 14.444	\$ 20.259	\$ 17.952	\$ 16.049	Revenu moyen d'emploi.....	9.
\$ 570	\$ 976	\$ 247	\$ 1.096	\$ 904	\$ 320	Erreur type du revenu moyen d'emploi.....	10.
Femmes							
1.870	605	12.415	800	2.045	5.970	Travaillé toute l'année à plein temps (42).....	11.
\$ 20.457	\$ 17.122	\$ 19.194	\$ 19.525	\$ 22.588	\$ 18.399	Revenu moyen d'emploi.....	12.
\$ 377	\$ 593	\$ 167	\$ 679	\$ 740	\$ 215	Erreur type du revenu moyen d'emploi.....	13.
2.080	595	14.670	1.010	3.000	7.190	Travaillé une partie de l'année ou à temps partiel (43).....	14.
\$ 8.436	\$ 7.450	\$ 9.049	\$ 9.728	\$ 9.642	\$ 8.754	Revenu moyen d'emploi.....	15.
\$ 354	\$ 546	\$ 135	\$ 519	\$ 345	\$ 200	Erreur type du revenu moyen d'emploi.....	16.
Revenu de la famille - Toutes les familles de recensement.....							17.
5.050	1.560	34.845	2.500	6.350	18.300	Moins de \$5.000.....	18.
175	95	1.925	50	105	695	\$ 5.000 - \$ 9.999.....	19.
250	140	2.745	40	80	845	10.000 - 14.999.....	20.
305	155	2.915	90	140	905	15.000 - 19.999.....	21.
270	235	2.995	120	210	1.270	20.000 - 24.999.....	22.
510	170	3.150	105	250	1.530	25.000 - 29.999.....	23.
450	150	3.520	260	390	1.805	30.000 - 34.999.....	24.
535	125	3.660	305	480	2.095	35.000 - 39.999.....	25.
500	130	3.245	335	520	2.165	40.000 - 49.999.....	26.
900	160	4.640	455	1.100	3.415	50.000 et plus.....	27.
1.155	200	6.055	725	3.065	3.555	Revenu moyen.....	28.
\$ 36.914	\$ 27.986	\$ 32.597	\$ 42.105	\$ 52.368	\$ 35.391	Revenu médian.....	29.
\$ 35.301	\$ 24.733	\$ 30.219	\$ 38.889	\$ 48.967	\$ 34.957	Erreur type du revenu moyen.....	30.
\$ 564	\$ 920	\$ 236	\$ 874	\$ 765	\$ 273		
Fréquence des unités à faible revenu (37)							
5.080	1.640	35.580	2.510	6.415	18.460	Toutes les familles économiques.....	31.
755	465	8.075	185	355	2.875	Familles économiques à faible revenu.....	32.
14.8%	28.3%	22.7%	7.4%	5.6%	15.6%	Fréquence des unités à faible revenu (44).....	33.
1.530	980	16.000	335	975	3.485	Toutes les personnes seules.....	34.
660	540	7.110	90	305	1.525	Personnes seules à faible revenu.....	35.
43.2%	55.1%	44.4%	26.3%	31.3%	43.8%	Fréquence des unités à faible revenu (44).....	36.
18.020	5.600	123.875	8.790	22.870	65.260	Population totale dans les ménages privés.....	37.
3.045	1.790	30.660	640	1.415	10.745	Personnes dans les unités familiales à faible revenu.....	38.
16.9%	32.0%	24.8%	7.3%	6.2%	15.5%	Fréquence des unités à faible revenu (44).....	39.
6.390	2.465	48.565	2.760	7.185	20.975	Revenu des ménages - Tous les ménages privés....	40.
225	215	3.145	75	110	915	Moins de \$5.000.....	41.
580	445	5.620	90	280	1.325	\$ 5.000 - \$ 9.999.....	42.
415	300	4.690	105	240	1.310	10.000 - 14.999.....	43.
515	310	4.680	155	290	1.415	15.000 - 19.999.....	44.
565	250	4.495	150	360	1.750	20.000 - 24.999.....	45.
525	205	4.725	275	430	2.120	25.000 - 29.999.....	46.
580	170	4.625	310	600	2.315	30.000 - 34.999.....	47.
575	170	3.980	385	600	2.220	35.000 - 39.999.....	48.
1.050	150	5.510	460	1.120	3.645	40.000 - 49.999.....	49.
1.365	265	7.105	750	1.165	3.960	50.000 et plus.....	50.
\$ 34,800	\$ 23,769	\$ 29,610	\$ 40,427	\$ 49,404	\$ 34,305	Revenu moyen.....	51.
\$ 32,857	\$ 19,435	\$ 26,575	\$ 38,012	\$ 45,858	\$ 33,487	Revenu médian.....	52.
\$ 525	\$ 740	\$ 195	\$ 850	\$ 728	\$ 266	Erreur type du revenu moyen.....	53.

Voir nota et renvoi(s) sur l'encart à la fin de la publication.

Selected Characteristics for Census Divisions and Census Subdivisions, 1986 Census - 20% Sample Data

No.	Characteristics	Saint-Lambert, V	Champlain CD/DR	Boucher, SD	Cap-de-la- Madeleine, V	Champlain, SD	Champlain, partie Lec- des-Cinq, UNO
POPULATION CHARACTERISTICS							
1.	Total population (including institutional residents).....	20,030	118,565	495	32,800	1,525	5
2.	Total population (non-institutional) (1).....	19,750	118,125	495	32,505	1,620	XXX
by home language							
3.	Single responses.....	18,135	116,650	500	32,050	1,600	
4.	English.....	5,885	1,645	10	565	5	
5.	French.....	11,875	114,240	485	31,445	1,585	
6.	Non-official languages.....	370	760	-	40	-	
7.	Italian.....	20	10	-	-	-	
8.	Greek.....	10	30	-	5	-	
9.	Spanish.....	50	10	-	10	-	
10.	Portuguese.....	-	-	-	-	-	
11.	Chinese.....	45	-	-	-	-	
12.	Other languages.....	235	710	-	20	-	
13.	Multiple responses.....	1,520	1,475	-	460	20	
by official language							
14.	English only.....	2,355	180	-	70	-	
15.	French only.....	3,810	97,210	455	25,900	1,300	
16.	Both English and French.....	13,510	20,555	40	6,535	315	
17.	Neither English nor French.....	70	175	-	-	-	
by ethnic origin							
18.	Single origins.....	16,080	115,280	495	31,545	1,580	
19.	British (2).....	2,525	2,320	10	630	30	
20.	French (3).....	11,675	110,815	490	30,530	1,545	
21.	Italian.....	205	170	-	30	-	
22.	Jewish.....	90	5	-	-	-	
23.	Aboriginal peoples.....	50	1,120	-	70	-	
24.	Greek.....	55	50	-	20	-	
25.	Black.....	40	65	-	25	-	
26.	Other single origins.....	1,445	745	-	250	15	
27.	Multiple origins (4).....	3,665	2,830	-	960	30	
by citizenship							
28.	Canadian citizenship (5).....	19,230	117,785	495	32,430	1,600	
29.	Citizenship other than Canadian (6).....	525	325	-	75	20	
by place of birth							
30.	Non-immigrant population (7).....	17,155	117,030	495	32,180	1,580	
31.	Born in province of residence.....	15,870	115,340	490	31,700	1,535	
32.	Immigrant population.....	2,595	1,095	-	335	35	
33.	United States of America.....	185	450	-	135	10	
34.	Other Americas (8).....	145	90	-	35	-	
35.	United Kingdom.....	625	20	-	5	-	
36.	Other Europe (9).....	1,025	405	-	105	25	
37.	Africa.....	205	45	-	15	-	
38.	Asia.....	380	80	-	35	-	
39.	Other (10).....	35	10	-	-	-	
40.	Total immigrant population.....	2,595	1,095	-	335	35	
by period of immigration							
41.	Before 1946.....	270	275	-	90	10	
42.	1946 - 1966.....	1,225	280	-	100	-	
43.	1967 - 1977.....	690	235	-	80	-	
44.	1978 - 1982.....	275	165	-	25	5	
45.	1983 - 1986 (11).....	140	135	-	35	20	
by age at immigration							
46.	0 - 4 years.....	380	385	-	105	20	
47.	5 - 19 years.....	560	330	-	100	5	
48.	20 years and over.....	1,660	350	-	125	10	
49.	Total population 5 years and over.....	18,930	110,055	475	30,550	1,530	
by mobility status							
50.	Non-movers.....	11,320	73,110	415	17,850	1,155	
51.	Movers.....	7,610	36,950	55	12,700	380	
52.	Non-migrants (12).....	3,035	21,440	5	7,785	140	
53.	Migrants (13).....	4,575	15,510	50	4,915	245	
54.	From same census division.....	1,090	5,255	30	1,120	100	
55.	From same province.....	2,845	9,625	25	3,560	130	
56.	From different province.....	230	360	-	180	-	
57.	From outside Canada.....	410	270	-	60	10	

See note(s) and footnote(s) on foldout at end of publication.

Certaines caractéristiques des divisions de recensement et subdivisions de recensement,
recensement de 1986 - données-échantillon (20%)

Champlain, partie Lac- Lapeyrière, UNO	Champlain, partie Lac- Masketsi, UNO	Champlain, partie Lac- Normand, UNO	Champlain, partie Petit-Lac- Mayagamec, UNO	Champlain, partie Rivière- Windigo, UNO	Grandes-Piles, P	Caractéristiques	N°
						CARACTÉRISTIQUES DE LA POPULATION	
			435	170	415	Population totale (y compris les pensionnaires d'institution).....	1.
XXX	XXX	XXX	435	170	375	Population totale (sauf les pensionnaires d'institution) (1).....	2.
			435	165	375	selon la langue parlée à la maison	
			5	15	-	Réponses uniques.....	3.
			430	145	370	Anglais.....	4.
			-	5	-	Français.....	5.
			-	-	-	Langues non officielles.....	6.
			-	-	-	Italien.....	7.
			-	-	-	Grec.....	8.
			-	-	-	Espagnol.....	9.
			-	-	-	Portugais.....	10.
			-	-	-	Chinois.....	11.
			-	5	-	Autres langues.....	12.
			-	10	-	Réponses multiples.....	13.
			-	5	-	selon la langue officielle	
			375	120	285	Anglais seulement.....	14.
			60	45	90	Français seulement.....	15.
			-	-	-	Anglais et français.....	16.
			-	-	-	Ni l'anglais ni le français.....	17.
			430	160	370	selon l'origine ethnique	
			10	5	5	Origines uniques.....	18.
			415	140	370	Britannique (2).....	19.
			-	-	-	Français (3).....	20.
			-	-	-	Italien.....	21.
			5	15	-	Juif.....	22.
			-	-	-	Autochtones.....	23.
			-	-	-	Grec.....	24.
			-	-	-	Noir.....	25.
			-	5	-	Autres origines uniques.....	26.
			5	10	-	Origines multiples (4).....	27.
			435	170	375	selon la citoyenneté	
			-	5	-	Citoyenneté canadienne (5).....	28.
			-	-	-	Citoyenneté autre que canadienne (6).....	29.
			435	165	365	selon le lieu de naissance	
			425	155	360	Population non immigrante (7).....	30.
			5	5	5	Née dans la province de résidence.....	31.
			-	5	5	Population immigrante.....	32.
			-	-	-	États-Unis d'Amérique.....	33.
			-	-	-	Autres Amériques (8).....	34.
			-	-	-	Royaume-Uni.....	35.
			-	-	-	Autres Europees (9).....	36.
			-	-	-	Afrique.....	37.
			-	-	-	Asie.....	38.
			-	-	-	Autres (10).....	39.
			5	5	10	Population immigrante totale.....	40.
			-	-	5	selon la période d'immigration	
			-	5	-	Avant 1946.....	41.
			-	5	-	1946 - 1966.....	42.
			-	5	5	1967 - 1977.....	43.
			-	-	-	1978 - 1982.....	44.
			-	-	-	1983 - 1986 (11).....	45.
			-	-	-	selon l'âge à l'immigration	
			-	-	-	0 - 4 ans.....	46.
			-	-	5	5 - 19 ans.....	47.
			-	5	5	20 ans et plus.....	48.
			385	150	350	Population totale de 5 ans et plus.....	49.
			240	100	225	selon la mobilité	
			140	50	120	Personnes n'ayant pas déménagé.....	50.
			35	15	30	Personnes ayant déménagé.....	51.
			110	35	90	Non-migrants (12).....	52.
			85	10	25	Migrants (13).....	53.
			20	25	55	De la même division de recensement.....	54.
			5	-	-	De la même province.....	55.
			-	-	-	D'une province différente.....	56.
			-	-	-	De l'extérieur du Canada.....	57.

Voir note et renvoi (s) sur l'encart à la fin de la publication.

Selected Characteristics for Census Divisions and Census Subdivisions, 1986 Census - 20% Sample Data

No.	Characteristics	Saint-Lambert, V	Champlain CD/DR	Boucher, SD	Cap-de-la- Madeleine, V	Champlain, SD	Champlain, partie Lac- des-Cinq, UNO
POPULATION CHARACTERISTICS (continued)							
1.	Total population 15 years and over.....	16,750	93,345	390	26,260	1,345	XXX
by highest level of schooling							
2.	Less than Grade 9(14).....	1,295	22,890	180	6,120	265	
3.	Grades 9-13 - Without secondary certificate...	2,215	17,420	145	4,710	245	
4.	- With secondary certificate.....	2,180	15,395	5	4,180	210	
5.	Trades certificate or diploma.....	350	5,465	40	1,235	90	
Other non-university education only(15)							
6.	- Without certificate.....	1,330	7,625	5	2,555	110	
7.	- With certificate(16).....	2,155	15,110	15	4,325	260	
8.	University(17) - Without degree.....	2,635	4,825	5	1,835	65	
9.	- With degree.....	4,590	4,620	-	1,490	95	
by sex and major field of study							
10.	Males with postsecondary(18) qualifications... Educational, recreational and counselling services.....	4,370	16,275	30	4,625	300	
11.	235	1,020	5	275	5		
12.	Fine and applied arts.....	195	415	-	145	-	
13.	Humanities and related fields.....	335	610	-	225	20	
14.	Social sciences and related fields.....	545	820	-	310	25	
15.	Commerce, management and business admin.	1,060	1,890	-	685	15	
16.	Agricultural and biological sciences/technologies.....	130	765	5	165	65	
17.	Engineering and applied sciences Engineering and applied science technologies and trades.....	595	630	-	150	5	
18.	575	9,030	25	2,315	145		
19.	Health professions, sciences and tech.	340	570	-	175	5	
20.	Mathematics and physical sciences.....	310	410	-	130	10	
21.	All other(19).....	55	110	-	50	5	
22.	Females with postsecondary(18) qualifications. Educational, recreational and counselling services.....	4,665	12,835	25	3,695	195	
23.	665	2,545	-	675	30		
24.	Fine and applied arts.....	265	905	-	255	10	
25.	Humanities and related fields.....	625	535	-	175	10	
26.	Social sciences and related fields.....	480	785	-	230	15	
27.	Commerce, management and business admin.	1,350	4,405	10	1,345	55	
28.	Agricultural and biological sciences/technologies.....	230	700	5	180	15	
29.	Engineering and applied sciences.....	20	20	-	-	-	
30.	Engineering and applied science technologies and trades.....	90	375	5	90	5	
31.	Health professions, sciences and tech.	725	2,330	5	675	40	
32.	Mathematics and physical sciences.....	185	190	5	45	5	
33.	All other(19).....	25	55	-	25	-	
by labour force activity							
34.	Males - 15 years and over.....	7,610	45,725	215	12,445	715	
35.	In the labour force.....	5,925	33,210	145	9,250	475	
36.	Employed.....	5,500	28,410	80	8,075	435	
37.	Unemployed.....	425	4,800	70	1,175	35	
38.	Participation rate.....	77.9	72.6	67.4	74.3	66.4	
39.	Married (excludes separated).....	81.2	77.9	70.8	80.5	69.2	
40.	Unemployment rate.....	7.2	14.5	48.3	12.7	7.4	
41.	Females - 15 years and over.....	9,145	47,615	180	13,815	635	
42.	In the labour force.....	5,055	20,655	50	6,395	265	
43.	Employed.....	4,510	17,030	35	5,325	225	
44.	Unemployed.....	555	3,625	20	1,065	40	
45.	Participation rate.....	55.3	43.4	27.8	46.3	41.7	
46.	Married (excludes separated).....	56.4	44.4	29.2	45.9	42.1	
47.	Unemployment rate.....	11.0	17.6	40.0	16.7	15.1	
48.	Both sexes - Participation rate.....	65.6	57.7	50.6	59.6	55.0	
49.	15-24 years.....	62.5	57.8	58.8	61.6	61.1	
50.	25 years and over.....	66.2	57.7	49.2	59.1	53.0	
51.	Married (excludes separated).....	68.8	61.2	50.0	63.1	55.5	
52.	Unemployment rate.....	8.9	15.6	42.5	14.3	10.8	
53.	15-24 years.....	21.4	24.9	40.0	24.3	30.3	
54.	25 years and over.....	6.3	13.5	43.3	11.7	6.1	

See note(s) and footnote(s) on foldout at end of publication.

Certaines caractéristiques des divisions de recensement et subdivisions de recensement,
recensement de 1986 - données-échantillon (20%)

Champlain, partie Lac- Lapeyrère, UND	Champlain, partie Lac- Masketsi, UND	Champlain, partie Lac- Normand, UND	Champlain, partie Petit-Lac- Mayagamac, UND	Champlain, partie Rivière- Mindigo, UND	Grandes-Piles, P	Caractéristiques	N°
						CARACTÉRISTIQUES DE LA POPULATION (suite)	
XXX	XXX	XXX	300	125	300	Population totale de 15 ans et plus.....	1.
			100	50	65	selon le plus haut niveau de scolarité atteint	
			90	45	85	N'ayant pas atteint la 9e année (14).....	2.
			45	10	15	9e-13e année - Sans certificat d'études secondaires.....	3.
			5	5	20	- Avec certificat d'études secondaires.....	4.
			10	5	10	Certificat ou diplôme d'une école de métiers. Autres études non universitaires seulement (15)	5.
			30	5	55	- Sans certificat.....	6.
			5	-	20	- Avec certificat (16).....	7.
			10	5	20	Études universitaires (17) - Sans grade.....	8.
						- Avec grade.....	9.
						selon le sexe et le principal domaine d'études	
			35	5	55	Hommes ayant terminé des études postsecondaires (18).....	10.
			-	-	5	Enseignement, loisirs et orientation.....	11.
			-	-	5	Beaux-arts et arts appliqués.....	12.
			-	5	-	Lettres, sciences humaines et disciplines connexes.....	13.
			-	-	5	Sciences sociales et disciplines connexes.....	14.
			5	-	10	Commerce, gestion et admin. des affaires.....	15.
			-	-	5	Sciences et techniques agricoles et biologiques.....	16.
			5	-	10	Génie et sciences appliquées.....	17.
			20	5	25	Techniques et métiers du génie et des sciences appliquées.....	18.
			-	-	-	Professions, sciences et techn. de la santé.....	19.
			-	-	-	Mathématiques et sciences physiques.....	20.
			-	-	-	Autres disciplines (19).....	21.
			15	5	55	Femmes ayant terminé des études postsecondaires (18).....	22.
			5	-	15	Enseignement, loisirs et orientation.....	23.
			-	-	5	Beaux-arts et arts appliqués.....	24.
			-	-	-	Lettres, sciences humaines et disciplines connexes.....	25.
			5	-	5	Sciences sociales et disciplines connexes.....	26.
			5	-	15	Commerce, gestion et admin. des affaires.....	27.
			-	-	-	Sciences et techniques agricoles et biologiques.....	28.
			-	-	-	Génie et sciences appliquées.....	29.
			-	-	-	Techniques et métiers du génie et des sciences appliquées.....	30.
			10	-	10	Professions, sciences et techn. de la santé.....	31.
			-	-	-	Mathématiques et sciences physiques.....	32.
			-	-	-	Autres disciplines (19).....	33.
						selon l'activité	
			155	70	155	Hommes - 15 ans et plus.....	34.
			125	40	115	Faisant partie de la population active.....	35.
			85	30	90	Occupés.....	36.
			40	10	30	En chômage.....	37.
			80.6	57.1	74.2	Taux d'activité.....	38.
			81.8	57.1	82.4	Mariés (ne comprend pas les séparés).....	39.
			32.0	25.0	26.1	Taux de chômage.....	40.
			145	55	145	Femmes - 15 ans et plus.....	41.
			60	15	65	Faisant partie de la population active.....	42.
			40	15	60	Occupées.....	43.
			25	-	5	En chômage.....	44.
			41.4	27.3	44.8	Taux d'activité.....	45.
			36.4	28.6	38.9	Mariées (ne comprend pas les séparées).....	46.
			41.7	-	7.7	Taux de chômage.....	47.
			60.0	40.0	61.7	Les deux sexes - Taux d'activité.....	48.
			66.7	50.0	70.0	15-24 ans.....	49.
			60.4	42.9	57.1	25 ans et plus.....	50.
						Marié(e)s (ne comprend pas les séparé(e)s).....	51.
			59.1	46.7	58.3	Taux de chômage.....	52.
			33.3	20.0	18.9	15-24 ans.....	53.
			62.5	-	14.3	25 ans et plus.....	54.
			27.6	22.2	17.9		

Voir note et renvoi(s) sur l'encart à la fin de la publication.

Selected Characteristics for Census Divisions and Census Subdivisions, 1986 Census - 20% Sample Data

No.	Characteristics	Saint-Lambert, V	Champlain	Boucher, SD	Cap-de-la- Madeleine, V	Champlain, SD	Champlain, partie Lac- des-Cinq, UNO
			CD/DR				
POPULATION CHARACTERISTICS (concluded)							
1.	Total labour force 15 years and over.....	10,980	53,865	200	15,645	740	XXX
2.	Not applicable (20).....	210	2,720	30	735	25	
by industry divisions (21)							
3.	All industries (22).....	10,765	51,145	170	14,910	715	
4.	Primary industries (Divisions A, B, C and D)...	25	2,470	60	155	95	
5.	Manufacturing industries (Division E).....	1,630	13,475	25	3,700	110	
6.	Construction industries (Division F).....	215	3,260	5	810	50	
	Transportation, storage, communication and other utility industries (Divisions G and H).....	1,035	3,315	20	1,000	70	
8.	Trade industries (Divisions I and J).....	1,360	7,920	20	2,630	115	
9.	Finance, insurance and real estate industries (Divisions K and L).....	935	1,950	-	695	30	
10.	Government service industries (Division N)...	710	3,605	15	790	50	
11.	Other service industries (Divisions M, O, P, Q and R).....	4,865	15,145	35	5,130	190	
by sex and occupation major groups (21)							
12.	Males - All occupations (22).....	5,820	31,790	130	8,865	475	
13.	Managerial, administrative and related occupations.....	1,685	2,985	5	965	55	
14.	Teaching and related occupations.....	345	990	-	315	10	
15.	Occupations in medicine and health.....	315	560	-	220	5	
16.	Technological, social, religious, artistic and related occupations (23).....	1,090	1,805	10	590	30	
17.	Clerical and related occupations.....	500	1,790	5	620	10	
18.	Sales occupations.....	545	2,595	5	905	45	
19.	Service occupations.....	450	2,725	10	875	30	
20.	Primary occupations (24).....	55	1,960	50	140	65	
21.	Processing occupations.....	80	4,485	15	1,195	30	
22.	Machining, product fabricating, assembling and repairing occupations (25).....	270	4,810	15	1,230	90	
23.	Construction trades occupations.....	155	3,490	-	890	40	
24.	Transport equipment operating occupations.....	150	1,795	15	400	45	
25.	Other (26).....	175	1,615	5	525	15	
26.	Females - All occupations (22).....	4,945	18,355	40	6,045	240	
27.	Managerial, administrative and related occupations.....	760	1,060	5	380	55	
28.	Teaching and related occupations.....	555	1,490	-	465	10	
29.	Occupations in medicine and health.....	555	2,235	-	720	30	
30.	Technological, social, religious, artistic and related occupations (23).....	550	830	-	275	20	
31.	Clerical and related occupations.....	1,675	5,605	10	2,020	75	
32.	Sales occupations.....	440	1,490	-	610	5	
33.	Service occupations.....	285	3,155	15	945	25	
34.	Primary occupations (24).....	-	270	5	10	-	
35.	Processing occupations.....	20	395	-	80	-	
36.	Machining, product fabricating, assembling and repairing occupations (25).....	60	1,375	5	400	25	
37.	Construction trades occupations.....	10	55	-	5	-	
38.	Transport equipment operating occupations.....	10	95	-	40	-	
39.	Other (26).....	35	280	-	90	-	
by sex and class of worker							
40.	Males - All classes of worker (22) (27).....	5,820	31,790	125	8,865	470	
41.	Paid workers (28).....	5,280	29,300	120	8,410	415	
42.	Self-employed (29).....	540	2,420	5	455	55	
43.	Females - All classes of worker (22) (27).....	4,950	19,350	45	6,040	240	
44.	Paid workers (28).....	4,710	18,635	45	5,905	215	
45.	Self-employed (29).....	230	490	-	115	10	

See note(s) and footnote(s) on foldout at end of publication.

Certaines caractéristiques des divisions de recensement et subdivisions de recensement,
recensement de 1986 - données-échantillon (20%)

Champlain, partie Lac- Lapeyrère, UNO	Champlain, partie Lac- Masketsi, UNO	Champlain, partie Lac- Normand, UNO	Champlain, partie Petit-Lac- Mayagamac, UNO	Champlain, partie Rivière- Mindigo, UNO	Grandes-Piles, P	Caractéristiques	N°
						CARACTÉRISTIQUES DE LA POPULATION (fin)	
XXX	XXX	XXX	185	50	180	Population active totale de 15 ans et plus.....	1.
			25	5	5	Sens objet (20).....	2.
			160	45	175	selon les divisions d'industries (21)	
			20	5	30	Toutes les industries (22).....	3.
			30	10	45	Industries primaires (divisions A, B, C et D).....	4.
			20	5	10	Industries manufacturières (division E).....	5.
						Industries de la construction (division F).....	6.
			15	5	10	Industries du transport, de l'entreposage, des communications et autres services publics (divisions G et H).....	7.
			20	-	15	Industries du commerce (divisions I et J).....	8.
			5	-	5	Industries des finances, des assurances et des agences immobilières (div. K et L).....	9.
			5	-	15	Industries des services gouvernementaux (division N).....	10.
			40	20	40	Autres industries de services (divisions M, O, P, Q et R).....	11.
						selon le sexe et les grands groupes de professions (21)	
			110	30	110	Hommes - Toutes les professions (22).....	12.
			10	5	10	Directeurs, gérants, administrateurs et personnel assimilé.....	13.
			-	-	5	Enseignants et personnel assimilé.....	14.
			-	-	-	Médecine et santé.....	15.
			5	5	5	Professions technologiques, sociales, religieuses, artistiques et personnel assimilé (23).....	16.
			-	-	5	Employés de bureau et trav. assimilés.....	17.
			5	-	10	Travailleurs spécialisés dans la vente.....	18.
			5	5	5	Travailleurs spécialisés dans les services.....	19.
			15	5	20	Travailleurs du secteur primaire (24).....	20.
			15	5	20	Travailleurs des industries de transformation.....	21.
			25	-	20	Usineurs, travailleurs spécialisés dans la fabrication, le montage et la réparation de produits (25).....	22.
			20	5	10	Travailleurs du bâtiment.....	23.
			5	5	-	Personnel d'exploitation des transports.....	24.
			5	-	-	Autres (26).....	25.
			50	15	65	Femmes - Toutes les professions (22).....	26.
			-	-	5	Directeurs, gérants, administrateurs et personnel assimilé.....	27.
			-	-	5	Enseignants et personnel assimilé.....	28.
			5	-	15	Médecine et santé.....	29.
			-	-	5	Professions technologiques, sociales, religieuses, artistiques et personnel assimilé (23).....	30.
			15	-	15	Employés de bureau et trav. assimilés.....	31.
			-	-	5	Travailleurs spécialisés dans la vente.....	32.
			20	5	5	Travailleurs spécialisés dans les services.....	33.
			-	-	10	Travailleurs du secteur primaire (24).....	34.
			-	-	-	Travailleurs des industries de transformation.....	35.
			-	-	-	Usineurs, travailleurs spécialisés dans la fabrication, le montage et la réparation de produits (25).....	36.
			-	-	-	Travailleurs du bâtiment.....	37.
			-	-	-	Personnel d'exploitation des transports.....	38.
			-	-	-	Autres (26).....	39.
						selon le sexe et la catégorie de travailleurs	
			110	35	110	Hommes - Toutes les catégories de travailleurs (22) (27).....	40.
			110	30	105	Travailleurs rémunérés (28).....	41.
			-	5	5	Travailleurs autonomes (29).....	42.
			50	15	65	Femmes - Toutes les catégories de travailleuses (22) (27).....	43.
			50	10	60	Travailleuses rémunérées (28).....	44.
			-	5	5	Travailleuses autonomes (29).....	45.

Voir note et renvoi(s) sur l'encart à la fin de la publication.

Selected Characteristics for Census Divisions and Census Subdivisions, 1986 Census - 20% Sample Data

No.	Characteristics	Saint-Lambert, V	Champlain CD/DR	Boucher, SD	Cap-de-la- Madeleine, V	Champlain, SD	Champlain, partie Lac- des-Cinq, UNO
DWELLING CHARACTERISTICS							
1.	Total number of occupied private dwellings.....	8,180	42,585	175	12,180	545	XXX
2.	Average number of rooms per dwelling.....	5.9	5.5	5.3	5.2	6.5	
3.	Average value of dwelling (30).....	\$ 115,755	\$ 48,778	\$ 28,676	\$ 53,268	\$ 59,197	
by period of construction							
4.	Before 1946.....	1,455	11,325	60	2,225	270	
5.	1946 - 1960.....	2,230	9,880	40	3,055	40	
6.	1961 - 1970.....	1,545	5,800	25	2,345	45	
7.	1971 - 1980.....	2,395	11,440	40	3,170	140	
8.	1981 - 1986 (11).....	560	4,040	10	1,385	50	
9.	Dwellings with central heating (31) Total.....	8,090	40,380	130	11,765	530	
Dwellings by principal heating fuel							
10.	Gas (32).....	860	890	-	580	-	
11.	Electricity (33).....	3,995	29,580	75	9,155	385	
12.	Oil (34).....	3,310	8,930	20	2,220	115	
13.	Other fuels (35).....	20	3,195	75	225	50	
HOUSEHOLD CHARACTERISTICS							
14.	Total number of private households.....	8,180	42,585	175	12,180	550	
15.	Average number of persons per room.....	0.4	0.5	0.5	0.5	0.4	
Tenant one-family households without additional persons (36)							
16.	Average gross rent (monthly).....	\$ 1,730	\$ 8,380	\$ 15	\$ 3,200	\$ 85	
17.	Average gross rent (monthly).....	\$ 502	\$ 356	\$ 146	\$ 407	\$ 250	
18.	Gross rent >= 30% of household income (37).....	300	2,685	5	1,285	5	
Owner one-family households without additional persons (36)							
19.	Average major payments for owners (monthly).....	\$ 543	\$ 368	\$ 176	\$ 416	\$ 308	
20.	Owner's major payments >= 30% of household income (37).....	135	2,350	15	580	20	
1985 INCOME CHARACTERISTICS							
Total income (38)							
by sex and income group							
Males 15 years and over with income.....							
22.	Under \$1,000 (39).....	7,145	42,185	185	11,400	650	
23.	\$ 1,000 - \$ 2,999.....	220	1,315	5	460	20	
24.	3,000 - 4,999.....	285	2,010	10	580	25	
25.	5,000 - 6,999.....	380	2,180	10	535	25	
26.	7,000 - 9,999.....	265	2,720	20	850	45	
27.	10,000 - 14,999.....	290	4,240	45	965	105	
28.	15,000 - 19,999.....	525	5,885	40	1,570	80	
29.	20,000 - 24,999.....	525	4,860	30	1,080	80	
30.	25,000 - 29,999.....	570	4,335	20	1,180	50	
31.	30,000 - 34,999.....	435	4,195	15	1,205	50	
32.	35,000 and over.....	500	3,965	-	1,055	40	
33.	Average income.....	\$ 37,456	\$ 20,341	\$ 13,462	\$ 20,576	\$ 21,945	
34.	Median income.....	\$ 30,452	\$ 17,673	\$ 11,213	\$ 18,354	\$ 17,224	
35.	Standard error of average income.....	\$ 979	\$ 155	\$ 1,419	\$ 292	\$ 1,484	
Females 15 years and over with income.....							
37.	Under \$1,000 (39).....	7,905	34,855	95	10,540	470	
38.	\$ 1,000 - \$ 2,999.....	440	2,750	10	850	35	
39.	3,000 - 4,999.....	620	3,635	15	1,200	60	
40.	5,000 - 6,999.....	555	3,885	10	1,145	60	
41.	7,000 - 9,999.....	575	4,670	20	1,345	40	
42.	10,000 - 14,999.....	880	7,150	25	2,210	85	
43.	15,000 - 19,999.....	1,115	5,140	10	1,485	60	
44.	20,000 - 24,999.....	895	3,350	-	985	45	
45.	25,000 - 29,999.....	825	1,755	-	505	25	
46.	30,000 - 34,999.....	665	1,250	-	385	35	
47.	35,000 and over.....	450	645	-	215	5	
48.	Average income.....	\$ 17,383	\$ 9,968	\$ 6,031	\$ 9,977	\$ 11,388	
49.	Median income.....	\$ 13,912	\$ 7,722	\$ 6,399	\$ 7,714	\$ 8,378	
50.	Standard error of average income.....	\$ 350	\$ 82	\$ 753	\$ 171	\$ 957	

See note(s) and footnote(s) on foldout at end of publication.

Certaines caractéristiques des divisions de recensement et subdivisions de recensement,
recensement de 1986 - données-échantillon (20%)

Champlain, partie Lac- Lapeyrière, UNO	Champlain, partie Lac- Masketsi, UNO	Champlain, partie Lac- Normand, UNO	Champlain, partie Petit-Lac- Wayagamac, UNO	Champlain, partie Rivière- Windigo, UNO	Grandes-Piles, P	Caractéristiques	N°
XXX	XXX	XXX	135	55	140	CARACTÉRISTIQUES DU LOGEMENT	
			5.4	4.9	6.3	Nombre total de logements privés occupés.....	1.
			\$ 40,360	\$ 24,452	\$ 36,419	Nombre moyen de pièces par logement.....	2.
						Valeur moyenne du logement (30).....	3.
			20	10	70	selon la période de construction	
			25	30	30	Avant 1946.....	4.
			15	10	10	1946 - 1960.....	5.
			50	10	25	1961 - 1970.....	6.
			25	5	10	1971 - 1980.....	7.
						1981 - 1986 (11).....	8.
			120	30	135	Logements avec chauffage central (31)	
						Total.....	9.
			-	-	-	Logements selon le principal combustible utilisé pour le chauffage	
			95	10	90	Gaz (32).....	10.
			30	5	45	Électricité (33).....	11.
			15	50	10	Huile (mazout) (34).....	12.
						Autres combustibles (35).....	13.
			140	65	140	CARACTÉRISTIQUES DU MÉNAGE	
			0.6	0.5	0.4	Nombre total de ménages privés.....	14.
			10	10	25	Nombre moyen de personnes par pièce.....	15.
			\$ 301	\$ 184	\$ 269	Ménages unifamiliaux locataires sans autres personnes (36)	
			-	5	-	Loyer brut moyen (mensuel).....	16.
						Loyer brut >= 30% du revenu du ménage (37).....	18.
			95	35	70	Ménages unifamiliaux propriétaires sans autres personnes (36)	
			\$ 233	\$ 177	\$ 280	Principales dépenses moyennes de propriété (mensuelles).....	19.
			-	-	5	Principales dépenses de propriété >= 30% du revenu du ménage (37).....	20.
							21.
						CARACTÉRISTIQUES DU REVENU - 1985	
						Revenu total (38)	
						selon le sexe et la tranche de revenu	
			140	XXX	145	Hommes de 15 ans et plus ayant un revenu.....	22.
			-	-	5	Moins de \$1,000 (39).....	23.
			-	-	10	\$ 1,000 - \$ 2,999.....	24.
			-	-	10	3,000 - 4,999.....	25.
			10	-	15	5,000 - 6,999.....	26.
			15	-	10	7,000 - 9,999.....	27.
			20	-	25	10,000 - 14,999.....	28.
			15	-	25	15,000 - 19,999.....	29.
			15	-	20	20,000 - 24,999.....	30.
			20	-	10	25,000 - 29,999.....	31.
			15	-	5	30,000 - 34,999.....	32.
			15	-	10	35,000 et plus.....	33.
			\$ 20,579		\$ 17,188	Revenu moyen.....	34.
			\$ 20,374		\$ 14,999	Revenu médian.....	35.
			\$ 2,036		\$ 2,858	Erreur type du revenu moyen.....	36.
			75		125	Femmes de 15 ans et plus ayant un revenu.....	37.
			5		10	Moins de \$1,000 (39).....	38.
			10		10	\$ 1,000 - \$ 2,999.....	39.
			15		15	3,000 - 4,999.....	40.
			10		15	5,000 - 6,999.....	41.
			10		25	7,000 - 9,999.....	42.
			15		25	10,000 - 14,999.....	43.
			10		15	15,000 - 19,999.....	44.
			-		5	20,000 - 24,999.....	45.
			-		5	25,000 - 29,999.....	46.
			-		-	30,000 - 34,999.....	47.
			-		-	35,000 et plus.....	48.
			\$ 8,686		\$ 10,132	Revenu moyen.....	49.
			\$ 7,299		\$ 8,166	Revenu médian.....	50.
			\$ 1,385		\$ 1,356	Erreur type du revenu moyen.....	51.

Voir note et renvoi (s) sur l'encart à la fin de la publication.

Selected Characteristics for Census Divisions and Census Subdivisions, 1986 Census - 20% Sample Data

No.	Characteristics	Saint-Lambert, V	Champlain CD/DR	Boucher, SD	Cap-de-la- Madeleine, V	Champlain, SD	Champlain, partie Lac- des-Cinq, UNO
1985 INCOME CHARACTERISTICS (concluded)							
by composition of total income (40)							
1.	Total.....	100.0%	100.0%	100.0%	100.0%	100.0%	XXX
2.	Employment income.....	79.1%	74.9%	56.6%	77.0%	72.2%	
3.	Government transfer payments.....	6.7%	17.0%	39.2%	15.6%	14.7%	
4.	Other income.....	14.2%	8.1%	4.2%	7.4%	13.1%	
Employment income (41)							
by sex and work activity in 1985							
Males							
5.	Worked full year, full time (42).....	3,630	16,860	30	5,000	245	
6.	Average employment income.....	\$ 46,572	\$ 27,395	\$ 17,857	\$ 27,584	\$ 27,191	
7.	Standard error of average employment income.....	\$ 1,270	\$ 227	\$ 2,707	\$ 392	\$ 2,260	
8.	Worked part year or part time (43).....	2,275	14,555	105	3,620	215	
9.	Average employment income.....	\$ 23,987	\$ 14,709	\$ 10,180	\$ 14,702	\$ 17,848	
10.	Standard error of average employment income.....	\$ 1,496	\$ 230	\$ 1,405	\$ 440	\$ 2,049	
Females							
11.	Worked full year, full time (42).....	2,345	6,825	10	2,150	95	
12.	Average employment income.....	\$ 26,168	\$ 18,063	\$ 9,146	\$ 18,234	\$ 18,716	
13.	Standard error of average employment income.....	\$ 591	\$ 226	\$ 2,081	\$ 401	\$ 2,194	
14.	Worked part year or part time (43).....	2,765	12,355	35	3,750	145	
15.	Average employment income.....	\$ 12,504	\$ 7,652	\$ 3,460	\$ 7,680	\$ 9,381	
16.	Standard error of average employment income.....	\$ 548	\$ 128	\$ 842	\$ 252	\$ 1,235	
17.	Family income - All census families.....	5,540	33,375	135	9,170	450	
18.	Under \$5,000.....	90	1,370	5	450	15	
19.	\$ 5,000 - \$ 9,999.....	130	2,445	20	830	35	
20.	10,000 - 14,999.....	185	3,520	25	875	35	
21.	15,000 - 19,999.....	275	3,575	20	905	45	
22.	20,000 - 24,999.....	355	3,265	25	805	55	
23.	25,000 - 29,999.....	375	3,380	15	930	30	
24.	30,000 - 34,999.....	330	3,645	5	945	25	
25.	35,000 - 39,999.....	280	3,170	5	910	40	
26.	40,000 - 49,999.....	750	4,360	5	1,155	60	
27.	50,000 and over.....	2,765	4,645	5	1,370	105	
28.	Average income.....	\$ 59,726	\$ 30,881	\$ 20,636	\$ 30,563	\$ 35,541	
29.	Median income.....	\$ 49,909	\$ 28,811	\$ 16,937	\$ 26,881	\$ 30,799	
30.	Standard error of average income.....	\$ 1,313	\$ 220	\$ 2,333	\$ 399	\$ 2,571	
Incidence of low income (37)							
31.	All economic families.....	5,660	33,895	135	9,335	465	
32.	Low income economic families.....	440	6,065	40	2,180	65	
33.	Incidence of low income (44).....	7.8%	17.9%	29.9%	23.3%	14.1%	
34.	All unattached individuals.....	2,810	10,110	45	3,360	110	
35.	Low income unattached individuals.....	715	4,775	30	1,810	30	
36.	Incidence of low income (44).....	25.5%	47.2%	66.7%	53.9%	24.4%	
37.	Total population in private households.....	19,620	116,485	490	32,045	1,595	
38.	Persons in low income family units.....	1,965	23,145	156	8,050	250	
39.	Incidence of low income (44).....	10.0%	19.9%	31.2%	25.1%	15.7%	
40.	Household income - All private households.....	8,180	42,595	175	12,175	545	
41.	Under \$5,000.....	165	2,410	10	905	15	
42.	\$ 5,000 - \$ 9,999.....	540	5,765	50	1,905	60	
43.	10,000 - 14,999.....	530	4,590	25	1,180	50	
44.	15,000 - 19,999.....	565	4,585	25	1,165	55	
45.	20,000 - 24,999.....	655	3,825	25	1,020	45	
46.	25,000 - 29,999.....	615	3,960	15	1,145	45	
47.	30,000 - 34,999.....	565	4,045	10	1,025	35	
48.	35,000 - 39,999.....	445	3,380	-	990	45	
49.	40,000 - 49,999.....	955	4,900	10	1,290	70	
50.	50,000 and over.....	3,150	5,125	5	1,545	120	
51.	Average income.....	\$ 50,243	\$ 28,025	\$ 18,373	\$ 27,233	\$ 35,358	
52.	Median income.....	\$ 40,128	\$ 25,152	\$ 15,312	\$ 24,390	\$ 30,499	
53.	Standard error of average income.....	\$ 1,040	\$ 197	\$ 2,055	\$ 356	\$ 2,284	

See note(s) and footnote(s) on foldout at end of publication.

Certaines caractéristiques des divisions de recensement et subdivisions de recensement,
recensement de 1986 - données-échantillon (20%)

Champlain, partie Lac- Lapeyrère, UNO	Champlain, partie Lac- Masketsi, UNO	Champlain, partie Lac- Normand, UNO	Champlain, partie Petit-lac- Mayagamac, UNO	Champlain, partie Rivière- Windigo, UNO	Grandes-Piles, P	Caractéristiques	N°
XXX	XXX	XXX	100.0%	XXX	100.0%	CARACTÉRISTIQUES DU REVENU - 1985 (fin)	
			76.1%		68.0%	selon la composition du revenu total (40)	
			22.2%		24.3%	Total.....	1.
			1.8%		7.7%	Revenu d'emploi.....	2.
						Transferts gouvernementaux.....	3.
						Autres revenus.....	4.
						Revenu d'emploi (41)	
						selon le sexe et le travail en 1985	
						Hommes	
			55		45	Travaillé toute l'année à plein temps (42).....	5.
			\$ 27,013		\$ 25,324	Revenu moyen d'emploi.....	6.
			\$ 2,769		\$ 8,121	Erreur type du revenu moyen d'emploi.....	7.
			55		60	Travaillé une partie de l'année ou à temps partiel (43).....	8.
			\$ 15,816		\$ 11,299	Revenu moyen d'emploi.....	9.
			\$ 2,911		\$ 2,268	Erreur type du revenu moyen d'emploi.....	10.
			15		25	Femmes	
			\$ 15,090		\$ 16,737	Travaillé toute l'année à plein temps (42).....	11.
			\$ 3,362		\$ 3,581	Revenu moyen d'emploi.....	12.
			35		45	Erreur type du revenu moyen d'emploi.....	13.
			\$ 7,248		\$ 7,230	Travaillé une partie de l'année ou à temps partiel (43).....	14.
			\$ 1,892		\$ 2,106	Revenu moyen d'emploi.....	15.
			115		100	Erreur type du revenu moyen d'emploi.....	16.
			-		-	Revenu de la famille -	
			5		5	Toutes les familles de recensement.....	17.
			15		15	Moins de \$5,000.....	18.
			20		10	\$ 5,000 - \$ 9,999.....	19.
			10		10	10,000 - 14,999.....	20.
			20		10	15,000 - 19,999.....	21.
			15		15	20,000 - 24,999.....	22.
			15		5	25,000 - 29,999.....	23.
			15		25	30,000 - 34,999.....	24.
			5		5	35,000 - 39,999.....	25.
			\$ 26,706		\$ 29,524	40,000 - 49,999.....	26.
			\$ 26,285		\$ 29,656	50,000 et plus.....	27.
			\$ 2,356		\$ 2,790	Revenu moyen.....	28.
						Revenu médian.....	29.
						Erreur type du revenu moyen.....	30.
						Fréquence des unités à faible revenu (37)	
			115		105	Toutes les familles économiques.....	31.
			20		15	Familles économiques à faible revenu.....	32.
			14.7%		15.2%	Fréquence des unités à faible revenu (44).....	33.
			25		45	Toutes les personnes seules.....	34.
			10		15	Personnes seules à faible revenu.....	35.
			52.2%		35.6%	Fréquence des unités à faible revenu (44).....	36.
			430		370	Population totale dans les ménages privés.....	37.
			70		70	Personnes dans les unités familiales à faible revenu.....	38.
			16.0%		19.7%	Fréquence des unités à faible revenu (44).....	39.
			140		145	Revenu des ménages - Tous les ménages privés....	40.
			-		5	Moins de \$5,000.....	41.
			15		20	\$ 5,000 - \$ 9,999.....	42.
			20		25	10,000 - 14,999.....	43.
			15		15	15,000 - 19,999.....	44.
			10		10	20,000 - 24,999.....	45.
			20		15	25,000 - 29,999.....	46.
			15		15	30,000 - 34,999.....	47.
			15		5	35,000 - 39,999.....	48.
			10		25	40,000 - 49,999.....	49.
			5		10	50,000 et plus.....	50.
			\$ 25,247		\$ 26,545	Revenu moyen.....	51.
			\$ 25,299		\$ 23,499	Revenu médian.....	52.
			\$ 2,252		\$ 3,429	Erreur type du revenu moyen.....	53.

Voir nota et renvoi (s) sur l'encart à la fin de la publication.

Selected Characteristics for Census Divisions and Census Subdivisions, 1986 Census - 20% Sample Data

No.	Characteristics	Grand-Mère, V	Haute-Mauricie, SD	Hérouxville, P	La Pérouse, VL	La Tuque, V	Lac-à-la-Tortue, SD
POPULATION CHARACTERISTICS							
1.	Total population (including institutional residents).....	14,580	2,310	1,135	945	10,725	2,645
2.	Total population (non-institutional) (1).....	14,460	2,170	1,120	865	10,695	2,710
by home language							
3.	Single responses.....	14,240	2,095	1,120	855	10,455	2,680
4.	English.....	315	40	5	5	150	15
5.	French.....	13,915	2,055	1,110	855	10,250	2,660
6.	Non-official languages.....	15	-	-	-	60	-
7.	Italian.....	-	-	-	-	10	-
8.	Greek.....	-	-	-	-	-	-
9.	Spanish.....	-	-	-	-	-	-
10.	Portuguese.....	-	-	-	-	-	-
11.	Chinese.....	-	-	-	-	5	-
12.	Other languages.....	15	-	-	-	50	-
13.	Multiple responses.....	220	75	-	10	235	30
by official language							
14.	English only.....	20	-	-	-	45	-
15.	French only.....	11,240	1,805	1,045	790	8,650	2,320
16.	Both English and French.....	3,195	360	80	80	1,985	385
17.	Neither English nor French.....	5	-	-	-	15	-
by ethnic origin							
18.	Single origins.....	14,070	2,035	1,115	835	10,375	2,640
19.	British (2).....	375	70	10	20	290	70
20.	French (3).....	13,480	1,915	1,110	820	9,740	2,540
21.	Italian.....	55	-	-	-	60	-
22.	Jewish.....	-	-	-	-	-	-
23.	Aboriginal peoples.....	45	25	-	-	175	15
24.	Greek.....	5	-	-	-	-	-
25.	Black.....	15	-	-	-	10	-
26.	Other single origins.....	90	25	-	-	90	15
27.	Multiple origins (4).....	390	135	5	30	320	65
by citizenship							
28.	Canadian citizenship (5).....	14,430	2,170	1,120	865	10,685	2,705
29.	Citizenship other than Canadian (6).....	30	-	-	-	10	-
by place of birth							
30.	Non-immigrant population (7).....	14,300	2,160	1,120	865	10,590	2,695
31.	Born in province of residence.....	14,055	2,120	1,090	860	10,415	2,630
32.	Immigrant population.....	165	10	-	-	105	10
33.	United States of America.....	85	5	-	-	25	5
34.	Other Americas (8).....	10	-	-	-	20	-
35.	United Kingdom.....	5	-	-	-	-	-
36.	Other Europe (9).....	40	-	-	-	45	10
37.	Africa.....	5	-	-	-	-	-
38.	Asia.....	15	-	-	-	5	-
39.	Other (10).....	-	-	-	-	-	-
40.	Total immigrant population.....	160	10	-	-	105	10
by period of immigration							
41.	Before 1946.....	60	-	-	-	25	-
42.	1946 - 1955.....	30	-	-	-	45	15
43.	1956 - 1977.....	25	-	-	-	15	-
44.	1978 - 1982.....	35	5	-	-	20	-
45.	1983 - 1986 (11).....	5	-	-	-	-	-
by age at immigration							
46.	0 - 4 years.....	90	5	-	-	35	15
47.	5 - 19 years.....	50	-	-	-	20	-
48.	20 years and over.....	20	-	-	-	50	-
48.	Total population 5 years and over.....	13,635	1,950	1,030	830	10,030	2,490
by mobility status							
50.	Non-movers.....	9,140	1,005	765	665	6,750	1,605
51.	Movers.....	4,500	950	260	160	3,280	890
52.	Non-migrants (12).....	2,930	740	60	120	2,595	250
53.	Migrants (13).....	1,565	210	200	40	685	635
54.	From same census division.....	480	25	115	10	100	320
55.	From same province.....	1,005	180	85	30	530	310
56.	From different province.....	25	-	-	-	50	-
57.	From outside Canada.....	55	5	-	-	5	-

See note(s) and footnote(s) on foldout at end of publication.

Certaines caractéristiques des divisions de recensement et subdivisions de recensement,
recensement de 1986 - données-échantillon (20%)

Langelier, CT	Notre-Dame-du-Mont-Carmel, P	Parent, VL	Saint-Adelphé, P	Saint-François-Xavier-de-Batiscan, P	Saint-Georges, VL	Caractéristiques	N°
						CARACTÉRISTIQUES DE LA POPULATION	
505	4,055	425	1,100	880	3,655	Population totale (y compris les pensionnaires d'institution).....	1.
505	4,005	425	1,165	825	3,545	Population totale (sauf les pensionnaires d'institution) (1).....	2.
505	3,990	415	1,165	800	3,515	selon la langue parlée à la maison	
-	35	5	15	5	50	Réponses uniques.....	3.
495	3,955	390	1,125	795	3,460	Anglais.....	4.
5	-	25	20	-	-	Français.....	5.
-	-	-	-	-	-	Langues non officielles.....	6.
-	-	-	-	-	-	Italien.....	7.
-	-	-	-	-	-	Grec.....	8.
-	-	-	-	-	-	Espagnol.....	9.
-	-	-	-	-	-	Portugais.....	10.
-	-	-	-	-	-	Chinois.....	11.
-	-	25	20	-	-	Autres langues.....	12.
-	15	10	-	20	30	Réponses multiples.....	13.
-	5	-	-	5	5	selon la langue officielle	
425	3,460	365	1,080	635	2,920	Anglais seulement.....	14.
75	545	60	80	180	625	Français seulement.....	15.
-	-	-	-	-	-	Anglais et français.....	16.
-	-	-	-	-	-	Ni l'anglais ni le français.....	17.
490	3,955	400	1,150	800	3,480	selon l'origine ethnique	
10	15	5	10	5	65	Origines uniques.....	18.
440	3,920	355	1,115	790	3,360	Britannique (2).....	19.
5	-	-	-	-	-	Français (3).....	20.
-	-	-	-	-	-	Italien.....	21.
-	-	-	-	-	-	Juif.....	22.
20	10	40	-	-	30	Autochtones.....	23.
-	-	-	-	-	-	Grec.....	24.
-	-	-	-	-	-	Noir.....	25.
15	5	-	25	-	25	Autres origines uniques.....	26.
10	45	25	15	25	65	Origines multiples (4).....	27.
500	4,005	425	1,140	825	3,520	selon la citoyenneté	
-	-	5	20	-	30	Citoyenneté canadienne (5).....	28.
-	-	-	-	-	-	Citoyenneté autre que canadienne (6).....	29.
490	3,985	425	1,145	810	3,510	selon le lieu de naissance	
485	3,980	425	1,120	775	3,445	Population non immigrante (7).....	30.
10	20	-	20	10	40	Née dans la province de résidence.....	31.
-	5	-	-	5	10	Population immigrante.....	32.
-	-	-	-	-	-	États-Unis d'Amérique.....	33.
-	-	-	-	-	-	Autres Amériques (8).....	34.
10	10	-	20	-	15	Royaume-Uni.....	35.
-	-	-	-	-	-	Autres Europes (9).....	36.
-	-	-	-	-	-	Afrique.....	37.
-	-	-	-	-	-	Asie.....	38.
-	-	-	-	-	-	Autres (10).....	39.
10	20	-	20	10	40	Population immigrante totale.....	40.
-	10	-	-	5	10	selon la période d'immigration	
10	10	-	-	-	-	Avant 1946.....	41.
-	-	-	-	-	-	1946 - 1966.....	42.
-	-	-	-	-	-	1967 - 1977.....	43.
-	-	-	-	5	5	1978 - 1982.....	44.
-	-	-	20	-	30	1983 - 1986 (11).....	45.
-	10	-	-	5	15	selon l'âge à l'immigration	
5	15	-	10	-	5	0 - 4 ans.....	46.
10	-	-	10	5	20	5 - 19 ans.....	47.
-	-	-	-	-	-	20 ans et plus.....	48.
450	3,670	385	1,095	770	3,240	Population totale de 5 ans et plus.....	49.
310	2,495	210	820	610	2,010	selon la mobilité	
135	1,170	170	270	180	1,235	Personnes n'ayant pas déménagé.....	50.
30	510	95	100	30	490	Personnes ayant déménagé.....	51.
100	655	75	175	130	745	Non-migrants (12).....	52.
85	255	5	75	55	405	Migrants (13).....	53.
15	410	65	65	65	310	De la même division de recensement.....	54.
-	-	-	-	-	-	De la même province.....	55.
-	-	-	-	-	-	D'une province différente.....	56.
-	-	-	30	-	15	De l'extérieur du Canada.....	57.

Voir note et renvoi(a) sur l'encart à la fin de la publication.

Selected Characteristics for Census Divisions and Census Subdivisions, 1986 Census - 20% Sample Data

No.	Characteristics	Grand-Mère, V	Haute-Nauricie, SD	Hérouxville, P	La Pérede, VL	La Tuque, V	Lac-à-la-Tortue, SD
POPULATION CHARACTERISTICS (continued)							
1.	Total population 15 years and over.....	11,890	1,570	890	735	8,710	2,115
by highest level of schooling							
2.	Less than Grade 9(14).....	3,180	385	265	255	2,130	600
3.	Grades 9-13 - Without secondary certificate...	2,105	365	180	140	1,905	345
4.	- With secondary certificate.....	2,040	260	110	85	1,800	325
5.	Trades certificate or diploma.....	590	140	30	40	550	115
Other non-university education only(15)							
6.	- Without certificate.....	990	85	70	70	515	190
7.	- With certificate(16).....	1,750	220	170	80	1,195	395
8.	University(17) - Without degree.....	615	30	35	40	320	60
9.	- With degree.....	625	85	15	25	290	85
by sex and major field of study							
10.	Males with postsecondary(18) qualifications...	2,025	280	130	90	1,325	360
Educational, recreational and counselling services.....							
11.	185	10	-	10	80	10
12.	Fine and applied arts.....	50	-	-	5	25	10
13.	Humanities and related fields.....	65	5	10	5	40	15
14.	Social sciences and related fields.....	75	25	-	10	70	20
15.	Commerce, management and business admin.	225	5	-	5	145	55
Agricultural and biological sciences/technologies.....							
16.	70	5	35	10	10	20
17.	Engineering and applied sciences.....	95	35	10	5	80	-
Engineering and applied science technologies and trades.....							
18.	1,120	185	65	30	815	220
19.	Health professions, sciences and tech.	90	15	5	10	30	15
20.	Mathematics and physical sciences.....	45	-	5	-	20	-
21.	All other(19).....	5	-	-	-	5	-
22.	Females with postsecondary(18) qualifications...	1,450	190	110	95	985	290
Educational, recreational and counselling services.....							
23.	235	55	25	40	215	35
24.	Fine and applied arts.....	120	15	10	10	25	35
25.	Humanities and related fields.....	40	10	5	5	35	10
26.	Social sciences and related fields.....	105	-	5	-	80	15
27.	Commerce, management and business admin.	475	45	40	20	295	115
Agricultural and biological sciences/technologies.....							
28.	45	10	15	-	55	30
29.	Engineering and applied sciences.....	-	-	-	-	15	-
Engineering and applied science technologies and trades.....							
30.	30	15	-	-	30	10
31.	Health professions, sciences and tech.	355	30	5	20	215	50
32.	Mathematics and physical sciences.....	45	-	5	-	5	-
33.	All other(19).....	-	-	-	-	5	-
by labour force activity							
34.	Males - 15 years and over.....	5,645	845	440	325	4,260	1,090
In the labour force.....							
35.	3,905	665	290	205	3,015	820
Employed.....							
36.	3,310	535	230	160	2,615	710
Unemployed.....							
37.	600	130	55	45	400	110
38.	Participation rate.....	69.2	78.7	65.9	63.1	70.8	75.2
Married (excludes separated).....							
39.	72.3	85.6	76.4	62.8	78.4	81.4
Unemployment rate.....							
40.	15.4	19.5	19.0	22.0	13.3	13.4
41.	Females - 15 years and over.....	5,250	725	450	410	4,450	1,025
In the labour force.....							
42.	2,485	320	175	170	1,830	490
Employed.....							
43.	1,885	275	150	145	1,615	380
Unemployed.....							
44.	605	45	30	25	220	110
45.	Participation rate.....	39.8	44.1	38.9	41.5	41.1	47.8
Married (excludes separated).....							
46.	40.0	46.7	39.3	37.2	42.6	51.1
Unemployment rate.....							
47.	24.3	14.1	17.1	14.7	12.0	22.4
48.	Both sexes - Participation rate.....	53.8	62.9	52.2	51.0	55.6	61.9
15-24 years.....							
49.	58.6	53.4	52.8	64.0	55.8	59.7
25 years and over.....							
50.	52.7	65.2	52.1	48.4	55.6	62.4
Married (excludes separated).....							
51.	56.2	66.2	57.7	51.8	60.5	65.9
Unemployment rate.....							
52.	18.8	17.7	18.3	17.3	12.8	16.8
15-24 years.....							
53.	24.7	22.6	21.1	25.0	16.8	30.4
25 years and over.....							
54.	17.5	16.8	16.2	15.3	11.8	13.9

See note(s) and footnote(s) on foldout at end of publication.

Certaines caractéristiques des divisions de recensement et subdivisions de recensement,
recensement de 1986 - données-échantillon (20%)

Langellier, CT	Notre-Dame-du-Mont-Cermeil, P	Parent, VL	Saint-Adelphe, P	Saint-François-Xavier-de-Batiscan, P	Saint-Georges, VL	Caractéristiques	N°
						CARACTÉRISTIQUES DE LA POPULATION (suite)	
370	2,945	310	910	695	2,570	Population totale de 15 ans et plus.....	1.
105	660	80	350	155	500	selon le plus haut niveau de scolarité atteint	
180	520	125	175	100	530	N'ayant pas atteint la 9e année(14).....	2.
15	540	25	115	115	405	9e-13e année - Sans certificat d'études	
25	230	5	65	45	205	secondaires.....	3.
15	235	20	40	40	235	- Avec certificat d'études	
25	510	45	125	140	510	secondaires.....	4.
10	150	10	20	60	100	Certificat ou diplôme d'une école de métiers.	
5	100	5	20	35	90	Autres études non universitaires	
						seulement (15)	5.
						- Sans certificat.....	6.
						- Avec certificat (16).....	7.
						Études universitaires (17) - Sans grade.....	8.
						- Avec grade.....	9.
40	505	30	130	140	425	selon le sexe et le principal domaine d'études	
-	25	5	-	15	15	Hommes ayant terminé des études	
5	-	-	-	-	15	postsecondaires (18).....	10.
-	5	-	10	-	10	Enseignement, loisirs et orientation.....	11.
-	10	-	10	-	20	Beaux-arts et arts appliqués.....	12.
-	85	5	-	10	30	Lettres, sciences humaines et disciplines	
-	20	-	20	10	10	connexes.....	13.
-	20	-	-	-	10	Sciences sociales et disciplines connexes...	14.
30	325	20	85	95	285	Commerce, gestion et admin. des affaires....	15.
-	5	-	-	10	10	Sciences et techniques agricoles et	
5	20	-	5	5	15	biologiques.....	16.
-	-	-	-	-	-	Génie et sciences appliquées.....	17.
20	435	30	100	125	440	Techniques et métiers du génie et des	
5	50	-	15	25	55	sciences appliquées.....	18.
-	45	-	10	5	25	Professions, sciences et techn. de la santé.	19.
-	10	-	10	5	15	Mathématiques et sciences physiques.....	20.
5	15	-	15	-	25	Autres disciplines (19).....	21.
5	200	10	30	30	180	Femmes ayant terminé des études	
-	15	5	15	25	35	postsecondaires (18).....	22.
-	-	-	-	-	-	Enseignement, loisirs et orientation.....	23.
-	25	5	5	10	20	Beaux-arts et arts appliqués.....	24.
5	65	5	-	15	85	Lettres, sciences humaines et disciplines	
-	15	5	-	-	-	connexes.....	25.
-	-	-	-	-	-	Sciences sociales et disciplines connexes...	26.
195	1,535	170	450	340	1,270	Commerce, gestion et admin. des affaires....	27.
140	1,145	135	300	225	940	Sciences et techniques agricoles et	
115	925	125	250	175	830	biologiques.....	28.
25	220	10	55	45	110	Génie et sciences appliquées.....	29.
71.8	74.6	79.4	66.7	66.2	74.0	Techniques et métiers du génie et des	
77.8	80.1	84.2	70.3	73.8	78.8	sciences appliquées.....	30.
17.9	19.2	7.4	18.3	20.0	11.7	Professions, sciences et techn. de la santé.	31.
175	1,410	140	465	350	1,295	Mathématiques et sciences physiques.....	32.
80	610	45	175	120	605	Autres disciplines (19).....	33.
55	490	35	125	100	495	selon l'activité	
5	115	5	45	25	110	Hommes - 15 ans et plus.....	34.
34.3	43.3	32.1	37.6	34.3	46.7	Faisant partie de la population active.....	35.
33.3	47.0	31.6	32.8	42.9	50.0	Occupés.....	36.
8.3	18.9	11.1	25.7	20.8	18.2	En chômage.....	37.
52.7	59.4	59.0	51.6	49.6	60.0	Taux d'activité.....	38.
53.3	51.9	58.8	61.8	42.9	47.8	Mariés (ne comprend pas les séparés).....	39.
54.2	61.0	55.6	50.3	52.1	62.9	Taux de chômage.....	40.
56.6	63.4	56.4	51.6	57.6	64.6	Femmes - 15 ans et plus.....	41.
15.4	19.1	8.3	21.3	21.7	14.0	Faisant partie de la population active.....	42.
12.5	27.3	10.0	33.3	22.2	25.6	Occupées.....	43.
12.5	17.6	8.0	17.6	21.3	12.0	En chômage.....	44.
						Taux d'activité.....	45.
						Mariées (ne comprend pas les	
						séparé(e)s).....	51.
						Taux de chômage.....	52.
						15-24 ans.....	53.
						25 ans et plus.....	54.

Voir nota et renvoi(s) sur l'encart à la fin de la publication.

Selected Characteristics for Census Divisions and Census Subdivisions, 1986 Census - 20% Sample Data

No.	Characteristics	Grand-Mère, V	Hauter-Mauricie, SD	Hérouxville, P	La Pérade, VL	La Tuque, V	Lac-à-le-Tortue, SD
POPULATION CHARACTERISTICS (concluded)							
1.	Total labour force 15 years and over.....	6,395	985	465	375	4,845	1,310
2.	Not applicable(20).....	435	30	25	15	190	95
by industry divisions (21)							
3.	All industries (22).....	5,960	960	440	355	4,650	1,215
4.	Primary industries (Divisions A,B,C and D)...	220	75	60	5	140	35
5.	Manufacturing industries (Division E).....	1,845	275	140	95	1,460	340
6.	Construction industries (Division F).....	280	70	35	30	140	80
7.	Transportation, storage, communication and other utility industries (Divisions G and H).....	315	70	40	25	380	55
8.	Trade industries (Divisions I and J).....	955	125	25	35	775	205
9.	Finance, insurance and real estate industries (Divisions K and L).....	175	35	20	25	130	35
10.	Government service industries (Division M)...	450	45	35	25	265	125
11.	Other service industries (Divisions N, O, P, Q and R).....	1,730	260	85	130	1,365	330
by sex and occupation major groups (21)							
12.	Males - All occupations (22).....	3,695	650	265	195	2,890	755
13.	Managerial, administrative and related occupations.....	330	30	35	5	220	65
14.	Teaching and related occupations.....	120	10	-	-	80	10
15.	Occupations in medicine and health.....	100	30	-	10	50	20
16.	Technological, social, religious, artistic and related occupations (23).....	235	75	10	10	175	30
17.	Clerical and related occupations.....	225	20	5	10	145	35
18.	Sales occupations.....	310	45	10	15	185	85
19.	Service occupations.....	310	30	5	20	270	85
20.	Primary occupations (24).....	155	35	40	10	125	25
21.	Processing occupations.....	560	100	45	60	550	145
22.	Machining, product fabricating, assembling and repairing occupations (25).....	570	135	55	15	415	120
23.	Construction trades occupations.....	335	65	35	20	275	80
24.	Transport equipment operating occupations.....	230	55	25	20	230	45
25.	Other (26).....	115	35	-	15	180	25
26.	Females - All occupations (22).....	2,265	310	175	165	1,760	460
27.	Managerial, administrative and related occupations.....	50	5	5	5	105	5
28.	Teaching and related occupations.....	150	35	15	5	140	35
29.	Occupations in medicine and health.....	340	30	10	5	160	35
30.	Technological, social, religious, artistic and related occupations (23).....	105	15	15	5	60	5
31.	Clerical and related occupations.....	685	95	50	55	605	175
32.	Sales occupations.....	215	15	10	5	155	45
33.	Service occupations.....	315	80	40	65	370	100
34.	Primary occupations (24).....	50	-	10	-	15	15
35.	Processing occupations.....	105	5	5	-	30	20
36.	Machining, product fabricating, assembling and repairing occupations (25).....	215	5	10	15	65	15
37.	Construction trades occupations.....	5	-	-	-	-	-
38.	Transport equipment operating occupations.....	10	5	10	-	5	5
39.	Other (26).....	15	10	-	-	55	-
by sex and class of worker							
40.	Males - All classes of worker (22) (27).....	3,695	650	260	195	2,890	750
41.	Paid workers (28).....	3,445	595	255	180	2,755	700
42.	Self-employed (29).....	240	60	10	20	140	50
43.	Females - All classes of worker (22) (27).....	2,270	310	175	165	1,765	455
44.	Paid workers (28).....	2,200	305	170	150	1,705	440
45.	Self-employed (29).....	50	5	5	-	35	15

See note(s) and footnote(s) on foldout at end of publication.

Certaines caractéristiques des divisions de recensement et subdivisions de recensement,
recensement de 1986 - données-échantillon (20%)

Langelier, CT	Notre-Dame-du-Mont-Carmel, P	Parent, VL	Saint-Adelphe, P	Saint-François-Xavier-de-Batiscan, P	Saint-Georges, VL	Caractéristiques	N°
CARACTÉRISTIQUES DE LA POPULATION (fin)							
195	1,755	180	475	345	1,545	Population active totale de 15 ans et plus.....	1.
-	95	5	35	15	70	Sans objet (20).....	2.
selon les divisions d'industries (21)							
195	1,655	170	440	335	1,470	Toutes les industries (22).....	3.
35	50	5	120	25	20	Industries primaires (divisions A, B, C et D).....	4.
55	400	90	135	105	435	Industries manufacturières (division E).....	5.
10	250	-	20	30	70	Industries de la construction (division F).....	6.
						Industries du transport, de l'entreposage, des communications et autres services publics (divisions G et H).....	7.
20	95	25	15	10	130	Industries du commerce (divisions I et J).....	8.
15	180	10	55	35	255	Industries des finances, des assurances et des agences immobilières (div. K et L).....	9.
-	50	5	5	15	70	Industries des services gouvernementaux (division N).....	10.
15	225	10	20	15	140	Autres industries de services (divisions M, O, P, Q et R).....	11.
40	395	25	70	95	350		
selon le sexe et les grands groupes de professions (21)							
135	1,090	130	285	220	905	Hommes - Toutes les professions (22).....	12.
						Directeurs, gérants, administrateurs et personnel assimilé.....	13.
5	115	10	25	15	65	Enseignants et personnel assimilé.....	14.
-	25	-	5	15	30	Médecine et santé.....	15.
5	10	-	-	10	5	Professions technologiques, sociales, religieuses, artistiques et personnel assimilé (23).....	16.
5	50	-	5	5	30	Employés de bureau et trav. assimilés.....	17.
5	55	-	10	25	75	Travailleurs spécialisés dans la vente.....	18.
5	90	-	15	20	85	Travailleurs spécialisés dans les services.....	19.
5	75	5	10	10	40	Travailleurs du secteur primaire (24).....	20.
25	40	5	65	25	45	Travailleurs des industries de transformation.....	21.
25	120	75	-	35	190	Usineurs, travailleurs spécialisés dans la fabrication, le montage et la réparation de produits (25).....	22.
10	190	15	70	40	185	Travailleurs du bâtiment.....	23.
15	205	10	25	10	65	Personnel d'exploitation des transports.....	24.
10	50	5	35	5	60	Autres (26).....	25.
15	75	5	25	-	30		
60	565	45	150	110	565	Femmes - Toutes les professions (22).....	26.
						Directeurs, gérants, administrateurs et personnel assimilé.....	27.
5	25	5	10	5	25	Enseignants et personnel assimilé.....	28.
5	15	5	5	10	25	Médecine et santé.....	29.
5	75	-	-	10	75	Professions technologiques, sociales, religieuses, artistiques et personnel assimilé (23).....	30.
5	30	-	15	-	10	Employés de bureau et trav. assimilés.....	31.
15	285	15	30	25	210	Travailleurs spécialisés dans la vente.....	32.
5	30	-	10	-	45	Travailleurs spécialisés dans les services.....	33.
10	80	20	25	25	115	Travailleurs du secteur primaire (24).....	34.
5	-	-	10	-	-	Travailleurs des industries de transformation.....	35.
-	5	-	-	-	10	Usineurs, travailleurs spécialisés dans la fabrication, le montage et la réparation de produits (25).....	36.
-	15	-	30	35	30	Travailleurs du bâtiment.....	37.
-	-	-	5	5	5	Personnel d'exploitation des transports.....	38.
-	-	-	-	-	-	Autres (26).....	39.
10	5	-	5	-	10		
selon le sexe et la catégorie de travailleurs							
135	1,090	130	285	220	905	Hommes - Toutes les catégories de travailleurs (22) (27).....	40.
125	1,030	120	210	190	865	Travailleurs rémunérés (28).....	41.
10	55	10	70	30	35	Travailleurs autonomes (29).....	42.
60	565	40	150	110	585	Femmes - Toutes les catégories de travailleuses (22) (27).....	43.
55	550	40	135	110	530	Travailleuses rémunérées (28).....	44.
5	5	-	5	-	25	Travailleuses autonomes (29).....	45.

Voir note et renvoi (a) sur l'encart à la fin de la publication.

Selected Characteristics for Census Divisions and Census Subdivisions, 1986 Census - 20% Sample Data

No.	Characteristics	Grand-Mère, V	Haute-Mauricie, SD	Hérouxville, P	La Pérade, VI	La Tuque, V	Lac-à-la-Tortue, SD
DWELLING CHARACTERISTICS							
1.	Total number of occupied private dwellings.....	5,620	730	395	360	3,985	950
2.	Average number of rooms per dwelling.....	5.4	5.2	5.8	5.3	5.4	5.4
3.	Average value of dwelling(30).....	\$ 51,480	\$ 51,734	\$ 33,877	\$ 38,603	\$ 55,268	\$ 47,374
by period of construction							
4.	Before 1946.....	1,865	60	120	185	1,430	165
5.	1946 - 1960.....	1,885	60	70	65	1,195	120
6.	1961 - 1970.....	745	90	45	30	565	145
7.	1971 - 1980.....	885	310	140	60	610	375
8.	1981 - 1986 (11).....	245	185	20	15	180	150
9.	Dwellings with central heating(31) Total.....	5,455	675	355	330	3,880	885
Dwellings by principal heating fuel							
10.	Gas(32).....	130	5	-	-	160	-
11.	Electricity(33).....	3,440	565	265	200	2,660	700
12.	Oil(34).....	1,855	105	45	115	1,075	125
13.	Other fuels(35).....	200	60	90	50	90	125
HOUSEHOLD CHARACTERISTICS							
14.	Total number of private households.....	5,615	730	395	355	3,985	950
15.	Average number of persons per room.....	0.5	0.6	0.5	0.4	0.5	0.5
Tenant one-family households without additional persons(36)							
16.	Average gross rent (monthly).....	\$ 356	\$ 259	\$ 277	\$ 210	\$ 331	\$ 299
17.	Gross rent >= 30% of household income(37).....	420	45	5	10	245	35
18.	Owner one-family households without additional persons(36).....	2,475	445	250	145	1,805	510
19.	Average major payments for owners (monthly)....	\$ 408	\$ 394	\$ 341	\$ 327	\$ 387	\$ 330
20.	Owner's major payments >= 30% of household income(37).....	330	55	40	35	145	70
21.							
1985 INCOME CHARACTERISTICS							
Total income(38)							
by sex and income group							
22.	Males 15 years and over with income.....	5,250	765	400	310	3,885	1,010
23.	Under \$1,000(39).....	220	15	10	-	80	25
24.	\$ 1,000 - \$ 2,999.....	280	20	10	25	165	45
25.	3,000 - 4,999.....	335	25	45	25	215	65
26.	5,000 - 6,999.....	320	25	30	30	250	55
27.	7,000 - 8,999.....	505	110	60	40	265	105
28.	10,000 - 14,999.....	805	105	60	50	370	175
29.	15,000 - 19,999.....	575	95	40	40	520	135
30.	20,000 - 24,999.....	450	60	35	55	285	140
31.	25,000 - 29,999.....	525	80	35	20	380	70
32.	30,000 - 34,999.....	465	65	50	-	580	95
33.	35,000 and over.....	770	170	30	30	775	100
34.	Average income.....	\$ 19,908	\$ 22,313	\$ 16,698	\$ 16,078	\$ 22,836	\$ 18,591
35.	Median income.....	\$ 16,309	\$ 19,477	\$ 13,678	\$ 13,320	\$ 21,726	\$ 16,187
36.	Standard error of average income.....	\$ 476	\$ 1,065	\$ 1,135	\$ 1,349	\$ 521	\$ 905
37.	Females 15 years and over with income.....	4,735	455	305	350	3,170	710
38.	Under \$1,000(39).....	305	50	25	20	210	30
39.	\$ 1,000 - \$ 2,999.....	510	50	15	65	300	70
40.	3,000 - 4,999.....	570	30	45	55	355	145
41.	5,000 - 6,999.....	680	50	45	90	445	75
42.	7,000 - 9,999.....	1,130	85	80	70	650	135
43.	10,000 - 14,999.....	735	85	50	25	410	100
44.	15,000 - 19,999.....	375	55	20	5	385	70
45.	20,000 - 24,999.....	165	20	20	15	160	40
46.	25,000 - 29,999.....	120	20	-	-	145	10
47.	30,000 - 34,999.....	45	10	-	-	55	15
48.	35,000 and over.....	95	-	5	10	60	10
49.	Average income.....	\$ 9,411	\$ 9,886	\$ 8,953	\$ 7,411	\$ 10,383	\$ 9,888
50.	Median income.....	\$ 7,560	\$ 8,708	\$ 7,741	\$ 5,589	\$ 7,877	\$ 7,550
51.	Standard error of average income.....	\$ 235	\$ 749	\$ 787	\$ 868	\$ 308	\$ 605

See note(s) and footnote(s) on foldout at end of publication.

Certaines caractéristiques des divisions de recensement et subdivisions de recensement,
recensement de 1986 - données-échantillon (20%)

Langelier, CT	Notre-Dame-du-Mont-Carmel, P	Parent, VL	Saint-Adelphe, P	Saint-François-Xavier-de-Batiscon, P	Saint-Georges, VL	Caractéristiques	N°
						CARACTÉRISTIQUES DU LOGEMENT	
165	1,285	140	400	330	1,140	Nombre total de logements privés occupés.....	1.
5.2	5.7	5.7	6.6	6.2	5.7	Nombre moyen de pièces par logement.....	2.
\$ 36,722	\$ 43,762	\$ 22,931	\$ 31,349	\$ 43,707	\$ 46,161	Valeur moyenne du logement (30).....	3.
						selon la période de construction	
30	135	95	235	195	125	Avant 1946.....	4.
15	145	25	60	35	245	1946 - 1960.....	5.
20	185	-	15	20	100	1961 - 1970.....	6.
65	675	10	75	75	520	1971 - 1980.....	7.
30	150	5	15	5	155	1981 - 1986 (11).....	8.
150	1,215	125	335	300	1,125	Logements avec chauffage central (31) Total.....	9.
						Logements selon le principal combustible utilisé pour le chauffage	
-	-	-	-	-	-	Gaz (32).....	10.
60	905	80	180	205	850	Électricité (33).....	11.
15	180	30	90	70	195	Huile (mazout) (34).....	12.
90	195	35	125	60	100	Autres combustibles (35).....	13.
						CARACTÉRISTIQUES DU MÉNAGE	
160	1,285	140	400	330	1,140	Nombre total de ménages privés.....	14.
0.6	0.5	0.5	0.4	0.4	0.5	Nombre moyen de personnes par pièce.....	15.
15	100	25	45	40	150	Ménages unifamiliaux locataires sans autres personnes (36).....	16.
\$ 194	\$ 306	\$ 255	\$ 165	\$ 243	\$ 338	Loyer brut moyen (mensuel).....	17.
-	35	5	-	10	50	Loyer brut >= 30% du revenu du ménage (37).....	18.
110	890	75	215	170	800	Ménages unifamiliaux propriétaires sans autres personnes (36).....	19.
\$ 289	\$ 348	\$ 260	\$ 227	\$ 268	\$ 381	Principales dépenses moyennes de propriété (mensuelles).....	20.
5	70	5	25	20	100	Principales dépenses de propriété >= 30% du revenu du ménage (37).....	21.
						CARACTÉRISTIQUES DU REVENU - 1985	
						Revenu total (38)	
						selon le sexe et la tranche de revenu	
185	1,415	165	390	325	1,145	Hommes de 15 ans et plus ayant un revenu.....	22.
5	45	-	15	10	50	Moins de \$1,000 (39).....	23.
15	65	5	5	5	30	\$ 1,000 - \$ 2,999.....	24.
5	45	5	10	5	60	3,000 - 4,999.....	25.
20	100	10	25	35	60	5,000 - 6,999.....	26.
20	185	25	85	45	50	7,000 - 9,999.....	27.
20	175	15	40	80	145	10,000 - 14,999.....	28.
20	175	15	80	25	145	15,000 - 19,999.....	29.
15	150	50	40	30	140	20,000 - 24,999.....	30.
25	195	20	30	25	110	25,000 - 29,999.....	31.
20	115	10	20	25	125	30,000 - 34,999.....	32.
20	160	20	45	35	230	35,000 et plus.....	33.
\$ 19,187	\$ 19,652	\$ 21,387	\$ 18,570	\$ 18,493	\$ 22,146	Revenu moyen.....	34.
\$ 17,699	\$ 16,976	\$ 21,943	\$ 15,832	\$ 13,420	\$ 21,673	Revenu médian.....	35.
\$ 1,761	\$ 789	\$ 1,997	\$ 1,906	\$ 1,642	\$ 863	Erreur type du revenu moyen.....	36.
105	960	75	315	230	855	Femmes de 15 ans et plus ayant un revenu.....	37.
5	95	5	40	15	95	Moins de \$1,000 (39).....	38.
15	70	5	50	20	50	\$ 1,000 - \$ 2,999.....	39.
15	135	20	35	20	80	3,000 - 4,999.....	40.
10	115	15	60	20	95	5,000 - 6,999.....	41.
20	145	15	55	70	140	7,000 - 9,999.....	42.
15	155	10	55	30	170	10,000 - 14,999.....	43.
10	115	5	20	30	85	15,000 - 19,999.....	44.
5	65	5	-	5	80	20,000 - 24,999.....	45.
5	30	-	5	15	45	25,000 - 29,999.....	46.
5	30	-	-	-	15	30,000 - 34,999.....	47.
-	10	-	-	-	15	35,000 et plus.....	48.
\$ 8,642	\$ 10,408	\$ 9,489	\$ 6,802	\$ 9,824	\$ 11,357	Revenu moyen.....	49.
\$ 7,049	\$ 8,131	\$ 6,916	\$ 5,899	\$ 7,987	\$ 9,423	Revenu médian.....	50.
\$ 1,424	\$ 560	\$ 1,815	\$ 686	\$ 924	\$ 633	Erreur type du revenu moyen.....	51.

Voir note et renvoi(s) sur l'encart à la fin de la publication.

Selected Characteristics for Census Divisions and Census Subdivisions, 1986 Census - 20% Sample Data

No.	Characteristics	Grand-Mère, V	Haute-Mauricie, SD	Hérouxville, P	La Pérade, VL	La Tuque, V	Lac-à-la-Tortue, SD
1985 INCOME CHARACTERISTICS (concluded)							
by composition of total income (40)							
1.	Total.....	100.0%	100.0%	100.0%	100.0%	100.0%	100.0%
2.	Employment income.....	69.1%	83.4%	66.7%	57.5%	78.4%	76.4%
3.	Government transfer payments.....	19.4%	14.5%	29.0%	28.9%	14.7%	18.8%
4.	Other income.....	11.5%	2.0%	4.3%	13.5%	6.9%	4.8%
Employment income (41)							
by sex and work activity in 1985							
Males							
5.	Worked full year, full time (42).....	1,855	330	95	80	1,740	365
6.	Average employment income.....	\$ 27,354	\$ 27,240	\$ 27,477	\$ 21,021	\$ 30,038	\$ 26,851
7.	Standard error of average employment income.....	\$ 677	\$ 1,465	\$ 1,698	\$ 2,656	\$ 588	\$ 1,571
8.	Worked part year or part time (43).....	1,785	305	165	125	1,160	370
9.	Average employment income.....	\$ 15,453	\$ 17,927	\$ 11,888	\$ 13,380	\$ 18,113	\$ 13,418
10.	Standard error of average employment income.....	\$ 830	\$ 1,715	\$ 1,458	\$ 1,577	\$ 1,109	\$ 1,257
Females							
11.	Worked full year, full time (42).....	710	115	30	20	745	120
12.	Average employment income.....	\$ 17,300	\$ 12,988	\$ 14,595	\$ 11,162	\$ 17,846	\$ 18,328
13.	Standard error of average employment income.....	\$ 758	\$ 1,572	\$ 2,531	\$ 2,470	\$ 659	\$ 1,783
14.	Worked part year or part time (43).....	1,465	195	150	135	1,065	305
15.	Average employment income.....	\$ 7,991	\$ 9,170	\$ 7,432	\$ 3,952	\$ 7,578	\$ 7,436
16.	Standard error of average employment income.....	\$ 388	\$ 1,178	\$ 995	\$ 763	\$ 410	\$ 677
17.	Family income - All census families.....	4,145	615	325	245	3,040	765
18.	Under \$5,000.....	205	20	-	5	110	25
19.	\$ 5,000 - \$ 9,999.....	325	40	35	30	170	50
20.	10,000 - 14,999.....	500	75	50	45	220	95
21.	15,000 - 19,999.....	505	70	30	50	330	90
22.	20,000 - 24,999.....	425	45	30	20	240	95
23.	25,000 - 29,999.....	430	60	35	15	235	60
24.	30,000 - 34,999.....	385	85	55	15	370	110
25.	35,000 - 39,999.....	285	35	50	10	300	75
26.	40,000 - 49,999.....	525	100	15	20	500	95
27.	50,000 and over.....	550	85	25	25	550	70
28.	Average income.....	\$ 30,052	\$ 30,564	\$ 27,289	\$ 24,251	\$ 34,497	\$ 29,468
29.	Median income.....	\$ 26,812	\$ 30,072	\$ 26,405	\$ 17,474	\$ 32,707	\$ 26,749
30.	Standard error of average income.....	\$ 701	\$ 1,405	\$ 1,538	\$ 2,099	\$ 770	\$ 1,366
Incidence of low income (37)							
31.	All economic families.....	4,275	625	315	250	3,085	775
32.	Low income economic families.....	830	105	50	75	405	130
33.	Incidence of low income (44).....	19.3%	17.3%	15.1%	29.8%	13.1%	16.8%
34.	All unattached individuals.....	1,485	155	85	120	970	210
35.	Low income unattached individuals.....	815	40	50	80	405	95
36.	Incidence of low income (44).....	54.9%	23.8%	63.9%	65.0%	42.0%	43.1%
37.	Total population in private households.....	14,345	2,160	1,110	865	10,595	2,695
38.	Persons in low income family units.....	3,195	395	210	335	1,610	535
39.	Incidence of low income (44).....	22.3%	18.3%	19.1%	38.8%	15.2%	19.7%
40.	Household income - All private households.....	5,620	730	395	360	3,985	950
41.	Under \$5,000.....	390	20	30	20	170	40
42.	\$ 5,000 - \$ 9,999.....	900	95	65	90	500	115
43.	10,000 - 14,999.....	750	85	50	55	295	95
44.	15,000 - 19,999.....	600	90	25	50	510	110
45.	20,000 - 24,999.....	505	60	40	30	275	125
46.	25,000 - 29,999.....	535	65	30	25	310	65
47.	30,000 - 34,999.....	430	80	50	15	445	135
48.	35,000 - 39,999.....	355	40	55	15	315	95
49.	40,000 - 49,999.....	590	110	15	25	575	95
50.	50,000 and over.....	560	90	30	35	595	70
51.	Average income.....	\$ 25,859	\$ 28,846	\$ 23,953	\$ 21,770	\$ 30,831	\$ 27,296
52.	Median income.....	\$ 21,220	\$ 26,582	\$ 21,499	\$ 15,932	\$ 29,205	\$ 24,124
53.	Standard error of average income.....	\$ 572	\$ 1,319	\$ 1,517	\$ 1,801	\$ 677	\$ 1,204

See note(s) and footnote(s) on foldout at end of publication.

Certaines caractéristiques des divisions de recensement et subdivisions de recensement,
recensement de 1986 - données-échantillon (20%)

Langelier, CT	Notre-Dame-du-Mont-Carmel, P	Parent, VI	Saint-Adelphe, P	Saint-François-Xavier-de-Batiscan, P	Saint-Georges, VI	Caractéristiques	N°	
						CARACTÉRISTIQUES DU REVENU - 1985		
						(fin)		
						selon la composition du revenu total (40)		
100.0%	100.0%	100.0%	100.0%	100.0%	100.0%	Total.....	1.	
79.1%	75.1%	81.6%	66.2%	68.1%	78.9%	Revenu d'emploi.....	2.	
17.9%	17.9%	16.0%	26.5%	21.7%	14.0%	Transferts gouvernementaux.....	3.	
2.9%	6.9%	2.4%	7.3%	10.2%	7.1%	Autres revenus.....	4.	
						Revenu d'emploi (41)		
						selon le sexe et le travail en 1985		
						Hommes		
80	535	85	135	95	515	Travaillé toute l'année à plein temps (42).....	5.	
\$ 26,700	\$ 26,269	\$ 25,439	\$ 22,197	\$ 26,771	\$ 28,697	Revenu moyen d'emploi.....	6.	
\$ 1,981	\$ 1,260	\$ 2,301	\$ 4,615	\$ 3,383	\$ 1,065	Erreur type du revenu moyen d'emploi.....	7.	
60	560	45	155	105	360	Travaillé une partie de l'année ou à temps partiel (43).....	8.	
\$ 11,838	\$ 13,595	\$ 14,379	\$ 14,628	\$ 15,879	\$ 15,593	Revenu moyen d'emploi.....	9.	
\$ 2,477	\$ 901	\$ 3,389	\$ 2,246	\$ 2,151	\$ 1,363	Erreur type du revenu moyen d'emploi.....	10.	
						Femmes		
20	190	15	25	45	200	Travaillé toute l'année à plein temps (42).....	11.	
\$ 17,244	\$ 19,913	\$ 20,466	\$ 11,097	\$ 18,019	\$ 20,120	Revenu moyen d'emploi.....	12.	
\$ 3,836	\$ 1,081	\$ 4,604	\$ 1,739	\$ 1,732	\$ 1,131	Erreur type du revenu moyen d'emploi.....	13.	
50	380	35	95	55	355	Travaillé une partie de l'année ou à temps partiel (43).....	14.	
\$ 5,856	\$ 6,860	\$ 4,487	\$ 5,168	\$ 7,535	\$ 7,637	Revenu moyen d'emploi.....	15.	
\$ 1,540	\$ 623	\$ 1,582	\$ 1,405	\$ 1,466	\$ 786	Erreur type du revenu moyen d'emploi.....	16.	
						Revenu de la famille -		
						Toutes les familles de recensement.....		17.
140	1,080	110	345	220	1,015	Moins de \$5,000.....	18.	
5	10	-	20	10	50	\$ 5,000 - \$ 9,999.....	19.	
5	75	5	35	20	60	10,000 - 14,999.....	20.	
15	120	20	45	40	70	15,000 - 19,999.....	21.	
15	100	5	60	20	80	20,000 - 24,999.....	22.	
15	145	20	50	15	110	25,000 - 29,999.....	23.	
15	160	15	35	20	85	30,000 - 34,999.....	24.	
20	120	25	30	15	115	35,000 - 39,999.....	25.	
15	95	5	25	20	140	40,000 - 49,999.....	26.	
25	125	15	25	45	175	50,000 et plus.....	27.	
10	130	10	20	20	135	Revenu moyen.....	28.	
\$ 28,341	\$ 30,910	\$ 30,018	\$ 24,105	\$ 29,872	\$ 32,485	Revenu médian.....	29.	
\$ 28,299	\$ 28,617	\$ 28,082	\$ 21,282	\$ 27,799	\$ 31,785	Erreur type du revenu moyen.....	30.	
\$ 2,427	\$ 1,072	\$ 3,060	\$ 2,233	\$ 2,433	\$ 1,170	Fréquence des unités à faible revenu (37)		
140	1,095	115	340	245	1,025	Toutes les familles économiques.....	31.	
25	140	5	70	35	175	Familles économiques à faible revenu.....	32.	
17.3%	12.9%	6.2%	21.4%	14.6%	16.9%	Fréquence des unités à faible revenu (44).....	33.	
25	290	40	70	75	160	Toutes les personnes seules.....	34.	
15	140	10	25	15	65	Personnes seules à faible revenu.....	35.	
48.3%	47.3%	24.4%	34.5%	23.2%	40.5%	Fréquence des unités à faible revenu (44).....	36.	
495	3,995	415	1,155	820	3,520	Population totale dans les ménages privés.....	37.	
100	615	35	275	135	625	Personnes dans les unités familiales à faible revenu.....	38.	
19.7%	15.4%	8.2%	23.8%	17.0%	17.8%	Fréquence des unités à faible revenu (44).....	39.	
165	1,285	140	400	330	1,140	Revenu des ménages - Tous les ménages privés....		40.
5	25	-	25	10	55	Moins de \$5,000.....	41.	
20	145	10	55	60	100	\$ 5,000 - \$ 9,999.....	42.	
20	130	20	55	55	100	10,000 - 14,999.....	43.	
15	135	10	55	45	90	15,000 - 19,999.....	44.	
20	140	20	55	15	120	20,000 - 24,999.....	45.	
20	175	20	45	25	95	25,000 - 29,999.....	46.	
20	135	25	50	25	125	30,000 - 34,999.....	47.	
10	115	5	20	20	140	35,000 - 39,999.....	48.	
20	145	15	25	55	180	40,000 - 49,999.....	49.	
10	145	10	20	25	140	50,000 et plus.....	50.	
\$ 26,453	\$ 29,486	\$ 28,748	\$ 24,061	\$ 26,520	\$ 30,708	Revenu moyen.....	51.	
\$ 25,666	\$ 28,028	\$ 26,166	\$ 21,295	\$ 19,874	\$ 30,412	Revenu médian.....	52.	
\$ 2,329	\$ 1,007	\$ 2,811	\$ 2,095	\$ 2,020	\$ 1,107	Erreur type du revenu moyen.....	53.	

Voir nota et renvois) sur l'encart à la fin de la publication.

Selected Characteristics for Census Divisions and Census Subdivisions, 1986 Census - 20% Sample Data

No.	Characteristics	Saint-Jean- des-Piles, SD	Saint-Louis- de-France, P	Saint-Luc, P	Saint-Maurice, P	Saint- Narcisse, P	Saint-Prosper, P
POPULATION CHARACTERISTICS							
1.	Total population (including institutional residents).....	565	5,580	625	2,160	1,935	625
2.	Total population (non-institutional) (1).....	550	5,530	590	2,210	1,815	610
by home language							
3.	Single responses.....	550	5,450	585	2,170	1,810	605
4.	English.....	5	60	-	20	5	-
5.	French.....	550	5,390	585	2,140	1,810	610
6.	Non-official languages.....	-	-	-	15	-	-
7.	Italian.....	-	-	-	-	-	-
8.	Greek.....	-	-	-	-	-	-
9.	Spanish.....	-	-	-	-	-	-
10.	Portuguese.....	-	-	-	-	-	-
11.	Chinese.....	-	-	-	-	-	-
12.	Other languages.....	-	-	-	15	-	-
13.	Multiple responses.....	-	80	5	35	-	5
by official language							
14.	English only.....	-	-	-	-	-	-
15.	French only.....	490	4,690	570	1,900	1,665	540
16.	Both English and French.....	60	840	20	290	145	70
17.	Neither English nor French.....	-	-	5	15	-	-
by ethnic origin							
18.	Single origins.....	540	5,400	590	2,155	1,810	610
19.	British (2).....	20	115	-	25	30	10
20.	French (3).....	515	5,235	590	2,085	1,770	600
21.	Italian.....	-	-	-	-	-	-
22.	Jewish.....	-	-	-	-	-	-
23.	Aboriginal peoples.....	-	30	-	5	-	-
24.	Greek.....	-	-	-	-	-	-
25.	Black.....	-	-	-	-	10	-
26.	Other single origins.....	10	25	-	40	-	5
27.	Multiple origins (4).....	10	125	-	50	5	-
by citizenship							
28.	Canadian citizenship (5).....	545	5,505	590	2,205	1,805	610
29.	Citizenship other than Canadian (6).....	10	25	-	-	5	-
by place of birth							
30.	Non-immigrant population (7).....	540	5,485	590	2,165	1,810	615
31.	Born in province of residence.....	530	5,420	590	2,160	1,805	590
32.	Immigrant population.....	5	45	-	40	5	-
33.	United States of America.....	-	30	-	5	-	-
34.	Other Americas (8).....	-	-	-	-	5	-
35.	United Kingdom.....	-	-	-	-	-	-
36.	Other Europe (9).....	5	5	-	40	-	-
37.	Africa.....	-	5	-	-	-	-
38.	Asia.....	-	-	-	-	-	-
39.	Other (10).....	-	5	-	-	-	-
40.	Total immigrant population.....	5	45	-	45	5	-
by period of immigration							
41.	Before 1946.....	-	-	-	5	-	-
42.	1946 - 1955.....	-	15	-	10	-	-
43.	1956 - 1977.....	10	20	-	-	-	-
44.	1978 - 1982.....	-	-	-	30	-	-
45.	1983 - 1986 (11).....	-	10	-	-	5	-
by age at immigration							
46.	0 - 4 years.....	-	25	-	-	10	-
47.	5 - 19 years.....	5	10	-	10	-	-
48.	20 years and over.....	-	10	-	30	-	-
49.	Total population 5 years and over.....	525	4,975	545	2,045	1,700	570
by mobility status							
50.	Non-movers.....	385	3,605	425	1,480	1,350	520
51.	Movers.....	135	1,375	120	565	350	55
52.	Non-migrants (12).....	65	560	60	225	190	-
53.	Migrants (13).....	70	820	60	340	165	55
54.	From same census division.....	40	425	5	145	80	30
55.	From same province.....	30	365	50	190	75	20
56.	From different province.....	-	10	-	10	5	-
57.	From outside Canada.....	-	15	-	-	-	-

See note(s) and footnote(s) on foldout at end of publication.

Certaines caractéristiques des divisions de recensement et subdivisions de recensement,
recensement de 1986 - données-échantillon (20%)

Saint-Roch-de-Mékinac, P	Saint-Séverin, P	Saint-Stanislas, SD	Saint-Tite, P	Saint-Tite, V	Sainte-Anne-de-la-Pérade, P	Caractéristiques	N°
CARACTÉRISTIQUES DE LA POPULATION							
220	1,030	1,325	1,425	2,830	1,375	Population totale (y compris les pensionnaires d'institution).....	1.
215	880	1,365	1,445	2,865	1,380	Population totale (sauf les pensionnaires d'institution) (1).....	2.
selon la langue parlée à la maison							
215	880	1,350	1,440	2,835	1,355	Réponses uniques.....	3.
-	5	5	20	25	25	Anglais.....	4.
215	870	1,345	1,410	2,815	1,335	Français.....	5.
-	-	-	5	-	-	Langues non officielles.....	6.
-	-	-	-	-	-	Italien.....	7.
-	-	-	-	-	-	Grec.....	8.
-	-	-	-	-	-	Espagnol.....	9.
-	-	-	-	-	-	Portugais.....	10.
-	-	-	-	-	-	Chinois.....	11.
-	-	-	10	-	-	Autres langues.....	12.
5	-	10	10	30	25	Réponses multiples.....	13.
selon la langue officielle							
-	-	-	-	-	15	Anglais seulement.....	14.
195	820	1,290	1,310	2,645	1,180	Français seulement.....	15.
20	55	75	140	220	190	Anglais et français.....	16.
-	-	-	-	-	-	Ni l'anglais ni le français.....	17.
selon l'origine ethnique							
220	850	1,345	1,430	2,835	1,355	Origines uniques.....	18.
-	15	45	5	65	10	Britannique (2).....	19.
220	815	1,280	1,415	2,760	1,340	Français (3).....	20.
-	-	-	-	-	-	Italien.....	21.
-	-	-	-	-	-	Juif.....	22.
-	20	5	5	-	-	Autochtones.....	23.
-	-	-	-	-	-	Grec.....	24.
-	-	-	-	-	-	Noir.....	25.
-	10	15	10	5	5	Autres origines uniques.....	26.
-	20	20	15	30	25	Origines multiples (4).....	27.
selon la citoyenneté							
220	870	1,350	1,440	2,860	1,350	Citoyenneté canadienne (5).....	28.
-	10	15	10	-	25	Citoyenneté autre que canadienne (6).....	29.
selon le lieu de naissance							
220	865	1,350	1,435	2,855	1,330	Population non immigrante (7).....	30.
215	855	1,345	1,430	2,840	1,300	Née dans la province de résidence.....	31.
-	15	10	10	5	50	Population immigrante.....	32.
-	15	-	-	5	35	États-Unis d'Amérique.....	33.
-	-	-	5	-	5	Autres Amériques (8).....	34.
-	-	-	-	-	-	Royaume-Uni.....	35.
-	-	-	10	-	10	Autres Europees (9).....	36.
-	-	-	-	-	5	Afrique.....	37.
-	-	15	-	-	-	Asie.....	38.
-	-	-	-	-	-	Autres (10).....	39.
-	15	15	10	5	55	Population immigrante totale.....	40.
selon la période d'immigration							
-	5	-	-	5	5	Avant 1946.....	41.
-	-	-	-	-	5	1946 - 1966.....	42.
-	-	-	5	-	30	1967 - 1977.....	43.
-	5	15	-	-	10	1978 - 1982.....	44.
-	-	-	5	-	5	1983 - 1986 (11).....	45.
selon l'âge à l'immigration							
-	5	-	5	5	5	0 - 4 ans.....	46.
5	10	15	5	-	25	5 - 19 ans.....	47.
-	-	-	-	-	20	20 ans et plus.....	48.
205	840	1,290	1,340	2,715	1,270	Population totale de 5 ans et plus.....	49.
selon la mobilité							
150	590	1,005	1,090	2,200	980	Personnes n'ayant pas déménagé.....	50.
60	245	285	250	515	290	Personnes ayant déménagé.....	51.
20	135	140	145	290	140	Non-migrants (12).....	52.
40	110	145	105	230	155	Migrants (13).....	53.
30	70	60	30	135	25	De la même division de recensement.....	54.
15	45	60	60	90	125	De la même province.....	55.
-	-	-	10	-	-	D'une province différente.....	56.
-	-	25	10	5	5	De l'extérieur du Canada.....	57.

Voir note et renvoi (a) sur l'encart à la fin de la publication.

Selected Characteristics for Census Divisions and Census Subdivisions, 1986 Census - 20% Sample Data

No.	Characteristics	Saint-Jean- des-Piles, SD	Saint-Louis- de-France, P	Saint-Luc, P	Saint-Maurice, P	Saint- Narcisse, P	Saint-Prosper, P
POPULATION CHARACTERISTICS (continued)							
1.	Total population 15 years and over.....	435	3,850	445	1,670	1,450	525
by highest level of schooling							
2.	Less than Grade 9(14).....	95	765	160	400	430	125
3.	Grades 9-13 - Without secondary certificate...	125	645	80	300	220	70
4.	- With secondary certificate.....	65	595	50	280	230	105
5.	Trades certificate or diploma.....	40	260	30	145	40	15
Other non-university education only(15)							
6.	- Without certificate.....	30	340	30	105	90	55
7.	- With certificate(16).....	35	810	50	275	305	105
8.	University(17) - Without degree.....	10	185	30	120	80	40
9.	- With degree.....	35	250	20	45	55	-
by sex and major field of study							
10.	Males with postsecondary(18) qualifications...	55	860	70	340	230	85
Educational, recreational and counselling services.....							
11.	-	75	10	15	25	-
12.	Fine and applied arts.....	-	20	-	15	15	-
Humanities and related fields.....							
13.	-	25	5	15	-	10
Social sciences and related fields.....							
14.	5	60	-	10	-	-
Commerce, management and business admin.							
15.	-	80	-	25	15	-
Agricultural and biological sciences/technologies.....							
16.	-	15	-	45	20	25
Engineering and applied sciences.....							
17.	5	25	-	-	-	-
Engineering and applied science technologies and trades.....							
18.	45	525	50	185	140	40
Health professions, sciences and tech.							
19.	-	20	5	5	5	-
Mathematics and physical sciences.....							
20.	-	10	-	10	10	10
21.	All other (19).....	-	-	-	-	-	-
22.	Females with postsecondary(18) qualifications...	60	610	50	235	235	70
Educational, recreational and counselling services.....							
23.	25	60	15	55	80	5
24.	Fine and applied arts.....	-	55	5	10	30	5
Humanities and related fields.....							
25.	5	15	-	-	15	-
Social sciences and related fields.....							
26.	-	40	10	20	5	-
Commerce, management and business admin.							
27.	20	235	10	75	70	30
Agricultural and biological sciences/technologies.....							
28.	5	35	5	5	10	-
Engineering and applied sciences.....							
29.	-	-	-	-	-	-
Engineering and applied science technologies and trades.....							
30.	-	35	-	10	5	10
Health professions, sciences and tech.							
31.	-	110	15	60	15	10
Mathematics and physical sciences.....							
32.	-	15	-	-	10	5
33.	All other (19).....	-	5	-	-	-	5
by labour force activity							
34.	Males - 15 years and over.....	230	1,970	230	840	730	300
In the labour force.....							
35.	155	1,575	170	665	505	215
Employed.....							
36.	130	1,330	165	565	430	185
Unemployed.....							
37.	25	245	5	100	75	30
Participation rate.....							
38.	67.4	79.9	73.9	79.2	69.2	71.7
Married (excludes separated).....							
39.	75.9	87.7	79.3	84.5	76.5	74.2
Unemployment rate.....							
40.	16.1	15.6	2.9	15.0	14.9	14.0
41.	Females - 15 years and over.....	205	1,880	215	830	720	225
In the labour force.....							
42.	65	835	90	370	350	100
Employed.....							
43.	55	700	70	305	275	85
Unemployed.....							
44.	10	135	20	65	70	15
Participation rate.....							
45.	31.7	44.4	41.9	44.6	48.6	44.4
Married (excludes separated).....							
46.	37.9	46.1	46.4	48.6	50.0	51.7
Unemployment rate.....							
47.	15.4	16.2	22.2	17.6	20.0	15.0
Both sexes - Participation rate.....							
48.	50.6	62.6	59.6	61.8	58.6	60.6
15-24 years.....							
49.	44.4	50.0	55.6	56.3	55.6	63.6
25 years and over.....							
50.	51.4	65.1	60.6	63.3	59.7	58.5
Married (excludes separated).....							
51.	55.9	66.8	61.4	66.1	63.6	61.7
Unemployment rate.....							
52.	15.9	15.8	9.4	15.5	17.1	15.9
15-24 years.....							
53.	37.5	30.8	-	36.1	26.7	28.6
25 years and over.....							
54.	11.1	13.5	14.0	11.7	14.9	10.4

See note(s) and footnote(s) on foldout at end of publication.

Certaines caractéristiques des divisions de recensement et subdivisions de recensement,
recensement de 1986 - données-échantillon (20%)

Saint-Roch-de-Mékinac, P	Saint-Séverin, P	Saint-Stanislas, SD	Saint-Tite, P	Saint-Tite, V	Sainte-Anne-de-la-Pérade, P	Caractéristiques	N°
						CARACTÉRISTIQUES DE LA POPULATION (suite)	
190	750	1,085	1,080	2,365	1,065	Population totale de 15 ans et plus.....	1.
90	205	320	270	720	285	selon le plus haut niveau de scolarité atteint	
55	135	215	295	435	145	N'ayant pas atteint la 9e année(14).....	2.
10	120	215	140	490	180	9e-13e année - Sans certificat d'études	
-	75	55	45	80	80	secondaires.....	3.
5	75	65	75	185	55	- Avec certificat d'études	
20	115	95	170	255	220	secondaires.....	4.
5	15	65	20	95	45	Certificat ou diplôme d'une école de métiers.	5.
-	15	60	60	110	55	Autres études non universitaires	
						seulement (15)	
						- Sans certificat.....	6.
						- Avec certificat(16).....	7.
						Études universitaires(17) - Sans grade.....	8.
						- Avec grade.....	9.
						selon le sexe et le principal domaine d'études	
15	130	130	135	275	205	Hommes ayant terminé des études	
-	5	15	25	30	10	postsecondaires(18).....	10.
-	-	-	5	-	5	Enseignement, loisirs et orientation.....	11.
-	5	5	10	20	10	Beaux-arts et arts appliqués.....	12.
-	5	5	-	20	10	Lettres, sciences humaines et disciplines	
5	10	-	5	20	10	connexes.....	13.
-	5	-	15	10	35	Sciences sociales et disciplines connexes.....	14.
-	5	-	-	5	-	Commerce, gestion et admin. des affaires.....	15.
-	5	-	15	10	35	Sciences et techniques agricoles et	
-	5	5	-	5	-	biologiques.....	16.
10	100	80	65	155	115	Génie et sciences appliquées.....	17.
-	-	-	5	15	10	Techniques et métiers du génie et des	
-	-	5	5	5	-	sciences appliquées.....	18.
-	-	5	-	-	5	Professions, sciences et techn. de la santé.	19.
-	-	5	-	-	-	Mathématiques et sciences physiques.....	20.
-	-	5	-	-	-	Autres disciplines(19).....	21.
10	85	125	155	250	180	Femmes ayant terminé des études	
-	30	65	70	105	45	postsecondaires(18).....	22.
5	5	15	-	25	10	Enseignement, loisirs et orientation.....	23.
-	-	-	-	-	-	Beaux-arts et arts appliqués.....	24.
-	-	-	-	-	15	Lettres, sciences humaines et disciplines	
-	10	5	20	20	5	connexes.....	25.
-	30	10	25	55	60	Sciences sociales et disciplines connexes.....	26.
-	5	15	10	5	20	Commerce, gestion et admin. des affaires.....	27.
-	-	-	-	-	-	Sciences et techniques agricoles et	
-	-	-	-	-	-	biologiques.....	28.
-	-	-	-	15	10	Génie et sciences appliquées.....	29.
-	5	10	25	30	10	Techniques et métiers du génie et des	
-	-	-	5	-	5	sciences appliquées.....	30.
-	-	-	-	-	-	Professions, sciences et techn. de la santé.	31.
-	-	-	-	-	-	Mathématiques et sciences physiques.....	32.
-	-	-	-	-	-	Autres disciplines(19).....	33.
						selon l'activité	
90	405	550	550	1,145	510	Hommes - 15 ans et plus.....	34.
70	280	345	410	810	380	Faisant partie de la population active.....	35.
45	240	310	345	730	325	Occupés.....	36.
25	45	35	70	75	50	En chômage.....	37.
77.8	69.1	62.7	74.5	70.7	74.5	Taux d'activité.....	38.
66.7	69.8	67.2	80.6	72.7	75.8	Mariés (ne comprend pas les séparés).....	39.
35.7	16.1	10.1	17.1	9.3	13.2	Taux de chômage.....	40.
95	350	540	530	1,215	545	Femmes - 15 ans et plus.....	41.
25	145	200	190	490	185	Faisant partie de la population active.....	42.
15	100	185	170	420	140	Occupées.....	43.
10	45	15	15	70	40	En chômage.....	44.
26.3	41.4	37.0	35.8	40.3	33.9	Taux d'activité.....	45.
25.0	41.5	36.7	37.0	46.1	37.3	Mariées (ne comprend pas les séparés).....	46.
40.0	31.0	7.5	7.9	14.3	21.6	Taux de chômage.....	47.
54.1	56.7	50.2	55.1	55.0	53.3	Les deux sexes - Taux d'activité.....	48.
66.7	67.7	46.5	40.9	61.3	64.5	15-24 ans.....	49.
46.4	53.3	50.9	58.7	53.5	50.8	25 ans et plus.....	50.
						Mariées (ne comprend pas les	
						séparé(e)s).....	51.
52.2	55.7	51.7	58.6	59.2	56.0	Taux de chômage.....	52.
30.0	21.2	10.1	13.4	11.2	15.9	15-24 ans.....	53.
33.3	42.9	20.0	22.2	17.4	30.0	25 ans et plus.....	54.
30.8	14.1	9.1	13.9	10.3	13.0		

Voir note et renvoi(s) sur l'encart à la fin de la publication.

Selected Characteristics for Census Divisions and Census Subdivisions, 1986 Census - 20% Sample Data

No.	Characteristics	Saint-Jean-des-Piles, SD	Saint-Louis-de-France, P	Saint-Luc, P	Saint-Maurice, P	Saint-Narcisse, P	Saint-Prosper, P
POPULATION CHARACTERISTICS (concluded)							
1.	Total labour force 15 years and over.....	220	2,410	260	1,035	855	315
2.	Not applicable (20).....	10	140	10	45	50	5
by industry divisions (21)							
3.	All industries (22).....	205	2,265	250	990	805	305
4.	Primary industries (Divisions A, B, C and D).....	10	25	50	165	65	115
5.	Manufacturing industries (Division E).....	70	550	60	160	255	45
6.	Construction industries (Division F).....	15	280	50	95	100	10
7.	Transportation, storage, communication and other utility industries (Divisions G and H).....	35	140	5	55	50	30
8.	Trade industries (Divisions I and J).....	15	380	20	155	75	50
9.	Finance, insurance and real estate industries (Divisions K and L).....	-	105	5	35	40	-
10.	Government service industries (Division N).....	20	175	5	60	45	30
11.	Other service industries (Divisions M, O, P, Q and R).....	45	610	55	250	175	25
by sex and occupation major groups (21)							
12.	Males - All occupations (22).....	145	1,500	165	650	485	215
13.	Managerial, administrative and related occupations.....	10	155	10	65	40	20
14.	Teaching and related occupations.....	-	60	5	20	5	-
15.	Occupations in medicine and health.....	-	20	10	10	5	-
16.	Technological, social, religious, artistic and related occupations (23).....	15	125	5	15	10	15
17.	Clerical and related occupations.....	10	65	5	30	-	5
18.	Sales occupations.....	-	105	5	40	20	15
19.	Service occupations.....	5	90	5	70	10	5
20.	Primary occupations (24).....	25	25	40	135	60	70
21.	Processing occupations.....	30	145	15	40	30	5
22.	Machining, product fabricating, assembling and repairing occupations (25).....	30	320	15	75	145	15
23.	Construction trades occupations.....	10	255	35	90	115	15
24.	Transport equipment operating occupations.....	15	65	10	25	25	25
25.	Other (26).....	-	65	5	30	15	5
26.	Females - All occupations (22).....	60	765	85	340	320	95
27.	Managerial, administrative and related occupations.....	10	60	5	30	15	-
28.	Teaching and related occupations.....	5	45	-	15	35	-
29.	Occupations in medicine and health.....	5	130	10	60	25	10
30.	Technological, social, religious, artistic and related occupations (23).....	-	40	-	25	10	-
31.	Clerical and related occupations.....	15	305	15	80	105	50
32.	Sales occupations.....	-	35	5	15	30	-
33.	Service occupations.....	20	55	5	65	45	10
34.	Primary occupations (24).....	-	-	10	25	5	5
35.	Processing occupations.....	5	5	5	-	5	5
36.	Machining, product fabricating, assembling and repairing occupations (25).....	-	70	10	15	35	15
37.	Construction trades occupations.....	-	15	-	-	-	-
38.	Transport equipment operating occupations.....	-	5	-	-	-	-
39.	Other (26).....	-	-	10	5	5	-
by sex and class of worker							
40.	Males - All classes of worker (22) (27).....	150	1,500	165	645	485	210
41.	Paid workers (28).....	140	1,445	115	495	420	145
42.	Self-employed (29).....	5	55	50	140	60	65
43.	Females - All classes of worker (22) (27).....	60	765	85	345	320	95
44.	Paid workers (28).....	60	740	65	320	305	80
45.	Self-employed (29).....	-	20	5	15	15	-

See note(s) and footnote(s) on foldout at end of publication.

Certaines caractéristiques des divisions de recensement et subdivisions de recensement,
recensement de 1986 - données-échantillon (20%)

Saint-Roch-de-Hékinac, P	Saint-Séverin, P	Saint-Stanislas, SD	Saint-Tite, P	Saint-Tite, V	Sainte-Anne-de-le-Pérade, P	Caractéristiques	N°
						CARACTÉRISTIQUES DE LA POPULATION (fin)	
100	425	545	595	1.300	560	Population active totale de 15 ans et plus.....	1.
15	35	25	20	40	40	Sans objet (20).....	2.
						selon les divisions d'industries (21)	
85	390	520	575	1.260	520	Toutes les industries (22).....	3.
10	50	90	130	75	115	Industries primaires (divisions A, B, C et D).....	4.
30	125	130	135	365	95	Industries manufacturières (division E).....	5.
-	40	5	25	45	40	Industries de la construction (division F).....	6.
						Industries du transport, de l'entrepotage, des communications et autres services publics (divisions G et H).....	7.
10	10	45	30	70	20	Industries du commerce (divisions I et J).....	8.
15	55	75	70	190	80	Industries des finances, des assurances et des agences immobilières (div. K et L).....	9.
5	10	25	15	65	10	Industries des services gouvernementaux (division M).....	10.
5	35	20	15	55	15	Autres industries de services (divisions N, O, P, Q et R).....	11.
15	50	135	160	395	135		
						selon le sexe et les grands groupes de professions (21)	
65	265	330	400	785	350	Hommes - Toutes les professions (22).....	12.
-	10	20	40	55	40	Directeurs, gérants, administrateurs et personnel assimilé.....	13.
-	-	10	20	35	15	Enseignants et personnel assimilé.....	14.
-	-	-	5	20	5	Médecine et santé.....	15.
						Professions technologiques, sociales, religieuses, artistiques et personnel assimilé (23).....	16.
5	25	10	-	40	20	Employés de bureau et trav. assimilés.....	17.
5	-	15	-	45	15	Travailleurs spécialisés dans la vente.....	18.
5	15	20	50	70	20	Travailleurs spécialisés dans les services.....	19.
5	5	30	35	105	25	Travailleurs du secteur primaire (24).....	20.
15	50	60	90	60	85	Travailleurs des industries de transformation.....	21.
10	40	15	20	85	35	Usineurs, travailleurs spécialisés dans la fabrication, le montage et la réparation de produits (25).....	22.
10	35	50	60	165	15	Travailleurs du bâtiment.....	23.
5	40	25	35	65	45	Personnel d'exploitation des transports.....	24.
5	10	55	40	25	25	Autres (26).....	25.
5	20	15	15	25	5		
20	120	195	180	470	170	Femmes - Toutes les professions (22).....	26.
-	10	10	-	15	-	Directeurs, gérants, administrateurs et personnel assimilé.....	27.
-	5	30	25	45	25	Enseignants et personnel assimilé.....	28.
-	15	10	25	20	5	Médecine et santé.....	29.
						Professions technologiques, sociales, religieuses, artistiques et personnel assimilé (23).....	30.
5	5	-	15	15	15	Employés de bureau et trav. assimilés.....	31.
5	55	40	55	140	45	Travailleurs spécialisés dans la vente.....	32.
5	5	-	-	50	10	Travailleurs spécialisés dans les services.....	33.
5	10	40	25	80	25	Travailleurs du secteur primaire (24).....	34.
-	10	5	5	15	10	Travailleurs des industries de transformation.....	35.
5	5	-	-	5	5	Usineurs, travailleurs spécialisés dans la fabrication, le montage et la réparation de produits (25).....	36.
5	5	55	20	85	25	Travailleurs du bâtiment.....	37.
-	-	-	-	-	-	Personnel d'exploitation des transports.....	38.
-	-	-	-	5	5	Autres (26).....	39.
						selon le sexe et la catégorie de travailleurs	
85	265	325	400	790	350	Hommes - Toutes les catégories de travailleurs (22) (27).....	40.
55	245	280	290	705	245	Travailleurs rémunérés (28).....	41.
15	25	40	105	85	95	Travailleurs autonomes (29).....	42.
20	125	195	180	475	170	Femmes - Toutes les catégories de travailleuses (22) (27).....	43.
20	120	185	160	440	155	Travailleuses rémunérées (28).....	44.
5	-	5	5	20	10	Travailleuses autonomes (29).....	45.

Voir note et renvoi(s) sur l'encart à la fin de la publication.

Selected Characteristics for Census Divisions and Census Subdivisions, 1986 Census - 20% Sample Data

No.	Characteristics	Saint-Jean- des-Piles, SD	Saint-Louis- de-France, P	Saint-Luc, P	Saint-Maurice, P	Saint- Narcisse, P	Saint-Prosper, P
DWELLING CHARACTERISTICS							
1.	Total number of occupied private dwellings.....	190	1,725	205	700	640	225
2.	Average number of rooms per dwelling.....	6.1	5.7	6.0	5.8	5.9	6.9
3.	Average value of dwelling (30).....	\$ 40,631	\$ 53,063	\$ 41,796	\$ 41,495	\$ 39,202	\$ 30,434
by period of construction							
4.	Before 1946.....	85	125	95	290	280	135
5.	1946 - 1960.....	30	190	5	40	70	30
6.	1961 - 1970.....	25	195	20	110	85	30
7.	1971 - 1980.....	50	930	55	215	150	20
8.	1981 - 1986 (11).....	15	285	20	45	75	10
9.	Dwellings with central heating (31) Total.....	160	1,655	185	605	585	195
Dwellings by principal heating fuel							
10.	Gas (32).....	-	-	-	-	-	-
11.	Electricity (33).....	85	1,435	115	405	415	110
12.	Oil (34).....	60	140	50	130	115	50
13.	Other fuels (35).....	40	160	30	165	110	70
HOUSEHOLD CHARACTERISTICS							
14.	Total number of private households.....	185	1,725	205	700	640	225
15.	Average number of persons per room.....	0.5	0.5	0.5	0.5	0.5	0.4
Tenant one-family households without additional persons (36)							
16.	Average gross rent (monthly).....	\$ 220	\$ 160	\$ -	\$ 65	\$ 75	\$ 20
17.	Gross rent >= 30% of household income (37).....	-	60	-	15	20	5
18.	Owner one-family households without additional persons (36).....	140	1,290	120	425	385	130
19.	Average major payments for owners (monthly).....	\$ 307	\$ 395	\$ 269	\$ 324	\$ 296	\$ 223
20.	Owner's major payments >= 30% of household income (37).....	15	135	20	65	45	10
21.							
1985 INCOME CHARACTERISTICS							
Total income (38)							
by sex and income group							
22.	Males 15 years and over with income.....	195	1,805	225	785	695	280
23.	Under \$1,000 (39).....	5	50	5	30	15	5
24.	\$ 1,000 - \$ 2,999.....	10	60	5	55	25	10
25.	3,000 - 4,999.....	5	95	10	35	60	10
26.	5,000 - 6,999.....	25	75	40	60	45	-
27.	7,000 - 9,999.....	15	170	25	105	105	80
28.	10,000 - 14,999.....	30	205	45	75	155	75
29.	15,000 - 19,999.....	45	125	20	105	90	35
30.	20,000 - 24,999.....	20	195	15	80	45	20
31.	25,000 - 29,999.....	25	225	15	50	40	10
32.	30,000 - 34,999.....	15	240	25	110	50	-
33.	35,000 and over.....	5	365	20	90	65	35
34.	Average income.....	\$ 17,408	\$ 22,557	\$ 16,774	\$ 18,448	\$ 16,525	\$ 16,241
35.	Median income.....	\$ 17,175	\$ 23,675	\$ 12,946	\$ 16,156	\$ 12,726	\$ 11,624
36.	Standard error of average income.....	\$ 1,786	\$ 653	\$ 1,589	\$ 931	\$ 986	\$ 1,683
37.	Females 15 years and over with income.....	135	1,220	180	570	535	180
38.	Under \$1,000 (39).....	-	120	35	40	40	10
39.	\$ 1,000 - \$ 2,999.....	15	95	25	30	60	30
40.	3,000 - 4,999.....	5	95	25	45	65	5
41.	5,000 - 6,999.....	15	140	30	100	50	35
42.	7,000 - 9,999.....	35	185	25	110	120	35
43.	10,000 - 14,999.....	40	205	15	85	80	40
44.	15,000 - 19,999.....	10	150	10	55	65	-
45.	20,000 - 24,999.....	5	120	5	60	10	15
46.	25,000 - 29,999.....	-	65	-	15	15	-
47.	30,000 - 34,999.....	-	15	5	10	20	-
48.	35,000 and over.....	-	25	-	10	10	5
49.	Average income.....	\$ 9,024	\$ 11,277	\$ 7,266	\$ 11,188	\$ 9,564	\$ 8,812
50.	Median income.....	\$ 8,307	\$ 8,619	\$ 5,166	\$ 8,299	\$ 7,859	\$ 7,277
51.	Standard error of average income.....	\$ 896	\$ 503	\$ 1,200	\$ 736	\$ 674	\$ 1,095

See note (a) and footnote (a) on foldout at end of publication.

Certaines caractéristiques des divisions de recensement et subdivisions de recensement,
recensement de 1986 - données-échantillon (20%)

Saint-Roch-de-Mékinac, P	Saint-Séverin, P	Saint-Stanislas, SD	Saint-Tite, P	Saint-Tite, V	Sainte-Anne-de-la-Pérade, P	Caractéristiques	N°
						CARACTÉRISTIQUES DU LOGEMENT	
85	345	445	475	1,085	480	Nombre total de logements privés occupés.....	1.
5.4	6.1	5.7	5.1	5.8	5.6	Nombre moyen de pièces par logement.....	2.
\$ 29,107	\$ 30,107	\$ 38,383	\$ 40,325	\$ 45,142	\$ 46,613	Valeur moyenne du logement (30).....	3.
						selon la période de construction	
30	165	240	210	450	270	Avant 1946.....	4.
25	75	50	40	285	60	1946 - 1960.....	5.
15	10	30	50	95	20	1961 - 1970.....	6.
15	45	90	155	195	100	1971 - 1980.....	7.
5	45	35	20	60	25	1981 - 1986 (11).....	8.
80	300	410	405	1,025	385	Logements avec chauffage central (31) Total.....	9.
						Logements selon le principal combustible utilisé pour le chauffage	
-	5	-	-	-	5	Gaz (32).....	10.
55	210	280	330	765	265	Électricité (33).....	11.
20	60	95	55	230	140	Huile (mazout) (34).....	12.
5	75	70	95	90	65	Autres combustibles (35).....	13.
						CARACTÉRISTIQUES DU MÉNAGE	
85	345	445	480	1,085	480	Nombre total de ménages privés.....	14.
0.5	0.4	0.5	0.5	0.5	0.4	Nombre moyen de personnes par pièce.....	15.
5	40	30	40	215	80	Ménages unifamiliaux locataires sans autres personnes (36).....	16.
\$ 239	\$ 253	\$ 229	\$ 243	\$ 316	\$ 261	Loyer brut moyen (mensuel).....	17.
5	15	10	5	50	10	Loyer brut >= 30% du revenu du ménage (37).....	18.
55	210	260	275	570	235	Ménages unifamiliaux propriétaires sans autres personnes (36).....	19.
\$ 200	\$ 257	\$ 230	\$ 269	\$ 313	\$ 295	Principales dépenses moyennes de propriété (mensuelles).....	20.
5	25	25	40	40	20	Principales dépenses de propriété >= 30% du revenu du ménage (37).....	21.
						CARACTÉRISTIQUES DU REVENU - 1985	
						Revenu total (38)	
						selon le sexe et la tranche de revenu	
XXX	375	470	505	1,085	475	Hommes de 15 ans et plus ayant un revenu.....	22.
	25	10	5	35	15	Moins de \$1,000 (39).....	23.
	10	35	15	30	5	\$ 1,000 - \$ 2,999.....	24.
	20	35	25	50	30	3,000 - 4,999.....	25.
	40	35	45	75	50	5,000 - 6,999.....	26.
	65	75	60	115	85	7,000 - 9,999.....	27.
	55	65	105	195	75	10,000 - 14,999.....	28.
	50	80	65	195	45	15,000 - 19,999.....	29.
	65	60	60	165	45	20,000 - 24,999.....	30.
	35	25	45	85	40	25,000 - 29,999.....	31.
	20	15	40	70	30	30,000 - 34,999.....	32.
	5	30	35	75	50	35,000 et plus.....	33.
	\$ 14,568	\$ 16,687	\$ 17,295	\$ 17,553	\$ 16,551	Revenu moyen.....	34.
	\$ 12,599	\$ 13,113	\$ 14,610	\$ 16,390	\$ 12,728	Revenu médian.....	35.
	\$ 980	\$ 1,507	\$ 992	\$ 692	\$ 1,174	Erreur type du revenu moyen.....	36.
	260	390	360	1,020	430	Femmes de 15 ans et plus ayant un revenu.....	37.
	25	25	30	80	45	Moins de \$1,000 (39).....	38.
	20	20	60	145	50	\$ 1,000 - \$ 2,999.....	39.
	15	55	60	85	50	3,000 - 4,999.....	40.
	45	70	55	115	70	5,000 - 6,999.....	41.
	75	60	80	225	95	7,000 - 9,999.....	42.
	40	70	45	180	75	10,000 - 14,999.....	43.
	25	40	30	110	25	15,000 - 19,999.....	44.
	5	25	10	50	20	20,000 - 24,999.....	45.
	-	5	-	25	5	25,000 - 29,999.....	46.
	5	-	-	10	-	30,000 - 34,999.....	47.
	-	25	15	5	5	35,000 et plus.....	48.
	\$ 8,473	\$ 11,050	\$ 9,386	\$ 9,183	\$ 8,095	Revenu moyen.....	49.
	\$ 7,521	\$ 7,832	\$ 5,877	\$ 7,842	\$ 7,154	Revenu médian.....	50.
	\$ 736	\$ 930	\$ 1,181	\$ 438	\$ 642	Erreur type du revenu moyen.....	51.

Voir note et renvoi (s) sur l'encart à la fin de la publication.

Selected Characteristics for Census Divisions and Census Subdivisions, 1986 Census - 20% Sample Data

No.	Characteristics	Saint-Jean- des-Piles, SD	Saint-Louis- de-France, P	Saint-Luc, P	Saint-Maurice, P	Saint- Narcisse, P	Saint-Prosper, P
1985 INCOME CHARACTERISTICS (concluded)							
by composition of total income (40)							
1.	Total.....	100.0%	100.0%	100.0%	100.0%	100.0%	100.0%
2.	Employment income.....	70.9%	84.9%	69.2%	77.7%	71.7%	73.1%
3.	Government transfer payments.....	25.1%	11.9%	21.3%	17.2%	22.7%	16.1%
4.	Other income.....	4.0%	3.2%	9.5%	5.1%	5.5%	10.8%
Employment income (41)							
by sex and work activity in 1985							
Males							
5.	Worked full year, full time (42).....	55	830	100	330	230	120
6.	Average employment income.....	\$ 27,612	\$ 29,547	\$ 18,424	\$ 24,459	\$ 23,763	\$ 19,533
7.	Standard error of average employment income.....	\$ 4,091	\$ 800	\$ 2,283	\$ 1,296	\$ 1,737	\$ 2,880
8.	Worked part year or part time (43).....	85	670	65	270	275	90
9.	Average employment income.....	\$ 13,743	\$ 16,011	\$ 15,273	\$ 13,974	\$ 11,791	\$ 10,795
10.	Standard error of average employment income.....	\$ 1,653	\$ 923	\$ 2,859	\$ 1,382	\$ 1,347	\$ 2,510
Females							
11.	Worked full year, full time (42).....	20	355	20	150	95	40
12.	Average employment income.....	\$ 13,683	\$ 19,432	\$ 14,624	\$ 18,566	\$ 17,940	\$ 17,251
13.	Standard error of average employment income.....	\$ 737	\$ 805	\$ 5,142	\$ 1,692	\$ 1,918	\$ 2,810
14.	Worked part year or part time (43).....	40	470	55	175	210	50
15.	Average employment income.....	\$ 9,209	\$ 8,314	\$ 5,868	\$ 9,118	\$ 6,623	\$ 5,821
16.	Standard error of average employment income.....	\$ 1,937	\$ 617	\$ 1,454	\$ 1,148	\$ 707	\$ 1,645
17.	Family income - All census families.....	160	1,545	150	605	520	185
18.	Under \$5,000.....	10	60	10	30	20	-
19.	\$ 5,000 - \$ 9,999.....	5	100	20	40	20	10
20.	10,000 - 14,999.....	30	150	15	60	105	40
21.	15,000 - 19,999.....	10	105	20	40	60	30
22.	20,000 - 24,999.....	15	95	15	70	80	15
23.	25,000 - 29,999.....	40	145	10	70	50	15
24.	30,000 - 34,999.....	10	180	20	95	55	15
25.	35,000 - 39,999.....	10	205	10	65	15	40
26.	40,000 - 49,999.....	25	295	20	65	55	5
27.	50,000 and over.....	5	220	15	70	60	20
28.	Average income.....	\$ 26,588	\$ 32,450	\$ 26,926	\$ 29,688	\$ 27,926	\$ 28,109
29.	Median income.....	\$ 27,443	\$ 33,249	\$ 24,859	\$ 29,793	\$ 23,812	\$ 25,099
30.	Standard error of average income.....	\$ 2,322	\$ 859	\$ 2,614	\$ 1,315	\$ 1,630	\$ 2,620
Incidence of low income (37)							
31.	All economic families.....	160	1,570	160	595	520	190
32.	Low income economic families.....	15	230	30	85	60	20
33.	Incidence of low income (44).....	9.0%	14.4%	18.3%	14.5%	11.4%	10.7%
34.	All unattached individuals.....	25	190	50	130	120	50
35.	Low income unattached individuals.....	5	75	15	35	50	15
36.	Incidence of low income (44).....	17.0%	40.1%	31.3%	26.1%	40.4%	27.7%
37.	Total population in private households.....	550	5,505	590	2,180	1,810	600
38.	Persons in low income family units.....	35	840	115	330	255	75
39.	Incidence of low income (44).....	6.8%	15.3%	19.6%	15.0%	14.2%	12.2%
40.	Household income - All private households.....	190	1,730	205	705	640	225
41.	Under \$5,000.....	15	90	10	25	35	-
42.	\$ 5,000 - \$ 9,999.....	10	130	40	60	60	20
43.	10,000 - 14,999.....	40	160	25	90	115	35
44.	15,000 - 19,999.....	25	135	15	50	75	40
45.	20,000 - 24,999.....	20	115	20	80	85	10
46.	25,000 - 29,999.....	35	155	15	65	60	20
47.	30,000 - 34,999.....	5	180	20	95	55	20
48.	35,000 - 39,999.....	5	205	20	60	30	40
49.	40,000 - 49,999.....	25	330	15	80	65	15
50.	50,000 and over.....	5	225	20	90	55	20
51.	Average income.....	\$ 23,659	\$ 31,288	\$ 24,044	\$ 29,537	\$ 25,638	\$ 27,843
52.	Median income.....	\$ 22,499	\$ 31,699	\$ 20,749	\$ 28,457	\$ 21,867	\$ 25,699
53.	Standard error of average income.....	\$ 2,182	\$ 828	\$ 2,242	\$ 1,319	\$ 1,422	\$ 2,383

See note(s) and footnote(s) on foldout at end of publication.

Certaines caractéristiques des divisions de recensement et subdivisions de recensement,
recensement de 1986 - données-échantillon (20%)

Saint-Roch-de-Mékinac, P	Saint-Séverin, P	Saint-Stanislas, SD	Saint-Tite, P	Saint-Tite, V	Sainte-Anne-de-la-Pérade, P	Caractéristiques	N°
						CARACTÉRISTIQUES DU REVENU - 1985 (fin)	
						selon la composition du revenu total (40)	
XXX	100.0%	100.0%	100.0%	100.0%	100.0%	Total.....	1.
	68.6%	68.0%	73.0%	66.6%	67.0%	Revenu d'emploi.....	2.
	25.1%	21.9%	20.4%	21.7%	25.6%	Transferts gouvernementaux.....	3.
	6.3%	10.1%	6.7%	11.7%	7.3%	Autres revenus.....	4.
						Revenu d'emploi (41)	
						selon le sexe et le travail en 1985	
						Hommes	
	110	120	175	365	170	Travaillé toute l'année à plein temps (42).....	5.
\$	18,806	\$ 26,266	\$ 23,859	\$ 23,231	\$ 20,235	Revenu moyen d'emploi.....	6.
\$	1,532	\$ 3,219	\$ 1,683	\$ 1,191	\$ 1,876	Erreur type du revenu moyen d'emploi.....	7.
	170	200	220	445	160	Travaillé une partie de l'année ou à temps partiel (43).....	8.
\$	12,190	\$ 12,903	\$ 11,071	\$ 11,920	\$ 15,249	Revenu moyen d'emploi.....	9.
\$	1,345	\$ 2,160	\$ 1,143	\$ 743	\$ 2,354	Erreur type du revenu moyen d'emploi.....	10.
						Femmes	
	25	60	60	135	60	Travaillé toute l'année à plein temps (42).....	11.
\$	12,620	\$ 16,886	\$ 21,527	\$ 16,402	\$ 15,913	Revenu moyen d'emploi.....	12.
\$	1,693	\$ 2,262	\$ 3,810	\$ 1,012	\$ 1,912	Erreur type du revenu moyen d'emploi.....	13.
	100	140	130	370	135	Travaillé une partie de l'année ou à temps partiel (43).....	14.
\$	9,056	\$ 9,754	\$ 6,636	\$ 7,826	\$ 5,180	Revenu moyen d'emploi.....	15.
\$	1,161	\$ 1,218	\$ 1,324	\$ 681	\$ 1,010	Erreur type du revenu moyen d'emploi.....	16.
	275	355	390	830	380	Revenu de la famille - Toutes les familles de recensement.....	17.
	25	5	-	35	20	Moins de \$5,000.....	18.
	15	25	40	40	20	\$ 5,000 - \$ 9,999.....	19.
	40	60	80	75	85	10,000 - 14,999.....	20.
	40	45	35	100	40	15,000 - 19,999.....	21.
	60	70	30	85	25	20,000 - 24,999.....	22.
	5	20	40	125	40	25,000 - 29,999.....	23.
	30	30	55	85	65	30,000 - 34,999.....	24.
	20	25	40	105	20	35,000 - 39,999.....	25.
	15	30	35	90	30	40,000 - 49,999.....	26.
	20	40	35	85	35	50,000 et plus.....	27.
\$	24,243	\$ 28,592	\$ 27,970	\$ 29,654	\$ 25,978	Revenu moyen.....	28.
\$	21,999	\$ 22,849	\$ 26,928	\$ 28,170	\$ 23,999	Revenu médian.....	29.
\$	1,737	\$ 2,230	\$ 1,694	\$ 1,100	\$ 1,672	Erreur type du revenu moyen.....	30.
						Fréquence des unités à faible revenu (37)	
	280	355	390	865	380	Toutes les familles économiques.....	31.
	60	50	70	110	65	Familles économiques à faible revenu.....	32.
	19.9%	13.7%	17.7%	12.5%	17.9%	Fréquence des unités à faible revenu (44).....	33.
	70	150	85	265	125	Toutes les personnes seules.....	34.
	30	60	40	90	55	Personnes seules à faible revenu.....	35.
	42.4%	40.5%	44.8%	34.7%	46.6%	Fréquence des unités à faible revenu (44).....	36.
	870	1,385	1,435	2,855	1,360	Population totale dans les ménages privés.....	37.
	175	225	285	380	275	Personnes dans les unités familiales à faible revenu.....	38.
	19.8%	16.6%	19.6%	13.4%	20.2%	Fréquence des unités à faible revenu (44).....	39.
	340	445	475	1,085	475	Revenu des ménages - Tous les ménages privés.....	40.
	30	20	-	50	35	Moins de \$5,000.....	41.
	50	55	85	125	55	\$ 5,000 - \$ 9,999.....	42.
	55	60	90	115	105	10,000 - 14,999.....	43.
	35	50	50	160	60	15,000 - 19,999.....	44.
	55	75	40	105	30	20,000 - 24,999.....	45.
	20	20	40	130	40	25,000 - 29,999.....	46.
	35	30	55	90	60	30,000 - 34,999.....	47.
	30	25	40	100	20	35,000 - 39,999.....	48.
	20	60	40	100	30	40,000 - 49,999.....	49.
	20	45	35	105	35	50,000 et plus.....	50.
\$	22,528	\$ 27,966	\$ 25,593	\$ 26,778	\$ 23,340	Revenu moyen.....	51.
\$	21,341	\$ 21,966	\$ 22,449	\$ 24,644	\$ 19,076	Revenu médian.....	52.
\$	1,574	\$ 2,057	\$ 1,535	\$ 1,018	\$ 1,471	Erreur type du revenu moyen.....	53.

Voir note et renvoi (s) sur l'encart à la fin de la publication.

Selected Characteristics for Census Divisions and Census Subdivisions, 1986 Census - 20% Sample Data

No.	Characteristics	Sainte-Geneviève-de-Betiscan, P	Sainte-Marthe-du-Cap-de-la-Madeleine, SD	Sainte-Thècle, P	Sainte-Thècle, VL	Shawinigan-Sud, V	Keeymoutachie 23, R
POPULATION CHARACTERISTICS							
1.	Total population (including institutional residents).....	1,090	5,110	1,210	1,675	11,410	570
2.	Total population (non-institutional) (1).....	1,110	4,920	1,245	1,505	11,235	570
by home language							
3.	Single responses.....	1,100	4,875	1,245	1,505	11,150	565
4.	English.....	-	40	10	25	150	-
5.	French.....	1,100	4,835	1,235	1,480	10,975	10
6.	Non-official languages.....	-	-	-	-	25	555
7.	Italian.....	-	-	-	-	-	-
8.	Greek.....	-	-	-	-	25	-
9.	Spanish.....	-	-	-	-	-	-
10.	Portuguese.....	-	-	-	-	-	-
11.	Chinese.....	-	-	-	-	-	-
12.	Other languages.....	-	-	-	-	-	555
13.	Multiple responses.....	10	45	-	-	85	-
by official language							
14.	English only.....	-	-	-	-	5	5
15.	French only.....	995	4,105	1,155	1,345	8,740	420
16.	Both English and French.....	115	820	90	160	2,470	25
17.	Neither English nor French.....	-	-	-	-	15	120
by ethnic origin							
18.	Single origins.....	1,110	4,825	1,205	1,490	11,015	570
19.	British (2).....	10	70	5	20	250	-
20.	French (3).....	1,105	4,730	1,195	1,465	10,630	-
21.	Italian.....	-	-	-	-	15	-
22.	Jewish.....	-	-	-	-	5	-
23.	Aboriginal peoples.....	-	-	-	-	40	570
24.	Greek.....	-	-	-	-	25	-
25.	Black.....	-	-	5	-	-	-
26.	Other single origins.....	-	20	-	5	55	-
27.	Multiple origins (4).....	-	100	40	15	220	-
by citizenship							
28.	Canadian citizenship (5).....	1,110	4,910	1,245	1,505	11,200	570
29.	Citizenship other than Canadian (6).....	-	15	-	-	35	-
by place of birth							
30.	Non-immigrant population (7).....	1,110	4,890	1,240	1,505	11,145	570
31.	Born in province of residence.....	1,110	4,790	1,235	1,480	11,005	565
32.	Immigrant population.....	-	30	10	-	90	-
33.	United States of America.....	-	15	5	-	45	-
34.	Other Americas (8).....	-	-	-	-	-	-
35.	United Kingdom.....	-	-	-	-	-	-
36.	Other Europe (9).....	-	5	-	-	40	-
37.	Africa.....	-	-	-	-	10	-
38.	Asia.....	-	10	-	-	5	-
39.	Other (10).....	-	-	-	-	-	-
40.	Total immigrant population.....	-	30	5	-	95	-
by period of immigration							
41.	Before 1946.....	-	5	5	-	30	-
42.	1946 - 1966.....	-	10	-	-	20	-
43.	1967 - 1977.....	-	5	-	-	50	-
44.	1978 - 1982.....	-	5	-	-	-	-
45.	1983 - 1985 (11).....	-	-	-	-	-	-
by age at immigration							
46.	0 - 4 years.....	-	10	5	-	30	-
47.	5 - 19 years.....	-	15	-	-	25	-
48.	20 years and over.....	-	-	-	-	35	-
49.	Total population 5 years and over.....	1,055	4,465	1,110	1,435	10,490	480
by mobility status							
50.	Non-movers.....	820	2,860	920	1,090	6,895	390
51.	Movers.....	240	1,605	195	345	3,595	95
52.	Non-migrants (12).....	130	865	95	210	2,145	80
53.	Migrants (13).....	105	735	95	140	1,455	15
54.	From same census division.....	50	345	45	55	345	5
55.	from same province.....	40	375	50	70	1,070	10
56.	from different province.....	10	5	-	10	20	-
57.	from outside Canada.....	-	15	-	-	20	-

See note(s) and footnote(s) on foldout at end of publication.

Certaines caractéristiques des divisions de recensement et subdivisions de recensement,
recensement de 1986 - données-échantillon (20%)

Charlevoix-Est	Cap-à-l'Aigle, VL	Charlevoix- Est, partie Mont-Élie, UNO	Clermont, V	Le Malbaie, V	Notre-Deme- des-Monts, SD	Caractéristiques	N°
CD/DR							
						CARACTÉRISTIQUES DE LA POPULATION	
17,575	795	45	3,425	3,950	980	Population totale (y compris les pensionnaires d'institution).....	1.
17,420	795	55	3,360	3,930	1,035	Population totale (sauf les pensionnaires d'institution) (1).....	2.
						selon la langue parlée à la maison	
17,305	785	55	3,330	3,905	1,035	Réponses uniques.....	3.
205	15	-	45	25	-	Anglais.....	4.
17,100	775	55	3,290	3,880	1,035	Français.....	5.
5	-	-	-	-	-	Langues non officielles.....	6.
-	-	-	-	-	-	Italien.....	7.
-	-	-	-	-	-	Grec.....	8.
-	-	-	-	-	-	Espagnol.....	9.
-	-	-	-	-	-	Portugais.....	10.
-	-	-	-	-	-	Chinois.....	11.
5	-	-	-	-	-	Autres langues.....	12.
115	5	-	30	25	-	Réponses multiples.....	13.
						selon la langue officielle	
30	-	-	-	10	-	Anglais seulement.....	14.
15,580	695	55	2,995	3,425	980	Français seulement.....	15.
1,800	100	-	365	485	60	Anglais et français.....	16.
5	-	-	-	5	-	Ni l'anglais ni le français.....	17.
						selon l'origine ethnique	
17,170	775	60	3,345	3,880	1,035	Origines uniques.....	18.
370	25	-	80	75	5	Britannique (2).....	19.
16,670	750	55	3,220	3,800	1,030	Français (3).....	20.
10	-	-	-	-	-	Italien.....	21.
-	-	-	-	-	-	Juif.....	22.
10	-	-	10	-	-	Autochtones.....	23.
-	-	-	-	-	-	Grec.....	24.
-	-	-	-	-	-	Noir.....	25.
110	-	-	30	10	-	Autres origines uniques.....	26.
250	20	-	20	45	-	Origines multiples (4).....	27.
						selon la citoyenneté	
17,410	790	55	3,365	3,930	1,035	Citoyenneté canadienne (5).....	28.
10	-	-	-	-	-	Citoyenneté autre que canadienne (6).....	29.
						selon le lieu de naissance	
17,325	795	55	3,335	3,925	1,035	Population non immigrante (7).....	30.
17,065	785	55	3,305	3,875	1,000	Née dans la province de résidence.....	31.
85	5	-	30	-	-	Population immigrante.....	32.
25	-	-	-	-	-	États-Unis d'Amérique.....	33.
-	-	-	-	-	-	Autres Amériques (8).....	34.
5	-	-	-	-	-	Royaume-Uni.....	35.
65	5	-	30	-	-	Autres Europes (9).....	36.
-	-	-	-	-	-	Afrique.....	37.
-	-	-	-	-	-	Asie.....	38.
-	-	-	-	-	-	Autres (10).....	39.
85	-	-	30	-	-	Population immigrante totale.....	40.
						selon la période d'immigration	
10	-	-	-	-	-	Avant 1946.....	41.
40	-	-	10	-	-	1946 - 1965.....	42.
35	-	-	15	-	-	1967 - 1977.....	43.
15	-	-	-	-	-	1978 - 1982.....	44.
-	-	-	-	-	-	1983 - 1985 (11).....	45.
						selon l'âge à l'immigration	
40	5	-	10	-	-	0 - 4 ans.....	46.
15	-	-	5	-	-	5 - 19 ans.....	47.
45	-	-	15	-	-	20 ans et plus.....	48.
16,055	730	55	3,110	3,695	930	Population totale de 5 ans et plus.....	49.
						selon la mobilité	
11,885	490	55	2,340	2,455	810	Personnes n'ayant pas déménagé.....	50.
4,165	240	-	770	1,245	120	Personnes ayant déménagé.....	51.
2,350	90	-	490	855	60	Non-migrants (12).....	52.
1,815	145	-	280	390	60	Migrants (13).....	53.
815	100	-	150	180	20	De la même division de recensement.....	54.
980	50	-	130	200	45	De la même province.....	55.
25	-	-	-	5	-	D'une province différente.....	56.
-	-	-	-	-	-	De l'extérieur du Canada.....	57.

Voir note et renvoi (a) sur l'encart à la fin de la publication.

Selected Characteristics for Census Divisions and Census Subdivisions, 1986 Census - 20% Sample Data

No.	Characteristics	Sainte-Geneviève-de-Batiscan, P	Sainte-Marthe-du-Cap-de-la-Madeleine, SD	Sainte-Thècle, P	Sainte-Thècle, VL	Shawinigan-Sud, V	Heymontachie 23, R
POPULATION CHARACTERISTICS (continued)							
1.	Total population 15 years and over.....	935	3,575	910	1,210	9,060	325
by highest level of schooling							
2.	Less than Grade 9(14).....	285	650	250	450	1,775	170
3.	Grades 9-13 - Without secondary certificate...	150	665	265	200	1,345	80
4.	- With secondary certificate.....	165	535	90	130	1,670	-
5.	Trades certificate or diploma.....	45	265	100	55	675	35
Other non-university education only(15)							
6.	- Without certificate.....	100	425	55	90	630	5
7.	- With certificate(16).....	85	705	115	165	1,725	10
8.	University(17) - Without degree.....	45	150	5	60	670	10
9.	- With degree.....	55	185	25	60	575	10
by sex and major field of study							
10.	Males with postsecondary(18) qualifications... Educational, recreational and counselling services.....	125	740	170	160	1,965	50
11.	11.	5	35	10	5	120	5
12.	12.	5	30	5	5	55	-
13.	13.	10	15	-	10	60	-
14.	14.	10	15	-	5	85	-
15.	15.	15	85	5	10	325	5
16.	16.	5	30	20	10	85	-
17.	17.	-	20	10	10	105	-
18.	18.	70	460	110	90	935	35
19.	19.	5	25	5	20	85	-
20.	20.	-	15	-	-	90	-
21.	21.	-	-	-	-	20	-
22.	Females with postsecondary(18) qualifications... Educational, recreational and counselling services.....	105	535	80	165	1,605	15
23.	23.	45	80	15	60	305	5
24.	24.	-	45	5	10	115	-
25.	25.	10	35	5	5	75	-
26.	26.	10	25	5	-	95	-
27.	27.	35	235	15	40	560	5
28.	28.	-	25	20	20	60	5
29.	29.	-	-	-	-	5	-
30.	30.	-	10	-	-	20	-
31.	31.	5	80	10	25	335	-
32.	32.	-	-	-	-	20	-
33.	33.	-	-	-	-	10	-
by labour force activity							
34.	Males - 15 years and over.....	480	1,780	525	580	4,325	175
35.	In the labour force.....	290	1,455	415	390	3,045	100
36.	Employed.....	245	1,215	325	315	2,645	85
37.	Unemployed.....	50	240	90	75	410	15
38.	Participation rate.....	50.4	81.7	79.0	67.2	70.4	57.1
39.	Married (excludes separated).....	63.6	87.6	83.1	71.3	73.4	66.7
40.	Unemployment rate.....	17.2	16.5	21.7	19.2	13.5	15.0
41.	Females - 15 years and over.....	450	1,795	390	630	4,740	155
42.	In the labour force.....	185	860	170	275	2,160	35
43.	Employed.....	140	725	135	235	1,800	25
44.	Unemployed.....	45	130	35	40	355	5
45.	Participation rate.....	41.1	47.9	43.6	43.7	45.6	22.6
46.	Married (excludes separated).....	37.9	48.6	37.5	47.5	47.9	29.4
47.	Unemployment rate.....	24.3	15.1	20.6	14.5	16.4	14.3
48.	Both sexes - Participation rate.....	50.8	64.8	63.9	55.4	57.5	40.0
49.	15-24 years.....	51.7	59.7	64.3	57.9	57.4	32.1
50.	25 years and over.....	51.3	65.8	65.0	54.9	57.5	44.7
51.	Married (excludes separated).....	50.0	68.1	61.4	59.4	60.7	47.2
52.	Unemployment rate.....	20.0	16.2	20.5	17.2	14.6	15.4
53.	15-24 years.....	13.3	25.4	18.5	22.7	30.9	22.2
54.	25 years and over.....	19.8	14.5	22.0	16.1	11.4	17.6

See note(s) and footnote(s) on foldout at end of publication

Certaines caractéristiques des divisions de recensement et subdivisions de recensement,
recensement de 1986 - données-échantillon (20%)

Charlevoix-Est	Cap-à-l'Aigle, VL	Charlevoix-Est, partie Mont-Élie, UNO	Clermont, V	Le Malbaie, V	Notre-Dame-des-Monts, SD	Caractéristiques	N°
CD/DR							
13,535	605	50	2,575	3,160	700	CARACTÉRISTIQUES DE LA POPULATION (suite)	
						Population totale de 15 ans et plus.....	1.
4,235	145	30	575	965	305	selon le plus haut niveau de scolarité atteint	
						N'ayant pas atteint la 9e année (14).....	2.
2,730	110	10	600	610	200	9e-13e année - Sans certificat d'études secondaires.....	3.
2,285	105	5	510	600	65	- Avec certificat d'études secondaires.....	4.
895	45	-	160	195	50	Certificat ou diplôme d'une école de métiers. Autres études non universitaires seulement (15).....	5.
675	25	-	145	190	20	- Sans certificat.....	6.
1,655	105	-	365	350	45	- Avec certificat (16).....	7.
540	40	-	115	130	5	Études universitaires (17) - Sans grade.....	8.
505	20	-	100	115	5	- Avec grade.....	9.
						selon le sexe et le principal domaine d'études	
1,880	125	5	475	410	70	Hommes ayant terminé des études postsecondaires (18).....	10.
125	5	-	25	35	-	Enseignement, loisirs et orientation.....	11.
95	15	-	5	10	5	Beaux-arts et arts appliqués.....	12.
115	5	-	35	25	-	Lettres, sciences humaines et disciplines connexes.....	13.
75	10	-	15	20	-	Sciences sociales et disciplines connexes.....	14.
255	25	-	75	35	5	Commerce, gestion et admin. des affaires.....	15.
100	-	-	10	30	5	Sciences et techniques agricoles et biologiques.....	16.
65	15	-	15	25	-	Génie et sciences appliquées.....	17.
1,085	50	5	265	220	50	Techniques et métiers du génie et des sciences appliquées.....	18.
60	5	-	10	-	-	Professions, sciences et techn. de la santé.....	19.
35	-	-	10	5	-	Mathématiques et sciences physiques.....	20.
10	-	-	-	5	-	Autres disciplines (19).....	21.
1,530	75	-	265	355	45	Femmes ayant terminé des études postsecondaires (18).....	22.
360	5	-	70	85	5	Enseignement, loisirs et orientation.....	23.
155	10	-	20	40	5	Beaux-arts et arts appliqués.....	24.
75	5	-	5	20	-	Lettres, sciences humaines et disciplines connexes.....	25.
70	5	-	15	30	-	Sciences sociales et disciplines connexes.....	26.
495	10	-	100	95	25	Commerce, gestion et admin. des affaires.....	27.
95	15	-	5	30	-	Sciences et techniques agricoles et biologiques.....	28.
10	-	-	-	5	-	Génie et sciences appliquées.....	29.
60	5	-	10	-	-	Techniques et métiers du génie et des sciences appliquées.....	30.
200	20	-	25	60	5	Professions, sciences et techn. de la santé.....	31.
15	-	-	5	-	-	Mathématiques et sciences physiques.....	32.
-	-	-	-	-	-	Autres disciplines (19).....	33.
						selon l'activité	
6,800	310	45	1,280	1,555	380	Hommes - 15 ans et plus.....	34.
4,810	230	10	985	1,000	260	Faisant partie de la population active.....	35.
3,655	205	-	755	780	190	Occupés.....	36.
1,160	20	10	240	220	70	En chômage.....	37.
70.7	74.2	22.2	77.0	64.3	68.4	Taux d'activité.....	38.
77.2	76.3	100.0	81.5	69.7	69.6	Mariés (ne comprend pas les séparés).....	39.
24.1	8.7	100.0	24.4	22.0	26.9	Taux de chômage.....	40.
6,730	290	5	1,295	1,605	320	Femmes - 15 ans et plus.....	41.
2,830	155	-	530	705	70	Faisant partie de la population active.....	42.
2,080	125	-	380	525	40	Occupées.....	43.
750	35	-	155	180	30	En chômage.....	44.
42.1	53.4	-	40.9	43.9	21.9	Taux d'activité.....	45.
42.9	55.6	-	41.0	47.6	14.6	Mariées (ne comprend pas les séparées).....	46.
26.5	22.6	-	29.2	25.5	42.9	Taux de chômage.....	47.
56.5	64.5	20.0	59.0	54.0	47.5	Les deux sexes - Taux d'activité.....	48.
57.6	57.7	25.0	53.6	56.8	54.8	15-24 ans.....	49.
56.2	66.3	16.7	60.4	53.4	45.9	25 ans et plus.....	50.
						Marié(e)s (ne comprend pas les séparé(e)s).....	51.
60.1	67.6	50.0	61.1	59.1	40.0	Taux de chômage.....	52.
25.0	14.1	100.0	25.7	23.5	29.9	15-24 ans.....	53.
37.4	13.3	100.0	50.8	42.7	23.5	25 ans et plus.....	54.
21.7	15.9	100.0	19.7	17.6	34.0		

Voir note et renvoi(s) sur l'encart à la fin de la publication.

Selected Characteristics for Census Divisions and Census Subdivisions, 1986 Census - 20% Sample Data

No.	Characteristics	Sainte-Geneviève-de-Batiscan, P	Sainte-Marthe-du-Cap-de-la-Madeleine, SD	Sainte-Thècle, P	Sainte-Thècle, VL	Shawinigen-Sud, Y	Meymontachie 23, R
POPULATION CHARACTERISTICS (concluded)							
1.	Total labour force 15 years and over.....	480	2,315	585	675	5,205	135
2.	Not applicable (20).....	10	125	30	25	245	10
by industry divisions (21)							
3.	All industries (22).....	465	2,185	560	650	4,965	120
4.	Primary industries (Divisions A, B, C and D)...	20	65	145	45	130	25
5.	Manufacturing industries (Division E).....	110	645	160	215	1,005	15
6.	Construction industries (Division F).....	80	170	35	50	290	-
7.	Transportation, storage, communication and other utility industries (Divisions G and H).....	20	140	65	15	250	5
8.	Trade industries (Divisions I and J).....	60	345	50	75	715	10
9.	Finance, insurance and real estate industries (Divisions K and L).....	20	115	15	40	160	-
10.	Government service industries (Division M)...	35	120	10	25	655	50
11.	Other service industries (Divisions N, O, P, Q and R).....	125	600	85	185	1,755	10
by sex and occupation major groups (21)							
12.	Males - All occupations (22).....	285	1,385	405	380	2,955	95
13.	Managerial, administrative and related occupations.....	35	115	5	35	350	5
14.	Teaching and related occupations.....	5	35	10	10	125	-
15.	Occupations in medicine and health.....	5	20	10	10	75	-
16.	Technological, social, religious, artistic and related occupations (23).....	5	40	10	10	175	-
17.	Clerical and related occupations.....	25	90	5	5	240	-
18.	Sales occupations.....	15	100	5	25	245	5
19.	Service occupations.....	10	130	15	10	370	5
20.	Primary occupations (24).....	15	30	125	45	90	50
21.	Processing occupations.....	45	215	30	55	395	-
22.	Machining, product fabricating, assembling and repairing occupations (25).....	50	280	45	45	365	-
23.	Construction trades occupations.....	50	195	55	60	275	15
24.	Transport equipment operating occupations.....	20	55	35	25	110	-
25.	Other (26).....	5	75	65	50	135	10
26.	Females - All occupations (22).....	185	800	160	270	2,005	30
27.	Managerial, administrative and related occupations.....	-	50	10	5	135	5
28.	Teaching and related occupations.....	30	60	5	45	190	5
29.	Occupations in medicine and health.....	10	60	5	20	300	-
30.	Technological, social, religious, artistic and related occupations (23).....	15	30	-	-	70	5
31.	Clerical and related occupations.....	30	290	40	60	890	10
32.	Sales occupations.....	5	40	5	10	115	-
33.	Service occupations.....	40	145	25	65	230	5
34.	Primary occupations (24).....	5	5	30	-	10	-
35.	Processing occupations.....	15	15	5	25	30	-
36.	Machining, product fabricating, assembling and repairing occupations (25).....	25	65	25	35	20	-
37.	Construction trades occupations.....	-	10	-	-	-	-
38.	Transport equipment operating occupations.....	-	10	-	-	-	-
39.	Other (26).....	5	15	10	5	25	-
by sex and class of worker							
40.	Males - All classes of worker (22) (27).....	285	1,385	400	385	2,960	95
41.	Paid workers (28).....	250	1,290	325	320	2,785	90
42.	Self-employed (29).....	35	95	70	60	170	-
43.	Females - All classes of worker (22) (27).....	180	800	155	265	2,005	30
44.	Paid workers (28).....	180	780	135	250	1,925	25
45.	Self-employed (29).....	5	25	10	10	65	-

See note(s) and footnote(s) on foldout at end of publication.

Certaines caractéristiques des divisions de recensement et subdivisions de recensement,
recensement de 1986 - données-échantillon (20%)

Charlevoix-Est	Cap-à-l'Aigle, VL	Charlevoix- Est, partie Mont-Élie,UND	Clermont, V	La Malbaie, V	Notre-Dame- des-Monts, SD	Caractéristiques	N°
CD/DR							
CARACTÉRISTIQUES DE LA POPULATION (fin)							
7,645	390	10	1,525	1,705	335	Population active totale de 15 ans et plus.....	1.
485	15	5	95	105	25	Sans objet (20).....	2.
selon les divisions d'industries (21)							
7,165	370	5	1,430	1,600	305	Toutes les industries (22).....	3.
510	25	-	30	65	40	Industries primaires (divisions A, B, C et D).....	4.
1,260	60	-	545	195	50	Industries manufacturières (division E).....	5.
510	20	-	45	75	40	Industries de la construction (division F).....	6.
						Industries du transport, de l'entreposage, des communications et autres services publics (divisions G et H).....	7.
380	10	-	70	70	15	Industries du commerce (divisions I et J).....	8.
1,155	55	-	210	310	50	Industries des finances, des assurances et des agences immobilières (div. K et L).....	9.
200	20	-	15	40	5	Industries des services gouvernementaux (division N).....	10.
500	15	-	110	130	15	Autres industries de services (divisions N, O, P, Q et R).....	11.
2,640	165	5	410	710	80		
selon le sexe et les grands groupes de professions (21)							
4,530	220	5	925	945	245	Hommes - Toutes les professions (22).....	12.
						Directeurs, gérants, administrateurs et personnel assimilé.....	13.
410	10	-	90	100	15	Enseignants et personnel assimilé.....	14.
150	20	-	15	55	-	Médecine et santé.....	15.
50	5	-	10	-	-	Professions technologiques, sociales, religieuses, artistiques et personnel assimilé (23).....	16.
230	25	-	70	50	-	Employés de bureau et trav. assimilés.....	17.
170	10	-	40	45	-	Travailleurs spécialisés dans la vente.....	18.
310	20	-	30	110	15	Travailleurs spécialisés dans les services.....	19.
535	15	-	65	185	35	Travailleurs du secteur primaire (24).....	20.
475	5	-	40	80	35	Travailleurs des industries de transformation.....	21.
620	35	-	240	85	40	Usineurs, travailleurs spécialisés dans la fabrication, le montage et la réparation de produits (25).....	22.
430	35	-	80	100	25	Travailleurs du bâtiment.....	23.
370	10	-	115	65	45	Personnel d'exploitation des transports.....	24.
340	15	-	65	30	25	Autres (26).....	25.
235	20	5	65	35	10		
2,635	150	-	505	655	65	Femmes - Toutes les professions (22).....	26.
						Directeurs, gérants, administrateurs et personnel assimilé.....	27.
180	5	-	20	35	-	Enseignants et personnel assimilé.....	28.
170	5	-	40	50	-	Médecine et santé.....	29.
210	15	-	40	60	-	Professions technologiques, sociales, religieuses, artistiques et personnel assimilé (23).....	30.
80	15	-	30	25	-	Employés de bureau et trav. assimilés.....	31.
770	95	-	195	180	15	Travailleurs spécialisés dans la vente.....	32.
205	10	-	25	50	5	Travailleurs spécialisés dans les services.....	33.
945	35	-	155	220	40	Travailleurs du secteur primaire (24).....	34.
20	10	-	-	5	-	Travailleurs des industries de transformation.....	35.
35	-	-	5	30	-	Usineurs, travailleurs spécialisés dans la fabrication, le montage et la réparation de produits (25).....	36.
10	-	-	-	5	-	Travailleurs du bâtiment.....	37.
-	-	-	-	-	-	Personnel d'exploitation des transports.....	38.
-	-	-	-	-	-	Autres (26).....	39.
selon le sexe et la catégorie de travailleurs							
Hommes - Toutes les catégories							
4,530	220	5	925	940	245	de travailleurs (22) (27).....	40.
4,220	195	5	905	865	230	Travailleurs rémunérés (28).....	41.
285	25	-	20	75	15	Travailleurs autonomes (29).....	42.
Femmes - Toutes les catégories							
2,635	150	-	510	660	60	de travailleuses (22) (27).....	43.
2,520	145	-	485	625	55	Travailleuses rémunérées (28).....	44.
80	-	-	25	20	5	Travailleuses autonomes (29).....	45.

Voir note et renvoi(s) sur l'encart à la fin de la publication.

Selected Characteristics for Census Divisions and Census Subdivisions, 1986 Census - 20% Sample Data

No.	Characteristics	Sainte-Geneviève-de-Batiscan, P	Sainte-Marthe-du-Cap-de-la-Madeleine, SD	Sainte-Thècle, P	Sainte-Thècle, VL	Shawinigan-Sud, V	Heymontachie 23, R
DWELLING CHARACTERISTICS							
1.	Total number of occupied private dwellings.....	385	1,605	350	590	4,220	100
2.	Average number of rooms per dwelling.....	6.4	5.5	6.3	5.5	5.6	5.1
3.	Average value of dwelling (30).....	\$ 43,897	\$ 50,209	\$ 37,961	\$ 39,185	\$ 51,060	\$ -
by period of construction							
4.	Before 1946.....	205	140	175	245	900	-
5.	1946 - 1960.....	25	165	30	130	1,550	5
6.	1961 - 1970.....	60	245	20	35	380	-
7.	1971 - 1980.....	70	850	95	145	940	60
8.	1981 - 1986 (11).....	25	200	35	30	445	15
9.	Dwellings with central heating (31) Total.....	350	1,545	280	550	4,095	20
Dwellings by principal heating fuel							
10.	Gas (32).....	-	-	-	-	-	-
11.	Electricity (33).....	240	1,235	210	410	3,095	-
12.	Oil (34).....	80	255	45	95	980	15
13.	Other fuels (35).....	70	110	105	80	145	85
HOUSEHOLD CHARACTERISTICS							
14.	Total number of private households.....	385	1,605	355	590	4,220	100
15.	Average number of persons per room.....	0.4	0.6	0.6	0.5	0.5	1.1
Tenant one-family households without additional persons (36)							
16.	Average gross rent (monthly).....	\$ 40	\$ 210	\$ 20	\$ 135	\$ 845	\$ -
17.	Gross rent >= 30% of household income (37).....	\$ 188	\$ 293	\$ 241	\$ 298	\$ 365	\$ -
18.	Gross rent >= 30% of household income (37).....	\$ 10	\$ 95	\$ 5	\$ 10	\$ 225	\$ -
Owner one-family households without additional persons (36)							
19.	Average major payments for owners (monthly).....	\$ 225	\$ 1,035	\$ 230	\$ 280	\$ 2,275	\$ -
20.	Owner's major payments >= 30% of household income (37).....	\$ 259	\$ 393	\$ 270	\$ 266	\$ 372	\$ -
21.	Owner's major payments >= 30% of household income (37).....	\$ 20	\$ 135	\$ 30	\$ 25	\$ 185	\$ -
1985 INCOME CHARACTERISTICS							
Total income (38)							
by sex and income group							
22.	Males 15 years and over with income.....	450	1,665	490	555	4,040	150
23.	Under \$1,000 (39).....	20	65	5	-	60	10
24.	\$ 1,000 - \$ 2,999.....	25	90	20	25	240	25
25.	3,000 - 4,999.....	10	75	30	50	195	20
26.	5,000 - 6,999.....	40	70	15	45	135	15
27.	7,000 - 9,999.....	75	110	70	70	350	15
28.	10,000 - 14,999.....	90	210	95	95	495	30
29.	15,000 - 19,999.....	25	170	75	80	520	15
30.	20,000 - 24,999.....	40	185	100	60	435	10
31.	25,000 - 29,999.....	30	205	15	45	475	5
32.	30,000 - 34,999.....	35	190	20	30	380	5
33.	35,000 and over.....	70	305	35	50	755	5
34.	Average income.....	\$ 20,102	\$ 22,017	\$ 17,560	\$ 20,113	\$ 22,280	\$ 10,277
35.	Median income.....	\$ 12,584	\$ 20,728	\$ 15,037	\$ 13,612	\$ 20,205	\$ 8,899
36.	Standard error of average income.....	\$ 1,907	\$ 741	\$ 1,253	\$ 2,532	\$ 522	\$ 1,398
37.	Females 15 years and over with income.....	330	1,170	285	520	3,605	100
38.	Under \$1,000 (39).....	25	100	45	40	275	10
39.	\$ 1,000 - \$ 2,999.....	40	75	45	35	345	10
40.	3,000 - 4,999.....	30	180	45	85	375	10
41.	5,000 - 6,999.....	85	135	40	70	450	30
42.	7,000 - 9,999.....	60	220	55	135	660	20
43.	10,000 - 14,999.....	45	190	20	95	460	10
44.	15,000 - 19,999.....	15	130	15	20	415	5
45.	20,000 - 24,999.....	10	45	5	10	225	-
46.	25,000 - 29,999.....	15	55	5	20	205	5
47.	30,000 - 34,999.....	-	25	-	15	130	-
48.	35,000 and over.....	-	5	5	5	70	-
49.	Average income.....	\$ 8,174	\$ 9,930	\$ 7,347	\$ 9,036	\$ 11,313	\$ 7,315
50.	Median income.....	\$ 6,332	\$ 7,845	\$ 5,206	\$ 7,540	\$ 8,351	\$ 6,114
51.	Standard error of average income.....	\$ 706	\$ 475	\$ 1,198	\$ 672	\$ 318	\$ 1,297

See note(s) and footnote(s) on foldout at end of publication.

Certaines caractéristiques des divisions de recensement et subdivisions de recensement,
recensement de 1986 - données-échantillon (20%)

Charlevoix-Est	Cap-à-l'Aigle, VL	Charlevoix- Est, partie Mont-Élie,UND	Clermont, V	Le Malbaie, V	Notre-Dame- des-Monts, SD	Caractéristiques	N°
CD/DR							
						CARACTÉRISTIQUES DU LOGEMENT	
5,400	250	10	1,075	1,270	240	Nombre total de logements privés occupés.....	1.
6.0	6.4	6.5	5.7	5.8	6.2	Nombre moyen de pièces par logement.....	2.
\$ 48,119	\$ 54,116	\$ 22,495	\$ 51,781	\$ 52,420	\$ 37,953	Valeur moyenne du logement (30).....	3.
						selon la période de construction	
1,785	105	-	195	465	55	Avant 1946.....	4.
1,040	20	5	305	245	45	1946 - 1960.....	5.
695	30	-	195	165	45	1961 - 1970.....	6.
1,380	50	5	300	275	80	1971 - 1980.....	7.
505	40	-	85	125	20	1981 - 1986 (11).....	8.
4,820	225	5	1,020	1,125	185	Logements avec chauffage central (31) Total.....	9.
						Logements selon le principal combustible utilisé pour le chauffage	
30	-	-	5	15	-	Gaz (32).....	10.
3,350	160	-	730	810	145	Électricité (33).....	11.
1,085	45	-	300	280	10	Huile (mazout) (34).....	12.
935	40	15	40	165	85	Autres combustibles (35).....	13.
						CARACTÉRISTIQUES DU MÉNAGE	
5,400	250	10	1,075	1,270	240	Nombre total de ménages privés.....	14.
0.5	0.5	0.9	0.5	0.5	0.7	Nombre moyen de personnes par pièce.....	15.
\$ 930	\$ 45	\$ -	\$ 195	\$ 305	\$ 35	Ménages unifamiliaux locataires sans autres personnes (36).....	16.
345	283	-	278	310	284	Loyer brut moyen (mensuel).....	17.
240	10	-	50	85	10	Loyer brut >= 30% du revenu du ménage (37).....	18.
3,030	145	10	650	535	140	Ménages unifamiliaux propriétaires sans autres personnes (36).....	19.
\$ 344	\$ 386	\$ 148	\$ 380	\$ 445	\$ 264	Principales dépenses moyennes de propriété (mensuelles).....	20.
385	40	-	70	110	20	Principales dépenses de propriété >= 30% du revenu du ménage (37).....	21.
						CARACTÉRISTIQUES DU REVENU - 1985	
						Revenu total (38)	
						selon le sexe et la tranche de revenu	
6,230	290	XXX	1,185	1,405	345	Hommes de 15 ans et plus ayant un revenu.....	22.
220	10		30	55	5	Moins de \$1,000 (39).....	23.
370	25		40	80	30	\$ 1,000 - \$ 2,999.....	24.
360	5		50	85	25	3,000 - 4,999.....	25.
600	45		110	150	10	5,000 - 6,999.....	26.
750	30		90	195	60	7,000 - 9,999.....	27.
895	55		115	210	50	10,000 - 14,999.....	28.
665	20		100	200	40	15,000 - 19,999.....	29.
580	20		100	110	50	20,000 - 24,999.....	30.
415	25		120	55	35	25,000 - 29,999.....	31.
565	15		160	90	20	30,000 - 34,999.....	32.
800	30		260	180	20	35,000 et plus.....	33.
\$ 18,375	\$ 16,688		\$ 23,180	\$ 17,187	\$ 16,249	Revenu moyen.....	34.
\$ 14,558	\$ 11,082		\$ 22,117	\$ 12,946	\$ 13,726	Revenu médian.....	35.
\$ 388	\$ 1,899		\$ 965	\$ 802	\$ 1,224	Erreur type du revenu moyen.....	36.
4,545	240		855	1,200	170	Femmes de 15 ans et plus ayant un revenu.....	37.
295	25		75	45	15	Moins de \$1,000 (39).....	38.
480	30		110	125	25	\$ 1,000 - \$ 2,999.....	39.
635	40		110	145	45	3,000 - 4,999.....	40.
705	20		80	185	45	5,000 - 6,999.....	41.
890	30		180	270	10	7,000 - 9,999.....	42.
725	75		95	195	15	10,000 - 14,999.....	43.
325	5		55	75	5	15,000 - 19,999.....	44.
195	10		55	65	-	20,000 - 24,999.....	45.
130	-		50	40	10	25,000 - 29,999.....	46.
80	-		30	15	-	30,000 - 34,999.....	47.
70	-		15	30	-	35,000 et plus.....	48.
\$ 8,366	\$ 8,329		\$ 10,437	\$ 10,035	\$ 6,607	Revenu moyen.....	49.
\$ 7,334	\$ 7,146		\$ 7,973	\$ 7,732	\$ 5,285	Revenu médian.....	50.
\$ 240	\$ 812		\$ 652	\$ 486	\$ 950	Erreur type du revenu moyen.....	51.

Voir nota et renvoi(s) sur l'encart à la fin de la publication.

Selected Characteristics for Census Divisions and Census Subdivisions, 1986 Census - 20% Sample Data

No.	Characteristics	Sainte-Geneviève-de-Batiscan, P	Sainte-Marthe-du-Cap-de-la-Medeleine, SD	Sainte-Thècle, P	Sainte-Thècle, VI	Shawinigan-Sud, V	Heymontachie 23, R
1985 INCOME CHARACTERISTICS (concluded)							
by composition of total income (40)							
1.	Total.....	100.0%	100.0%	100.0%	100.0%	100.0%	100.0%
2.	Employment income.....	66.6%	82.5%	74.4%	70.4%	72.0%	50.1%
3.	Government transfer payments.....	22.4%	13.1%	21.8%	21.4%	14.8%	49.5%
4.	Other income.....	11.0%	4.4%	3.8%	8.2%	13.2%	0.4%
Employment income (41)							
by sex and work activity in 1985							
Males							
5.	Worked full year, full time (42).....	140	755	135	155	1,745	25
6.	Average employment income.....	\$ 30,159	\$ 28,335	\$ 22,424	\$ 34,193	\$ 28,311	\$ 19,519
7.	Standard error of average employment income.....	\$ 3,478	\$ 950	\$ 3,026	\$ 8,484	\$ 566	\$ 2,827
8.	Worked part year or part time (43).....	160	585	270	225	1,280	70
9.	Average employment income.....	\$ 12,901	\$ 15,699	\$ 13,313	\$ 14,419	\$ 13,733	\$ 4,456
10.	Standard error of average employment income.....	\$ 1,815	\$ 1,143	\$ 1,449	\$ 1,348	\$ 734	\$ 1,142
Females							
11.	Worked full year, full time (42).....	55	270	35	90	800	10
12.	Average employment income.....	\$ 11,827	\$ 17,979	\$ 17,473	\$ 16,212	\$ 19,600	\$ 18,755
13.	Standard error of average employment income.....	\$ 2,070	\$ 1,082	\$ 7,580	\$ 2,029	\$ 550	\$ 3,280
14.	Worked part year or part time (43).....	130	525	120	160	1,210	25
15.	Average employment income.....	\$ 6,522	\$ 6,572	\$ 6,137	\$ 6,710	\$ 8,819	\$ 3,228
16.	Standard error of average employment income.....	\$ 1,037	\$ 460	\$ 1,169	\$ 1,056	\$ 430	\$ 1,545
17.	Family income - All census families.....	295	1,380	310	445	3,315	105
18.	Under \$5,000.....	20	75	5	5	110	5
19.	\$ 5,000 - \$ 9,999.....	20	80	35	30	175	5
20.	10,000 - 14,999.....	50	95	40	90	210	30
21.	15,000 - 19,999.....	35	135	35	85	365	25
22.	20,000 - 24,999.....	30	100	50	45	310	15
23.	25,000 - 29,999.....	35	160	25	55	350	10
24.	30,000 - 34,999.....	15	195	25	25	380	5
25.	35,000 - 39,999.....	30	160	30	35	325	5
26.	40,000 - 49,999.....	35	205	30	35	460	-
27.	50,000 and over.....	45	165	40	45	635	-
28.	Average income.....	\$ 32,262	\$ 31,257	\$ 30,371	\$ 30,276	\$ 34,000	\$ 19,099
29.	Median income.....	\$ 27,392	\$ 30,922	\$ 23,899	\$ 21,518	\$ 31,374	\$ 17,374
30.	Standard error of average income.....	\$ 2,977	\$ 979	\$ 2,475	\$ 3,301	\$ 765	\$ 1,986
Incidence of low income (37)							
31.	All economic families.....	310	1,400	330	450	3,395	-
32.	Low income economic families.....	50	265	60	75	440	-
33.	Incidence of low income (44).....	16.7%	18.9%	18.7%	16.7%	13.0%	-
34.	All unattached individuals.....	105	235	30	165	965	-
35.	Low income unattached individuals.....	30	90	15	90	400	-
36.	Incidence of low income (44).....	27.2%	37.4%	45.4%	54.7%	41.8%	-
37.	Total population in private households.....	1,105	4,900	1,235	1,490	11,170	-
38.	Persons in low income family units.....	190	910	215	335	1,740	-
39.	Incidence of low income (44).....	17.4%	18.5%	17.5%	22.7%	15.6%	-
40.	Household income - All private households.....	390	1,605	360	585	4,220	100
41.	Under \$5,000.....	20	100	10	20	205	-
42.	\$ 5,000 - \$ 9,999.....	55	125	45	95	500	5
43.	10,000 - 14,999.....	45	140	45	110	300	25
44.	15,000 - 19,999.....	55	170	35	80	490	20
45.	20,000 - 24,999.....	30	90	45	70	395	20
46.	25,000 - 29,999.....	50	170	25	65	370	10
47.	30,000 - 34,999.....	15	230	45	25	430	10
48.	35,000 - 39,999.....	30	150	25	30	325	10
49.	40,000 - 49,999.....	30	235	35	35	515	-
50.	50,000 and over.....	60	185	40	50	705	-
51.	Average income.....	\$ 30,025	\$ 29,754	\$ 29,621	\$ 26,117	\$ 30,881	\$ 22,579
52.	Median income.....	\$ 24,468	\$ 29,938	\$ 24,499	\$ 18,672	\$ 27,533	\$ 21,374
53.	Standard error of average income.....	\$ 2,493	\$ 907	\$ 2,278	\$ 2,595	\$ 713	\$ 2,036

See note(s) and footnote(s) on foldout at end of publication.

Certaines caractéristiques des divisions de recensement et subdivisions de recensement, recensement de 1986 - données-échantillon (20%)

Charlevoix-Est	Cap-à-l'Aigle, VL	Charlevoix-Est, partie Mont-Élie, UNO	Clermont, V	La Malbaie, V	Notre-Dame-des-Monts, SD	Caractéristiques	N°
CD/DR							
						CARACTÉRISTIQUES DU REVENU - 1985	
						(fin)	
						selon la composition du revenu total (40)	
100.0%	100.0%	XXX	100.0%	100.0%	100.0%	Total.....	1.
71.7%	78.3%		79.2%	67.8%	64.6%	Revenu d'emploi.....	2.
21.7%	19.7%		13.9%	23.1%	33.5%	Transferts gouvernementaux.....	3.
6.6%	2.0%		6.9%	9.1%	1.9%	Autres revenus.....	4.
						Revenu d'emploi (41)	
						selon le sexe et le travail en 1985	
						Hommes	
2.050	135		535	445	65	Travaillé toute l'année à plein temps (42).....	5.
\$ 26,580	\$ 19,059		\$ 31,296	\$ 25,450	\$ 26,632	Revenu moyen d'emploi.....	6.
\$ 610	\$ 2,107		\$ 938	\$ 1,315	\$ 2,478	Erreur type du revenu moyen d'emploi.....	7.
2.455	95		365	515	160	Travaillé une partie de l'année ou à temps partiel (43).....	8.
\$ 12,677	\$ 14,997		\$ 14,913	\$ 10,882	\$ 11,964	Revenu moyen d'emploi.....	9.
\$ 518	\$ 4,586		\$ 1,272	\$ 1,170	\$ 1,517	Erreur type du revenu moyen d'emploi.....	10.
						Femmes	
910	55		205	240	10	Travaillé toute l'année à plein temps (42).....	11.
\$ 16,098	\$ 14,758		\$ 18,236	\$ 17,199	\$ 17,405	Revenu moyen d'emploi.....	12.
\$ 600	\$ 1,815		\$ 1,316	\$ 1,356	\$ 5,885	Erreur type du revenu moyen d'emploi.....	13.
1.755	105		320	445	50	Travaillé une partie de l'année ou à temps partiel (43).....	14.
\$ 6,392	\$ 5,427		\$ 7,900	\$ 7,164	\$ 2,872	Revenu moyen d'emploi.....	15.
\$ 340	\$ 858		\$ 994	\$ 684	\$ 1,224	Erreur type du revenu moyen d'emploi.....	16.
						Revenu de la famille -	
						Toutes les familles de recensement.....	17.
4,615	205		915	1,030	250	Moins de \$5,000.....	18.
245	25		25	45	10	\$ 5,000 - \$ 9,999.....	19.
325	10		40	85	25	10,000 - 14,999.....	20.
585	20		55	170	35	15,000 - 19,999.....	21.
480	20		75	95	40	20,000 - 24,999.....	22.
480	30		80	115	45	25,000 - 29,999.....	23.
385	15		75	80	25	30,000 - 34,999.....	24.
505	20		115	80	20	35,000 - 39,999.....	25.
380	5		120	80	25	40,000 - 49,999.....	26.
555	40		105	135	15	50,000 et plus.....	27.
655	30		225	150	15	Revenu moyen.....	28.
\$ 29,971	\$ 30,322		\$ 36,134	\$ 30,007	\$ 25,894	Revenu médian.....	29.
\$ 27,542	\$ 26,799		\$ 34,567	\$ 25,710	\$ 20,973	Erreur type du revenu moyen.....	30.
\$ 578	\$ 2,948		\$ 1,303	\$ 1,285	\$ 2,362		
						Fréquence des unités à faible revenu (37)	
4,690	210		930	1,075	240	Toutes les familles économiques.....	31.
950	40		115	250	65	Familles économiques à faible revenu.....	32.
20.2%	19.5%		12.4%	23.3%	27.3%	Fréquence des unités à faible revenu (44).....	33.
985	45		150	310	15	Toutes les personnes seules.....	34.
455	15		80	165	-	Personnes seules à faible revenu.....	35.
46.2%	27.2%		52.1%	53.1%	-	Fréquence des unités à faible revenu (44).....	36.
17,185	790		3,340	3,895	1,035	Population totale dans les ménages privés.....	37.
3,885	160		460	1,050	295	Personnes dans les unités familiales à faible revenu.....	38.
22.7%	20.0%		13.8%	26.9%	28.3%	Fréquence des unités à faible revenu (44).....	39.
						Revenu des ménages - Tous les ménages privés.....	40.
265	25		25	45	5	Moins de \$5,000.....	41.
580	15		110	155	15	\$ 5,000 - \$ 9,999.....	42.
750	55		95	200	40	10,000 - 14,999.....	43.
525	15		75	130	25	15,000 - 19,999.....	44.
485	25		85	105	35	20,000 - 24,999.....	45.
480	25		80	135	30	25,000 - 29,999.....	46.
535	20		105	110	20	30,000 - 34,999.....	47.
450	15		145	85	35	35,000 - 39,999.....	48.
605	35		110	145	15	40,000 - 49,999.....	49.
720	25		250	160	15	50,000 et plus.....	50.
\$ 28,858	\$ 27,642		\$ 34,016	\$ 27,953	\$ 27,987	Revenu moyen.....	51.
\$ 26,020	\$ 24,457		\$ 33,418	\$ 24,583	\$ 24,999	Revenu médian.....	52.
\$ 539	\$ 2,579		\$ 1,270	\$ 1,122	\$ 2,412	Erreur type du revenu moyen.....	53.

Voir nota et renvoi(s) sur l'encart à la fin de la publication.

Selected Characteristics for Census Divisions and Census Subdivisions, 1986 Census - 20% Sample Data

No.	Characteristics	Pointe-au-Pic, VL	Rivière- Malbaie, SD	Saint-Aimé- des-Lacs, SD	Saint-Fidèle- de-Mont- Murray, P	Saint- Irénée, P	Saint- Siméon, P
POPULATION CHARACTERISTICS							
1.	Total population (including institutional residents).....	990	2,125	950	1,180	785	810
2.	Total population (non-institutional) (1).....	985	2,070	960	1,205	740	590
by home language							
3.	Single responses.....	985	2,085	955	1,185	740	580
4.	English.....	10	25	20	30	5	15
5.	French.....	970	2,045	935	1,155	735	565
6.	Non-official languages.....	-	-	-	5	-	-
7.	Italian.....	-	-	-	-	-	-
8.	Greek.....	-	-	-	-	-	-
9.	Spanish.....	-	-	-	-	-	-
10.	Portuguese.....	-	-	-	-	-	-
11.	Chinese.....	-	-	-	-	-	-
12.	Other languages.....	-	-	-	5	-	-
13.	Multiple responses.....	-	5	5	20	5	10
by official language							
14.	English only.....	10	-	5	5	-	-
15.	French only.....	805	1,855	875	1,090	680	570
16.	Both English and French.....	165	215	80	110	65	20
17.	Neither English nor French.....	-	-	-	-	-	-
by ethnic origin							
18.	Single origins.....	970	1,990	945	1,185	735	585
19.	British (2).....	25	50	20	35	5	-
20.	French (3).....	320	1,940	915	1,130	730	570
21.	Italian.....	5	-	10	-	-	-
22.	Jewish.....	-	-	-	-	-	-
23.	Aboriginal peoples.....	-	-	-	-	-	-
24.	Greek.....	-	-	-	-	-	-
25.	Black.....	-	-	-	-	-	-
26.	Other single origins.....	25	-	5	15	-	10
27.	Multiple origins (4).....	10	90	10	25	5	10
by citizenship							
28.	Canadian citizenship (5).....	975	2,070	960	1,205	740	590
29.	Citizenship other than Canadian (6).....	5	-	-	5	-	-
by place of birth							
30.	Non-immigrant population (7).....	970	2,060	955	1,190	740	585
31.	Born in province of residence.....	940	2,020	940	1,165	735	580
32.	Immigrant population.....	10	10	5	10	-	5
33.	United States of America.....	5	-	5	5	-	-
34.	Other Americas (8).....	-	-	-	-	-	-
35.	United Kingdom.....	-	-	-	-	-	-
36.	Other Europe (9).....	5	10	-	10	-	10
37.	Africa.....	-	-	-	-	-	-
38.	Asia.....	-	-	-	-	-	-
39.	Other (10).....	-	-	-	-	-	-
40.	Total immigrant population.....	15	10	5	15	-	5
by period of immigration							
41.	Before 1946.....	-	-	5	-	-	-
42.	1946 - 1966.....	10	5	-	-	-	5
43.	1967 - 1977.....	-	10	-	5	-	-
44.	1978 - 1982.....	-	-	-	5	-	-
45.	1983 - 1986 (11).....	-	-	-	-	-	-
by age at immigration							
46.	0 - 4 years.....	-	-	-	10	-	-
47.	5 - 19 years.....	-	5	5	-	-	-
48.	20 years and over.....	10	10	-	-	-	10
49.	Total population 5 years and over.....	915	1,910	905	1,020	695	545
by mobility status							
50.	Non-movers.....	625	1,370	670	825	590	440
51.	Movers.....	285	540	230	195	110	105
52.	Non-migrants (12).....	110	320	90	80	40	15
53.	Migrants (13).....	180	215	140	120	70	90
54.	From same census division.....	70	95	75	45	15	10
55.	From same province.....	95	100	80	75	55	80
56.	From different province.....	5	15	-	-	-	-
57.	From outside Canada.....	-	-	-	5	-	-

See note(s) and footnote(s) on foldout at end of publication.

Certaines caractéristiques des divisions de recensement et subdivisions de recensement,
recensement de 1986 - données-échantillon (20%)

Saint-Siméon, VL	Sainte-Agnès, P	Charlevoix- Ouest CD/DR	Baie-Saint-Paul, P	Baie-Saint-Paul, V	Charlevoix- Ouest, partie Lac-Pikeuba, UNO	Caractéristiques	N°
CARACTÉRISTIQUES DE LA POPULATION							
1,070	670	14,200	2,135	3,925	15	Population totale (y compris les pensionnaires d'institution).....	1.
1,030	665	13,655	2,185	3,355	XXX	Population totale (sauf les pensionnaires d'institution) (1).....	2.
selon la langue parlée à la maison							
1,030	655	13,525	2,165	3,335		Réponses uniques.....	3.
10	10	205	25	20		Anglais.....	4.
1,020	645	13,310	2,145	3,315		Français.....	5.
-	-	-	-	-		Langues non officielles.....	6.
-	-	-	-	-		Italien.....	7.
-	-	-	-	-		Grec.....	8.
-	-	-	-	-		Espagnol.....	9.
-	-	-	-	-		Portugais.....	10.
-	-	-	-	-		Chinois.....	11.
-	-	-	-	-		Autres langues.....	12.
-	10	135	20	15		Réponses multiples.....	13.
selon la langue officielle							
-	-	15	-	-		Anglais seulement.....	14.
960	595	12,235	1,990	3,030		Français seulement.....	15.
65	70	1,405	195	325		Anglais et français.....	16.
-	-	-	-	-		Ni l'anglais ni le français.....	17.
selon l'origine ethnique							
1,020	660	13,495	2,170	3,295		Origines uniques.....	18.
50	5	150	40	35		Britannique (2).....	19.
975	645	13,280	2,105	3,230		Français (3).....	20.
-	-	-	-	-		Italien.....	21.
-	-	10	-	-		Juif.....	22.
-	-	-	-	-		Autochtones.....	23.
-	-	15	-	15		Grec.....	24.
-	5	35	20	20		Noir.....	25.
5	5	165	15	60		Autres origines uniques.....	26.
-	-	-	-	-		Origines multiples (4).....	27.
selon la citoyenneté							
1,030	660	13,630	2,185	3,335		Citoyenneté canadienne (5).....	28.
-	5	30	-	20		Citoyenneté autre que canadienne (6).....	29.
selon le lieu de naissance							
1,015	660	13,550	2,165	3,290		Population non immigrante (7).....	30.
1,010	650	13,385	2,155	3,245		Née dans la province de résidence.....	31.
15	5	110	15	65		Population immigrante.....	32.
10	-	30	-	20		États-Unis d'Amérique.....	33.
-	-	20	-	20		Autres Amériques (8).....	34.
-	5	-	-	-		Royaume-Uni.....	35.
5	-	60	15	20		Autres Europe (9).....	36.
-	-	10	-	5		Afrique.....	37.
-	-	-	-	-		Asie.....	38.
-	-	-	-	-		Autres (10).....	39.
20	5	110	15	65		Population immigrante totale.....	40.
selon la période d'immigration							
5	-	20	-	20		Avant 1946.....	41.
5	-	10	-	-		1946 - 1966.....	42.
-	5	55	15	30		1967 - 1977.....	43.
5	-	20	-	5		1978 - 1982.....	44.
-	-	10	-	10		1983 - 1986 (11).....	45.
selon l'âge à l'immigration							
15	-	40	-	20		0 - 4 ans.....	46.
-	-	20	-	15		5 - 19 ans.....	47.
-	-	50	15	30		20 ans et plus.....	48.
940	600	12,685	2,005	3,160		Population totale de 5 ans et plus.....	48.
selon la mobilité							
745	470	9,725	1,490	2,325		Personnes n'ayant pas déménagé.....	50.
190	140	2,955	520	835		Personnes ayant déménagé.....	51.
140	85	1,715	365	515		Non-migrants (12).....	52.
50	75	1,245	155	320		Migrants (13).....	53.
30	15	170	45	55		De la même division de recensement.....	54.
20	60	930	105	265		De la même province.....	55.
-	-	110	-	-		D'une province différente.....	56.
-	-	30	-	10		De l'extérieur du Canada.....	57.

Voir note et renvoi(s) sur l'encart à la fin de la publication.

Selected Characteristics for Census Divisions and Census Subdivisions, 1986 Census - 20% Sample Data

No.	Characteristics	Pointe-au-Pic, VL	Rivière- Malbaie, SD	Saint-Aimé- des-Lacs, SD	Saint-Fidèle- de-Mont- Murray, P	Saint- Irénée, P	Saint- Siméon, P
POPULATION CHARACTERISTICS (continued)							
1.	Total population 15 years and over.....	795	1,645	745	910	610	450
by highest level of schooling							
2.	Less than Grade 9 (14).....	210	470	300	320	230	205
3.	Grades 9-13 - Without secondary certificate...	90	280	150	205	100	120
4.	- With secondary certificate.....	120	345	115	130	55	65
5.	Trades certificate or diploma.....	65	100	35	50	65	20
Other non-university education only (15)							
6.	- Without certificate.....	25	75	35	55	25	5
7.	- With certificate (16).....	165	205	65	95	90	20
8.	University (17) - Without degree.....	55	80	20	25	15	15
9.	- With degree.....	70	75	20	25	30	-
by sex and major field of study							
10.	Males with postsecondary (18) qualifications...	165	255	75	95	110	15
Educational, recreational and counselling services.....							
11.		15	10	-	15	10	-
12.	Fine and applied arts.....	10	5	-	-	-	-
Humanities and related fields.....							
13.		10	20	-	10	-	-
Social sciences and related fields.....							
14.		5	15	-	-	-	-
Commerce, management and business admin.							
15.		35	45	10	10	-	-
Agricultural and biological sciences/technologies.....							
16.		10	15	-	5	5	5
Engineering and applied sciences.....							
17.		5	10	-	-	-	-
Engineering and applied science technologies and trades.....							
18.		70	110	60	50	90	10
Health professions, sciences and tech.							
19.		-	20	5	-	-	-
Mathematics and physical sciences.....							
20.		10	-	-	5	-	-
21.	All other (19).....	-	-	-	-	-	-
22.	Females with postsecondary (18) qualifications.	185	190	50	105	90	45
Educational, recreational and counselling services.....							
23.		40	30	10	45	35	15
24.	Fine and applied arts.....	20	25	-	10	5	-
Humanities and related fields.....							
25.		5	20	-	-	5	10
Social sciences and related fields.....							
26.		5	-	-	10	-	-
Commerce, management and business admin.							
27.		75	50	20	25	35	15
Agricultural and biological sciences/technologies.....							
28.		5	15	5	5	-	-
Engineering and applied sciences.....							
29.		5	-	-	-	-	-
Engineering and applied science technologies and trades.....							
30.		-	10	10	-	10	-
Health professions, sciences and tech.							
31.		20	35	10	15	-	5
Mathematics and physical sciences.....							
32.		5	5	-	-	-	-
33.	All other (19).....	-	-	-	-	-	-
by labour force activity							
34.	Males - 15 years and over.....	355	825	375	480	300	230
In the labour force.....							
35.		260	660	275	355	200	115
Employed.....							
36.		215	525	190	240	165	85
Unemployed.....							
37.		40	135	80	115	35	45
38.	Participation rate.....	73.2	80.0	73.3	74.0	66.7	50.0
Married (excludes separated).....							
39.		75.5	87.6	75.0	83.1	77.8	60.0
Unemployment rate.....							
40.		15.4	20.5	29.1	32.4	17.5	39.1
41.	Females - 15 years and over.....	445	820	370	435	315	220
In the labour force.....							
42.		245	405	120	165	105	55
Employed.....							
43.		220	290	90	105	85	35
Unemployed.....							
44.		25	110	30	60	20	20
45.	Participation rate.....	55.1	49.4	32.4	37.9	33.3	25.0
Married (excludes separated).....							
46.		62.7	48.5	35.8	33.3	41.2	26.9
Unemployment rate.....							
47.		10.2	27.2	25.0	36.4	19.0	36.4
Both sexes - Participation rate.....							
48.		62.9	54.4	53.7	57.1	50.0	36.3
15-24 years.....							
49.		66.7	60.0	77.4	76.7	57.1	16.7
25 years and over.....							
50.		61.4	65.3	47.5	51.8	48.5	43.3
Married (excludes separated).....							
51.		68.3	68.3	55.2	58.3	58.6	42.3
Unemployment rate.....							
52.		13.0	23.1	26.8	32.7	18.0	42.4
15-24 years.....							
53.		33.3	33.3	33.3	36.4	16.7	50.0
25 years and over.....							
54.		8.6	20.1	26.8	31.9	18.4	37.9

See note(s) and footnote(s) on foldout at end of publication.

Certaines caractéristiques des divisions de recensement et subdivisions de recensement,
recensement de 1986 - données-échantillon (20%)

Saint-Siméon, VL	Sainte-Agnès, P	Charlevoix-Ouest CD/DR	Baie-Saint-Paul, P	Baie-Saint-Paul, V	Charlevoix-Ouest, partie Lac-Pikeube, UNO	Caractéristiques	N°
						CARACTÉRISTIQUES DE LA POPULATION (suite)	
835	445	10,765	1,670	2,775	XXX	Population totale de 15 ans et plus.....	1.
330	155	3,480	460	740		selon le plus haut niveau de scolarité atteint	
170	75	2,115	390	530		N'ayant pas atteint la 9e année(14).....	2.
120	55	1,720	240	535		9e-13e année - Sans certificat d'études	
65	35	780	105	245		secondaires.....	3.
						- Avec certificat d'études	
35	25	560	110	125		secondaires.....	4.
65	65	1,295	225	325		Certificat ou diplôme d'une école de métiers.	5.
10	20	425	75	130		Autres études non universitaires	
40	10	385	70	150		seulement(15)	
						- Sans certificat.....	6.
						- Avec certificat(16).....	7.
						Études universitaires(17) - Sans grade.....	8.
						- Avec grade.....	9.
						selon le sexe et le principal domaine d'études	
105	85	1,410	245	355		Hommes ayant terminé des études	
-	-	95	25	30		postsecondaires(18).....	10.
-	-	40	5	10		Enseignement, loisirs et orientation.....	11.
10	-	85	15	10		Beaux-arts et arts appliqués.....	12.
10	5	75	-	30		lettres, sciences humaines et disciplines	
		160	45	50		connexes.....	13.
10	-	70	5	20		Sciences sociales et disciplines connexes...	14.
-	-	10	-	5		Commerce, gestion et admin. des affaires....	15.
						Sciences et techniques agricoles et	
55	65	715	105	125		biologiques.....	16.
15	-	110	30	60		Génie et sciences appliquées.....	17.
-	5	30	10	-		Techniques et métiers du génie et des	
-	-	15	-	5		sciences appliquées.....	18.
						Professions, sciences et techn. de la santé.	19.
75	50	1,415	220	480		Mathématiques et sciences physiques.....	20.
15	5	390	45	145		Autres disciplines(19).....	21.
15	-	70	-	25		Femmes ayant terminé des études	
-	5	55	-	35		postsecondaires(18).....	22.
5	-	85	25	30		Enseignement, loisirs et orientation.....	23.
30	25	420	80	110		Beaux-arts et arts appliqués.....	24.
5	-	80	5	10		Lettres, sciences humaines et disciplines	
-	-	-	-	-		connexes.....	25.
5	5	15	-	-		Sciences sociales et disciplines connexes...	26.
-	10	270	65	115		Commerce, gestion et admin. des affaires....	27.
-	-	5	-	-		Sciences et techniques agricoles et	
420	250	5,365	925	1,185		biologiques.....	28.
280	185	3,685	660	775		Génie et sciences appliquées.....	29.
190	135	2,845	495	600		Techniques et métiers du génie et des	
95	45	845	165	180		sciences appliquées.....	30.
66.7	74.0	58.7	71.4	65.4		Professions, sciences et techn. de la santé.	31.
78.8	78.6	75.8	81.3	71.9		Mathématiques et sciences physiques.....	32.
33.9	24.3	22.9	25.0	23.2		Autres disciplines(19).....	33.
420	200	5,405	745	1,595		selon l'activité	
190	90	2,170	405	650		Hommes - 15 ans et plus.....	34.
135	45	1,650	305	520		Faisant partie de la population active.....	35.
55	40	525	100	130		Occupés.....	36.
45.2	45.0	40.1	54.4	40.8		En chômage.....	37.
46.3	44.8	40.0	53.5	44.8		Taux d'activité.....	38.
28.9	44.4	24.2	24.7	20.0		Mariés (ne comprend pas les séparés).....	39.
56.3	60.7	54.4	64.1	51.4		Taux de chômage.....	40.
82.1	36.8	54.0	53.0	50.0		Femmes - 15 ans et plus.....	41.
54.7	64.8	54.6	66.2	61.2		Faisant partie de la population active.....	42.
						Occupées.....	43.
						En chômage.....	44.
63.8	63.2	58.0	67.3	58.5		Taux d'activité.....	45.
30.9	33.3	23.3	25.2	21.4		Mariées (ne comprend pas les séparés)....	46.
22.2	57.1	40.4	40.0	53.1		Taux de chômage.....	47.
31.6	28.3	19.2	21.9	15.0		Les deux sexes - Taux d'activité.....	48.
						15-24 ans.....	49.
						25 ans et plus.....	50.
						Marié(e)s (ne comprend pas les	
						séparé(e)s).....	51.
						Taux de chômage.....	52.
						15-24 ans.....	53.
						25 ans et plus.....	54.

Voir note et renvoi(s) sur l'encart à la fin de la publication.

Selected Characteristics for Census Divisions and Census Subdivisions, 1986 Census - 20% Sample Data

No.	Characteristics	Pointe-au-Pic, VL	Rivière- Malbaie, SD	Saint-Aimé- des-Lacs, SD	Saint-Fidèle- de-Mont- Murray, P	Saint- Irénée, P	Saint- Siméon, P
POPULATION CHARACTERISTICS (concluded)							
1.	Total labour force 15 years and over.....	500	1,060	400	515	310	165
2.	Not applicable (20).....	20	55	35	40	10	15
by industry divisions (21)							
3.	All industries (22).....	480	1,000	360	480	295	150
4.	Primary industries (Divisions A, B, C and D)...	5	100	30	65	50	20
5.	Manufacturing industries (Division E).....	40	100	70	80	20	15
6.	Construction industries (Division F).....	25	55	50	45	25	5
7.	Transportation, storage, communication and other utility industries (Divisions G and H).....	15	55	10	35	35	5
8.	Trade industries (Divisions I and J).....	115	195	35	50	30	15
9.	Finance, insurance and real estate industries (Divisions K and L).....	20	40	5	25	20	-
10.	Government service industries (Division M)...	35	75	5	60	10	15
11.	Other service industries (Divisions N, O, P, Q and R).....	215	385	120	125	110	80
by sex and occupation major groups (21)							
12.	Males - All occupations (22).....	240	625	260	330	200	95
13.	Managerial, administrative and related occupations.....	50	60	20	10	30	10
14.	Teaching and related occupations.....	10	20	-	15	15	-
15.	Occupations in medicine and health.....	-	5	5	-	5	-
16.	Technological, social, religious, artistic and related occupations (23).....	10	20	25	25	-	-
17.	Clerical and related occupations.....	10	40	5	-	5	5
18.	Sales occupations.....	15	65	-	20	10	-
19.	Service occupations.....	55	80	5	50	25	15
20.	Primary occupations (24).....	5	100	25	60	25	20
21.	Processing occupations.....	25	60	30	40	5	10
22.	Machining, product fabricating, assembling and repairing occupations (25).....	20	40	35	15	30	15
23.	Construction trades occupations.....	35	70	80	45	20	10
24.	Transport equipment operating occupations...	5	35	20	35	35	-
25.	Other (26).....	10	15	15	15	5	20
26.	Females - All occupations (22).....	235	375	100	150	100	55
27.	Managerial, administrative and related occupations.....	45	15	-	10	10	5
28.	Teaching and related occupations.....	5	5	15	20	15	10
29.	Occupations in medicine and health.....	10	20	30	5	-	5
30.	Technological, social, religious, artistic and related occupations (23).....	5	10	-	5	-	-
31.	Clerical and related occupations.....	60	105	15	40	40	15
32.	Sales occupations.....	30	45	5	15	-	-
33.	Service occupations.....	75	170	40	45	35	20
34.	Primary occupations (24).....	-	-	-	-	-	-
35.	Processing occupations.....	-	-	-	-	-	-
36.	Machining, product fabricating, assembling and repairing occupations (25).....	-	-	-	-	-	-
37.	Construction trades occupations.....	-	-	-	-	-	-
38.	Transport equipment operating occupations...	-	-	-	-	-	-
39.	Other (26).....	-	-	-	-	-	-
by sex and class of worker							
40.	Males - All classes of worker (22) (27).....	245	625	260	335	195	95
41.	Paid workers (28).....	230	570	250	300	175	90
42.	Self-employed (29).....	15	50	10	25	15	10
43.	Females - All classes of worker (22) (27).....	235	375	100	145	105	55
44.	Paid workers (28).....	225	360	105	145	105	45
45.	Self-employed (29).....	10	15	-	-	-	10

See note(s) and footnote(s) on foldout at end of publication.

Certaines caractéristiques des divisions de recensement et subdivisions de recensement,
recensement de 1986 - données-échantillon (20%)

Saint-Siméon, VL	Sainte-Agnès, P	Charlevoix-Ouest CD/OR	Baie-Saint-Paul, P	Baie-Saint-Paul, V	Charlevoix-Ouest, partie Lac-Pikauba, UND	Caractéristiques	N°
CARACTÉRISTIQUES DE LA POPULATION (fin)							
470	265	5,860	1,070	1,420	XXX	Population active totale de 15 ans et plus.....	1.
25	30	480	175	135		Sans objet (20).....	2.
selon les divisions d'industries (21)							
445	240	5,380	895	1,280		Toutes les industries (22).....	3.
45	50	475	70	25		Industries primaires (divisions A,B,C et D).....	4.
35	50	465	75	75		Industries manufacturières (division E).....	5.
45	40	405	75	60		Industries de la construction (division F).....	6.
						Industries du transport, de l'entreposage, des communications et autres services publics (divisions G et H).....	7.
55	20	415	40	25		Industries du commerce (divisions I et J).....	8.
85	-	725	155	210		Industries des finances, des assurances et des agences immobilières (div. K et L).....	9.
15	-	125	10	45		Industries des services gouvernementaux (division M).....	10.
30	5	385	40	65		Autres industries de services (divisions M, O, P, Q et R).....	11.
140	75	2,380	425	770			
selon le sexe et les grands groupes de professions (21)							
270	175	3,440	570	720		Hommes - Toutes les professions (22).....	12.
10	-	200	50	40		Directeurs, gérants, administrateurs et personnel assimilé.....	13.
-	10	85	20	30		Enseignants et personnel assimilé.....	14.
10	5	270	60	130		Médecine et santé.....	15.
						Professions technologiques, sociales, religieuses, artistiques et personnel assimilé (23).....	16.
-	10	145	15	55		Employés de bureau et trav. assimilés.....	17.
10	-	135	30	30		Travailleurs spécialisés dans la vente.....	18.
25	-	220	50	75		Travailleurs spécialisés dans les services.....	19.
5	10	450	55	75		Travailleurs du secteur primaire (24).....	20.
35	35	425	60	20		Travailleurs des industries de transformation.....	21.
40	15	140	20	30		Usineurs, travailleurs spécialisés dans la fabrication, le montage et la réparation de produits (25).....	22.
20	25	375	65	75		Travailleurs du bâtiment.....	23.
45	30	470	90	100		Personnel d'exploitation des transports.....	24.
55	30	355	25	25		Autres (26).....	25.
20	5	165	20	40			
180	65	1,940	325	570		Femmes - Toutes les professions (22).....	26.
20	5	110	10	40		Directeurs, gérants, administrateurs et personnel assimilé.....	27.
5	-	185	30	75		Enseignants et personnel assimilé.....	28.
10	15	335	80	155		Médecine et santé.....	29.
						Professions technologiques, sociales, religieuses, artistiques et personnel assimilé (23).....	30.
-	5	80	10	35		Employés de bureau et trav. assimilés.....	31.
30	15	455	80	100		Travailleurs spécialisés dans la vente.....	32.
20	-	160	35	45		Travailleurs spécialisés dans les services.....	33.
90	25	515	75	105		Travailleurs du secteur primaire (24).....	34.
-	5	35	10	-		Travailleurs des industries de transformation.....	35.
-	-	30	-	5		Usineurs, travailleurs spécialisés dans la fabrication, le montage et la réparation de produits (25).....	36.
5	-	10	-	10		Travailleurs du bâtiment.....	37.
-	-	5	-	-		Personnel d'exploitation des transports.....	38.
-	-	5	-	-		Autres (26).....	39.
-	-	10	-	-			
265	175	3,440	570	720		selon le sexe et la catégorie de travailleurs	
260	160	3,050	490	660		Hommes - Toutes les catégories	
10	15	375	80	60		de travailleurs (22) (27).....	40.
						Travailleurs rémunérés (28).....	41.
						Travailleurs autonomes (29).....	42.
180	70	1,940	325	570		Femmes - Toutes les catégories	
180	55	1,825	295	525		de travailleuses (22) (27).....	43.
-	-	80	25	30		Travailleuses rémunérées (28).....	44.
						Travailleuses autonomes (29).....	45.

Voir note et renvoi (s) sur l'encart à la fin de la publication.

Selected Characteristics for Census Divisions and Census Subdivisions, 1986 Census - 20% Sample Data

No.	Characteristics	Pointe-au-Pic, VL	Rivière- Malbaie, SD	Saint-Aimé- des-Lacs, SD	Saint-Fidèle- de-Mont- Murray, P	Saint- Irénée, P	Saint- Siméon, P
DWELLING CHARACTERISTICS							
1.	Total number of occupied private dwellings.....	345	665	310	305	240	180
2.	Average number of rooms per dwelling.....	6.6	5.9	5.8	6.7	7.1	6.0
3.	Average value of dwelling (30).....	\$ 73,509	\$ 47,606	\$ 35,368	\$ 36,726	\$ 49,478	\$ 40,801
by period of construction							
4.	Before 1946.....	205	215	80	145	110	50
5.	1946 - 1960.....	80	70	65	40	35	45
6.	1961 - 1970.....	10	85	30	35	20	10
7.	1971 - 1980.....	30	240	95	60	50	40
8.	1981 - 1985 (11).....	30	75	40	20	15	25
9.	Dwellings with central heating (31) Total.....	330	595	235	270	220	165
Dwellings by principal heating fuel							
10.	Gas (32).....	5	-	-	-	-	-
11.	Electricity (33).....	220	375	135	175	140	155
12.	Oil (34).....	105	130	60	30	35	10
13.	Other fuels (35).....	20	150	110	95	65	20
HOUSEHOLD CHARACTERISTICS							
14.	Total number of private households.....	350	665	310	300	240	180
15.	Average number of persons per room.....	0.4	0.5	0.5	0.5	0.4	0.6
Tenant one-family households without additional persons (36)							
16.	Total.....	55	105	55	40	30	15
17.	Average gross rent (monthly).....	\$ 396	\$ 631	\$ 244	\$ 250	\$ 315	\$ 218
18.	Gross rent >= 30% of household income (37).....	15	25	10	5	10	5
Owner one-family households without additional persons (36)							
19.	Total.....	170	400	165	215	135	125
20.	Average major payments for owners (monthly).....	\$ 426	\$ 335	\$ 250	\$ 204	\$ 262	\$ 261
21.	Owner's major payments >= 30% of household income (37).....	15	30	15	10	20	10
1985 INCOME CHARACTERISTICS							
Total income (38)							
by sex and income group							
22.	Males 15 years and over with income.....	335	755	365	430	260	210
23.	Under \$1,000 (39).....	15	10	60	10	-	10
24.	\$ 1,000 - \$ 2,999.....	5	35	15	15	15	30
25.	3,000 - 4,999.....	5	45	20	35	30	10
26.	5,000 - 6,999.....	35	80	5	70	25	25
27.	7,000 - 9,999.....	30	85	50	40	35	70
28.	10,000 - 14,999.....	65	110	70	75	35	10
29.	15,000 - 19,999.....	45	65	20	25	30	20
30.	20,000 - 24,999.....	30	90	55	35	30	10
31.	25,000 - 29,999.....	25	45	15	40	5	-
32.	30,000 - 34,999.....	50	85	25	50	20	5
33.	35,000 and over.....	30	105	30	45	40	15
34.	Average income.....	\$ 19,982	\$ 20,652	\$ 15,050	\$ 17,870	\$ 19,300	\$ 10,758
35.	Median income.....	\$ 16,099	\$ 15,552	\$ 10,832	\$ 13,691	\$ 12,999	\$ 8,472
36.	Standard error of average income.....	\$ 1,663	\$ 1,284	\$ 1,391	\$ 1,346	\$ 2,157	\$ 1,254
37.	Females 15 years and over with income.....	365	535	210	285	190	130
38.	Under \$1,000 (39).....	10	30	35	20	15	-
39.	\$ 1,000 - \$ 2,999.....	25	65	15	25	15	30
40.	3,000 - 4,999.....	50	55	40	70	30	20
41.	5,000 - 6,999.....	45	80	40	75	30	15
42.	7,000 - 9,999.....	45	115	30	40	60	40
43.	10,000 - 14,999.....	95	105	30	30	15	-
44.	15,000 - 19,999.....	60	60	10	5	10	20
45.	20,000 - 24,999.....	35	-	-	-	5	-
46.	25,000 - 29,999.....	-	10	10	-	5	5
47.	30,000 - 34,999.....	-	5	-	15	-	5
48.	35,000 and over.....	5	5	-	5	-	-
49.	Average income.....	\$ 10,903	\$ 9,106	\$ 7,370	\$ 7,989	\$ 7,793	\$ 8,971
50.	Median income.....	\$ 10,208	\$ 7,642	\$ 5,971	\$ 5,565	\$ 7,155	\$ 7,082
51.	Standard error of average income.....	\$ 848	\$ 605	\$ 895	\$ 1,004	\$ 809	\$ 1,435

See notes (a) and footnote (s) on foldout at end of publication.

Certaines caractéristiques des divisions de recensement et subdivisions de recensement,
recensement de 1986 - données-échantillon (20%)

Saint-Siméon, VL	Sainte-Agnès, P	Charlevoix-Ouest CD/DR	Baie-Saint-Paul, P	Baie-Saint-Paul, V	Charlevoix-Ouest, partie Lac-Pikauba, UND	Caractéristiques	N°
						CARACTÉRISTIQUES DU LOGEMENT	
305	205	4,265	665	1,100	XXX	Nombre total de logements privés occupés.....	1.
6.5	5.6	6.2	6.1	5.6		Nombre moyen de pièces par logement.....	2.
\$ 39,742	\$ 40,543	\$ 48,219	\$ 53,881	\$ 51,535		Valeur moyenne du logement (30).....	3.
						selon la période de construction	
105	60	1,460	190	380		Avant 1946.....	4.
70	5	900	45	275		1946 - 1960.....	5.
40	40	480	85	200		1961 - 1970.....	6.
70	75	1,050	250	200		1971 - 1980.....	7.
15	25	375	100	45		1981 - 1986 (11).....	8.
						Logements avec chauffage central (31)	
295	155	3,840	610	1,060		Total.....	9.
						Logements selon le principal combustible utilisé pour le chauffage	
-	-	15	-	-		Gez (32).....	10.
205	105	3,100	475	915		Électricité (33).....	11.
55	15	460	50	125		Huile (mazout) (34).....	12.
40	85	695	145	60		Autres combustibles (35).....	13.
						CARACTÉRISTIQUES DU MÉNAGE	
305	205	4,265	670	1,105		Nombre total de ménages privés.....	14.
0.5	0.6	0.5	0.5	0.5		Nombre moyen de personnes par pièce.....	15.
40	5	645	60	255		Ménages unifamiliaux locataires sans autres personnes (36).....	16.
\$ 377	\$ 1,141	\$ 326	\$ 234	\$ 421		Loyer brut moyen (mensuel).....	17.
15	5	195	20	85		Loyer brut >= 30% du revenu du ménage (37).....	18.
						Ménages unifamiliaux propriétaires sans autres personnes (36).....	19.
195	155	2,285	420	460		Principales dépenses moyennes de propriété (mensuelles).....	20.
\$ 342	\$ 268	\$ 287	\$ 314	\$ 340		Principales dépenses de propriété >= 30% du revenu du ménage (37).....	21.
40	30	325	35	80			
						CARACTÉRISTIQUES DU REVENU - 1985	
						Revenu total (38)	
						selon le sexe et la tranche de revenu	
365	230	4,810	755	1,075		Hommes de 15 ans et plus ayant un revenu.....	22.
5	5	245	40	55		Moins de \$1,000 (39).....	23.
75	5	385	75	100		\$ 1,000 - \$ 2,999.....	24.
10	20	330	45	55		3,000 - 4,999.....	25.
25	20	425	50	90		5,000 - 6,999.....	26.
30	20	645	85	155		7,000 - 9,999.....	27.
60	40	630	125	115		10,000 - 14,999.....	28.
70	25	680	90	240		15,000 - 19,999.....	29.
20	30	515	45	125		20,000 - 24,999.....	30.
35	15	265	50	25		25,000 - 29,999.....	31.
10	35	320	55	50		30,000 - 34,999.....	32.
35	5	345	90	80		35,000 et plus.....	33.
\$ 14,930	\$ 16,407	\$ 15,410	\$ 16,680	\$ 15,366		Revenu moyen.....	34.
\$ 14,406	\$ 14,799	\$ 12,335	\$ 11,916	\$ 13,617		Revenu médian.....	35.
\$ 1,182	\$ 1,424	\$ 371	\$ 1,033	\$ 814		Erreur type du revenu moyen.....	36.
						Femmes de 15 ans et plus ayant un revenu.....	37.
270	105	3,755	520	1,190		Moins de \$1,000 (39).....	38.
30	-	310	55	80		\$ 1,000 - \$ 2,999.....	39.
20	15	285	55	75		3,000 - 4,999.....	40.
20	20	450	30	145		5,000 - 6,999.....	41.
65	20	615	90	125		7,000 - 9,999.....	42.
60	10	910	70	340		10,000 - 14,999.....	43.
30	35	430	85	120		15,000 - 19,999.....	44.
15	-	305	45	125		20,000 - 24,999.....	45.
15	-	185	25	90		25,000 - 29,999.....	46.
-	-	100	35	30		30,000 - 34,999.....	47.
15	-	70	10	30		35,000 et plus.....	48.
5	-	75	10	25		Revenu moyen.....	49.
\$ 9,090	\$ 7,436	\$ 8,539	\$ 10,472	\$ 10,615		Revenu médian.....	50.
\$ 7,010	\$ 6,749	\$ 7,361	\$ 7,799	\$ 7,654		Erreur type du revenu moyen.....	51.
\$ 963	\$ 742	\$ 269	\$ 791	\$ 504			

Voir note et renvoi (s) sur l'encart à la fin de la publication.

Selected Characteristics for Census Divisions and Census Subdivisions, 1986 Census - 20% Sample Data

No.	Characteristics	Pointe-au-Pic, VL	Rivière- Malbaie, SD	Saint-Aimé- des-Lacs, SD	Saint-Fidèle- de-Mont- Murray, P	Saint- Irénée, P	Saint- Siméon, P
1985 INCOME CHARACTERISTICS (concluded)							
by composition of total income (40)							
1.	Total.....	100.0%	100.0%	100.0%	100.0%	100.0%	100.0%
2.	Employment income.....	72.2%	74.5%	63.3%	72.3%	69.5%	46.1%
3.	Government transfer payments.....	16.9%	18.4%	30.8%	24.6%	25.7%	47.4%
4.	Other income.....	10.9%	7.1%	5.9%	3.0%	4.8%	6.4%
Employment income (41)							
by sex and work activity in 1985							
Males							
5.	Worked full year, full time (42).....	125	305	80	110	75	10
6.	Average employment income.....	\$ 26,894	\$ 27,714	\$ 24,002	\$ 26,658	\$ 23,092	\$ 5,074
7.	Standard error of average employment income.....	\$ 2,284	\$ 2,072	\$ 2,756	\$ 2,204	\$ 3,361	\$ 8,162
8.	Worked part year or part time (43).....	140	310	160	200	115	100
9.	Average employment income.....	\$ 12,254	\$ 12,179	\$ 11,580	\$ 14,931	\$ 20,319	\$ 8,980
10.	Standard error of average employment income.....	\$ 1,609	\$ 1,205	\$ 1,950	\$ 1,661	\$ 4,017	\$ 1,954
Females							
11.	Worked full year, full time (42).....	100	110	20	35	20	20
12.	Average employment income.....	\$ 14,372	\$ 12,450	\$ 12,799	\$ 16,996	\$ 14,715	\$ 21,963
13.	Standard error of average employment income.....	\$ 1,384	\$ 1,242	\$ 4,072	\$ 3,252	\$ 3,813	\$ 3,506
14.	Worked part year or part time (43).....	130	255	70	115	70	40
15.	Average employment income.....	\$ 8,294	\$ 6,292	\$ 5,812	\$ 6,006	\$ 4,125	\$ 2,601
16.	Standard error of average employment income.....	\$ 1,276	\$ 884	\$ 971	\$ 1,366	\$ 724	\$ 410
17.	Family income - All census families.....	270	585	260	285	205	150
18.	Under \$5,000.....	10	5	25	20	15	20
19.	\$ 5,000 - \$ 9,999.....	15	45	20	25	15	25
20.	10,000 - 14,999.....	25	65	55	60	25	25
21.	15,000 - 19,999.....	30	75	15	30	20	30
22.	20,000 - 24,999.....	20	55	25	30	20	5
23.	25,000 - 29,999.....	40	65	25	5	25	20
24.	30,000 - 34,999.....	25	85	30	45	15	5
25.	35,000 - 39,999.....	5	40	35	40	5	10
26.	40,000 - 49,999.....	60	70	30	10	35	10
27.	50,000 and over.....	40	75	15	30	25	-
28.	Average income.....	\$ 33,848	\$ 31,317	\$ 25,321	\$ 26,586	\$ 28,704	\$ 18,089
29.	Median income.....	\$ 28,899	\$ 28,590	\$ 23,799	\$ 21,312	\$ 26,499	\$ 15,749
30.	Standard error of average income.....	\$ 2,593	\$ 1,565	\$ 1,950	\$ 2,188	\$ 2,755	\$ 1,858
Incidence of low income (37)							
31.	All economic families.....	270	600	265	285	220	150
32.	Low income economic families.....	25	70	75	60	45	70
33.	Incidence of low income (44).....	9.8%	11.6%	29.6%	22.3%	22.1%	49.2%
34.	All unattached individuals.....	105	105	55	75	15	45
35.	Low income unattached individuals.....	40	35	35	40	-	15
36.	Incidence of low income (44).....	39.6%	32.7%	64.1%	53.8%	-	40.4%
37.	Total population in private households.....	975	2,070	960	1,065	735	585
38.	Persons in low income family units.....	145	285	310	255	150	320
39.	Incidence of low income (44).....	14.8%	13.7%	32.3%	23.9%	20.9%	54.7%
40.	Household income - All private households.....	345	660	310	300	240	180
41.	Under \$5,000.....	10	-	35	20	25	5
42.	\$ 5,000 - \$ 9,999.....	40	55	50	25	30	35
43.	10,000 - 14,999.....	45	80	55	60	30	35
44.	15,000 - 19,999.....	40	80	15	30	25	40
45.	20,000 - 24,999.....	25	80	25	20	20	5
46.	25,000 - 29,999.....	45	65	20	10	20	25
47.	30,000 - 34,999.....	15	100	25	45	20	5
48.	35,000 - 39,999.....	15	35	40	35	5	10
49.	40,000 - 49,999.....	65	95	35	15	45	10
50.	50,000 and over.....	45	75	15	35	30	15
51.	Average income.....	\$ 30,930	\$ 30,651	\$ 23,394	\$ 27,212	\$ 27,888	\$ 21,990
52.	Median income.....	\$ 26,099	\$ 28,022	\$ 20,832	\$ 22,874	\$ 24,399	\$ 16,832
53.	Standard error of average income.....	\$ 2,335	\$ 1,424	\$ 1,904	\$ 2,153	\$ 2,692	\$ 2,389

See note(s) and footnote(s) on foldout at end of publication.

Certaines caractéristiques des divisions de recensement et subdivisions de recensement,
recensement de 1986 - données-échantillon (20%)

Saint-Siméon, VL	Sainte-Agnès, P	Charlevoix-Ouest CD/DR	Baie-Saint-Paul, P	Baie-Saint-Paul, V	Charlevoix-Ouest, partie Lac-Pikauba, UNO	Caractéristiques	N°	
						CARACTÉRISTIQUES DU REVENU - 1985 (fin)		
						selon la composition du revenu total (40)		
100.0%	100.0%	100.0%	100.0%	100.0%	100.0%	XXX	Total.....	1.
69.3%	69.1%	70.2%	74.8%	68.4%			Revenu d'emploi.....	2.
26.8%	28.5%	24.0%	17.5%	24.6%			Transferts gouvernementaux.....	3.
3.9%	2.3%	5.8%	7.7%	7.1%			Autres revenus.....	4.
						Revenu d'emploi (41)		
						selon le sexe et le travail en 1985		
						Hommes		
95	75	1,275	220	300			Travaillé toute l'année à plein temps (42).....	5.
\$ 20,579	\$ 23,706	\$ 22,592	\$ 24,976	\$ 22,025			Revenu moyen d'emploi.....	6.
\$ 2,641	\$ 2,064	\$ 763	\$ 1,669	\$ 1,638			Erreur type du revenu moyen d'emploi.....	7.
190	90	2,080	335	400			Travaillé une partie de l'année ou à temps partiel (43).....	8.
\$ 9,838	\$ 12,920	\$ 11,815	\$ 10,393	\$ 14,184			Revenu moyen d'emploi.....	9.
\$ 1,066	\$ 1,820	\$ 488	\$ 1,118	\$ 1,315			Erreur type du revenu moyen d'emploi.....	10.
						Femmes		
90	5	650	90	255			Travaillé toute l'année à plein temps (42).....	11.
\$ 14,753	\$ 12,000	\$ 19,277	\$ 20,303	\$ 18,960			Revenu moyen d'emploi.....	12.
\$ 1,531	\$ -	\$ 768	\$ 1,790	\$ 1,199			Erreur type du revenu moyen d'emploi.....	13.
100	50	1,435	225	280			Travaillé une partie de l'année ou à temps partiel (43).....	14.
\$ 4,051	\$ 3,772	\$ 7,168	\$ 10,051	\$ 9,933			Revenu moyen d'emploi.....	15.
\$ 1,445	\$ 571	\$ 389	\$ 1,136	\$ 1,095			Erreur type du revenu moyen d'emploi.....	16.
						Revenu de la famille -		
						Toutes les familles de recensement.....	17.	
285	175	3,595	590	855			Moins de \$5,000.....	18.
50	10	250	45	50			\$ 5,000 - \$ 9,999.....	19.
20	10	255	35	70			10,000 - 14,999.....	20.
25	45	525	90	125			15,000 - 19,999.....	21.
25	20	465	75	140			20,000 - 24,999.....	22.
50	10	470	45	120			25,000 - 29,999.....	23.
15	5	405	65	85			30,000 - 34,999.....	24.
25	35	340	65	60			35,000 - 39,999.....	25.
15	10	260	40	30			40,000 - 49,999.....	26.
35	10	290	70	80			50,000 et plus.....	27.
35	10	330	70	90			Revenu moyen.....	28.
\$ 25,281	\$ 24,532	\$ 25,948	\$ 27,390	\$ 26,450			Revenu médian.....	29.
\$ 22,576	\$ 20,699	\$ 22,626	\$ 26,093	\$ 21,522			Erreur type du revenu moyen.....	30.
\$ 2,133	\$ 2,238	\$ 569	\$ 1,435	\$ 1,257				
						Fréquence des unités à faible revenu (37)		
280	170	3,645	615	865			Toutes les familles économiques.....	31.
75	40	805	140	205			Familles économiques à faible revenu.....	32.
27.8%	25.0%	22.1%	22.7%	24.0%			Fréquence des unités à faible revenu (44).....	33.
50	20	905	110	300			Toutes les personnes seules.....	34.
25	5	530	70	175			Personnes seules à faible revenu.....	35.
50.5%	36.9%	58.4%	62.9%	57.9%			Fréquence des unités à faible revenu (44).....	36.
1,029	665	13,285	2,170	3,115			Population totale dans les ménages privés.....	37.
305	175	3,305	550	900			Personnes dans les unités familiales à faible revenu.....	38.
29.5%	25.7%	24.9%	25.3%	29.0%			Fréquence des unités à faible revenu (44).....	39.
305	205	4,260	665	1,100			Revenu des ménages - Tous les ménages privés.....	40.
60	20	310	55	70			Moins de \$5,000.....	41.
30	10	520	65	180			\$ 5,000 - \$ 9,999.....	42.
20	45	580	105	165			10,000 - 14,999.....	43.
20	25	535	85	175			15,000 - 19,999.....	44.
45	10	475	50	130			20,000 - 24,999.....	45.
15	10	450	70	80			25,000 - 29,999.....	46.
20	50	385	60	80			30,000 - 34,999.....	47.
20	15	300	40	40			35,000 - 39,999.....	48.
25	15	330	65	80			40,000 - 49,999.....	49.
50	10	375	75	110			50,000 et plus.....	50.
\$ 25,489	\$ 23,945	\$ 25,106	\$ 25,933	\$ 24,245			Revenu moyen.....	51.
\$ 23,049	\$ 20,899	\$ 21,578	\$ 22,249	\$ 19,249			Revenu médian.....	52.
\$ 2,270	\$ 2,006	\$ 541	\$ 1,357	\$ 1,128			Erreur type du revenu moyen.....	53.

Voir nota et renvoi (s) sur l'encart à la fin de la publication.

Selected Characteristics for Census Divisions and Census Subdivisions, 1986 Census - 20% Sample Data

No.	Characteristics	Charlevoix- Ouest, partie Mont-Apica, UNO	La Baleine, SD	Les Éboulements, SD	Rivière-du- Gouffre, SD	Saint-Bernard- de-l'Île-aux- Coudres, SD	Saint- François- Xavier-de-la- Petite- Rivière, P
POPULATION CHARACTERISTICS							
1.	Total population (including institutional residents).....	360	285	1,085	1,230	675	865
2.	Total population (non-institutional) (1).....	350	280	1,070	1,225	670	935
by home language							
3.	Single responses.....	345	260	1,060	1,200	665	905
4.	English.....	60	-	30	5	5	25
5.	French.....	285	265	1,030	1,195	660	880
6.	Non-official languages.....	-	-	-	-	-	-
7.	Italian.....	-	-	-	-	-	-
8.	Greek.....	-	-	-	-	-	-
9.	Spanish.....	-	-	-	-	-	-
10.	Portuguese.....	-	-	-	-	-	-
11.	Chinese.....	-	-	-	-	-	-
12.	Other languages.....	-	-	-	-	-	-
13.	Multiple responses.....	5	20	10	20	5	30
by official language							
14.	English only.....	15	-	-	-	-	-
15.	French only.....	130	240	970	1,085	590	820
16.	Both English and French.....	200	40	100	140	80	115
17.	Neither English nor French.....	-	-	-	-	-	-
by ethnic origin							
18.	Single origins.....	295	280	1,055	1,215	670	935
19.	British (2).....	10	15	-	10	15	5
20.	French (3).....	285	265	1,055	1,205	655	920
21.	Italian.....	-	-	-	-	-	-
22.	Jewish.....	-	-	-	-	-	-
23.	Aboriginal peoples.....	-	-	-	-	-	10
24.	Greek.....	-	-	-	-	-	-
25.	Black.....	-	-	-	-	-	-
26.	Other single origins.....	-	-	-	-	-	-
27.	Multiple origins (4).....	50	-	15	10	-	-
by citizenship							
28.	Canadian citizenship (5).....	345	280	1,070	1,220	670	935
29.	Citizenship other than Canadian (6).....	-	-	-	-	-	-
by place of birth							
30.	Non-immigrant population (7).....	335	280	1,070	1,220	670	930
31.	Born in province of residence.....	265	275	1,070	1,215	655	925
32.	Immigrant population.....	10	-	-	-	-	-
33.	United States of America.....	-	-	-	-	-	-
34.	Other Americas (8).....	-	-	-	-	-	-
35.	United Kingdom.....	-	-	-	-	-	-
36.	Other Europe (9).....	10	-	-	-	-	-
37.	Africa.....	-	-	-	-	-	-
38.	Asia.....	-	-	-	-	-	-
39.	Other (10).....	-	-	-	-	-	-
40.	Total immigrant population.....	15	-	-	-	-	-
by period of immigration							
41.	Before 1946.....	-	-	-	-	-	-
42.	1946 - 1965.....	-	-	-	-	-	-
43.	1967 - 1977.....	5	-	-	-	-	-
44.	1978 - 1982.....	5	-	-	-	-	-
45.	1983 - 1985 (11).....	-	-	-	-	-	-
by age at immigration							
46.	0 - 4 years.....	15	-	-	-	-	-
47.	5 - 19 years.....	-	-	-	-	-	-
48.	20 years and over.....	-	-	-	-	-	-
48.	Total population 5 years and over.....	290	265	1,015	1,135	630	860
by mobility status							
50.	Non-movers.....	5	230	855	820	570	725
51.	Movers.....	285	30	160	320	65	135
52.	Non-migrants (12).....	5	30	60	185	45	95
53.	Migrants (13).....	290	-	100	135	15	40
54.	From same census division.....	-	-	25	25	-	-
55.	From same province.....	165	-	75	105	15	40
56.	From different province.....	100	-	-	5	-	-
57.	From outside Canada.....	20	-	-	-	-	-

See note(s) and footnote(s) on foldout at end of publication.

Certaines caractéristiques des divisions de recensement et subdivisions de recensement, recensement de 1986 - données-échantillon (20%)

Saint-Hilarion, P	Saint-Joseph-de-la-Rive, VI	Saint-Louis-de-l'Isle-aux-Coudres, P	Saint-Urbain, P	Châteauguay	Châteauguay, V	Caractéristiques	N°
				CD/DR			
						CARACTÉRISTIQUES DE LA POPULATION	
1,245	240	480	1,655	61,605	37,865	Population totale (y compris les pensionnaires d'institution).....	1.
1,185	225	525	1,645	61,310	37,710	Population totale (sauf les pensionnaires d'institution) (1).....	2.
						selon la langue parlée à la maison	
1,180	225	525	1,645	58,230	35,445	Réponses uniques.....	3.
15	-	-	25	14,610	11,360	Anglais.....	4.
1,165	225	525	1,615	42,530	23,340	Français.....	5.
-	-	-	-	895	750	Langues non officielles.....	6.
-	-	-	-	135	110	Italien.....	7.
-	-	-	-	155	140	Grec.....	8.
-	-	-	-	245	155	Espagnol.....	9.
-	-	-	-	25	25	Portugais.....	10.
-	-	-	-	55	50	Chinois.....	11.
-	-	-	-	285	265	Autres langues.....	12.
10	-	-	5	3,075	2,260	Réponses multiples.....	13.
				7,850	6,065	selon la langue officielle	
1,135	185	475	1,565	25,085	11,930	Anglais seulement.....	14.
55	40	50	75	28,265	19,620	Français seulement.....	15.
-	-	-	-	105	95	Anglais et français.....	16.
-	-	-	-	-	-	Ni l'anglais ni le français.....	17.
						selon l'origine ethnique	
1,180	230	525	1,640	53,380	31,835	Origines uniques.....	18.
10	-	-	10	7,240	5,225	Britannique(2).....	19.
1,170	225	530	1,625	42,055	23,130	Français(3).....	20.
-	-	-	-	760	675	Italien.....	21.
-	-	-	-	45	30	Juif.....	22.
-	-	-	-	245	220	Autochtones.....	23.
-	-	-	-	235	205	Grec.....	24.
-	-	-	-	540	500	Noir.....	25.
-	-	-	-	2,255	1,850	Autres origines uniques.....	26.
5	-	-	10	7,925	5,880	Origines multiples(4).....	27.
						selon la citoyenneté	
1,185	230	525	1,645	60,720	37,260	Citoyenneté canadienne(5).....	28.
-	-	-	5	590	450	Citoyenneté autre que canadienne(6).....	29.
						selon le lieu de naissance	
1,185	220	525	1,640	57,385	34,415	Population non immigrante(7).....	30.
1,180	220	525	1,635	54,615	32,390	Née dans la province de résidence.....	31.
-	5	-	10	3,920	3,295	Population immigrante.....	32.
-	5	-	-	300	220	États-Unis d'Amérique.....	33.
-	-	-	-	675	615	Autres Amériques(8).....	34.
-	-	-	-	575	475	Royaume-Uni.....	35.
-	-	-	10	2,030	1,695	Autres Europe(9).....	36.
-	-	-	-	105	80	Afrique.....	37.
-	-	-	-	215	195	Asie.....	38.
-	-	-	-	15	10	Autres(10).....	39.
-	10	-	10	3,920	3,290	Population immigrante totale.....	40.
						selon la période d'immigration	
-	-	-	-	350	290	Avant 1946.....	41.
-	5	-	-	2,155	1,855	1946 - 1965.....	42.
-	-	-	5	1,055	865	1967 - 1977.....	43.
-	-	-	5	280	235	1978 - 1982.....	44.
-	-	-	-	70	50	1983 - 1986(11).....	45.
						selon l'âge à l'immigration	
-	5	-	-	640	535	0 - 4 ans.....	46.
-	-	-	5	995	855	5 - 19 ans.....	47.
-	-	-	-	2,285	1,905	20 ans et plus.....	48.
1,090	215	480	1,520	56,910	35,145	Population totale de 5 ans et plus.....	49.
						selon la mobilité	
870	190	430	1,225	37,745	22,780	Personnes n'ayant pas déménagé.....	50.
220	25	50	295	19,165	12,365	Personnes ayant déménagé.....	51.
170	5	40	195	8,725	5,845	Non-migrants(12).....	52.
55	25	10	105	10,440	6,520	Migrants(13).....	53.
5	5	-	15	1,400	250	De la même division de recensement.....	54.
45	15	10	90	8,435	5,615	De la même province.....	55.
5	-	-	-	360	265	D'une province différente.....	56.
-	-	-	5	245	185	De l'extérieur du Canada.....	57.

Voir note et renvois) sur l'encart à la fin de la publication.

Selected Characteristics for Census Divisions and Census Subdivisions, 1986 Census - 20% Sample Data

No.	Characteristics	Charlevoix- Ouest, partie Mont-Apica, UND	La Baleine, SD	Les Éboulements, SD	Rivière-du- Gouffre, SD	Saint-Bernard- de-l'Île-aux- Coudres, SD	Saint- François- Xavier-de-la- Petite- Rivière, P
POPULATION CHARACTERISTICS (continued)							
1.	Total population 15 years and over.....	220	230	890	930	500	710
by highest level of schooling							
2.	Less than Grade 9 (14).....	-	100	390	185	275	215
3.	Grades 9-13 - Without secondary certificate...	55	35	155	145	60	155
4.	- With secondary certificate.....	50	45	100	180	60	100
5.	Trades certificate or diploma.....	35	-	45	70	15	50
Other non-university education only (15)							
6.	- Without certificate.....	30	5	45	80	5	50
7.	- With certificate (16).....	20	35	85	175	60	115
8.	University (17) - Without degree.....	15	-	45	30	20	10
9.	- With degree.....	15	10	35	55	5	20
by sex and major field of study							
10.	Males with postsecondary (18) qualifications...	45	30	100	165	40	130
Educational, recreational and counselling services.....							
11.		-	-	15	10	-	-
12.	Fine and applied arts.....	-	10	-	10	5	-
13.	Humanities and related fields.....	5	-	-	20	-	10
14.	Social sciences and related fields.....	10	5	-	10	-	5
15.	Commerce, management and business admin.	10	-	15	10	-	15
Agricultural and biological sciences/technologies.....							
16.		-	-	5	10	-	15
17.	Engineering and applied sciences.....	-	-	-	-	-	-
Engineering and applied science technologies and trades.....							
18.		20	20	55	90	35	75
19.	Health professions, sciences and tech.	-	-	-	5	-	-
20.	Mathematics and physical sciences.....	-	-	10	-	-	5
21.	All other (19).....	-	-	5	-	-	-
22.	Females with postsecondary (18) qualifications.	40	20	95	160	55	60
Educational, recreational and counselling services.....							
23.		20	-	25	45	10	10
24.	Fine and applied arts.....	-	5	5	10	-	5
25.	Humanities and related fields.....	-	-	5	5	5	5
26.	Social sciences and related fields.....	5	-	10	10	5	-
27.	Commerce, management and business admin.	15	10	35	35	15	30
Agricultural and biological sciences/technologies.....							
28.		-	-	5	25	-	10
29.	Engineering and applied sciences.....	-	-	-	-	-	-
Engineering and applied science technologies and trades.....							
30.		5	-	5	-	-	-
31.	Health professions, sciences and tech.	5	-	10	30	15	-
32.	Mathematics and physical sciences.....	-	-	-	-	-	-
33.	All other (19).....	-	-	-	-	5	-
by labour force activity							
34.	Males - 15 years and over.....	120	140	435	480	255	355
35.	In the labour force.....	120	90	255	390	180	260
36.	Employed.....	115	80	190	325	145	180
37.	Unemployed.....	-	10	65	65	35	80
38.	Participation rate.....	100.0	64.3	58.6	81.3	70.6	73.2
39.	Married (excludes separated).....	94.1	85.7	55.8	87.7	66.7	77.3
40.	Unemployment rate.....	-	11.1	25.5	16.7	19.4	30.8
41.	Females - 15 years and over.....	95	90	455	450	250	350
42.	In the labour force.....	50	55	155	215	80	65
43.	Employed.....	35	40	125	180	55	45
44.	Unemployed.....	10	20	30	35	25	20
45.	Participation rate.....	52.6	61.1	34.1	47.8	32.0	18.6
46.	Married (excludes separated).....	41.2	75.0	24.5	43.8	30.0	13.6
47.	Unemployment rate.....	20.0	36.4	19.4	16.3	31.3	30.8
48.	Both sexes - Participation rate.....	77.3	65.2	46.1	65.2	51.5	45.8
49.	15-24 years.....	88.9	70.0	56.7	60.0	47.1	51.6
50.	25 years and over.....	75.0	63.9	43.9	65.8	52.4	44.5
51.	Married (excludes separated).....	72.7	74.1	41.6	66.4	49.2	44.3
52.	Unemployment rate.....	5.9	20.0	23.2	16.4	23.1	32.3
53.	15-24 years.....	12.5	28.6	41.2	47.6	25.0	43.8
54.	25 years and over.....	3.7	17.4	18.5	11.0	22.7	26.5

See note(s) and footnote(s) on foldout at end of publication.

Certaines caractéristiques des divisions de recensement et subdivisions de recensement,
recensement de 1986 - données-échantillon (20%)

Saint-Hilaire, P	Saint-Joseph-de-la-Rive, VL	Saint-Louis-de-l'Isle-aux-Coudres, P	Saint-Urbain, P	Châteauguay CD/DR	Châteauguay, V	Caractéristiques	N°
						CARACTÉRISTIQUES DE LA POPULATION (suite)	
920	195	395	1,305	47,525	29,445	Population totale de 15 ans et plus.....	1.
						selon le plus haut niveau de scolarité atteint	
340	75	170	535	9,730	5,005	N'ayant pas atteint la 9e année (14).....	2.
260	20	35	260	10,460	6,430	9e-13e année - Sans certificat d'études secondaires.....	3.
165	35	45	155	9,155	6,020	- Avec certificat d'études secondaires.....	4.
60	15	60	85	1,800	1,100	Certificat ou diplôme d'une école de métiers. Autres études non universitaires seulement (15)	5.
15	10	30	50	4,180	2,930	- Sans certificat.....	6.
60	20	55	130	6,520	4,100	- Avec certificat (16).....	7.
10	5	10	75	3,230	2,305	Études universitaires (17) - Sans grade.....	8.
5	15	-	20	2,450	1,555	- Avec grade.....	9.
						selon le sexe et le principal domaine d'études	
70	45	60	120	7,070	4,630	Hommes ayant terminé des études postsecondaires (18).....	10.
-	15	-	5	340	210	Enseignement, loisirs et orientation.....	11.
-	-	-	5	260	210	Beaux-arts et arts appliqués.....	12.
5	5	-	15	320	230	Lettres, sciences humaines et disciplines connexes.....	13.
15	-	5	-	375	240	Sciences sociales et disciplines connexes.....	14.
5	-	-	5	1,145	800	Commerce, gestion et admin. des affaires.....	15.
-	-	-	10	340	135	Sciences et techniques agricoles et biologiques.....	16.
5	-	-	-	335	240	Génie et sciences appliquées.....	17.
50	25	50	60	3,380	2,145	Techniques et métiers du génie et des sciences appliquées.....	18.
-	-	-	10	165	90	Professions, sciences et techn. de la santé.....	19.
-	-	-	-	360	285	Mathématiques et sciences physiques.....	20.
-	-	-	5	60	50	Autres disciplines (19).....	21.
65	10	65	150	6,025	3,725	Femmes ayant terminé des études postsecondaires (18).....	22.
10	5	5	65	965	555	Enseignement, loisirs et orientation.....	23.
20	-	-	-	560	330	Beaux-arts et arts appliqués.....	24.
-	-	-	-	320	210	Lettres, sciences humaines et disciplines connexes.....	25.
5	5	-	5	355	245	Sciences sociales et disciplines connexes.....	26.
30	-	25	45	2,255	1,385	Commerce, gestion et admin. des affaires.....	27.
-	-	30	-	240	165	Sciences et techniques agricoles et biologiques.....	28.
-	-	-	-	25	20	Génie et sciences appliquées.....	29.
-	-	5	-	230	165	Techniques et métiers du génie et des sciences appliquées.....	30.
-	-	-	30	950	570	Professions, sciences et techn. de la santé.....	31.
-	-	-	5	95	65	Mathématiques et sciences physiques.....	32.
-	-	-	-	30	15	Autres disciplines (19).....	33.
						selon l'activité	
500	130	165	660	23,590	14,575	Hommes - 15 ans et plus.....	34.
320	80	140	415	18,470	11,555	Faisant partie de la population active.....	35.
225	65	95	325	16,800	10,495	Occupés.....	36.
95	10	45	90	1,570	1,060	En chômage.....	37.
64.0	61.5	84.8	62.9	78.3	79.3	Taux d'activité.....	38.
73.1	83.3	80.0	73.1	83.8	84.7	Mariés (ne comprend pas les séparés).....	39.
29.7	12.5	32.1	21.7	8.5	9.2	Taux de chômage.....	40.
420	65	230	645	23,835	14,880	Femmes - 15 ans et plus.....	41.
125	35	115	210	12,520	7,960	Faisant partie de la population active.....	42.
100	15	85	160	10,830	6,900	Occupés.....	43.
30	25	50	50	1,695	1,060	En chômage.....	44.
29.8	53.8	50.0	32.6	52.3	53.5	Taux d'activité.....	45.
33.3	60.0	33.3	36.3	53.3	53.8	Mariées (ne comprend pas les séparées).....	46.
24.0	71.4	43.5	23.8	13.5	13.3	Taux de chômage.....	47.
48.4	59.0	63.8	47.5	65.2	66.2	Les deux sexes - Taux d'activité.....	48.
56.5	50.0	89.5	35.2	64.7	65.4	15-24 ans.....	49.
46.4	60.0	56.7	50.5	65.4	66.5	25 ans et plus.....	50.
53.8	65.2	56.9	54.7	68.6	69.2	Mariés (ne comprend pas les séparés).....	51.
28.1	30.4	37.3	21.8	10.5	10.9	Taux de chômage.....	52.
26.9	-	47.1	31.6	20.5	21.6	15-24 ans.....	53.
26.6	38.1	32.4	20.0	7.8	7.9	25 ans et plus.....	54.

Voir note et renvoi(s) sur l'encart à la fin de la publication.

Selected Characteristics for Census Divisions and Census Subdivisions, 1986 Census - 20% Sample Data

No.	Characteristics	Charlevoix- Ouest, partie Mont-Apica, UNO	La Baleine, SD	Les Éboulements, SD	Rivière-du- Gouffre, SD	Saint-Bernard- de-l'Île-aux- Coudres, SD	Saint- François- Xavier-de-la- Petite- Rivière, P
POPULATION CHARACTERISTICS (concluded)							
1.	Total labour force 15 years and over.....	170	150	410	605	260	325
2.	Not applicable (20).....	5	-	20	45	5	35
by industry divisions (21)							
3.	All industries (22).....	165	145	390	565	255	295
4.	- Primary industries (Divisions A, B, C and D).....	-	30	65	45	20	20
5.	Manufacturing industries (Division E).....	-	-	45	65	30	10
6.	Construction industries (Division F).....	-	-	40	45	30	35
7.	Transportation, storage, communication and other utility industries (Divisions G and H).....	5	15	30	35	55	50
8.	Trade industries (Divisions I and J).....	5	5	60	90	10	40
9.	Finance, insurance and real estate industries (Divisions K and L).....	-	10	15	5	-	10
10.	Government service industries (Division N).....	145	5	10	10	10	35
11.	Other service industries (Divisions M, O, P, Q and R).....	5	80	130	270	100	90
by sex and occupation major groups (21)							
12.	Males - All occupations (22).....	120	90	250	365	180	240
13.	Managerial, administrative and related occupations.....	-	10	10	25	5	15
14.	Teaching and related occupations.....	-	-	-	10	-	-
15.	Occupations in medicine and health.....	-	5	-	40	-	5
16.	Technological, social, religious, artistic and related occupations (23).....	-	-	20	15	-	15
17.	Clerical and related occupations.....	-	5	10	15	5	20
18.	Sales occupations.....	-	-	25	15	-	5
19.	Service occupations.....	115	25	20	35	20	15
20.	Primary occupations (24).....	-	20	65	30	25	10
21.	Processing occupations.....	-	-	15	5	-	10
22.	Machining, product fabricating, assembling and repairing occupations (25).....	-	5	10	75	30	35
23.	Construction trades occupations.....	-	-	40	70	20	30
24.	Transport equipment operating occupations.....	-	15	10	20	75	45
25.	Other (26).....	-	-	15	10	-	30
26.	Females - All occupations (22).....	45	60	145	200	75	55
27.	Managerial, administrative and related occupations.....	5	5	5	15	-	5
28.	Teaching and related occupations.....	-	-	15	30	15	-
29.	Occupations in medicine and health.....	-	-	20	40	10	-
30.	Technological, social, religious, artistic and related occupations (23).....	-	-	10	5	-	5
31.	Clerical and related occupations.....	-	30	45	55	20	10
32.	Sales occupations.....	5	-	10	20	5	5
33.	Service occupations.....	25	25	35	20	20	25
34.	Primary occupations (24).....	-	-	-	10	-	-
35.	Processing occupations.....	5	-	5	-	-	-
36.	Machining, product fabricating, assembling and repairing occupations (25).....	-	-	-	-	-	-
37.	Construction trades occupations.....	-	-	-	5	-	-
38.	Transport equipment operating occupations.....	-	-	-	-	-	-
39.	Other (26).....	-	-	-	-	-	10
by sex and class of worker							
40.	Males - All classes of worker (22) (27).....	115	90	250	365	175	235
41.	Paid workers (28).....	120	75	210	305	160	230
42.	Self-employed (29).....	-	15	35	55	20	10
43.	Females - All classes of worker (22) (27).....	40	60	145	200	70	55
44.	Paid workers (28).....	45	55	145	190	75	55
45.	Self-employed (29).....	-	-	-	-	-	5

See note(s) and footnote(s) on foldout at end of publication.

Certaines caractéristiques des divisions de recensement et subdivisions de recensement,
recensement de 1986 - données-échantillon (20%)

Saint-Hilaire, P	Saint-Joseph-de-la-Rive, VL	Saint-Louis-de-l'Isle-aux-Coudres, P	Saint-Urbain, P	Châteauguay	Châteauguay, V	Caractéristiques	N°
				CD/DR			
						CARACTÉRISTIQUES DE LA POPULATION (fin)	
445	115	255	620	30,890	19,510	Population active totale de 15 ans et plus.....	1.
30	-	-	35	855	655	Sans objet (20).....	2.
420	115	255	585	30,040	18,850	selon les divisions d'industries (21)	
110	-	10	85	1,410	100	Toutes les industries (22).....	3.
65	20	10	55	6,830	4,280	Industries primaires (divisions A, B, C et D).....	4.
40	-	25	55	1,495	795	Industries manufacturières (division E).....	5.
						Industries de la construction (division F).....	6.
20	10	60	60	3,375	2,335	Industries du transport, de l'entreposage, des communications et autres services publics (divisions G et H).....	7.
50	20	10	70	5,270	3,460	Industries du commerce (divisions I et J).....	8.
-	-	-	30	1,880	1,355	Industries des finances, des assurances et des agences immobilières (div. K et L).....	9.
15	10	10	25	1,420	960	Industries des services gouvernementaux (division M).....	10.
120	50	115	210	8,260	5,570	Autres industries de services (divisions M, O, P, Q et R).....	11.
						selon le sexe et les grands groupes de professions (21)	
305	80	140	385	18,070	11,275	Hommes - Toutes les professions (22).....	12.
20	15	-	5	2,255	1,560	Directeurs, gérants, administrateurs et personnel assimilé.....	13.
-	5	-	15	495	335	Enseignants et personnel assimilé.....	14.
10	-	-	25	245	165	Médecine et santé.....	15.
5	-	5	10	1,150	785	Professions technologiques, sociales, religieuses, artistiques et personnel assimilé (23).....	16.
5	-	-	20	1,680	1,215	Employés de bureau et trav. assimilés.....	17.
10	5	5	20	1,635	1,090	Travailleurs spécialisés dans la vente.....	18.
25	10	10	30	1,600	1,115	Travailleurs spécialisés dans les services.....	19.
95	5	5	90	855	120	Travailleurs du secteur primaire (24).....	20.
15	5	5	40	1,315	740	Travailleurs des industries de transformation.....	21.
45	5	20	20	2,805	1,740	Usineurs, travailleurs spécialisés dans la fabrication, le montage et la réparation de produits (25).....	22.
35	-	25	65	1,470	820	Travailleurs du bâtiment.....	23.
10	15	55	50	1,425	820	Personnel d'exploitation des transports.....	24.
25	10	10	-	1,140	770	Autres (26).....	25.
115	35	115	205	11,970	7,575	Femmes - Toutes les professions (22).....	26.
-	-	5	15	730	505	Directeurs, gérants, administrateurs et personnel assimilé.....	27.
5	-	5	30	730	455	Enseignants et personnel assimilé.....	28.
5	-	-	25	800	585	Médecine et santé.....	29.
-	5	-	10	460	270	Professions technologiques, sociales, religieuses, artistiques et personnel assimilé (23).....	30.
20	-	15	70	5,140	3,475	Employés de bureau et trav. assimilés.....	31.
-	10	10	10	870	575	Travailleurs spécialisés dans la vente.....	32.
60	15	70	40	1,625	1,100	Travailleurs spécialisés dans les services.....	33.
10	-	-	5	210	5	Travailleurs du secteur primaire (24).....	34.
-	-	5	-	345	110	Travailleurs des industries de transformation.....	35.
-	-	-	-	520	250	Usineurs, travailleurs spécialisés dans la fabrication, le montage et la réparation de produits (25).....	36.
-	-	-	-	30	20	Travailleurs du bâtiment.....	37.
-	-	-	-	85	50	Personnel d'exploitation des transports.....	38.
-	-	10	-	315	170	Autres (26).....	39.
						selon le sexe et la catégorie de travailleurs	
305	80	140	385	18,070	11,275	Hommes - Toutes les catégories de travailleurs (22) (27).....	40.
270	75	140	310	16,585	10,735	Travailleurs rémunérés (28).....	41.
30	-	5	70	1,445	540	Travailleurs autonomes (29).....	42.
115	35	110	200	11,970	7,575	Femmes - Toutes les catégories de travailleuses (22) (27).....	43.
105	30	115	195	11,485	7,450	Travailleuses rémunérées (28).....	44.
15	-	-	5	270	115	Travailleuses autonomes (29).....	45.

Voir note et renvois) sur l'encart à la fin de la publication.

Selected Characteristics for Census Divisions and Census Subdivisions, 1986 Census - 20% Sample Data

No.	Characteristics	Charlevoix- Ouest, partie Mont-Apica, UNO	La Baleine, SD	Les Éboulements, SD	Rivière-du- Gouffre, SD	Saint-Bernard- de-l'Île-aux- Coudres, SD	Saint- François- Xavier-de-la- Petite- Rivière, P
DWELLING CHARACTERISTICS							
1.	Total number of occupied private dwellings.....	105	100	350	370	210	250
2.	Average number of rooms per dwelling.....	5.8	7.1	7.1	5.9	7.1	6.5
3.	Average value of dwelling (30).....	\$ -	\$ 42,886	\$ 37,872	\$ 62,685	\$ 51,433	\$ 41,364
by period of construction							
4.	Before 1946.....	5	35	210	60	90	115
5.	1946 - 1960.....	100	10	60	25	20	55
6.	1961 - 1970.....	5	-	25	50	20	25
7.	1971 - 1980.....	-	50	45	160	70	50
8.	1981 - 1985 (11).....	-	10	25	80	5	20
9.	Dwellings with central heating (31) Total.....	100	100	280	340	190	250
Dwellings by principal heating fuel							
10.	Gas (32).....	5	-	-	-	-	-
11.	Electricity (33).....	15	85	210	280	185	190
12.	Oil (34).....	85	10	40	20	5	60
13.	Other fuels (35).....	-	5	110	75	25	10
HOUSEHOLD CHARACTERISTICS							
14.	Total number of private households.....	105	105	360	370	210	260
15.	Average number of persons per room.....	0.5	0.4	0.4	0.5	0.4	0.5
Tenant one-family households without additional persons (36)							
16.	Average gross rent (monthly).....	\$ 90	\$ 5	\$ 15	\$ 40	\$ 10	\$ 30
17.	Gross rent >= 30% of household income (37).....	\$ 272	\$ 300	\$ 855	\$ 224	\$ 166	\$ 169
18.	Owner one-family households without additional persons (36).....	-	60	190	245	140	185
19.	Average major payments for owners (monthly).....	\$ -	\$ 314	\$ 201	\$ 304	\$ 228	\$ 261
20.	Owner's major payments >= 30% of household income (37).....	-	15	15	55	15	40
1985 INCOME CHARACTERISTICS							
Total income (38)							
by sex and income group							
22.	Males 15 years and over with income.....	120	125	415	405	245	330
23.	Under \$1,000 (39).....	-	10	20	25	-	15
24.	\$ 1,000 - \$ 2,999.....	-	-	35	15	20	40
25.	3,000 - 4,999.....	-	5	15	40	20	50
26.	5,000 - 6,999.....	-	20	55	25	15	35
27.	7,000 - 9,999.....	5	25	65	40	50	35
28.	10,000 - 14,999.....	-	35	85	30	30	35
29.	15,000 - 19,999.....	10	15	55	30	40	30
30.	20,000 - 24,999.....	20	-	40	75	10	30
31.	25,000 - 29,999.....	20	5	10	40	30	25
32.	30,000 - 34,999.....	50	10	25	40	10	15
33.	35,000 and over.....	10	-	5	50	10	25
34.	Average income.....	\$ 27,794	\$ 12,700	\$ 12,330	\$ 19,028	\$ 14,718	\$ 14,352
35.	Median income.....	\$ 30,266	\$ 11,299	\$ 11,277	\$ 18,499	\$ 13,032	\$ 8,791
36.	Standard error of average income.....	\$ 1,594	\$ 1,569	\$ 874	\$ 1,433	\$ 1,352	\$ 1,608
37.	Females 15 years and over with income.....	50	80	340	295	195	180
38.	Under \$1,000 (39).....	-	-	30	15	15	35
39.	\$ 1,000 - \$ 2,999.....	-	5	20	25	25	15
40.	3,000 - 4,999.....	-	15	40	10	50	10
41.	5,000 - 6,999.....	10	15	80	55	20	40
42.	7,000 - 9,999.....	-	30	105	55	25	60
43.	10,000 - 14,999.....	10	-	25	40	25	-
44.	15,000 - 19,999.....	5	5	15	45	-	10
45.	20,000 - 24,999.....	10	-	10	20	5	-
46.	25,000 - 29,999.....	5	5	-	5	5	-
47.	30,000 - 34,999.....	-	-	10	10	15	-
48.	35,000 and over.....	5	-	10	5	-	-
49.	Average income.....	\$ 17,816	\$ 7,904	\$ 8,725	\$ 11,486	\$ 8,067	\$ 5,692
50.	Median income.....	\$ 17,299	\$ 7,221	\$ 7,062	\$ 8,363	\$ 5,193	\$ 6,345
51.	Standard error of average income.....	\$ 2,661	\$ 1,220	\$ 850	\$ 1,117	\$ 1,217	\$ 594

See note(s) and footnote(s) on foldout at end of publication.

Certaines caractéristiques des divisions de recensement et subdivisions de recensement,
recensement de 1986 - données-échantillon (20%)

Saint-Hilarion, P	Saint-Joseph-de-la-Rive, VL	Saint-Louis-de-l'Isle-aux-Coudres, P	Saint-Urbain, P	Châteauguay CD/DR	Châteauguay, V	Caractéristiques	N°
CARACTÉRISTIQUES DU LOGEMENT							
340	100	130	510	20,285	12,370	Nombre total de logements privés occupés.....	1.
6.1	7.0	6.8	6.3	6.1	6.1	Nombre moyen de pièces par logement.....	2.
\$ 38,485	\$ 45,254	\$ 51,198	\$ 41,376	\$ 61,264	\$ 59,506	Valeur moyenne du logement (30).....	3.
selon la période de construction							
145	60	10	155	3,090	765	Avant 1946.....	4.
70	15	45	180	3,865	2,625	1946 - 1960.....	5.
10	5	15	55	5,750	4,525	1961 - 1970.....	6.
80	15	50	85	5,475	3,340	1971 - 1980.....	7.
40	-	5	35	2,010	1,115	1981 - 1985 (11).....	8.
Logements avec chauffage central (31)							
285	80	110	420	18,375	12,010	Total.....	9.
Logements selon le principal combustible utilisé pour le chauffage							
-	-	-	5	160	115	Gaz (32).....	10.
205	80	100	350	12,845	7,765	Électricité (33).....	11.
30	5	15	20	6,280	4,190	Huile (mazout) (34).....	12.
110	10	15	130	1,000	305	Autres combustibles (35).....	13.
CARACTÉRISTIQUES DU MÉNAGE							
340	95	130	515	20,285	12,370	Nombre total de ménages privés.....	14.
0.6	0.4	0.6	0.5	0.5	0.5	Nombre moyen de personnes par pièce.....	15.
Ménages unifamiliaux locataires sans autres personnes (36)							
15	10	20	90	2,520	1,485	personnes (36).....	16.
\$ 268	\$ 182	\$ 204	\$ 281	\$ 390	\$ 444	Loyer brut moyen (mensuel).....	17.
5	-	5	45	690	435	Loyer brut >= 30% du revenu du ménage (37).....	18.
Ménages unifamiliaux propriétaires sans autres personnes (36)							
185	35	80	290	12,765	8,105	Principales dépenses moyennes de propriété (mensuelles).....	19.
\$ 380	\$ 243	\$ 461	\$ 218	\$ 465	\$ 503	Principales dépenses de propriété >= 30% du revenu du ménage (37).....	20.
35	-	5	30	1,255	800		21.
CARACTÉRISTIQUES DU REVENU - 1985							
Revenu total (38)							
selon le sexe et la tranche de revenu							
455	XXX	165	575	21,775	13,385	Hommes de 15 ans et plus ayant un revenu.....	22.
20		-	55	600	350	Moins de \$1,000 (39).....	23.
30		20	55	1,020	615	\$ 1,000 - \$ 2,999.....	24.
50		10	25	870	495	3,000 - 4,999.....	25.
60		10	50	1,010	560	5,000 - 6,999.....	26.
55		20	70	1,490	765	7,000 - 9,999.....	27.
60		15	80	2,315	1,170	10,000 - 14,999.....	28.
80		20	75	2,405	1,365	15,000 - 19,999.....	29.
40		30	75	2,655	1,620	20,000 - 24,999.....	30.
20		15	35	2,375	1,600	25,000 - 29,999.....	31.
15		25	20	2,350	1,585	30,000 - 34,999.....	32.
20		15	35	4,690	3,260	35,000 et plus.....	33.
\$ 13,078		\$ 18,322	\$ 13,849	\$ 23,460	\$ 24,527	Revenu moyen.....	34.
\$ 10,268		\$ 18,499	\$ 10,767	\$ 21,841	\$ 24,139	Revenu médian.....	35.
\$ 1,101		\$ 1,819	\$ 955	\$ 255	\$ 278	Erreur type du revenu moyen.....	36.
Femmes de 15 ans et plus ayant un revenu.....							37.
285		190	390	17,855	11,050	Moins de \$1,000 (39).....	38.
10		10	55	1,290	830	\$ 1,000 - \$ 2,999.....	39.
35		25	10	1,715	1,035	3,000 - 4,999.....	40.
45		15	75	1,645	925	5,000 - 6,999.....	41.
55		80	55	1,755	1,100	7,000 - 9,999.....	42.
70		50	75	2,770	1,605	10,000 - 14,999.....	43.
35		30	45	2,845	1,775	15,000 - 19,999.....	44.
15		-	30	2,405	1,495	20,000 - 24,999.....	45.
-		-	20	1,500	1,050	25,000 - 29,999.....	46.
-		-	10	940	615	30,000 - 34,999.....	47.
5		-	-	465	265	35,000 et plus.....	48.
-		-	10	535	360	Revenu moyen.....	49.
\$ 7,184		\$ 6,657	\$ 9,161	\$ 12,214	\$ 12,337	Revenu médian.....	50.
\$ 6,568		\$ 6,478	\$ 7,013	\$ 9,639	\$ 10,069	Erreur type du revenu moyen.....	51.
\$ 611		\$ 503	\$ 853	\$ 202	\$ 192		

Voir note et renvoi(s) sur l'encart à la fin de la publication.

Selected Characteristics for Census Divisions and Census Subdivisions, 1986 Census - 20% Sample Data

No.	Characteristics	Charlevoix- Ouest, partie Mont-Apica, UNO	La Baleine, SD	Les Éboulements, SD	Rivière-du- Gouffre, SD	Saint-Bernard- de-l'Île-aux- Coudres, SD	Saint- François- Xavier-de-la- Petite- Rivière, P
1985 INCOME CHARACTERISTICS (concluded)							
by composition of total income (40)							
1.	Total.....	100.0%	100.0%	100.0%	100.0%	100.0%	100.0%
2.	Employment income.....	93.9%	82.8%	55.7%	82.7%	70.1%	69.5%
3.	Government transfer payments.....	5.6%	34.4%	35.6%	11.7%	26.8%	28.1%
4.	Other income.....	0.5%	2.8%	8.7%	5.6%	3.1%	2.4%
Employment income (41)							
by sex and work activity in 1985							
Males							
5.	Worked full year, full time (42).....	105	30	85	155	30	50
6.	Average employment income.....	\$ 28,940	\$ 14,063	\$ 15,256	\$ 26,260	\$ 24,565	\$ 26,373
7.	Standard error of average employment income.....	\$ 1,256	\$ 4,891	\$ 2,009	\$ 2,543	\$ 3,228	\$ 3,020
8.	Worked part year or part time (43).....	15	70	190	180	160	155
9.	Average employment income.....	\$ 22,125	\$ 8,875	\$ 7,995	\$ 13,968	\$ 11,881	\$ 13,733
10.	Standard error of average employment income.....	\$ 5,639	\$ 1,692	\$ 1,331	\$ 1,585	\$ 1,537	\$ 2,540
Females							
11.	Worked full year, full time (42).....	25	5	45	45	40	15
12.	Average employment income.....	\$ 22,299	\$ 26,400	\$ 21,777	\$ 24,641	\$ 18,556	\$ 11,714
13.	Standard error of average employment income.....	\$ 3,348	\$ -	\$ 3,025	\$ 3,517	\$ 3,663	\$ 2,168
14.	Worked part year or part time (43).....	25	50	115	160	65	75
15.	Average employment income.....	\$ 8,718	\$ 3,849	\$ 5,735	\$ 9,326	\$ 2,616	\$ 3,726
16.	Standard error of average employment income.....	\$ 2,463	\$ 728	\$ 1,228	\$ 1,154	\$ 319	\$ 892
17.	Family income - All census families.....	80	70	290	330	185	240
18.	Under \$5,000.....	-	-	15	25	10	25
19.	\$ 5,000 - \$ 9,999.....	-	10	25	20	15	40
20.	10,000 - 14,999.....	-	-	70	25	45	45
21.	15,000 - 19,999.....	-	10	35	20	15	20
22.	20,000 - 24,999.....	5	20	40	30	30	20
23.	25,000 - 29,999.....	5	5	25	70	10	45
24.	30,000 - 34,999.....	40	5	20	25	20	15
25.	35,000 - 39,999.....	20	10	15	35	15	15
26.	40,000 - 49,999.....	5	10	10	35	15	10
27.	50,000 and over.....	5	-	30	45	10	15
28.	Average income.....	\$ 34,935	\$ 25,187	\$ 23,873	\$ 30,063	\$ 23,304	\$ 21,629
29.	Median income.....	\$ 33,449	\$ 21,785	\$ 20,166	\$ 28,082	\$ 20,535	\$ 18,124
30.	Standard error of average income.....	\$ 1,451	\$ 2,620	\$ 1,764	\$ 2,029	\$ 2,056	\$ 2,115
Incidence of low income (37)							
31.	All economic families.....	85	75	295	340	185	250
32.	Low income economic families.....	-	10	65	70	30	105
33.	Incidence of low income (44).....	-	9.0%	21.8%	20.3%	16.4%	41.6%
34.	All unattached individuals.....	15	35	105	75	30	10
35.	Low income unattached individuals.....	-	25	55	30	10	5
36.	Incidence of low income (44).....	-	60.5%	49.9%	41.2%	35.5%	60.7%
37.	Total population in private households.....	295	275	1,065	1,215	670	930
38.	Persons in low income family units.....	-	35	300	240	100	330
39.	Incidence of low income (44).....	-	12.4%	28.1%	20.1%	14.4%	35.6%
40.	Household income - All private households.....	105	105	360	370	210	260
41.	Under \$5,000.....	-	-	20	40	20	20
42.	\$ 5,000 - \$ 9,999.....	-	30	55	25	15	55
43.	10,000 - 14,999.....	-	5	65	30	35	25
44.	15,000 - 19,999.....	-	15	50	20	15	30
45.	20,000 - 24,999.....	10	20	30	25	20	25
46.	25,000 - 29,999.....	10	5	30	70	30	40
47.	30,000 - 34,999.....	45	5	25	30	45	5
48.	35,000 - 39,999.....	30	5	20	40	15	30
49.	40,000 - 49,999.....	5	15	20	40	15	10
50.	50,000 and over.....	5	-	40	45	10	10
51.	Average income.....	\$ 34,489	\$ 21,269	\$ 24,173	\$ 29,495	\$ 24,472	\$ 22,084
52.	Median income.....	\$ 33,399	\$ 20,124	\$ 18,832	\$ 28,299	\$ 25,277	\$ 19,416
53.	Standard error of average income.....	\$ 1,257	\$ 2,383	\$ 2,035	\$ 1,993	\$ 1,918	\$ 2,039

See note(s) and footnote(s) on foldout at end of publication.

Certaines caractéristiques des divisions de recensement et subdivisions de recensement, recensement de 1986 - données-échantillon (20%)

Saint-Hilarion, P	Saint-Joseph-de-la-Rive, VL	Saint-Louis-de-l'Isle-aux-Coudres, P	Saint-Urbain, P	Châteauguay	Châteauguay, V	Caractéristiques	N°
				CD/DR			
CARACTÉRISTIQUES DU REVENU - 1985 (fin)							
selon la composition du revenu total (40)							
100.0%	XXX	100.0%	100.0%	100.0%	100.0%	Total.....	1.
62.3%		68.3%	66.4%	82.3%	83.9%	Revenu d'emploi.....	2.
35.8%		28.6%	27.8%	10.3%	9.3%	Transferts gouvernementaux.....	3.
1.9%		3.1%	5.8%	7.3%	6.9%	Autres revenus.....	4.
Revenu d'emploi (41)							
selon le sexe et le travail en 1985							
Hommes							
				11,680	7,465	Travaillé toute l'année à plein temps (42).....	5.
\$ 105		\$ 30	\$ 140	\$ 28,767	\$ 29,583	Revenu moyen d'emploi.....	6.
\$ 18,460		\$ 21,483	\$ 18,460	\$ 351	\$ 305	Erreur type du revenu moyen d'emploi.....	7.
\$ 3,778		\$ 2,886	\$ 1,857			Travaillé une partie de l'année ou à temps partiel (43).....	8.
				6,410	3,860	Revenu moyen d'emploi.....	9.
\$ 205		\$ 110	\$ 205	\$ 15,166	\$ 15,728	Erreur type du revenu moyen d'emploi.....	10.
\$ 9,475		\$ 14,431	\$ 13,254	\$ 357	\$ 461		
\$ 1,018		\$ 2,162	\$ 1,275			Femmes	
				5,395	3,530	Travaillé toute l'année à plein temps (42).....	11.
\$ 65		\$ 5	\$ 60	\$ 19,797	\$ 19,437	Revenu moyen d'emploi.....	12.
\$ 13,501		\$ 11,673	\$ 20,843	\$ 505	\$ 293	Erreur type du revenu moyen d'emploi.....	13.
\$ 1,466		\$ -	\$ 2,633			Travaillé une partie de l'année ou à temps partiel (43).....	14.
				6,630	4,255	Revenu moyen d'emploi.....	15.
\$ 90		\$ 155	\$ 140	\$ 8,299	\$ 8,425	Erreur type du revenu moyen d'emploi.....	16.
\$ 2,625		\$ 3,829	\$ 7,712	\$ 191	\$ 245		
\$ 488		\$ 354	\$ 1,269			Revenu de la famille -	
				17,300	10,720	Toutes les familles de recensement.....	17.
305		125	440			Moins de \$5,000.....	18.
25		5	45	495	255	\$ 5,000 - \$ 9,999.....	19.
25		-	20	670	370	10,000 - 14,999.....	20.
35		15	80	1,000	540	15,000 - 19,999.....	21.
50		5	70	1,300	675	20,000 - 24,999.....	22.
60		30	60	1,440	730	25,000 - 29,999.....	23.
35		10	40	1,600	920	30,000 - 34,999.....	24.
30		10	40	1,960	1,215	35,000 - 39,999.....	25.
20		25	25	1,830	1,195	40,000 - 49,999.....	26.
20		10	20	3,080	2,115	50,000 et plus.....	27.
20		20	35	3,925	2,705	Revenu moyen.....	28.
\$ 23,022		\$ 31,041	\$ 23,926	\$ 37,915	\$ 39,338	Revenu médian.....	29.
\$ 20,660		\$ 30,221	\$ 19,845	\$ 35,447	\$ 37,528	Erreur type du revenu moyen.....	30.
\$ 1,730		\$ 2,580	\$ 1,716	\$ 454	\$ 406	Fréquence des unités à faible revenu (37)	
				17,530	10,840	Toutes les familles économiques.....	31.
290		130	435	1,790	1,010	Familles économiques à faible revenu.....	32.
55		5	120	10,2%	9,4%	Fréquence des unités à faible revenu (44).....	33.
18.0%		3.2%	27.4%	3,430	1,950	Toutes les personnes seules.....	34.
85		-	115	1,440	810	Personnes seules à faible revenu.....	35.
55		-	105	41.9%	41.7%	Fréquence des unités à faible revenu (44).....	36.
67.5%		-	90.3%	60,915	37,490	Population totale dans les ménages privés.....	37.
1,170		525	1,610			Personnes dans les unités familiales à faible revenu.....	38.
235		10	560	7,125	3,880	Fréquence des unités à faible revenu (44).....	39.
20.3%		2.0%	34.8%	11.7%	10.3%	Revenu des ménages - Tous les ménages privés....	40.
340		130	510	745	380	Moins de \$5,000.....	41.
30		5	65	1,445	720	\$ 5,000 - \$ 9,999.....	42.
40		-	55	1,350	760	10,000 - 14,999.....	43.
25		15	80	1,540	770	15,000 - 19,999.....	44.
45		-	70	1,675	895	20,000 - 24,999.....	45.
60		30	55	1,820	995	25,000 - 29,999.....	46.
45		10	55	2,180	1,340	30,000 - 34,999.....	47.
40		10	40	1,855	1,255	35,000 - 39,999.....	48.
10		30	30	3,285	2,250	40,000 - 49,999.....	49.
30		20	20	4,380	3,000	50,000 et plus.....	50.
15		20	40			Revenu moyen.....	51.
\$ 23,824		\$ 33,361	\$ 23,092	\$ 35,999	\$ 37,753	Revenu médian.....	52.
\$ 21,082		\$ 36,323	\$ 19,213	\$ 33,650	\$ 36,208	Erreur type du revenu moyen.....	53.
\$ 1,752		\$ 2,548	\$ 1,612	\$ 410	\$ 391		

Voir nota et renvois (s) sur l'encart à la fin de la publication.

Selected Characteristics for Census Divisions and Census Subdivisions, 1986 Census - 20% Sample Data

No.	Characteristics	Howick, VL	Léry, V	Mercier, V	Ormstown, VL	Saint-Chrysostome, VL	Saint-Jean-Chrysostome, P
POPULATION CHARACTERISTICS							
1.	Total population (including institutional residents).....	620	2,315	7,260	1,620	890	1,550
2.	Total population (non-institutional) (1).....	615	2,260	7,285	1,475	905	1,640
by home language							
3.	Single responses.....	550	2,185	7,050	1,410	865	1,620
4.	English.....	195	350	445	485	5	115
5.	French.....	350	1,835	6,520	925	855	1,495
6.	Non-official languages.....	-	-	85	-	-	10.
7.	Italian.....	-	-	-	-	-	-
8.	Greek.....	-	-	-	-	-	-
9.	Spanish.....	-	-	80	-	-	-
10.	Portuguese.....	-	-	-	-	-	-
11.	Chinese.....	-	-	-	-	-	-
12.	Other languages.....	-	-	-	5	-	15
13.	Multiple responses.....	65	70	240	65	40	10
by official language							
14.	English only.....	125	125	205	255	-	45
15.	French only.....	180	1,075	4,185	510	640	1,220
16.	Both English and French.....	310	1,060	2,900	710	265	375
17.	Neither English nor French.....	-	-	-	-	-	-
by ethnic origin							
18.	Single origins.....	460	2,070	6,885	1,260	885	1,570
19.	British (2).....	120	190	185	340	100	55
20.	French (3).....	325	1,840	6,405	890	770	1,490
21.	Italian.....	10	10	30	-	5	-
22.	Jewish.....	-	-	-	5	-	-
23.	Aboriginal peoples.....	-	-	-	-	10	-
24.	Greek.....	-	-	5	-	-	-
25.	Black.....	-	-	35	-	-	-
26.	Other single origins.....	5	25	200	25	-	25
27.	Multiple origins (4).....	150	190	420	215	20	70
by citizenship							
28.	Canadian citizenship (5).....	615	2,245	7,275	1,455	905	1,635
29.	Citizenship other than Canadian (6).....	-	10	10	20	-	5
by place of birth							
30.	Non-immigrant population (7).....	615	2,175	7,080	1,420	905	1,585
31.	Born in province of residence.....	575	2,060	6,910	1,305	890	1,555
32.	Immigrant population.....	-	80	205	50	-	45
33.	United States of America.....	-	20	10	20	-	5
34.	Other Americas (8).....	-	-	55	-	-	-
35.	United Kingdom.....	-	15	30	25	-	5
36.	Other Europe (9).....	-	45	90	5	-	35
37.	Africa.....	-	-	20	-	-	-
38.	Asia.....	-	-	5	-	-	-
39.	Other (10).....	-	-	-	-	-	-
40.	Total immigrant population.....	-	80	205	55	-	45
by period of immigration							
41.	Before 1946.....	-	20	15	15	-	-
42.	1946 - 1966.....	-	40	95	15	-	10
43.	1967 - 1977.....	-	25	75	20	-	35
44.	1978 - 1982.....	-	-	15	-	-	-
45.	1983 - 1986 (11).....	-	-	5	-	-	-
by age at immigration							
46.	0 - 4 years.....	-	10	35	20	-	5
47.	5 - 19 years.....	-	15	65	15	-	5
48.	20 years and over.....	-	60	105	15	-	35
49.	Total population 5 years and over.....	575	2,120	6,635	1,380	860	1,505
by mobility status							
50.	Non-movers.....	350	1,340	4,320	895	590	1,175
51.	Movers.....	220	780	2,320	490	270	330
52.	Non-migrants (12).....	115	285	765	330	145	175
53.	Migrants (13).....	110	500	1,555	155	120	155
54.	From same census division.....	35	145	420	30	-	60
55.	From same province.....	55	315	1,120	115	110	90
56.	From different province.....	15	30	-	5	10	-
57.	From outside Canada.....	-	5	10	5	-	-

See note(s) and footnote(s) on foldout at end of publication.

Certaines caractéristiques des divisions de recensement et subdivisions de recensement,
recensement de 1986 - données-échantillon (20%)

Saint- Malachie- d'Ormstown, P	Saint-Paul-de- Châteauguay, SD	Saint-Urbain- Premier, P	Sainte- Clothilde-de- Châteauguay, P	Sainte- Martina, P	Très-Saint- Sacrement, P	Caractéristiques	N°
CARACTÉRISTIQUES DE LA POPULATION							
2,040	1,295	1,150	1,440	2,190	1,360	Population totale (y compris les pensionnaires d'institution).....	1.
2,090	1,285	1,100	1,335	2,195	1,425	Population totale (sauf les pensionnaires d'institution) (1).....	2.
selon la langue parlée à la maison							
1,930	1,255	1,095	1,305	2,125	1,390	Réponses uniques.....	3.
860	45	105	90	30	715	Anglais.....	4.
1,050	1,210	985	1,215	2,085	660	Français.....	5.
20	-	-	-	15	10	Langues non officielles.....	6.
10	-	-	-	-	15	Italien.....	7.
-	-	-	-	15	-	Grec.....	8.
5	-	-	-	-	-	Espagnol.....	9.
-	-	-	-	-	-	Portugais.....	10.
-	-	-	-	-	-	Chinois.....	11.
5	-	-	-	-	-	Autres langues.....	12.
160	30	5	30	55	30	Réponses multiples.....	13.
selon la langue officielle							
495	15	20	45	10	440	Anglais seulement.....	14.
685	930	725	1,035	1,470	510	Français seulement.....	15.
905	340	355	255	710	460	Anglais et français.....	16.
-	-	-	-	-	10	Ni l'anglais ni le français.....	17.
selon l'origine ethnique							
1,685	1,235	970	1,280	2,160	1,115	Origines uniques.....	18.
485	55	5	60	30	400	Britannique (2).....	19.
1,105	1,170	945	1,190	2,110	690	Français (3).....	20.
10	-	-	-	-	15	Italien.....	21.
10	-	-	-	-	-	Juif.....	22.
10	-	5	-	-	-	Autochtones.....	23.
-	-	5	-	25	-	Grec.....	24.
-	-	-	10	-	-	Noir.....	25.
60	10	10	30	-	10	Autres origines uniques.....	26.
405	55	130	55	35	310	Origines multiples (4).....	27.
selon la citoyenneté							
2,055	1,285	1,100	1,320	2,175	1,410	Citoyenneté canadienne (5).....	28.
35	5	-	15	15	10	Citoyenneté autre que canadienne (6).....	29.
selon le lieu de naissance							
2,005	1,255	1,065	1,295	2,175	1,385	Population non immigrante (7).....	30.
1,910	1,225	1,055	1,290	2,140	1,310	Née dans la province de résidence.....	31.
80	30	35	40	15	40	Population immigrante.....	32.
5	5	-	10	5	5	États-Unis d'Amérique.....	33.
-	-	-	5	-	-	Autres Amériques (8).....	34.
5	-	-	-	-	15	Royaume-Uni.....	35.
65	10	35	20	10	15	Autres Europe (9).....	36.
-	5	-	5	-	-	Afrique.....	37.
5	5	-	-	-	-	Asie.....	38.
-	5	-	-	-	-	Autres (10).....	39.
85	30	35	35	15	40	Population immigrante totale.....	40.
selon la période d'immigration							
55	30	10	20	-	10	Avant 1945.....	41.
-	-	-	-	-	25	1945 - 1966.....	42.
5	5	15	5	5	5	1967 - 1977.....	43.
25	-	10	-	5	5	1978 - 1982.....	44.
-	-	-	5	5	-	1983 - 1986 (11).....	45.
selon l'âge à l'immigration							
10	15	-	-	-	10	0 - 4 ans.....	46.
-	15	10	-	5	5	5 - 19 ans.....	47.
65	-	30	40	5	25	20 ans et plus.....	48.
1,910	1,190	1,030	1,225	2,040	1,295	Population totale de 5 ans et plus.....	49.
selon la mobilité							
1,470	870	735	895	1,425	900	Personnes n'ayant pas déménagé.....	50.
445	315	290	330	610	395	Personnes ayant déménagé.....	51.
285	145	120	145	285	75	Non-migrants (12).....	52.
160	175	170	185	330	320	Migrants (13).....	53.
30	60	45	35	125	160	De la même division de recensement.....	54.
115	110	95	140	195	150	De la même province.....	55.
15	5	-	-	-	15	D'une province différente.....	56.
-	-	35	5	5	-	De l'extérieur du Canada.....	57.

Voir note et renvoi(s) sur l'encart à la fin de la publication.

Selected Characteristics for Census Divisions and Census Subdivisions, 1986 Census - 20% Sample Data

No.	Characteristics	Howick, VL	Léry, V	Mercier, V	Ormstown, VL	Saint-Chrysostome, VL	Saint-Jean-Chrysostome, P
POPULATION CHARACTERISTICS (continued)							
1.	Total population 15 years and over.....	435	1,795	5,385	1,235	765	1,180
by highest level of schooling							
2.	Less than Grade 9(14).....	115	425	1,055	330	305	385
3.	Grades 9-13 - Without secondary certificate...	125	350	1,025	345	280	280
4.	- With secondary certificate.....	95	235	1,145	205	70	225
5.	Trades certificate or diploma.....	-	65	320	40	20	35
Other non-university education only(15)							
6.	- Without certificate.....	5	150	490	60	10	60
7.	- With certificate(16).....	60	245	810	135	70	130
8.	University(17) - Without degree.....	15	150	255	65	10	25
9.	- With degree.....	20	170	300	55	-	45
by sex and major field of study							
10.	Males with postsecondary(18) qualifications... Educational, recreational and counselling services.....	40	310	900	135	75	105
11.	-	-	10	55	10	-	10
12.	Fine and applied arts.....	-	15	10	5	-	5
13.	Humanities and related fields.....	10	20	30	5	5	10
14.	Social sciences and related fields.....	-	45	35	-	15	-
15.	Commerce, management and business admin.	10	35	135	30	10	5
16.	Agricultural and biological sciences/technologies.....	-	10	40	10	-	10
17.	Engineering and applied sciences.....	-	30	25	-	-	-
18.	Engineering and applied science technologies and trades.....	25	110	510	55	45	60
19.	Health professions, sciences and tech.	-	5	15	20	-	-
20.	Mathematics and physical sciences.....	-	25	40	-	-	-
21.	All other (19).....	-	-	-	-	-	-
22.	Females with postsecondary(18) qualifications. Educational, recreational and counselling services.....	45	290	730	140	30	130
23.	-	10	30	100	20	10	70
24.	Fine and applied arts.....	10	35	90	15	-	15
25.	Humanities and related fields.....	-	45	35	5	-	5
26.	Social sciences and related fields.....	5	30	20	-	-	-
27.	Commerce, management and business admin.	15	70	345	40	15	20
28.	Agricultural and biological sciences/technologies.....	-	10	25	5	-	10
29.	Engineering and applied sciences.....	-	-	-	-	-	-
30.	Engineering and applied science technologies and trades.....	-	5	30	10	-	-
31.	Health professions, sciences and tech.	10	55	80	35	5	10
32.	Mathematics and physical sciences.....	-	5	-	10	-	-
33.	All other (19).....	-	5	10	-	-	-
by labour force activity							
34.	Males - 15 years and over.....	190	870	2,675	565	400	585
35.	In the labour force.....	120	590	2,215	385	265	425
36.	Employed.....	105	605	2,090	350	250	390
37.	Unemployed.....	10	85	120	35	25	40
38.	Participation rate.....	63.2	79.3	82.8	68.1	65.3	72.6
39.	Married (excludes separated).....	66.7	85.8	87.5	72.2	73.8	80.2
40.	Unemployment rate.....	8.3	12.3	5.4	9.1	9.4	9.4
41.	Females - 15 years and over.....	245	930	2,715	665	370	595
42.	In the labour force.....	100	550	1,470	275	140	320
43.	Employed.....	95	460	1,285	250	125	285
44.	Unemployed.....	5	90	185	20	15	30
45.	Participation rate.....	40.8	59.1	54.1	41.4	37.8	53.8
46.	Married (excludes separated).....	42.9	60.0	52.2	48.7	45.2	53.2
47.	Unemployment rate.....	5.0	16.4	12.6	7.3	10.7	9.4
48.	Both sexes - Participation rate.....	50.6	68.9	68.4	53.4	53.6	63.4
49.	15-24 years.....	75.0	66.2	71.3	48.8	54.5	60.7
50.	25 years and over.....	46.1	69.4	67.8	53.7	53.2	63.3
51.	Married (excludes separated).....	51.8	73.1	70.0	60.5	59.5	66.3
52.	Unemployment rate.....	9.1	14.1	8.3	7.6	9.8	9.4
53.	15-24 years.....	-	25.5	22.0	9.5	12.5	14.7
54.	25 years and over.....	8.6	11.5	4.5	8.2	6.9	8.8

See note(s) and footnote(s) on foldout at end of publication.

Certaines caractéristiques des divisions de recensement et subdivisions de recensement,
recensement de 1986 - données-échantillon (20%)

Saint-Malachie-d'Ormstown, P	Saint-Paul-de-Châteauguay, SD	Saint-Urbain-Premier, P	Sainte-Clothilde-de-Châteauguay, P	Sainte-Martine, P	Très-Saint-Sacrement, P	Caractéristiques	N°
						CARACTÉRISTIQUES DE LA POPULATION (suite)	
1,605	1,020	870	1,005	1,685	1,085	Population totale de 15 ans et plus.....	1.
470	265	270	385	455	245	selon le plus haut niveau de scolarité atteint N'ayant pas atteint la 9e année(14).....	2.
425	195	190	295	300	255	Se-13e année - Sans certificat d'études secondaires.....	3.
165	210	125	135	310	215	- Avec certificat d'études secondaires.....	4.
45	25	40	35	70	5	Certificat ou diplôme d'une école de métiers. Autres études non universitaires seulement (15).....	5.
95	90	70	40	105	85	- Sans certificat.....	6.
220	145	120	130	225	130	- Avec certificat (16).....	7.
125	55	30	5	110	90	Études universitaires (17) - Sans grade.....	8.
65	25	25	20	105	55	- Avec grade.....	9.
						selon le sexe et le principal domaine d'études	
						Hommes ayant terminé des études postsecondaires (18).....	10.
190	135	100	75	255	130	Enseignement, loisirs et orientation.....	11.
5	15	10	-	15	-	Beaux-arts et arts appliqués.....	12.
10	-	-	-	5	5	Lettres, sciences humaines et disciplines connexes.....	13.
10	-	-	-	-	-	Sciences sociales et disciplines connexes.....	14.
15	10	5	-	5	5	Commerce, gestion et admin. des affaires.....	15.
15	25	5	20	50	5	Sciences et techniques agricoles et biologiques.....	16.
45	5	10	20	5	40	Génie et sciences appliquées.....	17.
10	5	10	10	5	10	Techniques et métiers du génie et des sciences appliquées.....	18.
85	70	60	25	140	55	Professions, sciences et techn. de la santé.....	19.
5	-	5	-	15	5	Mathématiques et sciences physiques.....	20.
-	5	-	-	5	5	Autres disciplines (19).....	21.
-	-	-	-	-	-	Femmes ayant terminé des études postsecondaires (18).....	22.
220	115	120	115	250	125	Enseignement, loisirs et orientation.....	23.
30	25	20	20	60	15	Beaux-arts et arts appliqués.....	24.
25	20	-	5	15	5	Lettres, sciences humaines et disciplines connexes.....	25.
-	-	-	-	15	5	Sciences sociales et disciplines connexes.....	26.
10	-	15	5	20	10	Commerce, gestion et admin. des affaires.....	27.
55	55	55	60	90	45	Sciences et techniques agricoles et biologiques.....	28.
15	-	5	-	-	5	Génie et sciences appliquées.....	29.
-	-	-	5	-	10	Techniques et métiers du génie et des sciences appliquées.....	30.
5	-	-	5	-	-	Professions, sciences et techn. de la santé.....	31.
70	10	25	10	35	30	Mathématiques et sciences physiques.....	32.
5	5	-	-	5	-	Autres disciplines (19).....	33.
-	-	-	-	-	-	selon l'activité	
820	560	460	525	800	575	Hommes - 15 ans et plus.....	34.
580	440	350	415	595	435	Faisant partie de la population active.....	35.
535	425	330	365	535	420	Occupés.....	36.
45	15	15	55	60	10	En chômage.....	37.
70.7	78.6	76.1	79.0	74.4	75.7	Taux d'activité.....	38.
79.4	91.9	79.0	84.1	80.0	81.3	Mariés (ne comprend pas les séparés).....	39.
7.8	3.4	4.3	13.3	10.1	2.3	Taux de chômage.....	40.
785	465	410	480	885	510	Femmes - 15 ans et plus.....	41.
375	255	215	245	405	210	Faisant partie de la population active.....	42.
315	220	195	165	340	190	Occupées.....	43.
60	40	25	80	65	25	En chômage.....	44.
47.8	54.8	52.4	51.0	45.8	41.2	Taux d'activité.....	45.
57.0	62.3	55.7	53.1	48.2	44.4	Mariées (ne comprend pas les séparés).....	46.
16.0	15.7	11.6	32.7	16.0	11.9	Taux de chômage.....	47.
59.8	68.1	64.4	65.7	59.6	59.9	Les deux sexes - Taux d'activité.....	48.
58.5	55.8	40.6	81.8	68.3	62.5	15-24 ans.....	49.
60.7	72.4	69.2	63.5	57.8	59.5	25 ans et plus.....	50.
						Marié(e)s (ne comprend pas les séparé(e)s).....	51.
68.4	76.4	67.7	68.5	63.8	63.3	Taux de chômage.....	52.
10.9	7.9	7.1	19.7	12.4	6.2	15-24 ans.....	53.
12.8	20.7	-	25.9	22.0	20.0	25 ans et plus.....	54.
9.8	4.5	8.1	18.9	10.6	2.0		

Voir note et renvoi(s) sur l'encart à la fin de la publication.

Selected Characteristics for Census Divisions and Census Subdivisions, 1986 Census - 20% Sample Data

No.	Characteristics	Howick, VL	Léry, V	Mercier, V	Ormstown, VL	Saint-Chrysostome, VL	Saint-Jean-Chrysostome, P
POPULATION CHARACTERISTICS (concluded)							
1.	Total labour force 15 years and over.....	220	1,240	3,680	655	410	745
2.	Not applicable (20).....	5	50	90	15	15	15
by industry divisions (21)							
3.	All industries (22).....	215	1,185	3,590	645	395	735
4.	Primary industries (Divisions A, B, C and D).....	-	20	125	30	25	215
5.	Manufacturing industries (Division E).....	25	280	820	165	150	160
6.	Construction industries (Division F).....	20	90	220	40	30	30
7.	Transportation, storage, communication and other utility industries (Divisions G and H).....	10	110	475	40	30	45
8.	Trade industries (Divisions I and J).....	55	180	580	145	85	90
9.	Finance, insurance and real estate industries (Divisions K and L).....	10	65	270	15	-	20
10.	Government service industries (Division M).....	15	55	240	40	15	20
11.	Other service industries (Divisions N, O, P, Q and R).....	85	390	855	170	60	165
by sex and occupation major groups (21)							
12.	Males - All occupations (22).....	115	575	2,185	370	255	425
13.	Managerial, administrative and related occupations.....	10	80	255	40	15	55
14.	Teaching and related occupations.....	-	30	65	-	-	10
15.	Occupations in medicine and health.....	-	10	20	15	-	-
16.	Technological, social, religious, artistic and related occupations (23).....	10	80	115	15	-	15
17.	Clerical and related occupations.....	10	65	225	25	5	10
18.	Sales occupations.....	5	65	175	35	10	40
19.	Service occupations.....	-	75	225	20	15	15
20.	Primary occupations (24).....	10	15	65	15	15	105
21.	Processing occupations.....	20	40	145	35	35	30
22.	Machining, product fabricating, assembling and repairing occupations (25).....	15	85	380	70	45	50
23.	Construction trades occupations.....	15	75	220	50	35	30
24.	Transport equipment operating occupations.....	15	35	140	25	35	35
25.	Other (26).....	5	10	160	15	35	35
26.	Females - All occupations (22).....	100	510	1,405	270	140	310
27.	Managerial, administrative and related occupations.....	5	35	65	10	-	10
28.	Teaching and related occupations.....	5	30	60	10	5	50
29.	Occupations in medicine and health.....	10	50	90	20	5	15
30.	Technological, social, religious, artistic and related occupations (23).....	5	30	65	10	-	5
31.	Clerical and related occupations.....	40	180	580	125	10	80
32.	Sales occupations.....	10	50	105	10	25	15
33.	Service occupations.....	30	65	205	35	30	25
34.	Primary occupations (24).....	-	15	10	-	-	35
35.	Processing occupations.....	-	25	40	35	15	10
36.	Machining, product fabricating, assembling and repairing occupations (25).....	-	15	60	15	45	35
37.	Construction trades occupations.....	-	-	-	-	-	-
38.	Transport equipment operating occupations.....	-	15	5	-	-	5
39.	Other (26).....	-	20	35	5	10	30
by sex and class of worker							
40.	Males - All classes of worker (22) (27).....	115	675	2,185	375	260	425
41.	Paid workers (28).....	95	610	2,030	305	230	345
42.	Self-employed (29).....	20	65	150	65	25	80
43.	Females - All classes of worker (22) (27).....	105	515	1,405	270	140	310
44.	Paid workers (28).....	95	475	1,350	265	140	280
45.	Self-employed (29).....	10	35	20	-	-	5

See note(s) and footnote(s) on foldout at end of publication.

Certaines caractéristiques des divisions de recensement et subdivisions de recensement,
recensement de 1986 - données-échantillon (20%)

Saint- Malachie- d'Ormstown, P	Saint-Paul-de- Châteauguay, SD	Saint-Urbain- Premier, P	Sainte- Clothilde-de- Châteauguay, P	Sainte- Martine, P	Très-Saint- Sacrement, P	Caractéristiques	N°
CARACTÉRISTIQUES DE LA POPULATION (fin)							
960	695	560	660	1,000	650	Population active totale de 15 ans et plus.....	1.
40	10	10	15	25	10	Sans objet (20).....	2.
selon les divisions d'industries (21)							
920	685	550	645	980	640	Toutes les industries (22).....	3.
220	110	110	240	55	170	Industries primaires (divisions A, B, C et D).....	4.
190	135	160	125	295	135	Industries manufacturières (division E).....	5.
55	35	35	65	45	45	Industries de la construction (division F).....	6.
						Industries du transport, de l'entreposage, des communications et autres services publics (divisions G et H).....	7.
70	65	50	55	65	25	Industries du commerce (divisions I et J).....	8.
100	160	85	75	150	95	Industries des finances, des assurances et des agences immobilières (div. K et L).....	9.
15	30	20	15	50	10	Industries des services gouvernementaux (division N).....	10.
15	15	-	10	35	10	Autres industries de services (divisions M, O, P, Q et R).....	11.
260	125	85	65	280	155		
selon le sexe et les grands groupes de professions (21)							
565	430	345	410	580	430	Hommes - Toutes les professions (22).....	12.
40	30	30	40	30	60	Directeurs, gérants, administrateurs et personnel assimilé.....	13.
10	15	-	-	25	-	Enseignants et personnel assimilé.....	14.
10	-	5	-	10	5	Médecine et santé.....	15.
						Professions technologiques, sociales, religieuses, artistiques et personnel assimilé (23).....	16.
20	30	15	10	25	30	Employés de bureau et trav. assimilés.....	17.
20	35	-	25	25	20	Travailleurs spécialisés dans la vente.....	18.
40	35	25	10	60	30	Travailleurs spécialisés dans les services.....	19.
25	10	25	10	35	25	Travailleurs du secteur primaire (24).....	20.
145	55	60	105	30	120	Travailleurs des industries de transformation.....	21.
55	25	45	40	75	30	Usineurs, travailleurs spécialisés dans la fabrication, le montage et la réparation de produits (25).....	22.
60	85	50	65	135	25	Travailleurs du bâtiment.....	23.
45	25	25	50	50	25	Personnel d'exploitation des transports.....	24.
85	60	50	45	45	35	Autres (26).....	25.
10	20	15	25	25	15		
355	250	205	235	400	210	Femmes - Toutes les professions (22).....	26.
20	15	20	25	20	5	Directeurs, gérants, administrateurs et personnel assimilé.....	27.
35	10	15	20	35	15	Enseignants et personnel assimilé.....	28.
50	10	10	-	20	25	Médecine et santé.....	29.
						Professions technologiques, sociales, religieuses, artistiques et personnel assimilé (23).....	30.
5	5	5	-	30	25	Employés de bureau et trav. assimilés.....	31.
95	100	55	65	160	70	Travailleurs spécialisés dans la vente.....	32.
-	30	30	10	20	5	Travailleurs spécialisés dans les services.....	33.
30	20	15	10	50	25	Travailleurs du secteur primaire (24).....	34.
30	15	25	50	15	10	Travailleurs des industries de transformation.....	35.
55	15	-	-	20	25	Usineurs, travailleurs spécialisés dans la fabrication, le montage et la réparation de produits (25).....	36.
15	10	30	30	25	-	Travailleurs du bâtiment.....	37.
10	-	-	-	-	-	Personnel d'exploitation des transports.....	38.
5	5	-	-	-	-	Autres (26).....	39.
5	15	-	20	5	-		
selon le sexe et la catégorie de travailleurs							
Hommes - Toutes les catégories							
560	430	345	415	580	430	de travailleurs (22) (27).....	40.
445	365	270	345	500	315	Travailleurs rémunérés (28).....	41.
110	70	80	65	80	115	Travailleurs autonomes (29).....	42.
Femmes - Toutes les catégories							
355	250	205	235	400	205	de travailleuses (22) (27).....	43.
310	230	145	200	385	175	Travailleuses rémunérées (28).....	44.
15	-	25	15	15	10	Travailleuses autonomes (29).....	45.

Voir nota et renvoi(s) sur l'encart à la fin de la publication.

Selected Characteristics for Census Divisions and Census Subdivisions, 1986 Census - 20% Sample Data

No.	Characteristics	Howick, VL	Léry, V	Mercier, V	Ormstown, VL	Saint-Chrysostome, VL	Saint-Jean-Chrysostome, P
DWELLING CHARACTERISTICS							
1.	Total number of occupied private dwellings.....	240	790	2,290	590	340	480
2.	Average number of rooms per dwelling.....	5.5	6.4	5.9	5.6	5.0	6.1
3.	Average value of dwelling(30).....	\$ 52,321	\$ 86,973	\$ 70,130	\$ 59,596	\$ 45,538	\$ 51,326
by period of construction							
4.	Before 1946.....	130	285	200	250	165	165
5.	1946 - 1960.....	25	220	340	115	66	25
6.	1961 - 1970.....	30	115	415	105	35	75
7.	1971 - 1980.....	45	100	885	85	40	180
8.	1981 - 1985(11).....	10	75	450	40	30	45
9.	Dwellings with central heating(31) Total.....	225	750	2,235	560	295	420
Dwellings by principal heating fuel							
10.	Gas(32).....	-	10	10	5	5	-
11.	Electricity(33).....	135	530	1,780	360	235	275
12.	Oil(34).....	100	225	420	220	65	100
13.	Other fuels(35).....	10	25	80	5	30	105
HOUSEHOLD CHARACTERISTICS							
14.	Total number of private households.....	240	795	2,290	595	335	480
15.	Average number of persons per room.....	0.4	0.4	0.5	0.4	0.5	0.6
Tenant one-family households without additional persons(36)							
16.	Average gross rent (monthly).....	\$ 360	\$ 453	\$ 342	\$ 293	\$ 314	\$ 313
18.	Gross rent >= 30% of household income(37).....	15	25	30	25	35	20
Owner one-family households without additional persons(36)							
19.	Average major payments for owners (monthly)....	\$ 360	\$ 534	\$ 481	\$ 287	\$ 291	\$ 282
21.	Owner's major payments >= 30% of household income(37).....	20	75	140	10	25	30
1985 INCOME CHARACTERISTICS							
Total income(38)							
by sex and income group							
Males 15 years and over with income.....							
22.	Under \$1,000(39).....	180	800	2,535	535	350	535
23.	\$ 1,000 - \$ 2,999.....	-	35	45	20	5	10
24.	3,000 - 4,999.....	15	40	85	45	35	10
25.	5,000 - 6,999.....	10	5	90	15	15	50
26.	7,000 - 9,999.....	20	20	90	50	15	80
27.	10,000 - 14,999.....	20	50	105	70	45	50
28.	15,000 - 19,999.....	45	115	255	65	65	75
29.	20,000 - 24,999.....	25	100	290	95	55	70
30.	25,000 - 29,999.....	30	50	355	50	65	60
31.	30,000 - 34,999.....	-	100	310	45	30	40
32.	35,000 and over.....	5	85	285	30	-	45
33.	Average income.....	\$ 18,783	\$ 25,123	\$ 24,647	\$ 18,346	\$ 14,904	\$ 18,760
34.	Median income.....	\$ 14,499	\$ 22,874	\$ 23,221	\$ 15,347	\$ 12,999	\$ 16,159
35.	Standard error of average income.....	\$ 2,404	\$ 1,279	\$ 566	\$ 1,640	\$ 1,171	\$ 1,416
Females 15 years and over with income.....							
37.	Under \$1,000(39).....	180	725	2,010	535	310	420
38.	\$ 1,000 - \$ 2,999.....	5	60	170	25	5	25
39.	3,000 - 4,999.....	25	50	205	60	40	50
40.	5,000 - 6,999.....	5	45	225	40	30	50
41.	7,000 - 9,999.....	10	30	110	70	45	35
42.	10,000 - 14,999.....	45	120	220	125	100	55
43.	15,000 - 19,999.....	50	100	350	75	55	75
44.	20,000 - 24,999.....	15	135	335	85	20	45
45.	25,000 - 29,999.....	15	60	180	20	5	20
46.	30,000 - 34,999.....	10	65	120	5	-	15
47.	35,000 and over.....	-	35	40	15	5	20
48.	Average income.....	\$ 12,813	\$ 14,128	\$ 12,261	\$ 10,027	\$ 8,546	\$ 12,122
49.	Median income.....	\$ 10,416	\$ 11,739	\$ 10,820	\$ 7,912	\$ 7,828	\$ 8,687
51.	Standard error of average income.....	\$ 1,440	\$ 790	\$ 427	\$ 654	\$ 612	\$ 1,064

See note(s) and footnote(s) on foldout at end of publication.

Certaines caractéristiques des divisions de recensement et subdivisions de recensement,
recensement de 1986 - données-échantillon (20%)

Saint- Maloche- d'Ormstown, P	Saint-Paul-de- Châteauguay, SD	Saint-Urbain- Premier, P	Sainte- Clothilde-de- Châteauguay, P	Sainte- Martine, P	Très-Saint- Sacrement, P	Caractéristiques	N°
						CARACTÉRISTIQUES DU LOGEMENT	
720	385	380	455	770	465	Nombre total de logements privés occupés.....	1.
6.5	6.1	6.0	5.5	5.7	6.7	Nombre moyen de pièces par logement.....	2.
\$ 54,240	\$ 54,201	\$ 60,653	\$ 54,129	\$ 59,631	\$ 65,418	Valeur moyenne du logement (30).....	3.
						selon la période de construction	
295	105	150	125	195	255	Avant 1946.....	4.
85	75	30	70	205	85	1946 - 1960.....	5.
120	55	60	85	90	40	1961 - 1970.....	6.
165	110	105	135	220	65	1971 - 1980.....	7.
50	40	35	40	60	20	1981 - 1986(11).....	8.
						Logements avec chauffage central (31)	
645	355	350	375	725	435	Total.....	9.
						Logements selon le principal combustible utilisé pour le chauffage	
10	-	5	-	5	-	Gaz (32).....	10.
275	245	230	290	550	180	Électricité (33).....	11.
260	110	115	75	200	200	Huile (mazout) (34).....	12.
170	40	35	90	20	85	Autres combustibles (35).....	13.
						CARACTÉRISTIQUES DU MÉNAGE	
720	390	380	455	770	465	Nombre total de ménages privés.....	14.
0.4	0.5	0.5	0.5	0.5	0.5	Nombre moyen de personnes par pièce.....	15.
						Ménages unifamiliaux locataires sans autres personnes (36)	
105	25	70	45	175	55	Loyer brut moyen (mensuel).....	16.
\$ 242	\$ 274	\$ 235	\$ 236	\$ 272	\$ 438	Loyer brut >= 30% du revenu du ménage (37).....	17.
30	5	15	10	35	20		18.
						Ménages unifamiliaux propriétaires sans autres personnes (36)	
330	255	205	250	410	180	Principales dépenses moyennes de propriété (mensuelles).....	19.
\$ 263	\$ 354	\$ 260	\$ 392	\$ 344	\$ 359	Principales dépenses de propriété >= 30% du revenu du ménage (37).....	20.
30	20	15	55	30	10		21.
						CARACTÉRISTIQUES DU REVENU - 1985	
						Revenu total (38)	
						selon le sexe et la tranche de revenu	
720	510	435	520	745	535	Hommes de 15 ans et plus ayant un revenu.....	22.
40	25	10	20	10	25	Moins de \$1,000 (39).....	23.
45	15	30	35	25	20	\$ 1,000 - \$ 2,999.....	24.
45	35	15	30	40	15	3,000 - 4,999.....	25.
40	15	35	50	45	25	5,000 - 6,999.....	26.
80	45	55	65	85	70	7,000 - 9,999.....	27.
90	90	40	105	90	95	10,000 - 14,999.....	28.
115	65	60	40	70	50	15,000 - 19,999.....	29.
85	100	50	40	110	40	20,000 - 24,999.....	30.
40	15	70	30	45	55	25,000 - 29,999.....	31.
65	40	5	55	90	60	30,000 - 34,999.....	32.
75	75	50	35	145	75	35,000 et plus.....	33.
\$ 18,629	\$ 21,123	\$ 18,152	\$ 16,078	\$ 26,971	\$ 20,969	Revenu moyen.....	34.
\$ 15,758	\$ 18,191	\$ 15,961	\$ 12,782	\$ 20,580	\$ 17,277	Revenu médian.....	35.
\$ 1,189	\$ 1,889	\$ 1,298	\$ 1,183	\$ 3,938	\$ 1,418	Erreur type du revenu moyen.....	36.
						Femmes de 15 ans et plus ayant un revenu.....	
595	340	265	320	720	370	Moins de \$1,000 (39).....	37.
55	25	25	5	15	40	\$ 1,000 - \$ 2,999.....	38.
75	20	15	25	55	55	3,000 - 4,999.....	39.
50	30	25	55	110	55	5,000 - 6,999.....	40.
50	60	70	55	65	40	7,000 - 9,999.....	41.
120	50	30	85	140	75	10,000 - 14,999.....	42.
70	75	45	40	105	30	15,000 - 19,999.....	43.
80	30	20	30	85	20	20,000 - 24,999.....	44.
35	30	5	20	60	10	25,000 - 29,999.....	45.
20	10	5	10	40	20	30,000 - 34,999.....	46.
35	-	5	-	15	30	35,000 et plus.....	47.
5	10	10	-	25	-	Revenu moyen.....	48.
\$ 10,967	\$ 11,039	\$ 10,860	\$ 9,136	\$ 16,233	\$ 9,482	Revenu médian.....	49.
\$ 8,046	\$ 9,404	\$ 6,947	\$ 7,425	\$ 8,776	\$ 6,843	Erreur type du revenu moyen.....	50.
\$ 756	\$ 940	\$ 1,466	\$ 706	\$ 3,462	\$ 972		51.

Voir nota et renvoi(s) sur l'encart à la fin de la publication.

Selected Characteristics for Census Divisions and Census Subdivisions, 1986 Census - 20% Sample Data

No.	Characteristics	Howick, VL	Léry, V	Mercier, V	Ormstown, VL	Saint-Chrysostome, VL	Saint-Jean-Chrysostome, P
1985 INCOME CHARACTERISTICS (concluded)							
by composition of total income (40)							
1.	Total.....	100.0%	100.0%	100.0%	100.0%	100.0%	100.0%
2.	Employment income.....	54.7%	79.4%	84.9%	69.2%	67.7%	78.5%
3.	Government transfer payments.....	20.4%	10.1%	8.5%	17.0%	24.0%	14.3%
4.	Other income.....	24.9%	10.5%	6.6%	13.8%	8.2%	7.3%
Employment income (41)							
by sex and work activity in 1985							
Males							
5.	Worked full year, full time (42).....	60	395	1,525	210	115	200
6.	Average employment income.....	\$ 21,278	\$ 30,925	\$ 29,540	\$ 22,954	\$ 17,693	\$ 24,607
7.	Standard error of average employment income.....	\$ 3,157	\$ 1,288	\$ 607	\$ 1,719	\$ 1,364	\$ 2,581
8.	Worked part year or part time (43).....	55	285	655	155	140	215
9.	Average employment income.....	\$ 14,582	\$ 15,403	\$ 14,447	\$ 17,135	\$ 13,920	\$ 13,842
10.	Standard error of average employment income.....	\$ 4,014	\$ 1,894	\$ 939	\$ 4,392	\$ 2,236	\$ 1,432
Females							
11.	Worked full year, full time (42).....	50	220	690	110	55	135
12.	Average employment income.....	\$ 14,296	\$ 21,819	\$ 19,629	\$ 13,846	\$ 13,487	\$ 17,862
13.	Standard error of average employment income.....	\$ 1,990	\$ 1,071	\$ 560	\$ 1,265	\$ 1,773	\$ 1,650
14.	Worked part year or part time (43).....	35	275	725	120	95	155
15.	Average employment income.....	\$ 5,273	\$ 9,405	\$ 7,797	\$ 10,998	\$ 6,382	\$ 9,783
16.	Standard error of average employment income.....	\$ 1,283	\$ 1,049	\$ 516	\$ 1,541	\$ 895	\$ 1,326
17.	Family income - All census families.....	155	635	2,075	430	240	450
18.	Under \$5,000.....	10	20	45	20	25	15
19.	\$ 5,000 - \$ 9,999.....	5	10	35	35	10	35
20.	10,000 - 14,999.....	25	25	105	35	30	30
21.	15,000 - 19,999.....	25	65	100	60	25	75
22.	20,000 - 24,999.....	25	50	150	45	30	55
23.	25,000 - 29,999.....	25	50	175	55	50	55
24.	30,000 - 34,999.....	20	55	245	50	30	40
25.	35,000 - 39,999.....	-	50	285	35	10	35
26.	40,000 - 49,999.....	-	100	505	35	10	55
27.	50,000 and over.....	25	200	425	50	20	50
28.	Average income.....	\$ 28,322	\$ 40,622	\$ 38,229	\$ 30,704	\$ 26,043	\$ 29,990
29.	Median income.....	\$ 23,899	\$ 36,587	\$ 37,649	\$ 27,999	\$ 26,124	\$ 26,099
30.	Standard error of average income.....	\$ 3,528	\$ 1,824	\$ 737	\$ 2,263	\$ 2,099	\$ 1,942
Incidence of low income (37)							
31.	All economic families.....	155	640	2,090	445	245	450
32.	Low income economic families.....	25	45	140	60	45	70
33.	Incidence of low income (44).....	15.2%	7.4%	6.8%	13.6%	19.2%	15.6%
34.	All unattached individuals.....	75	190	280	150	105	80
35.	Low income unattached individuals.....	30	50	75	90	45	45
36.	Incidence of low income (44).....	41.8%	30.0%	27.1%	61.9%	42.8%	54.5%
37.	Total population in private households.....	600	2,245	7,245	1,460	900	1,635
38.	Persons in low income family units.....	155	225	525	255	225	290
39.	Incidence of low income (44).....	25.6%	10.1%	7.2%	17.5%	24.6%	17.7%
40.	Household income - All private households.....	240	790	2,290	590	335	480
41.	Under \$5,000.....	20	35	45	55	30	20
42.	\$ 5,000 - \$ 9,999.....	35	50	75	90	50	35
43.	10,000 - 14,999.....	30	35	120	55	45	35
44.	15,000 - 19,999.....	40	75	110	95	45	80
45.	20,000 - 24,999.....	30	85	165	55	40	45
46.	25,000 - 29,999.....	40	70	225	60	55	60
47.	30,000 - 34,999.....	25	65	285	65	30	30
48.	35,000 - 39,999.....	-	45	265	25	10	40
49.	40,000 - 49,999.....	5	90	540	40	10	70
50.	50,000 and over.....	25	245	480	55	30	55
51.	Average income.....	\$ 23,863	\$ 38,281	\$ 37,453	\$ 25,318	\$ 23,021	\$ 30,792
52.	Median income.....	\$ 20,249	\$ 34,367	\$ 36,696	\$ 20,261	\$ 21,062	\$ 26,523
53.	Standard error of average income.....	\$ 2,530	\$ 1,709	\$ 721	\$ 1,846	\$ 1,758	\$ 1,926

See note(s) and footnote(s) on foldout at end of publication.

Certaines caractéristiques des divisions de recensement et subdivisions de recensement, recensement de 1986 - données-échantillon (20%)

Saint-Melachie-d'Ormstown, P	Saint-Paul-de-Châteauguay, SD	Saint-Urbain-Premier, P	Sainte-Clothilde-de-Châteauguay, P	Sainte-Martine, P	Très-Saint-Sacrement, P	Caractéristiques	N°
						CARACTÉRISTIQUES DU REVENU - 1985 (fin)	
						selon la composition du revenu total (40)	
100.0%	100.0%	100.0%	100.0%	100.0%	100.0%	Total.....	1.
75.6%	85.0%	82.5%	74.7%	79.3%	79.5%	Revenu d'emploi.....	2.
14.4%	9.3%	13.6%	18.4%	13.0%	14.6%	Transferts gouvernementaux.....	3.
10.0%	5.6%	3.9%	6.8%	7.7%	5.9%	Autres revenus.....	4.
						Revenu d'emploi (41)	
						selon le sexe et le travail en 1985	
						Hommes	
370	285	190	175	370	315	Travaillé toute l'année à plein temps (42).....	5.
\$ 23,521	\$ 27,865	\$ 21,916	\$ 20,598	\$ 36,784	\$ 21,454	Revenu moyen d'emploi.....	6.
\$ 1,774	\$ 2,916	\$ 1,983	\$ 2,012	\$ 7,611	\$ 1,828	Erreur type du revenu moyen d'emploi.....	7.
180	160	150	230	190	135	Travaillé une partie de l'année ou à temps partiel (43).....	8.
\$ 10,533	\$ 9,532	\$ 16,018	\$ 12,452	\$ 15,421	\$ 19,785	Revenu moyen d'emploi.....	9.
\$ 1,375	\$ 1,381	\$ 2,110	\$ 1,475	\$ 1,966	\$ 2,917	Erreur type du revenu moyen d'emploi.....	10.
						Femmes	
125	95	80	65	200	50	Travaillé toute l'année à plein temps (42).....	11.
\$ 19,695	\$ 18,775	\$ 20,429	\$ 15,234	\$ 33,600	\$ 22,797	Revenu moyen d'emploi.....	12.
\$ 1,544	\$ 1,685	\$ 3,550	\$ 1,881	\$ 12,223	\$ 2,681	Erreur type du revenu moyen d'emploi.....	13.
210	165	90	125	225	150	Travaillé une partie de l'année ou à temps partiel (43).....	14.
\$ 8,446	\$ 7,134	\$ 4,906	\$ 6,366	\$ 9,052	\$ 7,041	Revenu moyen d'emploi.....	15.
\$ 1,157	\$ 974	\$ 939	\$ 848	\$ 1,118	\$ 1,015	Erreur type du revenu moyen d'emploi.....	16.
						Revenu de la famille -	
						Toutes les familles de recensement.....	17.
570	355	330	365	620	360	Moins de \$5,000.....	18.
35	5	15	35	15	5	\$ 5,000 - \$ 9,999.....	19.
55	5	20	40	35	20	10,000 - 14,999.....	20.
40	35	50	30	25	30	15,000 - 19,999.....	21.
65	25	25	55	70	30	20,000 - 24,999.....	22.
75	60	45	30	80	45	25,000 - 29,999.....	23.
45	35	45	35	60	45	30,000 - 34,999.....	24.
75	65	10	45	70	40	35,000 - 39,999.....	25.
35	20	30	30	70	25	40,000 - 49,999.....	26.
55	30	25	30	65	45	50,000 et plus.....	27.
80	70	60	40	125	75	Revenu moyen.....	28.
\$ 29,817	\$ 37,155	\$ 29,521	\$ 27,185	\$ 47,170	\$ 35,722	Revenu médian.....	29.
\$ 26,258	\$ 30,505	\$ 25,114	\$ 24,249	\$ 31,443	\$ 30,155	Erreur type du revenu moyen.....	30.
\$ 1,671	\$ 2,937	\$ 2,067	\$ 1,905	\$ 9,147	\$ 2,426		
						Fréquence des unités à faible revenu (37)	
595	360	340	375	625	365	Toutes les familles économiques.....	31.
110	20	50	90	60	50	Familles économiques à faible revenu.....	32.
18.6%	5.1%	15.5%	23.9%	9.5%	14.5%	Fréquence des unités à faible revenu (44).....	33.
130	70	50	105	140	115	Toutes les personnes seules.....	34.
60	20	10	65	60	55	Personnes seules à faible revenu.....	35.
49.7%	29.5%	24.3%	67.8%	43.9%	47.3%	Fréquence des unités à faible revenu (44).....	36.
2,085	1,285	1,095	1,330	2,145	1,395	Population totale dans les ménages privés.....	37.
400	105	200	370	245	260	Personnes dans les unités familiales à faible revenu.....	38.
19.3%	8.1%	18.0%	27.6%	11.4%	18.7%	Fréquence des unités à faible revenu (44).....	39.
715	390	385	455	775	465	Revenu des ménages - Tous les ménages privés.....	40.
65	-	25	45	15	15	Moins de \$5,000.....	41.
95	30	35	90	90	50	\$ 5,000 - \$ 9,999.....	42.
30	40	55	45	55	60	10,000 - 14,999.....	43.
105	35	25	40	105	25	15,000 - 19,999.....	44.
70	60	50	35	85	55	20,000 - 24,999.....	45.
65	35	55	45	65	55	25,000 - 29,999.....	46.
85	65	10	45	95	40	30,000 - 34,999.....	47.
30	25	30	45	65	20	35,000 - 39,999.....	48.
65	35	30	30	60	60	40,000 - 49,999.....	49.
100	70	70	40	145	85	50,000 et plus.....	50.
\$ 27,941	\$ 36,374	\$ 28,617	\$ 24,284	\$ 42,019	\$ 32,652	Revenu moyen.....	51.
\$ 24,582	\$ 30,408	\$ 24,999	\$ 21,599	\$ 28,890	\$ 27,624	Revenu médian.....	52.
\$ 1,521	\$ 3,049	\$ 1,958	\$ 1,741	\$ 7,325	\$ 2,178	Erreur type du revenu moyen.....	53.

Voir nota et renvoi (s) sur l'encart à la fin de la publication.

Selected Characteristics for Census Divisions and Census Subdivisions, 1986 Census - 20% Sample Data

No.	Characteristics	Chicoutimi CD/DR	Bégin, SD	Chicoutimi, V	Chicoutimi, partie Lac- Achoukan, UNO	Chicoutimi, partie Lac- Ministuk, UNO	Chicoutimi, partie Lélement, UNO
POPULATION CHARACTERISTICS							
1.	Total population (including institutional residents).....	174,625	1,045	61,085	-	-	-
2.	Total population (non-institutional) (1).....	173,455	1,065	60,450	XXX	XXX	XXX
by home language							
3.	Single responses.....	171,075	1,060	59,790			
4.	English.....	2,255	5	540			
5.	French.....	168,515	1,055	59,075			
6.	Non-official languages.....	310	-	180			
7.	Italian.....	25	-	5			
8.	Greek.....	-	-	-			
9.	Spanish.....	35	-	15			
10.	Portuguese.....	-	-	-			
11.	Chinese.....	30	-	30			
12.	Other languages.....	225	-	130			
13.	Multiple responses.....	2,375	5	660			
by official language							
14.	English only.....	435	-	80			
15.	French only.....	146,940	1,015	50,355			
16.	Both English and French.....	26,025	50	9,980			
17.	Neither English nor French.....	55	-	40			
by ethnic origin							
18.	Single origins.....	168,150	1,045	59,070			
19.	British (2).....	3,230	30	1,040			
20.	French (3).....	163,605	1,010	56,975			
21.	Italian.....	145	-	50			
22.	Jewish.....	-	-	-			
23.	Aboriginal peoples.....	1,030	-	495			
24.	Greek.....	5	-	5			
25.	Black.....	35	-	20			
26.	Other single origins.....	1,085	5	490			
27.	Multiple origins (4).....	4,305	20	1,380			
by citizenship							
28.	Canadian citizenship (5).....	173,140	1,065	60,300			
29.	Citizenship other than Canadian (6).....	315	-	150			
by place of birth							
30.	Non-immigrant population (7).....	172,220	1,065	59,900			
31.	Born in province of residence.....	169,125	1,060	59,005			
32.	Immigrant population.....	1,230	-	555			
33.	United States of America.....	200	-	85			
34.	Other Americas (8).....	70	-	50			
35.	United Kingdom.....	35	-	10			
36.	Other Europe (9).....	575	-	195			
37.	Africa.....	105	-	80			
38.	Asia.....	230	-	140			
39.	Other (10).....	10	-	-			
40.	Total immigrant population.....	1,230	-	550			
by period of immigration							
41.	Before 1946.....	120	-	50			
42.	1946 - 1956.....	400	-	145			
43.	1957 - 1977.....	300	-	175			
44.	1978 - 1982.....	305	-	155			
45.	1983 - 1986 (11).....	105	-	25			
by age at immigration							
46.	0 - 4 years.....	345	-	125			
47.	5 - 19 years.....	285	-	130			
48.	20 years and over.....	600	-	295			
49.	Total population 5 years and over.....	160,060	980	56,065			
by mobility status							
50.	Non-movers.....	100,870	615	33,455			
51.	Movers.....	59,195	365	22,610			
52.	Non-migrants (12).....	41,905	230	16,085			
53.	Migrants (13).....	17,290	135	6,530			
54.	From same census division.....	6,855	105	2,170			
55.	From same province.....	8,485	25	3,890			
56.	From different province.....	1,335	10	295			
57.	From outside Canada.....	505	-	180			

See note(s) and footnote(s) on foldout at end of publication.

Certaines caractéristiques des divisions de recensement et subdivisions de recensement,
recensement de 1986 - données-échantillon (20%)

Chicoutimi, partie Mont- Valin, UNO	Ferland-et- Boilleau, SD	Jonquière, V	Kénogami, CT	L'Anse-Saint- Jean, SD	La Baie, V	Caractéristiques	N°
-	700	58,470	1,045	1,370	20,750	CARACTÉRISTIQUES DE LA POPULATION	
XXX	715	58,060	1,035	1,320	20,525	Population totale (y compris les pensionnaires d'institution).....	1.
						Population totale (sauf les pensionnaires d'institution) (1).....	2.
						selon la langue parlée à la maison	
	705	57,195	1,010	1,300	19,990	Réponses uniques.....	3.
	5	910	-	35	545	Anglais.....	4.
	700	56,200	1,010	1,260	19,435	Français.....	5.
	-	85	-	-	10	Langues non officielles.....	6.
	-	20	-	-	-	Italien.....	7.
	-	20	-	-	-	Grec.....	8.
	-	-	-	-	-	Espagnol.....	9.
	-	-	-	-	-	Portugais.....	10.
	-	-	-	-	-	Chinois.....	11.
	-	45	-	-	15	Autres langues.....	12.
	10	865	15	20	535	Réponses multiples.....	13.
						selon la langue officielle	
	-	115	-	5	215	Anglais seulement.....	14.
	675	48,095	910	1,250	17,070	Français seulement.....	15.
	45	9,840	120	65	3,245	Anglais et français.....	16.
	-	10	-	-	-	Ni l'anglais ni le français.....	17.
						selon l'origine ethnique	
	710	56,500	1,000	1,320	19,890	Origines uniques.....	18.
	5	1,175	30	-	490	Britannique (2).....	19.
	700	54,645	945	1,320	19,240	Français (3).....	20.
	-	70	-	-	-	Italien.....	21.
	-	-	-	-	-	Juif.....	22.
	-	260	15	-	20	Autochtones.....	23.
	-	-	-	-	-	Grec.....	24.
	-	15	-	-	-	Noir.....	25.
	5	340	10	-	140	Autres origines uniques.....	26.
	5	1,560	30	-	635	Origines multiples (4).....	27.
						selon la citoyenneté	
	710	57,990	1,030	1,320	20,475	Citoyenneté canadienne (5).....	28.
	5	70	-	-	55	Citoyenneté autre que canadienne (6).....	29.
						selon le lieu de naissance	
	710	57,875	1,030	1,320	20,365	Population non immigrante (7).....	30.
	705	56,625	980	1,270	19,600	Née dans la province de résidence.....	31.
	5	390	5	-	160	Population immigrante.....	32.
	-	75	-	-	30	États-Unis d'Amérique.....	33.
	-	15	-	-	-	Autres Amériques (8).....	34.
	-	15	5	-	10	Royaume-Uni.....	35.
	5	200	-	-	110	Autres Europes (9).....	36.
	-	20	-	-	10	Afrique.....	37.
	-	60	-	-	5	Asie.....	38.
	-	5	-	-	5	Autres (10).....	39.
	5	390	5	-	160	Population immigrante totale.....	40.
						selon la période d'immigration	
	-	55	-	-	15	Avent 1946.....	41.
	-	185	5	-	20	1946 - 1966.....	42.
	-	60	-	-	40	1967 - 1977.....	43.
	-	60	-	-	60	1978 - 1982.....	44.
	5	30	-	-	30	1983 - 1986 (11).....	45.
						selon l'âge à l'immigration	
	-	95	-	-	80	0 - 4 ans.....	46.
	-	80	-	-	45	5 - 19 ans.....	47.
	5	210	5	-	30	20 ans et plus.....	48.
	650	53,995	960	1,220	18,730	Population totale de 5 ans et plus.....	49.
						selon la mobilité	
	485	34,740	725	980	11,095	Personnes n'ayant pas déménagé.....	50.
	170	19,250	235	245	7,635	Personnes ayant déménagé.....	51.
	120	15,030	145	210	5,415	Non-migrants (12).....	52.
	45	4,220	90	35	2,220	Migrants (13).....	53.
	15	1,250	75	15	560	De la même division de recensement.....	54.
	25	2,585	10	20	710	De la même province.....	55.
	-	255	-	-	665	D'une province différente.....	56.
	5	125	-	-	175	De l'extérieur du Canada.....	57.

Voir note et renvoi(s) sur l'encart à la fin de la publication.

Selected Characteristics for Census Divisions and Census Subdivisions, 1986 Census - 20% Sample Data

No.	Characteristics	Chicoutimi CD/DR	Bégin, SD	Chicoutimi, V	Chicoutimi, partie Lac- Acheuquen, UNO	Chicoutimi, partie Lac- Ministuk, UNO	Chicoutimi, partie Lalemant, UNO
POPULATION CHARACTERISTICS (continued)							
1.	Total population 15 years and over.....	131,245	755	46,630	XXX	XXX	XXX
by highest level of schooling							
2.	Less than Grade 9 (14).....	26,700	265	8,410			
3.	Grades 9-13 - Without secondary certificate...	25,450	205	8,665			
4.	- With secondary certificate.....	21,335	80	7,650			
5.	Trades certificate or diploma.....	11,175	85	3,360			
Other non-university education only (15)							
6.	- Without certificate.....	9,515	35	3,370			
7.	- With certificate (16).....	20,065	70	6,780			
8.	University (17) - Without degree.....	8,215	5	3,845			
9.	- With degree.....	8,785	5	4,560			
by sex and major field of study							
10.	Males with postsecondary (18) qualifications...	25,420	110	9,565			
Educational, recreational and counselling services.....							
11.		1,510	-	700			
12.	Fine and applied arts.....	515	5	225			
13.	Humanities and related fields.....	1,005	-	465			
14.	Social sciences and related fields.....	1,390	10	635			
15.	Commerce, management and business admin.	3,735	-	1,725			
Agricultural and biological sciences/technologies.....							
16.		1,040	15	425			
17.	Engineering and applied sciences.....	1,285	-	580			
Engineering and applied science technologies and trades.....							
18.		12,735	75	3,740			
19.	Health professions, sciences and tech.	865	5	530			
20.	Mathematics and physical sciences.....	825	-	425			
21.	All other (19).....	325	5	105			
22.	Females with postsecondary (18) qualifications...	21,500	45	8,335			
Educational, recreational and counselling services.....							
23.		4,055	5	1,690			
24.	Fine and applied arts.....	1,480	-	535			
25.	Humanities and related fields.....	1,365	5	640			
26.	Social sciences and related fields.....	1,150	-	550			
27.	Commerce, management and business admin.	7,390	25	2,605			
Agricultural and biological sciences/technologies.....							
28.		1,560	15	465			
29.	Engineering and applied sciences.....	125	-	90			
Engineering and applied science technologies and trades.....							
30.		715	-	240			
31.	Health professions, sciences and tech.	3,075	-	1,305			
32.	Mathematics and physical sciences.....	360	-	130			
33.	All other (19).....	215	-	95			
by labour force activity							
34.	Males - 15 years and over.....	64,780	390	22,580			
35.	In the labour force.....	48,500	300	17,150			
36.	Employed.....	40,535	185	14,660			
37.	Unemployed.....	7,960	115	2,490			
38.	Participation rate.....	74.9	76.9	76.0			
39.	Married (excludes separated).....	81.9	80.8	83.1			
40.	Unemployment rate.....	16.4	38.3	14.5			
41.	Females - 15 years and over.....	66,455	365	24,050			
42.	In the labour force.....	28,670	115	11,485			
43.	Employed.....	22,485	65	9,395			
44.	Unemployed.....	6,185	60	2,095			
45.	Participation rate.....	43.1	31.5	47.8			
46.	Married (excludes separated).....	41.4	34.6	47.7			
47.	Unemployment rate.....	21.6	52.2	18.2			
48.	Both sexes - Participation rate.....	58.8	55.0	61.4			
49.	15-24 years.....	57.0	55.0	57.9			
50.	25 years and over.....	59.3	56.4	62.4			
51.	Married (excludes separated).....	61.6	58.7	65.4			
52.	Unemployment rate.....	18.3	41.0	16.0			
53.	15-24 years.....	33.6	36.4	29.2			
54.	25 years and over.....	14.3	41.9	12.7			

See note(s) and footnote(s) on foldout at end of publication.

Certaines caractéristiques des divisions de recensement et subdivisions de recensement,
recensement de 1986 - données-échantillon (20%)

Chicoutimi, partie Mont- Valin, UNO	Ferland-et- Boilleau, SD	Jonquière, V	Kénogami, CT	L'Anse-Saint- Jean, SD	La Baie, V	Caractéristiques	N°
XXX	540	45,000	725	1,030	15,405	CARACTÉRISTIQUES DE LA POPULATION (suite)	
						Population totale de 15 ans et plus.....	1.
	175	9,220	250	340	3,005	selon le plus haut niveau de scolarité atteint	
						N'ayant pas atteint la 9e année(14).....	2.
	130	7,950	170	320	3,205	9e-13e année - Sans certificat d'études	
						secondaires.....	3.
	60	7,040	45	155	2,750	- Avec certificat d'études	
	60	3,910	80	55	1,655	secondaires.....	4.
						Certificat ou diplôme d'une école de métiers.	
						Autres études non universitaires	
						seulement(15)	
	25	3,490	50	45	1,160	- Sans certificat.....	6.
	85	7,840	95	80	2,250	- Avec certificat(16).....	7.
	5	2,735	10	20	770	Études universitaires(17) - Sans grade.....	8.
	-	2,820	30	15	620	- Avec grade.....	9.
						selon le sexe et le principal domaine d'études	
	100	8,950	110	70	2,940	Hommes ayant terminé des études	
						postsecondaires(18).....	10.
		535			85	Enseignement, loisirs et orientation.....	11.
		185			65	Beaux-arts et arts appliqués.....	12.
		375			75	Lettres, sciences humaines et disciplines	
	10	405	20	10	185	connexes.....	13.
	5	1,295		5	320	Sciences sociales et disciplines connexes....	14.
						Commerce, gestion et admin. des affaires....	15.
		290	5		110	Sciences et techniques agricoles et	
	10	475	5		115	biologiques.....	16.
						Génie et sciences appliquées.....	17.
	70	4,580	75	55	1,785	Techniques et métiers du génie et des	
		250			85	sciences appliquées.....	18.
		340			90	Professions, sciences et techn. de la santé.	19.
		115	5		30	Mathématiques et sciences physiques.....	20.
						Autres disciplines(19).....	21.
	50	7,940	100	90	2,220	Femmes ayant terminé des études	
						postsecondaires(18).....	22.
	15	1,350	15	30	430	Enseignement, loisirs et orientation.....	23.
		495	10	10	215	Beaux-arts et arts appliqués.....	24.
		530			115	Lettres, sciences humaines et disciplines	
	10	415			65	connexes.....	25.
	10	2,900	50	30	775	Sciences sociales et disciplines connexes....	26.
						Commerce, gestion et admin. des affaires....	27.
		625	20	15	125	Sciences et techniques agricoles et	
		20			5	biologiques.....	28.
						Génie et sciences appliquées.....	29.
		280	10		85	Techniques et métiers du génie et des	
	5	1,050		5	370	sciences appliquées.....	30.
		190			30	Professions, sciences et techn. de la santé.	31.
		80			10	Mathématiques et sciences physiques.....	32.
						Autres disciplines(19).....	33.
	305	22,040	370	525	7,685	selon l'activité	
	225	16,105	265	365	5,900	Hommes - 15 ans et plus.....	34.
	185	13,705	220	215	4,985	Faisant partie de la population active.....	35.
	60	2,395	45	155	915	Occupés.....	36.
	73.8	73.1	71.6	69.5	76.8	En chômage.....	37.
	61.5	79.7	75.0	79.7	83.1	Taux d'activité.....	38.
	26.7	14.9	17.0	42.5	15.5	Mariés (ne comprend pas les séparés).....	39.
	235	22,960	355	510	7,720	Taux de chômage.....	40.
	80	9,860	115	180	3,200	Femmes - 15 ans et plus.....	41.
	55	7,685	80	105	2,425	Faisant partie de la population active.....	42.
	30	2,175	35	75	775	Occupées.....	43.
	34.0	42.9	32.4	35.3	41.5	En chômage.....	44.
	28.9	40.6	31.6	28.8	38.9	Taux d'activité.....	45.
	37.5	22.1	30.4	41.7	24.2	Mariées (ne comprend pas les séparés)....	46.
	56.5	57.7	52.1	52.2	59.1	Taux de chômage.....	47.
	60.7	57.9	34.8	47.9	60.7	Les deux sexes - Taux d'activité.....	48.
	55.0	57.6	55.7	53.5	58.6	15-24 ans.....	49.
						25 ans et plus.....	50.
						Marié(e)s (ne comprend pas les	
	46.1	60.2	52.6	54.6	61.0	séparé(s)).....	51.
	29.5	17.6	19.7	41.7	18.6	Taux de chômage.....	52.
	35.3	38.1	12.5	47.8	29.8	15-24 ans.....	53.
	27.3	12.1	22.1	40.0	15.3	25 ans et plus.....	54.

Voir note et renvoi(s) sur l'encart à la fin de la publication.

Selected Characteristics for Census Divisions and Census Subdivisions, 1986 Census - 20% Sample Data

No.	Characteristics	Chicoutimi CD/DR	Bégin, SD	Chicoutimi, V	Chicoutimi, partie Lec- Ahoueken, UNO	Chicoutimi, partie Lec- Ministuk, UNO	Chicoutimi, partie L'Élément, UNO
POPULATION CHARACTERISTICS (concluded)							
1.	Total labour force 15 years and over.....	77,165	415	28,635	XXX	XXX	XXX
2.	Not applicable (20).....	5,140	45	1,695			
by industry divisions (21)							
3.	All industries (22).....	72,025	375	26,945			
4.	Primary industries (Divisions A, B, C and D)...	2,865	105	570			
5.	Manufacturing industries (Division E).....	14,035	65	3,635			
6.	Construction industries (Division F).....	4,345	45	1,585			
7.	Transportation, storage, communication and other utility industries (Divisions G and H).....	4,410	40	1,640			
8.	Trade industries (Divisions I and J).....	12,885	40	5,540			
9.	Finance, insurance and real estate industries (Divisions K and L).....	2,815	-	1,310			
10.	Government service industries (Division M)...	6,380	25	1,980			
11.	Other service industries (Divisions N, O, P, Q and R).....	24,085	60	10,685			
by sex and occupation major groups (21)							
12.	Males - All occupations (22).....	45,955	275	16,295			
13.	Managerial, administrative and related occupations.....	4,875	10	2,270			
14.	Teaching and related occupations.....	2,135	-	1,060			
15.	Occupations in medicine and health.....	885	10	505			
16.	Technological, social, religious, artistic and related occupations (23).....	3,635	-	1,425			
17.	Clerical and related occupations.....	2,455	5	980			
18.	Sales occupations.....	4,030	20	1,685			
19.	Service occupations.....	5,370	10	1,985			
20.	Primary occupations (24).....	2,280	50	370			
21.	Processing occupations.....	5,400	20	1,060			
22.	Machining, product fabricating, assembling and repairing occupations (25).....	5,250	60	1,690			
23.	Construction trades occupations.....	4,725	80	1,545			
24.	Transport equipment operating occupations...	2,320	10	790			
25.	Other (26).....	2,585	-	725			
26.	Females - All occupations (22).....	26,075	100	10,650			
27.	Managerial, administrative and related occupations.....	1,790	5	815			
28.	Teaching and related occupations.....	2,595	-	1,145			
29.	Occupations in medicine and health.....	2,615	-	1,165			
30.	Technological, social, religious, artistic and related occupations (23).....	1,530	5	695			
31.	Clerical and related occupations.....	8,885	45	3,470			
32.	Sales occupations.....	2,615	5	1,135			
33.	Service occupations.....	4,700	20	1,790			
34.	Primary occupations (24).....	305	15	60			
35.	Processing occupations.....	320	-	100			
36.	Machining, product fabricating, assembling and repairing occupations (25).....	370	-	160			
37.	Construction trades occupations.....	25	-	15			
38.	Transport equipment operating occupations...	60	-	30			
39.	Other (26).....	255	-	65			
by sex and class of worker							
40.	Males - All classes of worker (22) (27).....	45,950	275	16,295			
41.	Paid workers (28).....	43,815	245	15,435			
42.	Self-employed (29).....	2,050	30	840			
43.	Females - All classes of worker (22) (27).....	26,070	100	10,650			
44.	Paid workers (28).....	25,245	85	10,320			
45.	Self-employed (29).....	620	5	265			

See note (s) and footnote (s) on foldout at end of publication.

Certaines caractéristiques des divisions de recensement et subdivisions de recensement,
recensement de 1986 - données-échantillon (20%)

Chicoutimi, partie Mont- Valin, UNO	Ferland-et- Boilleau, SD	Jonquières, V	Kénogami, CT	L'Anse-Saint- Jean, SD	La Baie, V	Caractéristiques	N°
						CARACTÉRISTIQUES DE LA POPULATION (fin)	
XXX	305	25,960	380	545	9,100	Population active totale de 15 ans et plus.....	1.
	10	1,835	40	65	655	Sans objet (20).....	2.
						selon les divisions d'industries (21)	
	300	24,120	340	475	8,445	Toutes les industries (22).....	3.
	150	365	-	115	215	Industries primaires (divisions A, B, C et D).....	4.
	50	6,180	110	55	1,810	Industries manufacturières (division E).....	5.
	15	1,065	20	55	390	Industries de la construction (division F).....	6.
						Industries du transport, de l'entreposage, des communications et autres services publics (divisions G et H).....	7.
	10	1,370	30	10	630	Industries du commerce (divisions I et J).....	8.
	30	4,170	40	75	1,250	Industries des finances, des assurances et des agences immobilières (div. K et L).....	9.
	-	960	-	10	290	Industries des services gouvernementaux (division M).....	10.
	20	1,910	25	40	1,615	Autres industries de services (divisions M, O, P, Q et R).....	11.
	15	8,115	115	110	2,245		
						selon le sexe et les grands groupes de professions (21)	
	215	15,165	250	330	5,585	Hommes - Toutes les professions (22).....	12.
	15	1,575	10	25	325	Directeurs, gérants, administrateurs et personnel assimilé.....	13.
	-	720	10	-	130	Enseignants et personnel assimilé.....	14.
	-	205	-	-	90	Médecine et santé.....	15.
	10	1,435	30	-	345	Professions technologiques, sociales, religieuses, artistiques et personnel assimilé (23).....	16.
	-	955	-	-	240	Employés de bureau et trav. assimilés.....	17.
	5	1,235	10	15	350	Travailleurs spécialisés dans la vente.....	18.
	5	1,615	35	20	1,195	Travailleurs spécialisés dans les services.....	19.
	80	320	5	130	190	Travailleurs du secteur primaire (24).....	20.
	20	2,445	35	10	860	Travailleurs des industries de transformation.....	21.
	15	1,690	15	20	660	Usineurs, travailleurs spécialisés dans la fabrication, le montage et la réparation de produits (25).....	22.
	30	1,360	35	65	490	Travailleurs du bâtiment.....	23.
	25	730	25	30	250	Personnel d'exploitation des transports.....	24.
	10	880	40	25	465	Autres (26).....	25.
	80	8,960	95	145	2,870	Femmes - Toutes les professions (22).....	26.
	-	565	15	5	180	Directeurs, gérants, administrateurs et personnel assimilé.....	27.
	-	870	5	15	225	Enseignants et personnel assimilé.....	28.
	-	885	-	-	305	Médecine et santé.....	29.
	-	580	5	-	120	Professions technologiques, sociales, religieuses, artistiques et personnel assimilé (23).....	30.
	15	3,140	35	50	960	Employés de bureau et trav. assimilés.....	31.
	-	945	5	15	290	Travailleurs spécialisés dans la vente.....	32.
	-	1,575	30	45	650	Travailleurs spécialisés dans les services.....	33.
	50	25	-	-	25	Travailleurs du secteur primaire (24).....	34.
	-	125	-	5	50	Travailleurs des industries de transformation.....	35.
	10	95	-	-	35	Usineurs, travailleurs spécialisés dans la fabrication, le montage et la réparation de produits (25).....	36.
	-	5	-	5	-	Travailleurs du bâtiment.....	37.
	-	20	-	-	5	Personnel d'exploitation des transports.....	38.
	-	130	-	5	25	Autres (26).....	39.
						selon le sexe et la catégorie de travailleurs	
	215	15,165	245	330	5,585	Hommes - Toutes les catégories	
	205	14,665	230	325	5,315	de travailleurs (22) (27).....	40.
	10	475	15	5	260	Travailleurs rémunérés (28).....	41.
						Travailleurs autonomes (29).....	42.
	85	8,960	95	145	2,865	Femmes - Toutes les catégories	
	75	8,740	90	140	2,735	de travailleuses (22) (27).....	43.
	5	185	5	5	80	Travailleuses rémunérées (28).....	44.
						Travailleuses autonomes (29).....	45.

Voir note et renvoi(s) sur l'encart à la fin de la publication.

Selected Characteristics for Census Divisions and Census Subdivisions, 1986 Census - 20% Sample Data

No.	Characteristics	Chicoutimi	Bégin, SD	Chicoutimi, V	Chicoutimi, partie Lec- Achouakan, UNO	Chicoutimi, partie Lec- Ministuk, UNO	Chicoutimi, partie Lélement, UNO
		CD/DR					
DWELLING CHARACTERISTICS							
1.	Total number of occupied private dwellings.....	55,875	295	20,190	XXX	XXX	XXX
2.	Average number of rooms per dwelling.....	5.6	6.3	5.6			
3.	Average value of dwelling (30).....	\$ 58,324	\$ 38,975	\$ 64,537			
by period of construction							
4.	Before 1946.....	10,150	45	2,940			
5.	1946 - 1960.....	12,670	40	4,430			
6.	1961 - 1970.....	8,345	45	3,485			
7.	1971 - 1980.....	18,465	110	6,825			
8.	1981 - 1986 (11).....	6,245	55	2,510			
9.	Dwellings with central heating (31) Total.....	53,670	230	19,705			
Dwellings by principal heating fuel							
10.	Gas (32).....	895	-	415			
11.	Electricity (33).....	41,875	170	15,005			
12.	Oil (34).....	8,805	30	4,225			
13.	Other fuels (35).....	3,205	100	545			
HOUSEHOLD CHARACTERISTICS							
14.	Total number of private households.....	55,875	300	20,195			
15.	Average number of persons per room.....	0.5	0.6	0.5			
Tenant one-family households without additional persons (35)							
16.	Average gross rent (monthly).....	\$ 408	\$ 291	\$ 427			
17.	Gross rent >= 30% of household income (37).....	4,490	20	1,705			
Owner one-family households without additional persons (35)							
18.	Average major payments for owners (monthly).....	\$ 458	\$ 345	\$ 503			
19.	Owner's major payments >= 30% of household income (37).....	3,685	20	1,285			
1985 INCOME CHARACTERISTICS							
Total income (38)							
by sex and income group							
22.	Males 15 years and over with income.....	58,220	370	20,295			
23.	Under \$1,000 (39).....	2,030	10	645			
24.	\$ 1,000 - \$ 2,999.....	3,635	30	1,275			
25.	3,000 - 4,999.....	3,025	-	1,110			
26.	5,000 - 6,999.....	3,555	30	1,220			
27.	7,000 - 9,999.....	4,410	55	1,575			
28.	10,000 - 14,999.....	5,880	55	2,015			
29.	15,000 - 19,999.....	5,355	65	1,875			
30.	20,000 - 24,999.....	5,670	35	2,130			
31.	25,000 - 29,999.....	5,635	30	2,005			
32.	30,000 - 34,999.....	6,000	20	1,890			
33.	35,000 and over.....	13,020	35	4,555			
34.	Average income.....	\$ 22,526	\$ 18,126	\$ 23,271			
35.	Median income.....	\$ 20,940	\$ 16,332	\$ 20,787			
36.	Standard error of average income.....	\$ 147	\$ 1,577	\$ 282			
37.	Females 15 years and over with income.....	43,365	180	16,890			
38.	Under \$1,000 (39).....	3,275	10	1,100			
39.	\$ 1,000 - \$ 2,999.....	4,755	35	1,660			
40.	3,000 - 4,999.....	5,230	30	1,860			
41.	5,000 - 6,999.....	5,010	25	1,825			
42.	7,000 - 9,999.....	7,635	40	3,030			
43.	10,000 - 14,999.....	6,140	25	2,390			
44.	15,000 - 19,999.....	3,895	10	1,705			
45.	20,000 - 24,999.....	2,815	-	1,390			
46.	25,000 - 29,999.....	2,060	-	870			
47.	30,000 - 34,999.....	1,345	-	615			
48.	35,000 and over.....	1,115	5	450			
49.	Average income.....	\$ 10,547	\$ 7,129	\$ 11,722			
50.	Median income.....	\$ 7,967	\$ 5,852	\$ 8,665			
51.	Standard error of average income.....	\$ 95	\$ 1,033	\$ 157			

See note (a) and footnote (a) on foldout at end of publication.

Certaines caractéristiques des divisions de recensement et subdivisions de recensement,
recensement de 1986 - données-échantillon (20%)

Chicoutimi, partie Mont- Valin, UNO	Ferland-et- Boilleau, SD	Jonquière, V	Kénogami, CT	L'Anse-Saint- Jean, SD	La Baie, V	Caractéristiques	N°
						CARACTÉRISTIQUES DU LOGEMENT	
XXX	195	19,385	315	410	6,425	Nombre total de logements privés occupés.....	1.
	6,3	5,6	5,5	6,2	5,6	Nombre moyen de pièces par logement.....	2.
\$	34,581	\$ 60,633	\$ 47,771	\$ 29,477	\$ 56,114	Valeur moyenne du logement (30).....	3.
						selon la période de construction	
	55	4,195	15	110	1,490	Avant 1946.....	4.
	60	5,250	20	105	1,560	1946 - 1960.....	5.
	15	2,940	25	40	815	1961 - 1970.....	6.
	50	5,280	185	105	1,965	1971 - 1980.....	7.
	20	1,720	70	45	585	1981 - 1986 (11).....	8.
	155	18,830	310	360	6,095	Logements avec chauffage central (31) Total.....	9.
						Logements selon le principal combustible utilisé pour le chauffage	
	-	220	-	-	250	Gaz (32).....	10.
125	14,985	270	270	4,955	Électricité (33).....	11.	
5	3,585	15	55	820	Huile (mazout) (34).....	12.	
65	590	30	80	395	Autres combustibles (35).....	13.	
						CARACTÉRISTIQUES DU MÉNAGE	
	195	19,385	315	410	6,425	Nombre total de ménages privés.....	14.
	0,6	0,5	0,6	0,5	0,6	Nombre moyen de personnes par pièce.....	15.
	25	4,540	25	55	1,930	Ménages unifamiliaux locataires sans autres personnes (36).....	16.
\$	304	\$ 407	\$ 309	\$ 320	\$ 414	Loyer brut moyen (mensuel).....	17.
	20	1,680	15	20	535	Loyer brut >= 30% du revenu du ménage (37).....	18.
	140	9,960	255	270	3,125	Ménages unifamiliaux propriétaires sans autres personnes (36).....	19.
\$	323	\$ 453	\$ 331	\$ 307	\$ 481	Principales dépenses moyennes de propriété (mensuelles).....	20.
	10	1,135	30	80	355	Principales dépenses de propriété >= 30% du revenu du ménage (37).....	21.
						CARACTÉRISTIQUES DU REVENU - 1985	
						Revenu total (38)	
						selon le sexe et la tranche de revenu	
	280	19,680	335	420	6,985	Hommes de 15 ans et plus ayant un revenu.....	22.
	5	665	5	30	250	Moins de \$1,000 (39).....	23.
	20	1,330	15	30	435	\$ 1,000 - \$ 2,999.....	24.
	30	995	30	30	290	3,000 - 4,999.....	25.
	40	1,180	25	35	415	5,000 - 6,999.....	26.
	40	1,320	35	85	435	7,000 - 9,999.....	27.
	20	1,840	30	55	575	10,000 - 14,999.....	28.
	40	1,590	20	55	630	15,000 - 19,999.....	29.
	45	1,515	35	40	665	20,000 - 24,999.....	30.
	15	1,595	45	40	995	25,000 - 29,999.....	31.
	20	2,295	30	15	870	30,000 - 34,999.....	32.
	20	5,245	70	20	1,415	35,000 et plus.....	33.
\$	16,111	\$ 23,380	\$ 23,784	\$ 13,601	\$ 22,556	Revenu moyen.....	34.
\$	14,874	\$ 22,669	\$ 20,999	\$ 10,582	\$ 23,298	Revenu médian.....	35.
\$	1,432	\$ 245	\$ 2,393	\$ 1,006	\$ 375	Erreur type du revenu moyen.....	36.
	155	15,390	190	265	4,770	Femmes de 15 ans et plus ayant un revenu.....	37.
	15	1,285	15	55	340	Moins de \$1,000 (39).....	38.
	45	1,695	25	40	550	\$ 1,000 - \$ 2,999.....	39.
	20	1,895	35	15	615	3,000 - 4,999.....	40.
	30	1,685	15	45	610	5,000 - 6,999.....	41.
	15	2,730	35	45	820	7,000 - 9,999.....	42.
	20	2,155	35	25	715	10,000 - 14,999.....	43.
	10	1,385	20	20	445	15,000 - 19,999.....	44.
	-	920	-	-	260	20,000 - 24,999.....	45.
	-	690	5	10	210	25,000 - 29,999.....	46.
	-	470	5	5	120	30,000 - 34,999.....	47.
	-	485	10	-	80	35,000 et plus.....	48.
\$	5,261	\$ 10,940	\$ 11,418	\$ 7,417	\$ 10,203	Revenu moyen.....	49.
\$	4,799	\$ 7,998	\$ 7,349	\$ 5,859	\$ 7,597	Revenu médian.....	50.
\$	653	\$ 162	\$ 2,373	\$ 934	\$ 266	Erreur type du revenu moyen.....	51.

Voir note et renvoi(s) sur l'encart à la fin de la publication.

Selected Characteristics for Census Divisions and Census Subdivisions, 1986 Census - 20% Sample Data

No.	Characteristics	Chicoutimi CD/DR	Bégin, SD	Chicoutimi, V	Chicoutimi, partie Lac- Achouagan, UNO	Chicoutimi, partie lac- Ministuk, UNO	Chicoutimi, partie Lalemant, UNO
1985 INCOME CHARACTERISTICS (concluded)							
by composition of total income (40)							
1.	Total.....	100.0%	100.0%	100.0%	XXX	XXX	XXX
2.	Employment income.....	80.4%	71.7%	81.7%			
3.	Government transfer payments.....	13.9%	26.4%	12.4%			
4.	Other income.....	5.8%	1.9%	5.9%			
Employment income (41)							
by sex and work activity in 1985							
Males							
5.	Worked full year, full time (42).....	25,655	80	9,520			
6.	Average employment income.....	\$ 31,149	\$ 29,552	\$ 31,701			
7.	Standard error of average employment income.....	\$ 187	\$ 4,889	\$ 385			
8.	Worked part year or part time (43).....	19,880	205	6,620			
9.	Average employment income.....	\$ 14,745	\$ 11,898	\$ 14,976			
10.	Standard error of average employment income.....	\$ 203	\$ 1,153	\$ 383			
Females							
11.	Worked full year, full time (42).....	10,220	30	4,420			
12.	Average employment income.....	\$ 19,400	\$ 15,297	\$ 19,691			
13.	Standard error of average employment income.....	\$ 200	\$ 3,995	\$ 285			
14.	Worked part year or part time (43).....	16,065	75	6,320			
15.	Average employment income.....	\$ 8,028	\$ 3,751	\$ 8,645			
16.	Standard error of average employment income.....	\$ 127	\$ 779	\$ 216			
17.	Family income - All census families.....	46,835	280	16,350			
18.	Under \$5,000.....	2,305	-	715			
19.	\$ 5,000 - \$ 9,999.....	2,975	30	1,110			
20.	10,000 - 14,999.....	4,065	40	1,425			
21.	15,000 - 19,999.....	4,200	50	1,380			
22.	20,000 - 24,999.....	3,940	35	1,315			
23.	25,000 - 29,999.....	4,280	35	1,605			
24.	30,000 - 34,999.....	4,975	20	1,520			
25.	35,000 - 39,999.....	4,915	30	1,400			
26.	40,000 - 49,999.....	7,285	20	2,590			
27.	50,000 and over.....	7,990	20	3,290			
28.	Average income.....	\$ 33,313	\$ 27,187	\$ 35,054			
29.	Median income.....	\$ 31,553	\$ 23,249	\$ 31,832			
30.	Standard error of average income.....	\$ 202	\$ 2,030	\$ 387			
Incidence of low income (37)							
31.	All economic families.....	47,490	280	16,630			
32.	Low income economic families.....	9,055	60	3,325			
33.	Incidence of low income (44).....	18.1%	21.7%	20.0%			
34.	All unattached individuals.....	10,620	20	4,440			
35.	Low income unattached individuals.....	5,335	15	2,210			
36.	Incidence of low income (44).....	50.2%	67.6%	49.8%			
37.	Total population in private households.....	171,460	1,060	59,415			
38.	Persons in low income family units.....	34,055	240	12,270			
39.	Incidence of low income (44).....	19.9%	22.6%	20.6%			
40.	Household income - All private households.....	55,880	300	20,190			
41.	Under \$5,000.....	3,315	-	1,165			
42.	\$ 5,000 - \$ 9,999.....	5,545	30	2,150			
43.	10,000 - 14,999.....	5,140	45	1,895			
44.	15,000 - 19,999.....	4,845	50	1,765			
45.	20,000 - 24,999.....	4,660	40	1,655			
46.	25,000 - 29,999.....	4,835	30	1,855			
47.	30,000 - 34,999.....	5,465	20	1,765			
48.	35,000 - 39,999.....	5,265	30	1,545			
49.	40,000 - 49,999.....	7,925	30	2,790			
50.	50,000 and over.....	8,875	20	3,605			
51.	Average income.....	\$ 31,488	\$ 27,147	\$ 32,433			
52.	Median income.....	\$ 29,572	\$ 23,135	\$ 28,793			
53.	Standard error of average income.....	\$ 189	\$ 1,933	\$ 354			

See note(s) and footnote(s) on foldout at end of publication.

Certaines caractéristiques des divisions de recensement et subdivisions de recensement, recensement de 1986 - données-échantillon (20%)

Chicoutimi, partie Mont-Valin, UNO	Ferland-et-Boilleau, SD	Jonquière, V	Kénogami, CT	L'Anse-Saint-Jean, SD	La Baie, V	Caractéristiques	N°
XXX	100.0%	100.0%	100.0%	100.0%	100.0%	CARACTÉRISTIQUES DU REVENU - 1985 (fin)	
	66.3%	79.9%	78.8%	64.5%	82.2%	selon la composition du revenu total (40)	
	28.4%	13.3%	16.2%	33.0%	12.9%	Total.....	1.
	5.3%	6.8%	5.0%	2.6%	4.9%	Revenu d'emploi.....	2.
						Transferts gouvernementaux.....	3.
						Autres revenus.....	4.
						Revenu d'emploi (41)	
						selon le sexe et le travail en 1985	
						Hommes	
	60	9,085	120	55	3,385	Travaillé toute l'année à plein temps (42).....	5.
\$	26,145	\$ 32,208	\$ 35,181	\$ 23,064	\$ 29,601	Revenu moyen d'emploi.....	6.
\$	3,006	\$ 285	\$ 3,763	\$ 3,355	\$ 480	Erreur type du revenu moyen d'emploi.....	7.
	150	6,050	125	250	2,200	Travaillé une partie de l'année ou à temps partiel (43).....	8.
\$	11,900	\$ 14,722	\$ 18,212	\$ 9,681	\$ 15,402	Revenu moyen d'emploi.....	9.
\$	1,758	\$ 375	\$ 3,231	\$ 992	\$ 548	Erreur type du revenu moyen d'emploi.....	10.
	5	3,485	35	55	1,115	Femmes	
\$	5,200	\$ 19,998	\$ 18,884	\$ 17,340	\$ 17,903	Travaillé toute l'année à plein temps (42).....	11.
\$	-	\$ 365	\$ 3,523	\$ 2,408	\$ 620	Revenu moyen d'emploi.....	12.
	70	5,600	50	110	1,690	Erreur type du revenu moyen d'emploi.....	13.
\$	4,708	\$ 7,854	\$ 12,739	\$ 3,694	\$ 6,146	Travaillé une partie de l'année ou à temps partiel (43).....	14.
\$	1,094	\$ 209	\$ 3,063	\$ 772	\$ 372	Revenu moyen d'emploi.....	15.
						Erreur type du revenu moyen d'emploi.....	16.
	190	16,100	305	355	5,590	Revenu de la famille - Toutes les familles de recensement.....	17.
	10	820	20	60	295	Moins de \$5,000.....	18.
	15	940	20	35	295	\$ 5,000 - \$ 9,999.....	19.
	20	1,360	50	45	395	10,000 - 14,999.....	20.
	20	1,340	30	50	455	15,000 - 19,999.....	21.
	25	1,275	-	45	430	20,000 - 24,999.....	22.
	30	1,165	45	50	540	25,000 - 29,999.....	23.
	30	1,720	25	25	790	30,000 - 34,999.....	24.
	-	1,935	30	20	675	35,000 - 39,999.....	25.
	15	2,645	50	15	900	40,000 - 49,999.....	26.
	20	2,910	35	10	815	50,000 et plus.....	27.
\$	26,838	\$ 34,081	\$ 32,526	\$ 19,806	\$ 32,702	Revenu moyen.....	28.
\$	26,055	\$ 33,252	\$ 29,149	\$ 18,787	\$ 32,299	Revenu médian.....	29.
\$	2,268	\$ 331	\$ 3,029	\$ 1,446	\$ 511	Erreur type du revenu moyen.....	30.
						Fréquence des unités à faible revenu (37)	
	185	16,270	295	360	5,660	Toutes les familles économiques.....	31.
	30	3,190	55	135	865	Familles économiques à faible revenu.....	32.
	15.5%	19.6%	18.6%	38.3%	15.3%	Fréquence des unités à faible revenu (44).....	33.
	5	3,990	15	50	990	Toutes les personnes seules.....	34.
	10	2,100	-	30	515	Personnes seules à faible revenu.....	35.
	100.0%	52.7%	-	43.8%	52.1%	Fréquence des unités à faible revenu (44).....	36.
	715	57,710	1,020	1,315	20,105	Population totale dans les ménages privés.....	37.
	105	11,915	170	515	3,385	Personnes dans les unités familiales à faible revenu.....	38.
	14.5%	20.6%	16.4%	39.1%	16.8%	Fréquence des unités à faible revenu (44).....	39.
						Revenu des ménages - Tous les ménages privés....	40.
	10	1,235	20	80	365	Moins de \$5,000.....	41.
	20	1,855	20	45	605	\$ 5,000 - \$ 9,999.....	42.
	20	1,740	50	60	465	10,000 - 14,999.....	43.
	20	1,550	30	55	460	15,000 - 19,999.....	44.
	30	1,490	-	45	530	20,000 - 24,999.....	45.
	30	1,325	50	50	600	25,000 - 29,999.....	46.
	25	1,875	25	30	830	30,000 - 34,999.....	47.
	5	2,075	35	15	680	35,000 - 39,999.....	48.
	20	2,920	50	15	975	40,000 - 49,999.....	49.
	20	3,310	40	15	910	50,000 et plus.....	50.
\$	27,695	\$ 32,182	\$ 32,741	\$ 17,927	\$ 31,262	Revenu moyen.....	51.
\$	25,699	\$ 31,113	\$ 29,349	\$ 17,408	\$ 31,162	Revenu médian.....	52.
\$	2,317	\$ 311	\$ 2,761	\$ 1,336	\$ 487	Erreur type du revenu moyen.....	53.

Voir nota et renvoi (s) sur l'encart à la fin de la publication.

Selected Characteristics for Census Divisions and Census Subdivisions, 1986 Census - 20% Sample Data

No.	Characteristics	Labrecque, SD	Lamarche, SD	Larouche, P	Laterrière, SD	Petit-Seguenay, SD	Rivière-Éternité, SD
POPULATION CHARACTERISTICS							
1.	Total population (including institutional residents).....	1,220	565	1,070	4,155	1,075	645
2.	Total population (non-institutional) (1).....	1,205	555	955	4,155	1,085	685
by home language							
3.	Single responses.....	1,185	550	950	4,105	1,080	670
4.	English.....	5	-	15	65	5	-
5.	French.....	1,185	550	935	4,010	1,070	670
6.	Non-official languages.....	-	-	-	30	-	-
7.	Italian.....	-	-	-	-	-	-
8.	Greek.....	-	-	-	-	-	-
9.	Spanish.....	-	-	-	-	-	-
10.	Portuguese.....	-	-	-	-	-	-
11.	Chinese.....	-	-	-	-	-	-
12.	Other languages.....	-	-	-	30	-	-
13.	Multiple responses.....	10	5	5	45	5	15
by official language							
14.	English only.....	-	-	-	10	-	-
15.	French only.....	1,125	530	890	3,585	1,045	675
16.	Both English and French.....	80	25	65	560	45	5
17.	Neither English nor French.....	-	-	-	-	-	-
by ethnic origin							
18.	Single origins.....	1,175	530	935	3,965	1,070	685
19.	British (2).....	20	5	35	80	-	-
20.	French (3).....	1,150	505	880	3,835	1,055	685
21.	Italian.....	-	-	-	5	-	-
22.	Jewish.....	-	-	-	-	-	-
23.	Aboriginal peoples.....	5	25	15	10	15	-
24.	Greek.....	-	-	-	-	-	-
25.	Black.....	-	-	-	-	-	-
26.	Other single origins.....	-	-	-	40	-	-
27.	Multiple origins (4).....	35	30	20	185	15	-
by citizenship							
28.	Canadian citizenship (5).....	1,210	555	955	4,145	1,080	680
29.	Citizenship other than Canadian (6).....	-	-	-	10	5	-
by place of birth							
30.	Non-immigrant population (7).....	1,210	560	955	4,110	1,080	685
31.	Born in province of residence.....	1,210	550	935	4,060	1,070	680
32.	Immigrant population.....	-	-	-	45	-	-
33.	United States of America.....	-	-	-	-	5	-
34.	Other Americas (8).....	-	-	-	-	-	-
35.	United Kingdom.....	-	-	-	-	-	-
36.	Other Europe (9).....	-	-	-	15	-	-
37.	Africa.....	-	-	-	-	-	-
38.	Asia.....	-	-	-	30	-	-
39.	Other (10).....	-	-	-	-	-	-
40.	Total immigrant population.....	-	-	-	45	5	-
by period of immigration							
41.	Before 1946.....	-	-	-	-	-	-
42.	1946 - 1956.....	-	-	-	5	-	-
43.	1957 - 1977.....	-	-	-	-	-	-
44.	1978 - 1982.....	-	-	-	25	-	-
45.	1983 - 1986 (11).....	-	-	-	10	-	-
by age at immigration							
46.	0 - 4 years.....	-	-	-	15	-	-
47.	5 - 19 years.....	-	-	-	15	-	-
48.	20 years and over.....	-	-	-	15	5	-
48.	Total population 5 years and over.....	1,070	500	895	3,790	995	620
by mobility status							
50.	Non-movers.....	660	390	700	2,310	765	500
51.	Movers.....	415	110	190	1,480	230	125
52.	Non-migrants (12).....	180	100	60	665	215	60
53.	Migrants (13).....	230	20	135	815	15	60
54.	From same census division.....	85	5	70	520	10	30
55.	From same province.....	145	10	65	250	-	30
56.	From different province.....	-	-	-	40	-	-
57.	From outside Canada.....	-	-	-	10	-	-

See note(s) and footnote(s) on foldout at end of publication.

Certaines caractéristiques des divisions de recensement et subdivisions de recensement,
recensement de 1986 - données-échantillon (20%)

Saint-Ambroise, SD	Saint-Charles-de-Bourget, SD	Saint-Devid-de-Falardeau, SD	Saint-Félix-d'Otis, SD	Saint-Fulgence, SD	Saint-Honoré, SD	Caractéristiques	N°
CARACTÉRISTIQUES DE LA POPULATION							
3,655	765	1,985	680	2,160	3,640	Population totale (y compris les pensionnaires d'institution).....	1.
3,765	770	1,920	705	2,145	3,710	Population totale (sauf les pensionnaires d'institution) (1).....	2.
selon la langue parlée à la maison							
3,735	770	1,920	690	2,145	3,685	Réponses uniques.....	3.
50	15	5	-	-	10	Anglais.....	4.
3,685	755	1,915	690	2,145	3,675	Français.....	5.
-	-	-	-	-	-	Langues non officielles.....	6.
-	-	-	-	-	-	Italien.....	7.
-	-	-	-	-	-	Grec.....	8.
-	-	-	-	-	-	Espagnol.....	9.
-	-	-	-	-	-	Portugais.....	10.
-	-	-	-	-	-	Chinois.....	11.
-	-	-	-	-	-	Autres langues.....	12.
25	-	-	15	-	30	Réponses multiples.....	13.
selon la langue officielle							
3,530	730	1,610	660	1,960	3,475	Anglais seulement.....	14.
225	45	310	45	185	235	Français seulement.....	15.
5	-	-	-	-	-	Anglais et français.....	16.
-	-	-	-	-	-	Ni l'anglais ni le français.....	17.
selon l'origine ethnique							
3,735	775	1,880	690	2,105	3,685	Origines uniques.....	18.
55	10	10	-	25	75	Britannique(2).....	19.
3,655	745	1,860	680	2,060	3,580	Français(3).....	20.
-	15	-	-	-	-	Italien.....	21.
-	-	-	-	-	-	Juif.....	22.
20	-	10	-	5	20	Autochtones.....	23.
-	-	-	-	-	-	Grec.....	24.
-	-	-	-	-	-	Noir.....	25.
5	5	-	10	10	5	Autres origines uniques.....	26.
30	-	40	15	35	25	Origines multiples(4).....	27.
selon la citoyenneté							
3,760	770	1,920	705	2,145	3,705	Citoyenneté canadienne(5).....	28.
-	5	-	-	-	5	Citoyenneté autre que canadienne(6).....	29.
selon le lieu de naissance							
3,760	755	1,915	705	2,140	3,695	Population non immigrante(7).....	30.
3,735	760	1,890	695	2,125	3,650	Née dans la province de résidence.....	31.
5	5	5	-	5	15	Population immigrante.....	32.
-	-	-	-	-	-	États-Unis d'Amérique.....	33.
-	-	-	-	-	-	Autres Amériques(8).....	34.
-	-	-	-	-	-	Royaume-Uni.....	35.
5	5	-	-	10	15	Autres Europes(9).....	36.
-	-	5	-	-	-	Afrique.....	37.
-	-	-	-	-	-	Asie.....	38.
-	-	-	-	-	-	Autres(10).....	39.
5	5	5	-	5	15	Population immigrante totale.....	40.
selon la période d'immigration							
-	-	-	-	-	-	Avant 1946.....	41.
-	-	-	-	-	20	1946 - 1966.....	42.
-	5	5	-	5	-	1967 - 1977.....	43.
5	-	-	-	-	-	1978 - 1982.....	44.
-	-	-	-	-	-	1983 - 1986(11).....	45.
selon l'âge à l'immigration							
-	5	5	-	-	10	0 - 4 ans.....	46.
-	-	-	-	-	10	5 - 19 ans.....	47.
5	-	-	-	5	-	20 ans et plus.....	48.
3,420	720	1,700	645	2,010	3,385	Population totale de 5 ans et plus.....	49.
selon la mobilité							
2,415	525	1,150	460	1,500	2,225	Personnes n'ayant pas déménagé.....	50.
1,010	195	545	180	510	1,165	Personnes ayant déménagé.....	51.
695	55	245	105	320	535	Non-migrants(12).....	52.
320	140	300	75	190	635	Migrants(13).....	53.
260	115	235	75	150	445	De la même division de recensement.....	54.
40	25	55	-	30	180	De la même province.....	55.
20	-	10	-	15	5	D'une province différente.....	56.
5	-	-	-	-	-	De l'extérieur du Canada.....	57.

Voir note et renvoi(s) sur l'encart à la fin de la publication.

Selected Characteristics for Census Divisions and Census Subdivisions, 1986 Census - 20% Sample Data

No.	Characteristics	Lebrecque, SD	Lamarche, SD	Larouche, P	Laterrière, SD	Petit-Saguenay, SD	Rivière-Éternité, SD
POPULATION CHARACTERISTICS (continued)							
1.	Total population 15 years and over.....	830	430	685	3,015	755	450
by highest level of schooling							
2.	Less than Grade 9(14).....	300	165	145	505	250	185
3.	Grades 9-13 - Without secondary certificate...	185	105	115	530	260	145
4.	- With secondary certificate.....	95	40	180	530	100	35
5.	Trades certificate or diploma.....	85	20	25	305	55	55
Other non-university education only(15)							
6.	- Without certificate.....	30	50	60	235	35	15
7.	- With certificate(16).....	105	40	90	555	40	10
8.	University(17) - Without degree.....	10	5	30	175	5	-
9.	- With degree.....	25	5	30	185	10	-
by sex and major field of study							
10.	Males with postsecondary(18) qualifications...	110	40	85	655	65	30
11.	Educational, recreational and counselling services.....	-	-	5	65	-	-
12.	Fine and applied arts.....	-	-	-	15	-	-
13.	Humanities and related fields.....	10	-	10	25	-	-
14.	Social sciences and related fields.....	5	15	-	20	-	-
15.	Commerce, management and business admin.	-	-	-	85	10	-
16.	Agricultural and biological sciences/technologies.....	-	-	5	20	5	-
17.	Engineering and applied sciences.....	-	-	-	35	-	-
18.	Engineering and applied science technologies and trades.....	95	20	70	350	50	30
19.	Health professions, sciences and tech.	-	-	-	15	-	-
20.	Mathematics and physical sciences.....	5	-	-	15	-	-
21.	All other(19).....	-	-	-	15	-	-
22.	Females with postsecondary(18) qualifications...	105	25	85	540	45	35
23.	Educational, recreational and counselling services.....	15	15	10	95	10	-
24.	Fine and applied arts.....	25	-	10	30	5	-
25.	Humanities and related fields.....	-	-	10	5	-	-
26.	Social sciences and related fields.....	5	-	10	5	-	-
27.	Commerce, management and business admin.	25	-	30	255	15	25
28.	Agricultural and biological sciences/technologies.....	15	5	10	35	-	5
29.	Engineering and applied sciences.....	-	-	-	-	-	-
30.	Engineering and applied science technologies and trades.....	-	-	5	30	-	-
31.	Health professions, sciences and tech.	5	-	-	65	10	5
32.	Mathematics and physical sciences.....	-	-	-	-	5	-
33.	All other(19).....	5	-	5	10	-	-
by labour force activity							
34.	Males - 15 years and over.....	400	245	330	1,540	370	235
35.	In the labour force.....	265	185	250	1,185	295	165
36.	Employed.....	185	110	195	1,025	190	115
37.	Unemployed.....	85	70	50	155	105	50
38.	Participation rate.....	66.3	75.5	75.8	76.9	79.7	70.2
39.	Married (excludes separated).....	77.0	66.7	81.3	84.5	82.6	75.0
40.	Unemployment rate.....	32.1	37.8	20.0	13.1	35.6	30.3
41.	Females - 15 years and over.....	430	185	365	1,470	385	215
42.	In the labour force.....	130	60	145	600	100	65
43.	Employed.....	80	35	105	435	70	30
44.	Unemployed.....	50	25	40	165	35	35
45.	Participation rate.....	30.2	32.4	39.7	40.8	26.0	30.2
46.	Married (excludes separated).....	25.0	22.2	45.8	37.7	23.9	24.1
47.	Unemployment rate.....	38.5	41.7	27.6	27.5	35.0	53.8
48.	Both sexes - Participation rate.....	47.9	55.8	56.9	59.3	51.7	52.2
49.	15-24 years.....	45.7	67.7	37.0	56.0	53.7	63.3
50.	25 years and over.....	47.7	51.9	61.3	60.0	50.5	45.8
51.	Married (excludes separated).....	51.2	48.1	64.2	60.6	52.2	50.0
52.	Unemployment rate.....	33.8	41.7	23.1	18.2	35.9	36.2
53.	15-24 years.....	25.0	66.7	50.0	37.1	31.8	57.9
54.	25 years and over.....	34.9	21.4	19.1	13.6	37.5	25.9

See note(s) and footnote(s) on foldout at end of publication.

Certaines caractéristiques des divisions de recensement et subdivisions de recensement,
recensement de 1986 - données-échantillon (20%)

Saint-Ambroise, SD	Saint-Charles-de-Bourget, SD	Saint-Devid-de-Falardeau, SD	Saint-Félix-d'Otis, SD	Saint-Fulgence, SD	Saint-Honoré, SD	Caractéristiques	N°
CARACTÉRISTIQUES DE LA POPULATION (suite)							
2,650	580	1,390	500	1,570	2,510	Population totale de 15 ans et plus.....	1.
selon le plus haut niveau de scolarité atteint							
570	165	290	165	415	515	N'ayant pas atteint la 9e année(14).....	2.
665	175	340	135	350	515	9e-13e année - Sans certificat d'études secondaires.....	3.
435	55	230	100	255	535	- Avec certificat d'études secondaires.....	4.
310	70	130	35	100	220	Certificat ou diplôme d'une école de métiers. Autres études non universitaires seulement(15)	5.
115	25	75	30	90	175	- Sans certificat.....	6.
300	55	175	25	220	360	- Avec certificat(16).....	7.
100	15	80	15	75	130	Études universitaires(17) - Sans grade.....	8.
55	15	70	-	70	70	- Avec grade.....	9.
selon le sexe et le principal domaine d'études							
420	80	230	50	275	435	Hommes ayant terminé des études postsecondaires(18).....	10.
10	-	5	5	5	35	Enseignement, loisirs et orientation.....	11.
5	5	5	-	-	-	Beaux-arts et arts appliqués.....	12.
-	5	5	-	5	20	Lettres, sciences humaines et disciplines connexes.....	13.
5	-	5	-	30	10	Sciences sociales et disciplines connexes.....	14.
40	5	30	5	30	40	Commerce, gestion et admin. des affaires.....	15.
30	10	20	-	20	40	Sciences et techniques agricoles et biologiques.....	16.
10	-	5	-	15	10	Génie et sciences appliquées.....	17.
310	50	140	35	135	250	Techniques et métiers du génie et des sciences appliquées.....	18.
10	-	5	-	10	10	Professions, sciences et techn. de la santé.....	19.
5	-	-	5	20	-	Mathématiques et sciences physiques.....	20.
-	-	5	-	5	20	Autres disciplines(19).....	21.
335	75	195	20	175	335	Femmes ayant terminé des études postsecondaires(18).....	22.
100	10	50	-	50	55	Enseignement, loisirs et orientation.....	23.
35	10	10	10	5	30	Beaux-arts et arts appliqués.....	24.
10	10	-	-	5	5	Lettres, sciences humaines et disciplines connexes.....	25.
5	10	5	5	5	15	Sciences sociales et disciplines connexes.....	26.
100	20	80	5	65	145	Commerce, gestion et admin. des affaires.....	27.
50	20	10	-	15	25	Sciences et techniques agricoles et biologiques.....	28.
-	-	-	-	5	-	Génie et sciences appliquées.....	29.
25	-	-	-	-	-	Techniques et métiers du génie et des sciences appliquées.....	30.
20	5	35	-	25	50	Professions, sciences et techn. de la santé.....	31.
-	-	-	-	5	-	Mathématiques et sciences physiques.....	32.
-	-	10	-	-	-	Autres disciplines(19).....	33.
selon l'activité							
1,385	280	730	285	810	1,270	Hommes - 15 ans et plus.....	34.
1,055	205	600	210	535	970	Faisant partie de la population active.....	35.
805	155	410	120	445	780	Occupés.....	36.
250	55	190	85	90	190	En chômage.....	37.
76.2	73.2	82.2	73.7	66.0	76.4	Taux d'activité.....	38.
84.8	84.8	90.2	77.8	76.0	84.8	Mariés (ne comprend pas les séparés).....	39.
23.7	26.8	31.7	40.5	16.8	19.6	Taux de chômage.....	40.
1,265	300	660	210	755	1,240	Femmes - 15 ans et plus.....	41.
385	75	305	50	315	450	Faisant partie de la population active.....	42.
305	45	225	40	265	340	Occupées.....	43.
80	30	80	15	45	115	En chômage.....	44.
30.4	25.0	46.2	23.8	41.7	36.3	Taux d'activité.....	45.
31.4	17.6	40.0	22.9	41.0	32.2	Mariées (ne comprend pas les séparées).....	46.
20.8	40.0	26.2	30.0	14.3	25.6	Taux de chômage.....	47.
54.2	48.3	65.1	52.5	53.8	56.5	Les deux sexes - Taux d'activité.....	48.
50.0	44.8	60.3	61.1	52.3	55.0	15-24 ans.....	49.
56.0	48.9	66.8	50.6	54.8	56.6	25 ans et plus.....	50.
57.8	53.0	65.4	51.4	58.5	58.3	Marié(s) (ne comprend pas les séparé(s)).....	51.
23.3	30.4	29.3	38.5	16.6	21.1	Taux de chômage.....	52.
39.2	61.5	29.5	27.3	26.5	28.3	15-24 ans.....	53.
17.3	23.3	29.2	41.5	14.7	19.3	25 ans et plus.....	54.

Voir nota et renvoi(s) sur l'encart à la fin de la publication.

Selected Characteristics for Census Divisions and Census Subdivisions, 1986 Census - 20% Sample Data

No.	Characteristics	Labrecque, SD	Lamarche, SD	Larouche, P	Laterrière, SD	Petit-Saguenay, SD	Rivière-Éternité, SD
POPULATION CHARACTERISTICS (concluded)							
1.	Total labour force 15 years and over.....	400	240	395	1,780	390	230
2.	Not applicable (20).....	55	50	20	95	35	30
by industry divisions (21)							
3.	All industries (22).....	340	190	370	1,695	365	200
4.	Primary industries (Divisions A, B, C and D) ..	90	40	20	140	100	40
5.	Manufacturing industries (Division E).....	35	75	110	285	35	25
6.	Construction industries (Division F).....	35	-	15	105	20	35
7.	Transportation, storage, communication and other utility industries (Divisions G and H).....	45	20	15	85	30	15
8.	Trade industries (Divisions I and J).....	20	15	55	360	65	20
9.	Finance, insurance and real estate industries (Divisions K and L).....	5	15	15	30	10	-
10.	Government service industries (Division N) ..	15	5	40	170	35	40
11.	Other service industries (Divisions M, O, P, Q and R).....	90	15	100	520	60	35
by sex and occupation major groups (21)							
12.	Males - All occupations (22).....	245	145	235	1,160	290	150
13.	Managerial, administrative and related occupations.....	10	5	15	110	10	-
14.	Teaching and related occupations.....	5	-	5	75	-	-
15.	Occupations in medicine and health.....	-	-	-	25	-	-
16.	Technological, social, religious, artistic and related occupations (23).....	10	-	20	80	-	5
17.	Clerical and related occupations.....	-	5	10	65	5	10
18.	Sales occupations.....	10	5	10	100	20	5
19.	Service occupations.....	15	5	15	120	30	-
20.	Primary occupations (24).....	60	70	25	100	100	55
21.	Processing occupations.....	5	40	65	105	5	20
22.	Machining, product fabricating, assembling and repairing occupations (25).....	35	5	15	160	45	-
23.	Construction trades occupations.....	30	-	10	125	45	35
24.	Transport equipment operating occupations.....	50	5	15	45	10	10
25.	Other (26).....	10	10	25	50	20	20
26.	Females - All occupations (22).....	100	40	135	535	70	50
27.	Managerial, administrative and related occupations.....	-	-	5	55	-	5
28.	Teaching and related occupations.....	15	15	10	65	5	-
29.	Occupations in medicine and health.....	5	-	-	35	5	5
30.	Technological, social, religious, artistic and related occupations (23).....	20	-	10	5	-	-
31.	Clerical and related occupations.....	35	15	65	185	15	20
32.	Sales occupations.....	-	-	5	50	10	-
33.	Service occupations.....	30	10	30	105	20	20
34.	Primary occupations (24).....	-	-	10	10	10	-
35.	Processing occupations.....	-	5	-	5	-	-
36.	Machining, product fabricating, assembling and repairing occupations (25).....	-	-	-	15	-	-
37.	Construction trades occupations.....	-	-	-	-	-	-
38.	Transport equipment operating occupations.....	-	-	-	-	-	-
39.	Other (26).....	-	-	-	-	5	-
by sex and class of worker							
40.	Males - All classes of worker (22) (27).....	245	145	235	1,160	290	150
41.	Paid workers (28).....	235	145	230	1,090	260	145
42.	Self-employed (29).....	10	-	10	60	25	-
43.	Females - All classes of worker (22) (27).....	100	40	135	530	65	50
44.	Paid workers (28).....	90	40	130	520	55	50
45.	Self-employed (29).....	10	-	5	10	10	-

See note(s) and footnote(s) on foldout at end of publication.

Certaines caractéristiques des divisions de recensement et subdivisions de recensement,
recensement de 1986 - données-échantillon (20%)

Saint-Ambroise, SD	Saint-Charles-de-Bourget, SD	Saint-David-de-Falardeau, SD	Saint-Félix-d'Otis, SD	Saint-Fulgence, SD	Saint-Honoré, SD	Caractéristiques	N°
						CARACTÉRISTIQUES DE LA POPULATION (fin)	
1,445	280	905	260	850	1,420	Population active totale de 15 ans et plus.....	1.
105	30	55	5	30	120	Sans objet (20).....	2.
						selon les divisions d'industries (21)	
1,335	250	850	255	820	1,295	Toutes les industries (22).....	3.
240	50	85	25	120	175	Industries primaires (divisions A, B, C et D).....	4.
260	85	145	30	195	195	Industries manufacturières (division E).....	5.
165	45	70	60	45	160	Industries de la construction (division F).....	6.
						Industries du transport, de l'entreposage, des communications et autres services publics (divisions G et H).....	7.
70	5	30	20	30	100	Industries du commerce (divisions I et J).....	8.
165	20	175	40	115	260	Industries des finances, des assurances et des agences immobilières (div. K et L).....	9.
55	-	10	5	10	55	Industries des services gouvernementaux (division M).....	10.
40	5	90	40	25	55	Autres industries de services (divisions N, O, P, Q et R).....	11.
335	35	245	40	280	300		
						selon le sexe et les grands groupes de professions (21)	
995	190	570	205	520	915	Hommes - Toutes les professions (22).....	12.
						Directeurs, gérants, administrateurs et personnel assimilé.....	13.
75	20	70	10	50	65	Enseignants et personnel assimilé.....	14.
5	-	5	-	25	50	Médecine et santé.....	15.
5	-	5	-	10	15	Professions technologiques, sociales, religieuses, artistiques et personnel assimilé (23).....	16.
35	10	25	-	30	35	Employés de bureau et trav. assimilés.....	17.
15	-	15	-	15	35	Travailleurs spécialisés dans la vente.....	18.
95	5	55	5	25	40	Travailleurs spécialisés dans les services.....	19.
55	10	35	10	45	60	Travailleurs du secteur primaire (24).....	20.
170	30	115	30	85	100	Travailleurs des industries de transformation.....	21.
110	40	65	15	100	85	Usineurs, travailleurs spécialisés dans la fabrication, le montage et la réparation de produits (25).....	22.
145	25	55	25	80	130	Travailleurs du bâtiment.....	23.
170	45	60	40	40	185	Personnel d'exploitation des transports.....	24.
60	-	40	20	15	65	Autres (26).....	25.
55	15	35	35	25	60		
340	55	285	50	295	380	Femmes - Toutes les professions (22).....	26.
						Directeurs, gérants, administrateurs et personnel assimilé.....	27.
30	5	10	10	15	35	Enseignants et personnel assimilé.....	28.
90	5	30	-	20	20	Médecine et santé.....	29.
10	-	20	-	30	45	Professions technologiques, sociales, religieuses, artistiques et personnel assimilé (23).....	30.
5	-	10	-	10	5	Employés de bureau et trav. assimilés.....	31.
75	20	120	15	110	165	Travailleurs spécialisés dans la vente.....	32.
25	-	5	10	20	40	Travailleurs spécialisés dans les services.....	33.
55	15	50	20	50	40	Travailleurs du secteur primaire (24).....	34.
40	5	5	-	15	10	Travailleurs des industries de transformation.....	35.
5	-	15	-	5	5	Usineurs, travailleurs spécialisés dans la fabrication, le montage et la réparation de produits (25).....	36.
5	5	-	-	20	20	Travailleurs du bâtiment.....	37.
-	-	-	-	-	-	Personnel d'exploitation des transports.....	38.
-	5	10	-	-	-	Autres (26).....	39.
						selon le sexe et la catégorie de travailleurs	
						Hommes - Toutes les catégories de travailleurs (22) (27).....	40.
995	195	570	200	520	915	Travailleurs rémunérés (28).....	41.
905	185	540	175	475	870	Travailleurs autonomes (29).....	42.
90	10	25	25	40	40		
						Femmes - Toutes les catégories de travailleuses (22) (27).....	43.
340	55	280	55	295	380	Travailleuses rémunérées (28).....	44.
320	50	280	45	280	365	Travailleuses autonomes (29).....	45.
15	-	-	10	5	-		

Voir note et renvoi(s) sur l'encart à la fin de la publication.

Selected Characteristics for Census Divisions and Census Subdivisions, 1986 Census - 20% Sample Data

	Labrecque, SD	Lamarche, SD	Lerouche, P	Laterrière, SD	Petit-Saguenay, SD	Rivière-Éternité, SD
Characteristics						
No.						
DWELLING CHARACTERISTICS						
1. Total number of occupied private dwellings.....	350	160	300	1,285	315	155
2. Average number of rooms per dwelling.....	6.1	6.1	5.6	5.9	6.0	6.4
3. Average value of dwelling (30).....	\$ 34,764	\$ 36,077	\$ 36,695	\$ 59,518	\$ 33,451	\$ 32,019
by period of construction						
4. Before 1946.....	70	25	40	170	95	45
5. 1946 - 1960.....	80	30	55	95	80	35
6. 1961 - 1970.....	20	15	35	145	30	35
7. 1971 - 1980.....	140	75	100	645	95	30
8. 1981 - 1986 (11).....	45	20	65	220	15	15
Dwellings with central heating (31)						
9. Total.....	295	125	255	1,225	285	140
Dwellings by principal heating fuel						
10. Gas (32).....	5	-	-	-	-	-
11. Electricity (33).....	225	95	200	1,050	230	100
12. Oil (34).....	40	20	35	130	25	25
13. Other fuels (35).....	80	40	60	100	60	35
HOUSEHOLD CHARACTERISTICS						
14. Total number of private households.....	350	160	300	1,280	315	155
15. Average number of persons per room.....	0.6	0.6	0.6	0.6	0.6	0.7
Tenant one-family households without additional persons (36)						
16. Average gross rent (monthly).....	\$ 215	\$ 523	\$ 653	\$ 372	\$ 306	\$ 316
17. Gross rent >= 30% of household income (37).....	20	25	15	75	15	5
Owner one-family households without additional persons (36)						
19. Average major payments for owners (monthly).....	\$ 330	\$ 576	\$ 332	\$ 402	\$ 366	\$ 243
20. Owner's major payments >= 30% of household income (37).....	45	50	25	80	40	5
1985 INCOME CHARACTERISTICS						
Total income (38)						
by sex and income group						
22. Males 15 years and over with income.....	360	210	280	1,405	335	205
23. Under \$1,000 (39).....	10	25	20	45	25	10
24. \$ 1,000 - \$ 2,999.....	15	25	5	45	15	5
25. 3,000 - 4,999.....	20	20	5	65	15	30
26. 5,000 - 6,999.....	25	20	10	55	25	10
27. 7,000 - 9,999.....	55	15	35	65	55	15
28. 10,000 - 14,999.....	60	25	30	180	60	35
29. 15,000 - 19,999.....	60	15	55	160	65	10
30. 20,000 - 24,999.....	55	35	20	140	35	25
31. 25,000 - 29,999.....	15	20	15	180	20	25
32. 30,000 - 34,999.....	5	10	20	180	5	5
33. 35,000 and over.....	40	5	55	290	10	15
34. Average income.....	\$ 17,227	\$ 12,471	\$ 19,651	\$ 23,113	\$ 13,533	\$ 16,000
35. Median income.....	\$ 14,599	\$ 9,599	\$ 17,642	\$ 22,630	\$ 12,419	\$ 13,749
36. Standard error of average income.....	\$ 1,389	\$ 1,436	\$ 1,506	\$ 769	\$ 1,002	\$ 1,692
37. Females 15 years and over with income.....	225	85	185	905	180	90
38. Under \$1,000 (39).....	20	20	10	80	25	-
39. \$ 1,000 - \$ 2,999.....	40	10	20	85	20	20
40. 3,000 - 4,999.....	30	10	15	110	35	20
41. 5,000 - 6,999.....	40	5	40	115	30	20
42. 7,000 - 9,999.....	30	20	35	165	35	5
43. 10,000 - 14,999.....	15	10	25	140	25	20
44. 15,000 - 19,999.....	20	-	35	45	5	5
45. 20,000 - 24,999.....	5	-	5	55	10	-
46. 25,000 - 29,999.....	10	5	-	50	-	-
47. 30,000 - 34,999.....	5	-	-	40	-	-
48. 35,000 and over.....	-	-	-	15	-	-
49. Average income.....	\$ 8,527	\$ 7,217	\$ 8,784	\$ 10,686	\$ 6,840	\$ 7,245
50. Median income.....	\$ 5,961	\$ 5,928	\$ 7,562	\$ 8,012	\$ 5,631	\$ 6,099
51. Standard error of average income.....	\$ 1,071	\$ 1,464	\$ 844	\$ 633	\$ 866	\$ 994

See note(s) and footnote(s) on foldout at end of publication.

Certaines caractéristiques des divisions de recensement et subdivisions de recensement, recensement de 1986 - données-échantillon (20%)

Saint-Ambroise, SD	Saint-Charles-de-Bourget, SD	Saint-David-de-Falardeau, SD	Saint-Félix-d'Otis, SD	Saint-Fulgence, SD	Saint-Honoré, SD	Caractéristiques	N°
						CARACTÉRISTIQUES DU LOGEMENT	
1,035	210	565	215	635	1,015	Nombre total de logements privés occupés.....	1.
6.0	6.0	5.9	5.6	5.9	5.8	Nombre moyen de pièces par logement.....	2.
\$ 44,555	\$ 42,356	\$ 49,237	\$ 33,252	\$ 45,839	\$ 46,320	Valeur moyenne du logement (30).....	3.
						selon la période de construction	
195	55	30	35	165	125	Avant 1946.....	4.
175	20	90	55	75	115	1946 - 1960.....	5.
80	35	90	40	70	110	1961 - 1970.....	6.
445	65	260	65	260	525	1971 - 1980.....	7.
145	40	90	15	60	135	1981 - 1986 (11).....	8.
						Logements avec chauffage central (31)	
965	190	515	170	610	950	Total.....	9.
						Logements selon le principal combustible utilisé pour le chauffage	
-	-	-	-	-	-	Gaz (32).....	10.
740	120	375	75	455	725	Électricité (33).....	11.
145	20	110	30	90	145	Huile (mazout) (34).....	12.
155	75	85	105	95	145	Autres combustibles (35).....	13.
						CARACTÉRISTIQUES DU MÉNAGE	
1,040	210	565	210	640	1,015	Nombre total de ménages privés.....	14.
0.6	0.6	0.6	0.6	0.6	0.6	Nombre moyen de personnes par pièce.....	15.
230	15	110	25	135	160	Ménages unifamiliaux locataires sans autres personnes (36).....	16.
\$ 327	\$ 327	\$ 287	\$ 176	\$ 425	\$ 403	Loyer brut moyen (mensuel).....	17.
90	5	40	5	45	60	Loyer brut >= 30% du revenu du ménage (37).....	18.
						Ménages unifamiliaux propriétaires sans autres personnes (36)	
590	120	340	145	325	660	Principales dépenses moyennes de propriété (mensuelles).....	19.
\$ 418	\$ 306	\$ 362	\$ 273	\$ 347	\$ 377	Principales dépenses de propriété >= 30% du revenu du ménage (37).....	20.
70	-	45	5	50	125		21.
						CARACTÉRISTIQUES DU REVENU - 1985	
						Revenu total (38)	
						selon le sexe et la tranche de revenu	
1,225	250	675	245	750	1,165	Hommes de 15 ans et plus ayant un revenu.....	22.
20	10	55	5	40	50	Moins de \$1,000 (39).....	23.
75	30	35	10	40	80	\$ 1,000 - \$ 2,999.....	24.
85	15	25	5	55	50	3,000 - 4,999.....	25.
120	5	35	15	50	85	5,000 - 6,999.....	26.
125	20	75	20	75	80	7,000 - 9,999.....	27.
150	30	100	55	120	140	10,000 - 14,999.....	28.
100	15	125	20	60	150	15,000 - 19,999.....	29.
160	30	50	45	90	115	20,000 - 24,999.....	30.
110	15	40	20	90	130	25,000 - 29,999.....	31.
120	30	50	25	35	90	30,000 - 34,999.....	32.
170	55	90	30	90	195	35,000 et plus.....	33.
\$ 18,669	\$ 22,246	\$ 16,929	\$ 20,937	\$ 17,799	\$ 19,510	Revenu moyen.....	34.
\$ 17,010	\$ 21,549	\$ 15,499	\$ 19,698	\$ 13,815	\$ 17,820	Revenu médian.....	35.
\$ 729	\$ 1,958	\$ 1,519	\$ 1,759	\$ 1,052	\$ 872	Erreur type du revenu moyen.....	36.
						Femmes de 15 ans et plus ayant un revenu.....	
655	145	395	110	485	615	Moins de \$1,000 (39).....	37.
50	15	25	20	40	65	\$ 1,000 - \$ 2,999.....	38.
95	35	45	20	50	80	3,000 - 4,999.....	39.
125	15	20	10	80	60	5,000 - 6,999.....	40.
95	20	70	10	100	85	7,000 - 9,999.....	41.
110	35	65	20	55	85	10,000 - 14,999.....	42.
50	5	65	5	110	80	15,000 - 19,999.....	43.
5	5	35	5	35	60	20,000 - 24,999.....	44.
25	5	-	10	45	45	25,000 - 29,999.....	45.
45	-	30	-	10	25	30,000 - 34,999.....	46.
25	5	30	-	-	10	35,000 et plus.....	47.
25	-	5	5	-	5	Revenu moyen.....	48.
\$ 10,324	\$ 6,639	\$ 11,426	\$ 8,328	\$ 7,855	\$ 9,559	Revenu médian.....	49.
\$ 5,912	\$ 5,299	\$ 8,499	\$ 6,055	\$ 6,336	\$ 7,128	Erreur type du revenu moyen.....	50.
\$ 904	\$ 1,048	\$ 1,005	\$ 1,942	\$ 519	\$ 671		51.

Voir nota et renvois (s) sur l'encart à la fin de la publication.

Selected Characteristics for Census Divisions and Census Subdivisions, 1986 Census - 20% Sample Data

Characteristics		Labrecque, SD	Lamarche, SD	Larouche, P	Laterrière, SD	Petit-Seguenay, SD	Rivière-Éternité, SD
1985 INCOME CHARACTERISTICS (concluded)							
by composition of total income(40)							
1.	Total.....	100.0%	100.0%	100.0%	100.0%	100.0%	100.0%
2.	Employment income.....	63.5%	72.3%	80.2%	80.9%	54.9%	71.1%
3.	Government transfer payments.....	33.1%	21.7%	15.4%	14.0%	40.3%	28.5%
4.	Other income.....	3.3%	6.0%	4.4%	5.1%	4.8%	0.3%
Employment income(41)							
by sex and work activity in 1985							
Males							
5.	Worked full year, full time(42).....	75	40	140	640	55	257
6.	Average employment income.....	\$ 24,724	\$ 25,770	\$ 26,324	\$ 29,633	\$ 8,416	\$ 32,739
7.	Standard error of average employment income.....	\$ 2,863	\$ 1,968	\$ 1,549	\$ 874	\$ 2,101	\$ 3,221
8.	Worked part year or part time(43).....	140	90	90	540	195	120
9.	Average employment income.....	\$ 14,987	\$ 9,478	\$ 10,264	\$ 15,366	\$ 11,725	\$ 12,410
10.	Standard error of average employment income.....	\$ 2,439	\$ 1,613	\$ 1,979	\$ 1,176	\$ 1,075	\$ 1,370
Females							
11.	Worked full year, full time(42).....	20	10	55	180	30	15
12.	Average employment income.....	\$ 15,111	\$ 16,730	\$ 10,804	\$ 18,329	\$ 7,922	\$ 11,431
13.	Standard error of average employment income.....	\$ 3,087	\$ 5,507	\$ 1,947	\$ 1,613	\$ 3,154	\$ 3,395
14.	Worked part year or part time(43).....	95	35	70	380	35	35
15.	Average employment income.....	\$ 7,947	\$ 4,413	\$ 7,112	\$ 8,394	\$ 4,479	\$ 7,943
16.	Standard error of average employment income.....	\$ 1,536	\$ 865	\$ 959	\$ 840	\$ 1,968	\$ 1,487
17.	Family income - All census families.....	310	150	270	1,120	260	160
18.	Under \$5,000.....	5	25	20	60	20	10
19.	\$ 5,000 - \$ 9,999.....	35	15	35	35	30	5
20.	10,000 - 14,999.....	60	15	30	70	40	25
21.	15,000 - 19,999.....	55	15	35	130	65	20
22.	20,000 - 24,999.....	40	35	40	50	25	10
23.	25,000 - 29,999.....	20	5	5	150	40	30
24.	30,000 - 34,999.....	15	20	25	150	15	15
25.	35,000 - 39,999.....	35	-	30	130	15	5
26.	40,000 - 49,999.....	25	10	20	150	10	25
27.	50,000 and over.....	20	-	30	175	-	-
28.	Average income.....	\$ 23,581	\$ 18,158	\$ 25,243	\$ 33,539	\$ 19,676	\$ 23,950
29.	Median income.....	\$ 19,863	\$ 18,374	\$ 21,272	\$ 32,499	\$ 18,323	\$ 25,384
30.	Standard error of average income.....	\$ 1,655	\$ 2,058	\$ 2,126	\$ 1,150	\$ 1,393	\$ 1,889
Incidence of low income(37)							
31.	All economic families.....	305	150	265	1,140	265	155
32.	Low income economic families.....	80	60	70	135	75	45
33.	Incidence of low income(44).....	25.4%	37.7%	28.1%	11.9%	28.2%	29.8%
34.	All unattached individuals.....	70	20	40	185	40	-
35.	Low income unattached individuals.....	35	-	15	30	20	-
36.	Incidence of low income(44).....	53.5%	-	37.1%	16.2%	47.7%	-
37.	Total population in private households.....	1,205	555	955	4,125	1,085	675
38.	Persons in low income family units.....	335	175	235	455	335	205
39.	Incidence of low income(44).....	27.7%	31.7%	24.6%	11.1%	30.8%	30.5%
40.	Household income - All private households.....	350	160	300	1,280	315	155
41.	Under \$5,000.....	10	30	35	50	30	5
42.	\$ 5,000 - \$ 9,999.....	55	20	40	50	50	5
43.	10,000 - 14,999.....	65	20	40	90	50	35
44.	15,000 - 19,999.....	65	15	35	120	70	15
45.	20,000 - 24,999.....	50	25	35	65	30	10
46.	25,000 - 29,999.....	20	5	10	150	40	35
47.	30,000 - 34,999.....	15	30	25	180	15	15
48.	35,000 - 39,999.....	40	5	25	150	15	5
49.	40,000 - 49,999.....	20	15	30	235	15	30
50.	50,000 and over.....	15	-	25	195	-	-
51.	Average income.....	\$ 22,153	\$ 19,783	\$ 23,267	\$ 34,136	\$ 18,026	\$ 24,786
52.	Median income.....	\$ 18,922	\$ 18,999	\$ 19,599	\$ 33,728	\$ 16,659	\$ 25,653
53.	Standard error of average income.....	\$ 1,519	\$ 2,168	\$ 2,033	\$ 1,048	\$ 1,273	\$ 1,936

See note(s) and footnote(s) on foldout at end of publication.

Certaines caractéristiques des divisions de recensement et subdivisions de recensement,
recensement de 1986 - données-échantillon (20%)

Saint-Ambroise, SD	Saint-Charles-de-Bourget, SD	Saint-David-de-Falardeau, SD	Saint-Félix-d'Otis, SD	Saint-Fulgence, SD	Saint-Honoré, SD	Caractéristiques	N°
CARACTÉRISTIQUES DU REVENU - 1985							
(fin)							
selon la composition du revenu total (40)							
100.0%	100.0%	100.0%	100.0%	100.0%	100.0%	Total.....	1.
78.3%	80.6%	77.0%	64.7%	70.3%	80.0%	Revenu d'emploi.....	2.
19.1%	17.1%	23.8%	24.0%	21.3%	16.4%	Transferts gouvernementaux.....	3.
2.6%	2.2%	-0.8%	11.2%	8.3%	3.6%	Autres revenus.....	4.
Revenu d'emploi (41)							
selon le sexe et le travail en 1985							
Hommes							
390	100	150	60	205	430	Travaillé toute l'année à plein temps (42).....	5.
\$ 25,994	\$ 32,931	\$ 29,631	\$ 33,837	\$ 25,935	\$ 26,800	Revenu moyen d'emploi.....	6.
\$ 1,077	\$ 2,429	\$ 3,127	\$ 2,183	\$ 1,677	\$ 1,182	Erreur type du revenu moyen d'emploi.....	7.
605	105	355	150	325	485	Travaillé une partie de l'année ou à temps partiel (43).....	8.
\$ 12,712	\$ 13,250	\$ 13,284	\$ 11,443	\$ 14,010	\$ 15,028	Revenu moyen d'emploi.....	9.
\$ 827	\$ 2,284	\$ 1,192	\$ 1,725	\$ 1,595	\$ 1,217	Erreur type du revenu moyen d'emploi.....	10.
Femmes							
135	15	95	5	85	110	Travaillé toute l'année à plein temps (42).....	11.
\$ 22,606	\$ 13,658	\$ 19,342	\$ 19,000	\$ 11,119	\$ 17,864	Revenu moyen d'emploi.....	12.
\$ 1,986	\$ 4,219	\$ 1,790	\$ -	\$ 1,167	\$ 1,527	Erreur type du revenu moyen d'emploi.....	13.
245	45	175	25	185	265	Travaillé une partie de l'année ou à temps partiel (43).....	14.
\$ 8,503	\$ 4,575	\$ 6,450	\$ 3,874	\$ 6,704	\$ 6,873	Revenu moyen d'emploi.....	15.
\$ 1,370	\$ 1,540	\$ 779	\$ 1,171	\$ 716	\$ 791	Erreur type du revenu moyen d'emploi.....	16.
Revenu de la famille -							
950	185	505	190	545	945	Toutes les familles de recensement.....	17.
30	-	30	10	35	55	Moins de \$5,000.....	18.
95	10	35	5	40	65	\$ 5,000 - \$ 9,999.....	19.
70	20	35	-	65	100	10,000 - 14,999.....	20.
105	5	80	15	50	110	15,000 - 19,999.....	21.
120	35	40	25	55	90	20,000 - 24,999.....	22.
115	20	60	20	40	120	25,000 - 29,999.....	23.
80	20	70	25	85	80	30,000 - 34,999.....	24.
90	20	35	10	55	110	35,000 - 39,999.....	25.
155	20	40	50	55	125	40,000 - 49,999.....	26.
95	40	85	15	60	80	50,000 et plus.....	27.
\$ 30,126	\$ 33,226	\$ 28,994	\$ 29,912	\$ 28,352	\$ 27,840	Revenu moyen.....	28.
\$ 26,789	\$ 32,624	\$ 27,499	\$ 30,849	\$ 26,581	\$ 27,187	Revenu médian.....	29.
\$ 1,132	\$ 2,366	\$ 2,286	\$ 2,158	\$ 1,508	\$ 1,112	Erreur type du revenu moyen.....	30.
Fréquence des unités à faible revenu (37)							
950	185	510	195	550	940	Toutes les familles économiques.....	31.
170	20	95	30	120	185	Familles économiques à faible revenu.....	32.
17.9%	11.5%	18.8%	15.1%	21.6%	19.9%	Fréquence des unités à faible revenu (44).....	33.
105	40	55	20	105	130	Toutes les personnes seules.....	34.
80	15	25	10	35	70	Personnes seules à faible revenu.....	35.
77.2%	37.3%	37.2%	53.8%	37.2%	57.5%	Fréquence des unités à faible revenu (44).....	36.
3,750	765	1,900	700	2,130	3,695	Population totale dans les ménages privés.....	37.
680	105	380	100	475	750	Personnes dans les unités familiales à faible revenu.....	38.
18.1%	13.6%	20.1%	14.2%	22.2%	20.4%	Fréquence des unités à faible revenu (44).....	39.
1,040	215	565	210	635	1,015	Revenu des ménages - Tous les ménages privés.....	40.
40	15	40	20	35	65	Moins de \$5,000.....	41.
140	15	55	25	70	95	\$ 5,000 - \$ 9,999.....	42.
90	30	30	-	105	95	10,000 - 14,999.....	43.
105	-	95	15	60	120	15,000 - 19,999.....	44.
135	40	40	25	45	110	20,000 - 24,999.....	45.
110	15	70	20	55	115	25,000 - 29,999.....	46.
90	20	60	30	70	80	30,000 - 34,999.....	47.
90	15	40	10	70	120	35,000 - 39,999.....	48.
135	25	50	60	65	125	40,000 - 49,999.....	49.
105	35	85	15	70	95	50,000 et plus.....	50.
\$ 28,354	\$ 30,453	\$ 28,293	\$ 28,381	\$ 27,177	\$ 27,430	Revenu moyen.....	51.
\$ 25,263	\$ 26,999	\$ 26,312	\$ 30,166	\$ 25,309	\$ 25,645	Revenu médian.....	52.
\$ 1,132	\$ 2,482	\$ 2,129	\$ 2,187	\$ 1,471	\$ 1,103	Erreur type du revenu moyen.....	53.

Voir nota et renvois sur l'encart à la fin de la publication.

Selected Characteristics for Census Divisions and Census Subdivisions, 1986 Census - 20% Sample Data

No.	Characteristics	Sainte-Rose-	Shipsheiw, SD	Teché, CT	Tremblay, CT	Compton	Bury, SD
		du-Nord, P				CD/DR	
POPULATION CHARACTERISTICS							
1.	Total population (including institutional residents).....	430	2,805	2,025	3,295	20,110	1,090
2.	Total population (non-institutional) (1).....	445	2,865	2,020	3,290	19,830	980
by home language							
3.	Single responses.....	445	2,820	1,990	3,265	19,470	940
4.	English.....	-	10	15	25	3,190	500
5.	French.....	450	2,810	1,975	3,240	16,215	445
6.	Non-official languages.....	-	-	-	-	60	5
7.	Italian.....	-	-	-	-	5	5
8.	Greek.....	-	-	-	-	-	-
9.	Spanish.....	-	-	-	-	-	-
10.	Portuguese.....	-	-	-	-	-	-
11.	Chinese.....	-	-	-	-	5	-
12.	Other languages.....	-	-	-	-	55	-
13.	Multiple responses.....	-	40	30	25	455	35
by official language							
14.	English only.....	-	-	-	5	1,800	310
15.	French only.....	390	2,515	1,875	2,985	12,505	295
16.	Both English and French.....	55	350	145	300	5,605	375
17.	Neither English nor French.....	-	-	-	-	15	-
by ethnic origin							
18.	Single origins.....	440	2,800	1,950	3,195	18,310	805
19.	British (2).....	-	40	5	95	2,180	330
20.	French (3).....	435	2,740	1,865	3,050	15,770	465
21.	Italian.....	-	15	-	-	20	-
22.	Jewish.....	-	-	-	-	25	-
23.	Aboriginal peoples.....	-	-	70	50	45	-
24.	Greek.....	-	-	-	-	-	-
25.	Black.....	-	-	-	-	-	-
26.	Other single origins.....	10	10	10	5	270	5
27.	Multiple origins (4).....	5	65	75	100	1,620	175
by citizenship							
28.	Canadian citizenship (5).....	440	2,865	2,020	3,290	19,685	965
29.	Citizenship other than Canadian (6).....	5	-	-	-	245	10
by place of birth							
30.	Non-immigrant population (7).....	435	2,860	2,015	3,280	19,370	930
31.	Born in province of residence.....	435	2,825	2,005	3,260	18,910	915
32.	Immigrant population.....	15	5	5	15	560	50
33.	United States of America.....	-	-	-	10	210	15
34.	Other Americas (8).....	-	-	5	-	30	-
35.	United Kingdom.....	-	-	-	-	75	15
36.	Other Europe (9).....	15	5	-	5	210	15
37.	Africa.....	-	-	-	-	25	-
38.	Asia.....	-	-	-	-	10	-
39.	Other (10).....	-	-	-	-	-	-
40.	Total immigrant population.....	15	5	5	10	555	45
by period of immigration							
41.	Before 1946.....	-	-	-	5	120	30
42.	1946 - 1966.....	15	-	-	5	130	5
43.	1967 - 1977.....	-	-	5	-	120	5
44.	1978 - 1982.....	-	-	-	-	125	10
45.	1983 - 1986 (11).....	5	-	-	-	65	-
by age at immigration							
46.	0 - 4 years.....	-	-	-	10	175	15
47.	5 - 19 years.....	-	5	-	-	170	5
48.	20 years and over.....	15	-	5	5	215	25
49.	Total population 5 years and over.....	400	2,560	1,810	2,950	18,400	885
by mobility status							
50.	Non-movers.....	350	1,780	1,235	1,820	12,655	570
51.	Movers.....	50	785	570	1,125	5,745	315
52.	Non-migrants (12).....	15	355	325	750	2,800	115
53.	Migrants (13).....	35	430	250	380	2,845	200
54.	From same census division.....	25	370	65	210	475	30
55.	From same province.....	15	60	150	170	2,185	150
56.	From different province.....	-	-	30	-	165	25
57.	From outside Canada.....	-	-	-	-	120	-

See note(s) and footnote(s) on foldout at end of publication.

Certaines caractéristiques des divisions de recensement et subdivisions de recensement,
recensement de 1986 - données-échantillon (20%)

Chertierville, SD	Clifton-Partie -Est, CT	Compton, CT	Compton, VL	Compton Station, SD	Cookshire, V	Caractéristiques	N°
						CARACTÉRISTIQUES DE LA POPULATION	
330	350	1,140	715	775	1,475	Population totale (y compris les pensionnaires d'institution).....	1.
325	390	1,100	745	675	1,535	Population totale (sauf les pensionnaires d'institution) (1).....	2.
						selon la langue parlée à la maison	
320	390	1,010	740	655	1,485	Réponses uniques.....	3.
10	75	150	50	155	195	Anglais.....	4.
310	305	865	690	495	1,295	Français.....	5.
-	5	-	-	-	-	Langues non officielles.....	6.
-	-	-	-	-	-	Italien.....	7.
-	-	-	-	-	-	Grec.....	8.
-	-	-	-	-	-	Espagnol.....	9.
-	-	-	-	-	-	Portugais.....	10.
-	-	-	-	-	-	Chinois.....	11.
-	-	-	-	-	-	Autres langues.....	12.
5	-	95	5	20	50	Réponses multiples.....	13.
						selon la langue officielle	
-	50	55	20	75	85	Anglais seulement.....	14.
260	265	685	495	395	950	Français seulement.....	15.
65	75	355	235	205	510	Anglais et français.....	16.
-	-	-	-	-	-	Ni l'anglais ni le français.....	17.
						selon l'origine ethnique	
320	340	1,030	740	630	1,410	Origines uniques.....	18.
-	30	150	40	105	160	Britannique (2).....	19.
305	290	800	680	505	1,235	Français (3).....	20.
-	-	5	-	-	-	Italien.....	21.
-	15	10	-	-	-	Juif.....	22.
20	-	10	-	-	-	Autochtones.....	23.
-	-	-	-	-	-	Grec.....	24.
-	15	55	20	10	10	Noir.....	25.
-	40	75	5	50	130	Autres origines uniques.....	26.
-	-	-	-	-	-	Origines multiples (4).....	27.
						selon la citoyenneté	
325	380	1,080	730	675	1,520	Citoyenneté canadienne (5).....	28.
-	10	20	15	-	20	Citoyenneté autre que canadienne (6).....	29.
						selon le lieu de naissance	
320	370	1,035	720	660	1,515	Population non immigrante (7).....	30.
315	340	1,020	700	650	1,480	Née dans la province de résidence.....	31.
-	20	60	25	10	30	Population immigrante.....	32.
-	5	5	10	-	20	États-Unis d'Amérique.....	33.
-	-	-	-	-	-	Autres Amériques (8).....	34.
-	-	5	-	-	-	Royaume-Uni.....	35.
-	5	50	15	10	5	Autres Europees (9).....	36.
-	-	-	-	-	-	Afrique.....	37.
-	-	-	-	-	-	Asie.....	38.
-	-	-	-	-	-	Autres (10).....	39.
-	20	65	30	10	25	Population immigrante totale.....	40.
						selon la période d'immigration	
-	-	-	-	15	5	Avant 1946.....	41.
-	10	5	5	-	5	1946 - 1956.....	42.
-	10	-	20	-	15	1957 - 1977.....	43.
-	-	40	-	-	5	1978 - 1982.....	44.
-	-	20	-	-	-	1983 - 1986 (11).....	45.
						selon l'âge à l'immigration	
-	5	5	5	-	20	0 - 4 ans.....	46.
-	-	35	-	5	10	5 - 19 ans.....	47.
-	10	20	20	5	-	20 ans et plus.....	48.
305	355	1,000	695	590	1,410	Population totale de 5 ans et plus.....	48.
						selon la mobilité	
195	245	700	515	420	855	Personnes n'ayant pas déménagé.....	50.
110	110	300	180	170	560	Personnes ayant déménagé.....	51.
25	85	90	50	50	360	Non-migrants (12).....	52.
85	25	210	130	120	205	Migrants (13).....	53.
15	-	20	15	15	50	De la même division de recensement.....	54.
50	5	140	110	110	155	De la même province.....	55.
20	20	20	-	-	-	D'une province différente.....	56.
5	-	35	-	-	-	De l'extérieur du Canada.....	57.

Voir nota et renvoi(s) sur l'encart à la fin de la publication.

Selected Characteristics for Census Divisions and Census Subdivisions, 1986 Census - 20% Sample Data

No.	Characteristics	Sainte-Rose-	Shipshaw, SD	Taché, CT	Tremblay, CT	Compton	Bury, SD
		du-Nord, P					
		CD/DR					
POPULATION CHARACTERISTICS (continued)							
1.	Total population 15 years and over.....	345	1,855	1,385	2,210	15,180	750
by highest level of schooling							
2.	Less than Grade 9(14).....	110	395	320	440	4,585	200
3.	Grades 9-13 - Without secondary certificate...	75	330	320	555	3,820	210
4.	- With secondary certificate.....	60	265	245	385	2,120	75
5.	Trades certificate or diploma.....	5	190	195	170	705	30
Other non-university education only(15)							
6.	- Without certificate.....	30	125	90	160	830	60
7.	- With certificate(16).....	50	365	170	325	1,615	95
8.	University(17) - Without degree.....	15	70	20	100	705	55
9.	- With degree.....	-	105	25	80	605	25
by sex and major field of study							
10.	Males with postsecondary(18) qualifications...	35	435	265	375	1,715	85
Educational, recreational and counselling services.....							
11.		-	35	10	5	100	5
12.	Fine and applied arts.....	-	-	-	5	40	-
13.	Humanities and related fields.....	-	5	-	5	135	10
14.	Social sciences and related fields.....	-	15	-	15	40	5
15.	Commerce, management and business admin.	-	40	40	55	205	5
Agricultural and biological sciences/technologies.....							
16.		5	10	15	25	185	5
17.	Engineering and applied sciences.....	-	5	-	15	50	5
Engineering and applied science technologies and trades.....							
18.		30	310	190	215	855	45
19.	Health professions, sciences and tech.	-	5	5	20	40	-
20.	Mathematics and physical sciences.....	-	10	5	5	55	-
21.	All other(19).....	-	5	-	10	10	-
22.	Females with postsecondary(18) qualifications...	25	295	145	285	1,705	100
Educational, recreational and counselling services.....							
23.		-	50	20	50	415	15
24.	Fine and applied arts.....	10	5	15	20	80	-
25.	Humanities and related fields.....	5	10	-	15	95	5
26.	Social sciences and related fields.....	-	25	10	30	85	-
27.	Commerce, management and business admin.	-	130	25	80	500	25
Agricultural and biological sciences/technologies.....							
28.		-	30	35	35	125	10
29.	Engineering and applied sciences.....	-	5	-	-	10	-
Engineering and applied science technologies and trades.....							
30.		15	10	15	5	50	10
31.	Health professions, sciences and tech.	-	35	30	55	315	20
32.	Mathematics and physical sciences.....	-	-	-	-	25	-
33.	All other(19).....	-	-	-	-	10	5
by labour force activity							
34.	Males - 15 years and over.....	185	970	740	1,125	7,710	410
35.	In the labour force.....	120	745	535	880	5,500	255
36.	Employed.....	70	670	405	715	4,900	200
37.	Unemployed.....	40	75	130	165	600	55
38.	Participation rate.....	64.9	76.8	72.3	78.2	71.3	62.2
39.	Married (excludes separated).....	76.5	85.1	83.9	89.5	75.8	66.0
40.	Unemployment rate.....	33.3	10.1	24.3	18.8	10.9	21.6
41.	Females - 15 years and over.....	155	880	645	1,085	7,475	345
42.	In the labour force.....	55	315	175	415	3,370	130
43.	Employed.....	25	245	120	330	2,860	100
44.	Unemployed.....	25	65	55	80	410	30
45.	Participation rate.....	35.5	35.8	27.1	38.2	45.1	37.7
46.	Married (excludes separated).....	20.0	33.3	26.6	40.5	48.9	40.4
47.	Unemployment rate.....	45.5	20.6	31.4	19.3	12.2	23.1
48.	Both sexes - Participation rate.....	50.0	57.3	51.1	58.4	58.4	51.3
49.	15-24 years.....	57.9	49.2	40.3	38.6	60.1	69.2
50.	25 years and over.....	44.0	58.6	54.9	63.6	58.0	47.2
51.	Married (excludes separated).....	50.0	59.4	55.1	65.0	62.4	52.6
52.	Unemployment rate.....	38.2	13.2	26.1	19.4	11.3	20.8
53.	15-24 years.....	36.4	30.0	51.7	32.4	16.3	27.8
54.	25 years and over.....	40.9	10.5	19.5	16.9	8.8	18.6

See note(s) and footnote(s) on foldout at end of publication.

Certaines caractéristiques des divisions de recensement et subdivisions de recensement, recensement de 1986 - données-échantillon (20%)

Chertierville, SD	Clifton-Partie -Est, CT	Compton, CT	Compton, VL	Compton Station, SD	Cookshire, V	Caractéristiques	N°
						CARACTÉRISTIQUES DE LA POPULATION (suite)	
265	285	820	500	440	1,165	Population totale de 15 ans et plus.....	1.
						selon le plus haut niveau de scolarité atteint	
140	70	220	185	85	400	N'ayant pas atteint la 9e année(14).....	2.
50	95	180	100	145	315	9e-12e année - Sans certificat d'études secondaires.....	3.
20	40	100	115	45	160	- Avec certificat d'études secondaires.....	4.
40	5	35	25	30	45	Certificat ou diplôme d'une école de métiers. Autres études non universitaires seulement(15).....	5.
5	10	65	20	25	65	- Sans certificat.....	6.
10	30	145	95	70	90	- Avec certificat(16).....	7.
-	25	50	40	15	40	Études universitaires(17) - Sans grade.....	8.
-	15	15	25	25	50	- Avec grade.....	9.
						selon le sexe et le principal domaine d'études	
20	40	100	80	65	115	Hommes ayant terminé des études postsecondaires(18).....	10.
-	-	5	5	5	10	Enseignement, loisirs et orientation.....	11.
-	10	-	-	-	-	Beaux-arts et arts appliqués.....	12.
-	5	-	15	-	10	Lettres, sciences humaines et disciplines connexes.....	13.
-	-	-	-	-	5	Sciences sociales et disciplines connexes.....	14.
-	-	10	25	10	30	Commerce, gestion et admin. des affaires.....	15.
5	5	45	5	5	5	Sciences et techniques agricoles et biologiques.....	16.
-	5	-	-	-	-	Génie et sciences appliquées.....	17.
10	20	40	20	40	55	Techniques et métiers du génie et des sciences appliquées.....	18.
-	-	-	5	-	-	Professions, sciences et techn. de la santé.....	19.
5	-	-	5	5	5	Mathématiques et sciences physiques.....	20.
-	-	-	-	-	-	Autres disciplines(19).....	21.
25	25	135	90	60	105	Femmes ayant terminé des études postsecondaires(18).....	22.
5	10	20	20	15	30	Enseignement, loisirs et orientation.....	23.
-	-	25	10	5	-	Beaux-arts et arts appliqués.....	24.
-	5	-	-	5	10	Lettres, sciences humaines et disciplines connexes.....	25.
-	-	-	15	-	5	Sciences sociales et disciplines connexes.....	26.
15	-	50	20	30	30	Commerce, gestion et admin. des affaires.....	27.
5	-	-	5	-	15	Sciences et techniques agricoles et biologiques.....	28.
-	-	-	-	-	-	Génie et sciences appliquées.....	29.
-	-	-	-	-	-	Techniques et métiers du génie et des sciences appliquées.....	30.
-	10	30	25	5	20	Professions, sciences et techn. de la santé.....	31.
-	-	5	-	-	-	Mathématiques et sciences physiques.....	32.
-	-	5	-	-	-	Autres disciplines(19).....	33.
						selon l'activité	
130	165	425	295	230	570	Hommes - 15 ans et plus.....	34.
80	140	320	205	170	440	Faisant partie de la population active.....	35.
55	140	285	170	145	395	Occupés.....	36.
30	-	35	30	30	45	En chômage.....	37.
61.5	84.8	75.3	69.5	73.9	77.2	Taux d'activité.....	38.
62.5	100.0	85.2	71.4	81.8	79.7	Mariés (ne comprend pas les séparés).....	39.
37.5	-	10.9	14.6	17.6	10.2	Taux de chômage.....	40.
130	120	395	300	210	595	Femmes - 15 ans et plus.....	41.
65	55	230	165	120	275	Faisant partie de la population active.....	42.
55	50	200	125	110	260	Occupées.....	43.
10	5	25	35	10	15	En chômage.....	44.
50.0	45.8	58.2	55.0	57.1	46.2	Taux d'activité.....	45.
56.3	55.6	60.0	61.5	68.6	49.3	Mariées (ne comprend pas les séparées).....	46.
15.4	9.1	10.9	21.2	8.3	5.5	Taux de chômage.....	47.
55.8	68.4	66.5	61.3	65.9	61.4	Les deux sexes - Taux d'activité.....	48.
64.3	61.5	60.5	56.5	56.4	65.5	15-24 ans.....	49.
52.6	72.7	68.6	60.8	70.1	59.2	25 ans et plus.....	50.
						Marié(e)s (ne comprend pas les séparé(e)s)	
58.1	80.0	71.6	65.9	76.1	63.3	Marié(e)s.....	51.
27.6	2.6	10.1	17.8	12.1	8.4	Taux de chômage.....	52.
55.6	-	11.5	23.1	50.0	8.3	15-24 ans.....	53.
10.0	3.1	8.4	15.3	9.3	7.5	25 ans et plus.....	54.

Voir notes et renvoi(s) sur l'encart à la fin de la publication.

Selected Characteristics for Census Divisions and Census Subdivisions, 1986 Census - 20% Sample Data

No.	Characteristics	Sainte-Rose-du-Nord, P	Shipshaw, SD	Taché, CT	Tremblay, CT	Compton	Bury, SD
						CD/DR	
POPULATION CHARACTERISTICS (concluded)							
1.	Total labour force 15 years and over.....	170	1,055	710	1,290	8,870	380
2.	Not applicable (20).....	15	40	55	50	285	40
by industry divisions (21)							
3.	All industries (22).....	155	1,020	650	1,240	8,585	345
4.	Primary industries (Divisions A, B, C and D)...	75	60	70	105	1,600	115
5.	Manufacturing industries (Division E).....	25	295	170	160	2,580	40
6.	Construction industries (Division F).....	10	135	95	170	475	15
Transportation, storage, communication and other utility industries							
7.	(Divisions G and H).....	-	50	80	85	400	5
8.	Trade industries (Divisions I and J).....	5	125	75	225	930	45
Finance, insurance and real estate industries (Divisions K and L).....							
9.		5	35	35	70	225	-
10.	Government service industries (Division N)...	5	50	40	100	380	15
11.	Other service industries (Divisions M, O, P, Q and R).....	30	270	90	315	2,000	115
by sex and occupation major groups (21)							
12.	Males - All occupations (22).....	115	725	505	865	5,375	225
Managerial, administrative and related occupations.....							
13.		10	65	40	90	445	5
Teaching and related occupations.....							
14.		-	30	5	5	130	5
Occupations in medicine and health.....							
15.		-	5	-	20	30	-
Technological, social, religious, artistic and related occupations (23).....							
16.		-	50	30	60	145	5
Clerical and related occupations.....							
17.		5	20	20	50	180	-
Sales occupations.....							
18.		-	35	20	70	250	5
Service occupations.....							
19.		5	35	20	55	325	30
Primary occupations (24).....							
20.		85	30	55	60	1,130	75
21.	Processing occupations.....	20	140	55	80	705	10
Machining, product fabricating, assembling and repairing occupations (25).....							
22.		-	150	120	130	850	30
Construction trades occupations.....							
23.		10	115	65	155	965	20
Transport equipment operating occupations.....							
24.		5	20	35	60	300	15
Other (26).....							
25.		-	30	35	40	320	20
26.	Females - All occupations (22).....	40	295	145	375	3,210	120
Managerial, administrative and related occupations.....							
27.		-	10	-	35	175	5
Teaching and related occupations.....							
28.		-	35	-	35	210	5
Occupations in medicine and health.....							
29.		-	40	10	60	300	15
Technological, social, religious, artistic and related occupations (23).....							
30.		-	35	10	15	125	-
Clerical and related occupations.....							
31.		15	90	65	145	785	15
Sales occupations.....							
32.		-	15	10	15	135	10
Service occupations.....							
33.		15	55	30	45	485	30
Primary occupations (24).....							
34.		5	10	5	10	275	40
35.	Processing occupations.....	-	-	-	-	185	-
Machining, product fabricating, assembling and repairing occupations (25).....							
36.		-	5	-	-	430	-
Construction trades occupations.....							
37.		-	-	-	5	-	-
Transport equipment operating occupations.....							
38.		-	-	-	5	25	-
Other (26).....							
39.		-	-	5	5	70	5
by sex and class of worker							
40.	Males - All classes of worker (22) (27).....	120	725	505	865	5,370	225
Paid workers (28).....							
41.		115	695	470	840	4,535	150
Self-employed (29).....							
42.		-	25	40	25	810	75
43.	Females - All classes of worker (22) (27).....	40	295	145	375	3,215	120
Paid workers (28).....							
44.		35	285	140	375	2,800	75
Self-employed (29).....							
45.		-	10	5	-	175	20

See note(s) and footnote(s) on foldout at end of publication.

**Certaines caractéristiques des divisions de recensement et subdivisions de recensement,
recensement de 1986 - données-échantillon (20%)**

Chartierville, SD	Clifton-Partie -Est, CT	Compton, CT	Compton, VL	Compton Station, SD	Cookshire, V	Caractéristiques	N°
						CARACTÉRISTIQUES DE LA POPULATION (fin)	
145	195	545	365	290	715	Population active totale de 15 ans et plus.....	1.
10	-	15	20	5	25	Sans objet (20).....	2.
						selon les divisions d'industries (21)	
135	195	535	345	285	695	Toutes les industries (22).....	3.
25	75	170	20	70	45	Industries primaires (divisions A, B, C et D).....	4.
10	45	95	55	60	300	Industries manufacturières (division E).....	5.
20	5	35	20	-	55	Industries de la construction (division F).....	6.
						Industries du transport, de l'entreposage, des communications et autres services publics (divisions G et H).....	7.
10	5	35	10	10	35	Industries du commerce (divisions I et J).....	8.
25	20	30	60	45	50	Industries des finances, des assurances et des agences immobilières (div. K et L).....	9.
5	-	20	15	5	20	Industries des services gouvernementaux (division M).....	10.
10	15	15	25	15	55	Autres industries de services (divisions N, O, P, Q et R).....	11.
20	35	135	130	80	140		
						selon le sexe et les grands groupes de professions (21)	
						Hommes - Toutes les professions (22).....	12.
75	140	310	195	165	425	Directeurs, gérants, administrateurs et personnel assimilé.....	13.
5	30	30	15	30	25	Enseignants et personnel assimilé.....	14.
-	-	-	5	-	-	Médecine et santé.....	15.
-	-	15	-	-	5	Professions technologiques, sociales, religieuses, artistiques et personnel assimilé (23).....	16.
-	-	15	-	5	55	Employés de bureau et trav. assimilés.....	17.
-	5	10	40	15	25	Travailleurs spécialisés dans la vente.....	18.
5	-	20	30	5	20	Travailleurs spécialisés dans les services.....	19.
35	70	95	25	45	45	Travailleurs du secteur primaire (24).....	20.
-	10	5	5	5	80	Travailleurs des industries de transformation.....	21.
-	5	40	5	50	70	Usineurs, travailleurs spécialisés dans la fabrication, le montage et la réparation de produits (25).....	22.
15	10	40	20	5	70	Travailleurs du bâtiment.....	23.
5	5	20	15	5	5	Personnel d'exploitation des transports.....	24.
10	10	25	35	5	10	Autres (26).....	25.
						Femmes - Toutes les professions (22).....	26.
55	55	225	150	120	265	Directeurs, gérants, administrateurs et personnel assimilé.....	27.
10	-	20	-	5	5	Enseignants et personnel assimilé.....	28.
-	10	5	5	10	20	Médecine et santé.....	29.
-	5	30	15	5	30	Professions technologiques, sociales, religieuses, artistiques et personnel assimilé (23).....	30.
-	-	5	-	-	5	Employés de bureau et trav. assimilés.....	31.
20	10	60	60	45	75	Travailleurs spécialisés dans la vente.....	32.
5	-	15	20	5	-	Travailleurs spécialisés dans les services.....	33.
20	5	25	20	30	20	Travailleurs du secteur primaire (24).....	34.
-	5	35	-	5	-	Travailleurs des industries de transformation.....	35.
-	-	10	5	5	35	Usineurs, travailleurs spécialisés dans la fabrication, le montage et la réparation de produits (25).....	36.
5	10	20	20	15	55	Travailleurs du bâtiment.....	37.
-	-	-	-	-	-	Personnel d'exploitation des transports.....	38.
-	5	-	5	-	20	Autres (26).....	39.
						selon le sexe et la catégorie de travailleurs	
						Hommes - Toutes les catégories de travailleurs (22) (27).....	40.
75	140	310	195	165	430	Travailleurs rémunérés (28).....	41.
65	110	230	170	115	410	Travailleurs autonomes (29).....	42.
10	25	75	25	50	15		
						Femmes - Toutes les catégories de travailleuses (22) (27).....	43.
55	50	220	150	115	265	Travailleuses rémunérées (28).....	44.
50	40	200	140	95	260	Travailleuses autonomes (29).....	45.
-	5	10	5	15	5		

Voir note et renvoi(s) sur l'encart à la fin de la publication.

Selected Characteristics for Census Divisions and Census Subdivisions, 1986 Census - 20% Sample Data

No.	Characteristics	Sainte-Rose- du-Nord, P	Shipsheaw, SD	Taché, CT	Tremblay, CT	Compton	Bury, SD
						CD/DR	
DWELLING CHARACTERISTICS							
1.	Total number of occupied private dwellings.....	135	795	555	930	6,740	395
2.	Average number of rooms per dwelling.....	7.0	5.8	5.9	5.8	6.1	6.2
3.	Average value of dwelling (30).....	\$ 38,460	\$ 55,215	\$ 44,810	\$ 51,353	\$ 43,506	\$ 48,815
by period of construction							
4.	Before 1946.....	45	60	55	85	3,340	215
5.	1946 - 1960.....	40	80	125	55	835	40
6.	1961 - 1970.....	25	80	80	80	480	10
7.	1971 - 1980.....	25	430	225	555	1,450	85
8.	1981 - 1986 (11).....	5	140	70	160	525	50
Dwellings with central heating (31)							
9.	Total.....	120	780	495	865	5,895	315
Dwellings by principal heating fuel							
10.	Gas (32).....	-	-	10	-	5	-
11.	Electricity (33).....	45	675	375	700	3,525	180
12.	Oil (34).....	25	45	70	105	1,235	95
13.	Other fuels (35).....	65	70	105	130	1,970	120
HOUSEHOLD CHARACTERISTICS							
14.	Total number of private households.....	135	790	555	930	6,740	395
15.	Average number of persons per room.....	0.5	0.6	0.6	0.6	0.5	0.4
Tenant one-family households without additional persons (35)							
16.	Total.....	15	75	90	125	800	30
17.	Average gross rent (monthly).....	\$ 441	\$ 326	\$ 286	\$ 450	\$ 301	\$ 167
18.	Gross rent >= 30% of household income (37).....	5	35	30	45	235	5
Owner one-family households without additional persons (36)							
19.	Total.....	65	600	360	625	3,480	170
20.	Average major payments for owners (monthly).....	\$ 251	\$ 438	\$ 397	\$ 492	\$ 310	\$ 206
21.	Owner's major payments >= 30% of household income (37).....	10	40	40	135	435	15
1985 INCOME CHARACTERISTICS							
Total income (38)							
by sex and income group							
Males 15 years and over with income.....							
22.	Total.....	175	880	650	1,020	7,130	390
23.	Under \$1,000 (39).....	-	25	10	30	200	10
24.	\$ 1,000 - \$ 2,999.....	20	30	25	40	400	20
25.	3,000 - 4,999.....	25	45	40	35	445	45
26.	5,000 - 6,999.....	10	25	45	75	670	70
27.	7,000 - 9,999.....	40	20	90	90	880	70
28.	10,000 - 14,999.....	30	85	100	110	1,225	65
29.	15,000 - 19,999.....	10	55	75	110	935	40
30.	20,000 - 24,999.....	15	50	55	190	855	40
31.	25,000 - 29,999.....	20	90	20	105	670	15
32.	30,000 - 34,999.....	-	125	60	100	345	-
33.	35,000 and over.....	15	330	125	140	510	15
34.	Average income.....	\$ 14,077	\$ 27,568	\$ 19,904	\$ 20,460	\$ 16,587	\$ 11,458
35.	Median income.....	\$ 8,732	\$ 30,885	\$ 16,153	\$ 20,386	\$ 13,482	\$ 8,851
36.	Standard error of average income.....	\$ 2,219	\$ 1,059	\$ 1,189	\$ 829	\$ 335	\$ 834
Females 15 years and over with income.....							
37.	Total.....	80	425	330	610	5,480	265
38.	Under \$1,000 (39).....	-	20	20	40	380	30
39.	\$ 1,000 - \$ 2,999.....	-	45	65	65	600	30
40.	3,000 - 4,999.....	30	70	65	80	680	55
41.	5,000 - 6,999.....	-	25	45	95	805	45
42.	7,000 - 9,999.....	25	60	75	90	1,115	55
43.	10,000 - 14,999.....	15	65	35	90	785	20
44.	15,000 - 19,999.....	10	55	5	70	530	10
45.	20,000 - 24,999.....	-	25	15	20	280	15
46.	25,000 - 29,999.....	-	40	10	50	125	10
47.	30,000 - 34,999.....	-	5	-	5	100	-
48.	35,000 and over.....	-	20	5	5	90	-
49.	Average income.....	\$ 7,842	\$ 12,718	\$ 7,647	\$ 10,364	\$ 9,628	\$ 7,347
50.	Median income.....	\$ 7,499	\$ 10,454	\$ 5,644	\$ 7,562	\$ 7,477	\$ 5,620
51.	Standard error of average income.....	\$ 1,037	\$ 954	\$ 820	\$ 665	\$ 221	\$ 826

See note(s) and footnote(s) on foldout at end of publication.

Certaines caractéristiques des divisions de recensement et subdivisions de recensement, recensement de 1986 - données-échantillon (20%)

Chartierville, SD	Clifton-Partie -Est, CT	Compton, CT	Compton, VI	Compton Station, SD	Cookshire, V	Caractéristiques	N°
						CARACTÉRISTIQUES DU LOGEMENT	
110	110	335	260	215	520	Nombre total de logements privés occupés.....	1.
6.1	7.1	6.3	6.0	6.4	5.7	Nombre moyen de pièces par logement.....	2.
\$ 37,321	\$ 38,943	\$ 62,581	\$ 58,783	\$ 53,272	\$ 44,651	Valeur moyenne du logement (30).....	3.
						selon la période de construction	
60	80	100	70	100	280	Avant 1946.....	4.
25	-	15	30	45	70	1946 - 1960.....	5.
5	-	20	20	5	30	1961 - 1970.....	6.
20	20	160	110	40	85	1971 - 1980.....	7.
5	10	35	30	20	50	1981 - 1986 (11).....	8.
						Logements avec chauffage central (31)	
85	85	280	250	195	490	Total.....	9.
						Logements selon le principal combustible utilisé pour le chauffage	
-	-	-	-	-	-	Gaz (32).....	10.
35	25	180	220	80	310	Électricité (33).....	11.
15	5	30	10	70	150	Huile (mazout) (34).....	12.
50	80	120	35	55	60	Autres combustibles (35).....	13.
						CARACTÉRISTIQUES DU MÉNAGE	
110	115	330	260	215	520	Nombre total de ménages privés.....	14.
0.5	0.5	0.5	0.5	0.5	0.5	Nombre moyen de personnes par pièce.....	15.
15	15	25	40	40	100	Ménages unifamiliaux locataires sans autres personnes (36).....	16.
\$ 184	\$ 265	\$ 193	\$ 266	\$ 534	\$ 417	Loyer brut moyen (mensuel).....	17.
-	-	5	-	5	10	Loyer brut >= 30% du revenu du ménage (37).....	18.
80	40	200	160	80	245	Ménages unifamiliaux propriétaires sans autres personnes (36).....	19.
\$ 223	\$ 289	\$ 361	\$ 347	\$ 348	\$ 368	Principales dépenses moyennes de propriété (mensuelles).....	20.
15	10	35	15	10	15	Principales dépense. de propriété >= 30% du revenu du ménage (37).....	21.
						CARACTÉRISTIQUES DU REVENU - 1985	
						Revenu total (38)	
						selon le sexe et la tranche de revenu	
120	150	380	290	215	550	Hommes de 15 ans et plus ayant un revenu.....	22.
15	10	10	5	-	10	Moins de \$1,000 (39).....	23.
5	10	35	25	15	20	\$ 1,000 - \$ 2,999.....	24.
-	10	15	15	5	25	3,000 - 4,999.....	25.
25	30	25	10	25	40	5,000 - 6,999.....	26.
25	10	30	45	25	65	7,000 - 9,999.....	27.
20	25	110	60	15	90	10,000 - 14,999.....	28.
15	20	65	15	35	100	15,000 - 19,999.....	29.
-	15	60	40	45	60	20,000 - 24,999.....	30.
5	5	5	45	10	45	25,000 - 29,999.....	31.
5	-	5	15	10	30	30,000 - 34,999.....	32.
5	10	15	10	20	50	35,000 et plus.....	33.
\$ 11,750	\$ 13,847	\$ 13,928	\$ 17,422	\$ 20,466	\$ 17,960	Revenu moyen.....	34.
\$ 9,207	\$ 12,149	\$ 12,787	\$ 12,555	\$ 17,899	\$ 15,604	Revenu médian.....	35.
\$ 2,015	\$ 2,431	\$ 1,011	\$ 2,039	\$ 3,280	\$ 1,114	Erreur type du revenu moyen.....	36.
90	75	275	245	155	470	Femmes de 15 ans et plus ayant un revenu.....	37.
5	-	25	10	-	25	Moins de \$1,000 (39).....	38.
5	10	25	10	5	50	\$ 1,000 - \$ 2,999.....	39.
5	10	35	35	10	65	3,000 - 4,999.....	40.
20	-	50	40	35	70	5,000 - 6,999.....	41.
25	25	20	45	20	50	7,000 - 9,999.....	42.
5	15	35	55	35	85	10,000 - 14,999.....	43.
5	5	35	25	40	70	15,000 - 19,999.....	44.
5	5	25	15	5	35	20,000 - 24,999.....	45.
-	-	15	10	-	10	25,000 - 29,999.....	46.
-	5	5	-	10	5	30,000 - 34,999.....	47.
-	-	-	-	-	10	35,000 et plus.....	48.
\$ 8,136	\$ 12,888	\$ 10,874	\$ 10,343	\$ 11,983	\$ 11,190	Revenu moyen.....	49.
\$ 6,881	\$ 8,666	\$ 6,974	\$ 8,849	\$ 10,532	\$ 7,924	Revenu médian.....	50.
\$ 1,138	\$ 2,078	\$ 1,091	\$ 914	\$ 1,140	\$ 823	Erreur type du revenu moyen.....	51.

Voir note et renvoi (s) sur l'encart à la fin de la publication.

Selected Characteristics for Census Divisions and Census Subdivisions, 1986 Census - 20% Sample Data

No.	Characteristics	Sainte-Rose-du-Nord, P	Shipshaw, SD	Taché, CT	Tremblay, CT	Compton	Bury, SD
						CD/DR	
1985 INCOME CHARACTERISTICS (concluded)							
by composition of total income(40)							
1.	Total.....	100.0%	100.0%	100.0%	100.0%	100.0%	100.0%
2.	Employment income.....	46.7%	85.9%	74.6%	81.3%	72.7%	44.0%
3.	Government transfer payments.....	37.4%	11.9%	22.9%	16.1%	19.7%	39.0%
4.	Other income.....	15.9%	2.2%	2.5%	2.5%	7.6%	17.0%
Employment income (41)							
by sex and work activity in 1985							
Males							
5.	Worked full year, full time(42).....	10	440	165	430	2,815	90
6.	Average employment income.....	\$ 29,000	\$ 33,539	\$ 27,604	\$ 27,064	\$ 21,686	\$ 15,041
7.	Standard error of average employment income.....	\$ -	\$ 1,149	\$ 1,765	\$ 1,131	\$ 585	\$ 1,651
8.	Worked part year or part time(43).....	85	270	320	395	2,425	125
9.	Average employment income.....	\$ 11,891	\$ 22,918	\$ 17,331	\$ 14,858	\$ 12,568	\$ 6,639
10.	Standard error of average employment income.....	\$ 2,260	\$ 1,799	\$ 1,807	\$ 1,195	\$ 504	\$ 819
Females							
11.	Worked full year, full time(42).....	-	135	40	145	1,135	35
12.	Average employment income.....	\$ -	\$ 23,031	\$ 19,656	\$ 18,889	\$ 15,572	\$ 13,319
13.	Standard error of average employment income.....	\$ -	\$ 1,348	\$ 3,093	\$ 1,348	\$ 491	\$ 2,140
14.	Worked part year or part time(43).....	30	165	115	235	1,965	55
15.	Average employment income.....	\$ 4,160	\$ 7,225	\$ 5,321	\$ 7,389	\$ 7,364	\$ 3,150
16.	Standard error of average employment income.....	\$ 958	\$ 927	\$ 988	\$ 811	\$ 337	\$ 402
17.	Family income - All census families.....	90	730	515	845	5,375	275
18.	Under \$5,000.....	5	30	20	25	250	10
19.	\$ 5,000 - \$ 9,999.....	5	35	45	40	390	25
20.	10,000 - 14,999.....	10	25	65	95	855	100
21.	15,000 - 19,999.....	10	45	65	75	780	40
22.	20,000 - 24,999.....	20	50	80	110	570	30
23.	25,000 - 29,999.....	5	30	40	100	670	15
24.	30,000 - 34,999.....	-	95	35	135	465	30
25.	35,000 - 39,999.....	20	100	55	120	395	-
26.	40,000 - 49,999.....	5	155	65	90	490	15
27.	50,000 and over.....	5	170	45	70	515	5
28.	Average income.....	\$ 28,714	\$ 37,636	\$ 27,698	\$ 29,329	\$ 27,167	\$ 18,342
29.	Median income.....	\$ 22,916	\$ 37,973	\$ 24,076	\$ 28,713	\$ 23,386	\$ 15,110
30.	Standard error of average income.....	\$ 3,977	\$ 1,378	\$ 1,476	\$ 1,038	\$ 522	\$ 1,237
Incidence of low income (37)							
31.	All economic families.....	100	735	520	845	5,515	290
32.	Low income economic families.....	10	75	105	115	1,075	105
33.	Incidence of low income(44).....	14.3%	10.4%	20.2%	13.8%	19.5%	36.6%
34.	All unattached individuals.....	35	70	65	130	1,510	95
35.	Low income unattached individuals.....	15	20	35	50	640	45
36.	Incidence of low income(44).....	38.6%	31.4%	55.5%	37.8%	42.2%	45.4%
37.	Total population in private households.....	445	2,860	2,010	3,265	19,740	965
38.	Persons in low income family units.....	55	280	420	470	4,330	415
39.	Incidence of low income(44).....	13.2%	9.9%	20.9%	14.4%	21.9%	43.0%
40.	Household income - All private households.....	135	790	555	935	6,740	395
41.	Under \$5,000.....	5	40	20	20	370	25
42.	\$ 5,000 - \$ 9,999.....	35	30	70	50	810	85
43.	10,000 - 14,999.....	15	35	75	105	1,075	100
44.	15,000 - 19,999.....	10	70	65	55	885	45
45.	20,000 - 24,999.....	15	45	80	125	695	55
46.	25,000 - 29,999.....	15	45	55	140	740	25
47.	30,000 - 34,999.....	5	95	40	130	510	30
48.	35,000 - 39,999.....	20	95	50	125	410	10
49.	40,000 - 49,999.....	10	165	55	95	570	10
50.	50,000 and over.....	10	170	55	75	570	5
51.	Average income.....	\$ 23,225	\$ 35,732	\$ 26,790	\$ 29,166	\$ 25,154	\$ 17,120
52.	Median income.....	\$ 19,582	\$ 37,199	\$ 23,499	\$ 27,947	\$ 20,741	\$ 14,249
53.	Standard error of average income.....	\$ 3,143	\$ 1,347	\$ 1,492	\$ 987	\$ 471	\$ 1,075

See note(s) and footnote(s) on foldout at end of publication.

Certaines caractéristiques des divisions de recensement et subdivisions de recensement,
recensement de 1986 - données-échantillon (20%)

Chartierville, SD	Clifton-Partie -Est. CT	Compton. CT	Compton. VI	Compton Station, SD	Bookshire. V	Caractéristiques	N°
CARACTÉRISTIQUES DU REVENU - 1985 (fin)							
selon la composition du revenu total (40)							
100.0%	100.0%	100.0%	100.0%	100.0%	100.0%	Total.....	1.
67.5%	83.5%	77.4%	71.3%	83.5%	77.4%	Revenu d'emploi.....	2.
26.4%	12.5%	15.5%	17.5%	12.7%	16.0%	Transferts gouvernementaux.....	3.
6.2%	4.0%	7.1%	11.2%	3.9%	6.7%	Autres revenus.....	4.
Revenu d'emploi (41)							
selon le sexe et le travail en 1985							
Hommes							
15	75	180	110	105	220	Travaillé toute l'année à plein temps (42).....	5.
\$ 16.597	\$ 16.075	\$ 15.989	\$ 25.092	\$ 19.636	\$ 23.812	Revenu moyen d'emploi.....	6.
\$ 4.138	\$ 4.148	\$ 1.399	\$ 4.242	\$ 2.243	\$ 1.758	Erreur type du revenu moyen d'emploi.....	7.
45	55	130	75	65	220	Travaillé une partie de l'année ou à temps partiel (43).....	8.
\$ 17.461	\$ 9.742	\$ 10.019	\$ 11.132	\$ 26.762	\$ 12.388	Revenu moyen d'emploi.....	9.
\$ 4.303	\$ 2.011	\$ 1.599	\$ 1.784	\$ 9.453	\$ 1.382	Erreur type du revenu moyen d'emploi.....	10.
Femmes							
10	25	80	45	50	140	Travaillé toute l'année à plein temps (42).....	11.
\$ 12.194	\$ 17.482	\$ 14.894	\$ 14.504	\$ 15.970	\$ 18.032	Revenu moyen d'emploi.....	12.
\$ 3.762	\$ 2.475	\$ 2.166	\$ 1.949	\$ 1.680	\$ 1.615	Erreur type du revenu moyen d'emploi.....	13.
30	30	130	110	65	145	Travaillé une partie de l'année ou à temps partiel (43).....	14.
\$ 9.232	\$ 10.072	\$ 7.446	\$ 8.601	\$ 8.055	\$ 7.832	Revenu moyen d'emploi.....	15.
\$ 2.037	\$ 4.428	\$ 1.107	\$ 1.210	\$ 1.709	\$ 1.020	Erreur type du revenu moyen d'emploi.....	16.
Revenu de la famille - Toutes les familles de recensement.....							17.
90	95	305	215	175	415	Moins de \$5,000.....	18.
5	-	15	5	10	10	\$ 5,000 - \$ 9,999.....	19.
5	10	15	-	10	15	10,000 - 14,999.....	20.
30	15	50	35	5	30	15,000 - 19,999.....	21.
25	20	55	40	15	75	20,000 - 24,999.....	22.
-	10	40	20	40	50	25,000 - 29,999.....	23.
10	10	50	30	25	65	30,000 - 34,999.....	24.
-	5	5	20	10	60	35,000 - 39,999.....	25.
5	5	40	30	20	30	40,000 - 49,999.....	26.
15	-	25	25	15	30	50,000 et plus.....	27.
-	20	15	10	25	55	Revenu moyen.....	28.
\$ 21.271	\$ 29.987	\$ 25.048	\$ 30.502	\$ 33.139	\$ 29.916	Revenu médian.....	29.
\$ 18.299	\$ 23.749	\$ 21.916	\$ 27.582	\$ 26.449	\$ 27.749	Erreur type du revenu moyen.....	30.
\$ 2.533	\$ 4.053	\$ 1.674	\$ 2.979	\$ 4.381	\$ 1.590		
Fréquence des unités à faible revenu (37)							
95	105	310	225	180	425	Toutes les familles économiques.....	31.
20	35	40	10	20	40	Familles économiques à faible revenu.....	32.
20.7%	30.0%	12.1%	4.1%	11.9%	8.9%	Fréquence des unités à faible revenu (44).....	33.
20	5	35	45	50	150	Toutes les personnes seules.....	34.
20	5	25	-	25	50	Personnes seules à faible revenu.....	35.
100.0%	100.0%	65.2%	-	55.4%	33.8%	Fréquence des unités à faible revenu (44).....	36.
320	385	1,095	745	665	1,515	Population totale dans les ménages privés.....	37.
100	125	185	30	80	180	Personnes dans les unités familiales à faible revenu.....	38.
31.2%	32.5%	16.7%	4.0%	12.4%	11.9%	Fréquence des unités à faible revenu (44).....	39.
Revenu des ménages - Tous les ménages privés.....							40.
15	-	25	5	10	15	Moins de \$5,000.....	41.
10	10	25	20	30	50	\$ 5,000 - \$ 9,999.....	42.
30	20	40	45	20	55	10,000 - 14,999.....	43.
25	25	40	30	25	90	15,000 - 19,999.....	44.
-	10	40	25	40	60	20,000 - 24,999.....	45.
15	5	55	50	20	45	25,000 - 29,999.....	46.
-	15	5	20	10	85	30,000 - 34,999.....	47.
5	5	40	30	15	30	35,000 - 39,999.....	48.
10	-	30	35	20	40	40,000 - 49,999.....	49.
-	25	15	10	25	55	50,000 et plus.....	50.
\$ 18.823	\$ 28.957	\$ 24.788	\$ 29.381	\$ 29.896	\$ 27.508	Revenu moyen.....	51.
\$ 16.299	\$ 23.356	\$ 22.277	\$ 27.299	\$ 22.963	\$ 24.718	Revenu médian.....	52.
\$ 2.370	\$ 3.735	\$ 1.735	\$ 2.898	\$ 3.836	\$ 1.395	Erreur type du revenu moyen.....	53.

Voir nota et renvoi(s) sur l'encart à la fin de la publication.

Selected Characteristics for Census Divisions and Census Subdivisions, 1986 Census - 20% Sample Data

No.	Characteristics	Ditton, CT	East Angus, V	Eaton, CT	Hampden, CT	Hereford, CT	La Patrie, VL
POPULATION CHARACTERISTICS							
1.	Total population (including institutional residents).....	470	3,700	1,815	120	390	355
2.	Total population (non-institutional) (1).....	520	3,715	1,695	100	415	340
by home language							
3.	Single responses.....	520	3,650	1,675	100	415	335
4.	English.....	15	145	545	-	45	5
5.	French.....	505	3,505	1,130	100	375	330
6.	Non-official languages.....	-	-	-	-	-	-
7.	Italian.....	-	-	-	-	-	-
8.	Greek.....	-	-	-	-	-	-
9.	Spanish.....	-	-	-	-	-	-
10.	Portuguese.....	-	-	-	-	-	-
11.	Chinese.....	-	-	-	-	-	-
12.	Other languages.....	-	-	-	-	-	-
13.	Multiple responses.....	5	65	20	-	-	-
by official language							
14.	English only.....	-	65	320	-	30	-
15.	French only.....	440	2,560	885	70	240	270
16.	Both English and French.....	85	1,085	490	30	140	70
17.	Neither English nor French.....	-	-	-	-	5	-
by ethnic origin							
18.	Single origins.....	515	3,550	1,465	95	415	340
19.	British (2).....	20	150	335	-	30	5
20.	French (3).....	480	3,400	1,130	100	385	330
21.	Italian.....	-	-	-	-	-	-
22.	Jewish.....	-	-	-	-	-	-
23.	Aboriginal peoples.....	5	-	-	-	-	-
24.	Greek.....	-	-	-	-	-	-
25.	Black.....	-	-	-	-	-	-
26.	Other single origins.....	5	-	-	-	-	-
27.	Multiple origins (4).....	10	170	225	-	-	-
by citizenship							
28.	Canadian citizenship (5).....	515	3,715	1,685	100	395	340
29.	Citizenship other than Canadian (6).....	5	5	5	-	25	-
by place of birth							
30.	Non-immigrant population (7).....	500	3,705	1,660	95	370	335
31.	Born in province of residence.....	495	3,670	1,620	100	370	330
32.	Immigrant population.....	25	5	35	-	45	-
33.	United States of America.....	10	5	10	-	45	-
34.	Other Americas (8).....	5	-	-	-	-	-
35.	United Kingdom.....	-	-	15	-	-	-
36.	Other Europe (9).....	5	-	10	-	-	-
37.	Africa.....	-	-	-	-	-	-
38.	Asia.....	-	-	-	-	-	-
39.	Other (10).....	-	-	-	-	-	-
40.	Total immigrant population.....	25	5	35	-	45	-
by period of immigration							
41.	Before 1946.....	-	5	10	-	-	-
42.	1946 - 1966.....	5	-	20	-	25	-
43.	1967 - 1977.....	10	5	5	-	-	-
44.	1978 - 1982.....	5	-	-	-	5	-
45.	1983 - 1986 (11).....	-	-	-	-	15	-
by age at immigration							
46.	0 - 4 years.....	15	-	5	-	30	-
47.	5 - 19 years.....	-	5	30	-	5	-
48.	20 years and over.....	5	-	-	-	10	-
49.	Total population 5 years and over.....	490	3,505	1,540	95	385	300
by mobility status							
50.	Non-movers.....	365	2,215	1,060	75	280	215
51.	Movers.....	125	1,285	475	25	105	85
52.	Non-migrants (12).....	40	850	225	-	20	20
53.	Migrants (13).....	90	445	255	20	85	65
54.	From same census division.....	40	15	20	-	15	30
55.	From same province.....	35	385	215	15	60	35
56.	From different province.....	10	15	15	5	-	-
57.	From outside Canada.....	10	25	-	-	5	-

See note(s) and footnote(s) on foldout at end of publication.

Certaines caractéristiques des divisions de recensement et subdivisions de recensement,
recensement de 1986 - données-échantillon (20%)

Lingwick, CT	Martinville, SD	Newport, CT	Saint-Isidore-d'Auckland, SD	Saint-Malo, SD	Saint-Venant-de-Hereford, P	Caractéristiques	N°
CARACTÉRISTIQUES DE LA POPULATION							
450	465	805	675	410	120	Population totale (y compris les pensionnaires d'institution).....	1.
475	465	840	615	360	105	Population totale (sauf les pensionnaires d'institution) (1).....	2.
selon la langue parlée à la maison							
470	465	820	610	350	110	Réponses uniques.....	3.
45	15	350	20	-	10	Anglais.....	4.
425	445	470	580	350	100	Français.....	5.
5	-	-	-	-	-	Langues non officielles.....	6.
-	-	-	-	-	-	Italien.....	7.
-	-	-	-	-	-	Grec.....	8.
-	-	-	-	-	-	Espagnol.....	9.
-	-	-	-	-	-	Portugais.....	10.
-	-	-	-	-	-	Chinois.....	11.
5	5	-	-	-	-	Autres langues.....	12.
5	-	15	10	10	-	Réponses multiples.....	13.
selon la langue officielle							
10	15	215	-	-	5	Anglais seulement.....	14.
375	360	395	510	315	80	Français seulement.....	15.
95	90	230	110	45	20	Anglais et français.....	16.
-	-	-	-	-	-	Ni l'anglais ni le français.....	17.
selon l'origine ethnique							
450	425	665	595	350	75	Origines uniques.....	18.
40	15	185	10	10	5	Britannique (2).....	19.
410	415	475	585	325	75	Français (3).....	20.
-	-	-	-	-	-	Italien.....	21.
-	-	-	5	-	-	Juif.....	22.
-	-	-	-	-	-	Autochtones.....	23.
-	-	-	-	-	-	Grec.....	24.
-	-	-	-	-	-	Noir.....	25.
5	-	5	-	15	-	Autres origines uniques.....	26.
25	40	175	15	5	30	Origines multiples (4).....	27.
selon la citoyenneté							
470	460	835	610	345	105	Citoyenneté canadienne (5).....	28.
10	-	-	5	10	-	Citoyenneté autre que canadienne (6).....	29.
selon le lieu de naissance							
465	445	835	605	335	100	Population non immigrante (7).....	30.
450	440	810	580	325	95	Née dans la province de résidence.....	31.
15	20	5	10	30	5	Population immigrante.....	32.
-	5	-	5	-	-	États-Unis d'Amérique.....	33.
-	-	-	-	15	-	Autres Amériques (8).....	34.
5	5	-	-	5	-	Royaume-Uni.....	35.
-	10	5	5	5	5	Autres Europees (9).....	36.
-	-	-	-	-	-	Afrique.....	37.
-	-	-	-	-	-	Asie.....	38.
-	-	-	-	-	-	Autres (10).....	39.
15	20	5	5	25	5	Population immigrante totale.....	40.
selon la période d'immigration							
-	10	-	-	-	5	Avant 1946.....	41.
5	-	5	-	10	-	1946 - 1966.....	42.
5	5	-	10	-	-	1967 - 1977.....	43.
-	-	-	-	5	-	1978 - 1982.....	44.
-	-	-	-	10	-	1983 - 1986 (11).....	45.
selon l'âge à l'immigration							
5	5	-	-	15	-	0 - 4 ans.....	46.
-	10	5	-	5	5	5 - 19 ans.....	47.
10	5	-	10	5	-	20 ans et plus.....	48.
440	425	780	575	315	90	Population totale de 5 ans et plus.....	49.
selon la mobilité							
275	285	645	455	265	80	Personnes n'ayant pas déménagé.....	50.
165	140	130	115	45	10	Personnes ayant déménagé.....	51.
25	70	20	70	15	10	Non-migrants (12).....	52.
140	70	110	50	35	-	Migrants (13).....	53.
5	15	20	20	5	-	De la même division de recensement.....	54.
140	55	95	20	15	-	De la même province.....	55.
-	-	-	-	15	-	D'une province différente.....	56.
-	-	-	10	-	-	De l'extérieur du Canada.....	57.

Voir note et renvoi(s) sur l'encart à la fin de la publication.

Selected Characteristics for Census Divisions and Census Subdivisions, 1986 Census - 20% Sample Data

No.	Characteristics	Ditton, CT	East Angus, V	Eaton, CT	Hampden, CT	Hereford, CT	La Patrie, VL
POPULATION CHARACTERISTICS (continued)							
1.	Total population 15 years and over.....	370	2,965	1,230	75	320	275
by highest level of schooling							
2.	Less than Grade 9(14).....	115	800	320	35	130	75
3.	Grades 9-13 - Without secondary certificate...	90	690	305	20	85	95
4.	- With secondary certificate.....	80	440	145	10	55	35
5.	Trades certificate or diploma.....	15	175	35	5	15	25
Other non-university education only(15)							
6.	- Without certificate.....	25	220	75	5	25	20
7.	- With certificate(16).....	10	395	215	-	10	20
8.	University(17) - Without degree.....	10	120	65	5	-	15
9.	- With degree.....	20	130	65	-	5	-
by sex and major field of study							
10.	Males with postsecondary(18) qualifications...	15	420	175	5	15	20
Educational, recreational and counselling services.....							
11.		-	30	15	-	-	-
12.	Fine and applied arts.....	-	20	-	-	-	-
13.	Humanities and related fields.....	-	20	10	-	-	-
14.	Social sciences and related fields.....	-	-	10	-	-	-
15.	Commerce, management and business admin.	-	55	20	-	-	5
Agricultural and biological sciences/technologies.....							
16.		-	15	5	-	5	-
17.	Engineering and applied sciences.....	-	20	5	-	-	-
Engineering and applied science technologies and trades.....							
18.		10	225	100	-	10	10
19.	Health professions, sciences and tech.	5	15	5	-	-	-
20.	Mathematics and physical sciences.....	-	10	-	-	-	-
21.	All other (19).....	-	10	-	-	-	-
22.	Females with postsecondary(18) qualifications.	30	355	190	-	10	35
Educational, recreational and counselling services.....							
23.		5	90	35	-	-	10
24.	Fine and applied arts.....	-	20	-	-	-	-
25.	Humanities and related fields.....	-	20	10	-	-	5
26.	Social sciences and related fields.....	5	5	20	-	-	-
27.	Commerce, management and business admin.	5	140	60	-	5	10
Agricultural and biological sciences/technologies.....							
28.		5	25	15	-	5	-
29.	Engineering and applied sciences.....	-	-	-	-	-	-
Engineering and applied science technologies and trades.....							
30.		10	-	-	-	-	-
31.	Health professions, sciences and tech.	-	50	55	-	-	-
32.	Mathematics and physical sciences.....	-	5	-	-	-	-
33.	All other (19).....	-	-	-	-	-	-
by labour force activity							
34.	Males - 15 years and over.....	190	1,450	650	35	170	150
35.	In the labour force.....	155	960	505	35	130	85
36.	Employed.....	130	885	470	15	115	65
37.	Unemployed.....	25	75	35	15	15	20
38.	Participation rate.....	81.6	66.2	77.7	100.0	76.5	56.7
39.	Married (excludes separated).....	87.0	70.7	81.8	83.3	90.0	60.0
40.	Unemployment rate.....	16.1	7.8	6.9	42.9	11.5	23.5
41.	Females - 15 years and over.....	175	1,515	580	45	155	125
42.	In the labour force.....	90	640	315	45	40	60
43.	Employed.....	80	570	280	35	30	45
44.	Unemployed.....	5	70	35	10	5	10
45.	Participation rate.....	51.4	42.2	54.3	100.0	25.8	48.0
46.	Married (excludes separated).....	60.9	44.4	57.1	85.7	20.0	42.1
47.	Unemployment rate.....	5.6	10.9	11.1	22.2	12.5	16.7
48.	Both sexes - Participation rate.....	67.1	54.1	66.9	93.8	51.6	50.9
49.	15-24 years.....	92.3	55.8	70.5	100.0	55.0	63.6
50.	25 years and over.....	63.3	53.5	66.3	92.9	50.0	44.4
51.	Married (excludes separated).....	68.8	57.6	69.8	91.7	52.5	50.0
52.	Unemployment rate.....	12.2	9.0	9.1	33.3	12.1	17.9
53.	15-24 years.....	25.0	13.4	12.9	-	-	42.9
54.	25 years and over.....	7.9	7.5	8.2	46.2	18.2	15.0

See note(s) and footnote(s) on foldout at end of publication.

Certaines caractéristiques des divisions de recensement et subdivisions de recensement,
recensement de 1986 - données-échantillon (20%)

Lingwick, CT	Martinville, SD	Newport, CT	Saint-Isidore-d'Auckland, SD	Saint-Malo, SD	Saint-Venant-de-Hereford, P	Caractéristiques	N°
						CARACTÉRISTIQUES DE LA POPULATION (suite)	
375	345	615	480	280	70	Population totale de 15 ans et plus.....	1.
165	90	205	200	120	20	selon le plus haut niveau de scolarité atteint	
105	85	175	140	40	10	N'ayant pas atteint la 9e année(14).....	2.
35	50	85	60	30	30	9e-13e année - Sans certificat d'études secondaires.....	3.
5	10	10	30	25	-	- Avec certificat d'études secondaires.....	4.
20	35	50	10	20	-	Certificat ou diplôme d'une école de métiers. Autres études non universitaires seulement (15)	5.
15	40	35	20	15	5	- Sans certificat.....	6.
15	25	25	15	15	5	- Avec certificat (16).....	7.
10	10	35	5	15	5	Études universitaires (17) - Sans grade.....	8.
						- Avec grade.....	9.
						selon le sexe et le principal domaine d'études	
20	55	50	20	40	5	Hommes ayant terminé des études postsecondaires (18).....	10.
-	-	5	-	-	-	Enseignement, loisirs et orientation.....	11.
-	-	-	-	-	-	Beaux-arts et arts appliqués.....	12.
10	-	5	-	5	-	Lettres, sciences humaines et disciplines connexes.....	13.
-	10	-	5	-	-	Sciences sociales et disciplines connexes.....	14.
-	-	5	-	-	-	Commerce, gestion et admin. des affaires.....	15.
5	10	20	-	15	-	Sciences et techniques agricoles et biologiques.....	16.
-	-	-	-	-	-	Génie et sciences appliquées.....	17.
-	30	20	10	20	5	Techniques et métiers du génie et des sciences appliquées.....	18.
-	-	-	-	-	-	Professions, sciences et techn. de la santé.....	19.
-	10	-	-	-	-	Mathématiques et sciences physiques.....	20.
-	-	-	-	-	-	Autres disciplines (19).....	21.
25	25	45	45	30	5	Femmes ayant terminé des études postsecondaires (18).....	22.
10	-	20	15	-	-	Enseignement, loisirs et orientation.....	23.
-	-	-	5	-	-	Beaux-arts et arts appliqués.....	24.
-	-	10	-	5	5	Lettres, sciences humaines et disciplines connexes.....	25.
-	5	-	-	-	-	Sciences sociales et disciplines connexes.....	26.
5	5	5	10	10	-	Commerce, gestion et admin. des affaires.....	27.
-	5	-	10	5	-	Sciences et techniques agricoles et biologiques.....	28.
-	-	-	-	-	-	Génie et sciences appliquées.....	29.
5	-	-	5	-	-	Techniques et métiers du génie et des sciences appliquées.....	30.
5	10	10	-	5	-	Professions, sciences et techn. de la santé.....	31.
-	-	-	5	-	-	Mathématiques et sciences physiques.....	32.
-	-	-	-	-	-	Autres disciplines (19).....	33.
						selon l'activité	
190	180	340	265	145	35	Hommes - 15 ans et plus.....	34.
125	125	230	205	90	35	Faisant partie de la population active.....	35.
100	110	210	195	80	25	Occupés.....	36.
20	20	25	10	10	10	En chômage.....	37.
65.8	69.4	67.6	77.4	62.1	100.0	Taux d'activité.....	38.
70.0	75.0	72.2	75.9	65.0	100.0	Mariés (ne comprend pas les séparés).....	39.
16.0	16.0	10.9	4.9	11.1	28.6	Taux de chômage.....	40.
185	180	275	220	140	35	Femmes - 15 ans et plus.....	41.
70	100	100	70	55	15	Faisant partie de la population active.....	42.
75	70	85	55	55	10	Occupées.....	43.
-	30	10	15	-	5	En chômage.....	44.
37.8	62.5	36.4	31.8	39.3	42.9	Taux d'activité.....	45.
43.5	52.6	40.0	41.4	40.0	20.0	Mariées (ne comprend pas les séparées).....	46.
-	30.0	10.0	21.4	-	33.3	Taux de chômage.....	47.
52.0	65.2	53.7	57.3	53.6	71.4	Les deux sexes - Taux d'activité.....	48.
46.7	70.6	37.9	66.7	70.0	50.0	15-24 ans.....	49.
55.0	65.4	58.5	53.6	46.8	75.0	25 ans et plus.....	50.
						Marié(e)s (ne comprend pas les séparé(e)s).....	51.
55.8	64.9	57.1	57.6	52.5	55.6	Taux de chômage.....	52.
10.3	20.0	10.6	7.3	6.7	30.0	15-24 ans.....	53.
14.3	50.0	9.1	5.6	-	-	25 ans et plus.....	54.
12.1	8.8	10.9	8.1	9.1	33.3		

Voir note et renvoi(s) sur l'encart à la fin de la publication.

Selected Characteristics for Census Divisions and Census Subdivisions, 1986 Census - 20% Sample Data

No.	Characteristics	Ditton, CT	East Angus, V	Eaton, CT	Hampden, CT	Hereford, CT	La Patrie, VL
POPULATION CHARACTERISTICS (concluded)							
1.	Total labour force 15 years and over.....	245	1,600	820	75	170	140
2.	Not applicable (20).....	10	55	10	5	-	5
by industry divisions (21)							
3.	All industries (22).....	230	1,550	810	70	165	135
4.	Primary industries (Divisions A, B, C and D)...	85	60	210	20	35	20
5.	Manufacturing industries (Division E).....	40	685	170	35	90	25
6.	Construction industries (Division F).....	5	40	75	-	30	5
Transportation, storage, communication and other utility industries							
7.	(Divisions G and H).....	10	60	30	-	-	10
8.	Trade industries (Divisions I and J).....	15	210	75	-	-	25
Finance, insurance and real estate industries (Divisions K and L).....							
9.	5	60	15	-	-	-
10.	Government service industries (Division H)...	5	95	30	5	5	10
11.	Other service industries (Divisions M, O, P, Q and R).....	65	340	210	10	5	35
by sex and occupation major groups (21)							
12.	Males - All occupations (22).....	150	945	505	30	125	85
Managerial, administrative and related occupations.....							
13.	15	90	40	-	-	-
14.	Teaching and related occupations.....	15	30	10	-	-	-
15.	Occupations in medicine and health.....	-	15	-	-	-	-
Technological, social, religious, artistic and related occupations (23).....							
16.	5	25	10	-	-	-
17.	Clerical and related occupations.....	15	30	20	-	-	-
18.	Sales occupations.....	-	30	30	-	5	10
19.	Service occupations.....	-	85	30	-	5	20
20.	Primary occupations (24).....	70	50	125	15	30	15
21.	Processing occupations.....	10	255	50	10	15	15
Machining, product fabricating, assembling and repairing occupations (25).....							
22.	5	160	55	10	25	20
23.	Construction trades occupations.....	15	70	95	-	20	15
24.	Transport equipment operating occupations.....	-	40	15	-	5	-
25.	Other (26).....	10	70	25	-	30	-
26.	Females - All occupations (22).....	85	605	305	35	40	55
Managerial, administrative and related occupations.....							
27.	-	35	35	-	-	10
28.	Teaching and related occupations.....	-	45	15	10	-	-
29.	Occupations in medicine and health.....	10	50	45	-	-	5
Technological, social, religious, artistic and related occupations (23).....							
30.	10	35	10	-	5	-
31.	Clerical and related occupations.....	10	185	95	5	5	15
32.	Sales occupations.....	5	45	5	-	-	5
33.	Service occupations.....	25	95	20	-	10	10
34.	Primary occupations (24).....	15	10	35	5	-	-
35.	Processing occupations.....	-	20	10	5	-	5
Machining, product fabricating, assembling and repairing occupations (25).....							
36.	-	85	20	10	10	5
37.	Construction trades occupations.....	-	-	-	-	-	-
38.	Transport equipment operating occupations.....	-	-	5	-	-	-
39.	Other (26).....	5	5	-	-	5	-
by sex and class of worker							
40.	Males - All classes of worker (22) (27).....	150	950	505	35	125	85
41.	Paid workers (28).....	110	890	395	25	100	85
42.	Self-employed (29).....	40	55	105	5	30	-
43.	Females - All classes of worker (22) (27).....	85	605	305	40	40	50
44.	Paid workers (28).....	85	580	275	30	35	45
45.	Self-employed (29).....	-	20	30	5	-	5

See note(s) and footnote(s) on foldout at end of publication.

Certaines caractéristiques des divisions de recensement et subdivisions de recensement,
recensement de 1986 - données-échantillon (20%)

Lingwick, CT	Martinville, SD	Newport, CT	Saint-Isidore-d'Auckland, SD	Saint-Malo, SD	Saint-Venant-de-Hereford, P	Caractéristiques	N°
						CARACTÉRISTIQUES DE LA POPULATION (fin)	
195	225	330	270	145	50	Population active totale de 15 ans et plus.....	1.
-	5	-	20	-	-	Sans objet (20).....	2.
						selon les divisions d'industries (21)	
195	220	330	250	145	50	Toutes les industries (22).....	3.
55	50	95	85	55	20	Industries primaires (divisions A,B,C et D).....	4.
50	35	115	75	20	10	Industries manufacturières (division E).....	5.
-	30	15	5	15	-	Industries de la construction (division F).....	5.
						Industries du transport, de l'entreposage, des communications et autres services publics (divisions G et H).....	7.
5	5	10	10	-	-	Industries du commerce (divisions I et J).....	8.
35	20	20	30	15	5	Industries des finances, des assurances et des agences immobilières (div. K et L).....	9.
5	-	15	-	10	-	Industries des services gouvernementaux (division N).....	10.
10	10	15	-	-	-	Autres industries de services (divisions M, O, P, Q et R).....	11.
45	60	40	40	30	15		
						selon le sexe et les grands groupes de professions (21)	
125	125	235	200	90	35	Hommes - Toutes les professions (22).....	12.
-	10	15	5	10	10	Directeurs, gérants, administrateurs et personnel assimilé.....	13.
5	-	5	-	10	-	Enseignants et personnel assimilé.....	14.
-	-	-	-	-	-	Médecine et santé.....	15.
						Professions technologiques, sociales, religieuses, artistiques et personnel assimilé (23).....	15.
-	15	10	15	-	-	Employés de bureau et trav. assimilés.....	17.
-	-	5	-	-	-	Travailleurs spécialisés dans la vente.....	18.
5	10	5	-	-	-	Travailleurs spécialisés dans les services.....	19.
15	10	5	5	5	-	Travailleurs du secteur primaire (24).....	20.
55	35	65	80	35	5	Travailleurs des industries de transformation.....	21.
10	-	40	5	10	5	Usineurs, travailleurs spécialisés dans la fabrication, le montage et la réparation de produits (25).....	22.
20	25	35	35	15	15	Travailleurs du bâtiment.....	23.
-	15	20	15	15	-	Personnel d'exploitation des transports.....	24.
10	15	15	15	-	-	Autres (26).....	25.
5	-	10	20	-	-		
70	95	100	60	55	15	Femmes - Toutes les professions (22).....	26.
10	5	5	-	-	5	Directeurs, gérants, administrateurs et personnel assimilé.....	27.
-	5	10	-	-	-	Enseignants et personnel assimilé.....	28.
-	15	-	-	5	-	Médecine et santé.....	29.
						Professions technologiques, sociales, religieuses, artistiques et personnel assimilé (23).....	30.
-	10	-	-	10	10	Employés de bureau et trav. assimilés.....	31.
5	20	25	5	20	-	Travailleurs spécialisés dans la vente.....	32.
-	5	5	-	-	-	Travailleurs spécialisés dans les services.....	33.
15	5	5	20	10	5	Travailleurs du secteur primaire (24).....	34.
-	20	20	15	10	-	Travailleurs des industries de transformation.....	35.
5	10	15	-	-	-	Usineurs, travailleurs spécialisés dans la fabrication, le montage et la réparation de produits (25).....	36.
25	10	10	15	5	-	Travailleurs du bâtiment.....	37.
-	-	-	-	-	-	Personnel d'exploitation des transports.....	38.
-	-	-	5	-	-	Autres (26).....	39.
						selon le sexe et la catégorie de travailleurs	
						Hommes - Toutes les catégories de travailleurs (22) (27).....	40.
120	125	230	195	90	35	Travailleurs rémunérés (28).....	41.
80	105	195	140	65	30	Travailleurs autonomes (29).....	42.
40	15	40	50	25	5		
						Femmes - Toutes les catégories de travailleuses (22) (27).....	43.
70	95	100	55	55	15	Travailleuses rémunérées (28).....	44.
70	95	75	40	40	15	Travailleuses autonomes (29).....	45.
-	-	-	5	10	-		

Voir nota et renvois(s) sur l'encart à la fin de la publication.

Selected Characteristics for Census Divisions and Census Subdivisions, 1986 Census - 20% Sample Data

No.	Characteristics	Ditton, CT	East Angus, V	Eaton, CT	Hampden, CT	Hereford, CT	La Patrie, VI
DWELLING CHARACTERISTICS							
1.	Total number of occupied private dwellings.....	155	1,365	570	35	140	135
2.	Average number of rooms per dwelling.....	6.2	5.5	6.7	5.8	5.8	6.2
3.	Average value of dwelling(30).....	\$ 34,591	\$ 40,395	\$ 48,352	\$ 29,103	\$ 42,370	\$ 29,590
by period of construction							
4.	Before 1946.....	45	675	270	10	50	75
5.	1946 - 1950.....	10	320	45	5	20	25
6.	1951 - 1970.....	15	165	30	5	10	5
7.	1971 - 1980.....	65	150	200	15	35	25
8.	1981 - 1985(11).....	20	60	30	10	30	5
9.	Dwellings with central heating(31) Total.....	100	1,335	485	30	120	110
Dwellings by principal heating fuel							
10.	Gas(32).....	-	5	-	-	-	-
11.	Electricity(33).....	45	1,000	280	5	75	50
12.	Oil(34).....	15	290	75	-	20	30
13.	Other fuels(35).....	100	75	210	30	35	55
HOUSEHOLD CHARACTERISTICS							
14.	Total number of private households.....	155	1,365	565	40	140	135
15.	Average number of persons per room.....	0.5	0.5	0.4	0.5	0.5	0.4
Tenant one-family households without additional persons(36)							
16.	Average gross rent (monthly).....	\$ 193	\$ 255	\$ 45	\$ 5	\$ 25	\$ 30
17.	Gross rent >= 30% of household income(37).....	-	75	10	5	-	-
Owner one-family households without additional persons(36)							
19.	Average major payments for owners (monthly).....	\$ 306	\$ 372	\$ 317	\$ 190	\$ 247	\$ 218
20.	Owner's major payments >= 30% of household income(37).....	15	95	35	5	10	5
1985 INCOME CHARACTERISTICS							
Total income(38)							
by sex and income group							
22.	Males 15 years and over with income.....	185	1,315	605	XXX	155	150
23.	Under \$1,000(39).....	15	35	5	-	-	-
24.	\$ 1,000 - \$ 2,999.....	15	50	40	15	5	5
25.	3,000 - 4,999.....	20	70	30	-	10	10
26.	5,000 - 6,999.....	20	115	65	10	15	15
27.	7,000 - 9,999.....	25	150	80	20	30	30
28.	10,000 - 14,999.....	55	165	65	15	25	25
29.	15,000 - 19,999.....	25	125	65	5	40	40
30.	20,000 - 24,999.....	5	165	95	25	10	10
31.	25,000 - 29,999.....	-	210	90	10	5	5
32.	30,000 - 34,999.....	-	110	20	10	-	-
33.	35,000 end over.....	10	130	45	40	5	5
34.	Average income.....	\$ 12,486	\$ 19,034	\$ 18,168	\$ 22,514	\$ 12,955	\$ 12,955
35.	Median income.....	\$ 10,349	\$ 17,840	\$ 15,624	\$ 20,537	\$ 11,899	\$ 11,899
36.	Standard error of average income.....	\$ 2,014	\$ 686	\$ 1,435	\$ 2,482	\$ 1,149	\$ 1,149
37.	Females 15 years and over with income.....	110	1,145	440	-	85	115
38.	Under \$1,000(39).....	-	70	25	-	10	20
39.	\$ 1,000 - \$ 2,999.....	10	140	40	20	5	5
40.	3,000 - 4,999.....	15	120	50	10	5	5
41.	5,000 - 6,999.....	25	175	60	10	20	20
42.	7,000 - 9,999.....	25	285	90	15	20	20
43.	10,000 - 14,999.....	20	165	55	15	25	25
44.	15,000 - 19,999.....	10	85	50	5	10	10
45.	20,000 - 24,999.....	-	65	40	-	-	-
46.	25,000 - 29,999.....	-	5	15	-	-	-
47.	30,000 - 34,999.....	5	30	5	-	-	-
48.	35,000 end over.....	5	10	5	-	-	-
49.	Average income.....	\$ 10,315	\$ 9,273	\$ 10,254	\$ 6,650	\$ 7,686	\$ 7,686
50.	Median income.....	\$ 9,226	\$ 7,663	\$ 7,505	\$ 6,213	\$ 7,299	\$ 7,299
51.	Standard error of average income.....	\$ 1,580	\$ 449	\$ 759	\$ 1,084	\$ 1,090	\$ 1,090

See note(s) and footnote(s) on foldout at end of publication.

Certaines caractéristiques des divisions de recensement et subdivisions de recensement,
recensement de 1986 - données-échantillon (20%)

Lingwick, CT	Martinville, SD	Newport, CT	Saint-Isidore-d'Auckland, SD	Saint-Malo, SD	Saint-Venant-de-Hereford, P	Caractéristiques	N°
CARACTÉRISTIQUES DU LOGEMENT							
145	140	255	220	115	40	Nombre total de logements privés occupés.....	1.
6.3	6.9	6.1	6.0	6.0	7.2	Nombre moyen de pièces par logement.....	2.
\$ 38,692	\$ 50,512	\$ 32,106	\$ 32,456	\$ 40,022	\$ 43,452	Valeur moyenne du logement (30).....	3.
selon la période de construction							
100	65	115	115	65	25	Avant 1946.....	4.
25	15	15	55	20	-	1946 - 1960.....	5.
-	25	35	5	5	-	1961 - 1970.....	6.
25	10	80	30	25	15	1971 - 1980.....	7.
-	25	20	15	-	-	1981 - 1986 (11).....	8.
Logements avec chauffage central (31)							
120	125	160	170	85	30	Total.....	9.
Logements selon le principal combustible utilisé pour le chauffage							
-	-	-	-	-	-	Gaz (32).....	10.
50	80	80	85	25	-	Électricité (33).....	11.
15	-	20	40	40	5	Huile (mazout) (34).....	12.
85	50	165	95	55	40	Autres combustibles (35).....	13.
CARACTÉRISTIQUES DU MÉNAGE							
145	135	255	220	115	40	Nombre total de ménages privés.....	14.
0.5	0.5	0.5	0.5	0.5	0.4	Nombre moyen de personnes par pièce.....	15.
Ménages unifamiliaux locataires sans autres personnes (36)							
5	10	10	10	10	5	Loyer brut moyen (mensuel).....	16.
\$ 33	\$ 217	\$ 287	\$ 278	\$ 201	\$ 164	Loyer brut >= 30% du revenu du ménage (37).....	17.
-	-	10	-	-	5		18.
Ménages unifamiliaux propriétaires sans autres personnes (36)							
95	50	145	110	80	5	Principales dépenses moyennes de propriété (mensuelles).....	19.
\$ 264	\$ 278	\$ 172	\$ 212	\$ 188	\$ 443	Principales dépenses de propriété >= 30% du revenu du ménage (37).....	20.
20	5	20	-	-	-		21.
CARACTÉRISTIQUES DU REVENU - 1985							
Revenu total (38)							
selon le sexe et la tranche de revenu							
175	175	310	255	145	XXX	Hommes de 15 ans et plus ayant un revenu.....	22.
-	5	25	5	-	-	Moins de \$1,000 (39).....	23.
10	-	10	30	10	-	\$ 1,000 - \$ 2,999.....	24.
-	20	35	10	15	-	3,000 - 4,999.....	25.
40	5	25	25	15	-	5,000 - 6,999.....	26.
25	35	30	35	20	-	7,000 - 9,999.....	27.
50	30	70	75	25	-	10,000 - 14,999.....	28.
15	25	65	30	15	-	15,000 - 19,999.....	29.
30	15	15	15	10	-	20,000 - 24,999.....	30.
5	10	25	25	15	-	25,000 - 29,999.....	31.
-	20	-	5	5	-	30,000 - 34,999.....	32.
-	5	15	-	10	-	35,000 et plus.....	33.
\$ 12,330	\$ 14,728	\$ 13,664	\$ 12,659	\$ 15,682		Revenu moyen.....	34.
\$ 11,268	\$ 10,823	\$ 11,716	\$ 12,249	\$ 12,099		Revenu médian.....	35.
\$ 1,012	\$ 1,643	\$ 1,239	\$ 968	\$ 1,926		Erreur type du revenu moyen.....	36.
Femmes de 15 ans et plus ayant un revenu.....							
145	145	150	140	105		Moins de \$1,000 (39).....	37.
5	20	25	10	5		\$ 1,000 - \$ 2,999.....	38.
15	10	10	25	10		3,000 - 4,999.....	39.
-	25	30	15	15		5,000 - 6,999.....	40.
30	30	10	15	20		7,000 - 9,999.....	41.
35	15	25	55	20		10,000 - 14,999.....	42.
30	20	20	5	5		15,000 - 19,999.....	43.
5	-	20	10	20		20,000 - 24,999.....	44.
5	10	10	-	-		25,000 - 29,999.....	45.
15	5	5	-	-		30,000 - 34,999.....	46.
-	-	5	-	-		35,000 et plus.....	47.
\$ 9,565	\$ 9,553	\$ 9,533	\$ 6,258	\$ 7,465		Revenu moyen.....	48.
\$ 7,549	\$ 5,852	\$ 7,299	\$ 6,374	\$ 5,788		Revenu médian.....	49.
\$ 1,128	\$ 1,790	\$ 1,370	\$ 748	\$ 953		Erreur type du revenu moyen.....	50.

Voir note et renvoi(s) sur l'encart à la fin de la publication.

Selected Characteristics for Census Divisions and Census Subdivisions, 1986 Census - 20% Sample Data

Characteristics		Ditton, CT	East Angus, V	Eaton, CT	Hampden, CT	Hereford, CT	La Patrie, VL
No.							
1985 INCOME CHARACTERISTICS (concluded)							
by composition of total income (40)							
1.	Total.....	100.0%	100.0%	100.0%	XXX	100.0%	100.0%
2.	Employment income.....	55.0%	72.6%	75.6%		83.0%	58.9%
3.	Government transfer payments.....	27.8%	18.9%	15.5%		10.4%	33.0%
4.	Other income.....	7.2%	8.5%	7.9%		5.6%	8.1%
Employment income (41)							
by sex and work activity in 1985							
Males							
5.	Worked full year, full time (42).....	65	555	290		65	35
6.	Average employment income.....	\$ 16,956	\$ 25,465	\$ 22,062		\$ 28,230	\$ 15,394
7.	Standard error of average employment income.....	\$ 4,153	\$ 1,000	\$ 2,594		\$ 3,716	\$ 1,316
8.	Worked part year or part time (43).....	50	405	185		60	45
9.	Average employment income.....	\$ 10,102	\$ 13,909	\$ 13,039		\$ 20,430	\$ 11,199
10.	Standard error of average employment income.....	\$ 3,675	\$ 987	\$ 1,490		\$ 3,182	\$ 2,534
Females							
11.	Worked full year, full time (42).....	30	220	115		10	30
12.	Average employment income.....	\$ 14,435	\$ 15,083	\$ 12,956		\$ 14,953	\$ 12,300
13.	Standard error of average employment income.....	\$ 2,791	\$ 1,040	\$ 1,636		\$ 1,258	\$ 1,611
14.	Worked part year or part time (43).....	45	380	150		30	30
15.	Average employment income.....	\$ 4,486	\$ 7,458	\$ 7,525		\$ 4,373	\$ 5,639
16.	Standard error of average employment income.....	\$ 923	\$ 813	\$ 1,002		\$ 1,380	\$ 2,829
17.	Family income - All census families.....	130	1,055	455		115	115
18.	Under \$5,000.....	5	15	15		-	5
19.	\$ 5,000 - \$ 9,999.....	-	105	15		10	-
20.	10,000 - 14,999.....	50	110	65		15	20
21.	15,000 - 19,999.....	25	145	60		15	40
22.	20,000 - 24,999.....	10	115	60		5	20
23.	25,000 - 29,999.....	25	135	45		-	10
24.	30,000 - 34,999.....	-	115	55		15	15
25.	35,000 - 39,999.....	-	75	40		5	10
26.	40,000 - 49,999.....	5	135	50		15	-
27.	50,000 and over.....	10	105	45		30	-
28.	Average income.....	\$ 22,297	\$ 28,826	\$ 29,908		\$ 34,166	\$ 20,783
29.	Median income.....	\$ 16,399	\$ 26,794	\$ 25,899		\$ 30,768	\$ 18,817
30.	Standard error of average income.....	\$ 3,041	\$ 1,045	\$ 2,010		\$ 3,593	\$ 1,540
Incidence of low income (37)							
31.	All economic families.....	140	1,075	470		115	110
32.	Low income economic families.....	50	160	55		20	15
33.	Incidence of low income (44).....	34.9%	15.1%	10.9%		18.5%	13.3%
34.	All unattached individuals.....	30	355	105		20	30
35.	Low income unattached individuals.....	10	120	65		5	10
36.	Incidence of low income (44).....	37.1%	34.5%	59.9%		29.2%	25.4%
37.	Total population in private households.....	520	3,690	1,685		415	340
38.	Persons in low income family units.....	150	605	280		85	65
39.	Incidence of low income (44).....	29.4%	16.3%	16.8%		19.8%	19.1%
40.	Household income - All private households.....	155	1,365	570		135	135
41.	Under \$5,000.....	5	45	35		5	10
42.	\$ 5,000 - \$ 9,999.....	5	235	30		5	5
43.	10,000 - 14,999.....	65	165	85		25	25
44.	15,000 - 19,999.....	30	175	90		15	25
45.	20,000 - 24,999.....	10	135	55		15	30
46.	25,000 - 29,999.....	20	150	70		-	20
47.	30,000 - 34,999.....	-	120	50		20	10
48.	35,000 - 39,999.....	10	75	30		10	5
49.	40,000 - 49,999.....	5	150	60		15	15
50.	50,000 and over.....	10	110	60		30	-
51.	Average income.....	\$ 21,304	\$ 25,661	\$ 27,880		\$ 31,190	\$ 21,377
52.	Median income.....	\$ 16,199	\$ 21,624	\$ 24,341		\$ 30,207	\$ 20,299
53.	Standard error of average income.....	\$ 2,555	\$ 962	\$ 1,805		\$ 3,432	\$ 1,749

See note(s) and footnote(s) on foldout at end of publication.

Certaines caractéristiques des divisions de recensement et subdivisions de recensement,
recensement de 1986 - données-échantillon (20%)

Lingwick, CT	Martinville, SD	Newport, CT	Saint-Isidore-d'Auckland, SD	Saint-Malo, SD	Saint-Venant-de-Merford, P	Caractéristiques	N°
						CARACTÉRISTIQUES DU REVENU - 1985 (fin)	
						selon la composition du revenu total (40)	
100.0%	100.0%	100.0%	100.0%	100.0%	100.0%	Total.....	1.
64.0%	65.7%	69.5%	65.6%	67.3%	67.3%	Revenu d'emploi.....	2.
32.7%	24.1%	24.0%	24.2%	25.7%	25.7%	Transferts gouvernementaux.....	3.
3.3%	10.2%	6.5%	10.3%	7.0%	7.0%	Autres revenus.....	4.
						Revenu d'emploi (41)	
						selon le sexe et le travail en 1985	
						Hommes	
25	55	105	80	25	25	Travaillé toute l'année à plein temps (42).....	5.
\$ 13,686	\$ 15,946	\$ 17,954	\$ 17,534	\$ 19,349	\$ 19,349	Revenu moyen d'emploi.....	6.
\$ 1,724	\$ 2,432	\$ 2,434	\$ 1,426	\$ 3,426	\$ 3,426	Erreur type du revenu moyen d'emploi.....	7.
90	75	115	105	75	75	Travaillé une partie de l'année ou à temps partiel (43).....	8.
\$ 11,954	\$ 11,279	\$ 10,632	\$ 8,560	\$ 13,316	\$ 13,316	Revenu moyen d'emploi.....	9.
\$ 1,703	\$ 1,964	\$ 1,354	\$ 1,271	\$ 2,879	\$ 2,879	Erreur type du revenu moyen d'emploi.....	10.
						Femmes	
25	15	40	15	10	10	Travaillé toute l'année à plein temps (42).....	11.
\$ 19,735	\$ 12,560	\$ 18,119	\$ 12,531	\$ 13,137	\$ 13,137	Revenu moyen d'emploi.....	12.
\$ 2,667	\$ 4,991	\$ 2,003	\$ 1,327	\$ 954	\$ 954	Erreur type du revenu moyen d'emploi.....	13.
40	65	25	35	40	40	Travaillé une partie de l'année ou à temps partiel (43).....	14.
\$ 7,328	\$ 10,385	\$ 2,367	\$ 3,807	\$ 7,777	\$ 7,777	Revenu moyen d'emploi.....	15.
\$ 1,158	\$ 3,464	\$ 959	\$ 1,172	\$ 1,988	\$ 1,988	Erreur type du revenu moyen d'emploi.....	16.
						Revenu de la famille -	
						Toutes les familles de recensement.....	17.
125	105	205	155	110	110	Moins de \$5,000.....	18.
5	-	10	-	-	-	\$ 5,000 - \$ 9,999.....	19.
5	5	15	30	5	5	10,000 - 14,999.....	20.
50	10	35	25	35	35	15,000 - 19,999.....	21.
10	10	50	10	5	5	20,000 - 24,999.....	22.
15	25	20	10	-	-	25,000 - 29,999.....	23.
15	10	25	30	20	20	30,000 - 34,999.....	24.
-	10	5	5	-	-	35,000 - 39,999.....	25.
-	20	-	25	25	25	40,000 - 49,999.....	26.
25	5	5	10	10	10	50,000 et plus.....	27.
5	10	20	5	5	5	Revenu moyen.....	28.
\$ 23,467	\$ 28,135	\$ 22,634	\$ 23,263	\$ 26,526	\$ 26,526	Revenu médian.....	29.
\$ 17,299	\$ 24,999	\$ 17,449	\$ 21,443	\$ 27,642	\$ 27,642	Erreur type du revenu moyen.....	30.
\$ 2,772	\$ 2,885	\$ 2,601	\$ 2,015	\$ 2,645	\$ 2,645		
						Fréquence des unités à faible revenu (37)	
120	115	205	160	110	110	Toutes les familles économiques.....	31.
25	20	75	50	10	10	Familles économiques à faible revenu.....	32.
19.7%	16.9%	36.5%	31.2%	9.3%	9.3%	Fréquence des unités à faible revenu (44).....	33.
45	35	65	55	5	5	Toutes les personnes seules.....	34.
30	5	15	35	5	5	Personnes seules à faible revenu.....	35.
67.1%	15.8%	25.7%	67.0%	100.0%	100.0%	Fréquence des unités à faible revenu (44).....	36.
475	465	835	610	355	355	Population totale dans les ménages privés.....	37.
100	100	310	225	35	35	Personnes dans les unités familiales à faible revenu.....	38.
20.5%	21.4%	36.7%	37.1%	9.4%	9.4%	Fréquence des unités à faible revenu (44).....	39.
						Revenu des ménages - Tous les ménages privés....	40.
-	5	20	5	-	-	Moins de \$5,000.....	41.
30	25	25	65	10	10	\$ 5,000 - \$ 9,999.....	42.
40	5	55	45	30	30	10,000 - 14,999.....	43.
10	5	60	10	-	-	15,000 - 19,999.....	44.
25	30	40	20	5	5	20,000 - 24,999.....	45.
10	25	25	35	25	25	25,000 - 29,999.....	46.
5	10	5	5	-	-	30,000 - 34,999.....	47.
-	10	-	20	30	30	35,000 - 39,999.....	48.
25	5	5	10	10	10	40,000 - 49,999.....	49.
5	20	20	5	5	5	50,000 et plus.....	50.
\$ 22,553	\$ 28,588	\$ 21,040	\$ 19,538	\$ 27,427	\$ 27,427	Revenu moyen.....	51.
\$ 15,699	\$ 24,999	\$ 17,099	\$ 14,317	\$ 27,764	\$ 27,764	Revenu médian.....	52.
\$ 2,548	\$ 3,139	\$ 2,113	\$ 1,783	\$ 2,493	\$ 2,493	Erreur type du revenu moyen.....	53.

Voir nota et renvoi(s) sur l'encart à la fin de la publication.

Selected Characteristics for Census Divisions and Census Subdivisions, 1986 Census - 20% Sample Data

No.	Characteristics	Sainte-Edwidge-de-Clifton, CT	Sawyer ville, VL	Scotstown, V	Waterville, V	Westbury, CT	Deux-Montagnes †
							CD/DR
POPULATION CHARACTERISTICS							
1.	Total population (including institutional residents).....	600	895	690	1,350	920	75,880
2.	Total population (non-institutional) (1).....	650	895	705	1,415	860	75,385
by home language							
3.	Single responses.....	645	865	695	1,365	850	72,680
4.	English.....	5	405	180	245	30	6,475
5.	French.....	625	455	515	1,090	820	65,880
6.	Non-official languages.....	20	-	-	25	-	325
7.	Italian.....	-	-	-	-	-	60
8.	Greek.....	-	-	-	-	-	60
9.	Spanish.....	-	-	-	-	-	-
10.	Portuguese.....	-	-	-	-	-	10
11.	Chinese.....	-	-	-	5	-	15
12.	Other languages.....	20	-	-	25	-	180
13.	Multiple responses.....	5	30	15	55	10	2,685
by official language							
14.	English only.....	-	295	105	140	15	2,680
15.	French only.....	510	330	430	770	645	45,350
16.	Both English and French.....	140	275	170	500	195	27,265
17.	Neither English nor French.....	-	-	-	5	-	80
by ethnic origin							
18.	Single origins.....	640	760	605	1,260	825	70,380
19.	British (2).....	10	295	70	150	35	4,115
20.	French (3).....	585	460	515	1,060	765	63,920
21.	Italian.....	15	-	-	-	-	525
22.	Jewish.....	-	-	-	-	-	60
23.	Aboriginal peoples.....	-	-	-	5	-	415
24.	Greek.....	-	-	-	-	-	120
25.	Black.....	-	-	-	-	-	30
26.	Other single origins.....	25	10	15	45	25	1,185
27.	Multiple origins (4).....	20	135	110	160	30	5,005
by citizenship							
28.	Canadian citizenship (5).....	640	900	680	1,400	820	74,975
29.	Citizenship other than Canadian (6).....	10	-	30	20	40	410
by place of birth							
30.	Non-immigrant population (7).....	620	880	660	1,375	810	73,255
31.	Born in province of residence.....	605	810	635	1,345	790	70,735
32.	Immigrant population.....	30	15	45	40	50	2,125
33.	United States of America.....	10	-	40	5	10	215
34.	Other Americas (8).....	-	-	-	-	-	115
35.	United Kingdom.....	-	-	10	5	5	440
36.	Other Europe (9).....	5	10	-	20	15	1,140
37.	Africa.....	10	-	-	-	20	85
38.	Asia.....	-	-	-	5	-	125
39.	Other (10).....	-	-	-	-	-	5
40.	Total immigrant population.....	25	15	45	40	45	2,130
by period of immigration							
41.	Before 1946.....	5	-	10	5	10	235
42.	1946 - 1966.....	10	10	5	5	5	1,120
43.	1967 - 1977.....	5	-	10	5	15	545
44.	1978 - 1982.....	10	-	20	25	-	150
45.	1983 - 1985 (11).....	-	-	-	-	20	75
by age at immigration							
46.	0 - 4 years.....	10	-	15	5	15	480
47.	5 - 19 years.....	-	10	15	10	10	555
48.	20 years and over.....	20	10	15	25	25	1,080
49.	Total population 5 years and over.....	590	845	685	1,310	780	68,475
by mobility status							
50.	Non-movers.....	500	605	465	780	580	41,520
51.	Movers.....	95	240	215	530	200	27,955
52.	Non-migrants (12).....	60	90	130	305	85	11,820
53.	Migrants (13).....	30	150	90	230	115	16,140
54.	From same census division.....	15	45	40	50	15	3,185
55.	From same province.....	20	85	40	175	80	12,430
56.	From different province.....	-	25	-	-	-	285
57.	From outside Canada.....	-	-	5	-	20	230

See note (a) and footnote (a) on foldout at end of publication.

Certaines caractéristiques des divisions de recensement et subdivisions de recensement,
recensement de 1986 - données-échantillon (20%)

Doux- Montagnes, V	Mirabel, V	Oka, P	Oka, SD	Oka 16, R ¶	Pointe- Calumet, VL	Caractéristiques	N°
						CARACTÉRISTIQUES DE LA POPULATION	
10,530	13,875	1,480	1,535	¶	3,450	Population totale (y compris les pensionnaires d'institution).....	1.
10,455	13,835	1,485	1,500		3,490	Population totale (sauf les pensionnaires d'institution) (1).....	2.
						selon la langue parlée à la maison	
9,865	13,460	1,440	1,430		3,345	Réponses uniques.....	3.
3,675	335	80	30		135	Anglais.....	4.
6,115	13,105	1,355	1,405		3,180	Français.....	5.
75	10	5	-		30	Langues non officielles.....	6.
-	5	-	-		-	Italien.....	7.
10	-	-	-		-	Grec.....	8.
-	-	-	-		-	Espagnol.....	9.
-	-	-	-		-	Portugais.....	10.
-	-	-	-		-	Chinois.....	11.
65	10	5	-		-	Autres langues.....	12.
590	375	50	70		140	Réponses multiples.....	13.
						selon la langue officielle	
1,755	100	40	20		30	Anglais seulement.....	14.
3,200	10,620	945	920		2,085	Français seulement.....	15.
5,465	3,085	510	565		1,375	Anglais et français.....	16.
35	20	-	-		-	Ni l'anglais ni le français.....	17.
						selon l'origine ethnique	
8,600	13,395	1,440	1,440		3,250	Origines uniques.....	18.
1,920	375	30	35		85	Britannique (2).....	19.
6,125	12,835	1,340	1,320		3,025	Français (3).....	20.
85	35	5	5		85	Italien.....	21.
35	-	-	-		-	Juif.....	22.
45	25	30	65		50	Autochtones.....	23.
10	5	-	-		-	Grec.....	24.
20	-	-	-		-	Noir.....	25.
355	120	35	5		10	Autres origines uniques.....	26.
1,860	440	55	65		240	Origines multiples (4).....	27.
						selon la citoyenneté	
10,330	13,770	1,475	1,505		3,465	Citoyenneté canadienne (5).....	28.
120	60	10	-		25	Citoyenneté autre que canadienne (6).....	29.
						selon le lieu de naissance	
9,740	13,635	1,445	1,470		3,415	Population non immigrante (7).....	30.
9,130	13,305	1,410	1,410		3,310	Née dans la province de résidence.....	31.
715	200	45	30		80	Population immigrante.....	32.
25	35	10	10		25	États-Unis d'Amérique.....	33.
55	-	-	-		15	Autres Amériques (8).....	34.
305	5	-	-		10	Royaume-Uni.....	35.
270	135	20	20		30	Autres Europes (9).....	36.
25	5	15	-		-	Afrique.....	37.
20	20	-	-		-	Asie.....	38.
5	-	-	-		-	Autres (10).....	39.
710	195	40	25		80	Population immigrante totale.....	40.
						selon la période d'immigration	
60	5	15	-		20	Avant 1946.....	41.
390	100	10	20		40	1946 - 1966.....	42.
170	65	15	5		10	1967 - 1977.....	43.
50	25	-	-		5	1978 - 1982.....	44.
45	-	5	-		-	1983 - 1986 (11).....	45.
						selon l'âge à l'immigration	
160	50	-	5		15	0 - 4 ans.....	46.
150	45	20	-		35	5 - 19 ans.....	47.
400	100	25	25		35	20 ans et plus.....	48.
9,660	12,775	1,400	1,375		3,270	Population totale de 5 ans et plus.....	49.
						selon la mobilité	
5,355	8,230	1,020	945		1,815	Personnes n'ayant pas déménagé.....	50.
4,305	4,545	380	430		1,450	Personnes ayant déménagé.....	51.
1,760	2,000	100	175		560	Non-migrants (12).....	52.
2,545	2,550	285	250		890	Migrants (13).....	53.
750	265	80	95		195	De la même division de recensement.....	54.
1,625	2,240	200	145		675	De la même province.....	55.
85	45	-	5		20	D'une province différente.....	56.
80	5	5	10		-	De l'extérieur du Canada.....	57.

Voir note et renvoi(s) sur l'encart à la fin de la publication.

Selected Characteristics for Census Divisions and Census Subdivisions, 1986 Census - 20% Sample Data

No.	Characteristics	Sainte-Edwidge-de-Clifton, CT	Sawyer ville, VT	Scotstown, V	Waterville, V	Westbury, CT	Deux-Montagnes †
							CD/DR
POPULATION CHARACTERISTICS (continued)							
1.	Total population 15 years and over.....	420	700	580	1,110	650	56,870
by highest level of schooling							
2.	Less than Grade 9 (14).....	70	260	215	235	235	13,095
3.	Grades 9-13 - Without secondary certificate...	110	220	200	285	155	13,095
4.	- With secondary certificate.....	85	45	90	185	90	10,385
5.	Trades certificate or diploma.....	20	20	10	75	35	2,485
Other non-university education only (15)							
6.	- Without certificate.....	50	30	15	65	15	4,745
7.	- With certificate (16).....	35	50	25	125	75	7,220
8.	University (17) - Without degree.....	25	55	10	75	20	3,445
9.	- With degree.....	20	25	10	70	20	2,500
by sex and major field of study							
10.	Males with postsecondary (18) qualifications...	30	55	30	165	85	8,045
Educational, recreational and counselling services.....							
11.		5	-	-	-	5	420
12.	Fine and applied arts.....	-	-	-	15	-	320
Humanities and related fields.....							
13.		-	15	-	15	-	405
Social sciences and related fields.....							
14.		-	-	5	5	5	480
Commerce, management and business admin.							
15.		-	5	-	30	5	1,355
Agricultural and biological sciences/technologies.....							
16.		10	5	5	15	-	335
Engineering and applied sciences.....							
17.		-	-	-	10	-	280
Engineering and applied science technologies and trades.....							
18.		15	35	10	65	55	3,895
Health professions, sciences and tech.							
19.		-	-	-	5	5	265
Mathematics and physical sciences.....							
20.		-	-	-	10	5	235
21.	All other (19).....	-	-	-	-	-	45
22.	Females with postsecondary (18) qualifications...	60	70	30	160	55	5,715
Educational, recreational and counselling services.....							
23.		30	15	15	50	5	1,180
24.	Fine and applied arts.....	5	5	10	5	-	685
Humanities and related fields.....							
25.		-	-	-	-	5	435
Social sciences and related fields.....							
26.		-	15	-	10	5	280
Commerce, management and business admin.							
27.		15	20	-	35	10	2,350
Agricultural and biological sciences/technologies.....							
28.		5	-	-	20	-	310
Engineering and applied sciences.....							
29.		-	-	10	-	-	25
Engineering and applied science technologies and trades.....							
30.		-	-	-	15	-	245
Health professions, sciences and tech.							
31.		-	15	-	25	25	1,065
Mathematics and physical sciences.....							
32.		5	-	-	-	-	85
33.	All other (19).....	-	-	-	-	-	30
by labour force activity							
34.	Males - 15 years and over.....	205	345	265	575	295	28,385
In the labour force.....							
35.		170	235	160	410	235	22,420
Employed.....							
36.		165	190	115	405	225	20,375
Unemployed.....							
37.		5	40	45	5	10	2,050
Participation rate.....							
38.		82.9	68.1	60.4	71.3	79.7	79.0
Married (excludes separated).....							
39.		90.0	76.9	58.8	84.4	83.3	84.3
Unemployment rate.....							
40.		2.9	17.0	28.1	1.2	4.3	8.1
41.	Females - 15 years and over.....	210	360	310	540	350	28,580
In the labour force.....							
42.		130	110	80	285	140	14,365
Employed.....							
43.		110	100	80	250	120	12,400
Unemployed.....							
44.		20	10	-	35	25	1,970
Participation rate.....							
45.		61.9	30.6	25.8	52.8	40.0	50.2
Married (excludes separated).....							
46.		64.5	34.2	36.4	58.5	38.1	52.1
Unemployment rate.....							
47.		15.4	9.1	-	12.3	17.9	13.7
Both sexes - Participation rate.....							
48.		72.3	49.3	40.5	62.3	58.5	64.6
15-24 years.....							
49.		65.0	57.1	52.6	60.0	56.7	64.1
25 years and over.....							
50.		74.6	47.6	39.6	63.2	59.0	64.7
Married (excludes separated).....							
51.		74.2	54.5	47.1	70.8	60.7	68.3
Unemployment rate.....							
52.		5.7	14.5	17.0	6.5	7.9	10.8
15-24 years.....							
53.		15.4	20.0	-	5.6	35.3	18.2
25 years and over.....							
54.		6.4	14.0	21.1	5.8	1.7	8.8

See note(s) and footnote(s) on foldout at end of publication.

**Certaines caractéristiques des divisions de recensement et subdivisions de recensement,
recensement de 1986 - données-échantillon (20%)**

Deux- Montagnes, V	Mirabel, V	Oka, P	Oka, SD	Oka 16, R ¶	Pointe- Calumet, VL	Caractéristiques	N°
						CARACTÉRISTIQUES DE LA POPULATION (suite)	
7,925	10,610	1,105	1,215	¶	2,785	Population totale de 15 ans et plus.....	1.
1,090	3,195	230	315		1,020	selon le plus haut niveau de scolarité atteint N'ayant pas atteint le 9e année(14).....	2.
1,770	2,605	140	205		745	9e-13e année - Sans certificat d'études secondaires.....	3.
1,560	1,640	190	210		405	- Avec certificat d'études secondaires.....	4.
255	560	50	55		110	Certificat ou diplôme d'une école de métiers. Autres études non universitaires seulement(15)	5.
790	775	110	100		105	- Sans certificat.....	6.
1,180	1,095	155	180		210	- Avec certificat(16).....	7.
820	455	125	60		130	Études universitaires(17) - Sans grade.....	8.
450	285	105	100		55	- Avec grade.....	9.
						selon le sexe et le principal domaine d'études	
1,335	1,205	270	195		255	Hommes ayant terminé des études postsecondaires(18).....	10.
50	55	25	35		10	Enseignement, loisirs et orientation.....	11.
50	40	10	5		5	Beaux-arts et arts appliqués.....	12.
65	50	60	15		10	Lettres, sciences humaines et disciplines connexes.....	13.
85	30	20	10		5	Sciences sociales et disciplines connexes.....	14.
255	145	35	25		65	Commerce, gestion et admin. des affaires.....	15.
55	95	10	-		10	Sciences et techniques agricoles et biologiques.....	16.
70	30	5	5		-	Génie et sciences appliquées.....	17.
580	705	90	80		150	Techniques et métiers du génie et des sciences appliquées.....	18.
50	40	5	10		-	Professions, sciences et techn. de la santé.....	19.
65	15	10	5		-	Mathématiques et sciences physiques.....	20.
5	5	5	-		-	Autres disciplines(19).....	21.
1,115	1,085	160	180		195	Femmes ayant terminé des études postsecondaires(18).....	22.
175	190	30	20		40	Enseignement, loisirs et orientation.....	23.
100	140	15	10		30	Beaux-arts et arts appliqués.....	24.
65	45	20	25		10	Lettres, sciences humaines et disciplines connexes.....	25.
40	50	-	5		10	Sciences sociales et disciplines connexes.....	26.
390	345	40	60		65	Commerce, gestion et admin. des affaires.....	27.
35	75	20	15		5	Sciences et techniques agricoles et biologiques.....	28.
10	-	-	5		-	Génie et sciences appliquées.....	29.
55	30	-	10		15	Techniques et métiers du génie et des sciences appliquées.....	30.
220	180	40	20		15	Professions, sciences et techn. de la santé.....	31.
10	20	-	15		5	Mathématiques et sciences physiques.....	32.
20	5	-	-		-	Autres disciplines(19).....	33.
						selon l'activité	
3,845	5,400	650	580		1,390	Hommes - 15 ans et plus.....	34.
2,935	4,325	520	435		890	Faisant partie de la population active.....	35.
2,605	3,800	465	390		790	Occupés.....	36.
330	430	60	45		95	En chômage.....	37.
76.3	80.1	80.0	75.0		64.0	Taux d'activité.....	38.
79.3	87.6	85.7	72.0		66.7	Mariés (ne comprend pas les séparés).....	39.
11.2	9.9	11.5	10.3		10.7	Taux de chômage.....	40.
4,080	5,210	450	635		1,395	Femmes - 15 ans et plus.....	41.
2,020	2,615	255	260		525	Faisant partie de la population active.....	42.
1,780	2,225	220	235		445	Occupées.....	43.
240	395	30	25		80	En chômage.....	44.
49.5	50.2	56.7	40.9		37.6	Taux d'activité.....	45.
51.2	52.7	56.5	44.4		39.3	Mariées (ne comprend pas les séparées).....	46.
11.9	15.1	11.8	9.6		15.2	Taux de chômage.....	47.
62.5	65.4	70.1	57.2		50.9	Les deux sexes - Taux d'activité.....	48.
62.8	62.9	58.5	65.7		54.9	15-24 ans.....	49.
62.5	65.2	73.2	55.6		49.8	25 ans et plus.....	50.
						Marié(e)s (ne comprend pas les séparé(e)s).....	51.
65.3	70.1	71.7	57.9		52.8	Taux de chômage.....	52.
11.5	11.9	12.3	10.1		12.4	15-24 ans.....	53.
19.5	17.4	33.3	16.7		14.3	25 ans et plus.....	54.
9.8	10.3	8.4	7.8		11.9		

Voir note et renvoi(s) sur l'encart à la fin de la publication.

Selected Characteristics for Census Divisions and Census Subdivisions, 1986 Census - 20% Sample Data

No.	Characteristics	Sainte-Edwidge-de-Clifton, CT	Sawyer ville, VL	Scotstown, V	Materville, V	Westbury, CT	Deux-Montagnes †
							CD/DR
POPULATION CHARACTERISTICS (concluded)							
1.	Total labour force 15 years and over.....	300	350	240	695	375	36,785
2.	Not applicable (20).....	10	5	15	15	20	1,285
by industry divisions (21)							
3.	All industries (22).....	295	340	225	680	355	35,480
4.	Primary industries (Divisions A, B, C and D)...	105	45	30	60	45	1,800
5.	Manufacturing industries (Division E).....	50	65	65	300	135	6,850
6.	Construction industries (Division F).....	15	40	10	20	15	2,770
	Transportation, storage, communication and other utility industries (Divisions G and H).....	30	25	10	60	20	3,840
8.	Trade industries (Divisions I and J).....	30	45	45	70	30	7,375
9.	Finance, insurance and real estate industries (Divisions K and L).....	5	10	5	20	-	1,615
10.	Government service industries (Division N)...	10	10	10	10	10	1,875
11.	Other service industries (Divisions M, O, P, Q and R).....	40	100	55	155	100	8,160
by sex and occupation major groups (21)							
12.	Males - All occupations (22).....	170	230	145	410	225	21,840
	Managerial, administrative and related occupations.....	35	25	5	40	15	2,640
14.	Teaching and related occupations.....	5	5	-	15	5	450
15.	Occupations in medicine and health.....	-	-	-	10	-	230
	Technological, social, religious, artistic and related occupations (23).....	10	10	-	15	5	1,440
17.	Clerical and related occupations.....	5	10	-	5	15	1,575
18.	Sales occupations.....	-	35	10	10	5	1,830
19.	Service occupations.....	-	5	5	20	15	1,845
20.	Primary occupations (24).....	50	30	20	30	40	1,225
21.	Processing occupations.....	10	15	30	65	40	860
	Machining, product fabricating, assembling and repairing occupations (25).....	15	30	25	110	55	4,080
23.	Construction trades occupations.....	10	30	15	40	20	2,405
24.	Transport equipment operating occupations.....	25	35	20	25	10	1,835
25.	Other (26).....	5	5	15	25	5	1,315
26.	Females - All occupations (22).....	120	110	80	270	130	13,650
	Managerial, administrative and related occupations.....	10	10	5	10	-	885
28.	Teaching and related occupations.....	30	5	15	15	5	800
29.	Occupations in medicine and health.....	-	25	10	20	10	1,060
	Technological, social, religious, artistic and related occupations (23).....	-	-	-	15	5	530
31.	Clerical and related occupations.....	30	20	5	50	20	5,215
32.	Sales occupations.....	15	-	-	-	10	1,180
33.	Service occupations.....	-	20	15	30	35	1,905
34.	Primary occupations (24).....	25	15	10	5	10	350
35.	Processing occupations.....	5	-	-	25	5	280
	Machining, product fabricating, assembling and repairing occupations (25).....	10	10	10	75	15	750
37.	Construction trades occupations.....	-	5	-	-	-	30
38.	Transport equipment operating occupations.....	-	-	-	10	15	140
39.	Other (26).....	-	-	5	5	5	400
by sex and class of worker							
40.	Males - All classes of worker (22) (27).....	170	230	145	415	225	21,840
41.	Paid workers (28).....	130	195	130	390	210	20,010
42.	Self-employed (29).....	40	35	15	20	15	1,770
43.	Females - All classes of worker (22) (27).....	125	115	80	270	130	13,655
44.	Paid workers (28).....	100	100	65	265	115	12,800
45.	Self-employed (29).....	5	10	5	-	10	520

See note(s) and footnote(s) on foldout at end of publication.

Certaines caractéristiques des divisions de recensement et subdivisions de recensement,
recensement de 1986 - données-échantillon (20%)

Deux- Montagnes, V	Mirabel, V	Oka, P	Oka, SD	Oka 16, R %	Pointe- Calumet, VL	Caractéristiques	N°
						CARACTÉRISTIQUES DE LA POPULATION (fin)	
4.950	6.940	780	695	9	1.415	Population active totale de 15 ans et plus.....	1.
190	220	25	20		65	Sans objet (20).....	2.
						selon les divisions d'industries (21)	
4.765	6.720	755	670		1.350	Toutes les industries (22).....	3.
65	690	90	25		30	Industries primaires (divisions A, B, C et D).....	4.
1.045	1.235	105	110		335	Industries manufacturières (division E).....	5.
245	700	35	55		140	Industries de la construction (division F).....	6.
						Industries du transport, de l'entreposage, des communications et autres services publics (divisions G et H).....	7.
630	770	50	40		145	Industries du commerce (divisions I et J).....	8.
975	1.150	90	170		330	Industries des finances, des assurances et des agences immobilières (div. K et L).....	9.
360	180	15	35		55	Industries des services gouvernementaux (division N).....	10.
220	250	70	50		70	Autres industries de services (divisions M, O, P, Q et R).....	11.
1.220	1.760	295	190		255		
						selon le sexe et les grands groupes de professions (21)	
2.825	4.205	505	425		845	Hommes - Toutes les professions (22).....	12.
445	365	65	45		75	Directeurs, gérants, administrateurs et personnel assimilé.....	13.
75	55	20	20		-	Enseignants et personnel assimilé.....	14.
45	40	5	10		5	Médecine et santé.....	15.
						Professions technologiques, sociales, religieuses, artistiques et personnel assimilé (23).....	16.
265	220	95	20		5	Employés de bureau et trav. assimilés.....	17.
295	190	30	50		75	Travailleurs spécialisés dans la vente.....	18.
320	260	35	70		80	Travailleurs spécialisés dans les services.....	19.
205	255	55	25		75	Travailleurs du secteur primaire (24).....	20.
50	485	50	10		20	Travailleurs des industries de transformation.....	21.
110	155	10	15		40	Usineurs, travailleurs spécialisés dans la fabrication, le montage et la réparation de produits (25).....	22.
430	860	75	70		200	Travailleurs du bâtiment.....	23.
210	640	15	60		115	Personnel d'exploitation des transports.....	24.
205	405	15	30		65	Autres (26).....	25.
170	270	45	5		85		
1.940	2.520	245	250		500	Femmes - Toutes les professions (22).....	26.
160	105	20	20		50	Directeurs, gérants, administrateurs et personnel assimilé.....	27.
125	155	10	25		30	Enseignants et personnel assimilé.....	28.
160	180	30	15		20	Médecine et santé.....	29.
						Professions technologiques, sociales, religieuses, artistiques et personnel assimilé (23).....	30.
65	100	35	25		10	Employés de bureau et trav. assimilés.....	31.
810	765	70	70		200	Travailleurs spécialisés dans la vente.....	32.
195	135	15	30		20	Travailleurs spécialisés dans les services.....	33.
230	530	40	45		90	Travailleurs du secteur primaire (24).....	34.
5	165	25	5		-	Travailleurs des industries de transformation.....	35.
35	90	-	5		20	Usineurs, travailleurs spécialisés dans la fabrication, le montage et la réparation de produits (25).....	36.
95	150	5	20		45	Travailleurs du bâtiment.....	37.
10	10	-	-		-	Personnel d'exploitation des transports.....	38.
-	5	-	-		5	Autres (26).....	39.
55	140	-	-		20		
						selon le sexe et la catégorie de travailleurs	
2.825	4.200	505	425		850	Hommes - Toutes les catégories de travailleurs (22) (27).....	40.
2.685	3.660	450	395		795	Travailleurs rémunérés (28).....	41.
135	530	55	35		50	Travailleurs autonomes (29).....	42.
1.940	2.520	250	250		505	Femmes - Toutes les catégories de travailleuses (22) (27).....	43.
1.880	2.290	220	245		500	Travailleuses rémunérées (28).....	44.
50	145	10	5		5	Travailleuses autonomes (29).....	45.

Voir note et renvoi (s) sur l'encart à la fin de la publication.

Selected Characteristics for Census Divisions and Census Subdivisions, 1986 Census - 20% Sample Data

No.	Characteristics	Sainte-Edwidge-de-Clifton, CT	Sawyer ville, VL	Scotstown, V	Waterville, V	Westbury, CT	Deux-Montagnes †
							CD/DR
DWELLING CHARACTERISTICS							
1.	Total number of occupied private dwellings.....	155	325	250	470	265	25,230
2.	Average number of rooms per dwelling.....	7.3	6.1	6.1	5.9	6.3	5.7
3.	Average value of dwelling(30).....	\$ 47,258	\$ 39,550	\$ 24,835	\$ 47,363	\$ 46,398	\$ 59,662
by period of construction							
4.	Before 1946.....	125	165	190	260	100	3,340
5.	1946 - 1960.....	10	55	40	45	15	4,470
6.	1961 - 1970.....	-	50	5	35	10	5,270
7.	1971 - 1980.....	15	45	15	65	115	9,040
8.	1981 - 1986(11).....	-	20	5	65	25	3,105
9.	Dwellings with central heating(31) Total.....	120	310	220	455	220	24,150
Dwellings by principal heating fuel							
10.	Gas(32).....	5	-	-	-	-	120
11.	Electricity(33).....	45	140	85	325	130	18,210
12.	Oil(34).....	25	110	60	85	35	5,360
13.	Other fuels(35).....	90	80	110	55	95	1,535
HOUSEHOLD CHARACTERISTICS							
14.	Total number of private households.....	155	330	255	475	265	25,230
15.	Average number of persons per room.....	0.5	0.4	0.4	0.5	0.5	0.5
Tenant one-family households without additional persons(36)							
16.	Total.....	20	55	35	90	20	4,225
17.	Average gross rent (monthly).....	\$ 115	\$ 512	\$ 236	\$ 319	\$ 233	\$ 440
18.	Gross rent >= 30% of household income(37).....	-	45	10	30	15	1,440
Owner one-family households without additional persons(36)							
19.	Total.....	45	155	120	230	160	14,630
20.	Average major payments for owners (monthly).....	\$ 229	\$ 278	\$ 378	\$ 337	\$ 298	\$ 483
21.	Owner's major payments >= 30% of household income(37).....	5	40	20	20	15	1,985
1985 INCOME CHARACTERISTICS							
Total income(38)							
by sex and income group							
22.	Males 15 years and over with income.....	195	315	250	490	270	26,235
23.	Under \$1,000(39).....	-	25	10	10	5	580
24.	\$ 1,000 - \$ 2,999.....	25	20	5	25	10	1,080
25.	3,000 - 4,999.....	25	35	50	10	15	1,085
26.	5,000 - 6,999.....	15	30	40	-	25	1,530
27.	7,000 - 9,999.....	25	30	20	70	20	2,130
28.	10,000 - 14,999.....	30	80	35	65	30	3,125
29.	15,000 - 19,999.....	25	30	55	80	35	2,875
30.	20,000 - 24,999.....	15	40	15	90	25	2,860
31.	25,000 - 29,999.....	25	15	5	60	35	3,035
32.	30,000 - 34,999.....	20	5	-	45	30	2,785
33.	35,000 and over.....	20	10	10	40	35	4,855
34.	Average income.....	\$ 18,432	\$ 12,301	\$ 11,338	\$ 20,511	\$ 19,715	\$ 22,712
35.	Median income.....	\$ 15,689	\$ 10,671	\$ 9,582	\$ 19,589	\$ 18,272	\$ 20,803
36.	Standard error of average income.....	\$ 1,693	\$ 1,630	\$ 1,067	\$ 1,253	\$ 1,559	\$ 211
37.	Females 15 years and over with income.....	155	255	225	440	190	20,775
38.	Under \$1,000(39).....	10	15	15	25	25	1,485
39.	\$ 1,000 - \$ 2,999.....	25	35	20	45	40	2,115
40.	3,000 - 4,999.....	15	45	25	45	15	1,890
41.	5,000 - 6,999.....	10	40	45	15	40	2,485
42.	7,000 - 9,999.....	25	25	60	110	25	3,455
43.	10,000 - 14,999.....	15	45	30	40	20	3,285
44.	15,000 - 19,999.....	5	-	15	90	10	2,415
45.	20,000 - 24,999.....	15	-	-	20	5	1,510
46.	25,000 - 29,999.....	10	-	5	15	-	1,030
47.	30,000 - 34,999.....	10	-	-	10	-	490
48.	35,000 and over.....	5	5	-	25	5	510
49.	Average income.....	\$ 12,494	\$ 6,945	\$ 7,605	\$ 12,510	\$ 6,704	\$ 11,283
50.	Median income.....	\$ 7,999	\$ 6,360	\$ 6,999	\$ 9,538	\$ 5,278	\$ 8,782
51.	Standard error of average income.....	\$ 1,845	\$ 685	\$ 685	\$ 1,018	\$ 1,025	\$ 133

See note(s) and footnote(s) on foldout at end of publication.

Certaines caractéristiques des divisions de recensement et subdivisions de recensement,
recensement de 1986 - données-échantillon (20%)

Deux- Montagnes, V	Mirabel, V	Oka, P	Oka, SD	Oka 16, R W	Pointe- Calumet, VL	Caractéristiques	N°
						CARACTÉRISTIQUES DU LOGEMENT	
3,665	4,465	415	555	1,240	1,240	Nombre total de logements privés occupés.....	1.
5.9	5.8	6.9	5.8	5.3	5.3	Nombre moyen de pièces par logement.....	2.
\$ 58,793	\$ 56,841	\$ 82,225	\$ 65,018	\$ 44,670	\$ 44,670	Valeur moyenne du logement (30).....	3.
						selon la période de construction	
460	1,185	90	225	90	90	Avant 1946.....	4.
1,235	715	55	130	340	340	1946 - 1960.....	5.
535	1,065	70	85	425	425	1961 - 1970.....	6.
1,050	1,020	170	85	240	240	1971 - 1980.....	7.
390	475	50	25	155	155	1981 - 1986 (11).....	8.
						Logements avec chauffage central (31)	
3,535	4,070	400	530	1,210	1,210	Total.....	9.
						Logements selon le principal combustible utilisé pour le chauffage	
10	15	-	-	10	10	Gez (32).....	10.
2,615	2,710	320	400	870	870	Électricité (33).....	11.
925	1,190	75	130	275	275	Huile (mazout) (34).....	12.
115	555	25	20	80	80	Autres combustibles (35).....	13.
						CARACTÉRISTIQUES DU MÉNAGE	
3,665	4,465	420	550	1,240	1,240	Nombre total de ménages privés.....	14.
0.5	0.5	0.5	0.5	0.5	0.5	Nombre moyen de personnes par pièce.....	15.
						Ménages unifamiliaux locataires sans autres personnes (36)	
505	995	25	60	130	130	Ménages unifamiliaux propriétaires sans autres personnes (36).....	16.
\$ 427	\$ 383	\$ 379	\$ 278	\$ 368	\$ 368	Loyer brut moyen (mensuel).....	17.
210	290	5	15	65	65	Loyer brut >= 30% du revenu du ménage (37).....	18.
						Ménages unifamiliaux propriétaires sans autres personnes (36)	
2,295	2,205	295	320	710	710	Principales dépenses moyennes de propriété (mensuelles).....	19.
\$ 502	\$ 384	\$ 395	\$ 409	\$ 393	\$ 393	Principales dépenses de propriété >= 30% du revenu du ménage (37).....	20.
285	235	30	55	115	115		21.
						CARACTÉRISTIQUES DU REVENU - 1985	
						Revenu total (38)	
						selon le sexe et la tranche de revenu	
3,575	4,890	575	560	1,275	1,275	Hommes de 15 ans et plus ayant un revenu.....	22.
90	105	10	5	35	35	Moins de \$1,000 (39).....	23.
165	210	35	20	55	55	\$ 1,000 - \$ 2,999.....	24.
125	220	10	30	60	60	3,000 - 4,999.....	25.
215	325	15	25	110	110	5,000 - 6,999.....	26.
275	375	100	60	120	120	7,000 - 9,999.....	27.
365	730	60	60	245	245	10,000 - 14,999.....	28.
360	530	50	95	155	155	15,000 - 19,999.....	29.
405	560	70	75	150	150	20,000 - 24,999.....	30.
385	535	80	60	155	155	25,000 - 29,999.....	31.
385	415	20	35	85	85	30,000 - 34,999.....	32.
805	680	115	90	100	100	35,000 et plus.....	33.
\$ 23,715	\$ 20,642	\$ 24,216	\$ 21,878	\$ 17,595	\$ 17,595	Revenu moyen.....	34.
\$ 22,219	\$ 18,467	\$ 20,152	\$ 18,705	\$ 15,451	\$ 15,451	Revenu médian.....	35.
\$ 565	\$ 439	\$ 2,124	\$ 1,477	\$ 740	\$ 740	Erreur type du revenu moyen.....	36.
						Femmes de 15 ans et plus ayant un revenu.....	
3,160	3,645	305	490	995	995	Moins de \$1,000 (39).....	37.
210	275	20	35	55	55	\$ 1,000 - \$ 2,999.....	38.
320	400	25	-	105	105	3,000 - 4,999.....	39.
325	345	20	85	105	105	5,000 - 6,999.....	40.
350	480	40	95	140	140	7,000 - 9,999.....	41.
460	610	25	105	195	195	10,000 - 14,999.....	42.
510	575	45	65	190	190	15,000 - 19,999.....	43.
430	355	25	55	95	95	20,000 - 24,999.....	44.
215	255	45	5	55	55	25,000 - 29,999.....	45.
165	185	20	20	30	30	30,000 - 34,999.....	46.
75	50	10	10	10	10	35,000 et plus.....	47.
100	110	30	10	15	15	Revenu moyen.....	48.
\$ 11,767	\$ 11,071	\$ 16,289	\$ 10,061	\$ 9,903	\$ 9,903	Revenu médian.....	49.
\$ 9,140	\$ 8,404	\$ 13,749	\$ 7,516	\$ 7,858	\$ 7,858	Erreur type du revenu moyen.....	50.
\$ 358	\$ 336	\$ 1,704	\$ 723	\$ 505	\$ 505		51.

Voir nota et renvoi(s) sur l'encart à la fin de la publication.

Selected Characteristics for Census Divisions and Census Subdivisions, 1986 Census - 20% Sample Data

No.	Characteristics	Sainte-Edwidge-de-Clifton, CT	Sawyer ville, VT	Scotstown, V	Waterville, V	Westbury, CT	Deux-Montagnes 1
							CD/DR
1985 INCOME CHARACTERISTICS (concluded)							
by composition of total income (40)							
1.	Total.....	100.0%	100.0%	100.0%	100.0%	100.0%	100.0%
2.	Employment income.....	77.7%	54.5%	55.3%	81.5%	80.0%	81.6%
3.	Government transfer payments.....	13.1%	38.1%	37.9%	12.0%	17.2%	11.9%
4.	Other income.....	9.2%	7.4%	5.7%	6.5%	2.8%	6.6%
Employment income (41)							
by sex and work activity in 1985							
Males							
5.	Worked full year, full time (42).....	115	90	75	280	125	13,135
6.	Average employment income.....	\$ 19,402	\$ 12,298	\$ 14,372	\$ 24,543	\$ 26,278	\$ 28,725
7.	Standard error of average employment income.....	\$ 1,796	\$ 3,082	\$ 1,594	\$ 1,758	\$ 1,958	\$ 263
8.	Worked part year or part time (43).....	45	105	70	150	90	8,140
9.	Average employment income.....	\$ 14,900	\$ 12,965	\$ 10,862	\$ 13,504	\$ 11,552	\$ 15,285
10.	Standard error of average employment income.....	\$ 3,094	\$ 3,650	\$ 2,162	\$ 1,839	\$ 1,961	\$ 350
Females							
11.	Worked full year, full time (42).....	45	25	25	120	20	5,780
12.	Average employment income.....	\$ 20,827	\$ 7,368	\$ 12,127	\$ 17,912	\$ 17,226	\$ 18,647
13.	Standard error of average employment income.....	\$ 2,865	\$ 2,305	\$ 3,805	\$ 1,157	\$ 5,398	\$ 256
14.	Worked part year or part time (43).....	50	85	65	170	85	7,690
15.	Average employment income.....	\$ 7,174	\$ 4,855	\$ 7,054	\$ 9,213	\$ 6,149	\$ 8,249
16.	Standard error of average employment income.....	\$ 1,730	\$ 835	\$ 1,230	\$ 1,574	\$ 1,032	\$ 173
17.	Family income - All census families.....	155	240	190	370	230	21,225
18.	Under \$5,000.....	15	40	15	35	25	750
19.	\$ 5,000 - \$ 9,999.....	5	35	40	15	10	1,105
20.	10,000 - 14,999.....	15	50	20	25	35	1,680
21.	15,000 - 19,999.....	20	20	50	30	20	1,860
22.	20,000 - 24,999.....	15	20	10	20	20	1,805
23.	25,000 - 29,999.....	20	30	15	55	30	2,295
24.	30,000 - 34,999.....	10	10	15	35	40	2,260
25.	35,000 - 39,999.....	5	5	15	40	15	2,120
26.	40,000 - 49,999.....	25	5	10	55	10	3,060
27.	50,000 and over.....	30	15	5	60	20	4,185
28.	Average income.....	\$ 32,490	\$ 18,996	\$ 19,198	\$ 33,135	\$ 26,399	\$ 34,758
29.	Median income.....	\$ 27,599	\$ 13,749	\$ 16,624	\$ 29,388	\$ 24,399	\$ 32,110
30.	Standard error of average income.....	\$ 3,763	\$ 2,435	\$ 1,769	\$ 2,391	\$ 2,416	\$ 303
Incidence of low income (37)							
31.	All economic families.....	160	245	200	385	240	21,495
32.	Low income economic families.....	35	110	55	85	50	3,500
33.	Incidence of low income (44).....	21.0%	46.5%	27.5%	16.9%	20.8%	16.3%
34.	All unattached individuals.....	5	110	60	125	35	4,720
35.	Low income unattached individuals.....	-	50	35	35	30	2,220
36.	Incidence of low income (44).....	-	45.3%	53.4%	29.8%	81.8%	47.0%
37.	Total population in private households.....	645	890	705	1,370	845	74,850
38.	Persons in low income family units.....	135	380	225	235	215	13,280
39.	Incidence of low income (44).....	20.9%	42.5%	31.8%	17.3%	25.8%	17.7%
40.	Household income - All private households.....	155	330	250	470	285	25,230
41.	Under \$5,000.....	15	40	25	30	30	885
42.	\$ 5,000 - \$ 9,999.....	5	80	55	70	20	2,125
43.	10,000 - 14,999.....	20	90	35	40	35	2,360
44.	15,000 - 19,999.....	20	30	65	30	40	2,240
45.	20,000 - 24,999.....	5	30	10	35	30	2,230
46.	25,000 - 29,999.....	10	25	20	85	30	2,500
47.	30,000 - 34,999.....	10	15	10	40	35	2,480
48.	35,000 - 39,999.....	5	5	15	30	15	2,345
49.	40,000 - 49,999.....	25	10	10	60	10	3,315
50.	50,000 and over.....	40	15	5	75	20	4,660
51.	Average income.....	\$ 33,657	\$ 16,295	\$ 17,584	\$ 31,018	\$ 24,925	\$ 32,870
52.	Median income.....	\$ 27,899	\$ 12,037	\$ 16,052	\$ 26,713	\$ 21,352	\$ 30,319
53.	Standard error of average income.....	\$ 3,781	\$ 1,710	\$ 1,542	\$ 2,155	\$ 2,262	\$ 278

See note(s) and footnote(s) on foldout at end of publication.

Certaines caractéristiques des divisions de recensement et subdivisions de recensement, recensement de 1986 - données-échantillon (20%)

Deux-Montagnes, V	Mirabel, V	Oka, P	Oka, SD	Oka 16, R #	Pointe-Calumet, V1	Caractéristiques	N°
CARACTÉRISTIQUES DU REVENU - 1985 (fin)							
selon la composition du revenu total (40)							
100.0%	100.0%	100.0%	100.0%		100.0%	Total.....	1.
79.7%	80.7%	83.8%	72.7%		71.2%	Revenu d'emploi.....	2.
12.0%	12.7%	9.3%	16.8%		21.8%	Transferts gouvernementaux.....	3.
8.3%	6.6%	7.0%	10.5%		7.0%	Autres revenus.....	4.
Revenu d'emploi (41)							
selon le sexe et le travail en 1985							
Hommes							
1.815	2.385	265	225		470	Travaillé toute l'année à plein temps (42).....	5.
\$ 30,920	\$ 25,212	\$ 33,833	\$ 30,222		\$ 23,029	Revenu moyen d'emploi.....	6.
\$ 655	\$ 586	\$ 3,770	\$ 2,745		\$ 897	Erreur type du revenu moyen d'emploi.....	7.
960	1,625	180	185		395	Travaillé une partie de l'année ou à temps partiel (43).....	8.
\$ 14,790	\$ 14,564	\$ 15,336	\$ 13,390		\$ 14,445	Revenu moyen d'emploi.....	9.
\$ 1,054	\$ 580	\$ 2,012	\$ 1,825		\$ 1,066	Erreur type du revenu moyen d'emploi.....	10.
Femmes							
860	975	95	100		210	Travaillé toute l'année à plein temps (42).....	11.
\$ 20,232	\$ 17,614	\$ 25,623	\$ 19,149		\$ 17,709	Revenu moyen d'emploi.....	12.
\$ 583	\$ 671	\$ 2,884	\$ 1,502		\$ 1,404	Erreur type du revenu moyen d'emploi.....	13.
1,115	1,440	135	135		340	Travaillé une partie de l'année ou à temps partiel (43).....	14.
\$ 7,634	\$ 8,580	\$ 11,539	\$ 7,912		\$ 7,259	Revenu moyen d'emploi.....	15.
\$ 424	\$ 495	\$ 1,559	\$ 1,051		\$ 613	Erreur type du revenu moyen d'emploi.....	16.
Revenu de la famille - Toutes les familles de recensement.....							17.
2,995	3,830	370	445		990	Moins de \$5,000.....	18.
110	135	25	15		15	\$ 5,000 - \$ 9,999.....	19.
130	210	10	25		90	10,000 - 14,999.....	20.
215	325	20	25		165	15,000 - 19,999.....	21.
270	375	30	65		85	20,000 - 24,999.....	22.
255	420	40	70		100	25,000 - 29,999.....	23.
310	485	25	55		175	30,000 - 34,999.....	24.
315	430	20	35		90	35,000 - 39,999.....	25.
330	345	25	35		90	40,000 - 49,999.....	26.
460	445	55	30		70	50,000 et plus.....	27.
600	670	115	100		110	Revenu moyen.....	28.
\$ 35,374	\$ 33,065	\$ 41,921	\$ 33,029		\$ 28,629	Revenu médian.....	29.
\$ 33,085	\$ 29,705	\$ 37,594	\$ 28,070		\$ 25,295	Erreur type du revenu moyen.....	30.
\$ 761	\$ 676	\$ 3,652	\$ 2,139		\$ 1,455	Fréquence des unités à faible revenu (37)	
3,005	3,860	370	450		1,000	Toutes les familles économiques.....	31.
475	595	40	45		285	Familles économiques à faible revenu.....	32.
15.8%	15.4%	11.6%	10.5%		28.9%	Fréquence des unités à faible revenu (44).....	33.
785	810	55	125		335	Toutes les personnes seules.....	34.
355	375	10	90		185	Personnes seules à faible revenu.....	35.
45.1%	46.0%	11.2%	69.9%		54.1%	Fréquence des unités à faible revenu (44).....	36.
10,420	13,725	1,365	1,495		3,470	Population totale dans les ménages privés.....	37.
1,940	2,270	140	225		1,045	Personnes dans les unités familiales à faible revenu.....	38.
18.6%	16.5%	10.0%	15.0%		30.1%	Fréquence des unités à faible revenu (44).....	39.
3,665	4,465	415	555		1,240	Revenu des ménages - Tous les ménages privés....	40.
130	165	25	10		35	Moins de \$5,000.....	41.
290	395	15	85		170	\$ 5,000 - \$ 9,999.....	42.
380	415	30	35		230	10,000 - 14,999.....	43.
330	440	40	75		105	15,000 - 19,999.....	44.
305	485	45	60		80	20,000 - 24,999.....	45.
355	480	30	60		200	25,000 - 29,999.....	46.
350	470	15	40		100	30,000 - 34,999.....	47.
395	380	25	40		95	35,000 - 39,999.....	48.
465	460	75	50		90	40,000 - 49,999.....	49.
665	770	125	100		135	50,000 et plus.....	50.
\$ 32,914	\$ 31,874	\$ 39,504	\$ 30,334		\$ 26,758	Revenu moyen.....	51.
\$ 30,499	\$ 28,597	\$ 37,353	\$ 26,943		\$ 25,142	Revenu médian.....	52.
\$ 693	\$ 641	\$ 3,186	\$ 1,868		\$ 1,177	Erreur type du revenu moyen.....	53.

Voir note et renvoi(s) sur l'encart à la fin de la publication.

Selected Characteristics for Census Divisions and Census Subdivisions, 1986 Census - 20% Sample Data

No.	Characteristics	Saint-Colomban, P	Saint-Eustache, V	Saint-Joseph-du-Lac, P	Saint-Placide, P	Saint-Placide, VL	Sainte-Merthe-sur-le-Lac, V
POPULATION CHARACTERISTICS							
1.	Total population (including institutional residents).....	2,685	32,225	2,690	940	325	6,140
2.	Total population (non-institutional) (1).....	2,625	31,935	2,720	855	335	6,140
by home language							
3.	Single responses.....	2,500	30,920	2,645	825	335	5,930
4.	English.....	220	1,610	35	20	5	330
5.	French.....	2,260	29,160	2,605	810	320	5,580
6.	Non-official languages.....	20	145	5	-	10	20
7.	Italian.....	-	15	5	-	-	-
8.	Greek.....	-	50	-	-	-	-
9.	Spanish.....	-	-	-	-	-	-
10.	Portuguese.....	-	-	-	-	10	-
11.	Chinese.....	-	15	-	-	-	-
12.	Other languages.....	20	60	-	-	-	20
13.	Multiple responses.....	125	1,020	70	30	-	215
by official language							
14.	English only.....	75	595	10	-	-	75
15.	French only.....	1,525	19,600	1,920	660	245	3,825
16.	Both English and French.....	1,030	11,725	785	190	85	2,445
17.	Neither English nor French.....	-	20	-	-	5	-
by ethnic origin							
18.	Single origins.....	2,440	30,380	2,570	810	320	5,740
19.	British (2).....	185	1,100	125	15	5	245
20.	French (3).....	2,120	28,390	2,410	770	305	5,285
21.	Italian.....	-	200	15	-	-	105
22.	Jewish.....	-	20	-	-	-	5
23.	Aboriginal peoples.....	45	110	5	25	-	15
24.	Greek.....	-	100	-	-	-	5
25.	Black.....	-	-	-	-	5	-
25.	Other single origins.....	95	470	20	-	10	80
27.	Multiple origins (4).....	190	1,560	150	45	15	400
by citizenship							
28.	Canadian citizenship (5).....	2,610	31,825	2,695	855	330	6,110
29.	Citizenship other than Canadian (6).....	15	115	20	-	5	30
by place of birth							
30.	Non-immigrant population (7).....	2,570	31,130	2,655	855	325	6,015
31.	Born in province of residence.....	2,460	30,195	2,600	835	310	5,770
32.	Immigrant population.....	55	810	60	-	15	125
33.	United States of America.....	5	85	5	-	-	15
34.	Other Americas (8).....	10	35	-	-	-	-
35.	United Kingdom.....	-	105	-	-	-	15
36.	Other Europe (9).....	45	480	40	-	10	85
37.	Africa.....	-	30	10	-	5	-
38.	Asia.....	-	80	-	-	-	15
39.	Other (10).....	-	-	-	-	-	-
40.	Total immigrant population.....	55	810	60	-	15	125
by period of immigration							
41.	Before 1946.....	-	100	10	-	-	30
42.	1946 - 1966.....	45	435	25	-	5	45
43.	1967 - 1977.....	10	215	10	-	5	45
44.	1978 - 1982.....	-	65	-	-	-	-
45.	1983 - 1985 (11).....	-	-	15	-	5	5
by age at immigration							
46.	0 - 4 years.....	10	180	25	-	5	45
47.	5 - 19 years.....	15	240	20	-	5	25
48.	20 years and over.....	35	390	20	-	5	55
49.	Total population 5 years and over.....	2,415	29,335	2,480	790	320	5,660
by mobility status							
50.	Non-movers.....	1,440	16,895	1,510	540	215	3,580
51.	Movers.....	970	12,440	970	255	110	2,095
52.	Non-migrants (12).....	215	5,815	310	80	10	780
53.	Migrants (13).....	755	6,630	655	170	95	1,315
54.	From same census division.....	35	1,080	235	50	-	410
55.	From same province.....	705	5,345	395	120	90	890
56.	From different province.....	20	105	-	-	-	15
57.	From outside Canada.....	-	95	25	-	5	5

See note(s) and footnote(s) on foldout at end of publication.

Certaines caractéristiques des divisions de recensement et subdivisions de recensement,
recensement de 1986 - données-échantillon (20%)

Dorchester	Lac- Etchemin, V	Saint-Anselme, P	Saint-Anselme, VL	Saint- Benjamin, SD	Saint-Bernard, P	Caractéristiques	N°
CD/DR							
						CARACTÉRISTIQUES DE LA POPULATION	
33,800	2,865	1,395	1,820	955	1,170	Population totale (y compris les pensionnaires d'institution).....	1.
32,885	2,145	1,305	1,765	915	1,235	Population totale (sauf les pensionnaires d'institution) (1).....	2.
32,570	2,130	1,305	1,740	915	1,230	selon la langue parlée à la maison	
380	25	10	15	5	-	Réponses uniques.....	3.
32,110	2,105	1,295	1,705	915	1,235	Anglais.....	4.
65	-	-	25	-	-	Français.....	5.
-	-	-	-	-	-	Langues non officielles.....	6.
-	-	-	-	-	-	Italien.....	7.
-	-	-	-	-	-	Grec.....	8.
-	-	-	-	-	-	Espagnol.....	9.
-	-	-	-	-	-	Portugais.....	10.
70	-	-	25	-	-	Chinois.....	11.
315	15	-	20	-	5	Autres langues.....	12.
						Réponses multiples.....	13.
20	5	-	5	-	-	selon la langue officielle	
28,610	1,840	1,205	1,535	855	1,165	Anglais seulement.....	14.
3,245	300	100	225	60	75	Français seulement.....	15.
10	-	-	5	-	-	Anglais et français.....	16.
						Ni l'anglais ni le français.....	17.
32,345	2,105	1,285	1,755	915	1,225	selon l'origine ethnique	
770	30	70	35	20	10	Origines uniques.....	18.
31,410	2,065	1,220	1,685	900	1,210	Britannique (2).....	19.
10	-	-	-	-	-	Français (3).....	20.
-	-	-	-	-	-	Italien.....	21.
30	5	-	-	-	-	Juif.....	22.
-	-	-	-	-	-	Autochtones.....	23.
-	-	-	-	-	-	Grec.....	24.
125	-	-	30	-	-	Noir.....	25.
535	45	20	15	-	10	Autres origines uniques.....	26.
						Origines multiples (4).....	27.
32,760	2,125	1,305	1,735	915	1,235	selon la citoyenneté	
120	20	-	30	-	5	Citoyenneté canadienne (5).....	28.
						Citoyenneté autre que canadienne (6).....	29.
32,625	2,115	1,300	1,725	915	1,235	selon le lieu de naissance	
32,265	2,075	1,265	1,715	900	1,220	Population non immigrante (7).....	30.
260	35	5	40	-	5	Née dans la province de résidence.....	31.
105	15	-	5	-	-	Population immigrante.....	32.
25	20	-	-	-	-	États-Unis d'Amérique.....	33.
-	-	-	-	-	-	Autres Amériques (8).....	34.
35	-	5	-	-	5	Royaume-Uni.....	35.
-	-	-	-	-	-	Autres Europe (9).....	36.
80	-	-	30	-	-	Afrique.....	37.
15	-	-	-	-	-	Asie.....	38.
						Autres (10).....	39.
260	30	10	40	-	5	Population immigrante totale.....	40.
45	15	-	-	-	-	selon la période d'immigration	
40	-	5	5	-	5	Avant 1946.....	41.
45	-	-	-	-	-	1946 - 1966.....	42.
70	-	-	5	-	-	1967 - 1977.....	43.
60	20	-	25	-	-	1978 - 1982.....	44.
						1983 - 1986 (11).....	45.
110	15	-	5	-	-	selon l'âge à l'immigration	
75	15	5	20	-	-	0 - 4 ans.....	46.
70	5	-	15	-	5	5 - 19 ans.....	47.
						20 ans et plus.....	48.
30,300	1,970	1,160	1,655	855	1,110	Population totale de 5 ans et plus.....	49.
23,540	1,415	870	1,095	680	925	selon la mobilité	
6,755	550	290	560	180	185	Personnes n'ayant pas déménagé.....	50.
3,870	310	220	340	75	65	Personnes ayant déménagé.....	51.
2,890	235	70	225	105	120	Non-migrants (12).....	52.
630	45	45	75	45	5	Migrants (13).....	53.
2,105	155	25	100	55	120	De la même division de recensement.....	54.
60	10	-	-	-	-	De la même province.....	55.
85	25	-	45	-	-	D'une province différente.....	56.
						De l'extérieur du Canada.....	57.

Voir nota et renvoi(s) sur l'encart à la fin de la publication.

Selected Characteristics for Census Divisions and Census Subdivisions, 1986 Census - 20% Sample Data

No.	Characteristics	Saint-Colomban, P	Saint-Eustache, V	Saint-Joseph-du-Lac, P	Saint-Placide, P	Saint-Placide, VL	Sainte-Marthe-sur-le-Lac, V
POPULATION CHARACTERISTICS (continued)							
1.	Total population 15 years and over.....	2,050	23,850	2,005	680	285	4,670
by highest level of schooling							
2.	Less than Grade 9(14).....	605	4,490	620	240	95	1,200
3.	Grades 9-13 - Without secondary certificate...	475	5,345	415	130	50	1,220
4.	- With secondary certificate.....	295	4,655	375	120	65	865
5.	Trades certificate or diploma.....	155	900	115	30	20	230
Other non-university education only(15)							
6.	- Without certificate.....	155	2,150	135	60	5	365
7.	- With certificate(16).....	230	3,430	185	60	15	480
8.	University(17) - Without degree.....	80	1,485	85	25	10	170
9.	- With degree.....	55	1,185	75	25	25	145
by sex and major field of study							
10.	Males with postsecondary(18) qualifications...	290	3,595	240	85	40	535
Educational, recreational and counselling services.....							
11.		25	195	15	-	5	10
12.	Fine and applied arts.....	15	145	-	10	-	40
13.	Humanities and related fields.....	15	155	5	-	-	35
14.	Social sciences and related fields.....	10	260	20	15	-	20
15.	Commerce, management and business admin.	20	710	15	-	10	70
Agricultural and biological sciences/technologies.....							
16.		5	130	15	5	-	10
17.	Engineering and applied sciences.....	5	150	5	-	-	10
Engineering and applied science technologies and trades.....							
18.		180	1,580	150	45	20	320
19.	Health professions, sciences and tech.	10	120	5	10	-	20
20.	Mathematics and physical sciences.....	5	115	5	-	5	5
21.	All other(19).....	5	20	5	-	-	-
22.	Females with postsecondary(18) qualifications...	220	3,050	190	50	30	440
Educational, recreational and counselling services.....							
23.		25	570	50	10	10	70
24.	Fine and applied arts.....	15	290	20	15	-	60
25.	Humanities and related fields.....	30	205	5	5	5	20
26.	Social sciences and related fields.....	-	150	10	-	10	15
27.	Commerce, management and business admin.	80	1,105	75	10	-	180
Agricultural and biological sciences/technologies.....							
28.		25	120	5	-	-	10
29.	Engineering and applied sciences.....	-	5	5	5	-	-
Engineering and applied science technologies and trades.....							
30.		15	85	5	-	-	25
31.	Health professions, sciences and tech.	30	475	20	5	5	60
32.	Mathematics and physical sciences.....	5	40	-	-	-	-
33.	All other(19).....	-	5	-	-	-	-
by labour force activity							
34.	Males - 15 years and over.....	1,055	11,675	1,015	355	125	2,290
In the labour force.....							
35.		770	9,610	835	255	90	1,755
36.	Employed.....	645	8,865	800	240	85	1,590
37.	Unemployed.....	125	745	40	15	5	165
38.	Participation rate.....	73.0	82.3	82.3	71.8	72.0	76.6
Married (excludes separated).....							
39.		79.4	88.5	90.6	73.8	73.7	79.5
Unemployment rate.....							
40.		16.2	7.8	4.8	5.9	5.6	9.4
41.	Females - 15 years and over.....	990	11,970	990	330	155	2,380
In the labour force.....							
42.		435	6,405	485	140	75	1,140
43.	Employed.....	335	5,540	445	125	75	970
44.	Unemployed.....	100	865	40	15	10	165
45.	Participation rate.....	43.9	53.5	49.0	42.4	48.4	47.9
Married (excludes separated).....							
46.		45.4	55.4	53.2	42.9	61.1	47.6
Unemployment rate.....							
47.		23.0	13.5	8.2	10.7	13.3	14.5
48.	Both sexes - Participation rate.....	58.8	67.7	65.8	57.4	59.6	62.0
15-24 years.....							
49.		60.7	66.9	55.1	65.2	40.0	65.9
25 years and over.....							
50.		58.6	67.9	68.7	56.8	66.0	61.0
Married (excludes separated).....							
51.		62.4	72.0	71.5	57.1	69.4	63.6
Unemployment rate.....							
52.		18.7	10.0	5.7	7.7	5.9	11.6
15-24 years.....							
53.		21.6	20.1	11.6	26.7	-	19.1
25 years and over.....							
54.		18.1	7.5	4.5	3.2	6.5	10.0

See note(s) and footnote(s) on foldout at end of publication.

Certaines caractéristiques des divisions de recensement et subdivisions de recensement,
recensement de 1986 - données-échantillon (20%)

Dorchester	Lac- Etchemin, V	Saint-Anselme, P	Saint-Anselme, VL	Saint- Benjamin, SD	Saint-Bernard, P	Caractéristiques	N°
CD/DR							
						CARACTÉRISTIQUES DE LA POPULATION (suite)	
24,925	1,705	925	1,405	725	830	Population totale de 15 ans et plus.....	1.
						selon le plus haut niveau de scolarité atteint	
9,160	565	290	455	325	240	N'ayant pas atteint la 9e année(14).....	2.
4,820	305	160	295	170	255	9e-13e année - Sans certificat d'études secondaires.....	3.
3,510	240	170	205	45	125	- Avec certificat d'études secondaires.....	4.
1,505	95	25	85	55	40	Certificat ou diplôme d'une école de métiers. Autres études non universitaires seulement(15).....	5.
1,355	70	45	45	55	15	- Sans certificat.....	6.
2,855	270	165	225	40	65	- Avec certificat(16).....	7.
745	65	30	25	15	45	Études universitaires(17) - Sans grade.....	8.
880	95	40	80	15	40	- Avec grade.....	9.
						selon le sexe et le principal domaine d'études	
2,925	240	120	230	65	100	Hommes ayant terminé des études postsecondaires(18).....	10.
200	25	20	15	5	5	Enseignement, loisirs et orientation.....	11.
80	15	-	5	-	-	Beaux-arts et arts appliqués.....	12.
105	10	10	10	5	-	Lettres, sciences humaines et disciplines connexes.....	13.
180	20	5	10	15	10	Sciences sociales et disciplines connexes.....	14.
410	40	10	45	-	20	Commerce, gestion et admin. des affaires.....	15.
345	25	5	25	5	15	Sciences et techniques agricoles et biologiques.....	16.
65	-	-	5	-	-	Génie et sciences appliquées.....	17.
1,355	85	65	110	35	45	Techniques et métiers du génie et des sciences appliquées.....	18.
95	15	-	-	-	5	Professions, sciences et techn. de la santé.....	19.
70	10	-	5	5	-	Mathématiques et sciences physiques.....	20.
25	-	-	-	-	-	Autres disciplines(19).....	21.
2,910	260	135	175	60	80	Femmes ayant terminé des études postsecondaires(18).....	22.
700	50	25	25	30	15	Enseignement, loisirs et orientation.....	23.
220	45	-	20	5	-	Beaux-arts et arts appliqués.....	24.
110	20	10	5	-	5	Lettres, sciences humaines et disciplines connexes.....	25.
165	15	5	20	-	5	Sciences sociales et disciplines connexes.....	26.
795	50	50	55	15	30	Commerce, gestion et admin. des affaires.....	27.
210	20	15	-	5	5	Sciences et techniques agricoles et biologiques.....	28.
5	-	-	-	-	-	Génie et sciences appliquées.....	29.
145	-	10	5	-	-	Techniques et métiers du génie et des sciences appliquées.....	30.
480	60	15	40	-	10	Professions, sciences et techn. de la santé.....	31.
45	5	10	-	-	-	Mathématiques et sciences physiques.....	32.
35	-	-	-	-	5	Autres disciplines(19).....	33.
						selon l'activité	
12,720	795	495	675	365	445	Hommes - 15 ans et plus.....	34.
9,350	610	360	460	260	375	Faisant partie de la population active.....	35.
8,285	560	330	435	215	365	Occupés.....	36.
1,065	55	30	25	45	10	En chômage.....	37.
73.5	76.7	72.7	68.1	71.2	84.3	Taux d'activité.....	38.
79.7	81.1	86.8	80.7	74.0	89.1	Mariés (ne comprend pas les séparés).....	39.
11.4	9.0	8.3	5.4	17.3	2.7	Taux de chômage.....	40.
12,210	915	435	730	355	385	Femmes - 15 ans et plus.....	41.
5,790	535	245	370	125	225	Faisant partie de la population active.....	42.
4,880	425	225	325	105	215	Occupées.....	43.
810	110	20	50	20	10	En chômage.....	44.
47.4	58.5	56.3	50.7	35.2	58.4	Taux d'activité.....	45.
48.3	65.7	58.2	50.0	36.7	51.8	Mariées (ne comprend pas les séparées).....	46.
14.0	20.6	8.2	13.5	16.0	4.4	Taux de chômage.....	47.
60.7	67.7	65.4	58.4	53.1	71.7	Les deux sexes - Taux d'activité.....	48.
62.0	73.3	43.6	56.5	66.7	71.4	15-24 ans.....	49.
60.4	66.0	71.7	59.9	48.2	72.6	25 ans et plus.....	50.
						Marié(s) (ne comprend pas les séparé(s)).....	51.
64.0	73.9	72.6	65.5	56.0	76.1	Taux de chômage.....	52.
12.4	14.3	7.4	9.0	18.2	3.4	15-24 ans.....	53.
21.7	38.6	35.3	23.1	25.0	8.6	25 ans et plus.....	54.
8.6	8.6	3.8	4.7	15.1	1.2		

Voir nota et renvoi(s) sur l'encart à la fin de la publication.

Selected Characteristics for Census Divisions and Census Subdivisions, 1986 Census - 20% Sample Data

No.	Characteristics	Saint-Colomban, P	Saint-Eustache, V	Saint-Joseph-du-Lac, P	Saint-Placide, P	Saint-Placide, VL	Sainte-Marthe-sur-le-Lac, V
POPULATION CHARACTERISTICS (concluded)							
1.	Total labour force 15 years and over.....	1,205	16,015	1,320	390	170	2,895
2.	Not applicable (20).....	95	560	10	10	5	90
by industry divisions (21)							
3.	All industries (22).....	1,110	15,460	1,310	380	165	2,805
4.	Primary industries (Divisions A, B, C and D)...	25	515	220	95	-	45
5.	Manufacturing industries (Division E).....	250	2,935	260	60	25	595
6.	Construction industries (Division F).....	120	1,060	80	25	-	305
Transportation, storage, communication and other utility industries							
7.	(Divisions G and H).....	150	1,655	155	40	30	280
8.	Trade industries (Divisions I and J).....	175	3,540	210	35	40	650
9.	Finance, insurance and real estate industries (Divisions K and L).....	20	740	60	20	5	125
10.	Government service industries (Division N)...	65	1,030	25	25	5	70
11.	Other service industries (Divisions M, O, P, Q and R).....	305	3,975	305	70	55	725
by sex and occupation major groups (21)							
12.	Males - All occupations (22).....	720	9,410	835	250	95	1,725
Managerial, administrative and related occupations							
13.	60	1,335	80	15	15	145
14.	Teaching and related occupations.....	25	205	15	-	-	25
15.	Occupations in medicine and health.....	10	95	-	5	-	20
Technological, social, religious, artistic and related occupations (23)							
16.	40	640	40	20	5	75
17.	Clerical and related occupations.....	70	675	50	-	10	130
18.	Sales occupations.....	40	930	60	10	-	125
19.	Service occupations.....	75	960	40	20	5	130
20.	Primary occupations (24).....	30	355	120	50	-	45
21.	Processing occupations.....	30	355	35	15	20	80
Machining, product fabricating, assembling and repairing occupations (25)							
22.	125	1,745	160	35	20	375
23.	Construction trades occupations.....	85	885	90	30	-	280
24.	Transport equipment operating occupations...	90	755	60	25	15	170
25.	Other (26).....	35	470	80	15	-	125
26.	Females - All occupations (22).....	390	6,045	475	130	70	1,080
Managerial, administrative and related occupations							
27.	30	380	70	5	-	55
28.	Teaching and related occupations.....	10	435	30	10	15	65
29.	Occupations in medicine and health.....	20	520	35	-	-	85
Technological, social, religious, artistic and related occupations (23)							
30.	20	215	15	-	10	45
31.	Clerical and related occupations.....	165	2,540	145	45	25	370
32.	Sales occupations.....	40	615	20	-	-	120
33.	Service occupations.....	55	705	40	20	5	155
34.	Primary occupations (24).....	5	50	60	40	-	-
35.	Processing occupations.....	15	80	10	-	10	35
Machining, product fabricating, assembling and repairing occupations (25)							
36.	25	250	30	10	5	115
37.	Construction trades occupations.....	-	5	5	-	-	5
38.	Transport equipment operating occupations...	-	90	15	-	10	20
39.	Other (26).....	-	165	-	-	-	15
by sex and class of worker							
40.	Males - All classes of worker (22) (27).....	720	9,410	835	245	95	1,725
41.	Paid workers (28).....	675	8,840	660	175	70	1,605
42.	Self-employed (29).....	45	555	150	75	15	120
43.	Females - All classes of worker (22) (27).....	390	6,045	475	130	70	1,075
44.	Paid workers (28).....	365	5,830	415	85	50	1,030
45.	Self-employed (29).....	20	175	25	20	20	45

See note(s) and footnote(s) on foldout at end of publication.

Certaines caractéristiques des divisions de recensement et subdivisions de recensement,
recensement de 1986 - données-échantillon (20%)

Dorchester	Lac- Etchemin, V	Saint-Anselme, P	Saint-Anselme, VL	Saint- Benjamin, SD	Saint-Bernard, P	Caractéristiques	N°
CD/DR							
						CARACTÉRISTIQUES DE LA POPULATION (fin)	
15, 140	1, 150	605	830	385	600	Population active totale de 15 ans et plus.....	1.
520	75	15	35	10	-	Sans objet (20).....	2.
						selon les divisions d'industries (21)	
14, 615	1, 080	590	800	375	600	Toutes les industries (22).....	3.
2, 875	20	140	20	85	340	Industries primaires (divisions A, B, C et D).....	4.
3, 715	180	135	235	160	100	Industries manufacturières (division E).....	5.
1, 185	75	40	65	30	25	Industries de la construction (division F).....	6.
						Industries du transport, de l'entreposage, des communications et autres services publics (divisions G et H).....	7.
760	45	35	30	10	5	Industries du commerce (divisions I et J).....	8.
1, 780	205	75	125	30	65	Industries des finances, des assurances et des agences immobilières (div. K et L).....	9.
435	35	35	55	-	10	Industries des services gouvernementaux (division M).....	10.
465	35	15	25	15	10	Autres industries de services (divisions N, O, P, Q et R).....	11.
3, 405	485	115	240	45	50		
						selon le sexe et les grands groupes de professions (21)	
8, 165	595	355	455	260	375	Hommes - Toutes les professions (22).....	12.
						Directeurs, gérants, administrateurs et personnel assimilé.....	13.
905	70	55	80	5	50	Enseignants et personnel assimilé.....	14.
185	20	20	15	10	-	Médecine et santé.....	15.
165	50	-	5	-	10	Professions technologiques, sociales, religieuses, artistiques et personnel assimilé (23).....	16.
285	15	5	25	15	10	Employés de bureau et trav. assimilés.....	17.
240	40	10	40	-	10	Travailleurs spécialisés dans la vente.....	18.
545	80	20	55	10	10	Travailleurs spécialisés dans les services.....	19.
430	75	5	35	15	-	Travailleurs du secteur primaire (24).....	20.
1, 875	20	85	20	70	175	Travailleurs des industries de transformation.....	21.
840	30	45	35	25	30	Usineurs, travailleurs spécialisés dans la fabrication, le montage et la réparation de produits (25).....	22.
1, 385	45	30	65	55	40	Travailleurs du bâtiment.....	23.
1, 190	70	40	50	25	25	Personnel d'exploitation des transports.....	24.
675	35	35	15	15	10	Autres (26).....	25.
320	35	-	25	20	5		
5, 450	480	235	340	110	225	Femmes - Toutes les professions (22).....	26.
						Directeurs, gérants, administrateurs et personnel assimilé.....	27.
310	35	30	10	5	20	Enseignants et personnel assimilé.....	28.
435	50	25	20	5	5	Médecine et santé.....	29.
555	95	15	55	-	5	Professions technologiques, sociales, religieuses, artistiques et personnel assimilé (23).....	30.
175	30	-	-	5	-	Employés de bureaux et trav. assimilés.....	31.
1, 335	100	75	110	15	75	Travailleurs spécialisés dans la vente.....	32.
265	30	-	20	5	25	Travailleurs spécialisés dans les services.....	33.
1, 010	90	25	60	10	10	Travailleurs du secteur primaire (24).....	34.
465	5	25	5	10	80	Travailleurs des industries de transformation.....	35.
205	5	40	45	-	-	Usineurs, travailleurs spécialisés dans la fabrication, le montage et la réparation de produits (25).....	36.
530	10	5	10	55	5	Travailleurs du bâtiment.....	37.
15	-	-	-	-	-	Personnel d'exploitation des transports.....	38.
25	-	-	-	-	-	Autres (26).....	39.
120	25	-	20	-	-		
						selon le sexe et la catégorie de travailleurs	
						Hommes - Toutes les catégories	
9, 165	600	355	455	260	370	de travailleurs (22) (27).....	40.
7, 470	555	290	435	245	220	Travailleurs rémunérés (28).....	41.
1, 560	45	60	25	15	125	Travailleurs autonomes (29).....	42.
						Femmes - Toutes les catégories	
5, 455	480	235	340	115	225	de travailleuses (22) (27).....	43.
4, 940	465	210	340	100	150	Travailleuses rémunérées (28).....	44.
220	15	20	5	5	20	Travailleuses autonomes (29).....	45.

Voir note et renvoi(s) sur l'encart à la fin de la publication.

Selected Characteristics for Census Divisions and Census Subdivisions, 1986 Census - 20% Sample Data

No.	Characteristics	Saint-Colomban, P	Saint-Eustache, V	Saint-Joseph-du-Lac, P	Saint-Placide, P	Saint-Placide, VL	Sainte-Marthe-sur-le-Lac, V
DWELLING CHARACTERISTICS							
1.	Total number of occupied private dwellings.....	1,015	10,615	830	315	120	1,990
2.	Average number of rooms per dwelling.....	5.4	5.6	6.1	6.2	6.1	5.8
3.	Average value of dwelling (30).....	\$ 47,634	\$ 64,965	\$ 57,652	\$ 72,783	\$ 53,164	\$ 51,854
by period of construction							
4.	Before 1946.....	35	815	160	115	65	100
5.	1946 - 1960.....	115	1,300	105	20	5	460
6.	1961 - 1970.....	340	2,055	135	50	25	490
7.	1971 - 1980.....	390	4,970	250	90	20	755
8.	1981 - 1986 (11).....	135	1,475	185	35	10	190
9.	Dwellings with central heating (31) Total.....	915	10,340	800	280	120	1,945
Dwellings by principal heating fuel							
10.	Gas (32).....	5	65	-	5	-	15
11.	Electricity (33).....	665	8,265	600	210	60	1,495
12.	Oil (34).....	150	1,930	165	60	45	410
13.	Other fuels (35).....	195	350	65	45	10	75
HOUSEHOLD CHARACTERISTICS							
14.	Total number of private households.....	1,010	10,615	830	315	120	1,990
15.	Average number of persons per room.....	0.5	0.5	0.5	0.4	0.4	0.5
Tenant one-family households without additional persons (36)							
16.	Average gross rent (monthly).....	\$ 386	\$ 481	\$ 291	\$ 312	\$ 403	\$ 578
18.	Gross rent >= 30% of household income (37).....	60	690	10	15	5	75
Owner one-family households without additional persons (38)							
19.	Average major payments for owners (monthly).....	\$ 331	\$ 562	\$ 399	\$ 287	\$ 391	\$ 478
21.	Owner's major payments >= 30% of household income (37).....	100	835	65	25	15	245
1985 INCOME CHARACTERISTICS							
Total income (38)							
by sex and income group							
22.	Males 15 years and over with income.....	995	10,830	940	335	110	2,145
23.	Under \$1,000 (39).....	20	195	25	15	-	65
24.	\$ 1,000 - \$ 2,999.....	35	435	30	15	5	70
25.	3,000 - 4,999.....	45	460	15	10	10	95
26.	5,000 - 6,999.....	100	540	70	30	5	95
27.	7,000 - 9,999.....	140	720	95	45	5	195
28.	10,000 - 14,999.....	135	1,040	135	35	10	305
29.	15,000 - 19,999.....	95	1,210	85	45	30	215
30.	20,000 - 24,999.....	100	1,065	110	55	15	255
31.	25,000 - 29,999.....	100	1,195	125	50	10	335
32.	30,000 - 34,999.....	100	1,455	95	10	-	180
33.	35,000 and over.....	130	2,510	150	30	10	320
34.	Average income.....	\$ 18,849	\$ 24,815	\$ 21,009	\$ 18,954	\$ 17,108	\$ 21,424
35.	Median income.....	\$ 16,152	\$ 23,789	\$ 20,232	\$ 16,819	\$ 17,099	\$ 20,557
36.	Standard error of average income.....	\$ 841	\$ 355	\$ 926	\$ 1,544	\$ 1,890	\$ 651
37.	Females 15 years and over with income.....	685	8,785	695	250	125	1,650
38.	Under \$1,000 (39).....	45	655	60	30	10	85
39.	\$ 1,000 - \$ 2,999.....	65	850	95	40	10	205
40.	3,000 - 4,999.....	50	800	50	40	5	160
41.	5,000 - 6,999.....	95	975	65	30	25	185
42.	7,000 - 9,999.....	145	1,455	105	45	15	295
43.	10,000 - 14,999.....	110	1,385	120	30	15	245
44.	15,000 - 19,999.....	105	1,100	55	20	5	160
45.	20,000 - 24,999.....	45	705	55	5	5	125
46.	25,000 - 29,999.....	10	405	60	5	10	115
47.	30,000 - 34,999.....	5	245	15	-	15	60
48.	35,000 and over.....	15	200	10	5	-	25
49.	Average income.....	\$ 10,549	\$ 11,406	\$ 10,939	\$ 8,099	\$ 11,303	\$ 11,370
50.	Median income.....	\$ 8,650	\$ 9,172	\$ 8,613	\$ 5,749	\$ 7,399	\$ 8,746
51.	Standard error of average income.....	\$ 597	\$ 199	\$ 685	\$ 962	\$ 1,725	\$ 464

See note(s) and footnote(s) on foldout at end of publication.

Certaines caractéristiques des divisions de recensement et subdivisions de recensement, recensement de 1986 - données-échantillon (20%)

Dorchester	Lac- Etchemin, V	Saint-Anselme, P	Saint-Anselme, VL	Saint- Benjamin, SD	Saint-Bernard, P	Caractéristiques	N°
CD/DR							
						CARACTÉRISTIQUES DU LOGEMENT	
10,475	730	375	615	310	300	Nombre total de logements privés occupés.....	1.
6.1	5.9	6.2	5.8	5.8	7.1	Nombre moyen de pièces par logement.....	2.
\$ 43,713	\$ 55,189	\$ 53,156	\$ 59,879	\$ 27,221	\$ 49,217	Valeur moyenne du logement (30).....	3.
						selon la période de construction	
4,145	150	100	140	160	90	Avant 1946.....	4.
1,465	190	40	100	60	15	1945 - 1960.....	5.
1,040	120	30	90	10	25	1961 - 1970.....	6.
2,820	185	170	245	35	150	1971 - 1980.....	7.
1,005	85	35	45	45	20	1981 - 1986 (11).....	8.
						Logements avec chauffage central (31)	
8,040	710	295	605	280	260	Total.....	9.
						Logements selon le principal combustible utilisé pour le chauffage	
20	10	-	-	-	-	Gaz (32).....	10.
5,630	450	205	450	160	150	Électricité (33).....	11.
1,760	210	30	130	45	20	Huile (mazout) (34).....	12.
3,070	55	140	40	115	130	Autres combustibles (35).....	13.
						CARACTÉRISTIQUES DU MÉNAGE	
10,475	730	370	620	315	300	Nombre total de ménages privés.....	14.
0.5	0.5	0.6	0.5	0.5	0.6	Nombre moyen de personnes par pièce.....	15.
						Ménages unifamiliaux locataires sans autres personnes (36)	
1,050	110	40	130	40	40	Loyer brut moyen (mensuel).....	16.
\$ 319	\$ 478	\$ 175	\$ 403	\$ 329	\$ 197	Loyer brut >= 30% du revenu du ménage (37).....	17.
250	30	5	25	5	5		18.
						Ménages unifamiliaux propriétaires sans autres personnes (36)	
6,365	435	260	315	205	145	Principales dépenses moyennes de propriété (mensuelles).....	19.
\$ 305	\$ 410	\$ 293	\$ 407	\$ 231	\$ 219	Principales dépenses de propriété >= 30% du revenu du ménage (37).....	20.
665	45	25	55	30	5		21.
						CARACTÉRISTIQUES DU REVENU - 1985	
						Revenu total (38)	
						selon le sexe et la tranche de revenu	
11,700	775	445	620	335	425	Hommes de 15 ans et plus ayant un revenu.....	22.
310	35	25	40	5	10	Moins de \$1,000 (39).....	23.
465	30	30	10	15	35	\$ 1,000 - \$ 2,999.....	24.
555	20	30	20	35	35	3,000 - 4,999.....	25.
890	35	40	45	55	20	5,000 - 6,999.....	26.
1,420	75	15	85	45	40	7,000 - 9,999.....	27.
2,215	125	70	100	70	80	10,000 - 14,999.....	28.
1,805	150	35	100	60	55	15,000 - 19,999.....	29.
1,450	135	75	85	15	50	20,000 - 24,999.....	30.
845	60	30	70	20	35	25,000 - 29,999.....	31.
505	20	40	30	10	15	30,000 - 34,999.....	32.
830	90	55	75	-	45	35,000 et plus.....	33.
\$ 18,916	\$ 18,610	\$ 18,727	\$ 19,560	\$ 12,291	\$ 17,328	Revenu moyen.....	34.
\$ 14,467	\$ 16,901	\$ 16,898	\$ 17,475	\$ 10,613	\$ 14,114	Revenu médian.....	35.
\$ 256	\$ 959	\$ 1,513	\$ 1,398	\$ 892	\$ 1,370	Erreur type du revenu moyen.....	36.
						Femmes de 15 ans et plus ayant un revenu.....	37.
8,945	760	350	565	225	255	Moins de \$1,000 (39).....	38.
735	30	20	50	30	25	\$ 1,000 - \$ 2,999.....	39.
1,005	45	40	80	15	25	3,000 - 4,999.....	40.
965	80	50	25	30	30	5,000 - 6,999.....	41.
1,335	80	25	75	55	30	7,000 - 9,999.....	42.
1,630	150	45	115	35	60	10,000 - 14,999.....	43.
1,500	205	50	75	45	45	15,000 - 19,999.....	44.
875	105	50	85	25	20	20,000 - 24,999.....	45.
455	30	35	30	-	15	25,000 - 29,999.....	46.
200	20	10	10	-	15	30,000 - 34,999.....	47.
125	5	15	5	-	-	35,000 et plus.....	48.
120	5	5	10	5	-	Revenu moyen.....	49.
\$ 8,473	\$ 10,588	\$ 11,634	\$ 10,167	\$ 7,844	\$ 9,209	Revenu médian.....	50.
\$ 7,559	\$ 9,869	\$ 9,099	\$ 8,017	\$ 5,999	\$ 7,975	Erreur type du revenu moyen.....	51.
\$ 176	\$ 502	\$ 980	\$ 720	\$ 831	\$ 939		

Voir note et renvoi(s) sur l'encart à la fin de la publication.

Selected Characteristics for Census Divisions and Census Subdivisions, 1986 Census - 20% Sample Data

No.	Characteristics	Saint-Colomban, P	Saint-Eustache, V	Saint-Joseph-du-Lac, P	Saint-Placide, P	Saint-Placide, VL	Sainte-Marthe-sur-le-Lac, V
1985 INCOME CHARACTERISTICS (concluded)							
by composition of total income (40)							
1.	Total.....	100.0%	100.0%	100.0%	100.0%	100.0%	100.0%
2.	Employment income.....	77.4%	84.2%	84.9%	72.6%	77.1%	80.9%
3.	Government transfer payments.....	15.4%	9.7%	10.7%	22.6%	13.4%	13.5%
4.	Other income.....	6.2%	6.1%	4.4%	4.8%	9.5%	5.6%
Employment income (41)							
by sex and work activity in 1985							
Males							
5.	Worked full year, full time (42).....	420	5,885	500	115	60	1,000
6.	Average employment income.....	\$ 26,018	\$ 30,257	\$ 26,754	\$ 27,704	\$ 21,012	\$ 27,789
7.	Standard error of average employment income.....	\$ 1,153	\$ 388	\$ 1,057	\$ 2,683	\$ 2,293	\$ 865
8.	Worked part year or part time (43).....	295	3,355	310	115	30	680
9.	Average employment income.....	\$ 14,470	\$ 16,529	\$ 11,860	\$ 11,874	\$ 6,813	\$ 15,424
10.	Standard error of average employment income.....	\$ 1,406	\$ 628	\$ 1,482	\$ 2,223	\$ 2,482	\$ 992
Females							
11.	Worked full year, full time (42).....	180	2,595	215	40	60	430
12.	Average employment income.....	\$ 16,987	\$ 18,437	\$ 18,871	\$ 19,281	\$ 17,335	\$ 18,456
13.	Standard error of average employment income.....	\$ 1,179	\$ 356	\$ 1,143	\$ 2,840	\$ 2,720	\$ 834
14.	Worked part year or part time (43).....	195	3,305	265	80	15	660
15.	Average employment income.....	\$ 7,965	\$ 8,320	\$ 7,263	\$ 6,674	\$ 3,575	\$ 8,913
16.	Standard error of average employment income.....	\$ 1,070	\$ 237	\$ 809	\$ 1,520	\$ 966	\$ 665
17.	Family income - All census families.....	780	8,990	735	240	100	1,740
18.	Under \$5,000.....	45	300	20	20	10	50
19.	\$ 5,000 - \$ 9,999.....	70	425	25	5	10	100
20.	10,000 - 14,999.....	80	585	70	35	5	145
21.	15,000 - 19,999.....	125	705	40	10	10	155
22.	20,000 - 24,999.....	60	660	90	25	15	170
23.	25,000 - 29,999.....	100	830	75	30	10	205
24.	30,000 - 34,999.....	90	960	70	35	10	205
25.	35,000 - 39,999.....	45	950	75	35	5	185
26.	40,000 - 49,999.....	65	1,480	160	20	15	270
27.	50,000 and over.....	110	2,090	115	20	10	255
28.	Average income.....	\$ 28,165	\$ 36,985	\$ 33,837	\$ 28,925	\$ 26,579	\$ 32,874
29.	Median income.....	\$ 26,218	\$ 35,098	\$ 33,037	\$ 27,530	\$ 23,999	\$ 31,124
30.	Standard error of average income.....	\$ 1,273	\$ 479	\$ 1,353	\$ 2,436	\$ 3,674	\$ 977
Incidence of low income (37)							
31.	All economic families.....	805	9,115	755	260	110	1,760
32.	Low income economic families.....	135	1,455	80	45	20	320
33.	Incidence of low income (44).....	16.5%	15.9%	10.6%	17.2%	22.1%	18.0%
34.	All unattached individuals.....	210	1,855	125	55	20	340
35.	Low income unattached individuals.....	50	905	40	15	10	190
36.	Incidence of low income (44).....	23.1%	48.9%	33.2%	29.5%	51.7%	56.2%
37.	Total population in private households.....	2,620	31,800	2,710	850	335	6,050
38.	Persons in low income family units.....	470	5,410	365	135	75	1,210
39.	Incidence of low income (44).....	17.9%	17.0%	13.4%	15.7%	21.9%	20.0%
40.	Household income - All private households.....	1,015	10,615	830	315	120	1,990
41.	Under \$5,000.....	70	415	20	20	15	75
42.	\$ 5,000 - \$ 9,999.....	105	835	45	20	15	150
43.	10,000 - 14,999.....	135	805	85	50	15	170
44.	15,000 - 19,999.....	155	860	40	30	10	155
45.	20,000 - 24,999.....	90	840	95	40	25	175
46.	25,000 - 29,999.....	115	915	80	30	15	210
47.	30,000 - 34,999.....	95	1,025	105	30	-	250
48.	35,000 - 39,999.....	40	1,015	90	45	5	210
49.	40,000 - 49,999.....	85	1,625	140	20	10	295
50.	50,000 and over.....	120	2,275	125	35	15	300
51.	Average income.....	\$ 25,756	\$ 34,935	\$ 32,702	\$ 28,015	\$ 24,924	\$ 32,077
52.	Median income.....	\$ 21,632	\$ 33,205	\$ 31,653	\$ 25,499	\$ 21,999	\$ 30,860
53.	Standard error of average income.....	\$ 1,117	\$ 445	\$ 1,271	\$ 2,059	\$ 3,611	\$ 909

See note(s) and footnote(s) on foldout at end of publication.

Certaines caractéristiques des divisions de recensement et subdivisions de recensement,
recensement de 1986 - données-échantillon (20%)

Dorchester	Lac- Etchemin, V	Saint-Anselme, P	Saint-Anselme, VL	Saint- Benjamin, SD	Saint-Bernard, P	Caractéristiques	N°
CD/DR							
CARACTÉRISTIQUES DU REVENU - 1985 (fin)							
selon la composition du revenu total (40)							
100.0%	100.0%	100.0%	100.0%	100.0%	100.0%	Total.....	1.
75.4%	80.7%	85.4%	77.8%	65.3%	82.2%	Revenu d'emploi.....	2.
18.2%	13.3%	10.5%	15.0%	28.8%	10.6%	Transferts gouvernementaux.....	3.
6.4%	6.0%	4.1%	7.2%	5.8%	7.3%	Autres revenus.....	4.
Revenu d'emploi (41)							
selon le sexe et le travail en 1985							
Hommes							
4,540	380	250	250	60	240	Travaillé toute l'année à plein temps (42).....	5.
\$ 21,801	\$ 24,569	\$ 24,113	\$ 28,265	\$ 18,263	\$ 18,212	Revenu moyen d'emploi.....	6.
\$ 431	\$ 1,341	\$ 1,995	\$ 2,476	\$ 2,370	\$ 1,433	Erreur type du revenu moyen d'emploi.....	7.
4,425	255	95	195	180	125	Travaillé une partie de l'année ou à temps partiel (43).....	8.
\$ 12,731	\$ 11,708	\$ 12,167	\$ 12,207	\$ 10,586	\$ 12,282	Revenu moyen d'emploi.....	9.
\$ 361	\$ 1,171	\$ 2,210	\$ 1,410	\$ 1,034	\$ 2,961	Erreur type du revenu moyen d'emploi.....	10.
Femmes							
1,905	180	115	135	25	105	Travaillé toute l'année à plein temps (42).....	11.
\$ 16,389	\$ 15,567	\$ 18,423	\$ 16,510	\$ 17,625	\$ 10,745	Revenu moyen d'emploi.....	12.
\$ 470	\$ 970	\$ 1,509	\$ 1,439	\$ 3,103	\$ 1,587	Erreur type du revenu moyen d'emploi.....	13.
3,330	305	155	220	80	95	Travaillé une partie de l'année ou à temps partiel (43).....	14.
\$ 7,424	\$ 9,024	\$ 7,657	\$ 8,540	\$ 5,309	\$ 7,179	Revenu moyen d'emploi.....	15.
\$ 224	\$ 746	\$ 1,206	\$ 948	\$ 912	\$ 1,256	Erreur type du revenu moyen d'emploi.....	16.
Revenu de la famille - Toutes les familles de recensement.....							17.
8,660	610	355	460	275	295	Moins de \$5,000.....	18.
280	20	15	10	5	15	\$ 5,000 - \$ 9,999.....	19.
415	10	20	30	25	30	10,000 - 14,999.....	20.
1,255	60	30	45	90	20	15,000 - 19,999.....	21.
1,155	65	35	55	35	45	20,000 - 24,999.....	22.
1,070	90	40	55	35	50	25,000 - 29,999.....	23.
940	40	40	60	25	25	30,000 - 34,999.....	24.
815	45	20	25	30	45	35,000 - 39,999.....	25.
705	70	30	60	10	15	40,000 - 49,999.....	26.
1,040	135	80	60	10	25	50,000 et plus.....	27.
965	75	45	70	5	40	Revenu moyen.....	28.
\$ 29,354	\$ 32,093	\$ 33,324	\$ 33,283	\$ 19,947	\$ 32,217	Revenu médian.....	29.
\$ 25,738	\$ 30,749	\$ 29,824	\$ 27,999	\$ 18,226	\$ 26,463	Erreur type du revenu moyen.....	30.
\$ 419	\$ 1,418	\$ 2,193	\$ 2,242	\$ 1,326	\$ 2,366		
Fréquence des unités à faible revenu (37)							
8,915	630	355	475	285	295	Toutes les familles économiques.....	31.
1,335	65	45	55	65	40	Familles économiques à faible revenu.....	32.
15.0%	9.9%	12.8%	11.6%	23.1%	13.6%	Fréquence des unités à faible revenu (44).....	33.
1,865	140	35	150	30	10	Toutes les personnes seules.....	34.
830	55	25	75	10	5	Personnes seules à faible revenu.....	35.
44.6%	39.5%	60.3%	50.3%	25.6%	22.7%	Fréquence des unités à faible revenu (44).....	36.
32,690	2,135	1,305	1,745	915	1,235	Population totale dans les ménages privés.....	37.
5,665	230	220	245	275	160	Personnes dans les unités familiales à faible revenu.....	38.
17.3%	10.7%	16.7%	13.3%	30.1%	12.8%	Fréquence des unités à faible revenu (44).....	39.
Revenu des ménages - Tous les ménages privés....							40.
425	30	20	30	5	10	Moins de \$5,000.....	41.
1,205	60	20	90	55	5	\$ 5,000 - \$ 9,999.....	42.
1,570	90	35	70	85	15	10,000 - 14,999.....	43.
1,350	80	35	65	35	50	15,000 - 19,999.....	44.
1,210	85	35	65	45	50	20,000 - 24,999.....	45.
1,035	45	45	65	25	35	25,000 - 29,999.....	46.
870	55	25	35	30	50	30,000 - 34,999.....	47.
725	60	30	55	10	20	35,000 - 39,999.....	48.
1,045	130	75	75	15	20	40,000 - 49,999.....	49.
1,045	90	50	75	5	50	50,000 et plus.....	50.
\$ 26,760	\$ 29,234	\$ 32,620	\$ 29,074	\$ 18,836	\$ 33,092	Revenu moyen.....	51.
\$ 22,482	\$ 27,610	\$ 29,566	\$ 24,142	\$ 15,928	\$ 26,642	Revenu médian.....	52.
\$ 378	\$ 1,330	\$ 2,199	\$ 1,953	\$ 1,257	\$ 2,369	Erreur type du revenu moyen.....	53.

Voir nota et renvoi (s) sur l'encart à la fin de la publication.

Selected Characteristics for Census Divisions and Census Subdivisions, 1986 Census - 20% Sample Data

Characteristics		Saint-Bernard, VL	Saint-Cyprien, P	Saint-Édouard- de-Frampton, P	Saint-Isidore, P	Saint-Isidore, VL	Saint-Léon-de- Standon, P
No.							
POPULATION CHARACTERISTICS							
1.	Total population (including institutional residents).....	810	765	1,315	1,650	800	1,365
2.	Total population (non-institutional) (1).....	740	800	1,350	1,640	755	1,295
by home language							
3.	Single responses.....	730	795	1,315	1,630	755	1,295
4.	English.....	-	-	55	15	-	5
5.	French.....	725	795	1,260	1,615	750	1,290
6.	Non-official languages.....	-	-	-	-	-	-
7.	Italian.....	-	-	-	-	-	-
8.	Greek.....	-	-	-	-	-	-
9.	Spanish.....	-	-	-	-	-	-
10.	Portuguese.....	-	-	-	-	-	-
11.	Chinese.....	-	-	-	-	-	-
12.	Other languages.....	-	-	-	-	-	-
13.	Multiple responses.....	15	5	30	5	-	-
by official language							
14.	English only.....	-	-	-	5	-	-
15.	French only.....	710	755	1,150	1,515	655	1,175
16.	Both English and French.....	30	50	200	115	100	120
17.	Neither English nor French.....	-	-	-	-	-	-
by ethnic origin							
18.	Single origins.....	715	800	1,310	1,605	730	1,285
19.	British (2).....	5	15	50	35	20	60
20.	French (3).....	710	785	1,245	1,565	710	1,210
21.	Italian.....	-	-	-	-	-	5
22.	Jewish.....	-	-	-	-	-	-
23.	Aboriginal peoples.....	-	-	-	5	-	-
24.	Greek.....	-	-	-	-	-	-
25.	Black.....	-	-	-	-	-	-
26.	Other single origins.....	-	-	5	-	-	-
27.	Multiple origins (4).....	25	-	40	30	20	15
by citizenship							
28.	Canadian citizenship (5).....	735	795	1,340	1,635	755	1,300
29.	Citizenship other than Canadian (6).....	-	5	5	-	-	-
by place of birth							
30.	Non-immigrant population (7).....	740	790	1,335	1,630	755	1,290
31.	Born in province of residence.....	730	785	1,330	1,605	755	1,240
32.	Immigrant population.....	-	10	15	5	-	5
33.	United States of America.....	-	10	-	5	-	-
34.	Other Americas (8).....	-	-	-	-	-	-
35.	United Kingdom.....	-	-	-	-	-	-
36.	Other Europe (9).....	-	-	5	-	-	5
37.	Africa.....	-	-	-	-	-	-
38.	Asia.....	-	-	-	-	-	-
39.	Other (10).....	-	-	5	-	-	-
40.	Total immigrant population.....	-	10	10	5	-	5
by period of immigration							
41.	Before 1946.....	-	-	-	-	-	-
42.	1946 - 1965.....	-	-	5	-	-	5
43.	1967 - 1977.....	-	5	5	5	-	-
44.	1978 - 1982.....	-	5	-	-	-	-
45.	1983 - 1986 (11).....	-	-	-	-	-	-
by age at immigration							
46.	0 - 4 years.....	-	-	-	5	-	-
47.	5 - 19 years.....	-	5	-	-	-	-
48.	20 years and over.....	-	-	10	-	-	5
49.	Total population 5 years and over.....	675	750	1,295	1,495	695	1,200
by mobility status							
50.	Non-movers.....	445	715	1,055	1,285	570	950
51.	Movers.....	230	30	240	210	125	250
52.	Non-migrants (12).....	135	20	125	155	90	150
53.	Migrants (13).....	95	10	115	50	35	100
54.	From same census division.....	5	-	30	5	15	40
55.	From same province.....	90	5	85	45	10	60
56.	From different province.....	-	-	-	-	5	-
57.	From outside Canada.....	-	-	-	-	5	-

See note(s) and footnote(s) on foldout at end of publication.

Certaines caractéristiques des divisions de recensement et subdivisions de recensement,
recensement de 1986 - données-échantillon (20%)

Saint-Louis- de- Gonzague, SD	Saint-Luc, P	Saint- Malachie, P	Saint-Nezair- de-Dorchester, P	Saint-Odilon- de-Cranbourne, P	Saint-Prosper, SD	Caractéristiques	N°
CARACTÉRISTIQUES DE LA POPULATION							
490	580	1,270	390	1,530	3,650	Population totale (y compris les pensionnaires d'institution).....	1.
510	615	1,195	460	1,460	3,630	Population totale (sauf les pensionnaires d'institution) (1).....	2.
selon la langue parlée à la maison							
505	615	1,180	455	1,445	3,590	Réponses uniques.....	3.
-	-	80	10	20	30	Anglais.....	4.
510	615	1,095	440	1,425	3,565	Français.....	5.
-	-	-	-	-	-	Langues non officielles.....	6.
-	-	-	-	-	-	Italien.....	7.
-	-	-	-	-	-	Grec.....	8.
-	-	-	-	-	-	Espagnol.....	9.
-	-	-	-	-	-	Portugais.....	10.
-	-	-	-	-	-	Chinois.....	11.
-	-	-	-	-	-	Autres langues.....	12.
-	-	15	5	10	35	Réponses multiples.....	13.
selon la langue officielle							
-	-	10	-	-	-	Anglais seulement.....	14.
475	595	960	410	1,300	3,335	Français seulement.....	15.
30	15	230	50	155	295	Anglais et français.....	16.
-	-	-	-	5	-	Ni l'anglais ni le français.....	17.
selon l'origine ethnique							
510	610	1,080	460	1,435	3,575	Origines uniques.....	18.
5	10	125	25	55	30	Britannique (2).....	19.
505	600	945	435	1,385	3,515	Français (3).....	20.
-	-	-	-	-	5	Italien.....	21.
-	-	-	-	-	-	Juif.....	22.
-	-	-	-	-	15	Autochtones.....	23.
-	-	-	-	-	-	Grec.....	24.
-	5	-	-	-	-	Noir.....	25.
-	5	-	-	-	10	Autres origines uniques.....	26.
-	5	115	-	25	55	Origines multiples (4).....	27.
selon la citoyenneté							
495	610	1,195	460	1,460	3,615	Citoyenneté canadienne (5).....	28.
10	-	-	-	-	15	Citoyenneté autre que canadienne (6).....	29.
selon le lieu de naissance							
495	610	1,185	460	1,460	3,595	Population non immigrante (7).....	30.
495	610	1,185	460	1,450	3,565	Née dans la province de résidence.....	31.
5	5	5	-	-	30	Population immigrante.....	32.
5	-	10	-	-	30	États-Unis d'Amérique.....	33.
-	-	-	-	-	-	Autres Amériques (8).....	34.
-	-	-	-	-	-	Royaume-Uni.....	35.
-	-	-	-	-	-	Autres Europes (9).....	36.
-	-	-	-	-	-	Afrique.....	37.
-	5	-	-	-	-	Asie.....	38.
-	-	-	-	-	5	Autres (10).....	39.
10	5	10	-	-	30	Population immigrante totale.....	40.
selon la période d'immigration							
-	-	10	-	-	5	Avant 1946.....	41.
-	-	-	-	-	-	1946 - 1965.....	42.
5	5	-	-	-	30	1967 - 1977.....	43.
-	-	-	-	-	-	1978 - 1982.....	44.
-	-	-	-	-	-	1983 - 1986 (11).....	45.
selon l'âge à l'immigration							
5	5	10	-	-	30	0 - 4 ans.....	46.
-	-	-	-	-	-	5 - 19 ans.....	47.
-	-	-	-	-	-	20 ans et plus.....	48.
485	555	1,120	450	1,325	3,295	Population totale de 5 ans et plus.....	49.
selon la mobilité							
380	480	825	435	1,100	2,595	Personnes n'ayant pas déménagé.....	50.
105	75	300	20	225	700	Personnes ayant déménagé.....	51.
75	35	160	10	150	485	Non-migrants (12).....	52.
30	40	140	10	75	210	Migrants (13).....	53.
5	-	40	-	30	25	De la même division de recensement.....	54.
25	40	90	5	45	170	De la même province.....	55.
-	-	10	-	-	20	D'une province différente.....	56.
-	-	-	-	-	-	De l'extérieur du Canada.....	57.

Voir note et renvoi(s) sur l'encart à la fin de la publication.

Selected Characteristics for Census Divisions and Census Subdivisions, 1986 Census - 20% Sample Data

No.	Characteristics	Saint-Bernard, VL	Saint-Cyprien, P	Saint-Édouard- de-Frampton, P	Saint-Isidore, P	Saint-Isidore, VL	Saint-Léon-de- Standon, P
POPULATION CHARACTERISTICS (continued)							
1.	Total population 15 years and over.....	580	595	1,020	1,140	580	1,055
by highest level of schooling							
2.	Less than Grade 9(14).....	240	270	385	315	185	550
3.	Grades 9-13 - Without secondary certificate...	100	130	230	200	65	185
4.	- With secondary certificate.....	110	80	190	175	80	115
5.	Trades certificate or diploma.....	65	25	70	115	30	25
Other non-university education only(15)							
6.	- Without certificate.....	30	30	65	75	40	65
7.	- With certificate(16).....	25	35	55	185	80	85
8.	University(17) - Without degree.....	5	25	15	50	40	15
9.	- With degree.....	5	-	15	25	55	20
by sex and major field of study							
10.	Males with postsecondary(18) qualifications...	55	30	60	190	105	55
Educational, recreational and counselling services.....							
11.		-	-	5	5	5	-
12.	Fine and applied arts.....	5	-	-	10	-	5
13.	Humanities and related fields.....	-	-	-	-	10	-
14.	Social sciences and related fields.....	-	-	5	15	15	5
15.	Commerce, management and business admin.	15	10	10	10	15	5
16.	Agricultural and biological sciences/technologies.....	10	-	5	55	5	10
17.	Engineering and applied sciences.....	-	-	-	-	15	5
18.	Engineering and applied science technologies and trades.....	25	15	30	95	35	30
19.	Health professions, sciences and tech.	-	5	-	-	5	-
20.	Mathematics and physical sciences.....	-	-	-	-	-	-
21.	All other(19).....	-	-	-	-	-	-
22.	Females with postsecondary(18) qualifications...	40	45	90	170	100	80
Educational, recreational and counselling services.....							
23.		5	15	15	40	25	30
24.	Fine and applied arts.....	5	5	10	-	5	10
25.	Humanities and related fields.....	-	-	-	5	-	-
26.	Social sciences and related fields.....	-	-	-	25	15	5
27.	Commerce, management and business admin.	25	20	15	60	15	15
28.	Agricultural and biological sciences/technologies.....	-	-	15	5	-	5
29.	Engineering and applied sciences.....	-	-	-	-	-	-
30.	Engineering and applied science technologies and trades.....	5	-	15	20	5	-
31.	Health professions, sciences and tech.	-	5	15	20	40	15
32.	Mathematics and physical sciences.....	5	-	-	-	-	-
33.	All other(19).....	-	-	5	-	-	-
by labour force activity							
34.	Males - 15 years and over.....	270	310	540	615	270	535
35.	In the labour force.....	220	215	415	505	215	350
36.	Employed.....	205	130	375	470	205	305
37.	Unemployed.....	10	85	45	40	10	45
38.	Participation rate.....	81.5	69.4	76.9	82.1	79.6	65.4
39.	Married (excludes separated).....	78.0	71.1	85.8	87.3	75.0	75.0
40.	Unemployment rate.....	4.5	39.5	10.8	7.9	4.7	12.9
41.	Females - 15 years and over.....	305	290	480	530	315	525
42.	In the labour force.....	125	105	185	275	160	195
43.	Employed.....	105	90	140	235	125	155
44.	Unemployed.....	20	15	40	40	35	35
45.	Participation rate.....	41.0	36.2	38.5	51.9	50.8	37.1
46.	Married (excludes separated).....	39.0	36.8	36.5	53.2	58.3	40.9
47.	Unemployment rate.....	16.0	14.3	21.6	14.5	21.9	17.9
48.	Both sexes - Participation rate.....	58.6	54.2	58.8	68.6	63.2	51.7
49.	15-24 years.....	85.0	60.7	52.0	61.4	64.3	59.0
50.	25 years and over.....	53.7	51.6	61.0	70.8	63.7	49.7
51.	Married (excludes separated).....	56.5	53.9	63.1	70.7	68.1	56.9
52.	Unemployment rate.....	8.8	30.8	14.2	10.2	12.2	14.7
53.	15-24 years.....	5.9	35.3	34.6	11.4	22.2	17.4
54.	25 years and over.....	9.8	29.8	8.5	10.7	9.2	14.0

See note(s) and footnote(s) on foldout at end of publication.

Certaines caractéristiques des divisions de recensement et subdivisions de recensement,
recensement de 1986 - données-échantillon (20%)

Saint-Louis- de- Gonzague, SD	Saint-Luc, P	Saint- Malachie, P	Saint-Nazaire- de-Dorchester, P	Saint-Odilon- de-Cranbourne, P	Saint-Prosper, SD	Caractéristiques	N°
CARACTÉRISTIQUES DE LA POPULATION (suite)							
410	465	995	340	1,085	2,615	Population totale de 15 ans et plus.....	1.
selon le plus haut niveau de scolarité atteint							
175	290	370	135	430	1,015	N'ayant pas atteint la 9e année(14).....	2.
125	65	165	85	245	545	9e-13e année - Sans certificat d'études secondaires.....	3.
55	20	125	50	210	380	- Avec certificat d'études secondaires.....	4.
10	10	50	10	100	190	Certificat ou diplôme d'une école de métiers. Autres études non universitaires seulement (15).....	5.
15	25	55	5	35	130	- Sans certificat.....	6.
15	5	180	35	25	210	- Avec certificat (16).....	7.
10	30	20	-	15	35	Études universitaires (17) - Sans grade.....	8.
-	10	40	25	15	105	- Avec grade.....	9.
selon le sexe et le principal domaine d'études							
10	25	125	40	90	310	Hommes ayant terminé des études postsecondaires (18).....	10.
-	-	-	5	5	45	Enseignement, loisirs et orientation.....	11.
-	-	5	-	-	5	Beaux-arts et arts appliqués.....	12.
-	5	5	5	10	5	Lettres, sciences humaines et disciplines connexes.....	13.
-	5	10	-	5	20	Sciences sociales et disciplines connexes....	14.
-	10	5	15	-	45	Commerce, gestion et admin. des affaires....	15.
-	-	10	-	15	35	Sciences et techniques agricoles et biologiques.....	16.
-	-	-	-	-	-	Génie et sciences appliquées.....	17.
10	10	85	20	40	130	Techniques et métiers du génie et des sciences appliquées.....	18.
-	-	-	-	-	20	Professions, sciences et techn. de la santé.	19.
-	-	-	-	10	5	Mathématiques et sciences physiques.....	20.
-	-	-	-	5	-	Autres disciplines (19).....	21.
25	35	155	25	75	230	Femmes ayant terminé des études postsecondaires (18).....	22.
10	20	15	-	20	55	Enseignement, loisirs et orientation.....	23.
-	-	15	-	15	15	Beaux-arts et arts appliqués.....	24.
5	10	10	-	-	5	Lettres, sciences humaines et disciplines connexes.....	25.
-	-	10	5	-	5	Sciences sociales et disciplines connexes....	26.
5	5	40	20	20	85	Commerce, gestion et admin. des affaires....	27.
-	-	15	-	10	15	Sciences et techniques agricoles et biologiques.....	28.
-	-	-	-	-	-	Génie et sciences appliquées.....	29.
5	-	10	-	-	-	Techniques et métiers du génie et des sciences appliquées.....	30.
-	-	25	-	15	40	Professions, sciences et techn. de la santé.	31.
-	-	5	-	-	-	Mathématiques et sciences physiques.....	32.
-	-	-	-	-	5	Autres disciplines (19).....	33.
selon l'activité							
215	275	485	205	595	1,330	Hommes - 15 ans et plus.....	34.
155	130	350	155	485	945	Faisent partie de la population active.....	35.
80	110	310	135	415	815	Occupés.....	36.
75	15	45	15	65	130	En chômage.....	37.
72.1	47.3	72.2	75.6	81.5	71.1	Taux d'activité.....	38.
66.7	63.3	74.1	78.9	83.6	80.0	Mariés (ne comprend pas les séparés).....	39.
48.4	11.5	12.9	9.7	13.4	13.8	Taux de chômage.....	40.
195	185	505	140	485	1,285	Femmes - 15 ans et plus.....	41.
80	60	245	35	215	555	Faisent partie de la population active.....	42.
60	50	205	35	180	495	Occupées.....	43.
20	5	40	-	35	60	En chômage.....	44.
41.0	32.4	48.5	25.0	44.3	43.2	Taux d'activité.....	45.
30.8	33.3	45.0	25.0	43.9	39.5	Mariées (ne comprend pas les séparées)....	46.
25.0	8.3	16.3	-	16.3	10.8	Taux de chômage.....	47.
56.6	39.8	60.1	55.1	65.3	57.3	Les deux sexes - Taux d'activité.....	48.
73.9	28.6	65.9	66.7	76.4	60.7	15-24 ans.....	49.
50.8	40.5	57.4	54.0	60.9	56.1	25 ans et plus.....	50.
48.0	48.3	59.7	52.8	62.7	59.8	Mariés (ne comprend pas les séparé(s)).....	51.
40.4	13.5	14.3	7.9	14.9	12.7	Taux de chômage.....	52.
35.3	25.0	20.7	8.3	23.8	16.2	15-24 ans.....	53.
46.7	12.5	12.4	7.4	11.2	12.0	25 ans et plus.....	54.

Voir note et renvois sur l'encart à la fin de la publication.

Selected Characteristics for Census Divisions and Census Subdivisions, 1986 Census - 20% Sample Data

No.	Characteristics	Saint-Bernard, VL	Saint-Cyprien, P	Saint-Édouard- de-Frampton, P	Saint-Isidore, P	Saint-Isidore, VL	Saint-Léon-de- Standon, P
POPULATION CHARACTERISTICS (concluded)							
1.	Total labour force 15 years and over.....	340	320	600	785	370	545
2.	Not applicable (20).....	10	25	20	25	5	35
by industry divisions (21)							
3.	All industries (22).....	335	300	575	755	360	510
4.	Primary industries (Divisions A, B, C and D)...	50	130	165	275	20	120
5.	Manufacturing industries (Division E).....	135	65	115	85	40	115
6.	Construction industries (Division F).....	10	5	50	105	50	50
7.	Transportation, storage, communication and other utility industries (Divisions G and H).....	10	25	60	35	20	40
8.	Trade industries (Divisions I and J).....	60	35	35	80	50	40
9.	Finance, insurance and real estate industries (Divisions K and L).....	20	5	15	35	20	5
10.	Government service industries (Division N)...	5	10	20	10	20	35
11.	Other service industries (Divisions M, O, P, Q and R).....	45	20	120	135	140	100
by sex and occupation major groups (21)							
12.	Males - All occupations (22).....	220	200	405	495	210	345
13.	Managerial, administrative and related occupations.....	25	10	35	60	30	25
14.	Teaching and related occupations.....	5	-	5	-	5	5
15.	Occupations in medicine and health.....	-	-	-	5	5	-
16.	Technological, social, religious, artistic and related occupations (23).....	5	-	5	20	15	10
17.	Clerical and related occupations.....	10	-	10	10	5	10
18.	Sales occupations.....	15	20	5	20	15	10
19.	Service occupations.....	10	-	20	10	20	10
20.	Primary occupations (24).....	30	110	120	150	15	100
21.	Processing occupations.....	40	5	45	10	5	35
22.	Machining, product fabricating, assembling and repairing occupations (25).....	25	10	40	70	35	40
23.	Construction trades occupations.....	15	10	70	100	45	65
24.	Transport equipment operating occupations...	35	20	35	30	20	25
25.	Other (26).....	-	20	15	5	-	5
26.	Females - All occupations (22).....	120	95	170	255	145	170
27.	Managerial, administrative and related occupations.....	-	10	15	25	10	15
28.	Teaching and related occupations.....	-	5	15	20	15	5
29.	Occupations in medicine and health.....	-	5	15	25	25	20
30.	Technological, social, religious, artistic and related occupations (23).....	-	-	-	15	5	15
31.	Clerical and related occupations.....	25	10	25	60	60	35
32.	Sales occupations.....	15	5	-	15	5	5
33.	Service occupations.....	40	10	65	35	25	40
34.	Primary occupations (24).....	10	5	10	45	-	25
35.	Processing occupations.....	5	5	10	5	-	5
36.	Machining, product fabricating, assembling and repairing occupations (25).....	15	30	15	10	-	10
37.	Construction trades occupations.....	-	-	-	10	5	-
38.	Transport equipment operating occupations...	-	5	-	-	-	-
39.	Other (26).....	10	-	-	-	-	-
by sex and class of worker							
40.	Males - All classes of worker (22) (27).....	215	200	405	495	215	340
41.	Paid workers (28).....	185	155	290	380	190	270
42.	Self-employed (29).....	35	45	105	105	25	70
43.	Females - All classes of worker (22) (27).....	120	95	175	260	145	170
44.	Paid workers (28).....	105	75	155	225	150	140
45.	Self-employed (29).....	10	20	5	5	-	5

See note(s) and footnote(s) on foldout at end of publication.

Certaines caractéristiques des divisions de recensement et subdivisions de recensement;
recensement de 1986 - données-échantillon (20%)

Saint-Louis- de- Gonzague, SD	Saint-Luc, P	Saint- Melachie, P	Saint-Nazaire- de-Dorchester, P	Saint-Odilon- de-Cranbourne, P	Saint-Prosper, SD	Caractéristiques	N°
						CARACTÉRISTIQUES DE LA POPULATION (fin)	
235	185	590	190	705	1,500	Population active totale de 15 ans et plus.....	1.
-	5	30	15	25	30	Sans objet (20).....	2.
						selon les divisions d'industries (21)	
235	185	560	175	670	1,465	Toutes les industries (22).....	3.
45	15	95	70	155	170	Industries primaires (divisions A, B, C et D).....	4.
100	70	170	45	190	360	Industries manufacturières (division E).....	5.
15	10	35	-	85	225	Industries de la construction (division F).....	6.
						Industries du transport, de l'entreposage, des communications et autres services publics (divisions G et H).....	7.
20	20	35	-	35	60	Industries du commerce (divisions I et J).....	8.
20	10	60	25	85	180	Industries des finances, des assurances et des agences immobilières (div. K et L).....	9.
-	-	5	5	10	50	Industries des services gouvernementaux (division N).....	10.
10	10	30	10	5	95	Autres industries de services (divisions M, O, P, Q et R).....	11.
15	50	125	15	110	330		
						selon le sexe et les grands groupes de professions (21)	
155	130	340	140	475	935	Hommes - Toutes les professions (22).....	12.
-	15	25	20	20	50	Directeurs, gérants, administrateurs et personnel assimilé.....	13.
-	-	5	5	5	40	Enseignants et personnel assimilé.....	14.
-	-	5	-	-	10	Médecine et santé.....	15.
5	10	15	-	10	10	Professions technologiques, sociales, religieuses, artistiques et personnel assimilé (23).....	16.
-	5	-	-	10	30	Employés de bureau et trav. assimilés.....	17.
5	-	10	5	40	40	Travailleurs spécialisés dans la vente.....	18.
-	5	20	-	5	80	Travailleurs spécialisés dans les services.....	19.
75	10	60	60	120	155	Travailleurs du secteur primaire (24).....	20.
-	20	35	15	70	40	Travailleurs des industries de transformation.....	21.
25	35	85	15	30	185	Usineurs, travailleurs spécialisés dans la fabrication, le montage et la réparation de produits (25).....	22.
15	20	40	-	115	200	Travailleurs du bâtiment.....	23.
15	5	40	20	35	75	Personnel d'exploitation des transports.....	24.
10	10	10	5	10	30	Autres (26).....	25.
80	55	220	35	200	530	Femmes - Toutes les professions (22).....	26.
5	10	5	-	10	5	Directeurs, gérants, administrateurs et personnel assimilé.....	27.
-	15	15	-	5	30	Enseignants et personnel assimilé.....	28.
5	-	20	-	30	35	Médecine et santé.....	29.
-	-	10	-	5	5	Professions technologiques, sociales, religieuses, artistiques et personnel assimilé (23).....	30.
15	5	50	15	50	120	Employés de bureau et trav. assimilés.....	31.
5	-	5	5	-	45	Travailleurs spécialisés dans la vente.....	32.
5	10	45	-	35	115	Travailleurs spécialisés dans les services.....	33.
-	-	25	15	10	15	Travailleurs du secteur primaire (24).....	34.
-	5	5	-	5	10	Travailleurs des industries de transformation.....	35.
45	10	20	-	40	125	Usineurs, travailleurs spécialisés dans la fabrication, le montage et la réparation de produits (25).....	36.
-	-	-	-	-	5	Travailleurs du bâtiment.....	37.
-	5	5	-	5	-	Personnel d'exploitation des transports.....	38.
-	-	10	-	-	10	Autres (26).....	39.
						selon le sexe et la catégorie de travailleurs	
155	130	345	140	470	940	Hommes - Toutes les catégories de travailleurs (22) (27).....	40.
140	105	285	110	380	775	Travailleurs rémunérés (28).....	41.
15	20	55	15	85	160	Travailleurs autonomes (29).....	42.
80	55	220	35	200	535	Femmes - Toutes les catégories de travailleuses (22) (27).....	43.
75	50	200	20	195	500	Travailleuses rémunérées (28).....	44.
-	-	10	5	-	20	Travailleuses autonomes (29).....	45.

Voir note et renvoi (a) sur l'encart à la fin de la publication.

Selected Characteristics for Census Divisions and Census Subdivisions, 1986 Census - 20% Sample Data

No.	Characteristics	Saint-Bernard, VL	Saint-Cyprien, P	Saint-Édouard- de-Frempton, P	Saint-Isidore, P	Saint-Isidore, VL	Saint-Léon-de- Standon, P
DWELLING CHARACTERISTICS							
1.	Total number of occupied private dwellings.....	275	240	380	470	265	465
2.	Average number of rooms per dwelling.....	5.9	6.6	6.2	6.6	6.3	6.0
3.	Average value of dwelling (30).....	\$ 48,861	\$ 35,495	\$ 42,040	\$ 46,772	\$ 44,099	\$ 32,907
by period of construction							
4.	Before 1946.....	75	100	190	210	145	200
5.	1946 - 1960.....	50	45	35	25	30	100
6.	1961 - 1970.....	35	25	35	20	20	35
7.	1971 - 1980.....	70	65	85	165	70	85
8.	1981 - 1985 (11).....	45	5	35	50	5	50
9.	Dwellings with central heating (31) Total.....	260	225	255	400	260	385
Dwellings by principal heating fuel							
10.	Gas (32).....	-	-	-	-	-	-
11.	Electricity (33).....	205	120	145	250	150	160
12.	Oil (34).....	30	40	65	50	95	105
13.	Other fuels (35).....	45	75	175	175	25	205
HOUSEHOLD CHARACTERISTICS							
14.	Total number of private households.....	275	235	385	470	270	470
15.	Average number of persons per room.....	0.5	0.5	0.6	0.5	0.5	0.4
16.	Tenant one-family households without additional persons (36).....	35	15	20	25	25	35
17.	Average gross rent (monthly).....	\$ 266	\$ 241	\$ 326	\$ 282	\$ 368	\$ 175
18.	Gross rent >= 30% of household income (37).....	5	5	15	5	-	5
19.	Owner one-family households without additional persons (36).....	185	180	210	290	150	285
20.	Average major payments for owners (monthly).....	\$ 337	\$ 237	\$ 324	\$ 339	\$ 277	\$ 223
21.	Owner's major payments >= 30% of household income (37).....	35	15	35	20	5	20
1985 INCOME CHARACTERISTICS							
Total income (38)							
by sex and income group							
22.	Males 15 years and over with income.....	270	285	490	570	260	465
23.	Under \$1,000 (39).....	-	10	10	20	-	5
24.	\$ 1,000 - \$ 2,999.....	5	15	40	20	5	20
25.	3,000 - 4,999.....	15	10	30	35	5	25
26.	5,000 - 6,999.....	25	40	45	40	30	60
27.	7,000 - 9,999.....	30	35	40	55	20	100
28.	10,000 - 14,999.....	70	55	95	85	60	95
29.	15,000 - 19,999.....	55	25	80	75	40	85
30.	20,000 - 24,999.....	35	55	55	75	40	55
31.	25,000 - 29,999.....	15	25	30	65	15	-
32.	30,000 - 34,999.....	5	5	20	35	30	5
33.	35,000 and over.....	15	20	45	70	20	20
34.	Average income.....	\$ 15,895	\$ 16,743	\$ 17,091	\$ 19,029	\$ 20,157	\$ 13,007
35.	Median income.....	\$ 14,475	\$ 12,199	\$ 14,282	\$ 17,762	\$ 17,055	\$ 10,721
36.	Standard error of average income.....	\$ 1,147	\$ 1,729	\$ 1,754	\$ 1,172	\$ 2,199	\$ 793
37.	Females 15 years and over with income.....	265	215	315	355	270	415
38.	Under \$1,000 (39).....	25	20	35	40	10	35
39.	\$ 1,000 - \$ 2,999.....	35	40	45	30	30	55
40.	3,000 - 4,999.....	15	10	55	50	15	50
41.	5,000 - 6,999.....	55	50	55	35	45	70
42.	7,000 - 9,999.....	70	5	40	65	35	120
43.	10,000 - 14,999.....	40	55	60	60	45	30
44.	15,000 - 19,999.....	15	10	15	35	40	30
45.	20,000 - 24,999.....	-	20	5	30	25	20
46.	25,000 - 29,999.....	-	-	-	10	20	-
47.	30,000 - 34,999.....	-	-	5	5	-	-
48.	35,000 and over.....	-	-	-	5	10	5
49.	Average income.....	\$ 6,873	\$ 8,389	\$ 7,728	\$ 9,963	\$ 12,707	\$ 7,772
50.	Median income.....	\$ 6,903	\$ 6,672	\$ 5,689	\$ 8,412	\$ 10,353	\$ 6,852
51.	Standard error of average income.....	\$ 545	\$ 841	\$ 1,427	\$ 874	\$ 1,182	\$ 618

See note (a) and footnote (a) on foldout at end of publication.

Certaines caractéristiques des divisions de recensement et subdivisions de recensement,
recensement de 1986 - données-échantillon (20%)

Saint-Louis- de- Gonzague, SD	Saint-Luc, P	Saint- Melachie, P	Saint-Nazaire- de-Dorchester, P	Saint-Odilon- de-Cranbourne, P	Saint-Prosper, SD	Caractéristiques	N°
CARACTÉRISTIQUES DU LOGEMENT							
150	210	440	120	430	1,100	Nombre total de logements privés occupés.....	1.
6.3	5.4	5.9	5.8	6.2	5.9	Nombre moyen de pièces par logement.....	2.
\$ 30,035	\$ 29,824	\$ 43,324	\$ 29,137	\$ 39,138	\$ 39,094	Valeur moyenne du logement (30).....	3.
selon la période de construction							
70	85	185	80	210	355	Avant 1946.....	4.
15	35	30	20	35	185	1946 - 1960.....	5.
15	30	55	5	25	110	1961 - 1970.....	6.
25	55	100	20	130	355	1971 - 1980.....	7.
20	10	55	-	30	95	1981 - 1986 (11).....	8.
Logements avec chauffage central (31)							
110	155	370	75	320	960	Total.....	9.
Logements selon le principal combustible utilisé pour le chauffage							
-	-	5	-	-	-	Gaz (32).....	10.
70	80	230	45	175	690	Électricité (33).....	11.
10	25	80	15	40	140	Huile (mazout) (34).....	12.
70	110	115	65	215	270	Autres combustibles (35).....	13.
CARACTÉRISTIQUES DU MÉNAGE							
145	210	435	120	430	1,095	Nombre total de ménages privés.....	14.
0.5	0.6	0.5	0.6	0.6	0.6	Nombre moyen de personnes par pièce.....	15.
Ménages unifamiliaux locataires sans autres personnes (36)							
-	10	30	-	35	120	Loyer brut moyen (mensuel).....	16.
\$ -	\$ 282	\$ 213	\$ -	\$ 250	\$ 328	Loyer brut >= 30% du revenu du ménage (37).....	17.
-	15	-	-	5	55		18.
Ménages unifamiliaux propriétaires sans autres personnes (36)							
125	130	245	75	260	720	Principales dépenses moyennes de propriété (mensuelles).....	19.
\$ 220	\$ 403	\$ 263	\$ 252	\$ 330	\$ 270	Principales dépenses de propriété >= 30% du revenu du ménage (37).....	20.
15	35	20	-	55	80		21.
CARACTÉRISTIQUES DU REVENU - 1985							
Revenu total (38)							
selon le sexe et la tranche de revenu							
195	250	450	180	560	1,205	Hommes de 15 ans et plus ayant un revenu.....	22.
-	5	10	-	-	35	Moins de \$1,000 (39).....	23.
-	5	15	15	15	65	\$ 1,000 - \$ 2,999.....	24.
5	30	15	15	60	75	3,000 - 4,999.....	25.
25	45	35	20	30	110	5,000 - 6,999.....	26.
50	40	80	10	100	155	7,000 - 9,999.....	27.
45	50	70	20	140	205	10,000 - 14,999.....	28.
25	20	115	50	100	215	15,000 - 19,999.....	29.
30	20	40	35	45	135	20,000 - 24,999.....	30.
10	20	20	-	35	70	25,000 - 29,999.....	31.
5	-	10	5	15	50	30,000 - 34,999.....	32.
-	5	45	10	15	90	35,000 et plus.....	33.
\$ 13,579	\$ 12,585	\$ 16,962	\$ 16,177	\$ 14,617	\$ 15,754	Revenu moyen.....	34.
\$ 13,076	\$ 9,230	\$ 14,768	\$ 16,099	\$ 12,142	\$ 13,690	Revenu médian.....	35.
\$ 1,000	\$ 1,806	\$ 1,312	\$ 1,707	\$ 964	\$ 684	Erreur type du revenu moyen.....	36.
Femmes de 15 ans et plus ayant un revenu.....							
135	120	360	70	325	825	Moins de \$1,000 (39).....	37.
10	5	40	10	30	85	\$ 1,000 - \$ 2,999.....	38.
25	5	25	5	35	135	3,000 - 4,999.....	39.
-	30	45	15	50	90	5,000 - 6,999.....	40.
45	25	50	15	55	90	7,000 - 9,999.....	41.
35	10	70	10	65	160	10,000 - 14,999.....	42.
20	30	50	5	60	160	15,000 - 19,999.....	43.
-	-	40	-	15	40	20,000 - 24,999.....	44.
-	5	20	-	5	15	25,000 - 29,999.....	45.
-	5	5	-	10	10	30,000 - 34,999.....	46.
-	5	10	-	-	20	35,000 et plus.....	47.
-	-	5	-	-	20	Revenu moyen.....	48.
\$ 6,047	\$ 9,276	\$ 9,975	\$ 6,084	\$ 7,516	\$ 8,635	Revenu médian.....	49.
\$ 5,841	\$ 6,681	\$ 7,348	\$ 5,699	\$ 6,574	\$ 7,181	Erreur type du revenu moyen.....	50.
\$ 578	\$ 1,407	\$ 1,197	\$ 1,302	\$ 650	\$ 576		51.

Voir nota et renvoi(s) sur l'encart à la fin de la publication.

Selected Characteristics for Census Divisions and Census Subdivisions, 1986 Census - 20% Sample Data

No.	Characteristics	Saint-Bernard, VL	Saint-Cyprien, P	Saint-Édouard-de-Frampton, P	Saint-Isidore, P	Saint-Isidore, VL	Saint-Léon-de-Standon, P
1985 INCOME CHARACTERISTICS (concluded)							
by composition of total income (40)							
1.	Total.....	100.0%	100.0%	100.0%	100.0%	100.0%	100.0%
2.	Employment income.....	72.6%	65.0%	75.4%	81.9%	76.0%	55.5%
3.	Government transfer payments.....	20.2%	23.8%	19.8%	11.9%	17.1%	35.6%
4.	Other income.....	7.2%	10.2%	3.9%	6.2%	7.0%	8.8%
Employment income (41)							
by sex and work activity in 1985							
Males							
5.	Worked full year, full time (42).....	140	30	160	260	110	115
6.	Average employment income.....	\$ 19,470	\$ 27,148	\$ 23,879	\$ 20,940	\$ 26,727	\$ 15,704
7.	Standard error of average employment income.....	\$ 1,466	\$ 7,857	\$ 4,488	\$ 1,491	\$ 4,339	\$ 1,425
8.	Worked part year or part time (43).....	70	155	200	245	105	185
9.	Average employment income.....	\$ 9,988	\$ 15,485	\$ 14,248	\$ 14,296	\$ 14,326	\$ 11,503
10.	Standard error of average employment income.....	\$ 1,302	\$ 1,974	\$ 1,419	\$ 1,722	\$ 1,842	\$ 1,284
Females							
11.	Worked full year, full time (42).....	50	35	45	100	85	40
12.	Average employment income.....	\$ 10,034	\$ 13,694	\$ 18,721	\$ 15,703	\$ 17,670	\$ 15,035
13.	Standard error of average employment income.....	\$ 1,020	\$ 1,389	\$ 8,647	\$ 1,558	\$ 1,936	\$ 3,323
14.	Worked part year or part time (43).....	70	65	105	150	65	130
15.	Average employment income.....	\$ 6,971	\$ 6,317	\$ 6,373	\$ 7,848	\$ 9,318	\$ 4,883
16.	Standard error of average employment income.....	\$ 1,044	\$ 1,393	\$ 863	\$ 1,254	\$ 1,900	\$ 839
17.	Family income - All census families.....	225	215	325	415	195	380
18.	Under \$5,000.....	-	5	20	10	-	10
19.	\$ 5,000 - \$ 9,999.....	5	-	20	20	-	30
20.	10,000 - 14,999.....	65	35	35	40	25	80
21.	15,000 - 19,999.....	10	30	55	40	15	100
22.	20,000 - 24,999.....	45	35	40	30	20	55
23.	25,000 - 29,999.....	35	45	25	55	15	20
24.	30,000 - 34,999.....	40	30	10	60	15	15
25.	35,000 - 39,999.....	-	15	35	40	20	15
26.	40,000 - 49,999.....	15	10	50	55	30	40
27.	50,000 and over.....	15	20	45	60	45	10
28.	Average income.....	\$ 25,709	\$ 29,390	\$ 32,074	\$ 32,337	\$ 38,375	\$ 21,211
29.	Median income.....	\$ 24,266	\$ 26,649	\$ 22,374	\$ 30,999	\$ 35,232	\$ 18,405
30.	Standard error of average income.....	\$ 1,696	\$ 2,539	\$ 3,131	\$ 1,834	\$ 3,413	\$ 1,136
Incidence of low income (37)							
31.	All economic families.....	225	215	350	425	205	390
32.	Low income economic families.....	15	20	60	60	15	75
33.	Incidence of low income (44).....	6.5%	9.3%	17.1%	15.1%	6.8%	19.5%
34.	All unattached individuals.....	55	15	55	50	70	95
35.	Low income unattached individuals.....	30	5	25	15	10	40
36.	Incidence of low income (44).....	51.1%	22.0%	44.6%	29.4%	13.9%	44.1%
37.	Total population in private households.....	740	800	1,335	1,635	745	1,285
38.	Persons in low income family units.....	80	90	255	220	70	320
39.	Incidence of low income (44).....	10.3%	11.4%	19.1%	13.5%	9.1%	25.0%
40.	Household income - All private households.....	275	240	385	470	270	465
41.	Under \$5,000.....	5	5	25	10	-	5
42.	\$ 5,000 - \$ 9,999.....	50	5	50	35	30	85
43.	10,000 - 14,999.....	65	50	50	40	45	110
44.	15,000 - 19,999.....	5	30	60	50	25	105
45.	20,000 - 24,999.....	45	40	30	45	20	60
46.	25,000 - 29,999.....	40	40	35	55	25	20
47.	30,000 - 34,999.....	40	25	5	65	25	20
48.	35,000 - 39,999.....	-	15	40	50	20	20
49.	40,000 - 49,999.....	10	5	45	55	25	45
50.	50,000 and over.....	15	25	40	70	60	5
51.	Average income.....	\$ 22,675	\$ 28,063	\$ 28,627	\$ 31,601	\$ 33,260	\$ 19,473
52.	Median income.....	\$ 22,499	\$ 24,730	\$ 20,856	\$ 29,932	\$ 28,599	\$ 16,749
53.	Standard error of average income.....	\$ 1,639	\$ 2,408	\$ 2,832	\$ 1,694	\$ 2,949	\$ 1,044

See note(s) and footnote(s) on foldout at end of publication.

Certaines caractéristiques des divisions de recensement et subdivisions de recensement,
recensement de 1986 - données-échantillon (20%)

Saint-Louis- de- Gonzague, SD	Saint-Luc, P	Saint- Malachie, P	Saint-Nazaire- de-Dorchester, P	Saint-Odilon- de-Cranbourne, P	Saint-Prosper, SD	Caractéristiques	N°
						CARACTÉRISTIQUES DU REVENU - 1985 (fin)	
						selon la composition du revenu total (40)	
100.0%	100.0%	100.0%	100.0%	100.0%	100.0%	Total.....	1.
64.9%	62.8%	77.4%	77.0%	73.2%	74.7%	Revenu d'emploi.....	2.
34.7%	32.4%	18.6%	21.6%	22.8%	19.7%	Transferts gouvernementaux.....	3.
0.4%	4.8%	4.0%	1.4%	4.0%	5.6%	Autres revenus.....	4.
						Revenu d'emploi (41)	
						selon le sexe et le travail en 1985	
						Hommes	
35	45	165	95	190	370	Travaillé toute l'année à plein temps (42).....	5.
\$ 17,046	\$ 23,202	\$ 23,559	\$ 18,747	\$ 17,561	\$ 20,176	Revenu moyen d'emploi.....	6.
\$ 2,217	\$ 6,794	\$ 2,421	\$ 2,562	\$ 1,862	\$ 1,150	Erreur type du revenu moyen d'emploi.....	7.
100	100	155	45	270	530	Travaillé une partie de l'année ou à temps partiel (43).....	8.
\$ 11,891	\$ 9,208	\$ 14,784	\$ 11,655	\$ 10,481	\$ 13,671	Revenu moyen d'emploi.....	9.
\$ 1,034	\$ 1,334	\$ 2,050	\$ 2,102	\$ 910	\$ 1,056	Erreur type du revenu moyen d'emploi.....	10.
						Femmes	
5	30	80	10	50	135	Travaillé toute l'année à plein temps (42).....	11.
\$ 10,400	\$ 18,631	\$ 17,657	\$ 10,882	\$ 15,958	\$ 17,062	Revenu moyen d'emploi.....	12.
\$ -	\$ 2,957	\$ 3,320	\$ 5,183	\$ 1,694	\$ 1,876	Erreur type du revenu moyen d'emploi.....	13.
80	15	120	20	125	355	Travaillé une partie de l'année ou à temps partiel (43).....	14.
\$ 5,056	\$ 5,034	\$ 8,388	\$ 4,443	\$ 5,476	\$ 6,800	Revenu moyen d'emploi.....	15.
\$ 786	\$ 1,668	\$ 1,072	\$ 1,953	\$ 865	\$ 692	Erreur type du revenu moyen d'emploi.....	16.
						Revenu de la famille -	
						Toutes les familles de recensement.....	17.
125	170	310	105	355	925	Moins de \$5,000.....	18.
-	10	10	-	25	45	\$ 5,000 - \$ 9,999.....	19.
15	30	20	5	15	70	10,000 - 14,999.....	20.
20	35	50	5	50	175	15,000 - 19,999.....	21.
20	30	40	30	80	120	20,000 - 24,999.....	22.
20	10	25	25	30	120	25,000 - 29,999.....	23.
10	5	50	10	20	110	30,000 - 34,999.....	24.
20	25	25	-	15	90	35,000 - 39,999.....	25.
-	10	20	-	45	75	40,000 - 49,999.....	26.
15	10	30	15	35	55	50,000 et plus.....	27.
5	5	45	15	35	70	Revenu moyen.....	28.
\$ 24,192	\$ 22,657	\$ 31,095	\$ 29,024	\$ 27,103	\$ 25,194	Revenu médian.....	29.
\$ 21,374	\$ 16,799	\$ 25,599	\$ 21,666	\$ 20,499	\$ 22,802	Erreur type du revenu moyen.....	30.
\$ 2,388	\$ 2,928	\$ 2,618	\$ 3,208	\$ 1,957	\$ 1,066		
						Fréquence des unités à faible revenu (37)	
135	175	335	115	360	955	Toutes les familles économiques.....	31.
25	65	45	15	70	240	Familles économiques à faible revenu.....	32.
17.3%	35.9%	13.9%	14.4%	19.1%	25.1%	Fréquence des unités à faible revenu (44).....	33.
5	35	115	20	75	155	Toutes les personnes seules.....	34.
-	10	55	20	35	95	Personnes seules à faible revenu.....	35.
35.4%	32.1%	45.6%	75.5%	44.0%	59.4%	Fréquence des unités à faible revenu (44).....	36.
505	605	1,190	455	1,455	3,600	Population totale dans les ménages privés.....	37.
75	245	180	85	330	960	Personnes dans les unités familiales à faible revenu.....	38.
15.4%	40.5%	14.9%	18.1%	22.6%	26.7%	Fréquence des unités à faible revenu (44).....	39.
						Revenu des ménages - Tous les ménages privés....	40.
-	5	30	-	40	50	Moins de \$5,000.....	41.
25	65	55	5	35	175	\$ 5,000 - \$ 9,999.....	42.
30	45	75	20	75	185	10,000 - 14,999.....	43.
20	30	70	30	80	140	15,000 - 19,999.....	44.
25	10	45	30	50	125	20,000 - 24,999.....	45.
10	5	50	5	20	110	25,000 - 29,999.....	46.
20	30	20	-	20	100	30,000 - 34,999.....	47.
5	10	20	-	40	85	35,000 - 39,999.....	48.
15	10	30	15	20	65	40,000 - 49,999.....	49.
10	10	45	15	45	80	50,000 et plus.....	50.
\$ 22,790	\$ 20,629	\$ 25,754	\$ 25,289	\$ 24,716	\$ 23,412	Revenu moyen.....	51.
\$ 20,874	\$ 13,499	\$ 19,849	\$ 21,189	\$ 19,637	\$ 20,055	Revenu médian.....	52.
\$ 2,297	\$ 2,512	\$ 2,046	\$ 2,854	\$ 1,773	\$ 977	Erreur type du revenu moyen.....	53.

Voir nota et renvoi (s) sur l'encart à la fin de la publication.

Selected Characteristics for Census Divisions and Census Subdivisions, 1986 Census - 20% Sample Data

No.	Characteristics	Sainte-Claire, SD	Sainte-Germaine-du-Lac-Étchemin, P	Sainte-Hénédiène, P	Sainte-Justine, P	Sainte-Marguerite, P	Sainte-Rose-de-Watford, SD
POPULATION CHARACTERISTICS							
1.	Total population (including institutional residents).....	3,010	1,590	1,225	2,035	990	890
2.	Total population (non-institutional) (1).....	3,050	1,685	1,060	1,905	1,035	935
by home language							
3.	Single responses.....	2,985	1,670	1,050	1,880	1,020	915
4.	English.....	40	5	5	35	5	20
5.	French.....	2,910	1,670	1,045	1,840	1,015	900
6.	Non-official languages.....	40	-	-	-	-	-
7.	Italian.....	-	-	-	-	-	-
8.	Greek.....	-	-	-	-	-	-
9.	Spanish.....	-	-	-	-	-	-
10.	Portuguese.....	-	-	-	-	-	-
11.	Chinese.....	-	-	-	-	-	-
12.	Other languages.....	40	-	-	-	-	-
13.	Multiple responses.....	65	15	10	25	15	20
by official language							
14.	English only.....	-	-	-	-	-	-
15.	French only.....	2,675	1,540	975	1,720	975	875
16.	Both English and French.....	370	145	85	185	55	60
17.	Neither English nor French.....	-	-	-	-	-	-
by ethnic origin							
18.	Single origins.....	3,015	1,655	1,045	1,895	1,025	925
19.	British (2).....	35	25	5	20	-	45
20.	French (3).....	2,925	1,630	1,035	1,870	1,010	880
21.	Italian.....	-	-	-	5	-	-
22.	Jewish.....	-	-	-	-	-	-
23.	Aboriginal peoples.....	-	-	-	-	-	-
24.	Greek.....	-	-	-	-	-	-
25.	Black.....	-	-	-	-	-	-
26.	Other single origins.....	50	-	-	-	15	-
27.	Multiple origins (4).....	35	30	20	5	10	5
by citizenship							
28.	Canadian citizenship (5).....	3,050	1,675	1,060	1,895	1,030	935
29.	Citizenship other than Canadian (6).....	-	15	-	5	5	-
by place of birth							
30.	Non-immigrant population (7).....	3,000	1,675	1,060	1,900	1,025	935
31.	Born in province of residence.....	2,965	1,660	1,050	1,875	1,020	930
32.	Immigrant population.....	50	10	-	5	5	-
33.	United States of America.....	5	-	-	5	-	-
34.	Other Americas (8).....	-	-	-	-	5	-
35.	United Kingdom.....	-	-	-	-	-	-
36.	Other Europe (9).....	-	10	-	-	-	-
37.	Africa.....	-	-	-	-	-	-
38.	Asia.....	50	-	-	-	-	-
39.	Other (10).....	-	-	-	-	-	-
40.	Total immigrant population.....	50	10	-	5	5	-
by period of immigration							
41.	Before 1945.....	5	-	-	-	-	-
42.	1946 - 1966.....	-	-	-	5	-	-
43.	1967 - 1977.....	-	-	-	-	-	-
44.	1978 - 1982.....	45	-	-	-	-	-
45.	1983 - 1986 (11).....	-	10	-	-	5	-
by age at immigration							
46.	0 - 4 years.....	10	-	-	5	-	-
47.	5 - 19 years.....	20	-	-	-	5	-
48.	20 years and over.....	25	10	-	-	-	-
49.	Total population 5 years and over.....	2,840	1,565	940	1,770	940	870
by mobility status							
50.	Non-movers.....	2,110	1,045	740	1,420	765	680
51.	Movers.....	730	530	205	350	175	195
52.	Non-migrants (12).....	395	250	120	220	55	75
53.	Migrants (13).....	330	280	85	130	120	115
54.	From same census division.....	45	55	10	10	35	35
55.	From same province.....	285	205	75	110	80	85
56.	From different province.....	-	-	-	5	-	-
57.	From outside Canada.....	-	10	-	5	-	-

See note(s) and footnote(s) on foldout at end of publication.

**Certaines caractéristiques des divisions de recensement et subdivisions de recensement,
recensement de 1986 - données-échantillon (20%)**

Scott, VI	Taschereau- Fortier, SD	Drummond	Drummondville, V	Durham-Sud, SD	Grantham- Ouest, SD	Caractéristiques	N°
		CD/DR					
						CARACTÉRISTIQUES DE LA POPULATION	
550	880	72,050	35,020	1,005	5,430	Population totale (y compris les pensionnaires d'institution).....	1.
595	810	71,065	35,180	1,035	5,420	Population totale (sauf les pensionnaires d'institution) (1).....	2.
						selon la langue parlée à la maison	
590	810	69,950	34,575	990	5,350	Réponses uniques.....	3.
5	5	1,255	455	115	85	Anglais.....	4.
580	805	68,540	34,055	875	5,270	Français.....	5.
-	-	155	60	-	-	Langues non officielles.....	6.
-	-	-	-	-	-	Italien.....	7.
-	-	20	20	-	-	Grec.....	8.
-	-	-	-	-	-	Espagnol.....	9.
-	-	-	-	-	-	Portugais.....	10.
-	-	20	20	-	-	Chinois.....	11.
-	-	110	20	-	-	Autres langues.....	12.
10	-	1,125	610	45	65	Réponses multiples.....	13.
						selon la langue officielle	
-	-	305	65	70	-	Anglais seulement.....	14.
500	715	57,180	27,065	705	4,420	Français seulement.....	15.
95	95	13,560	8,045	260	1,000	Anglais et français.....	16.
-	-	20	5	-	-	Ni l'anglais ni le français.....	17.
						selon l'origine ethnique	
590	805	69,320	34,345	955	5,280	Origines uniques.....	18.
15	-	1,635	785	105	125	Britannique (2).....	19.
565	805	66,745	33,185	820	5,095	Français (3).....	20.
-	-	60	35	5	-	Italien.....	21.
-	-	-	-	-	-	Juif.....	22.
-	-	235	95	-	20	Autochtones.....	23.
-	-	20	20	-	-	Grec.....	24.
-	-	30	15	15	-	Noir.....	25.
10	-	590	210	5	50	Autres origines uniques.....	26.
10	5	1,745	835	85	140	Origines multiples (4).....	27.
						selon la citoyenneté	
600	800	70,735	35,035	1,035	5,415	Citoyenneté canadienne (5).....	28.
-	5	335	150	-	5	Citoyenneté autre que canadienne (6).....	29.
						selon le lieu de naissance	
595	800	70,080	34,655	1,015	5,390	Population non immigrante (7).....	30.
595	785	68,975	34,080	970	5,300	Née dans la province de résidence.....	31.
-	15	985	530	20	30	Population immigrante.....	32.
-	5	365	250	5	15	États-Unis d'Amérique.....	33.
-	5	60	50	10	-	Autres Amériques (8).....	34.
-	-	60	35	-	-	Royaume-Uni.....	35.
-	-	345	130	5	-	Autres Europe (9).....	36.
-	-	35	25	-	10	Afrique.....	37.
-	-	80	30	-	-	Asie.....	38.
-	-	15	5	-	-	Autres (10).....	39.
	10	980	525	20	30	Population immigrante totale.....	40.
						selon la période d'immigration	
-	-	330	235	5	10	Avant 1945.....	41.
-	10	170	120	5	-	1945 - 1965.....	42.
-	-	215	100	10	10	1967 - 1977.....	43.
-	5	205	55	-	5	1978 - 1982.....	44.
-	-	70	15	-	5	1983 - 1985 (11).....	45.
						selon l'âge à l'immigration	
-	10	310	190	10	10	0 - 4 ans.....	46.
-	5	345	175	-	10	5 - 19 ans.....	47.
-	-	330	160	10	5	20 ans et plus.....	48.
565	705	65,865	33,160	950	4,915	Population totale de 5 ans et plus.....	49.
						selon la mobilité	
460	510	40,335	19,100	680	2,935	Personnes n'ayant pas déménagé.....	50.
100	195	25,530	14,060	275	1,980	Personnes ayant déménagé.....	51.
40	95	16,110	9,875	95	1,150	Non-migrants (12).....	52.
60	95	9,420	4,185	170	825	Migrants (13).....	53.
10	5	1,945	550	10	120	De la même division de recensement.....	54.
40	85	7,120	3,455	150	685	De la même province.....	55.
5	5	225	120	10	20	D'une province différente.....	56.
-	-	135	55	5	-	De l'extérieur du Canada.....	57.

Voir note et renvoi(s) sur l'encart à la fin de la publication.

Selected Characteristics for Census Divisions and Census Subdivisions, 1986 Census - 20% Sample Data

No.	Characteristics	Sainte-Claire, SD	Sainte-Germaine-du-Lac-Étchemin, P	Sainte-Hénédiène, P	Sainte-Justine, P	Sainte-Marguerite, P	Sainte-Rose-de-Natford, SD
POPULATION CHARACTERISTICS (continued)							
1.	Total population 15 years and over.....	2,285	1,235	805	1,460	805	735
by highest level of schooling							
2.	Less than Grade 9 (14).....	680	405	315	590	330	300
3.	Grades 9-13 - Without secondary certificate...	385	235	140	280	190	140
4.	- With secondary certificate.....	320	185	90	160	90	105
5.	Trades certificate or diploma.....	155	50	60	105	35	55
Other non-university education only (15)							
6.	- Without certificate.....	190	75	50	70	40	30
7.	- With certificate (16).....	425	190	75	150	95	85
8.	University (17) - Without degree.....	90	20	25	50	20	10
9.	- With degree.....	60	80	45	50	10	15
by sex and major field of study							
10.	Males with postsecondary (18) qualifications...	370	155	85	160	55	70
Educational, recreational and counselling services.....							
11.	30	15	-	10	5	5	5
12.	Fine and applied arts.....	5	5	-	5	-	-
13.	Humanities and related fields.....	15	-	-	10	-	-
14.	Social sciences and related fields.....	5	15	5	5	-	-
15.	Commerce, management and business admin.	60	15	-	30	10	5
16.	Agricultural and biological sciences/technologies.....	45	25	25	5	10	5
17.	Engineering and applied sciences.....	20	15	-	-	5	-
18.	Engineering and applied science technologies and trades.....	175	60	50	65	20	55
19.	Health professions, sciences and tech.	10	5	-	15	-	-
20.	Mathematics and physical sciences.....	10	5	5	-	-	5
21.	All other (19).....	5	-	-	5	5	-
22.	Females with postsecondary (18) qualifications.	345	185	115	185	105	85
Educational, recreational and counselling services.....							
23.	80	45	25	55	35	30	30
24.	Fine and applied arts.....	20	5	10	10	10	15
25.	Humanities and related fields.....	10	5	-	5	5	-
26.	Social sciences and related fields.....	5	15	10	-	10	-
27.	Commerce, management and business admin.	90	50	25	35	25	15
28.	Agricultural and biological sciences/technologies.....	35	10	5	30	-	5
29.	Engineering and applied sciences.....	-	-	5	-	-	-
30.	Engineering and applied science technologies and trades.....	45	-	5	-	10	5
31.	Health professions, sciences and tech.	60	45	25	25	10	15
32.	Mathematics and physical sciences.....	15	-	-	15	-	-
33.	All other (19).....	-	-	5	10	5	-
by labour force activity							
34.	Males - 15 years and over.....	1,165	595	395	755	445	385
35.	In the labour force.....	895	375	290	525	350	260
36.	Employed.....	825	340	280	460	340	180
37.	Unemployed.....	75	30	10	70	10	85
38.	Participation rate.....	76.8	63.0	73.4	69.5	78.7	67.5
39.	Married (excludes separated).....	77.4	72.8	78.4	76.6	83.0	76.1
40.	Unemployment rate.....	8.4	8.0	3.4	13.3	2.9	32.7
41.	Females - 15 years and over.....	1,120	640	415	700	385	350
42.	In the labour force.....	595	335	225	320	160	165
43.	Employed.....	560	255	200	280	150	140
44.	Unemployed.....	35	80	30	45	5	25
45.	Participation rate.....	53.1	52.3	54.2	45.7	43.8	47.1
46.	Married (excludes separated).....	55.9	53.0	55.8	46.2	45.1	51.1
47.	Unemployment rate.....	5.9	23.9	13.3	14.1	3.1	15.2
48.	Both sexes - Participation rate.....	65.4	57.1	64.0	57.9	62.7	57.8
49.	15-24 years.....	68.3	45.5	70.4	45.2	67.4	59.1
50.	25 years and over.....	64.6	60.9	62.2	61.5	61.2	58.3
51.	Married (excludes separated).....	66.6	63.4	68.0	61.5	64.4	64.8
52.	Unemployment rate.....	7.4	15.6	6.8	13.0	3.0	25.9
53.	15-24 years.....	11.6	32.0	21.1	17.9	9.7	34.6
54.	25 years and over.....	6.1	11.1	3.5	12.0	-	21.7

See note(s) and footnote(s) on foldout at end of publication.

Certains caractéristiques des divisions de recensement et subdivisions de recensement,
recensement de 1986 - données-échantillon (20%)

Scott, VL	Taschereau-Fortier, SD	Drummond	Drummondville, V	Durham-Sud, SD	Grantham-Ouest, SD	Caractéristiques	N°
		CD/DR					
CARACTÉRISTIQUES DE LA POPULATION (suite)							
500	615	54,640	28,725	755	3,830	Population totale de 15 ans et plus.....	1.
145	165	14,760	7,735	240	680	selon le plus haut niveau de scolarité atteint	
105	155	11,780	5,900	165	835	N'ayant pas atteint la 9e année(14).....	2.
100	80	8,835	4,475	140	795	9e-13e année - Sans certificat d'études	
25	25	3,125	1,455	50	210	secondaires.....	3.
						- Avec certificat d'études	
						secondaires.....	4.
45	40	4,185	2,345	25	310	Certificat ou diplôme d'une école de métiers.	5.
45	80	7,190	3,655	100	690	Autres études non universitaires	
30	50	2,230	1,515	10	125	seulement(15)	
25	25	2,540	1,645	30	185	- Sans certificat.....	6.
						- Avec certificat(16).....	7.
						Études universitaires(17) - Sans grade.....	8.
						- Avec grade.....	9.
selon le sexe et le principal domaine d'études							
65	100	7,810	4,140	80	700	Hommes ayant terminé des études	
-	-	500	360	-	20	postsecondaires(18).....	10.
5	10	300	190	-	40	Enseignement, loisirs et orientation.....	11.
-	5	375	280	-	20	Beaux-arts et arts appliqués.....	12.
-	10	325	190	5	20	lettres, sciences humaines et disciplines	
25	10	1,175	685	10	125	connexes.....	13.
-	10	495	225	25	25	Sciences sociales et disciplines connexes...	14.
-	-	180	120	-	-	Commerce, gestion et admin. des affaires....	15.
25	45	3,855	1,755	40	385	Sciences et techniques agricoles et	
5	5	230	150	-	10	biologiques.....	16.
10	-	185	125	-	25	Génie et sciences appliquées.....	17.
-	5	90	65	-	-	Techniques et métiers du génie et des	
40	75	6,825	3,810	105	480	sciences appliquées.....	18.
20	10	1,420	825	25	80	Professions, sciences et techn. de la santé.	19.
-	5	500	250	15	45	Mathématiques et sciences physiques.....	20.
-	10	490	310	-	50	Autres disciplines(19).....	21.
-	10	335	190	5	30	Femmes ayant terminé des études	
10	40	2,270	1,210	40	160	postsecondaires(18).....	22.
-	-	415	215	10	25	Enseignement, loisirs et orientation.....	23.
-	-	10	10	-	-	Beaux-arts et arts appliqués.....	24.
-	10	185	95	-	15	Lettres, sciences humaines et disciplines	
15	-	1,075	615	5	75	connexes.....	25.
-	-	80	65	-	5	Sciences sociales et disciplines connexes...	26.
-	-	35	20	-	5	Commerce, gestion et admin. des affaires....	27.
245	310	25,785	13,490	385	1,940	Sciences et techniques agricoles et	
170	280	18,840	9,630	255	1,620	biologiques.....	28.
140	275	17,750	8,490	225	1,480	Génie et sciences appliquées.....	29.
30	5	2,085	1,145	35	140	Techniques et métiers du génie et des	
69.4	90.3	74.1	71.4	66.2	83.5	sciences appliquées.....	30.
80.0	94.9	78.6	74.5	77.6	88.3	Professions, sciences et techn. de la santé.	31.
17.6	1.8	10.5	11.9	13.7	8.6	Mathématiques et sciences physiques.....	32.
260	310	27,855	15,235	375	1,895	Autres disciplines(19).....	33.
105	155	13,845	7,515	140	1,210	selon l'activité	
95	135	11,690	6,355	115	1,045	Hommes - 15 ans et plus.....	34.
10	20	2,150	1,160	25	170	Faisant partie de la population active.....	35.
40.4	50.0	49.7	49.3	37.3	63.9	Occupés.....	36.
36.7	51.3	52.1	51.7	42.9	65.9	En chômage.....	37.
9.5	12.9	15.5	15.4	17.9	14.0	Taux d'activité.....	38.
53.5	70.2	61.6	59.7	52.3	73.8	Mariés (ne comprend pas les séparés).....	39.
45.0	76.0	64.5	67.6	41.9	66.9	Taux de chômage.....	40.
54.3	68.7	60.9	57.7	54.5	75.4	Les deux sexes - Taux d'activité.....	48.
						15-24 ans.....	49.
						25 ans et plus.....	50.
						Marié(e)s (ne comprend pas les	
						séparé(e)s).....	51.
						Taux de chômage.....	52.
						15-24 ans.....	53.
						25 ans et plus.....	54.

Voir nota et renvois sur l'encart à la fin de la publication.

Selected Characteristics for Census Divisions and Census Subdivisions, 1986 Census - 20% Sample Data

No.	Characteristics	Sainte-Claire, SD	Sainte- Germaine-du- Lac- Etchemin, P	Sainte- Hénédié, P	Sainte- Justine, P	Sainte- Marguerite, P	Sainte-Rose- de-Matford, SD
POPULATION CHARACTERISTICS (concluded)							
1.	Total labour force 15 years and over.....	1,495	710	515	850	505	425
2.	Not applicable (20).....	20	35	15	20	10	35
by industry divisions (21)							
3.	All industries (22).....	1,470	675	500	825	505	395
4.	Primary industries (Divisions A, B, C and D)...	210	75	150	120	255	100
5.	Manufacturing industries (Division E).....	660	80	75	150	85	105
6.	Construction industries (Division F).....	25	55	25	55	50	40
7.	Transportation, storage, communication and other utility industries (Divisions G and H).....	25	60	45	80	5	10
8.	Trade industries (Divisions I and J).....	160	70	40	130	50	35
9.	Finance, insurance and real estate industries (Divisions K and L).....	40	10	25	55	10	-
10.	Government service industries (Division N)...	25	30	15	15	5	-
11.	Other service industries (Divisions M, O, P, Q and R).....	320	295	120	225	45	100
by sex and occupation major groups (21)							
12.	Males - All occupations (22).....	885	365	285	510	350	240
13.	Managerial, administrative and related occupations.....	95	60	35	35	40	-
14.	Teaching and related occupations.....	15	-	-	15	-	5
15.	Occupations in medicine and health.....	10	30	-	25	-	5
16.	Technological, social, religious, artistic and related occupations (23).....	20	20	20	20	-	10
17.	Clerical and related occupations.....	35	5	-	-	-	5
18.	Sales occupations.....	60	10	15	35	15	5
19.	Service occupations.....	45	10	15	20	10	5
20.	Primary occupations (24).....	120	45	95	85	145	75
21.	Processing occupations.....	125	20	10	50	45	30
22.	Machining, product fabricating, assembling and repairing occupations (25).....	255	50	15	85	40	55
23.	Construction trades occupations.....	35	55	40	45	35	25
24.	Transport equipment operating occupations...	45	30	40	70	15	10
25.	Other (25).....	20	25	5	25	-	10
26.	Females - All occupations (22).....	580	305	215	315	155	155
27.	Managerial, administrative and related occupations.....	35	15	-	10	20	10
28.	Teaching and related occupations.....	40	55	5	40	15	20
29.	Occupations in medicine and health.....	50	65	30	25	10	15
30.	Technological, social, religious, artistic and related occupations (23).....	20	15	25	5	10	5
31.	Clerical and related occupations.....	160	65	50	80	20	45
32.	Sales occupations.....	10	-	5	30	-	5
33.	Service occupations.....	135	60	45	75	20	25
34.	Primary occupations (24).....	45	10	35	15	45	15
35.	Processing occupations.....	50	-	-	5	-	-
36.	Machining, product fabricating, assembling and repairing occupations (25).....	15	5	25	30	10	20
37.	Construction trades occupations.....	-	-	-	-	-	-
38.	Transport equipment operating occupations...	-	-	-	-	-	-
39.	Other (26).....	25	5	-	-	5	-
by sex and class of worker							
40.	Males - All classes of worker (22) (27).....	885	365	285	510	350	235
41.	Paid workers (28).....	750	325	195	405	235	195
42.	Self-employed (29).....	120	35	80	95	110	45
43.	Females - All classes of worker (22) (27).....	580	305	215	315	155	155
44.	Paid workers (28).....	545	285	185	270	125	125
45.	Self-employed (29).....	5	5	10	30	5	10

See note(s) and footnote(s) on foldout at end of publication.

Certaines caractéristiques des divisions de recensement et subdivisions de recensement,
recensement de 1986 - données-échantillon (20%)

Scott, VL	Teschereau- Fortier, SD	Drummond	Drummondville, V	Durham-Sud, SD	Grantham- Ouest, SD	Caractéristiques	N°
						CD/DR	
CARACTÉRISTIQUES DE LA POPULATION (fin)							
270	435	33,685	17,145	395	2,830	Population active totale de 15 ans et plus.....	1.
10	10	1,475	840	30	85	Sans objet (20).....	2.
selon les divisions d'industries (21)							
260	420	32,210	16,305	370	2,745	Toutes les industries (22).....	3.
15	35	1,855	160	75	55	Industries primaires (divisions A, B, C et D).....	4.
85	150	9,595	4,705	120	810	Industries manufacturières (division E).....	5.
10	20	1,790	785	20	190	Industries de la construction (division F).....	6.
35	30	1,375	550	15	150	Industries du transport, de l'entreposage, des communications et autres services publics (divisions G et H).....	7.
45	80	6,445	3,570	60	645	Industries du commerce (divisions I et J).....	8.
-	-	1,170	580	10	125	Industries des finances, des assurances et des agences immobilières (div. K et L).....	9.
10	10	1,375	770	20	115	Industries des services gouvernementaux (division M).....	10.
70	100	8,605	5,185	55	640	Autres industries de services (divisions M, O, P, Q et R).....	11.
selon le sexe et les grands groupes de professions (21)							
160	275	19,165	9,250	245	1,570	Hommes - Toutes les professions (22).....	12.
10	45	1,810	1,040	35	170	Directeurs, gérants, administrateurs et personnel assimilé.....	13.
-	5	510	340	-	45	Enseignants et personnel assimilé.....	14.
-	-	300	180	-	20	Médecine et santé.....	15.
10	15	1,080	660	-	125	Professions technologiques, sociales, religieuses, artistiques et personnel assimilé (23).....	16.
5	-	995	555	-	120	Employés de bureau et trav. assimilés.....	17.
20	30	2,025	1,115	15	205	Travailleurs spécialisés dans la vente.....	18.
-	20	1,385	840	15	80	Travailleurs spécialisés dans les services.....	19.
15	30	1,260	165	40	40	Travailleurs du secteur primaire (24).....	20.
30	50	2,255	1,155	15	130	Travailleurs des industries de transformation.....	21.
25	40	3,135	1,290	60	260	Usineurs, travailleurs spécialisés dans la fabrication, le montage et la réparation de produits (25).....	22.
30	25	1,650	610	25	155	Travailleurs du bâtiment.....	23.
20	5	1,065	430	20	70	Personnel d'exploitation des transports.....	24.
10	20	1,590	870	10	165	Autres (26).....	25.
100	145	13,045	7,055	125	1,170	Femmes - Toutes les professions (22).....	26.
-	10	640	360	10	55	Directeurs, gérants, administrateurs et personnel assimilé.....	27.
25	5	915	550	10	55	Enseignants et personnel assimilé.....	28.
10	-	1,050	640	-	95	Médecine et santé.....	29.
-	-	595	370	5	45	Professions technologiques, sociales, religieuses, artistiques et personnel assimilé (23).....	30.
10	55	3,830	2,175	30	400	Employés de bureau et trav. assimilés.....	31.
10	25	1,245	740	15	90	Travailleurs spécialisés dans la vente.....	32.
20	25	2,010	1,070	25	170	Travailleurs spécialisés dans les services.....	33.
-	5	325	5	15	5	Travailleurs du secteur primaire (24).....	34.
5	-	580	325	5	45	Travailleurs des industries de transformation.....	35.
10	25	1,345	560	10	170	Usineurs, travailleurs spécialisés dans la fabrication, le montage et la réparation de produits (25).....	36.
-	-	60	50	-	-	Travailleurs du bâtiment.....	37.
5	-	15	5	-	10	Personnel d'exploitation des transports.....	38.
5	5	335	210	-	40	Autres (26).....	39.
selon le sexe et la catégorie de travailleurs							
165	275	19,160	9,250	245	1,570	Hommes - Toutes les catégories de travailleurs (22) (27).....	40.
140	225	17,405	8,725	205	1,480	Travailleurs rémunérés (28).....	41.
25	50	1,685	510	40	85	Travailleurs autonomes (29).....	42.
95	145	13,045	7,060	125	1,170	Femmes - Toutes les catégories de travailleuses (22) (27).....	43.
100	130	12,370	6,855	110	1,145	Travailleuses rémunérées (28).....	44.
-	10	430	170	-	25	Travailleuses autonomes (29).....	45.

Voir note et renvoi(s) sur l'encart à la fin de la publication.

Selected Characteristics for Census Divisions and Census Subdivisions, 1986 Census - 20% Sample Data

No.	Characteristics	Sainte-Claira, SD	Sainte- Germaine-du- Lac- Etchemin, P	Sainte- Hénédière, P	Sainte- Justine, P	Sainte- Marguerite, P	Sainte-Rose- de-Watford, SD
DWELLING CHARACTERISTICS							
1.	Total number of occupied private dwellings.....	965	545	375	635	325	285
2.	Average number of rooms per dwelling.....	6.2	6.2	6.5	6.3	6.6	6.1
3.	Average value of dwelling(30).....	\$ 48,350	\$ 39,783	\$ 42,966	\$ 42,834	\$ 45,549	\$ 35,897
by period of construction							
4.	Before 1946.....	320	240	210	295	160	155
5.	1946 - 1960.....	175	50	40	70	15	45
6.	1961 - 1970.....	115	55	35	50	40	15
7.	1971 - 1980.....	230	130	55	160	80	35
8.	1981 - 1985 (11).....	120	60	30	60	30	35
9.	Dwellings with central heating(31) Total.....	845	465	335	540	265	225
Dwellings by principal heating fuel							
10.	Gas(32).....	-	-	-	-	-	-
11.	Electricity(33).....	560	295	175	320	125	115
12.	Oil(34).....	165	105	80	110	55	45
13.	Other fuels(35).....	225	135	120	210	140	125
HOUSEHOLD CHARACTERISTICS							
14.	Total number of private households.....	960	545	375	635	325	285
15.	Average number of persons per room.....	0.5	0.5	0.4	0.5	0.5	0.5
Tenant one-family households without additional persons(36)							
16.	Average gross rent (monthly).....	\$ 442	\$ 309	\$ 214	\$ 271	\$ 199	\$ 266
17.	Gross rent >= 30% of household income(37).....	15	10	5	30	-	-
Owner one-family households without additional persons(36)							
18.	Average major payments for owners (monthly).....	\$ 369	\$ 251	\$ 304	\$ 295	\$ 277	\$ 252
19.	Owner's major payments >= 30% of household income(37).....	75	5	-	30	25	10
1985 INCOME CHARACTERISTICS							
Total income(38)							
by sex and income group							
22.	Males 15 years and over with income.....	1,070	545	365	685	400	325
23.	Under \$1,000(39).....	40	-	10	15	20	-
24.	\$ 1,000 - \$ 2,999.....	50	25	15	15	-	5
25.	3,000 - 4,999.....	45	30	-	40	20	15
26.	5,000 - 6,999.....	95	25	25	40	25	50
27.	7,000 - 9,999.....	45	80	75	110	70	30
28.	10,000 - 14,999.....	170	105	65	135	115	70
29.	15,000 - 19,999.....	180	95	65	115	50	70
30.	20,000 - 24,999.....	145	65	40	90	30	40
31.	25,000 - 29,999.....	140	25	30	40	35	20
32.	30,000 - 34,999.....	80	35	20	10	5	10
33.	35,000 and over.....	70	55	20	65	35	10
34.	Average income.....	\$ 17,755	\$ 18,008	\$ 16,782	\$ 17,163	\$ 16,400	\$ 14,874
35.	Median income.....	\$ 18,031	\$ 14,947	\$ 14,749	\$ 14,569	\$ 12,213	\$ 14,070
36.	Standard error of average income.....	\$ 760	\$ 1,122	\$ 1,188	\$ 1,103	\$ 1,529	\$ 917
37.	Females 15 years and over with income.....	900	510	345	510	235	245
38.	Under \$1,000(39).....	60	50	25	25	25	25
39.	\$ 1,000 - \$ 2,999.....	105	65	30	55	15	40
40.	3,000 - 4,999.....	85	80	10	65	20	25
41.	5,000 - 6,999.....	95	60	60	90	75	45
42.	7,000 - 9,999.....	160	80	50	115	20	50
43.	10,000 - 14,999.....	165	30	75	70	20	15
44.	15,000 - 19,999.....	125	30	45	55	25	25
45.	20,000 - 24,999.....	60	60	15	20	15	10
46.	25,000 - 29,999.....	25	15	15	-	15	5
47.	30,000 - 34,999.....	20	15	5	10	5	5
48.	35,000 and over.....	5	15	10	10	-	-
49.	Average income.....	\$ 10,253	\$ 10,358	\$ 10,973	\$ 9,021	\$ 9,604	\$ 8,153
50.	Median income.....	\$ 8,160	\$ 6,580	\$ 8,759	\$ 7,318	\$ 6,359	\$ 5,999
51.	Standard error of average income.....	\$ 508	\$ 959	\$ 912	\$ 736	\$ 1,062	\$ 913

See note(s) and footnote(s) on foldout at end of publication.

**Certaines caractéristiques des divisions de recensement et subdivisions de recensement,
recensement de 1986 - données-échantillon (20%)**

Scott, VL	Taschereau-Fortier, SD	Drummond	Drummondville, V	Durham-Sud, SD	Grantham-Ouest, SD	Caractéristiques	N°
		CD/DR					
						CARACTÉRISTIQUES DU LOGEMENT	
205	280	25,655	14,220	345	1,725	Nombre total de logements privés occupés.....	1.
6.4	6.3	5.3	5.0	6.0	5.2	Nombre moyen de pièces par logement.....	2.
\$ 48,073	\$ 57,787	\$ 52,862	\$ 56,296	\$ 36,196	\$ 56,368	Valeur moyenne du logement(30).....	3.
						selon la période de construction	
140	75	5,815	3,410	220	65	Avant 1946.....	4.
20	30	5,110	3,835	20	110	1946 - 1960.....	5.
15	25	3,870	2,745	20	160	1961 - 1970.....	6.
25	100	7,820	2,995	65	935	1971 - 1980.....	7.
5	35	2,940	1,230	15	465	1981 - 1986 (11).....	8.
						Logements avec chauffage central (31)	
195	245	24,385	13,855	310	1,710	Total.....	9.
						Logements selon le principal combustible utilisé pour le chauffage	
-	-	180	140	-	-	Bois (32).....	10.
145	135	18,830	10,880	195	1,455	Électricité (33).....	11.
25	50	4,505	2,905	80	160	Huile (mazout) (34).....	12.
35	65	2,145	295	65	105	Autres combustibles (35).....	13.
						CARACTÉRISTIQUES DU MÉNAGE	
210	255	25,655	14,215	345	1,730	Nombre total de ménages privés.....	14.
0.4	0.5	0.5	0.5	0.5	0.6	Nombre moyen de personnes par pièce.....	15.
35	15	5,740	4,125	50	270	Ménages unifamiliaux locataires sans autres personnes (36).....	16.
\$ 191	\$ 215	\$ 338	\$ 344	\$ 244	\$ 364	Loyer brut moyen (mensuel).....	17.
-	15	1,505	1,045	10	65	Loyer brut >= 30% du revenu du ménage (37).....	18.
						Ménages unifamiliaux propriétaires sans autres personnes (36).....	19.
105	160	12,150	5,145	170	1,135	Principales dépenses moyennes de propriété (mensuelles).....	20.
\$ 271	\$ 363	\$ 352	\$ 400	\$ 216	\$ 396	Principales dépenses de propriété >= 30% du revenu du ménage (37).....	21.
15	20	1,310	535	10	125		
						CARACTÉRISTIQUES DU REVENU - 1985	
						Revenu total (38)	
						selon le sexe et la tranche de revenu	
230	300	24,805	12,520	350	1,800	Hommes de 15 ans et plus ayant un revenu.....	22.
10	-	765	405	5	60	Moins de \$1,000 (39).....	23.
5	20	1,280	670	25	45	\$ 1,000 - \$ 2,999.....	24.
20	10	1,255	640	10	55	3,000 - 4,999.....	25.
15	15	1,675	890	35	95	5,000 - 6,999.....	26.
25	15	2,445	1,360	45	80	7,000 - 9,999.....	27.
60	60	3,670	1,770	60	250	10,000 - 14,999.....	28.
30	15	3,660	1,815	45	310	15,000 - 19,999.....	29.
30	50	3,440	1,765	45	300	20,000 - 24,999.....	30.
5	40	2,440	1,170	20	240	25,000 - 29,999.....	31.
15	40	1,540	655	15	195	30,000 - 34,999.....	32.
15	35	2,630	1,380	35	170	35,000 et plus.....	33.
\$ 15,749	\$ 22,589	\$ 18,739	\$ 18,668	\$ 17,760	\$ 20,253	Revenu moyen.....	34.
\$ 13,592	\$ 22,210	\$ 16,652	\$ 16,398	\$ 14,166	\$ 20,004	Revenu médian.....	35.
\$ 1,359	\$ 2,565	\$ 189	\$ 277	\$ 1,761	\$ 535	Erreur type du revenu moyen.....	36.
						Femmes de 15 ans et plus ayant un revenu.....	37.
160	215	21,515	12,545	250	1,520	Moins de \$1,000 (39).....	38.
5	15	1,640	835	20	105	\$ 1,000 - \$ 2,999.....	39.
10	20	2,100	1,125	20	180	3,000 - 4,999.....	40.
20	25	2,465	1,360	15	150	5,000 - 6,999.....	41.
15	45	2,760	1,480	30	145	7,000 - 9,999.....	42.
40	20	4,380	2,800	80	260	10,000 - 14,999.....	43.
40	45	3,285	1,915	35	260	15,000 - 19,999.....	44.
20	25	2,330	1,380	20	225	20,000 - 24,999.....	45.
5	20	1,175	760	15	95	25,000 - 29,999.....	46.
5	-	675	420	5	45	30,000 - 34,999.....	47.
-	5	350	215	-	20	35,000 et plus.....	48.
5	-	355	260	5	30	Revenu moyen.....	49.
\$ 10,835	\$ 9,799	\$ 10,151	\$ 10,625	\$ 10,844	\$ 10,776	Revenu médian.....	50.
\$ 8,799	\$ 7,268	\$ 7,908	\$ 8,284	\$ 8,178	\$ 8,824	Erreur type du revenu moyen.....	51.
\$ 1,175	\$ 992	\$ 120	\$ 160	\$ 1,839	\$ 474		

Voir note et renvoi(s) sur l'encart à la fin de la publication.

Selected Characteristics for Census Divisions and Census Subdivisions, 1986 Census - 20% Sample Data

No.	Characteristics	Sainte-Claire, SD	Sainte-Germaine-du-Lac-Étchemin, P	Sainte-Hénédiène, P	Sainte-Justine, P	Sainte-Marguerite, P	Sainte-Rose-de-Watford, SD
1985 INCOME CHARACTERISTICS (concluded)							
by composition of total income(40)							
1.	Total.....	100.0%	100.0%	100.0%	100.0%	100.0%	100.0%
2.	Employment income.....	80.2%	77.1%	66.4%	70.6%	74.8%	72.5%
3.	Government transfer payments.....	14.1%	17.6%	23.0%	20.8%	16.2%	22.8%
4.	Other income.....	5.7%	5.3%	10.7%	8.6%	9.0%	4.7%
Employment income (41)							
by sex and work activity in 1985							
Males							
5.	Worked full year, full time(42).....	460	200	175	240	220	90
6.	Average employment income.....	\$ 22,989	\$ 24,705	\$ 20,569	\$ 21,035	\$ 17,167	\$ 18,987
7.	Standard error of average employment income.....	\$ 1,092	\$ 1,773	\$ 1,884	\$ 1,930	\$ 1,732	\$ 1,326
8.	Worked part year or part time(43).....	445	180	85	255	90	170
9.	Average employment income.....	\$ 12,215	\$ 13,838	\$ 8,466	\$ 14,143	\$ 12,833	\$ 11,113
10.	Standard error of average employment income.....	\$ 963	\$ 1,744	\$ 1,487	\$ 1,657	\$ 2,868	\$ 1,225
Females							
11.	Worked full year, full time(42).....	205	110	75	95	55	35
12.	Average employment income.....	\$ 17,626	\$ 22,206	\$ 19,597	\$ 13,882	\$ 14,708	\$ 15,608
13.	Standard error of average employment income.....	\$ 1,033	\$ 2,321	\$ 1,938	\$ 2,448	\$ 2,631	\$ 2,635
14.	Worked part year or part time(43).....	360	195	110	210	75	105
15.	Average employment income.....	\$ 7,778	\$ 8,475	\$ 6,543	\$ 6,869	\$ 9,495	\$ 8,063
16.	Standard error of average employment income.....	\$ 566	\$ 1,161	\$ 1,160	\$ 1,020	\$ 1,335	\$ 1,258
17.	Family income - All census families.....	805	445	280	510	265	245
18.	Under \$5,000.....	55	10	-	15	10	5
19.	\$ 5,000 - \$ 9,999.....	20	15	10	30	5	10
20.	10,000 - 14,999.....	80	90	45	60	40	50
21.	15,000 - 19,999.....	60	45	40	95	40	35
22.	20,000 - 24,999.....	60	65	40	60	25	55
23.	25,000 - 29,999.....	105	55	15	85	35	15
24.	30,000 - 34,999.....	80	40	30	60	20	20
25.	35,000 - 39,999.....	95	25	40	5	20	10
26.	40,000 - 49,999.....	165	50	35	50	40	15
27.	50,000 and over.....	85	55	30	55	30	30
28.	Average income.....	\$ 31,562	\$ 30,087	\$ 30,285	\$ 28,038	\$ 30,530	\$ 25,852
29.	Median income.....	\$ 31,599	\$ 24,928	\$ 29,307	\$ 24,922	\$ 25,730	\$ 21,726
30.	Standard error of average income.....	\$ 1,266	\$ 1,920	\$ 1,845	\$ 1,747	\$ 2,583	\$ 1,798
Incidence of low income (37)							
31.	All economic families.....	810	455	290	540	265	245
32.	Low income economic families.....	90	40	25	80	40	40
33.	Incidence of low income(44).....	11.0%	9.5%	9.0%	15.7%	13.6%	15.8%
34.	All unattached individuals.....	210	75	95	120	65	80
35.	Low income unattached individuals.....	85	25	30	55	30	65
36.	Incidence of low income(44).....	39.4%	36.3%	32.5%	46.6%	50.5%	82.4%
37.	Total population in private households.....	3,030	1,675	1,055	1,890	1,030	935
38.	Persons in low income family units.....	400	200	150	340	150	200
39.	Incidence of low income(44).....	13.3%	12.1%	14.2%	18.0%	14.7%	21.4%
40.	Household income - All private households.....	965	545	370	640	325	285
41.	Under \$5,000.....	65	10	5	20	25	5
42.	\$ 5,000 - \$ 9,999.....	65	25	50	90	40	45
43.	10,000 - 14,999.....	95	120	65	75	45	50
44.	15,000 - 19,999.....	90	65	55	115	45	30
45.	20,000 - 24,999.....	90	70	45	85	30	60
46.	25,000 - 29,999.....	115	60	15	105	40	15
47.	30,000 - 34,999.....	75	55	30	70	20	20
48.	35,000 - 39,999.....	105	30	45	5	20	10
49.	40,000 - 49,999.....	170	50	25	45	40	20
50.	50,000 and over.....	90	65	35	55	20	30
51.	Average income.....	\$ 29,057	\$ 28,572	\$ 25,860	\$ 24,824	\$ 25,784	\$ 23,797
52.	Median income.....	\$ 28,807	\$ 24,293	\$ 22,332	\$ 21,199	\$ 21,035	\$ 20,824
53.	Standard error of average income.....	\$ 1,159	\$ 1,642	\$ 1,726	\$ 1,502	\$ 2,315	\$ 1,738

See note(s) and footnote(s) on foldout at end of publication.

Certains caractéristiques des divisions de recensement et subdivisions de recensement, recensement de 1986 - données-échantillon (20%)

Scott, VI	Taschereau-Fortier, SD	Drummond	Drummondville, V	Durham-Sud, SD	Grantham-Ouest, SD	Caractéristiques	N°
		CD/OR					
CARACTÉRISTIQUES DU REVENU - 1985 (fin)							
selon la composition du revenu total (40)							
100.0%	100.0%	100.0%	100.0%	100.0%	100.0%	Total.....	1.
65.1%	81.1%	76.3%	73.5%	62.8%	85.2%	Revenu d'emploi.....	2.
20.5%	11.4%	16.1%	17.1%	25.3%	10.5%	Transferts gouvernementaux.....	3.
14.4%	7.5%	7.5%	9.4%	11.9%	4.4%	Autres revenus.....	4.
Revenu d'emploi (41)							
selon le sexe et le travail en 1985							
Hommes							
75	170	10,995	5,360	120	915	Travaillé toute l'année à plein temps (42).....	5.
\$ 19,768	\$ 22,849	\$ 24,399	\$ 24,972	\$ 25,326	\$ 24,813	Revenu moyen d'emploi.....	6.
\$ 2,067	\$ 1,315	\$ 287	\$ 429	\$ 3,932	\$ 580	Erreur type du revenu moyen d'emploi.....	7.
85	95	7,995	3,880	100	610	Travaillé une partie de l'année ou à temps partiel (43).....	8.
\$ 11,235	\$ 20,263	\$ 13,140	\$ 12,819	\$ 11,354	\$ 14,479	Revenu moyen d'emploi.....	9.
\$ 2,205	\$ 7,477	\$ 269	\$ 415	\$ 1,562	\$ 754	Erreur type du revenu moyen d'emploi.....	10.
Femmes							
25	70	4,915	2,880	55	405	Travaillé toute l'année à plein temps (42).....	11.
\$ 16,942	\$ 14,804	\$ 17,113	\$ 17,827	\$ 17,841	\$ 17,222	Revenu moyen d'emploi.....	12.
\$ 3,683	\$ 1,562	\$ 292	\$ 378	\$ 5,665	\$ 997	Erreur type du revenu moyen d'emploi.....	13.
70	60	7,915	4,235	75	785	Travaillé une partie de l'année ou à temps partiel (43).....	14.
\$ 9,235	\$ 6,443	\$ 7,705	\$ 7,859	\$ 5,073	\$ 8,233	Revenu moyen d'emploi.....	15.
\$ 1,874	\$ 1,661	\$ 162	\$ 234	\$ 1,064	\$ 504	Erreur type du revenu moyen d'emploi.....	16.
Revenu de la famille - Toutes les familles de recensement.....							17.
165	215	19,720	9,880	280	1,495	Moins de \$5,000.....	18.
5	-	855	415	10	45	\$ 5,000 - \$ 9,999.....	19.
5	15	1,215	645	30	60	10,000 - 14,999.....	20.
25	10	2,290	1,200	45	105	15,000 - 19,999.....	21.
30	20	2,420	1,145	50	165	20,000 - 24,999.....	22.
25	25	2,455	1,260	45	135	25,000 - 29,999.....	23.
20	20	2,220	1,025	15	250	30,000 - 34,999.....	24.
25	25	2,085	965	30	210	35,000 - 39,999.....	25.
10	40	1,630	785	25	160	40,000 - 49,999.....	26.
5	10	2,235	1,165	20	175	50,000 et plus.....	27.
15	55	2,310	1,285	20	200	Revenu moyen.....	28.
\$ 26,829	\$ 39,009	\$ 29,468	\$ 30,057	\$ 27,374	\$ 31,137	Revenu médian.....	29.
\$ 23,691	\$ 32,582	\$ 26,569	\$ 26,671	\$ 20,384	\$ 29,678	Erreur type du revenu moyen.....	30.
\$ 2,499	\$ 3,658	\$ 277	\$ 413	\$ 3,170	\$ 820	Fréquence des unités à faible revenu (37)	
180	220	20,055	10,125	275	1,510	Toutes les familles économiques.....	31.
20	30	3,545	1,830	60	165	Familles économiques à faible revenu.....	32.
10.6%	11.6%	17.7%	18.1%	21.8%	10.7%	Fréquence des unités à faible revenu (44).....	33.
55	45	6,585	4,720	85	260	Toutes les personnes seules.....	34.
20	25	3,225	2,360	40	65	Personnes seules à faible revenu.....	35.
34.6%	54.5%	49.0%	50.0%	45.8%	24.6%	Fréquence des unités à faible revenu (44).....	36.
590	810	70,540	34,885	1,030	5,400	Population totale dans les ménages privés.....	37.
85	110	14,445	7,850	245	590	Personnes dans les unités familiales à faible revenu.....	38.
13.8%	13.6%	20.5%	22.5%	23.4%	10.9%	Fréquence des unités à faible revenu (44).....	39.
210	255	25,660	14,220	345	1,730	Revenu des ménages - Tous les ménages privés.....	
10	5	1,480	895	10	70	Moins de \$5,000.....	41.
20	25	3,475	2,250	50	115	\$ 5,000 - \$ 9,999.....	42.
35	30	3,040	1,820	50	130	10,000 - 14,999.....	43.
25	15	3,205	1,755	60	210	15,000 - 19,999.....	44.
35	15	2,945	1,590	45	145	20,000 - 24,999.....	45.
25	30	2,470	1,255	15	275	25,000 - 29,999.....	46.
20	30	2,310	1,085	25	215	30,000 - 34,999.....	47.
10	35	1,810	860	30	165	35,000 - 39,999.....	48.
15	15	2,390	1,265	25	195	40,000 - 49,999.....	49.
15	50	2,530	1,445	20	210	50,000 et plus.....	50.
\$ 24,332	\$ 33,705	\$ 26,331	\$ 25,608	\$ 25,807	\$ 29,791	Revenu moyen.....	51.
\$ 21,544	\$ 30,199	\$ 22,591	\$ 21,144	\$ 19,599	\$ 28,455	Revenu médian.....	52.
\$ 2,297	\$ 3,081	\$ 243	\$ 338	\$ 2,799	\$ 801	Erreur type du revenu moyen.....	53.

Voir note et renvoi(s) sur l'encart à la fin de la publication.

Selected Characteristics for Census Divisions and Census Subdivisions, 1986 Census - 20% Sample Data

No.	Characteristic	Kingsey, CT	Kingsey Falls, SD	Kingsey Falls, VL	L'Avenir, SD	Lefebvre, SD	Notre-Dame-du-Bon-Conseil, P
POPULATION CHARACTERISTICS							
1.	Total population (including institutional residents).....	1,425	525	1,085	1,090	650	955
2.	Total population (non-institutional) (1).....	1,420	515	1,005	1,115	680	980
by home language							
3.	Single responses.....	1,420	505	945	1,090	660	960
4.	English.....	150	10	30	10	15	5
5.	French.....	1,265	500	910	1,080	645	880
Non-official languages.....							
6.	Italian.....	-	-	-	-	-	75
7.	Greek.....	-	-	-	-	-	-
8.	Spanish.....	-	-	-	-	-	-
9.	Portuguese.....	-	-	-	-	-	-
10.	Chinese.....	-	-	-	-	-	-
11.	Other languages.....	-	-	-	-	-	75
12.	Multiple responses.....	5	5	60	25	20	25
by official language							
14.	English only.....	60	-	-	-	5	-
15.	French only.....	1,105	470	730	930	580	885
16.	Both English and French.....	255	45	280	195	90	90
17.	Neither English nor French.....	-	-	-	-	-	10
by ethnic origin							
18.	Single origins.....	1,375	505	940	1,070	675	985
19.	British (2).....	135	10	55	10	15	5
20.	French (3).....	1,220	500	880	1,060	655	895
21.	Italian.....	-	-	-	-	-	5
22.	Jewish.....	-	-	-	-	-	-
23.	Aboriginal peoples.....	-	-	-	-	-	-
24.	Greek.....	-	-	-	-	-	-
25.	Black.....	-	-	-	-	-	-
26.	Other single origins.....	25	-	10	-	-	80
27.	Multiple origins (4).....	50	5	65	50	5	-
by citizenship							
28.	Canadian citizenship (5).....	1,400	510	995	1,115	680	985
29.	Citizenship other than Canadian (6).....	20	-	10	-	-	-
by place of birth							
30.	Non-immigrant population (7).....	1,370	510	995	1,115	680	900
31.	Born in province of residence.....	1,350	495	995	1,095	650	870
Immigrant population.....							
32.	United States of America.....	60	-	10	5	-	85
33.	Other Americas (8).....	5	-	5	-	-	-
34.	United Kingdom.....	15	-	-	-	-	-
35.	Other Europe (9).....	30	-	-	5	-	80
36.	Africa.....	-	-	-	-	-	-
37.	Asia.....	-	-	-	-	-	-
38.	Other (10).....	-	-	-	-	-	-
39.	Total immigrant population.....	60	-	10	5	-	85
by period of immigration							
41.	Before 1946.....	5	-	-	-	-	-
42.	1946 - 1966.....	10	-	-	-	-	10
43.	1967 - 1977.....	30	-	5	5	-	-
44.	1978 - 1982.....	10	-	-	-	-	75
45.	1983 - 1986 (11).....	-	-	5	-	-	-
by age at immigration							
46.	0 - 4 years.....	5	-	10	-	-	10
47.	5 - 19 years.....	15	-	-	-	-	40
48.	20 years and over.....	40	-	-	5	-	30
49.	Total population 5 years and over.....	1,305	440	905	1,055	580	885
by mobility status							
50.	Non-movers.....	950	295	470	700	360	585
51.	Movers.....	355	145	440	350	220	295
52.	Non-migrants (12).....	140	40	155	75	55	145
53.	Migrants (13).....	220	110	280	270	165	150
54.	From same census division.....	50	-	-	115	95	45
55.	From same province.....	160	100	285	130	70	90
56.	From different province.....	15	-	-	10	-	-
57.	From outside Canada.....	-	-	-	20	5	20

See note(s) and footnote(s) on foldout at end of publication.

Certaines caractéristiques des divisions de recensement et subdivisions de recensement, recensement de 1986 - données-échantillon (20%)

Notre-Dame-du-Bon-Conseil, VL	Saint-Cyrille-de-Wendover, SD	Saint-Édmond-de-Grantham, P	Saint-Eugène, SD	Saint-Germain-de-Grantham, P	Saint-Germain-de-Grantham, VL	Caractéristiques	N°
CARACTÉRISTIQUES DE LA POPULATION							
1,165	3,560	515	955	1,545	1,435	Population totale (y compris les pensionnaires d'institution).....	1.
1,040	3,435	490	1,025	1,520	1,355	Population totale (sauf les pensionnaires d'institution) (1).....	2.
selon la langue parlée à la maison							
1,035	3,395	480	1,005	1,515	1,335	Réponses uniques.....	3.
10	20	5	10	30	10	Anglais.....	4.
1,025	3,355	475	995	1,490	1,320	Français.....	5.
-	15	-	-	-	-	Langues non officielles.....	6.
-	-	-	-	-	-	Italien.....	7.
-	-	-	-	-	-	Grec.....	8.
-	-	-	-	-	-	Espagnol.....	9.
-	-	-	-	-	-	Portugais.....	10.
-	-	-	-	-	-	Chinois.....	11.
-	15	-	-	-	-	Autres langues.....	12.
5	45	10	20	-	15	Réponses multiples.....	13.
selon la langue officielle							
10	-	-	-	5	-	Anglais seulement.....	14.
970	3,040	440	865	1,300	1,160	Français seulement.....	15.
60	390	55	160	215	195	Anglais et français.....	16.
-	-	-	-	-	-	Ni l'anglais ni le français.....	17.
selon l'origine ethnique							
1,035	3,400	490	1,000	1,500	1,350	Origines uniques.....	18.
5	35	5	5	10	5	Britannique (2).....	19.
1,020	3,305	485	920	1,475	1,340	Français (3).....	20.
-	-	-	-	-	-	Italien.....	21.
-	-	-	-	-	-	Juif.....	22.
-	15	-	10	5	-	Autochtones.....	23.
-	-	-	-	-	-	Grec.....	24.
-	-	-	-	5	-	Noir.....	25.
10	45	-	65	-	-	Autres origines uniques.....	26.
5	35	-	25	25	5	Origines multiples (4).....	27.
selon la citoyenneté							
1,040	3,380	490	995	1,510	1,350	Citoyenneté canadienne (5).....	28.
-	60	-	25	5	-	Citoyenneté autre que canadienne (6).....	29.
selon le lieu de naissance							
1,040	3,355	490	1,000	1,505	1,345	Population non immigrante (7).....	30.
1,025	3,330	480	975	1,480	1,330	Née dans la province de résidence.....	31.
-	80	5	25	10	5	Population immigrante.....	32.
-	20	5	-	-	5	États-Unis d'Amérique.....	33.
-	-	-	-	5	-	Autres Amériques (8).....	34.
-	5	-	-	-	-	Royaume-Uni.....	35.
-	-	-	25	5	-	Autres Europe (9).....	36.
-	-	-	-	-	-	Afrique.....	37.
-	45	-	-	-	-	Asie.....	38.
-	5	-	-	-	-	Autres (10).....	39.
-	75	5	25	15	5	Population immigrante totale.....	40.
selon la période d'immigration							
-	25	5	-	-	10	Avant 1945.....	41.
-	5	-	-	5	-	1946 - 1966.....	42.
-	5	-	-	-	-	1967 - 1977.....	43.
-	30	-	20	-	-	1978 - 1982.....	44.
-	15	-	5	5	-	1983 - 1985 (11).....	45.
selon l'âge à l'immigration							
-	15	5	5	5	-	0 - 4 ans.....	46.
-	45	-	10	5	5	5 - 19 ans.....	47.
-	15	-	10	5	-	20 ans et plus.....	48.
965	3,165	440	940	1,415	1,235	Population totale de 5 ans et plus.....	49.
selon la mobilité							
630	2,340	365	665	965	785	Personnes n'ayant pas déménagé.....	50.
335	825	75	280	445	455	Personnes ayant déménagé.....	51.
200	490	40	70	250	270	Non-migrants (12).....	52.
140	340	35	210	195	185	Migrants (13).....	53.
50	165	-	10	100	80	De la même division de recensement.....	54.
85	175	35	190	90	95	De la même province.....	55.
5	-	-	5	5	10	D'une province différente.....	56.
-	-	-	-	-	-	De l'extérieur du Canada.....	57.

Voir note et renvoi(s) sur l'encart à la fin de la publication.

Selected Characteristics for Census Divisions and Census Subdivisions, 1986 Census - 20% Sample Data

No.	Characteristics	Kingsey, CT	Kingsey Falls, SD	Kingsey Falls, VT	L'Avenir, SD	Lefebvre, SD	Notre-Dame-du-Bon-Conseil, P
POPULATION CHARACTERISTICS (continued)							
1.	Total population 15 years and over.....	1,090	305	705	850	445	720
by highest level of schooling							
2.	Less than Grade 9 (14).....	405	80	200	285	160	250
3.	Grades 9-13 - Without secondary certificate...	235	105	195	230	145	155
4.	- With secondary certificate.....	125	35	110	125	45	80
5.	Trades certificate or diploma.....	85	25	35	45	35	65
Other non-university education only (15)							
6.	- Without certificate.....	80	5	45	50	15	50
7.	- With certificate (16).....	95	40	85	75	30	100
8.	University (17) - Without degree.....	35	10	30	20	15	15
9.	- With degree.....	25	10	15	35	-	10
by sex and major field of study							
10.	Males with postsecondary (18) qualifications... Educational, recreational and counselling services.....	115	35	90	95	40	120
11.	5	-	-	5	-	-	-
12.	Fine and applied arts.....	-	-	5	-	-	5
13.	Humanities and related fields.....	-	-	5	5	-	-
14.	Social sciences and related fields.....	5	-	-	5	-	10
15.	Commerce, management and business admin.	10	5	5	10	10	15
16.	Agricultural and biological sciences/technologies.....	35	5	5	5	-	10
17.	Engineering and applied sciences.....	-	-	-	5	-	5
18.	Engineering and applied science technologies and trades.....	55	25	70	55	30	70
19.	Health professions, sciences and tech.	-	-	-	-	-	-
20.	Mathematics and physical sciences.....	5	-	-	-	-	-
21.	All other (19).....	-	-	-	-	-	-
22.	Females with postsecondary (18) qualifications. Educational, recreational and counselling services.....	125	40	70	70	30	70
23.	35	10	5	20	-	-	5
24.	Fine and applied arts.....	25	5	-	-	-	-
25.	Humanities and related fields.....	10	-	10	5	-	5
26.	Social sciences and related fields.....	5	-	-	-	-	-
27.	Commerce, management and business admin.	35	-	40	30	5	30
28.	Agricultural and biological sciences/technologies.....	10	10	5	-	10	10
29.	Engineering and applied sciences.....	-	-	-	-	-	-
30.	Engineering and applied science technologies and trades.....	-	-	5	-	5	10
31.	Health professions, sciences and tech.	-	15	10	10	15	5
32.	Mathematics and physical sciences.....	-	-	-	-	-	-
33.	All other (19).....	5	-	-	-	-	-
by labour force activity							
34.	Males - 15 years and over.....	540	135	400	475	240	385
35.	In the labour force.....	375	130	345	320	170	315
36.	Employed.....	350	125	310	285	135	285
37.	Unemployed.....	25	-	30	45	30	35
38.	Participation rate.....	69.4	96.3	86.3	67.4	70.8	81.8
39.	Married (excludes separated).....	74.3	91.3	85.2	82.5	72.7	88.2
40.	Unemployment rate.....	6.7	-	8.7	14.1	17.6	11.1
41.	Females - 15 years and over.....	550	170	305	385	205	340
42.	In the labour force.....	240	65	165	150	55	170
43.	Employed.....	190	40	150	135	30	140
44.	Unemployed.....	55	25	20	15	25	35
45.	Participation rate.....	43.6	38.2	54.1	39.0	26.8	50.0
46.	Married (excludes separated).....	42.5	25.0	51.9	42.9	28.1	48.1
47.	Unemployment rate.....	22.9	38.5	12.1	10.0	45.5	20.6
48.	Both sexes - Participation rate.....	56.4	62.9	71.1	54.7	49.4	67.6
49.	15-24 years.....	54.7	66.7	82.4	36.6	46.2	65.6
50.	25 years and over.....	57.2	61.2	67.6	60.3	48.7	67.3
51.	Married (excludes separated).....	58.7	59.6	68.9	62.8	50.8	68.0
52.	Unemployment rate.....	13.0	12.8	9.9	11.7	25.0	12.2
53.	15-24 years.....	34.5	37.5	21.4	13.3	66.7	23.8
54.	25 years and over.....	6.3	6.7	5.5	11.4	21.6	9.2

See note(s) and footnote(s) on foldout at end of publication.

Certaines caractéristiques des divisions de recensement et subdivisions de recensement,
recensement de 1986 - données-échantillon (20%)

Notre-Dame-du-Bon-Conseil, VL	Saint-Cyrille-de-Wendover, SD	Saint-Edmond-de-Grantham, P	Saint-Eugène, SD	Saint-Germain-de-Grantham, P	Saint-Germain-de-Grantham, VL	Caractéristiques	N°
						CARACTÉRISTIQUES DE LA POPULATION (suite)	
880	2.455	365	765	1.120	1.020	Population totale de 15 ans et plus.....	1.
295	770	120	255	310	295	selon le plus haut niveau de scolarité atteint	
155	500	70	190	290	205	N'ayant pas atteint la 9e année(14).....	2.
120	400	65	110	190	180	9e-13e année - Sans certificat d'études	
85	135	15	45	45	80	secondaires.....	3.
40	190	15	65	65	65	- Avec certificat d'études	
145	370	40	65	145	120	secondaires.....	4.
25	20	20	5	45	30	Certificat ou diplôme d'une école de métiers.	5.
20	75	15	25	25	35	Autres études non universitaires	
						seulement(15)	
						- Sans certificat.....	6.
						- Avec certificat(16).....	7.
						Études universitaires(17) - Sans grade.....	8.
						- Avec grade.....	9.
130	335	45	70	125	130	selon le sexe et le principal domaine d'études	
5	15	-	5	-	5	Hommes ayant terminé des études	
5	15	-	-	-	-	postsecondaires(18).....	10.
-	-	5	-	-	5	Enseignement, loisirs et orientation.....	11.
10	25	5	20	30	5	Beaux-arts et arts appliqués.....	12.
45	20	10	-	15	5	Lettres, sciences humaines et disciplines	
-	5	-	-	-	-	connexes.....	13.
65	220	25	45	70	100	Sciences sociales et disciplines connexes....	14.
-	5	-	-	-	5	Commerce, gestion et admin. des affaires....	15.
-	15	-	-	-	-	Sciences et techniques agricoles et	
5	5	-	-	-	-	biologiques.....	16.
						Génie et sciences appliquées.....	17.
						Techniques et métiers du génie et des	
						sciences appliquées.....	18.
						Professions, sciences et techn. de la santé.	19.
						Mathématiques et sciences physiques.....	20.
						Autres disciplines(19).....	21.
140	265	40	75	130	135	Femmes ayant terminé des études	
60	35	15	20	25	45	postsecondaires(18).....	22.
15	20	5	5	5	5	Enseignement, loisirs et orientation.....	23.
-	15	-	10	30	5	Beaux-arts et arts appliqués.....	24.
-	15	-	-	-	5	Lettres, sciences humaines et disciplines	
25	95	10	20	40	45	connexes.....	25.
10	20	5	5	5	10	Sciences sociales et disciplines connexes....	26.
-	-	-	-	-	-	Commerce, gestion et admin. des affaires....	27.
-	10	-	-	-	-	Sciences et techniques agricoles et	
30	50	5	15	25	10	biologiques.....	28.
-	-	-	-	-	-	Génie et sciences appliquées.....	29.
-	10	-	-	-	-	Techniques et métiers du génie et des	
5	-	-	-	-	-	sciences appliquées.....	30.
						Professions, sciences et techn. de la santé.	31.
						Mathématiques et sciences physiques.....	32.
						Autres disciplines(19).....	33.
450	1.265	200	395	555	505	selon l'activité	
340	935	145	270	445	340	Hommes - 15 ans et plus.....	34.
300	890	135	255	410	290	Faisant partie de la population active.....	35.
40	45	15	20	30	55	Occupés.....	36.
75.6	73.9	72.5	68.4	80.2	67.3	En chômage.....	37.
78.9	78.7	72.7	70.9	84.8	70.4	Taux d'activité.....	38.
11.8	4.8	10.3	7.4	6.7	16.2	Mariés (ne comprend pas les séparés).....	39.
430	1.190	160	365	560	515	Taux de chômage.....	40.
225	600	80	150	275	245	Femmes - 15 ans et plus.....	41.
215	510	80	120	220	220	Faisant partie de la population active.....	42.
10	90	5	30	50	30	Occupées.....	43.
52.3	50.4	50.0	41.1	49.1	47.6	En chômage.....	44.
56.7	53.3	54.2	44.2	55.6	54.8	Taux d'activité.....	45.
4.4	15.0	6.3	20.0	18.2	12.2	Mariées (ne comprend pas les séparées)....	46.
63.8	62.5	61.6	55.6	63.8	57.8	Taux de chômage.....	47.
76.2	57.7	60.0	54.5	46.8	73.7	Les deux sexes - Taux d'activité.....	48.
61.2	63.7	62.1	55.8	67.8	54.5	15-24 ans.....	49.
						25 ans et plus.....	50.
						Marié(s) (ne comprend pas les	
						séparé(s)).....	51.
69.0	66.3	63.8	57.9	69.6	62.5	Taux de chômage.....	52.
8.8	8.8	6.7	11.8	11.9	13.6	15-24 ans.....	53.
9.4	14.3	11.1	11.1	27.3	10.7	25 ans et plus.....	54.
8.5	7.6	5.6	11.9	9.2	14.4		

Voir nota et renvoi(s) sur l'encart à la fin de la publication.

Selected Characteristics for Census Divisions and Census Subdivisions, 1986 Census - 20% Sample Data

No.	Characteristics	Kingsley, CT	Kingsley Falls, SD	Kingsley Falls, VT	L'Avenir, SD	Lefebvre, SD	Notre-Dame-du-Bon-Conseil, P
POPULATION CHARACTERISTICS (concluded)							
1.	Total labour force 15 years and over.....	615	195	510	475	220	485
2.	Not applicable (20).....	35	10	20	35	25	5
by industry divisions (21)							
3.	All industries (22).....	580	180	485	440	195	480
4.	Primary industries (Divisions A, B, C and D)...	160	45	10	60	35	135
5.	Manufacturing industries (Division E).....	165	65	365	145	40	130
6.	Construction industries (Division F).....	30	10	10	20	20	45
7.	Transportation, storage, communication and other utility industries (Divisions G and H).....	45	5	-	35	25	15
8.	Trade industries (Divisions I and J).....	80	20	20	80	40	55
9.	Finance, insurance and real estate industries (Divisions K and L).....	10	-	-	25	5	10
10.	Government service industries (Division N)...	20	5	5	15	5	20
11.	Other service industries (Divisions M, O, P, Q and R).....	75	35	80	55	20	75
by sex and occupation major groups (21)							
12.	Males - All occupations (22).....	365	125	335	300	165	320
13.	Managerial, administrative and related occupations.....	30	5	10	35	5	5
14.	Teaching and related occupations.....	-	-	-	10	-	-
15.	Occupations in medicine and health.....	-	-	5	-	-	-
16.	Technological, social, religious, artistic and related occupations (23).....	10	10	5	10	5	10
17.	Clerical and related occupations.....	5	-	10	15	15	-
18.	Sales occupations.....	30	-	5	25	5	10
19.	Service occupations.....	15	5	20	5	-	15
20.	Primary occupations (24).....	90	35	10	50	35	105
21.	Processing occupations.....	25	30	135	20	25	50
22.	Machining, product fabricating, assembling and repairing occupations (25).....	100	30	65	70	30	55
23.	Construction trades occupations.....	20	10	10	10	35	40
24.	Transport equipment operating occupations.....	35	-	20	30	10	15
25.	Other (26).....	5	5	30	25	-	15
26.	Females - All occupations (22).....	215	55	155	140	30	165
27.	Managerial, administrative and related occupations.....	5	-	5	5	5	5
28.	Teaching and related occupations.....	25	5	-	5	-	-
29.	Occupations in medicine and health.....	5	5	10	5	10	5
30.	Technological, social, religious, artistic and related occupations (23).....	-	10	5	5	-	10
31.	Clerical and related occupations.....	45	-	30	45	10	30
32.	Sales occupations.....	20	5	-	20	10	25
33.	Service occupations.....	25	15	60	15	-	30
34.	Primary occupations (24).....	50	10	-	10	-	30
35.	Processing occupations.....	-	-	15	-	-	5
36.	Machining, product fabricating, assembling and repairing occupations (25).....	30	10	20	30	5	20
37.	Construction trades occupations.....	-	-	-	-	-	-
38.	Transport equipment operating occupations.....	-	-	-	-	-	-
39.	Other (26).....	-	-	5	-	-	5
by sex and class of worker							
40.	Males - All classes of worker (22) (27).....	370	125	335	300	160	320
41.	Paid workers (28).....	280	90	325	230	135	235
42.	Self-employed (29).....	90	40	10	70	25	65
43.	Females - All classes of worker (22) (27).....	215	55	150	140	35	160
44.	Paid workers (28).....	165	50	145	130	25	135
45.	Self-employed (29).....	10	-	-	-	5	20

See note(s) and footnote(s) on foldout at end of publication.

Certaines caractéristiques des divisions de recensement et subdivisions de recensement,
recensement de 1986 - données-échantillon (20%)

Notre-Dame-du-Bon-Conseil, VL	Saint-Cyrille-de-Mendover, SD	Saint-Edmond-de-Grantham, P	Saint-Eugène, SD	Saint-Germain-de-Grantham, P	Saint-Germain-de-Grantham, VL	Caractéristiques	N°
						CARACTÉRISTIQUES DE LA POPULATION (fin)	
565	1,535	225	425	715	590	Population active totale de 15 ans et plus.....	1.
-	50	-	30	30	5	Sens objet (20).....	2.
						selon les divisions d'industries (21)	
565	1,480	225	400	685	585	Toutes les industries (22).....	3.
15	220	90	130	185	30	Industries primaires (divisions A, B, C et D).....	4.
200	475	20	40	165	135	Industries manufacturières (division E).....	5.
45	95	5	20	15	40	Industries de la construction (division F).....	6.
						Industries du transport, de l'entreposage, des communications et autres services publics (divisions G et H).....	7.
40	45	15	25	40	20	Industries du commerce (divisions I et J).....	8.
85	235	25	70	110	145	Industries des finances, des assurances et des agences immobilières (div. K et L).....	9.
30	65	-	40	35	15	Industries des services gouvernementaux (division M).....	10.
15	40	-	5	20	45	Autres industries de services (divisions M, D, P, Q et R).....	11.
135	315	65	70	120	155		
						selon le sexe et les grands groupes de professions (21)	
340	920	140	255	425	340	Hommes - Toutes les professions (22).....	12.
15	55	50	35	25	15	Directeurs, gérants, administrateurs et personnel assimilé.....	13.
15	5	-	-	-	10	Enseignants et personnel assimilé.....	14.
-	10	-	5	5	5	Médecine et santé.....	15.
						Professions technologiques, sociales, religieuses, artistiques et personnel assimilé (23).....	16.
5	25	5	5	5	20	Employés de bureau et trav. assimilés.....	17.
10	30	-	10	5	25	Travailleurs spécialisés dans la vente.....	18.
40	75	10	25	55	45	Travailleurs spécialisés dans les services.....	19.
25	70	5	10	25	15	Travailleurs du secteur primaire (24).....	20.
5	140	15	75	105	20	Travailleurs des industries de transformation.....	21.
105	110	-	10	30	25	Usineurs, travailleurs spécialisés dans la fabrication, le montage et la réparation de produits (25).....	22.
30	235	35	10	90	90	Travailleurs du bâtiment.....	23.
35	75	20	30	40	45	Personnel d'exploitation des transports.....	24.
40	45	5	15	35	15	Autres (26).....	25.
30	35	-	15	10	10		
225	585	85	140	260	245	Femmes - Toutes les professions (22).....	26.
5	25	15	15	15	25	Directeurs, gérants, administrateurs et personnel assimilé.....	27.
30	25	5	10	15	15	Enseignants et personnel assimilé.....	28.
25	40	5	10	15	5	Médecine et santé.....	29.
						Professions technologiques, sociales, religieuses, artistiques et personnel assimilé (23).....	30.
5	20	-	5	5	10	Employés de bureau et trav. assimilés.....	31.
75	150	30	35	75	65	Travailleurs spécialisés dans la vente.....	32.
20	45	5	15	30	20	Travailleurs spécialisés dans les services.....	33.
25	95	10	25	20	50	Travailleurs du secteur primaire (24).....	34.
-	45	10	20	45	-	Travailleurs des industries de transformation.....	35.
5	20	-	5	15	5	Usineurs, travailleurs spécialisés dans la fabrication, le montage et la réparation de produits (25).....	36.
25	85	5	5	15	50	Travailleurs du bâtiment.....	37.
-	5	-	-	-	-	Personnel d'exploitation des transports.....	38.
-	-	-	-	-	-	Autres (26).....	39.
5	15	-	-	5	-		
						selon le sexe et la catégorie de travailleurs	
						Hommes - Toutes les catégories de travailleurs (22) (27).....	40.
345	915	145	255	425	340	Travailleurs rémunérés (28).....	41.
335	780	125	170	330	330	Travailleurs autonomes (29).....	42.
-	140	15	75	95	10		
						Femmes - Toutes les catégories de travailleuses (22) (27).....	43.
225	560	80	140	260	245	Travailleuses rémunérées (28).....	44.
220	500	80	115	205	245	Travailleuses autonomes (29).....	45.
5	20	5	10	20	-		

Voir note et renvoi(s) sur l'encart à la fin de la publication.

Selected Characteristics for Census Divisions and Census Subdivisions, 1986 Census - 20% Sample Data

No.	Characteristics	Kingsey, CT	Kingsey Falls, SD	Kingsey Falls, VT	L'Avenir, SD	Lefebvre, SD	Notre-Dame-du-Bon-Conseil, P
DWELLING CHARACTERISTICS							
1.	Total number of occupied private dwellings.....	450	140	335	345	165	280
2.	Average number of rooms per dwelling.....	6.1	6.1	5.4	6.2	5.6	6.0
3.	Average value of dwelling (30).....	\$ 41,690	\$ 37,432	\$ 49,000	\$ 46,338	\$ 40,692	\$ 43,384
by period of construction							
4.	Before 1946.....	140	45	95	150	40	100
5.	1946 - 1980.....	65	10	25	30	15	30
6.	1961 - 1970.....	40	-	15	35	5	40
7.	1971 - 1980.....	170	80	80	110	75	75
8.	1981 - 1985(11).....	30	5	120	20	35	35
9.	Dwellings with central heating(31) Total.....	390	130	320	300	125	250
Dwellings by principal heating fuel							
10.	Gas (32).....	-	-	-	-	-	5
11.	Electricity (33).....	270	100	265	190	80	125
12.	Oil (34).....	75	15	35	50	20	85
13.	Other fuels (35).....	105	25	35	105	65	65
HOUSEHOLD CHARACTERISTICS							
14.	Total number of private households.....	450	140	335	345	170	285
15.	Average number of persons per room.....	0.5	0.6	0.5	0.5	0.6	0.6
16.	Tenant one-family households without additional persons (35).....	60	10	70	50	15	20
17.	Average gross rent (monthly).....	\$ 208	\$ 371	\$ 369	\$ 243	\$ 285	\$ 332
18.	Gross rent >= 30% of household income (37).....	10	5	10	10	5	5
19.	Owner one-family households without additional persons (36).....	240	85	195	200	100	190
20.	Average major payments for owners (monthly).....	\$ 277	\$ 410	\$ 436	\$ 315	\$ 291	\$ 245
21.	Owner's major payments >= 30% of household income (37).....	35	15	10	25	20	15
1985 INCOME CHARACTERISTICS							
Total income (38)							
by sex and income group							
22.	Males 15 years and over with income.....	510	140	385	410	220	350
23.	Under \$1,000 (39).....	10	10	-	5	-	5
24.	\$ 1,000 - \$ 2,999.....	45	-	30	30	15	30
25.	3,000 - 4,999.....	35	-	15	50	15	25
26.	5,000 - 6,999.....	35	-	15	15	15	35
27.	7,000 - 9,999.....	50	5	35	50	20	25
28.	10,000 - 14,999.....	85	30	30	45	50	60
29.	15,000 - 19,999.....	90	25	40	95	30	60
30.	20,000 - 24,999.....	50	-	45	40	20	40
31.	25,000 - 29,999.....	50	20	30	35	10	30
32.	30,000 - 34,999.....	30	20	65	10	10	15
33.	35,000 and over.....	30	35	85	30	30	25
34.	Average income.....	\$ 16,366	\$ 23,136	\$ 23,933	\$ 16,008	\$ 19,904	\$ 16,215
35.	Median income.....	\$ 14,653	\$ 26,070	\$ 22,317	\$ 15,299	\$ 14,562	\$ 14,785
36.	Standard error of average income.....	\$ 1,073	\$ 2,139	\$ 1,695	\$ 1,132	\$ 2,577	\$ 1,222
37.	Females 15 years and over with income.....	355	100	205	245	90	230
38.	Under \$1,000 (39).....	65	20	30	20	5	15
39.	\$ 1,000 - \$ 2,999.....	30	25	15	25	-	15
40.	3,000 - 4,999.....	60	5	20	35	25	45
41.	5,000 - 6,999.....	60	10	40	40	15	65
42.	7,000 - 9,999.....	65	15	25	45	25	45
43.	10,000 - 14,999.....	35	10	35	45	10	15
44.	15,000 - 19,999.....	10	-	30	20	-	15
45.	20,000 - 24,999.....	5	5	-	-	5	5
46.	25,000 - 29,999.....	15	-	5	15	5	-
47.	30,000 - 34,999.....	-	5	10	-	5	5
48.	35,000 and over.....	5	-	-	-	-	-
49.	Average income.....	\$ 7,622	\$ 6,837	\$ 9,567	\$ 8,512	\$ 10,114	\$ 8,164
50.	Median income.....	\$ 5,575	\$ 5,090	\$ 7,624	\$ 7,199	\$ 7,388	\$ 6,439
51.	Standard error of average income.....	\$ 876	\$ 1,580	\$ 1,106	\$ 837	\$ 1,792	\$ 993

See note(s) and footnote(s) on foldout at end of publication.

**Certaines caractéristiques des divisions de recensement et subdivisions de recensement,
recensement de 1986 - données-échantillon (20%)**

Notre-Dame-du-Bon-Conseil, VL	Saint-Cyrille-de-Wendover, SD	Saint-Edmond-de-Grantham, P	Saint-Eugène, SD	Saint-Germain-de-Grantham, P	Saint-Germain-de-Grantham, VL	Caractéristiques	N°
						CARACTÉRISTIQUES DU LOGEMENT	
410	1,070	145	320	490	490	Nombre total de logements privés occupés.....	1.
5.6	5.8	6.3	5.8	5.9	5.8	Nombre moyen de pièces par logement.....	2.
\$ 54,675	\$ 47,493	\$ 43,159	\$ 41,083	\$ 41,667	\$ 61,123	Valeur moyenne du logement (30).....	3.
						selon la période de construction	
50	350	65	165	145	170	Avant 1946.....	4.
130	120	25	15	45	75	1946 - 1960.....	5.
50	65	5	15	30	60	1961 - 1970.....	6.
130	415	40	95	230	135	1971 - 1980.....	7.
50	110	10	25	35	45	1981 - 1986 (11).....	8.
						Logements avec chauffage central (31)	
390	820	105	290	435	465	Total.....	9.
						Logements selon le principal combustible utilisé pour le chauffage	
-	-	-	10	-	10	Gaz (32).....	10.
300	670	70	190	290	415	Électricité (33).....	11.
60	195	25	30	50	40	Huile (mazout) (34).....	12.
45	205	55	90	155	20	Autres combustibles (35).....	13.
						CARACTÉRISTIQUES DU MÉNAGE	
410	1,070	145	320	490	485	Nombre total de ménages privés.....	14.
0.5	0.6	0.5	0.6	0.5	0.5	Nombre moyen de personnes par pièce.....	15.
						Ménages unifamiliaux locataires sans autres personnes (36)	
80	105	5	35	35	75	Loyer brut moyen (mensuel).....	16.
\$ 398	\$ 383	\$ 150	\$ 274	\$ 344	\$ 354	Loyer brut >= 30% du revenu du ménage (37).....	17.
15	25	-	15	25	30		18.
						Ménages unifamiliaux propriétaires sans autres personnes (36)	
200	700	105	205	310	275	Principales dépenses moyennes de propriété (mensuelles).....	19.
\$ 286	\$ 323	\$ 180	\$ 286	\$ 301	\$ 326	Principales dépenses de propriété >= 30% du revenu du ménage (37).....	20.
15	75	-	20	40	30		21.
						CARACTÉRISTIQUES DU REVENU - 1985	
						Revenu total (38)	
						selon le sexe et la tranche de revenu	
						Hommes de 15 ans et plus ayant un revenu.....	
430	1,165	185	365	530	465	Moins de \$1,000 (39).....	22.
15	45	-	30	35	10	\$ 1,000 - \$ 2,999.....	23.
15	55	10	35	20	15	3,000 - 4,999.....	24.
30	40	10	15	30	20	5,000 - 6,999.....	25.
30	40	15	45	50	15	7,000 - 9,999.....	26.
45	120	30	60	35	70	10,000 - 14,999.....	27.
55	200	45	25	105	95	15,000 - 19,999.....	28.
45	180	35	45	75	60	20,000 - 24,999.....	29.
30	245	20	5	80	60	25,000 - 29,999.....	30.
40	100	15	60	45	55	30,000 - 34,999.....	31.
35	45	-	20	10	20	35,000 et plus.....	32.
100	95	5	35	50	40	Revenu moyen.....	33.
\$ 20,458	\$ 18,442	\$ 13,723	\$ 16,248	\$ 16,351	\$ 18,480	Revenu médian.....	34.
\$ 17,799	\$ 17,169	\$ 10,808	\$ 10,699	\$ 14,499	\$ 15,234	Erreur type du revenu moyen.....	35.
\$ 1,327	\$ 864	\$ 1,156	\$ 1,623	\$ 1,384	\$ 1,375		36.
						Femmes de 15 ans et plus ayant un revenu.....	
345	860	115	260	405	430	Moins de \$1,000 (39).....	37.
35	80	10	10	45	40	\$ 1,000 - \$ 2,999.....	38.
30	105	10	60	75	40	3,000 - 4,999.....	39.
20	95	10	10	55	65	5,000 - 6,999.....	40.
30	115	15	45	55	85	7,000 - 9,999.....	41.
95	145	10	60	65	70	10,000 - 14,999.....	42.
50	120	30	30	55	80	15,000 - 19,999.....	43.
35	100	15	25	30	20	20,000 - 24,999.....	44.
15	55	10	5	15	15	25,000 - 29,999.....	45.
30	15	-	-	10	10	30,000 - 34,999.....	46.
-	15	-	-	5	5	35,000 et plus.....	47.
-	10	-	10	5	-	Revenu moyen.....	48.
\$ 10,561	\$ 9,600	\$ 9,517	\$ 8,707	\$ 8,667	\$ 7,963	Revenu médian.....	49.
\$ 8,147	\$ 7,450	\$ 8,949	\$ 7,028	\$ 6,332	\$ 6,418	Erreur type du revenu moyen.....	50.
\$ 885	\$ 555	\$ 1,199	\$ 933	\$ 1,143	\$ 618		51.

Voir nota et renvoi (s) sur l'encart à la fin de la publication.

Selected Characteristics for Census Divisions and Census Subdivisions, 1986 Census - 20% Sample Data

No.	Characteristics	Kingsey, CT	Kingsey Falls, SD	Kingsey Falls, VT	L'Avenir, SD	Lefebvre, SD	Notre-Dame-du-Bon-Conseil, P
1985 INCOME CHARACTERISTICS (concluded)							
by composition of total income (40)							
1.	Total.....	100.0%	100.0%	100.0%	100.0%	100.0%	100.0%
2.	Employment income.....	74.8%	81.7%	87.3%	75.6%	78.4%	75.8%
3.	Government transfer payments.....	19.4%	13.1%	8.1%	20.7%	19.5%	18.5%
4.	Other income.....	5.8%	5.1%	4.5%	3.7%	2.1%	5.8%
Employment income (41)							
by sex and work activity in 1985							
Males							
5.	Worked full year, full time (42).....	225	95	200	170	90	145
6.	Average employment income.....	\$ 21,792	\$ 23,725	\$ 32,761	\$ 19,088	\$ 31,140	\$ 19,892
7.	Standard error of average employment income.....	\$ 1,577	\$ 2,262	\$ 1,698	\$ 1,445	\$ 4,710	\$ 1,594
8.	Worked part year or part time (43).....	150	35	145	140	60	135
9.	Average employment income.....	\$ 11,761	\$ 14,969	\$ 10,976	\$ 13,409	\$ 12,857	\$ 10,480
10.	Standard error of average employment income.....	\$ 1,287	\$ 3,867	\$ 1,602	\$ 2,118	\$ 2,599	\$ 1,926
Females							
11.	Worked full year, full time (42).....	45	20	40	45	15	40
12.	Average employment income.....	\$ 19,481	\$ 14,203	\$ 21,407	\$ 17,710	\$ 22,747	\$ 14,161
13.	Standard error of average employment income.....	\$ 1,874	\$ 2,523	\$ 2,391	\$ 1,963	\$ 4,727	\$ 2,167
14.	Worked part year or part time (43).....	90	35	105	90	15	130
15.	Average employment income.....	\$ 7,042	\$ 3,222	\$ 6,472	\$ 5,110	\$ 12,161	\$ 5,628
16.	Standard error of average employment income.....	\$ 2,213	\$ 1,217	\$ 923	\$ 801	\$ 4,624	\$ 1,224
17.	Family income - All census families.....	375	135	270	305	170	265
18.	Under \$5,000.....	10	10	5	20	10	5
19.	\$ 5,000 - \$ 9,999.....	25	10	5	30	20	15
20.	10,000 - 14,999.....	55	10	20	45	20	35
21.	15,000 - 19,999.....	75	20	40	50	35	30
22.	20,000 - 24,999.....	50	5	15	35	15	55
23.	25,000 - 29,999.....	40	20	15	20	5	25
24.	30,000 - 34,999.....	20	10	35	30	10	45
25.	35,000 - 39,999.....	30	10	20	5	15	20
26.	40,000 - 49,999.....	40	25	65	45	20	25
27.	50,000 and over.....	25	15	50	20	20	10
28.	Average income.....	\$ 26,162	\$ 28,879	\$ 35,251	\$ 25,269	\$ 28,930	\$ 25,542
29.	Median income.....	\$ 21,238	\$ 26,943	\$ 34,949	\$ 21,178	\$ 18,899	\$ 23,785
30.	Standard error of average income.....	\$ 1,604	\$ 2,868	\$ 2,058	\$ 1,751	\$ 3,561	\$ 1,456
Incidence of low income (37)							
31.	All economic families.....	380	130	270	300	170	265
32.	Low income economic families.....	70	25	20	65	45	45
33.	Incidence of low income (44).....	18.3%	18.7%	8.8%	21.9%	29.2%	16.6%
34.	All unattached individuals.....	75	5	85	65	25	20
35.	Low income unattached individuals.....	35	5	20	40	15	10
36.	Incidence of low income (44).....	50.5%	100.0%	18.3%	61.2%	55.7%	37.6%
37.	Total population in private households.....	1,415	510	1,000	1,110	680	975
38.	Persons in low income family units.....	275	95	100	290	205	185
39.	Incidence of low income (44).....	19.5%	18.4%	10.0%	26.1%	29.9%	19.0%
40.	Household income - All private households.....	450	140	340	345	170	280
41.	Under \$5,000.....	20	10	5	30	10	5
42.	\$ 5,000 - \$ 9,999.....	50	15	20	45	20	15
43.	10,000 - 14,999.....	65	10	20	35	15	40
44.	15,000 - 19,999.....	100	20	55	50	30	35
45.	20,000 - 24,999.....	50	10	30	50	20	55
46.	25,000 - 29,999.....	50	15	20	30	10	20
47.	30,000 - 34,999.....	25	10	40	25	10	55
48.	35,000 - 39,999.....	30	10	25	20	5	20
49.	40,000 - 49,999.....	40	25	70	45	30	20
50.	50,000 and over.....	30	15	50	20	15	15
51.	Average income.....	\$ 24,389	\$ 28,055	\$ 32,636	\$ 24,745	\$ 28,342	\$ 26,168
52.	Median income.....	\$ 19,980	\$ 26,443	\$ 31,424	\$ 21,384	\$ 21,624	\$ 23,655
53.	Standard error of average income.....	\$ 1,434	\$ 2,943	\$ 1,872	\$ 1,621	\$ 3,479	\$ 1,654

See note(s) and footnote(s) on foldout at end of publication.

**Certaines caractéristiques des divisions de recensement et subdivisions de recensement,
recensement de 1986 - données-échantillon (20%)**

Notre-Dame-du-Bon-Conseil, VL	Saint-Cyrille-de-Mendover, SD	Saint-Edmond-de-Grantham, P	Saint-Eugène, SD	Saint-Germain-de-Grantham, P	Saint-Germain-de-Grantham, VL	Caractéristiques	N°
						CARACTÉRISTIQUES DU REVENU - 1985 (fin)	
						selon la composition du revenu total (40)	
100.0%	100.0%	100.0%	100.0%	100.0%	100.0%	Total.....	1.
82.0%	77.7%	72.1%	76.0%	79.0%	71.6%	Revenu d'emploi.....	2.
11.9%	15.8%	21.4%	18.2%	15.5%	19.9%	Transferts gouvernementaux.....	3.
6.1%	6.5%	6.5%	5.9%	5.4%	8.5%	Autres revenus.....	4.
						Revenu d'emploi (41)	
						selon le sexe et le travail en 1985	
						Hommes	
190	550	70	180	255	205	Travaillé toute l'année à plein temps (42).....	5.
\$ 27,676	\$ 23,308	\$ 14,586	\$ 22,045	\$ 19,184	\$ 24,387	Revenu moyen d'emploi.....	6.
\$ 1,543	\$ 1,422	\$ 1,331	\$ 2,442	\$ 2,572	\$ 2,474	Erreur type du revenu moyen d'emploi.....	7.
135	375	75	80	190	140	Travaillé une partie de l'année ou à temps partiel (43).....	8.
\$ 16,130	\$ 11,882	\$ 11,678	\$ 12,808	\$ 11,791	\$ 11,928	Revenu moyen d'emploi.....	9.
\$ 2,279	\$ 966	\$ 1,566	\$ 2,375	\$ 1,532	\$ 1,611	Erreur type du revenu moyen d'emploi.....	10.
						Femmes	
85	215	40	40	90	100	Travaillé toute l'année à plein temps (42).....	11.
\$ 18,210	\$ 15,127	\$ 11,940	\$ 10,242	\$ 17,491	\$ 11,716	Revenu moyen d'emploi.....	12.
\$ 1,277	\$ 1,271	\$ 1,581	\$ 1,430	\$ 4,223	\$ 1,514	Erreur type du revenu moyen d'emploi.....	13.
125	290	40	100	150	100	Travaillé une partie de l'année ou à temps partiel (43).....	14.
\$ 8,908	\$ 8,344	\$ 7,836	\$ 8,445	\$ 6,492	\$ 7,026	Revenu moyen d'emploi.....	15.
\$ 1,001	\$ 818	\$ 1,718	\$ 1,295	\$ 1,032	\$ 794	Erreur type du revenu moyen d'emploi.....	16.
						Revenu de la famille -	
305	940	125	300	425	385	Toutes les familles de recensement.....	17.
10	25	-	15	35	30	Moins de \$5,000.....	18.
20	15	5	25	5	-	\$ 5,000 - \$ 9,999.....	19.
25	100	15	40	65	35	10,000 - 14,999.....	20.
15	120	10	50	55	75	15,000 - 19,999.....	21.
20	185	40	35	80	40	20,000 - 24,999.....	22.
30	120	25	40	45	55	25,000 - 29,999.....	23.
25	100	15	20	30	45	30,000 - 34,999.....	24.
30	80	10	30	35	30	35,000 - 39,999.....	25.
60	85	5	30	40	50	40,000 - 49,999.....	26.
75	105	5	15	35	15	50,000 et plus.....	27.
\$ 35,109	\$ 29,568	\$ 25,483	\$ 25,912	\$ 28,183	\$ 26,990	Revenu moyen.....	28.
\$ 35,949	\$ 25,482	\$ 23,666	\$ 23,619	\$ 23,977	\$ 25,082	Revenu médian.....	29.
\$ 1,950	\$ 1,158	\$ 1,964	\$ 2,079	\$ 2,338	\$ 1,860	Erreur type du revenu moyen.....	30.
						Fréquence des unités à faible revenu (37)	
310	965	130	295	425	390	toutes les familles économiques.....	31.
40	100	10	50	70	70	Familles économiques à faible revenu.....	32.
12.9%	10.5%	5.9%	19.6%	16.6%	18.3%	Fréquence des unités à faible revenu (44).....	33.
100	150	25	25	65	125	Toutes les personnes seules.....	34.
50	50	20	10	50	85	Personnes seules à faible revenu.....	35.
53.1%	32.9%	67.6%	39.5%	78.7%	69.4%	Fréquence des unités à faible revenu (44).....	36.
1,030	3,405	495	1,015	1,505	1,345	Population totale dans les ménages privés.....	37.
155	405	60	195	275	300	Personnes dans les unités familiales à faible revenu.....	38.
14.7%	11.9%	11.8%	19.0%	18.3%	22.5%	Fréquence des unités à faible revenu (44).....	39.
						Revenu des ménages - Tous les ménages privés.....	40.
30	45	5	20	45	40	Moins de \$5,000.....	41.
70	65	20	35	45	85	\$ 5,000 - \$ 9,999.....	42.
25	135	15	30	65	40	10,000 - 14,999.....	43.
35	120	10	50	55	75	15,000 - 19,999.....	44.
20	185	35	35	90	40	20,000 - 24,999.....	45.
30	110	30	40	45	55	25,000 - 29,999.....	46.
15	120	20	25	35	40	30,000 - 34,999.....	47.
55	95	5	40	40	45	35,000 - 39,999.....	48.
50	85	5	25	40	50	40,000 - 49,999.....	49.
75	105	10	15	35	20	50,000 et plus.....	50.
\$ 30,185	\$ 28,022	\$ 23,248	\$ 26,119	\$ 25,025	\$ 23,817	Revenu moyen.....	51.
\$ 27,699	\$ 24,628	\$ 23,332	\$ 23,749	\$ 21,999	\$ 21,124	Revenu médian.....	52.
\$ 1,956	\$ 1,107	\$ 2,053	\$ 1,978	\$ 2,291	\$ 1,705	Erreur type du revenu moyen.....	53.

Voir nota et renvoi(s) sur l'encart à la fin de la publication.

Selected Characteristics for Census Divisions and Census Subdivisions, 1986 Census - 20% Sample Data

No.	Characteristics	Saint-Lucien, P	Saint-Majorique-de-Grantham, P	Saint-Nicéphore, SD	Ulverton, SD	Hendover et Simpson, CU	Nickham, SD
POPULATION CHARACTERISTICS							
1.	Total population (including institutional residents).....	960	865	6,535	305	3,870	2,160
2.	Total population (non-institutional) (1).....	1,120	940	6,535	335	3,855	2,065
by home language							
3.	Single responses.....	1,115	935	6,450	310	3,825	2,060
4.	English.....	15	-	70	95	65	50
5.	French.....	1,105	935	6,375	215	3,760	2,015
Non-official languages.....							
7.	Italian.....	-	-	-	-	-	-
8.	Greek.....	-	-	-	-	-	-
9.	Spanish.....	-	-	-	-	-	-
10.	Portuguese.....	-	-	-	-	-	-
11.	Chinese.....	-	-	-	-	-	-
12.	Other languages.....	-	-	-	-	-	-
13.	Multiple responses.....	5	5	90	30	30	5
by official language							
14.	English only.....	-	-	5	55	5	30
15.	French only.....	950	850	5,465	140	3,335	1,780
16.	Both English and French.....	175	90	1,065	145	515	255
17.	Neither English nor French.....	-	-	5	-	-	-
by ethnic origin							
18.	Single origins.....	1,090	870	6,390	280	3,770	2,030
19.	British (2).....	5	10	100	70	35	95
20.	French (3).....	1,075	810	6,195	200	3,685	1,930
21.	Italian.....	-	-	15	-	5	-
22.	Jewish.....	-	-	-	-	-	-
23.	Aboriginal peoples.....	-	30	60	-	10	-
24.	Greek.....	-	-	-	-	-	-
25.	Black.....	-	-	-	-	-	-
26.	Other single origins.....	5	20	25	5	35	5
27.	Multiple origins (4).....	35	70	150	55	80	35
by citizenship							
28.	Canadian citizenship (5).....	1,120	940	6,530	330	3,820	2,055
29.	Citizenship other than Canadian (6).....	-	-	5	15	35	10
by place of birth							
30.	Non-immigrant population (7).....	1,120	935	6,510	315	3,805	2,035
31.	Born in province of residence.....	1,100	930	6,445	315	3,770	1,980
32.	Immigrant population.....	-	-	25	20	50	30
33.	United States of America.....	-	5	15	5	10	15
34.	Other Americas (8).....	-	-	5	-	-	-
35.	United Kingdom.....	-	-	5	10	-	-
36.	Other Europe (9).....	-	-	5	10	35	10
37.	Africa.....	-	-	-	-	5	-
38.	Asia.....	-	-	-	-	-	5
39.	Other (10).....	-	-	-	-	5	-
40.	Total immigrant population.....	-	5	30	20	50	30
by period of immigration							
41.	Before 1946.....	-	-	10	-	10	10
42.	1946 - 1966.....	-	-	5	5	-	10
43.	1967 - 1977.....	-	-	10	15	15	10
44.	1978 - 1982.....	-	-	5	-	-	-
45.	1983 - 1986 (11).....	-	-	-	5	20	-
by age at immigration							
46.	0 - 4 years.....	-	-	5	5	20	5
47.	5 - 19 years.....	-	-	15	5	5	15
48.	20 years and over.....	-	-	5	10	25	10
49.	Total population 5 years and over.....	1,005	850	5,865	320	3,535	1,925
by mobility status							
50.	Non-movers.....	660	605	3,445	200	2,360	1,240
51.	Movers.....	345	250	2,420	120	1,180	685
52.	Non-migrants (12).....	120	170	1,600	25	825	325
53.	Migrants (13).....	225	80	815	95	360	360
54.	From same census division.....	90	30	220	-	105	110
55.	From same province.....	135	50	590	85	235	235
56.	From different province.....	-	-	5	-	5	15
57.	From outside Canada.....	-	-	-	15	15	-

See note(s) and footnote(s) on foldout at end of publication.

Certaines caractéristiques des divisions de recensement et subdivisions de recensement,
recensement de 1986 - données-échantillon (20%)

Frontenac	Audet, SD	Courcelles, P	Frontenac, SD	Gayhurst- Partie-Sud- Est, CT	La Guedeloupe, VL	Caractéristiques	N°
CD/DR							
CARACTÉRISTIQUES DE LA POPULATION							
26,390	775	990	1,360	200	1,715	Population totale (y compris les pensionnaires d'institution).....	1.
26,005	815	990	1,315	185	1,650	Population totale (sauf les pensionnaires d'institution) (1).....	2.
selon la langue parlée à la maison							
25,710	810	975	1,275	185	1,635	Réponses uniques.....	3.
305	-	-	25	-	15	Anglais.....	4.
25,400	805	975	1,245	185	1,625	Français.....	5.
5	-	-	-	-	-	Langues non officielles.....	6.
-	-	-	-	-	-	Italien.....	7.
-	-	-	-	-	-	Grec.....	8.
5	-	-	-	-	-	Espagnol.....	9.
-	-	-	-	-	-	Portugais.....	10.
-	-	-	-	-	-	Chinois.....	11.
10	-	-	-	-	-	Autres langues.....	12.
295	5	15	45	-	10	Réponses multiples.....	13.
selon la langue officielle							
35	-	-	10	-	-	Anglais seulement.....	14.
22,655	725	905	1,070	185	1,480	Français seulement.....	15.
3,320	90	80	240	5	165	Anglais et français.....	16.
-	-	-	-	-	-	Ni l'anglais ni le français.....	17.
selon l'origine ethnique							
25,675	805	980	1,290	190	1,635	Origines uniques.....	18.
400	25	5	30	-	5	Britannique (2).....	19.
25,150	755	975	1,255	190	1,620	Français (3).....	20.
-	-	-	-	-	-	Italien.....	21.
-	-	-	-	-	-	Juif.....	22.
40	-	-	-	-	-	Autochtones.....	23.
-	-	-	-	-	-	Grec.....	24.
-	-	-	-	-	-	Noir.....	25.
85	20	-	5	-	10	Autres origines uniques.....	26.
330	10	10	20	-	15	Origines multiples (4).....	27.
selon la citoyenneté							
25,780	790	980	1,310	170	1,645	Citoyenneté canadienne (5).....	28.
215	20	5	5	15	-	Citoyenneté autre que canadienne (6).....	29.
selon le lieu de naissance							
25,615	795	980	1,300	175	1,645	Population non immigrante (7).....	30.
25,260	770	950	1,270	170	1,625	Née dans la province de résidence.....	31.
395	20	10	15	15	5	Population immigrante.....	32.
330	15	5	10	-	-	États-Unis d'Amérique.....	33.
5	-	-	-	-	-	Autres Amériques (8).....	34.
15	5	-	5	-	-	Royaume-Uni.....	35.
40	-	-	-	15	5	Autres Europes (9).....	36.
-	-	-	-	-	-	Afrique.....	37.
-	-	-	-	-	-	Asie.....	38.
10	-	-	-	-	-	Autres (10).....	39.
400	20	5	15	15	5	Population immigrante totale.....	40.
selon la période d'immigration							
85	-	-	-	-	-	Avant 1946.....	41.
45	5	-	5	-	-	1946 - 1956.....	42.
140	10	10	5	-	5	1957 - 1977.....	43.
110	5	-	-	15	-	1978 - 1982.....	44.
15	-	-	-	-	-	1983 - 1985 (11).....	45.
selon l'âge à l'immigration							
205	10	10	15	5	-	0 - 4 ans.....	46.
130	5	-	-	-	5	5 - 19 ans.....	47.
65	5	-	5	10	-	20 ans et plus.....	48.
23,865	715	940	1,175	155	1,540	Population totale de 5 ans et plus.....	49.
selon la mobilité							
17,925	595	780	975	145	1,095	Personnes n'ayant pas déménagé.....	50.
5,935	120	155	200	15	445	Personnes ayant déménagé.....	51.
3,665	60	90	120	-	260	Non-migrants (12).....	52.
2,270	50	65	75	15	190	Migrants (13).....	53.
700	35	-	25	-	5	De la même division de recensement.....	54.
1,370	10	60	45	15	185	De la même province.....	55.
75	-	10	10	-	-	D'une province différente.....	56.
125	10	-	-	-	-	De l'extérieur du Canada.....	57.

Voir note et renvoi(s) sur l'encart à la fin de la publication.

Selected Characteristics for Census Divisions and Census Subdivisions, 1986 Census - 20% Sample Data

No.	Characteristics	Saint-Lucien, P	Saint-Majorique-de-Grantham, P	Saint-Nicéphore, SD	Ulverton, SD	Wendover et Simpson, CU	Mickham, SD
POPULATION CHARACTERISTICS (continued)							
1.	Total population 15 years and over.....	775	625	4,520	230	2,850	1,585
by highest level of schooling							
2.	Less than Grade 9(14).....	230	155	1,055	30	730	475
3.	Grades 9-13 - Without secondary certificate...	205	115	1,050	60	560	425
4.	- With secondary certificate.....	135	125	870	45	455	210
5.	Trades certificate or diploma.....	45	45	325	20	165	110
Other non-university education only(15)							
6.	- Without certificate.....	45	70	350	5	215	120
7.	- With certificate(16).....	100	80	585	25	495	145
8.	University(17) - Without degree.....	10	15	130	10	95	55
9.	- With degree.....	5	15	150	35	130	45
by sex and major field of study							
10.	Males with postsecondary(18) qualifications... Educational, recreational and counselling services.....	95	80	640	50	480	205
11.	- Fine and applied arts.....	5	-	35	5	30	-
12.	- Humanities and related fields.....	-	5	20	-	10	5
13.	- Social sciences and related fields.....	-	-	25	5	5	10
14.	- Commerce, management and business admin.	-	-	35	5	15	5
15.	- Agricultural and biological sciences/technologies.....	5	5	60	5	75	50
16.	- Engineering and applied sciences.....	20	-	10	-	25	10
17.	- Engineering and applied science technologies and trades.....	-	5	10	-	10	-
18.	- Health professions, sciences and tech.	65	60	405	20	280	95
19.	- Mathematics and physical sciences.....	-	-	35	5	25	-
20.	- All other(19).....	-	-	5	5	-	5
21.	-	-	-	-	-	-	-
22.	Females with postsecondary(18) qualifications... Educational, recreational and counselling services.....	65	65	530	35	400	150
23.	- Fine and applied arts.....	10	15	85	-	85	30
24.	- Humanities and related fields.....	10	10	35	-	30	15
25.	- Social sciences and related fields.....	-	-	15	-	5	15
26.	- Commerce, management and business admin.	-	-	35	-	35	15
27.	- Agricultural and biological sciences/technologies.....	30	35	225	20	135	55
28.	- Engineering and applied sciences.....	10	-	30	-	25	10
29.	- Engineering and applied science technologies and trades.....	-	-	-	-	-	-
30.	- Health professions, sciences and tech.	5	-	25	-	15	-
31.	- Mathematics and physical sciences.....	5	10	85	15	60	10
32.	- All other(19).....	-	-	5	-	5	-
33.	-	-	-	-	-	-	-
by labour force activity							
34.	Males - 15 years and over.....	405	335	2,320	115	1,410	825
35.	In the labour force.....	280	275	1,820	100	1,125	595
36.	Employed.....	235	250	1,665	85	1,025	520
37.	Unemployed.....	45	25	160	10	100	70
38.	Participation rate.....	69.1	82.1	78.4	87.0	79.8	72.1
39.	Married (excludes separated).....	78.3	89.4	87.5	86.7	82.2	75.5
40.	Unemployment rate.....	16.1	9.1	8.8	10.0	8.9	11.8
41.	Females - 15 years and over.....	365	290	2,205	110	1,440	760
42.	In the labour force.....	125	140	1,185	65	710	345
43.	Employed.....	110	125	940	40	615	290
44.	Unemployed.....	15	10	240	20	95	50
45.	Participation rate.....	34.2	48.3	53.7	59.1	49.3	45.4
46.	Married (excludes separated).....	35.4	46.8	55.6	58.8	50.5	45.7
47.	Unemployment rate.....	12.0	7.1	20.3	30.8	13.4	14.5
48.	Both sexes - Participation rate.....	52.6	65.6	66.4	69.6	64.4	59.0
49.	15-24 years.....	50.0	63.6	59.7	77.8	65.1	65.1
50.	25 years and over.....	53.8	66.7	68.0	67.6	64.4	57.0
51.	Married (excludes separated).....	54.7	67.7	71.6	71.0	66.4	60.9
52.	Unemployment rate.....	16.0	8.5	13.3	18.8	10.9	12.8
53.	15-24 years.....	26.3	21.4	20.0	14.3	15.5	24.1
54.	25 years and over.....	11.1	7.4	12.1	20.0	9.4	9.0

See note(s) and footnote(s) on foldout at end of publication.

Certaines caractéristiques des divisions de recensement et subdivisions de recensement,
recensement de 1986 - données-échantillon (20%)

Frontenac	Audet, SD	Courcelles, P	Frontenac, SD	Gayhurst- Partie-Sud- Est, CT	La Guadeloupe, VI	Caractéristiques	N°
CO/DR							
19,800	545	770	930	125	1,300	CARACTÉRISTIQUES DE LA POPULATION (suite)	
						Population totale de 15 ans et plus.....	1.
7,830	215	305	370	45	460	selon le plus haut niveau de scolarité atteint	
5,055	140	240	195	30	275	N'ayant pas atteint la 9e année(14).....	2.
2,730	75	135	145	25	280	9e-13e année - Sans certificat d'études	
845	50	30	45	5	95	secondaires.....	3.
						- Avec certificat d'études	
805	25	35	55	-	60	secondaires.....	4.
1,300	35	10	70	20	85	Certificat ou diplôme d'une école de métiers.	
420	-	5	30	5	25	Autres études non universitaires	
505	5	15	30	-	25	seulement (15)	
						- Sans certificat.....	6.
						- Avec certificat(16).....	7.
						Études universitaires(17) - Sans grade.....	8.
						- Avec grade.....	9.
						selon le sexe et le principal domaine d'études	
1,580	55	35	75	15	105	Hommes ayant terminé des études	
						postsecondaires(18).....	10.
85	5	-	5	-	-	Enseignement, loisirs et orientation.....	11.
65	-	-	5	-	20	Beaux-arts et arts appliqués.....	12.
70	-	5	-	-	-	Lettres, sciences humaines et disciplines	
65	-	5	10	-	-	connexes.....	13.
220	-	-	10	5	20	Sciences sociales et disciplines connexes....	14.
						Commerce, gestion et admin. des affaires....	15.
150	-	-	5	5	10	Sciences et techniques agricoles et	
10	-	-	-	-	-	biologiques.....	16.
790	50	20	35	5	55	Génie et sciences appliquées.....	17.
90	-	-	-	-	-	Techniques et métiers du génie et des	
20	-	-	-	-	-	sciences appliquées.....	18.
5	-	-	-	-	-	Professions, sciences et techn. de la santé.	
						Mathématiques et sciences physiques.....	20.
						Autres disciplines(19).....	21.
1,510	40	30	90	10	120	Femmes ayant terminé des études	
						postsecondaires(18).....	22.
385	-	10	10	-	45	Enseignement, loisirs et orientation.....	23.
135	-	-	-	-	5	Beaux-arts et arts appliqués.....	24.
60	-	-	10	-	10	Lettres, sciences humaines et disciplines	
70	5	-	-	-	-	connexes.....	25.
440	25	5	30	-	35	Sciences sociales et disciplines connexes....	26.
						Commerce, gestion et admin. des affaires....	27.
120	5	5	5	-	10	Sciences et techniques agricoles et	
-	-	-	-	-	-	biologiques.....	28.
55	-	-	-	5	-	Génie et sciences appliquées.....	29.
225	5	-	30	5	15	Techniques et métiers du génie et des	
5	-	-	-	-	-	sciences appliquées.....	30.
20	-	5	5	-	-	Professions, sciences et techn. de la santé.	
						Mathématiques et sciences physiques.....	32.
						Autres disciplines(19).....	33.
10,035	255	390	480	70	645	selon l'activité	
7,090	175	265	350	60	425	Hommes - 15 ans et plus.....	34.
5,950	135	235	290	55	400	Faisant partie de la population active.....	35.
1,145	40	30	65	-	20	Occupés.....	36.
70.7	68.6	67.9	72.9	85.7	65.9	En chômage.....	37.
76.3	86.5	79.5	85.5	100.0	75.6	Taux d'activité.....	38.
16.1	22.9	11.3	18.6	-	4.7	Mariés (ne comprend pas les séparés).....	39.
8,760	290	380	450	55	655	Taux de chômage.....	40.
4,830	130	200	205	40	345	Femmes - 15 ans et plus.....	41.
4,235	120	165	160	30	315	Faisant partie de la population active.....	42.
595	5	35	40	5	35	Occupées.....	43.
49.5	44.8	52.6	45.6	72.7	52.7	En chômage.....	44.
50.5	44.7	56.5	47.6	66.7	51.2	Taux d'activité.....	45.
12.3	3.8	17.5	19.5	12.5	10.1	Mariées (ne comprend pas les séparées)....	46.
60.2	55.0	60.4	59.7	80.0	59.6	Taux de chômage.....	47.
56.3	67.7	59.4	50.0	40.0	68.6	Les deux sexes - Taux d'activité.....	48.
58.5	51.9	60.7	62.2	89.5	57.4	15-24 ans.....	49.
						25 ans et plus.....	50.
						Marié(e)s (ne comprend pas les	
63.4	64.0	67.8	65.3	88.9	63.3	séparé(e)s).....	51.
14.6	15.0	14.0	18.0	5.0	7.1	Taux de chômage.....	52.
20.6	14.3	36.8	33.3	50.0	17.1	15-24 ans.....	53.
12.7	15.0	9.5	16.5	-	5.0	25 ans et plus.....	54.

Voir note et renvois) sur l'encart à la fin de la publication.

Selected Characteristics for Census Divisions and Census Subdivisions, 1986 Census - 20% Sample Data

No.	Characteristics	Saint-Lucien, P	Saint-Majorique-de-Granchem, P	Saint-Nicéphore, SD	Ulverton, SD	Mendover et Simpson, CU	Nickham, SD
POPULATION CHARACTERISTICS (concluded)							
1.	Total labour force 15 years and over.....	410	410	3,005	160	1,840	935
2.	Not applicable (20).....	30	15	115	-	70	35
by industry divisions (21)							
3.	All industries (22).....	375	400	2,885	160	1,760	900
4.	Primary industries (Divisions A, B, C and D)...	70	65	110	15	15	180
5.	Manufacturing industries (Division E).....	115	135	875	35	535	320
6.	Construction industries (Division F).....	50	35	180	5	125	50
7.	Transportation, storage, communication and other utility industries (Divisions G and H).....	20	25	150	10	110	40
8.	Trade industries (Divisions I and J).....	40	30	635	35	345	120
9.	Finance, insurance and real estate industries (Divisions K and L).....	10	20	105	-	70	15
10.	Government service industries (Division N)...	10	10	125	10	80	35
11.	Other service industries (Divisions M, O, P, Q and R).....	60	75	715	55	480	140
by sex and occupation major groups (21)							
12.	Males - All occupations (22).....	260	270	1,765	95	1,100	580
13.	Managerial, administrative and related occupations.....	15	10	155	5	125	70
14.	Teaching and related occupations.....	-	-	40	20	10	15
15.	Occupations in medicine and health.....	-	5	45	5	20	-
16.	Technological, social, religious, artistic and related occupations (23).....	15	20	65	-	70	10
17.	Clerical and related occupations.....	-	15	85	10	65	10
18.	Sales occupations.....	10	10	185	5	100	65
19.	Service occupations.....	5	5	140	-	75	15
20.	Primary occupations (24).....	45	60	70	15	30	110
21.	Processing occupations.....	50	15	180	10	85	45
22.	Machining, product fabricating, assembling and repairing occupations (25).....	45	50	335	10	175	75
23.	Construction trades occupations.....	40	60	180	-	145	70
24.	Transport equipment operating occupations.....	25	5	125	10	55	60
25.	Other (26).....	10	15	160	-	145	30
26.	Females - All occupations (22).....	115	130	1,125	65	665	325
27.	Managerial, administrative and related occupations.....	5	5	45	5	25	-
28.	Teaching and related occupations.....	5	15	80	-	50	10
29.	Occupations in medicine and health.....	5	5	90	20	50	15
30.	Technological, social, religious, artistic and related occupations (23).....	10	5	40	-	40	15
31.	Clerical and related occupations.....	25	25	380	20	225	60
32.	Sales occupations.....	-	5	75	-	85	35
33.	Service occupations.....	35	20	140	5	100	65
34.	Primary occupations (24).....	10	10	20	-	-	30
35.	Processing occupations.....	10	-	50	-	15	55
36.	Machining, product fabricating, assembling and repairing occupations (25).....	15	35	175	10	60	20
37.	Construction trades occupations.....	-	-	5	-	-	-
38.	Transport equipment operating occupations.....	-	-	5	-	-	-
39.	Other (26).....	5	5	20	-	10	25
by sex and class of worker							
40.	Males - All classes of worker (22) (27).....	260	265	1,765	95	1,095	575
41.	Paid workers (28).....	215	210	1,630	80	1,000	505
42.	Self-employed (29).....	45	50	130	15	95	70
43.	Females - All classes of worker (22) (27).....	115	125	1,125	65	665	325
44.	Paid workers (28).....	90	110	1,065	60	625	290
45.	Self-employed (29).....	15	5	45	-	35	30

See note (s) and footnote (s) on foldout at end of publication.

Certaines caractéristiques des divisions de recensement et subdivisions de recensement,
recensement de 1986 - données-échantillon (20%)

Frontenac	Audet, SD	Courcelles, P	Frontenac, SD	Gayhurst- Partie-Sud- Est, CT	La Guadeloupe, VL	Caractéristiques	N°
CD/DR							
						CARACTÉRISTIQUES DE LA POPULATION (fin)	
11,825	305	465	555	100	775	Population active totale de 15 ans et plus.....	1.
355	5	10	20	10	10	Sans objet (20).....	2.
						selon les divisions d'industries (21)	
11,565	295	455	535	90	785	Toutes les industries (22).....	3.
1,650	65	65	65	65	70	Industries primaires (divisions A, B, C et D).....	4.
4,510	125	255	160	20	270	Industries manufacturières (division E).....	5.
540	30	25	30	-	60	Industries de la construction (division F).....	6.
						Industries du transport, de l'entreposage, des communications et autres services publics (divisions G et H).....	7.
510	15	15	40	-	25	Industries du commerce (divisions I et J).....	8.
1,590	30	45	95	-	140	Industries des finances, des assurances et des agences immobilières (div. K et L).....	9.
340	5	5	15	-	15	Industries des services gouvernementaux (division N).....	10.
325	10	15	25	-	20	Autres industries de services (divisions M, O, P, Q et R).....	11.
2,095	20	25	100	5	165		
						selon le sexe et les grands groupes de professions (21)	
6,880	175	255	340	60	425	Hommes - Toutes les professions (22).....	12.
585	5	15	35	15	50	Directeurs, gérants, administrateurs et personnel assimilé.....	13.
80	5	-	5	-	-	Enseignants et personnel assimilé.....	14.
75	-	-	-	-	-	Médecine et santé.....	15.
						Professions technologiques, sociales, religieuses, artistiques et personnel assimilé (23).....	16.
215	-	10	10	-	10	Employés de bureau et trav. assimilés.....	17.
200	-	5	-	-	-	Travailleurs spécialisés dans la vente.....	18.
465	-	25	40	-	25	Travailleurs spécialisés dans les services.....	19.
405	-	15	20	-	50	Travailleurs du secteur primaire (24).....	20.
1,190	50	60	55	25	40	Travailleurs des industries de transformation.....	21.
595	5	25	35	5	20	Usineurs, travailleurs spécialisés dans la fabrication, le montage et la réparation de produits (25).....	22.
1,715	40	70	65	5	100	Travailleurs du bâtiment.....	23.
565	25	20	35	-	60	Personnel d'exploitation des transports.....	24.
455	15	-	35	5	30	Autres (26).....	25.
335	15	5	-	-	35		
4,690	125	195	195	35	340	Femmes - Toutes les professions (22).....	26.
190	-	5	5	5	10	Directeurs, gérants, administrateurs et personnel assimilé.....	27.
250	-	5	10	-	30	Enseignants et personnel assimilé.....	28.
295	-	-	35	-	25	Médecine et santé.....	29.
						Professions technologiques, sociales, religieuses, artistiques et personnel assimilé (23).....	30.
80	-	5	20	-	-	Employés de bureau et trav. assimilés.....	31.
860	30	15	55	-	75	Travailleurs spécialisés dans la vente.....	32.
285	5	10	10	-	35	Travailleurs spécialisés dans les services.....	33.
630	10	20	10	5	35	Travailleurs du secteur primaire (24).....	34.
220	20	15	5	15	5	Travailleurs des industries de transformation.....	35.
125	10	20	15	-	5	Usineurs, travailleurs spécialisés dans la fabrication, le montage et la réparation de produits (25).....	36.
1,595	45	110	20	10	95	Travailleurs du bâtiment.....	37.
15	-	-	-	-	5	Personnel d'exploitation des transports.....	38.
10	-	-	-	-	-	Autres (26).....	39.
40	5	-	10	-	-		
						selon le sexe et la catégorie de travailleurs	
6,880	170	260	340	55	425	Hommes - Toutes les catégories de travailleurs (22) (27).....	40.
5,780	125	205	275	45	360	Travailleurs rémunérés (28).....	41.
1,045	40	55	65	15	85	Travailleurs autonomes (29).....	42.
4,685	130	195	195	35	340	Femmes - Toutes les catégories de travailleuses (22) (27).....	43.
4,270	110	175	185	20	325	Travailleuses rémunérées (28).....	44.
250	5	10	10	-	5	Travailleuses autonomes (29).....	45.

Voir note et renvoi (s) sur l'encart à la fin de la publication.

Selected Characteristics for Census Divisions and Census Subdivisions, 1986 Census - 20% Sample Data

No.	Characteristics	Saint-Lucien, P	Saint-Majorique-de-Grantham, P	Saint-Nicéphore, SD	Ulverton, SD	Wandover et Simpson, CU	Nickham, SD
DWELLING CHARACTERISTICS							
1.	Total number of occupied private dwellings.....	340	270	2,050	105	1,285	680
2.	Average number of rooms per dwelling.....	5.5	6.1	5.4	6.9	5.4	5.8
3.	Average value of dwelling (30).....	\$ 37,442	\$ 47,577	\$ 53,094	\$ 59,662	\$ 56,569	\$ 53,026
by period of construction							
4.	Before 1946.....	80	95	135	75	140	175
5.	1946 - 1960.....	30	30	155	5	295	45
6.	1961 - 1970.....	35	30	270	15	170	60
7.	1971 - 1980.....	150	105	1,060	10	515	335
8.	1981 - 1986 (11).....	40	10	425	-	160	55
9.	Dwellings with central heating (31) Total.....	280	240	1,950	95	1,240	600
Dwellings by principal heating fuel							
10.	Gas (32).....	-	5	-	-	5	5
11.	Electricity (33).....	210	145	1,565	50	915	445
12.	Oil (34).....	5	50	215	30	270	105
13.	Other fuels (35).....	125	65	270	25	90	135
HOUSEHOLD CHARACTERISTICS							
14.	Total number of private households.....	340	270	2,050	105	1,285	685
15.	Average number of persons per room.....	0.6	0.6	0.6	0.5	0.5	0.5
16.	Tenant one-family households without additional persons (36).....	15	30	350	15	215	105
17.	Average gross rent (monthly).....	\$ 771	\$ 215	\$ 326	\$ 137	\$ 310	\$ 240
18.	Gross rent >= 30% of household income (37).....	5	-	120	-	60	50
19.	Owner one-family households without additional persons (36).....	205	165	1,270	65	810	385
20.	Average major payments for owners (monthly).....	\$ 249	\$ 382	\$ 361	\$ 316	\$ 347	\$ 305
21.	Owner's major payments >= 30% of household income (37).....	30	20	150	10	85	55
1985 INCOME CHARACTERISTICS							
Total income (38)							
by sex and income group							
22.	Males 15 years and over with income.....	340	305	2,115	120	1,335	775
23.	Under \$1,000 (39).....	10	10	60	-	20	25
24.	\$ 1,000 - \$ 2,999.....	20	10	105	5	80	35
25.	3,000 - 4,999.....	5	15	125	5	65	40
26.	5,000 - 6,999.....	20	25	160	20	75	50
27.	7,000 - 9,999.....	50	10	125	5	105	120
28.	10,000 - 14,999.....	85	65	300	20	190	110
29.	15,000 - 19,999.....	50	20	305	20	160	150
30.	20,000 - 24,999.....	30	60	350	10	175	70
31.	25,000 - 29,999.....	25	40	220	10	155	55
32.	30,000 - 34,999.....	20	20	150	-	180	35
33.	35,000 and over.....	15	45	220	15	125	70
34.	Average income.....	\$ 15,684	\$ 20,595	\$ 19,336	\$ 17,094	\$ 20,276	\$ 17,488
35.	Median income.....	\$ 13,551	\$ 21,099	\$ 18,157	\$ 12,799	\$ 18,785	\$ 15,013
36.	Standard error of average income.....	\$ 1,098	\$ 1,420	\$ 644	\$ 2,461	\$ 805	\$ 1,087
37.	Females 15 years and over with income.....	230	185	1,530	85	1,005	540
38.	Under \$1,000 (39).....	40	10	125	15	60	70
39.	\$ 1,000 - \$ 2,999.....	30	30	145	5	95	40
40.	3,000 - 4,999.....	60	25	170	10	150	85
41.	5,000 - 6,999.....	25	40	220	15	130	100
42.	7,000 - 9,999.....	20	20	280	5	160	80
43.	10,000 - 14,999.....	15	40	260	30	160	80
44.	15,000 - 19,999.....	20	10	175	-	135	60
45.	20,000 - 24,999.....	-	5	100	5	40	35
46.	25,000 - 29,999.....	-	-	35	5	50	15
47.	30,000 - 34,999.....	5	5	20	-	35	5
48.	35,000 and over.....	-	-	10	-	5	5
49.	Average income.....	\$ 5,915	\$ 8,231	\$ 9,770	\$ 9,133	\$ 10,334	\$ 8,734
50.	Median income.....	\$ 4,588	\$ 5,928	\$ 7,655	\$ 8,624	\$ 8,096	\$ 6,601
51.	Standard error of average income.....	\$ 806	\$ 1,000	\$ 418	\$ 1,631	\$ 507	\$ 670

See note(s) and footnote(s) on foldout at end of publication.

Certaines caractéristiques des divisions de recensement et subdivisions de recensement,
recensement de 1986 - données-échantillon (20%)

Frontenac	Audet, SD	Courcelles, P	Frontenac, SD	Gayhurst- Partie-Sud- Est, CT	La Guadeloupe, VL	Caractéristiques	N°
CD/DR							
						CARACTÉRISTIQUES DU LOGEMENT	
8,670	230	340	440	45	505	Nombre total de logements privés occupés.....	1.
5.9	7.0	6.3	5.9	7.3	5.9	Nombre moyen de pièces par logement.....	2.
\$ 40,991	\$ 32,621	\$ 32,048	\$ 48,025	\$ 32,346	\$ 44,579	Valeur moyenne du logement (30).....	3.
						selon la période de construction	
3,680	75	205	150	30	185	Avant 1946.....	4.
1,415	40	40	40	-	140	1946 - 1960.....	5.
755	5	20	75	-	75	1961 - 1970.....	6.
2,065	80	55	130	10	140	1971 - 1980.....	7.
750	30	15	40	5	60	1981 - 1986 (11).....	8.
						Logements avec chauffage central (31)	
7,305	165	280	370	30	560	Total.....	9.
						Logements selon le principal combustible utilisé pour le chauffage	
20	-	-	-	-	-	Gaz (32).....	10.
4,680	90	150	200	10	340	Électricité (33).....	11.
1,185	25	70	50	5	125	Huile (mazout) (34).....	12.
2,770	115	125	190	35	135	Autres combustibles (35).....	13.
						CARACTÉRISTIQUES DU MÉNAGE	
8,670	225	345	440	45	500	Nombre total de ménages privés.....	14.
0.5	0.5	0.4	0.5	0.5	0.5	Nombre moyen de personnes par pièce.....	15.
						Ménages unifamiliaux locataires sans autres personnes (36)	
1,060	5	25	40	5	105	personnes (36).....	16.
\$ 292	\$ 216	\$ 203	\$ 314	\$ 215	\$ 261	Loyer brut moyen (mensuel).....	17.
190	-	-	-	-	30	Loyer brut >= 30% du revenu du ménage (37).....	18.
						Ménages unifamiliaux propriétaires sans autres personnes (36)	
5,160	165	180	275	15	300	personnes (36).....	19.
\$ 303	\$ 288	\$ 280	\$ 332	\$ 184	\$ 305	Principales dépenses moyennes de propriété (mensuelles).....	20.
640	30	25	25	-	45	Principales dépenses de propriété >= 30% du revenu du ménage (37).....	21.
						CARACTÉRISTIQUES DU REVENU - 1985	
						Revenu total (38)	
						selon le sexe et la tranche de revenu	
8,150	220	345	455	XXX	590	Hommes de 15 ans et plus ayant un revenu.....	22.
215	-	15	5	-	15	Moins de \$1,000 (39).....	23.
435	10	30	20	-	10	\$ 1,000 - \$ 2,999.....	24.
665	25	15	20	-	20	3,000 - 4,999.....	25.
895	15	45	70	-	60	5,000 - 6,999.....	26.
1,245	15	70	50	-	125	7,000 - 9,999.....	27.
1,670	55	70	70	-	85	10,000 - 14,999.....	28.
1,500	30	40	75	-	95	15,000 - 19,999.....	29.
1,035	40	35	55	-	65	20,000 - 24,999.....	30.
640	20	10	45	-	55	25,000 - 29,999.....	31.
335	-	10	25	-	30	30,000 - 34,999.....	32.
525	10	10	20	-	25	35,000 et plus.....	33.
\$ 15,572	\$ 15,201	\$ 12,887	\$ 16,862	\$	\$ 15,665	Revenu moyen.....	34.
\$ 13,220	\$ 13,649	\$ 10,094	\$ 14,687	\$	\$ 13,808	Revenu médian.....	35.
\$ 251	\$ 1,178	\$ 1,139	\$ 1,210	\$	\$ 932	Erreur type du revenu moyen.....	36.
						Femmes de 15 ans et plus ayant un revenu.....	37.
7,370	205	290	305	-	525	Moins de \$1,000 (39).....	38.
440	5	10	20	-	25	\$ 1,000 - \$ 2,999.....	39.
680	30	25	35	-	50	3,000 - 4,999.....	40.
705	25	15	35	-	55	5,000 - 6,999.....	41.
1,090	40	30	45	-	80	7,000 - 9,999.....	42.
1,540	70	50	60	-	130	10,000 - 14,999.....	43.
1,615	25	95	40	-	110	15,000 - 19,999.....	44.
680	5	45	35	-	40	20,000 - 24,999.....	45.
275	-	5	15	-	20	25,000 - 29,999.....	46.
140	-	5	5	-	5	30,000 - 34,999.....	47.
115	-	-	10	-	-	35,000 et plus.....	48.
80	5	-	5	-	15	Revenu moyen.....	49.
\$ 8,703	\$ 6,884	\$ 10,210	\$ 11,266	\$	\$ 9,463	Revenu médian.....	50.
\$ 8,118	\$ 7,119	\$ 10,666	\$ 7,849	\$	\$ 8,132	Erreur type du revenu moyen.....	51.
\$ 178	\$ 639	\$ 643	\$ 1,713	\$	\$ 597		

Voir nota et renvoi(s) sur l'encart à la fin de la publication.

Selected Characteristics for Census Divisions and Census Subdivisions, 1986 Census - 20% Sample Data

No.	Characteristics	Saint-Lucien, P	Saint-Majorique-de-Grantham, P	Saint-Nicéphore, SD	Ulverton, SD	Hendover et Simpson, CU	Wickham, SD
1985 INCOME CHARACTERISTICS (concluded)							
by composition of total income (40)							
1.	Total.....	100.0%	100.0%	100.0%	100.0%	100.0%	100.0%
2.	Employment income.....	67.8%	78.4%	81.3%	76.8%	81.7%	79.1%
3.	Government transfer payments.....	27.7%	15.4%	14.7%	18.4%	13.0%	15.5%
4.	Other income.....	4.4%	6.2%	4.0%	4.8%	5.4%	5.4%
Employment income (41)							
by sex and work activity in 1985							
Males							
5.	Worked full year, full time (42).....	100	155	940	35	670	330
6.	Average employment income.....	\$ 19,900	\$ 20,970	\$ 23,954	\$ 27,764	\$ 24,395	\$ 24,554
7.	Standard error of average employment income.....	\$ 1,688	\$ 1,559	\$ 971	\$ 6,185	\$ 987	\$ 1,829
8.	Worked part year or part time (43).....	155	105	750	65	420	260
9.	Average employment income.....	\$ 11,578	\$ 16,812	\$ 15,336	\$ 10,272	\$ 15,052	\$ 11,679
10.	Standard error of average employment income.....	\$ 1,518	\$ 2,833	\$ 910	\$ 1,883	\$ 1,388	\$ 1,196
Females							
11.	Worked full year, full time (42).....	35	45	350	30	235	105
12.	Average employment income.....	\$ 6,752	\$ 15,753	\$ 16,098	\$ 13,876	\$ 17,361	\$ 14,803
13.	Standard error of average employment income.....	\$ 2,986	\$ 2,529	\$ 1,121	\$ 2,485	\$ 989	\$ 1,341
14.	Worked part year or part time (43).....	76	85	720	35	400	220
15.	Average employment income.....	\$ 5,002	\$ 5,505	\$ 7,373	\$ 5,348	\$ 8,922	\$ 7,663
16.	Standard error of average employment income.....	\$ 1,071	\$ 747	\$ 435	\$ 2,479	\$ 743	\$ 1,036
17.	Family income - All census families.....	280	250	1,800	85	1,100	545
18.	Under \$5,000.....	20	15	105	-	55	20
19.	\$ 5,000 - \$ 9,999.....	25	5	140	10	65	55
20.	10,000 - 14,999.....	60	50	180	5	120	55
21.	15,000 - 19,999.....	40	25	190	15	115	110
22.	20,000 - 24,999.....	30	20	225	15	110	30
23.	25,000 - 29,999.....	20	35	235	10	145	45
24.	30,000 - 34,999.....	35	25	250	10	125	45
25.	35,000 - 39,999.....	25	30	135	-	90	65
26.	40,000 - 49,999.....	15	35	170	10	130	50
27.	50,000 and over.....	5	15	175	10	135	65
28.	Average income.....	\$ 21,506	\$ 27,217	\$ 28,186	\$ 30,645	\$ 30,132	\$ 29,424
29.	Median income.....	\$ 18,443	\$ 26,749	\$ 26,896	\$ 27,499	\$ 27,528	\$ 24,922
30.	Standard error of average income.....	\$ 1,467	\$ 2,010	\$ 862	\$ 4,175	\$ 1,107	\$ 1,856
Incidence of low income (37)							
31.	All economic families.....	275	250	1,830	85	1,100	570
32.	Low income economic families.....	90	50	380	15	200	130
33.	Incidence of low income (44).....	32.1%	21.4%	20.8%	16.0%	18.3%	23.1%
34.	All unattached individuals.....	70	20	325	20	210	105
35.	Low income unattached individuals.....	40	-	165	10	105	55
36.	Incidence of low income (44).....	63.3%	-	49.9%	59.5%	49.2%	50.7%
37.	Total population in private households.....	1,105	935	6,510	335	3,810	2,035
38.	Persons in low income family units.....	345	200	1,370	65	765	485
39.	Incidence of low income (44).....	31.2%	20.9%	21.1%	19.9%	20.1%	23.8%
40.	Household income - All private households.....	340	270	2,050	105	1,285	685
41.	Under \$5,000.....	35	10	110	-	70	35
42.	\$ 5,000 - \$ 9,999.....	45	15	230	20	160	105
43.	10,000 - 14,999.....	65	50	210	5	125	85
44.	15,000 - 19,999.....	45	20	210	10	135	125
45.	20,000 - 24,999.....	40	30	270	15	130	50
46.	25,000 - 29,999.....	15	30	220	15	130	35
47.	30,000 - 34,999.....	35	30	285	20	135	55
48.	35,000 - 39,999.....	30	30	150	-	115	60
49.	40,000 - 49,999.....	20	35	175	10	130	50
50.	50,000 and over.....	5	20	180	10	150	75
51.	Average income.....	\$ 20,026	\$ 27,876	\$ 26,841	\$ 27,932	\$ 28,344	\$ 26,598
52.	Median income.....	\$ 17,384	\$ 26,535	\$ 24,706	\$ 25,124	\$ 26,137	\$ 19,521
53.	Standard error of average income.....	\$ 1,380	\$ 1,951	\$ 801	\$ 3,635	\$ 1,056	\$ 1,649

See note(s) and footnote(s) on foldout at end of publication.

Certaines caractéristiques des divisions de recensement et subdivisions de recensement, recensement de 1986 - données-échantillon (20%)

Frontenac	Audet, SD	Courcelles, P	Frontenac, SD	Gayhurst- Partie-Sud- Est, CT	La Guadeloupe, VL	Caractéristiques	N°
CD/DR							
						CARACTÉRISTIQUES DU REVENU - 1985	
						(fin)	
						selon la composition du revenu total (40)	
100.0%	100.0%	100.0%	100.0%	XXX	100.0%	Total.....	1.
71.9%	69.1%	69.9%	76.6%		70.4%	Revenu d'emploi.....	2.
20.3%	26.9%	20.9%	17.8%		19.5%	Transferts gouvernementaux.....	3.
7.7%	4.0%	9.2%	5.6%		10.0%	Autres revenus.....	4.
						Revenu d'emploi (41)	
						selon le sexe et le travail en 1985	
						Hommes	
3,365	65	170	155		225	Travaillé toute l'année à plein temps (42).....	5.
\$ 20,210	\$ 17,211	\$ 16,207	\$ 22,127		\$ 20,807	Revenu moyen d'emploi.....	6.
\$ 408	\$ 1,116	\$ 1,662	\$ 2,451		\$ 1,709	Erreur type du revenu moyen d'emploi.....	7.
3,310	85	60	185		190	Travaillé une partie de l'année ou à temps partiel (43).....	8.
\$ 11,279	\$ 15,406	\$ 6,015	\$ 13,754		\$ 9,937	Revenu moyen d'emploi.....	9.
\$ 318	\$ 2,133	\$ 1,483	\$ 1,394		\$ 886	Erreur type du revenu moyen d'emploi.....	10.
						Femmes	
1,860	20	95	70		135	Travaillé toute l'année à plein temps (42).....	11.
\$ 14,082	\$ 11,627	\$ 11,090	\$ 21,635		\$ 13,773	Revenu moyen d'emploi.....	12.
\$ 390	\$ 2,814	\$ 740	\$ 4,826		\$ 996	Erreur type du revenu moyen d'emploi.....	13.
2,705	110	100	125		185	Travaillé une partie de l'année ou à temps partiel (43).....	14.
\$ 7,671	\$ 4,824	\$ 9,596	\$ 7,813		\$ 6,442	Revenu moyen d'emploi.....	15.
\$ 247	\$ 501	\$ 874	\$ 1,344		\$ 554	Erreur type du revenu moyen d'emploi.....	16.
						Revenu de la famille -	
						Toutes les familles de recensement.....	17.
7,035	205	255	335		450	Moins de \$5,000.....	18.
305	10	20	10		15	\$ 5,000 - \$ 9,999.....	19.
440	5	15	25		45	10,000 - 14,999.....	20.
1,040	35	30	25		65	15,000 - 19,999.....	21.
1,030	25	30	60		50	20,000 - 24,999.....	22.
1,010	65	50	60		60	25,000 - 29,999.....	23.
850	40	35	50		45	30,000 - 34,999.....	24.
720	10	25	25		65	35,000 - 39,999.....	25.
425	15	25	25		25	40,000 - 49,999.....	26.
570	-	10	30		35	50,000 et plus.....	27.
645	5	10	25		50	Revenu moyen.....	28.
\$ 27,116	\$ 21,848	\$ 23,895	\$ 29,300		\$ 26,767	Revenu médian.....	29.
\$ 23,733	\$ 21,892	\$ 23,774	\$ 24,419		\$ 24,299	Erreur type du revenu moyen.....	30.
\$ 438	\$ 1,310	\$ 1,644	\$ 2,957		\$ 1,582	Fréquence des unités à faible revenu (37)	
7,125	205	265	345		460	Toutes les familles économiques.....	31.
1,255	40	45	50		100	Familles économiques à faible revenu.....	32.
17.6%	21.0%	16.2%	14.5%		21.3%	Fréquence des unités à faible revenu (44).....	33.
1,725	35	85	80		150	Toutes les personnes seules.....	34.
820	25	20	25		85	Personnes seules à faible revenu.....	35.
47.4%	73.5%	27.8%	32.0%		55.9%	Fréquence des unités à faible revenu (44).....	36.
29,750	805	985	1,305		1,630	Population totale dans les ménages privés.....	37.
5,295	200	185	215		390	Personnes dans les unités familiales à faible revenu.....	38.
20.6%	25.0%	19.0%	16.4%		23.8%	Fréquence des unités à faible revenu (44).....	39.
8,670	230	340	440		600	Revenu des ménages - Tous les ménages privés.....	40.
515	20	25	10		30	Moins de \$5,000.....	41.
1,055	25	45	65		110	\$ 5,000 - \$ 9,999.....	42.
1,325	35	45	35		90	10,000 - 14,999.....	43.
1,210	20	45	75		75	15,000 - 19,999.....	44.
1,125	65	50	70		70	20,000 - 24,999.....	45.
940	35	40	75		40	25,000 - 29,999.....	46.
770	5	35	25		75	30,000 - 34,999.....	47.
460	15	20	20		30	35,000 - 39,999.....	48.
600	-	15	30		30	40,000 - 49,999.....	49.
680	-	15	30		50	50,000 et plus.....	50.
\$ 24,653	\$ 19,634	\$ 22,423	\$ 25,718		\$ 23,191	Revenu moyen.....	51.
\$ 21,127	\$ 20,718	\$ 22,082	\$ 22,416		\$ 19,070	Revenu médian.....	52.
\$ 387	\$ 1,367	\$ 1,528	\$ 2,071		\$ 1,337	Erreur type du revenu moyen.....	53.

Voir nota et renvoi (s) sur l'encart à la fin de la publication.

Selected Characteristics for Census Divisions and Census Subdivisions, 1986 Census - 20% Sample Data

No.	Characteristics	Lac-Drolet, SD	Lac-Mégantic, V	Lambton, SD	Merston, CT	Milan, SD	Nantes, SD
POPULATION CHARACTERISTICS							
1.	Total population (including institutional residents).....	1,165	5,735	1,455	470	240	1,180
2.	Total population (non-institutional) (1).....	1,195	5,570	1,450	475	290	1,150
by home language							
3.	Single responses.....	1,190	5,470	1,445	475	275	1,140
4.	English.....	10	60	5	15	50	-
5.	French.....	1,185	5,410	1,435	455	225	1,140
6.	Non-official languages.....	-	-	-	-	-	-
7.	Italian.....	-	-	-	-	-	-
8.	Greek.....	-	-	-	-	-	-
9.	Spanish.....	-	-	-	-	-	-
10.	Portuguese.....	-	-	-	-	-	-
11.	Chinese.....	-	-	-	-	-	-
12.	Other languages.....	-	-	-	-	-	-
13.	Multiple responses.....	5	100	5	5	15	10
by official language							
14.	English only.....	-	5	10	-	10	-
15.	French only.....	1,045	4,550	1,250	395	175	1,020
16.	Both English and French.....	155	1,015	195	85	100	130
17.	Neither English nor French.....	-	-	-	-	-	-
by ethnic origin							
18.	Single origins.....	1,185	5,505	1,405	470	275	1,150
19.	British (2).....	5	95	20	15	40	-
20.	French (3).....	1,180	5,350	1,390	450	230	1,150
21.	Italian.....	-	-	-	-	-	-
22.	Jewish.....	-	-	-	-	-	-
23.	Aboriginal peoples.....	-	25	-	-	-	-
24.	Greek.....	-	-	-	-	-	-
25.	Black.....	-	-	-	-	-	-
26.	Other single origins.....	5	25	-	-	-	-
27.	Multiple origins (4).....	10	65	40	10	15	-
by citizenship							
28.	Canadian citizenship (5).....	1,195	5,525	1,435	470	285	1,150
29.	Citizenship other than Canadian (5).....	-	45	10	5	-	-
by place of birth							
30.	Non-immigrant population (7).....	1,195	5,480	1,400	470	285	1,135
31.	Born in province of residence.....	1,180	5,430	1,390	450	275	1,135
32.	Immigrant population.....	-	90	50	10	5	15
33.	United States of America.....	-	75	45	10	-	15
34.	Other Americas (8).....	-	-	-	-	-	-
35.	United Kingdom.....	-	5	-	-	-	-
36.	Other Europe (9).....	-	-	-	-	5	-
37.	Africa.....	-	-	-	-	-	-
38.	Asia.....	-	-	-	-	-	-
39.	Other (10).....	-	5	-	-	-	-
40.	Total immigrant population.....	-	90	50	5	5	15
by period of immigration							
41.	Before 1946.....	-	65	-	-	-	5
42.	1946 - 1966.....	-	5	5	-	5	-
43.	1967 - 1977.....	-	10	15	-	-	10
44.	1978 - 1982.....	-	5	25	10	-	-
45.	1983 - 1986 (11).....	-	-	-	-	-	-
by age at immigration							
46.	0 - 4 years.....	-	45	5	-	5	10
47.	5 - 19 years.....	-	40	35	10	-	5
48.	20 years and over.....	-	5	5	-	-	-
49.	Total population 5 years and over.....	1,095	5,220	1,375	410	245	1,075
by mobility status							
50.	Non-movers.....	745	3,350	1,120	255	165	840
51.	Movers.....	355	1,875	260	155	80	240
52.	Non-migrants (12).....	255	1,285	155	75	55	120
53.	Migrants (13).....	95	590	100	80	20	115
54.	From same census division.....	35	275	25	10	-	45
55.	From same province.....	60	310	55	70	10	60
56.	From different province.....	-	5	-	-	-	-
57.	From outside Canada.....	-	-	10	-	10	10

See note(s) and footnote(s) on foldout at end of publication.

Certaines caractéristiques des divisions de recensement et subdivisions de recensement,
recensement de 1986 - données-échantillon (20%)

Notre-Dame- des-Bois, SD	Piopolis, SD	Risborough et partie de Marlow, CU	Saint- Augustin-de- Maburn, P	Saint- Évariste-de- Forsyth, SD	Saint- Gédéon, P	Caractéristiques	N°
						CARACTÉRISTIQUES DE LA POPULATION	
555	300	945	750	630	595	Population totale (y compris les pensionnaires d'institution).....	1.
525	315	975	720	670	585	Population totale (sauf les pensionnaires d'institution) (1).....	2.
						selon la langue parlée à la maison	
525	315	965	725	665	590	Réponses uniques.....	3.
20	25	5	-	5	-	Anglais.....	4.
500	295	960	725	660	590	Français.....	5.
-	-	-	-	-	-	Langues non officielles.....	6.
-	-	-	-	-	-	Italien.....	7.
-	-	-	-	-	-	Grec.....	8.
-	-	-	-	-	-	Espagnol.....	9.
-	-	-	-	-	-	Portugais.....	10.
-	-	-	-	-	-	Chinois.....	11.
-	-	10	-	5	5	Autres langues.....	12.
-	-	-	-	-	-	Réponses multiples.....	13.
						selon la langue officielle	
5	-	-	-	-	-	Anglais seulement.....	14.
415	225	885	585	650	570	Français seulement.....	15.
105	90	95	135	20	30	Anglais et français.....	16.
-	-	-	-	-	-	Ni l'anglais ni le français.....	17.
						selon l'origine ethnique	
515	300	950	685	670	600	Origines uniques.....	18.
10	20	10	20	-	10	Britannique (2).....	19.
505	280	945	665	665	585	Français (3).....	20.
-	-	-	-	-	-	Italien.....	21.
-	-	-	-	-	-	Juif.....	22.
-	-	-	-	-	-	Autochtones.....	23.
-	-	-	-	-	-	Grec.....	24.
-	-	-	-	-	-	Noir.....	25.
5	10	25	35	-	-	Autres origines uniques.....	26.
-	-	-	-	-	-	Origines multiples (4).....	27.
						selon la citoyenneté	
515	305	955	720	670	590	Citoyenneté canadienne (5).....	28.
10	15	15	5	-	5	Citoyenneté autre que canadienne (6).....	29.
						selon le lieu de naissance	
515	300	940	710	660	585	Population non immigrante (7).....	30.
505	295	920	680	655	565	Née dans la province de résidence.....	31.
10	15	35	15	5	10	Population immigrante.....	32.
10	10	35	15	-	10	États-Unis d'Amérique.....	33.
-	-	-	-	-	-	Autres Amériques (8).....	34.
-	-	-	-	-	-	Royaume-Uni.....	35.
-	5	-	-	10	-	Autres Europes (9).....	36.
-	-	-	-	-	-	Afrique.....	37.
-	-	-	-	-	-	Asie.....	38.
-	-	-	-	-	-	Autres (10).....	39.
10	15	30	10	5	10	Population immigrante totale.....	40.
						selon la période d'immigration	
-	-	5	-	-	5	Avant 1946.....	41.
-	-	-	-	-	-	1946 - 1965.....	42.
10	5	10	10	-	-	1967 - 1977.....	43.
-	-	15	-	10	-	1978 - 1982.....	44.
-	5	-	-	-	-	1983 - 1986 (11).....	45.
						selon l'âge à l'immigration	
5	-	15	15	-	10	0 - 4 ans.....	46.
5	10	-	-	10	-	5 - 19 ans.....	47.
-	-	-	-	-	-	20 ans et plus.....	48.
485	305	895	640	610	535	Population totale de 5 ans et plus.....	49.
						selon la mobilité	
385	240	640	445	535	480	Personnes n'ayant pas déménagé.....	50.
105	65	260	190	70	60	Personnes ayant déménagé.....	51.
65	15	155	155	50	20	Non-migrants (12).....	52.
35	50	105	35	20	40	Migrants (13).....	53.
15	15	15	25	-	-	De la même division de recensement.....	54.
5	30	45	10	20	40	De la même province.....	55.
15	-	15	-	-	-	D'une province différente.....	56.
-	5	25	-	-	-	De l'extérieur du Canada.....	57.

Voir note et renvoi(s) sur l'encart à la fin de la publication.

Selected Characteristics for Census Divisions and Census Subdivisions, 1986 Census - 20% Sample Data

No.	Characteristics	Lac-Drolet, SD	Lac-Mégantic, V	Lambton, SD	Merston, CT	Milen, SD	Nantes, SD
POPULATION CHARACTERISTICS (continued)							
1.	Total population 15 years and over.....	935	4,480	1,170	310	195	885
by highest level of schooling							
2.	Less than Grade 9(14).....	305	1,595	435	145	100	355
3.	Grades 9-13 - Without secondary certificate...	295	890	300	75	40	260
4.	- With secondary certificate.....	135	715	140	35	10	95
5.	Trades certificate or diploma.....	20	225	105	-	-	35
Other non-university education only(15)							
6.	- Without certificate.....	60	235	60	10	10	35
7.	- With certificate(16).....	85	420	80	20	5	80
8.	University(17) - Without degree.....	10	170	30	-	5	10
9.	- With degree.....	20	220	25	20	25	15
by sex and major field of study							
10.	Males with postsecondary(18) qualifications... Educational, recreational and counselling services.....	55	520	130	20	10	65
11.	5	45	10	5	-	-	5
12.	Fine and applied arts.....	-	15	-	-	-	-
13.	Humanities and related fields.....	10	20	10	-	-	5
14.	Social sciences and related fields.....	5	40	-	5	-	-
15.	Commerce, management and business admin.	15	105	10	5	-	15
Agricultural and biological sciences/technologies.....							
16.	-	-	60	10	-	-	-
17.	Engineering and applied sciences.....	-	5	-	-	5	-
Engineering and applied science technologies and trades.....							
18.	25	155	85	-	5	45	
19.	Health professions, sciences and tech.	-	65	-	5	-	
20.	Mathematics and physical sciences.....	-	10	-	-	-	
21.	All other (19).....	-	5	-	-	-	
22.	Females with postsecondary(18) qualifications... Educational, recreational and counselling services.....	80	485	105	20	20	65
23.	10	135	30	10	5	10	
24.	Fine and applied arts.....	5	55	15	-	-	5
25.	Humanities and related fields.....	5	10	5	-	10	-
26.	Social sciences and related fields.....	5	20	5	-	-	-
27.	Commerce, management and business admin.	35	120	40	-	-	20
Agricultural and biological sciences/technologies.....							
28.	5	30	5	10	5	10	
29.	Engineering and applied sciences.....	-	-	-	-	-	
Engineering and applied science technologies and trades.....							
30.	10	10	5	-	-	5	
31.	Health professions, sciences and tech.	5	95	-	-	-	10
32.	Mathematics and physical sciences.....	-	5	-	-	-	
33.	All other (19).....	-	10	-	-	-	
by labour force activity							
34.	Males - 15 years and over.....	495	2,145	585	165	95	470
35.	In the labour force.....	380	1,430	455	130	55	340
36.	Employed.....	350	1,115	445	70	35	275
37.	Unemployed.....	30	320	15	55	15	65
38.	Participation rate.....	76.8	66.7	77.8	78.8	57.9	72.3
39.	Married (excludes separated).....	82.3	70.9	80.9	81.8	71.4	79.3
40.	Unemployment rate.....	7.9	22.4	3.3	42.3	27.3	19.1
41.	Females - 15 years and over.....	435	2,335	590	140	95	410
42.	In the labour force.....	265	1,140	330	70	40	195
43.	Employed.....	250	1,000	325	60	35	160
44.	Unemployed.....	15	140	5	10	5	35
45.	Participation rate.....	60.9	48.8	55.9	50.0	42.1	47.6
46.	Married (excludes separated).....	60.7	50.5	62.3	45.5	50.0	52.6
47.	Unemployment rate.....	5.7	12.3	1.5	14.3	12.5	17.9
48.	Both sexes - Participation rate.....	68.4	57.4	67.1	62.9	46.2	60.5
49.	15-24 years.....	74.5	68.7	74.5	50.0	33.3	54.8
50.	25 years and over.....	67.2	54.8	64.8	67.3	51.4	61.9
51.	Married (excludes separated).....	72.4	60.7	70.8	65.9	57.1	67.5
52.	Unemployment rate.....	7.0	17.9	1.9	35.9	22.2	18.7
53.	15-24 years.....	12.2	21.9	9.8	60.0	-	21.7
54.	25 years and over.....	4.5	16.8	-	31.4	22.2	18.1

See note(s) and footnote(s) on foldout at end of publication.

Certaines caractéristiques des divisions de recensement et subdivisions de recensement,
recensement de 1986 - données-échantillon (20%)

Notre-Dame- des-Bois, SD	Piopolis, SD	Risborough et partie de Marlow, CU	Saint- Augustin-de- Woburn, P	Saint- Éveriste-de- Forsyth, SD	Saint- Gédéon, P	Caractéristiques	N°
CARACTÉRISTIQUES DE LA POPULATION (suite)							
410	240	700	550	515	430	Population totale de 15 ans et plus.....	1.
selon le plus haut niveau de scolarité atteint							
220	95	335	220	210	205	N'ayant pas atteint la 9e année (14).....	2.
90	45	225	175	155	135	9e-13e année - Sans certificat d'études secondaires.....	3.
65	35	65	85	55	35	- Avec certificat d'études secondaires.....	4.
10	15	30	15	10	5	Certificat ou diplôme d'une école de métiers. Autres études non universitaires seulement (15).....	5.
10	5	15	30	40	20	- Sans certificat.....	6.
5	5	20	20	30	35	- Avec certificat (16).....	7.
-	30	-	15	15	-	Études universitaires (17) - Sans grade.....	8.
10	15	15	-	5	-	- Avec grade.....	9.
selon le sexe et le principal domaine d'études							
15	25	20	20	45	15	Hommes ayant terminé des études postsecondaires (18).....	10.
-	-	-	-	-	10	Enseignement, loisirs et orientation.....	11.
-	-	-	-	5	-	Beaux-arts et arts appliqués.....	12.
5	-	5	-	-	-	Lettres, sciences humaines et disciplines connexes.....	13.
-	-	-	-	-	-	Sciences sociales et disciplines connexes.....	14.
-	5	-	-	5	-	Commerce, gestion et admin. des affaires.....	15.
-	-	-	-	-	15	Sciences et techniques agricoles et biologiques.....	16.
-	-	-	-	-	-	Génie et sciences appliquées.....	17.
10	15	20	20	20	10	Techniques et métiers du génie et des sciences appliquées.....	18.
-	-	-	-	-	-	Professions, sciences et techn. de la santé.....	19.
-	5	-	-	-	-	Mathématiques et sciences physiques.....	20.
-	-	-	-	-	-	Autres disciplines (19).....	21.
10	35	40	25	15	25	Femmes ayant terminé des études postsecondaires (18).....	22.
10	-	5	-	5	5	Enseignement, loisirs et orientation.....	23.
-	-	-	5	5	5	Beaux-arts et arts appliqués.....	24.
-	-	-	-	-	-	Lettres, sciences humaines et disciplines connexes.....	25.
-	20	-	-	5	-	Sciences sociales et disciplines connexes.....	26.
-	5	30	10	-	5	Commerce, gestion et admin. des affaires.....	27.
-	-	-	-	-	-	Sciences et techniques agricoles et biologiques.....	28.
-	-	-	-	-	10	Génie et sciences appliquées.....	29.
-	-	-	-	-	-	Techniques et métiers du génie et des sciences appliquées.....	30.
-	10	5	5	-	-	Professions, sciences et techn. de la santé.....	31.
-	-	-	-	-	-	Mathématiques et sciences physiques.....	32.
-	-	-	-	-	-	Autres disciplines (19).....	33.
selon l'activité							
230	125	370	280	295	220	Hommes - 15 ans et plus.....	34.
130	55	235	190	205	165	Faisant partie de la population active.....	35.
100	40	180	165	180	120	Occupés.....	36.
35	15	55	25	20	40	En chômage.....	37.
56.5	44.0	63.5	67.9	69.5	75.0	Taux d'activité.....	38.
65.4	52.9	71.1	72.2	73.3	83.3	Mariés (ne comprend pas les séparés).....	39.
26.9	27.3	23.4	13.2	9.8	24.2	Taux de chômage.....	40.
175	115	330	275	225	210	Femmes - 15 ans et plus.....	41.
45	35	185	90	135	85	Faisant partie de la population active.....	42.
30	35	160	65	125	45	Occupées.....	43.
15	5	20	25	10	45	En chômage.....	44.
25.7	30.4	56.1	32.7	60.0	40.5	Taux d'activité.....	45.
20.0	23.5	52.2	40.5	51.6	46.4	Mariées (ne comprend pas les séparés).....	46.
33.3	14.3	10.8	27.8	7.4	52.9	Taux de chômage.....	47.
42.7	39.6	59.3	49.5	65.0	58.8	Les deux sexes - Taux d'activité.....	48.
57.1	28.6	71.0	61.3	77.4	52.2	15-24 ans.....	49.
41.8	40.5	56.9	46.3	59.7	61.3	25 ans et plus.....	50.
Marié(e)s (ne comprend pas les séparé(e)s).....							51.
42.3	40.0	60.4	56.9	61.3	66.1	Taux de chômage.....	52.
28.6	21.1	18.1	18.2	9.0	34.0	15-24 ans.....	53.
12.5	50.0	27.3	21.1	12.5	41.7	25 ans et plus.....	54.
32.1	17.6	12.9	16.2	7.0	28.9		

Voir note et renvoi(s) sur l'encart à la fin de la publication.

Selected Characteristics for Census Divisions and Census Subdivisions, 1986 Census - 20% Sample Data

No.	Characteristics	Lac-Drolet, SD	Lac-Mégantic, V	Lambton, SD	Marston, CT	Milen, SD	Nantes, SD
POPULATION CHARACTERISTICS (concluded)							
1.	Total labour force 15 years and over.....	645	2,575	790	200	95	535
2.	Not applicable (20).....	5	75	5	20	-	20
by industry divisions (21)							
3.	All industries (22).....	635	2,495	780	170	95	520
4.	Primary industries (Divisions A,B,C and D) ..	115	75	140	5	25	80
5.	Manufacturing industries (Division E).....	225	705	285	60	20	180
6.	Construction industries (Division F).....	15	75	20	10	15	20
7.	Transportation, storage, communication and other utility industries (Divisions G and H).....	10	110	45	10	15	30
8.	Trade industries (Divisions I and J).....	135	475	145	25	-	95
9.	Finance, insurance and real estate industries (Divisions K and L).....	10	80	25	5	-	35
10.	Government service industries (Division N) ..	20	120	5	15	5	10
11.	Other service industries (Divisions M, O, P, Q and R).....	105	850	115	35	10	80
by sex and occupation major groups (21)							
12.	Males - All occupations (22).....	370	1,375	450	105	55	335
13.	Managerial, administrative and related occupations.....	50	150	20	5	-	40
14.	Teaching and related occupations.....	5	40	5	5	-	10
15.	Occupations in medicine and health.....	-	60	-	5	-	-
16.	Technological, social, religious, artistic and related occupations (23).....	20	60	10	15	5	5
17.	Clerical and related occupations.....	20	85	5	-	-	5
18.	Sales occupations.....	20	155	50	5	-	35
19.	Service occupations.....	-	195	20	5	-	10
20.	Primary occupations (24).....	75	80	95	10	20	70
21.	Processing occupations.....	20	140	75	15	-	30
22.	Machining, product fabricating, assembling and repairing occupations (25).....	115	215	110	20	10	80
23.	Construction trades occupations.....	30	60	15	-	10	40
24.	Transport equipment operating occupations.....	5	90	25	15	5	15
25.	Other (26).....	15	60	15	5	5	-
26.	Females - All occupations (22).....	265	1,115	325	70	40	180
27.	Managerial, administrative and related occupations.....	15	40	15	-	10	25
28.	Teaching and related occupations.....	15	100	10	5	-	-
29.	Occupations in medicine and health.....	5	125	5	15	5	15
30.	Technological, social, religious, artistic and related occupations (23).....	5	40	-	-	-	-
31.	Clerical and related occupations.....	60	275	65	15	15	40
32.	Sales occupations.....	15	125	20	-	-	5
33.	Service occupations.....	55	165	55	5	5	20
34.	Primary occupations (24).....	10	-	35	-	-	5
35.	Processing occupations.....	5	15	5	5	-	10
36.	Machining, product fabricating, assembling and repairing occupations (25).....	70	220	115	25	10	65
37.	Construction trades occupations.....	-	-	-	-	-	-
38.	Transport equipment operating occupations.....	-	-	-	-	-	-
39.	Other (26).....	-	5	-	5	-	10
by sex and class of worker							
40.	Males - All classes of worker (22) (27).....	375	1,375	450	105	50	335
41.	Paid workers (28).....	305	1,255	345	90	50	265
42.	Self-employed (29).....	65	130	105	15	5	55
43.	Females - All classes of worker (22) (27).....	265	1,115	330	70	40	180
44.	Paid workers (28).....	225	1,055	285	65	30	175
45.	Self-employed (29).....	25	60	20	-	10	-

See note(s) and footnote(s) on foldout at end of publication.

Certaines caractéristiques des divisions de recensement et subdivisions de recensement,
recensement de 1986 - données-échantillon (20%)

Notre-Dame- des-Bois, SD	Piopolis, SD	Risborough et partie de Marlow, CU	Saint- Augustin-de- Hoburn, P	Saint- Évariste-de- Forsyth, SD	Saint- Gédéon, P	Caractéristiques	N°
CARACTÉRISTIQUES DE LA POPULATION (fin)							
175	95	410	275	335	250	Population active totale de 15 ans et plus.....	1.
45	5	20	5	5	20	Sans objet (20)	2.
selon les divisions d'industries (21)							
135	90	395	270	330	230	Toutes les industries (22)	3.
40	15	105	40	90	80	Industries primaires (divisions A, B, C et D)	4.
40	20	145	150	100	125	Industries manufacturières (division E)	5.
20	10	25	5	5	5	Industries de la construction (division F)	6.
5	-	20	20	10	-	Industries du transport, de l'entreposage, des communications et autres services publics (divisions G et H)	7.
10	15	20	10	50	-	Industries du commerce (divisions I et J)	8.
-	-	20	15	20	-	Industries des finances, des assurances et des agences immobilières (div. K et L)	9.
5	10	10	-	5	-	Industries des services gouvernementaux (division N)	10.
10	20	50	30	50	25	Autres industries de services (divisions M, O, P, Q et R)	11.
selon le sexe et les grands groupes de professions (21)							
100	55	220	185	195	155	Hommes - Toutes les professions (22)	12.
5	5	10	15	25	-	Directeurs, gérants, administrateurs et personnel assimilé	13.
-	-	-	-	-	-	Enseignants et personnel assimilé	14.
-	-	-	-	-	-	Médecine et santé	15.
-	-	-	-	5	5	Professions technologiques, sociales, religieuses, artistiques et personnel assimilé (23)	16.
-	-	-	5	5	-	Employés de bureau et trav. assimilés	17.
10	-	5	5	15	-	Travailleurs spécialisés dans la vente	18.
-	-	15	5	5	-	Travailleurs spécialisés dans les services	19.
35	10	65	20	55	50	Travailleurs du secteur primaire (24)	20.
5	5	10	55	5	5	Travailleurs des industries de transformation	21.
20	20	45	25	50	75	Usineurs, travailleurs spécialisés dans la fabrication, le montage et la réparation de produits (25)	22.
25	15	25	5	5	10	Travailleurs du bâtiment	23.
5	-	25	30	20	-	Personnel d'exploitation des transports	24.
5	5	5	25	10	10	Autres (26)	25.
35	35	175	85	135	80	Femmes - Toutes les professions (22)	26.
-	-	5	10	-	-	Directeurs, gérants, administrateurs et personnel assimilé	27.
5	10	10	-	5	-	Enseignants et personnel assimilé	28.
-	-	5	5	-	-	Médecine et santé	29.
-	-	-	-	-	-	Professions technologiques, sociales, religieuses, artistiques et personnel assimilé (23)	30.
5	-	50	20	40	-	Employés de bureau et trav. assimilés	31.
10	-	-	-	5	-	Travailleurs spécialisés dans la vente	32.
5	20	10	10	5	30	Travailleurs spécialisés dans les services	33.
-	-	20	-	15	20	Travailleurs du secteur primaire (24)	34.
-	-	15	5	-	-	Travailleurs des industries de transformation	35.
10	10	55	30	65	30	Usineurs, travailleurs spécialisés dans la fabrication, le montage et la réparation de produits (25)	36.
-	-	-	-	-	-	Travailleurs du bâtiment	37.
5	-	-	-	-	-	Personnel d'exploitation des transports	38.
-	-	-	-	-	-	Autres (26)	39.
selon le sexe et la catégorie de travailleurs							
100	55	215	185	195	155	Hommes - Toutes les catégories de travailleurs (22) (27)	40.
95	55	145	175	155	105	Travailleurs rémunérés (28)	41.
5	5	65	10	40	45	Travailleurs autonomes (29)	42.
35	30	175	85	135	75	Femmes - Toutes les catégories de travailleuses (22) (27)	43.
20	30	140	85	115	50	Travailleuses rémunérées (28)	44.
15	-	25	-	-	15	Travailleuses autonomes (29)	45.

Voir note et renvoi (s) sur l'encart à la fin de la publication.

Selected Characteristics for Census Divisions and Census Subdivisions, 1986 Census - 20% Sample Data

No.	Characteristics	Lac-Drolet, SD	Lac-Mégantic, V	Lambton, SD	Marston, CT	Milan, SD	Nantes, SD
DWELLING CHARACTERISTICS							
1.	Total number of occupied private dwellings.....	370	2,135	495	140	90	360
2.	Average number of rooms per dwelling.....	6.2	5.4	6.1	5.6	5.1	5.4
3.	Average value of dwelling(30).....	\$ 51,178	\$ 49,812	\$ 45,189	\$ 51,126	\$ 29,801	\$ 32,777
by period of construction							
4.	Before 1946.....	165	980	260	25	40	100
5.	1946 - 1960.....	55	435	55	25	10	60
6.	1961 - 1970.....	15	245	30	10	-	35
7.	1971 - 1980.....	95	345	110	50	20	125
8.	1981 - 1985(11).....	45	125	40	35	20	40
9.	Dwellings with central heating(31) Total.....	325	2,060	420	100	55	275
Dwellings by principal heating fuel							
10.	Gas(32).....	-	5	-	-	-	-
11.	Electricity(33).....	175	1,605	285	55	20	180
12.	Oil(34).....	45	320	65	10	5	35
13.	Other fuels(35).....	155	210	145	75	70	150
HOUSEHOLD CHARACTERISTICS							
14.	Total number of private households.....	370	2,135	495	145	90	360
15.	Average number of persons per room.....	0.5	0.5	0.5	0.6	0.6	0.6
Tenant one-family households without additional persons(36)							
16.	Average gross rent (monthly).....	\$ 60	\$ 455	\$ 50	\$ 20	\$ -	\$ 45
17.	Gross rent >= 30% of household income(37).....	423	316	247	222	-	301
18.		5	105	10	-	-	15
Owner one-family households without additional persons(36)							
19.	Average major payments for owners (monthly).....	\$ 321	\$ 361	\$ 393	\$ 326	\$ 189	\$ 292
20.	Owner's major payments >= 30% of household income(37).....	10	140	30	25	5	25
21.							
1985 INCOME CHARACTERISTICS							
Total income(38)							
by sex and income group							
22.	Males 15 years and over with income.....	445	1,950	540	145	95	410
23.	Under \$1,000(39).....	-	40	10	-	5	25
24.	\$ 1,000 - \$ 2,999.....	15	135	10	10	5	20
25.	3,000 - 4,999.....	25	130	40	20	20	45
26.	5,000 - 6,999.....	55	190	45	5	10	55
27.	7,000 - 9,999.....	45	255	75	20	10	25
28.	10,000 - 14,999.....	100	310	105	35	35	75
29.	15,000 - 19,999.....	60	310	90	15	5	90
30.	20,000 - 24,999.....	65	190	60	15	10	35
31.	25,000 - 29,999.....	35	160	30	-	-	20
32.	30,000 - 34,999.....	10	60	30	5	5	15
33.	35,000 and over.....	30	175	50	20	-	15
34.	Average income.....	\$ 16,832	\$ 16,306	\$ 16,874	\$ 16,601	\$ 10,829	\$ 14,450
35.	Median income.....	\$ 13,299	\$ 13,038	\$ 13,586	\$ 12,099	\$ 9,817	\$ 13,749
36.	Standard error of average income.....	\$ 1,124	\$ 603	\$ 1,058	\$ 2,182	\$ 1,535	\$ 1,178
37.	Females 15 years and over with income.....	345	1,910	465	90	75	265
38.	Under \$1,000(39).....	20	105	40	-	-	10
39.	\$ 1,000 - \$ 2,999.....	10	150	15	15	5	15
40.	3,000 - 4,999.....	45	160	25	10	20	30
41.	5,000 - 6,999.....	75	240	75	15	10	55
42.	7,000 - 9,999.....	60	400	100	20	25	65
43.	10,000 - 14,999.....	95	365	130	10	20	40
44.	15,000 - 19,999.....	25	220	45	5	-	20
45.	20,000 - 24,999.....	5	110	5	15	-	20
46.	25,000 - 29,999.....	15	65	-	-	-	10
47.	30,000 - 34,999.....	-	65	10	5	-	-
48.	35,000 and over.....	-	25	5	-	-	-
49.	Average income.....	\$ 8,985	\$ 11,008	\$ 9,542	\$ 9,893	\$ 7,643	\$ 9,232
50.	Median income.....	\$ 7,699	\$ 8,770	\$ 8,262	\$ 7,340	\$ 8,320	\$ 7,594
51.	Standard error of average income.....	\$ 523	\$ 381	\$ 649	\$ 1,697	\$ 852	\$ 791

See note(s) and footnote(s) on foldout at end of publication.

Certaines caractéristiques des divisions de recensement et subdivisions de recensement, recensement de 1986 - données-échantillon (20%)

Notre-Dame-des-Bois, SD	Piopolis, SD	Risborough et partie de Narlow, CU	Saint-Augustin-de-Hoburn, P	Saint-Évêriste-de-Forsyth, SD	Saint-Gédéon, P	Caractéristiques	N°
CARACTÉRISTIQUES DU LOGEMENT							
190	95	280	275	190	170	Nombre total de logements privés occupés.....	1.
6.8	6.1	6.2	5.5	6.5	6.3	Nombre moyen de pièces par logement.....	2.
\$ 28,334	\$ 30,572	\$ 34,106	\$ 37,871	\$ 29,768	\$ 33,129	Valeur moyenne du logement (30).....	3.
selon la période de construction							
105	45	130	115	150	75	Avent 1946.....	4.
25	25	30	15	15	25	1946 - 1960.....	5.
5	5	25	35	5	5	1961 - 1970.....	6.
40	15	85	70	15	55	1971 - 1980.....	7.
10	5	5	35	5	15	1981 - 1986 (11).....	8.
Logements avec chauffage central (31)							
120	70	220	195	135	145	Total.....	9.
Logements selon le principal combustible utilisé pour le chauffage							
-	-	-	10	-	-	Gaz (32).....	10.
60	40	120	125	75	80	Électricité (33).....	11.
30	5	35	15	40	20	Huile (mazout) (34).....	12.
95	50	120	135	75	90	Autres combustibles (35).....	13.
CARACTÉRISTIQUES DU MÉNAGE							
185	95	280	275	190	170	Nombre total de ménages privés.....	14.
0.4	0.5	0.6	0.5	0.6	0.6	Nombre moyen de personnes par pièce.....	15.
5	5	30	15	15	-	Ménages unifamiliaux locataires sans autres personnes (36).....	16.
\$ 283	\$ 500	\$ 261	\$ 211	\$ 160	\$ -	Loyer brut moyen (mensuel).....	17.
-	-	5	-	5	-	Loyer brut >= 30% du revenu du ménage (37).....	18.
130	70	180	160	105	135	Ménages unifamiliaux propriétaires sans autres personnes (36).....	19.
\$ 184	\$ 308	\$ 298	\$ 259	\$ 436	\$ 218	Principales dépenses moyennes de propriété (mensuelles).....	20.
10	20	25	15	10	15	Principales dépenses de propriété >= 30% du revenu du ménage (37).....	21.
CARACTÉRISTIQUES DU REVENU - 1985							
Revenu total (38)							
selon le sexe et la tranche de revenu							
215	110	340	250	240	195	Hommes de 15 ans et plus ayant un revenu.....	22.
5	5	5	5	10	-	Moins de \$1,000 (39).....	23.
15	-	30	-	5	5	\$ 1,000 - \$ 2,999.....	24.
40	15	40	-	20	10	3,000 - 4,999.....	25.
30	20	30	25	20	15	5,000 - 6,999.....	26.
35	15	70	10	45	20	7,000 - 9,999.....	27.
15	5	75	50	25	60	10,000 - 14,999.....	28.
35	10	35	85	45	30	15,000 - 19,999.....	29.
-	10	20	30	20	20	20,000 - 24,999.....	30.
15	15	25	5	10	10	25,000 - 29,999.....	31.
15	-	-	20	15	5	30,000 - 34,999.....	32.
15	5	-	15	20	15	35,000 et plus.....	33.
\$ 14,132	\$ 16,251	\$ 11,044	\$ 18,248	\$ 17,093	\$ 16,273	Revenu moyen.....	34.
\$ 8,594	\$ 8,291	\$ 8,931	\$ 16,977	\$ 12,728	\$ 14,262	Revenu médian.....	35.
\$ 2,131	\$ 4,245	\$ 815	\$ 1,335	\$ 1,854	\$ 1,429	Erreur type du revenu moyen.....	36.
90	80	260	180	180	120	Femmes de 15 ans et plus ayant un revenu.....	37.
5	10	15	30	10	-	Moins de \$1,000 (39).....	38.
-	5	30	10	20	20	\$ 1,000 - \$ 2,999.....	39.
5	20	35	10	-	25	3,000 - 4,999.....	40.
15	10	25	30	35	20	5,000 - 6,999.....	41.
15	30	35	25	40	20	7,000 - 9,999.....	42.
20	-	80	65	35	35	10,000 - 14,999.....	43.
10	-	20	5	35	-	15,000 - 19,999.....	44.
-	5	10	-	-	-	20,000 - 24,999.....	45.
-	-	5	-	10	-	25,000 - 29,999.....	46.
10	-	5	-	-	-	30,000 - 34,999.....	47.
5	-	5	-	-	-	35,000 et plus.....	48.
\$ 13,060	\$ 7,018	\$ 9,443	\$ 7,804	\$ 9,940	\$ 5,641	Revenu moyen.....	49.
\$ 7,999	\$ 5,835	\$ 8,977	\$ 7,566	\$ 9,288	\$ 5,749	Revenu médian.....	50.
\$ 2,246	\$ 1,204	\$ 895	\$ 725	\$ 917	\$ 694	Erreur type du revenu moyen.....	51.

Voir note et renvoi (s) sur l'encart à la fin de la publication.

Selected Characteristics for Census Divisions and Census Subdivisions, 1986 Census - 20% Sample Data

No.	Characteristics	Lac-Drolet, SD	Lac-Mégantic, V	Lambton, SD	Marston, CT	Milan, SD	Nantes, SD
1985 INCOME CHARACTERISTICS (concluded)							
by composition of total income (40)							
1.	Total.....	100.0%	100.0%	100.0%	100.0%	100.0%	100.0%
2.	Employment income.....	78.4%	70.0%	73.8%	75.0%	45.8%	74.5%
3.	Government transfer payments.....	14.9%	18.8%	17.2%	22.6%	47.2%	20.5%
4.	Other income.....	6.6%	11.3%	9.0%	2.5%	7.0%	5.0%
Employment income (41)							
by sex and work activity in 1985							
Males							
5.	Worked full year, full time (42).....	170	755	290	35	5	135
6.	Average employment income.....	\$ 20,439	\$ 21,761	\$ 19,019	\$ 25,137	\$ 3,000	\$ 20,431
7.	Standard error of average employment income.....	\$ 1,385	\$ 888	\$ 1,387	\$ 4,503	\$ -	\$ 2,175
8.	Worked part year or part time (43).....	200	665	145	65	55	190
9.	Average employment income.....	\$ 11,870	\$ 10,405	\$ 10,364	\$ 12,698	\$ 7,105	\$ 9,395
10.	Standard error of average employment income.....	\$ 1,420	\$ 833	\$ 1,293	\$ 2,841	\$ 2,101	\$ 918
Females							
11.	Worked full year, full time (42).....	80	570	145	10	5	45
12.	Average employment income.....	\$ 12,578	\$ 14,965	\$ 12,587	\$ 17,601	\$ 8,592	\$ 14,870
13.	Standard error of average employment income.....	\$ 1,674	\$ 701	\$ 1,010	\$ 6,171	\$ 1,924	\$ 2,098
14.	Worked part year or part time (43).....	155	570	150	50	40	145
15.	Average employment income.....	\$ 6,934	\$ 8,463	\$ 7,685	\$ 9,458	\$ 6,413	\$ 7,404
16.	Standard error of average employment income.....	\$ 650	\$ 686	\$ 1,241	\$ 2,179	\$ 964	\$ 976
17.	Family income - All census families.....	335	1,575	380	130	70	310
18.	Under \$5,000.....	-	90	5	5	10	20
19.	\$ 5,000 - \$ 9,999.....	-	70	25	20	20	20
20.	10,000 - 14,999.....	45	245	35	5	15	35
21.	15,000 - 19,999.....	55	210	40	40	15	60
22.	20,000 - 24,999.....	70	200	60	20	5	60
23.	25,000 - 29,999.....	40	190	45	-	-	45
24.	30,000 - 34,999.....	40	155	30	10	5	25
25.	35,000 - 39,999.....	25	85	40	5	-	10
26.	40,000 - 49,999.....	30	150	65	10	5	10
27.	50,000 and over.....	35	180	30	10	-	20
28.	Average income.....	\$ 30,926	\$ 28,047	\$ 32,014	\$ 24,267	\$ 16,330	\$ 23,836
29.	Median income.....	\$ 25,166	\$ 24,499	\$ 28,544	\$ 18,699	\$ 13,832	\$ 21,132
30.	Standard error of average income.....	\$ 2,082	\$ 926	\$ 2,219	\$ 2,755	\$ 2,590	\$ 1,703
Incidence of low income (37)							
31.	All economic families.....	340	1,615	395	120	70	310
32.	Low income economic families.....	25	260	40	25	35	75
33.	Incidence of low income (44).....	7.0%	16.2%	10.7%	19.2%	48.3%	23.6%
34.	All unattached individuals.....	40	585	120	20	40	75
35.	Low income unattached individuals.....	15	285	45	10	5	45
36.	Incidence of low income (44).....	45.2%	49.1%	37.3%	46.7%	21.5%	61.4%
37.	Total population in private households.....	1,195	5,455	1,435	475	275	1,140
38.	Persons in low income family units.....	120	1,075	195	100	140	315
39.	Incidence of low income (44).....	9.8%	19.7%	13.6%	21.2%	51.4%	27.6%
40.	Household income - All private households.....	370	2,130	490	140	95	360
41.	Under \$5,000.....	-	140	15	10	10	30
42.	\$ 5,000 - \$ 9,999.....	30	280	75	10	25	45
43.	10,000 - 14,999.....	55	320	55	5	25	45
44.	15,000 - 19,999.....	55	270	50	40	15	65
45.	20,000 - 24,999.....	55	245	65	30	5	60
46.	25,000 - 29,999.....	40	235	50	-	-	45
47.	30,000 - 34,999.....	35	190	35	5	-	20
48.	35,000 - 39,999.....	20	95	40	15	-	10
49.	40,000 - 49,999.....	35	165	70	10	5	15
50.	50,000 and over.....	35	195	35	10	-	20
51.	Average income.....	\$ 28,527	\$ 24,914	\$ 27,398	\$ 24,846	\$ 15,748	\$ 22,266
52.	Median income.....	\$ 23,599	\$ 20,776	\$ 23,416	\$ 19,832	\$ 13,049	\$ 19,817
53.	Standard error of average income.....	\$ 2,020	\$ 794	\$ 1,865	\$ 2,586	\$ 2,245	\$ 1,617

See note(s) and footnote(s) on foldout at end of publication.

Certaines caractéristiques des divisions de recensement et subdivisions de recensement,
recensement de 1986 - données-échantillon (20%)

Notre-Dame-des-Bois, SD	Piopolis, SD	Risborough et partie de Marlow, CU	Saint-Augustin-de-Moburn, P	Saint-Évariste-de-Forsyth, SD	Saint-Gédéon, P	Caractéristiques	N°
CARACTÉRISTIQUES DU REVENU - 1985							
(fin)							
selon la composition du revenu total (40)							
100.0%	100.0%	100.0%	100.0%	100.0%	100.0%	Total.....	1.
65.8%	51.2%	67.4%	68.6%	77.1%	74.6%	Revenu d'emploi.....	2.
27.2%	31.2%	27.5%	23.7%	17.4%	22.2%	Transferts gouvernementaux.....	3.
6.0%	17.5%	5.1%	7.7%	5.5%	3.2%	Autres revenus.....	4.
Revenu d'emploi (41)							
selon le sexe et le travail en 1985							
Hommes							
35	10	95	120	100	60	Travaillé toute l'année à plein temps (42).....	5.
\$ 31,722	\$ 33,748	\$ 13,680	\$ 19,463	\$ 23,595	\$ 24,022	Revenu moyen d'emploi.....	6.
\$ 7,887	\$ 11,582	\$ 1,462	\$ 1,272	\$ 3,290	\$ 2,618	Erreur type du revenu moyen d'emploi.....	7.
65	40	95	70	70	95	Travaillé une partie de l'année ou à temps partiel (43).....	8.
\$ 14,049	\$ 11,638	\$ 10,563	\$ 15,656	\$ 13,390	\$ 12,036	Revenu moyen d'emploi.....	9.
\$ 2,816	\$ 2,951	\$ 1,452	\$ 2,574	\$ 2,040	\$ 1,182	Erreur type du revenu moyen d'emploi.....	10.
Femmes							
15	5	75	15	60	-	Travaillé toute l'année à plein temps (42).....	11.
\$ 23,854	\$ 18,600	\$ 14,188	\$ 10,624	\$ 12,950	\$ 10,000	Revenu moyen d'emploi.....	12.
\$ 5,221	\$ -	\$ 1,400	\$ -	\$ 1,755	\$ -	Erreur type du revenu moyen d'emploi.....	13.
20	25	95	60	50	50	Travaillé une partie de l'année ou à temps partiel (43).....	14.
\$ 5,545	\$ 3,870	\$ 7,803	\$ 7,738	\$ 9,632	\$ 6,895	Revenu moyen d'emploi.....	15.
\$ 1,827	\$ 964	\$ 1,521	\$ 1,151	\$ 1,253	\$ 1,147	Erreur type du revenu moyen d'emploi.....	16.
Revenu de la famille -							
Toutes les familles de recensement.....							17.
155	85	250	185	170	165	Moins de \$5,000.....	18.
10	10	20	-	-	-	\$ 5,000 - \$ 9,999.....	19.
25	5	15	10	15	15	10,000 - 14,999.....	20.
35	20	30	45	15	25	15,000 - 19,999.....	21.
15	10	45	35	45	45	20,000 - 24,999.....	22.
15	10	35	20	-	10	25,000 - 29,999.....	23.
10	25	45	10	10	25	30,000 - 34,999.....	24.
10	-	10	25	30	25	35,000 - 39,999.....	25.
10	-	15	5	-	5	40,000 - 49,999.....	26.
-	-	25	5	20	-	50,000 et plus.....	27.
15	5	5	20	40	15	Revenu moyen.....	28.
\$ 25,095	\$ 24,327	\$ 24,130	\$ 27,287	\$ 34,018	\$ 24,322	Revenu médian.....	29.
\$ 15,499	\$ 19,399	\$ 24,319	\$ 22,199	\$ 28,799	\$ 18,937	Erreur type du revenu moyen.....	30.
\$ 4,215	\$ 6,089	\$ 1,585	\$ 2,483	\$ 3,507	\$ 2,092		
Fréquence des unités à faible revenu (37)							
155	85	250	180	170	165	Toutes les familles économiques.....	31.
50	20	50	10	25	30	Familles économiques à faible revenu.....	32.
30.4%	23.2%	19.4%	5.4%	16.5%	18.9%	Fréquence des unités à faible revenu (44).....	33.
30	15	35	90	20	10	Toutes les personnes seules.....	34.
25	5	20	35	5	5	Personnes seules à faible revenu.....	35.
84.6%	41.7%	50.4%	39.0%	29.9%	100.0%	Fréquence des unités à faible revenu (44).....	36.
515	315	960	720	670	595	Population totale dans les ménages privés.....	37.
175	80	220	65	120	145	Personnes dans les unités familiales à faible revenu.....	38.
33.2%	25.6%	22.8%	8.9%	17.5%	23.7%	Fréquence des unités à faible revenu (44).....	39.
Revenu des ménages - Tous les ménages privés.....							40.
25	15	25	10	20	-	Moins de \$5,000.....	41.
20	5	30	50	15	20	\$ 5,000 - \$ 9,999.....	42.
60	15	35	70	15	25	10,000 - 14,999.....	43.
20	10	45	55	40	40	15,000 - 19,999.....	44.
15	10	35	20	5	10	20,000 - 24,999.....	45.
10	25	45	10	5	30	25,000 - 29,999.....	46.
10	5	10	30	35	25	30,000 - 34,999.....	47.
10	-	20	5	-	5	35,000 - 39,999.....	48.
-	-	25	5	15	5	40,000 - 49,999.....	49.
20	5	10	25	35	15	50,000 et plus.....	50.
\$ 21,369	\$ 27,482	\$ 22,660	\$ 21,245	\$ 30,839	\$ 23,675	Revenu moyen.....	51.
\$ 14,580	\$ 19,299	\$ 22,635	\$ 15,856	\$ 26,499	\$ 22,099	Revenu médian.....	52.
\$ 3,113	\$ 7,103	\$ 1,559	\$ 1,941	\$ 3,627	\$ 2,115	Erreur type du revenu moyen.....	53.

Voir notes et renvois) sur l'encart à la fin de la publication.

Selected Characteristics for Census Divisions and Census Subdivisions, 1986 Census - 20% Sample Data

No.	Characteristics	Saint-Gédéon, VL	Saint-Hilaire-de-Dorset, P	Saint-Ludger, VL	Saint-Méthode-de-Frontenac, SD	Saint-Robert-Bellarmin, SD	Saint-Romain, SD
POPULATION CHARACTERISTICS							
1.	Total population (including institutional residents).....	1,630	130	215	1,665	725	660
2.	Total population (non-institutional) (1).....	1,545	135	200	1,570	685	630
by home language							
3.	Single responses.....	1,530	135	195	1,570	685	600
4.	English.....	5	10	-	15	-	15
5.	French.....	1,530	130	195	1,555	685	585
6.	Non-official languages.....	-	-	-	-	-	-
7.	Italian.....	-	-	-	-	-	-
8.	Greek.....	-	-	-	-	-	-
9.	Spanish.....	-	-	-	-	-	-
10.	Portuguese.....	-	-	-	-	-	-
11.	Chinese.....	-	-	-	-	-	-
12.	Other languages.....	-	-	-	-	-	-
13.	Multiple responses.....	15	-	5	-	-	25
by official language							
14.	English only.....	-	-	-	-	-	-
15.	French only.....	1,460	130	170	1,450	640	480
16.	Both English and French.....	90	10	30	125	45	145
17.	Neither English nor French.....	-	-	-	-	-	-
by ethnic origin							
18.	Single origins.....	1,535	135	200	1,540	685	620
19.	British (2).....	-	5	-	20	15	15
20.	French (3).....	1,535	130	200	1,515	660	605
21.	Italian.....	-	-	-	-	-	-
22.	Jewish.....	-	-	-	-	-	-
23.	Aboriginal peoples.....	-	-	-	-	5	-
24.	Greek.....	-	-	-	-	-	-
25.	Black.....	-	-	-	-	-	-
26.	Other single origins.....	-	-	-	5	-	5
27.	Multiple origins (4).....	10	-	-	30	-	5
by citizenship							
28.	Canadian citizenship (5).....	1,535	135	200	1,570	680	620
29.	Citizenship other than Canadian (6).....	10	-	-	-	5	10
by place of birth							
30.	Non-immigrant population (7).....	1,535	135	200	1,560	680	620
31.	Born in province of residence.....	1,535	135	190	1,555	670	620
32.	Immigrant population.....	10	-	-	10	5	10
33.	United States of America.....	15	-	-	10	5	10
34.	Other Americas (8).....	-	-	-	-	-	-
35.	United Kingdom.....	-	-	-	-	-	-
36.	Other Europe (9).....	-	-	-	-	-	-
37.	Africa.....	-	-	-	-	-	-
38.	Asia.....	-	-	-	-	-	-
39.	Other (10).....	-	-	-	-	-	-
40.	Total immigrant population.....	15	-	-	10	5	10
by period of immigration							
41.	Before 1946.....	-	-	-	-	-	-
42.	1946 - 1956.....	-	-	-	10	-	-
43.	1957 - 1977.....	15	-	-	-	-	5
44.	1978 - 1982.....	-	-	-	-	-	5
45.	1983 - 1986 (11).....	-	-	-	-	5	-
by age at immigration							
46.	0 - 4 years.....	10	-	-	5	-	5
47.	5 - 19 years.....	-	-	-	5	-	-
48.	20 years and over.....	-	-	-	-	5	5
49.	Total population 5 years and over.....	1,410	120	200	1,430	605	600
by mobility status							
50.	Non-movers.....	1,090	110	190	1,160	490	445
51.	Movers.....	320	10	5	265	115	150
52.	Non-migrants (12).....	195	-	5	160	70	65
53.	Migrants (13).....	120	10	5	105	45	90
54.	From same census division.....	10	-	-	-	20	50
55.	From same province.....	110	10	5	105	20	5
56.	From different province.....	-	-	-	5	-	-
57.	From outside Canada.....	-	-	-	-	5	35

See note(s) and footnote(s) on foldout at end of publication.

Certaines caractéristiques des divisions de recensement et subdivisions de recensement,
recensement de 1986 - données-échantillon (20%)

Saint-Sébastien, SD	Sainte-Cécile-de-Whitton, SD	Stornoway, SD	Val-Racine, P	Gaspé-Est	Chandler, V	Caractéristiques	N°
				CD/DR			
						CARACTÉRISTIQUES DE LA POPULATION	
805	840	545	125	40,865	3,715	Population totale (y compris les pensionnaires d'institution).....	1.
775	890	530	165	40,525	3,630	Population totale (sauf les pensionnaires d'institution) (1).....	2.
770	885	525	160	39,475	3,525	selon la langue parlée à la maison	
-	15	5	-	4,025	115	Réponses uniques.....	3.
765	870	520	160	35,450	3,405	Anglais.....	4.
10	-	-	-	5	-	Français.....	5.
-	-	-	-	-	-	Langues non officielles.....	6.
-	-	-	-	-	-	Italien.....	7.
-	-	-	-	-	-	Grec.....	8.
-	-	-	-	-	-	Espagnol.....	9.
-	-	-	-	-	-	Portugais.....	10.
-	-	-	-	-	-	Chinois.....	11.
5	-	-	-	5	-	Autres langues.....	12.
5	5	5	-	1,045	110	Réponses multiples.....	13.
-	-	-	-	2,315	5	selon la langue officielle	
730	830	500	155	30,030	2,840	Anglais seulement.....	14.
50	65	30	10	8,180	785	Français seulement.....	15.
-	-	-	-	-	-	Anglais et français.....	16.
-	-	-	-	-	-	Ni l'anglais ni le français.....	17.
775	890	525	160	38,010	3,380	selon l'origine ethnique	
5	10	10	-	5,065	250	Origines uniques.....	18.
765	875	515	160	32,540	3,085	Britannique(2).....	19.
-	-	-	-	45	-	Français(3).....	20.
-	-	-	-	10	-	Italien.....	21.
5	-	-	-	75	5	Juif.....	22.
-	-	-	-	5	-	Autochtones.....	23.
-	-	-	-	30	-	Grec.....	24.
-	-	-	-	230	40	Noir.....	25.
-	5	5	-	2,515	255	Autres origines uniques.....	26.
-	-	-	-	-	-	Origines multiples(4).....	27.
770	895	525	145	40,485	3,630	selon la citoyenneté	
5	-	5	20	40	-	Citoyenneté canadienne(5).....	28.
-	-	-	-	-	-	Citoyenneté autre que canadienne(6).....	29.
775	885	510	140	40,320	3,615	selon le lieu de naissance	
755	880	510	140	39,655	3,580	Population non immigrante(7).....	30.
5	10	15	15	205	15	Née dans la province de résidence.....	31.
5	5	15	20	30	10	Population immigrante.....	32.
-	-	-	-	15	-	États-Unis d'Amérique.....	33.
-	-	-	-	5	-	Autres Amériques(8).....	34.
-	-	-	-	105	-	Royaume-Uni.....	35.
-	-	-	-	10	-	Autres Europes(9).....	36.
-	-	-	-	25	10	Afrique.....	37.
-	-	5	-	10	-	Asie.....	38.
5	10	15	15	205	15	Autres(10).....	39.
-	-	5	-	35	10	Population immigrante totale.....	40.
-	-	-	-	50	5	selon la période d'immigration	
-	-	-	20	55	-	Avant 1946.....	41.
5	10	10	-	45	-	1946 - 1966.....	42.
-	-	-	-	25	-	1967 - 1977.....	43.
-	-	-	-	-	-	1978 - 1982.....	44.
-	-	-	-	-	-	1983 - 1986(11).....	45.
-	-	10	20	35	10	selon l'âge à l'immigration	
-	5	-	-	45	-	0 - 4 ans.....	46.
-	-	5	-	130	5	5 - 19 ans.....	47.
710	800	440	140	37,780	3,395	20 ans et plus.....	48.
570	685	295	120	28,715	2,415	Population totale de 5 ans et plus.....	49.
145	120	145	20	9,080	985	selon la mobilité	
120	35	50	15	6,035	610	Personnes n'ayant pas déménagé.....	50.
20	85	90	5	3,040	370	Personnes ayant déménagé.....	51.
20	65	20	-	655	80	Non-migrants(12).....	52.
-	25	55	5	2,150	280	Migrants(13).....	53.
-	-	-	-	195	10	De la même division de recensement.....	54.
-	-	15	-	45	-	De la même province.....	55.
-	-	-	-	-	-	D'une province différente.....	56.
-	-	-	-	-	-	De l'extérieur du Canada.....	57.

Voir note et renvoi(s) sur l'encart à la fin de la publication.

Selected Characteristics for Census Divisions and Census Subdivisions, 1986 Census - 20% Sample Data

No.	Characteristics	Saint-Gédéon, VL	Saint-Hilaire-de-Dorset, P	Saint-Ludger, VL	Saint-Méthode-de-Frontenac, SD	Saint-Robert-Bellarmin, SD	Saint-Romain, SD
POPULATION CHARACTERISTICS (continued)							
1.	Total population 15 years and over.....	1,160	85	180	1,175	495	500
by highest level of schooling							
2.	Less than Grade 9(14).....	560	25	50	490	255	200
3.	Grades 9-13 - Without secondary certificate...	295	25	65	330	145	105
4.	- With secondary certificate.....	125	20	30	135	45	75
5.	Trades certificate or diploma.....	35	5	5	65	20	30
Other non-university education only(15)							
5.	- Without certificate.....	80	-	5	55	10	5
7.	- With certificate(16).....	40	-	25	85	15	85
8.	University(17) - Without degree.....	10	10	-	10	-	5
9.	- With degree.....	10	-	-	10	-	30
by sex and major field of study							
10.	Males with postsecondary(18) qualifications... Educational, recreational and counselling services.....	40	10	20	90	20	50
11.	-	-	-	-	-	-	-
12.	Fine and applied arts.....	5	5	5	5	-	-
13.	Humanities and related fields.....	-	-	-	-	-	5
14.	Social sciences and related fields.....	-	-	-	-	-	-
15.	Commerce, management and business admin.	10	-	-	10	-	5
16.	Agricultural and biological sciences/technologies.....	5	-	-	5	-	-
17.	Engineering and applied sciences.....	-	-	-	-	-	-
18.	Engineering and applied science technologies and trades.....	10	-	15	70	25	25
19.	Health professions, sciences and tech.	10	-	-	-	-	-
20.	Mathematics and physical sciences.....	-	-	-	-	-	-
21.	All other(19).....	-	-	-	-	-	-
22.	Females with postsecondary(18) qualifications. Educational, recreational and counselling services.....	55	5	10	80	10	75
23.	-	5	-	-	15	-	25
24.	Fine and applied arts.....	5	-	-	10	5	5
25.	Humanities and related fields.....	5	-	-	-	-	5
26.	Social sciences and related fields.....	-	5	-	-	-	-
27.	Commerce, management and business admin.	30	-	10	25	5	15
28.	Agricultural and biological sciences/technologies.....	-	-	-	5	-	15
29.	Engineering and applied sciences.....	-	-	-	-	-	-
30.	Engineering and applied science technologies and trades.....	-	-	-	5	-	-
31.	Health professions, sciences and tech.	10	-	-	10	-	5
32.	Mathematics and physical sciences.....	-	-	-	-	-	-
33.	All other(19).....	-	-	-	-	-	-
by labour force activity							
34.	Males - 15 years and over.....	600	40	105	600	250	230
35.	In the labour force.....	445	30	75	470	185	180
36.	Employed.....	355	30	85	430	140	180
37.	Unemployed.....	90	-	10	40	45	-
38.	Participation rate.....	74.2	75.0	71.4	78.3	74.0	78.3
39.	Married (excludes separated).....	72.8	83.3	75.0	82.1	75.8	80.0
40.	Unemployment rate.....	20.2	-	13.3	8.5	24.3	-
41.	Females - 15 years and over.....	565	45	75	580	245	275
42.	In the labour force.....	300	40	25	205	130	180
43.	Employed.....	270	40	20	175	100	175
44.	Unemployed.....	30	-	-	30	30	5
45.	Participation rate.....	53.1	88.9	33.3	35.3	53.1	65.5
46.	Married (excludes separated).....	50.6	83.3	25.0	41.7	51.5	62.9
47.	Unemployment rate.....	10.0	-	-	14.6	23.1	2.8
48.	Both sexes - Participation rate.....	64.2	72.2	55.6	57.6	63.6	71.0
49.	15-24 years.....	81.6	60.0	63.6	53.7	72.0	90.0
50.	25 years and over.....	59.6	76.9	48.0	58.2	63.0	67.5
51.	Married (excludes separated).....	61.7	76.9	47.1	61.3	63.6	71.4
52.	Unemployment rate.....	16.1	-	10.0	10.3	23.8	1.4
53.	15-24 years.....	35.0	-	28.6	6.9	33.3	-
54.	25 years and over.....	9.2	-	-	11.3	17.4	1.9

See note(s) and footnote(s) on foldout at end of publication.

Certaines caractéristiques des divisions de recensement et subdivisions de recensement,
recensement de 1986 - données-échantillon (20%)

Saint-Sébastien, SD	Sainte-Décile-de-Whitton, SD	Stornoway, SD	Val-Racine, P	Gaspé-Est	Chandler, V	Caractéristiques	N°
						CD/DR	
CARACTÉRISTIQUES DE LA POPULATION (suite)							
620	645	355	95	31,440	2,880	Population totale de 15 ans et plus.....	1.
selon le plus haut niveau de scolarité atteint							
235	315	165	45	10,555	755	N'ayant pas atteint la 9e année(14).....	2.
9e-13e année - Sans certificat d'études							
180	205	105	30	7,630	605	secondaires.....	3.
- Avec certificat d'études							
95	50	40	5	3,830	465	secondaires.....	4.
40	35	10	-	1,240	95	Certificat ou diplôme d'une école de métiers. Autres études non universitaires seulement(15)	5.
- Sans certificat.....							
15	15	5	15	1,895	220		6.
- Avec certificat(16).....							
20	20	15	-	3,635	455		7.
25	5	15	-	1,320	170	Études universitaires(17) - Sans grade.....	8.
5	5	5	-	1,240	125	- Avec grade.....	9.
selon le sexe et le principal domaine d'études							
Hommes ayant terminé des études							
55	45	15	-	3,660	415	postsecondaires(18).....	10.
-	5	-	-	280	15	Enseignement, loisirs et orientation.....	11.
-	-	-	-	30	-	Beaux-arts et arts appliqués.....	12.
Lettres, sciences humaines et disciplines							
-	5	-	-	235	30	connexes.....	13.
-	-	-	-	210	40	Sciences sociales et disciplines connexes....	14.
15	-	-	-	430	65	Commerce, gestion et admin. des affaires....	15.
Sciences et techniques agricoles et							
15	10	-	-	330	15	biologiques.....	16.
-	-	-	-	105	15	Génie et sciences appliquées.....	17.
Techniques et métiers du génie et des							
20	30	15	-	1,765	220	sciences appliquées.....	18.
-	-	-	-	145	5	Professions, sciences et techn. de la santé.	19.
-	-	-	-	100	5	Mathématiques et sciences physiques.....	20.
-	-	-	-	10	5	Autres disciplines(19).....	21.
Femmes ayant terminé des études							
35	20	20	-	3,540	380	postsecondaires(18).....	22.
Enseignement, loisirs et orientation.....							
25	5	5	-	825	100		23.
5	5	-	-	215	20	Beaux-arts et arts appliqués.....	24.
Lettres, sciences humaines et disciplines							
-	-	-	-	210	5	connexes.....	25.
-	-	5	-	260	30	Sciences sociales et disciplines connexes....	26.
5	-	-	-	975	120	Commerce, gestion et admin. des affaires....	27.
Sciences et techniques agricoles et							
-	-	-	-	130	-	biologiques.....	28.
-	-	-	-	15	-	Génie et sciences appliquées.....	29.
Techniques et métiers du génie et des							
5	5	5	-	80	-	sciences appliquées.....	30.
-	5	5	-	730	90	Professions, sciences et techn. de la santé.	31.
-	-	-	-	80	15	Mathématiques et sciences physiques.....	32.
-	-	-	-	25	5	Autres disciplines(19).....	33.
selon l'activité							
Hommes - 15 ans et plus.....							
330	340	180	50	15,810	1,365		34.
240	290	130	25	10,865	980	Faisant partie de la population active.....	35.
230	220	100	15	8,135	775	Occupés.....	36.
10	70	30	10	2,730	210	En chômage.....	37.
72.7	85.3	72.2	50.0	68.7	71.8	Taux d'activité.....	38.
81.8	83.7	80.0	71.4	72.6	77.3	Mariés (ne comprend pas les séparés).....	39.
4.2	24.1	23.1	40.0	25.1	21.4	Taux de chômage.....	40.
Femmes - 15 ans et plus.....							
290	305	175	45	15,635	1,520		41.
140	170	110	5	7,845	705	Faisant partie de la population active.....	42.
120	150	100	-	5,810	545	Occupées.....	43.
15	15	10	5	2,135	160	En chômage.....	44.
48.3	55.7	62.9	11.1	50.8	46.4	Taux d'activité.....	45.
48.8	53.5	61.5	14.3	54.3	52.0	Mariées (ne comprend pas les séparées)....	46.
10.7	8.8	9.1	100.0	26.8	22.7	Taux de chômage.....	47.
51.8	70.5	67.6	31.6	59.8	58.4	Les deux sexes - Taux d'activité.....	48.
62.5	80.0	50.0	-	58.8	59.5	15-24 ans.....	49.
51.0	67.4	67.2	35.7	58.8	58.3	25 ans et plus.....	50.
Mariés (ne comprend pas les							
56.7	69.8	70.6	46.2	63.5	64.6	séparés).....	51.
5.6	19.8	16.7	50.0	25.9	22.0	Taux de chômage.....	52.
13.3	28.6	-	-	38.6	34.6	15-24 ans.....	53.
4.9	15.6	17.1	40.0	22.0	18.1	25 ans et plus.....	54.

Voir notes et renvois sur l'encart à la fin de la publication.

Selected Characteristics for Census Divisions and Census Subdivisions, 1986 Census - 20% Sample Data

No.	Characteristics	Saint-Gédéon, VL	Saint-Hilaire-de-Dorset, P	Saint-Ludger, VL	Saint-Méthode-de-Frontenac, SD	Saint-Robert-Bellarmin, SD	Saint-Romain, SD
POPULATION CHARACTERISTICS (concluded)							
1.	Total labour force 15 years and over.....	745	65	100	675	315	355
2.	Not applicable (20).....	10	-	-	5	5	-
by industry divisions (21)							
3.	All industries (22).....	730	65	100	675	310	360
4.	Primary industries (Divisions A, B, C and D)...	10	25	15	165	10	35
5.	Manufacturing industries (Division E).....	515	20	35	210	195	175
6.	Construction industries (Division F).....	20	-	5	45	15	20
Transportation, storage, communication and other utility industries							
7.	(Divisions G and H).....	15	-	5	35	25	-
8.	Trade industries (Divisions I and J).....	75	10	10	90	30	20
9.	Finance, insurance and real estate industries (Divisions K and L).....	15	-	10	20	15	25
10.	Government service industries (Division M)...	5	-	5	20	10	5
11.	Other service industries (Divisions M, O, P, Q and R).....	80	15	10	85	20	70
by sex and occupation major groups (21)							
12.	Males - All occupations (22).....	430	30	75	470	185	180
Menagerial, administrative and related occupations.....							
13.	20	5	-	55	-	20
Teaching and related occupations.....							
14.	-	-	-	-	-	-
Occupations in medicine and health.....							
15.	-	-	-	-	-	-
Technological, social, religious, artistic and related occupations (23).....							
16.	20	-	-	15	-	5
Clerical and related occupations.....							
17.	15	5	-	15	5	5
Sales occupations.....							
18.	15	5	5	20	5	15
Service occupations.....							
19.	20	5	-	20	-	5
Primary occupations (24).....							
20.	15	15	15	115	15	20
Processing occupations.....							
21.	25	-	10	35	10	5
Machining, product fabricating, assembling and repairing occupations (25).....							
22.	240	-	20	100	80	45
Construction trades occupations.....							
23.	25	-	10	45	30	30
Transport equipment operating occupations.....							
24.	20	-	10	20	30	15
Other (26).....							
25.	15	-	15	40	10	5
26.	Females - All occupations (22).....	300	35	25	200	125	180
Menagerial, administrative and related occupations.....							
27.	10	-	-	5	15	5
Teaching and related occupations.....							
28.	5	-	-	15	-	10
Occupations in medicine and health.....							
29.	15	-	-	10	-	5
Technological, social, religious, artistic and related occupations (23).....							
30.	5	5	-	-	-	-
Clerical and related occupations.....							
31.	75	5	10	45	15	25
Sales occupations.....							
32.	10	-	5	5	5	10
Service occupations.....							
33.	40	-	5	20	15	50
Primary occupations (24).....							
34.	-	10	-	15	-	5
Processing occupations.....							
35.	10	-	-	-	-	-
Machining, product fabricating, assembling and repairing occupations (25).....							
36.	130	20	-	75	70	65
Construction trades occupations.....							
37.	-	-	-	-	-	-
Transport equipment operating occupations.....							
38.	-	-	-	-	5	-
Other (26).....							
39.	-	-	-	5	-	-
by sex and class of worker							
40.	Males - All classes of worker (22) (27).....	435	25	75	470	185	180
Paid workers (28).....							
41.	395	15	80	395	180	145
Self-employed (29).....							
42.	35	10	-	70	5	25
43.	Females - All classes of worker (22) (27).....	300	40	25	205	125	180
Paid workers (28).....							
44.	280	30	25	195	120	170
Self-employed (29).....							
45.	15	5	-	-	5	5

See note(s) and footnote(s) on foldout at end of publication.

Certaines caractéristiques des divisions de recensement et subdivisions de recensement,
recensement de 1986 - données-échantillon (20%)

Saint-Sébastien, SD	Sainte-Décile-de-Whitton, SD	Stornoway, SD	Val-Racine, P	Gaspé-Est	Chandler, V	Caractéristiques	N°
				CD/DR			
						CARACTÉRISTIQUES DE LA POPULATION (fin)	
375	455	240	25	18,815	1,685	Population active totale de 15 ans et plus.....	1.
5	30	10	15	1,595	175	Sans objet (20).....	2.
						selon les divisions d'industries (21)	
370	425	230	15	17,220	1,510	Toutes les industries (22).....	3.
90	70	80	-	1,895	45	Industries primaires (divisions A, B, C et D).....	4.
155	225	95	5	3,605	475	Industries manufacturières (division E).....	5.
30	10	15	5	705	35	Industries de la construction (division F).....	6.
						Industries du transport, de l'entreposage, des communications et autres services publics (divisions G et H).....	7.
10	30	10	-	815	35	Industries du commerce (divisions I et J).....	8.
20	30	5	-	2,580	345	Industries des finances, des assurances et des agences immobilières (div. K et L).....	9.
-	5	5	-	325	45	Industries des services gouvernementaux (division N).....	10.
5	-	-	-	1,580	95	Autres industries de services (divisions M, O, P, Q et R).....	11.
60	50	10	5	5,710	440		
						selon le sexe et les grands groupes de professions (21)	
235	275	120	10	10,060	885	Hommes - Toutes les professions (22).....	12.
20	5	10	-	835	125	Directeurs, gérants, administrateurs et personnel assimilé.....	13.
5	5	-	-	325	15	Enseignants et personnel assimilé.....	14.
-	-	-	-	225	-	Médecine et santé.....	15.
5	-	-	5	495	50	Professions technologiques, sociales, religieuses, artistiques et personnel assimilé (23).....	16.
5	10	-	-	365	35	Employés de bureau et trav. assimilés.....	17.
-	10	5	-	655	105	Travailleurs spécialisés dans la vente.....	18.
-	15	-	-	885	80	Travailleurs spécialisés dans les services.....	19.
65	45	60	-	2,195	60	Travailleurs du secteur primaire (24).....	20.
30	30	5	-	1,270	175	Travailleurs des industries de transformation.....	21.
55	80	20	5	755	120	Usineurs, travailleurs spécialisés dans la fabrication, le montage et la réparation de produits (25).....	22.
25	20	15	5	875	40	Travailleurs du bâtiment.....	23.
15	35	10	-	585	25	Personnel d'exploitation des transports.....	24.
10	30	-	-	485	50	Autres (26).....	25.
135	150	105	-	7,160	625	Femmes - Toutes les professions (22).....	26.
5	-	-	-	380	25	Directeurs, gérants, administrateurs et personnel assimilé.....	27.
10	5	5	-	655	75	Enseignants et personnel assimilé.....	28.
-	10	5	-	730	75	Médecine et santé.....	29.
-	-	-	-	275	20	Professions technologiques, sociales, religieuses, artistiques et personnel assimilé (23).....	30.
15	20	5	-	1,620	190	Employés de bureau et trav. assimilés.....	31.
-	5	-	-	595	85	Travailleurs spécialisés dans la vente.....	32.
20	10	-	-	1,580	110	Travailleurs spécialisés dans les services.....	33.
10	5	10	-	215	-	Travailleurs du secteur primaire (24).....	34.
-	-	-	-	850	30	Travailleurs des industries de transformation.....	35.
65	95	75	-	50	5	Usineurs, travailleurs spécialisés dans la fabrication, le montage et la réparation de produits (25).....	36.
5	-	-	-	15	-	Travailleurs du bâtiment.....	37.
-	-	-	-	25	-	Personnel d'exploitation des transports.....	38.
5	-	-	-	60	10	Autres (26).....	39.
						selon le sexe et la catégorie de travailleurs	
235	275	125	15	10,060	885	Hommes - Toutes les catégories de travailleurs (22) (27).....	40.
170	255	90	10	8,350	850	Travailleurs rémunérés (28).....	41.
65	20	30	5	700	35	Travailleurs autonomes (29).....	42.
135	150	105	-	7,160	625	Femmes - Toutes les catégories de travailleuses (22) (27).....	43.
125	135	90	-	6,805	610	Travailleuses rémunérées (28).....	44.
10	-	10	-	205	10	Travailleuses autonomes (29).....	45.

Voir note et renvoi(s) sur l'encart à la fin de la publication.

Selected Characteristics for Census Divisions and Census Subdivisions, 1986 Census - 20% Sample Data

No.	Characteristics	Saint-Gédéon, VL	Saint-Hilaire-de-Dorset, P	Saint-Ludger, VL	Saint-Méthode-de-Frontenac, SD	Saint-Robert-Bellarmin, SD	Saint-Romain, SD
DWELLING CHARACTERISTICS							
1.	Total number of occupied private dwellings.....	515	30	55	480	190	225
2.	Average number of rooms per dwelling.....	5.9	7.8	7.5	6.0	5.8	6.2
3.	Average value of dwelling (30).....	\$ 38,264	\$ 34,318	\$ 40,540	\$ 39,051	\$ 33,956	\$ 41,709
by period of construction							
4.	Before 1946.....	160	25	25	110	30	100
5.	1946 - 1960.....	75	-	5	135	55	35
6.	1961 - 1970.....	35	-	10	30	30	20
7.	1971 - 1980.....	155	5	25	155	60	40
8.	1981 - 1986 (11).....	45	-	-	50	10	30
9.	Dwellings with central heating (31) Total.....	465	25	50	405	120	185
Dwellings by principal heating fuel							
10.	Gas (32).....	-	-	-	-	-	-
11.	Electricity (33).....	340	20	35	280	50	95
12.	Oil (34).....	80	-	10	50	10	40
13.	Other fuels (35).....	90	10	25	155	120	90
HOUSEHOLD CHARACTERISTICS							
14.	Total number of private households.....	515	30	65	480	185	225
15.	Average number of persons per room.....	0.5	0.5	0.4	0.5	0.6	0.4
16.	Tenant one-family households without additional persons (36).....	50	5	5	45	-	20
17.	Average gross rent (monthly).....	\$ 295	\$ 330	\$ 244	\$ 237	\$ 235	\$ 146
18.	Gross rent >= 30% of household income (37).....	5	-	-	5	-	5
19.	Owner one-family households without additional persons (36).....	365	15	40	345	160	155
20.	Average major payments for owners (monthly).....	\$ 294	\$ 277	\$ 313	\$ 271	\$ 214	\$ 298
21.	Owner's major payments >= 30% of household income (37).....	40	-	5	50	35	15
1985 INCOME CHARACTERISTICS							
Total income (38)							
by sex and income group							
22.	Males 15 years and over with income.....	565	XXX	XXX	565	225	220
23.	Under \$1,000 (39).....	-	-	-	20	40	-
24.	\$ 1,000 - \$ 2,999.....	15	-	-	15	25	10
25.	3,000 - 4,999.....	65	-	-	40	5	5
26.	5,000 - 6,999.....	55	-	-	30	5	30
27.	7,000 - 9,999.....	60	-	-	100	10	20
28.	10,000 - 14,999.....	85	-	-	105	35	55
29.	15,000 - 19,999.....	70	-	-	100	35	50
30.	20,000 - 24,999.....	95	-	-	65	55	35
31.	25,000 - 29,999.....	75	-	-	30	15	-
32.	30,000 - 34,999.....	40	-	-	25	-	-
33.	35,000 and over.....	10	-	-	30	5	10
34.	Average income.....	\$ 16,371	-	-	\$ 15,282	\$ 13,312	\$ 14,865
35.	Median income.....	\$ 15,142	-	-	\$ 13,576	\$ 14,299	\$ 13,721
36.	Standard error of average income.....	\$ 823	-	-	\$ 902	\$ 1,314	\$ 1,418
37.	Females 15 years and over with income.....	440	-	-	425	165	250
38.	Under \$1,000 (39).....	30	-	-	20	35	10
39.	\$ 1,000 - \$ 2,999.....	50	-	-	55	10	25
40.	3,000 - 4,999.....	40	-	-	55	25	10
41.	5,000 - 6,999.....	65	-	-	70	15	40
42.	7,000 - 9,999.....	75	-	-	80	10	60
43.	10,000 - 14,999.....	75	-	-	85	45	75
44.	15,000 - 19,999.....	75	-	-	25	20	15
45.	20,000 - 24,999.....	20	-	-	20	15	-
46.	25,000 - 29,999.....	5	-	-	-	-	10
47.	30,000 - 34,999.....	5	-	-	5	-	-
48.	35,000 and over.....	5	-	-	5	-	10
49.	Average income.....	\$ 9,805	-	-	\$ 8,620	\$ 8,626	\$ 10,283
50.	Median income.....	\$ 7,985	-	-	\$ 7,199	\$ 8,799	\$ 8,470
51.	Standard error of average income.....	\$ 703	-	-	\$ 636	\$ 1,040	\$ 1,089

See note(s) and footnote(s) on foldout at end of publication.

Certaines caractéristiques des divisions de recensement et subdivisions de recensement,
recensement de 1986 - données-échantillon (20%)

Saint-Sébastien, SD	Sainte-Cécile-de-Whitton, SD	Stornoway, SD	Val-Racine, P	Gaspé-Est	Chandler, V	Caractéristiques	N°
CD/DR							
270	245	175	30	12,245	1,235	CARACTÉRISTIQUES DU LOGEMENT	
5.2	5.4	6.2	7.1	5.0	5.5	Nombre total de logements privés occupés.....	1.
\$ 38,554	\$ 37,301	\$ 41,342	\$ 30,005	\$ 43,586	\$ 48,543	Nombre moyen de pièces par logement.....	2.
						Valeur moyenne du logement (30).....	3.
185	110	70	25	3,030	255	selon la période de construction	
10	35	30	-	2,330	290	Avant 1946.....	4.
5	15	10	-	1,805	245	1946 - 1960.....	5.
30	70	45	5	4,000	390	1961 - 1970.....	6.
40	10	25	5	1,090	60	1971 - 1980.....	7.
						1981 - 1986(11).....	8.
165	210	135	-	10,425	1,205	Logements avec chauffage central (31)	
						Total.....	9.
						Logements selon le principal combustible utilisé pour le chauffage	
				5	-	Gas(32).....	10.
100	105	80	-	7,835	1,005	Électricité(33).....	11.
35	30	35	-	1,165	145	Huile(mazout)(34).....	12.
135	105	65	35	3,245	85	Autres combustibles(35).....	13.
270	245	175	35	12,245	1,240	CARACTÉRISTIQUES DU MÉNAGE	
0.5	0.6	0.5	0.7	0.5	0.5	Nombre total de ménages privés.....	14.
15	20	10	-	1,755	385	Nombre moyen de personnes par pièce.....	15.
\$ 254	\$ 211	\$ 250	\$ -	\$ 350	\$ 332	Ménages unifamiliaux locataires sans autres personnes(36)	16.
		10	-	590	160	Loyer brut moyen (mensuel).....	17.
						Loyer brut >= 30% du revenu du ménage(37).....	18.
175	155	115	25	6,880	510	Ménages unifamiliaux propriétaires sans autres personnes(36)	19.
\$ 242	\$ 213	\$ 294	\$ 118	\$ 328	\$ 391	Principales dépenses moyennes de propriété (mensuelles).....	20.
10	15	15	-	895	65	Principales dépenses de propriété >= 30% du revenu du ménage(37).....	21.
						CARACTÉRISTIQUES DU REVENU - 1985	
						Revenu total (38)	
						selon le sexe et le tranche de revenu	
305	330	165	XXX	14,245	1,155	Hommes de 15 ans et plus ayant un revenu.....	22.
	10	-		475	40	Moins de \$1,000(39).....	23.
15	25	5		865	80	\$ 1,000 - \$ 2,999.....	24.
5	30	10		1,050	85	3,000 - 4,999.....	25.
20	15	30		1,395	135	5,000 - 6,999.....	26.
45	50	30		2,025	90	7,000 - 9,999.....	27.
80	85	25		2,475	145	10,000 - 14,999.....	28.
60	65	25		1,840	125	15,000 - 19,999.....	29.
25	35	10		1,335	80	20,000 - 24,999.....	30.
30	15	15		840	45	25,000 - 29,999.....	31.
	-	10		530	95	30,000 - 34,999.....	32.
20	-	5		1,200	240	35,000 et plus.....	33.
\$ 16,942	\$ 12,599	\$ 14,672		\$ 15,661	\$ 19,143	Revenu moyen.....	34.
\$ 13,564	\$ 12,546	\$ 12,399		\$ 12,280	\$ 15,317	Revenu médian.....	35.
\$ 1,498	\$ 747	\$ 1,509		\$ 225	\$ 887	Erreur type du revenu moyen.....	36.
225	185	160		11,510	1,040	Femmes de 15 ans et plus ayant un revenu.....	37.
15	-	15		585	75	Moins de \$1,000(39).....	38.
35	25	20		1,135	120	\$ 1,000 - \$ 2,999.....	39.
25	5	15		1,360	100	3,000 - 4,999.....	40.
30	25	10		1,800	150	5,000 - 6,999.....	41.
35	50	30		2,450	180	7,000 - 9,999.....	42.
55	50	50		1,640	140	10,000 - 14,999.....	43.
10	15	15		910	90	15,000 - 19,999.....	44.
15	5	-		620	90	20,000 - 24,999.....	45.
5	-	-		530	40	25,000 - 29,999.....	46.
5	-	-		320	40	30,000 - 34,999.....	47.
	-	-		150	15	35,000 et plus.....	48.
\$ 9,633	\$ 8,917	\$ 8,397		\$ 10,306	\$ 10,910	Revenu moyen.....	49.
\$ 8,093	\$ 8,549	\$ 7,924		\$ 7,643	\$ 7,686	Revenu médian.....	50.
\$ 1,159	\$ 722	\$ 862		\$ 161	\$ 620	Erreur type du revenu moyen.....	51.

Voir note et renvoi(s) sur l'encart à la fin de la publication.

Selected Characteristics for Census Divisions and Census Subdivisions, 1986 Census - 20% Sample Data

No.	Characteristics	Saint-Gédéon, VL	Saint-Hilaire-de-Dorset, P	Saint-Ludger, VL	Saint-Méthode-de-Frontenac, SD	Saint-Robert-Bellarmin, SD	Saint-Romain, SD
1985 INCOME CHARACTERISTICS (concluded)							
by composition of total income (40)							
1.	Total.....	100.0%	XXX	XXX	100.0%	100.0%	100.0%
2.	Employment income.....	78.1%			70.3%	79.6%	76.0%
3.	Government transfer payments.....	17.5%			23.4%	18.4%	15.7%
4.	Other income.....	4.4%			6.4%	1.9%	8.3%
Employment income (41)							
by sex and work activity in 1985							
Males							
5.	Worked full year, full time (42).....	210			180	55	120
6.	Average employment income.....	\$ 21,143			\$ 19,540	\$ 20,954	\$ 17,664
7.	Standard error of average employment income.....	\$ 933			\$ 1,794	\$ 1,843	\$ 1,281
8.	Worked part year or part time (43).....	220			250	85	55
9.	Average employment income.....	\$ 14,212			\$ 11,296	\$ 12,667	\$ 8,365
10.	Standard error of average employment income.....	\$ 1,379			\$ 1,136	\$ 1,428	\$ 1,583
Females							
11.	Worked full year, full time (42).....	115			70	30	85
12.	Average employment income.....	\$ 16,192			\$ 12,932	\$ 13,312	\$ 12,339
13.	Standard error of average employment income.....	\$ 1,072			\$ 1,263	\$ 2,513	\$ 1,730
14.	Worked part year or part time (43).....	170			155	90	100
15.	Average employment income.....	\$ 6,620			\$ 8,993	\$ 7,837	\$ 8,342
16.	Standard error of average employment income.....	\$ 755			\$ 1,254	\$ 1,309	\$ 1,597
17.	Family income - All census families.....	430			440	175	185
18.	Under \$5,000.....	10			20	35	-
19.	\$ 5,000 - \$ 9,999.....	20			25	10	10
20.	10,000 - 14,999.....	60			90	15	25
21.	15,000 - 19,999.....	55			50	10	25
22.	20,000 - 24,999.....	60			40	30	40
23.	25,000 - 29,999.....	45			45	10	30
24.	30,000 - 34,999.....	50			45	25	10
25.	35,000 - 39,999.....	35			25	20	10
26.	40,000 - 49,999.....	55			40	10	15
27.	50,000 and over.....	40			50	15	15
28.	Average income.....	\$ 29,009			\$ 26,924	\$ 25,424	\$ 28,118
29.	Median income.....	\$ 26,062			\$ 23,332	\$ 23,049	\$ 23,681
30.	Standard error of average income.....	\$ 1,472			\$ 1,620	\$ 3,014	\$ 3,137
Incidence of low income (37)							
31.	All economic families.....	440			440	175	185
32.	Low income economic families.....	55			100	60	20
33.	Incidence of low income (44).....	12.4%			22.5%	35.4%	10.7%
34.	All unattached individuals.....	70			50	10	45
35.	Low income unattached individuals.....	40			45	5	15
36.	Incidence of low income (44).....	57.0%			86.7%	70.9%	28.9%
37.	Total population in private households.....	1,540			1,565	680	625
38.	Persons in low income family units.....	220			400	220	65
39.	Incidence of low income (44).....	14.3%			25.4%	32.5%	10.6%
40.	Household income - All private households.....	515			480	185	220
41.	Under \$5,000.....	25			30	40	-
42.	\$ 5,000 - \$ 9,999.....	45			55	5	25
43.	10,000 - 14,999.....	70			100	20	30
44.	15,000 - 19,999.....	55			55	10	40
45.	20,000 - 24,999.....	75			40	30	40
46.	25,000 - 29,999.....	50			45	10	35
47.	30,000 - 34,999.....	70			45	25	10
48.	35,000 - 39,999.....	40			30	20	10
49.	40,000 - 49,999.....	55			40	10	15
50.	50,000 and over.....	35			50	15	15
51.	Average income.....	\$ 26,455			\$ 25,431	\$ 24,231	\$ 25,772
52.	Median income.....	\$ 24,582			\$ 21,489	\$ 22,899	\$ 21,999
53.	Standard error of average income.....	\$ 1,360			\$ 1,609	\$ 2,920	\$ 2,626

See note(s) and footnote(s) on foldout at end of publication.

Certaines caractéristiques des divisions de recensement et subdivisions de recensement, recensement de 1986 - données-échantillon (20%)

Saint-Sébastien, SD	Sainte-Cécile-de-Nhitton, SD	Stornoway, SD	Val-Racine, P	Gaspé-Est	Chandler, V	Caractéristiques	N°	
				CD/DR				
CARACTÉRISTIQUES DU REVENU - 1985 (fin)								
selon la composition du revenu total (40)								
100.0%	100.0%	100.0%	XXX	100.0%	100.0%	Total.....	1.	
68.0%	71.9%	70.9%		68.7%	75.0%	Revenu d'emploi.....	2.	
22.2%	23.7%	24.6%		26.9%	17.9%	Transferts gouvernementaux.....	3.	
9.8%	4.4%	4.5%		4.4%	7.1%	Autres revenus.....	4.	
Revenu d'emploi (41)								
selon le sexe et le travail en 1985								
Hommes								
				3,170	475	Travaillé toute l'année à plein temps (42).....	5.	
\$ 20,167	\$ 13,132	\$ 15,928		\$ 26,238	\$ 27,771	Revenu moyen d'emploi.....	6.	
\$ 1,737	\$ 1,223	\$ 2,921		\$ 544	\$ 1,294	Erreur type du revenu moyen d'emploi.....	7.	
				6,675	345	Travaillé une partie de l'année ou à temps partiel (43).....	8.	
\$ 9,005	\$ 9,530	\$ 11,705		\$ 10,947	\$ 13,196	Revenu moyen d'emploi.....	9.	
\$ 1,478	\$ 747	\$ 1,864		\$ 266	\$ 1,333	Erreur type du revenu moyen d'emploi.....	10.	
Femmes								
				2,100	265	Travaillé toute l'année à plein temps (42).....	11.	
\$ 15,137	\$ 10,785	\$ 11,583		\$ 19,648	\$ 17,691	Revenu moyen d'emploi.....	12.	
\$ 2,620	\$ 1,472	\$ 1,393		\$ 410	\$ 1,109	Erreur type du revenu moyen d'emploi.....	13.	
				5,000	345	Travaillé une partie de l'année ou à temps partiel (43).....	14.	
\$ 6,930	\$ 8,493	\$ 7,336		\$ 6,835	\$ 7,243	Revenu moyen d'emploi.....	15.	
\$ 1,461	\$ 775	\$ 1,318		\$ 203	\$ 724	Erreur type du revenu moyen d'emploi.....	16.	
Revenu de la famille -								
Toutes les familles de recensement.....								17.
220	230	150		10,685	1,030	Moins de \$5,000.....	18.	
-	20	10		535	100	\$ 5,000 - \$ 9,999.....	19.	
5	10	15		870	70	10,000 - 14,999.....	20.	
35	30	30		1,505	115	15,000 - 19,999.....	21.	
45	30	15		1,485	155	20,000 - 24,999.....	22.	
30	20	20		1,160	60	25,000 - 29,999.....	23.	
30	35	25		1,035	80	30,000 - 34,999.....	24.	
20	30	10		920	70	35,000 - 39,999.....	25.	
20	15	15		770	60	40,000 - 49,999.....	26.	
5	35	10		1,145	130	50,000 et plus.....	27.	
35	-	-		1,260	175	Revenu moyen.....	28.	
\$ 29,645	\$ 24,482	\$ 21,145		\$ 27,860	\$ 29,037	Revenu médian.....	29.	
\$ 24,817	\$ 23,749	\$ 20,570		\$ 23,986	\$ 26,172	Erreur type du revenu moyen.....	30.	
\$ 2,427	\$ 1,701	\$ 1,851		\$ 364	\$ 1,303	Fréquence des unités à faible revenu (37)		
220	225	150		10,550	1,035	Toutes les familles économiques.....	31.	
25	65	35		2,140	265	Familles économiques à faible revenu.....	32.	
10.0%	28.6%	22.4%		20.3%	25.5%	Fréquence des unités à faible revenu (44).....	33.	
50	40	30		2,335	265	Toutes les personnes seules.....	34.	
10	25	10		1,080	150	Personnes seules à faible revenu.....	35.	
19.9%	64.4%	24.5%		46.4%	57.0%	Fréquence des unités à faible revenu (44).....	36.	
770	885	525		40,140	3,610	Population totale dans les ménages privés.....	37.	
110	285	130		8,840	995	Personnes dans les unités familiales à faible revenu.....	38.	
14.3%	32.3%	24.4%		22.0%	27.6%	Fréquence des unités à faible revenu (44).....	39.	
270	245	175		12,250	1,240	Revenu des ménages - Tous les ménages privés.....		
-	25	10		590	115	Moins de \$5,000.....	41.	
20	10	15		1,355	165	\$ 5,000 - \$ 9,999.....	42.	
50	40	35		1,565	130	10,000 - 14,999.....	43.	
50	25	15		1,695	190	15,000 - 19,999.....	44.	
45	20	25		1,300	105	20,000 - 24,999.....	45.	
25	40	30		1,130	75	25,000 - 29,999.....	46.	
20	25	10		970	80	30,000 - 34,999.....	47.	
25	10	15		855	50	35,000 - 39,999.....	48.	
10	25	15		1,335	135	40,000 - 49,999.....	49.	
30	5	-		1,470	195	50,000 et plus.....	50.	
\$ 27,347	\$ 23,544	\$ 22,288		\$ 27,696	\$ 27,049	Revenu moyen.....	51.	
\$ 22,718	\$ 23,499	\$ 20,437		\$ 23,410	\$ 21,179	Revenu médian.....	52.	
\$ 2,111	\$ 1,732	\$ 1,840		\$ 354	\$ 1,196	Erreur type du revenu moyen.....	53.	

Voir nota et renvois (s) sur l'encart à la fin de la publication.

Selected Characteristics for Census Divisions and Census Subdivisions, 1986 Census - 20% Sample Data

No.	Characteristics	Cloridorme, CT	Gaspé, V	Gaspé-Est, partie Mont- Alexandre, UNO	Gaspé-Est, partie Rivière-Saint- Jean, UNO	Grande- Rivière, V	Grande-Vallée, SD
POPULATION CHARACTERISTICS							
1.	Total population (including institutional residents).....	1,315	17,350	-	-	4,415	1,560
2.	Total population (non-institutional) (1).....	1,335	17,115	XXX	XXX	4,430	1,580
by home language							
3.	Single responses.....	1,330	16,650			4,380	1,575
4.	English.....	-	2,545			80	-
5.	French.....	1,330	14,100			4,295	1,575
6.	Non-official languages.....	-	-			-	-
7.	Italian.....	-	-			-	-
8.	Greek.....	-	-			-	-
9.	Spanish.....	-	-			-	-
10.	Portuguese.....	-	-			-	-
11.	Chinese.....	-	-			-	-
12.	Other languages.....	-	-			5	-
13.	Multiple responses.....	5	470			50	-
by official language							
14.	English only.....	-	1,555			-	-
15.	French only.....	1,270	11,205			3,890	1,500
16.	Both English and French.....	65	4,360			540	75
17.	Neither English nor French.....	-	-			-	-
by ethnic origin							
18.	Single origins.....	1,315	15,860			4,300	1,570
19.	British (2).....	15	3,200			170	40
20.	French (3).....	1,295	12,405			4,085	1,515
21.	Italian.....	-	40			-	-
22.	Jewish.....	-	15			-	-
23.	Aboriginal peoples.....	5	50			20	-
24.	Greek.....	-	5			-	-
25.	Black.....	-	30			-	-
26.	Other single origins.....	-	115			30	20
27.	Multiple origins (4).....	20	1,260			135	5
by citizenship							
28.	Canadian citizenship (5).....	1,335	17,095			4,430	1,575
29.	Citizenship other than Canadian (6).....	-	20			-	-
by place of birth							
30.	Non-immigrant population (7).....	1,330	16,985			4,410	1,575
31.	Born in province of residence.....	1,335	16,605			4,375	1,570
32.	Immigrant population.....	-	135			20	-
33.	United States of America.....	-	10			5	-
34.	Other Americas (8).....	-	5			-	-
35.	United Kingdom.....	-	10			-	-
36.	Other Europe (9).....	-	80			5	-
37.	Africa.....	-	5			5	-
38.	Asia.....	-	10			5	-
39.	Other (10).....	-	10			-	-
40.	Total immigrant population.....	-	135			20	-
by period of immigration							
41.	Before 1946.....	-	15			-	-
42.	1946 - 1966.....	-	35			5	-
43.	1967 - 1977.....	-	40			10	-
44.	1978 - 1982.....	-	35			5	-
45.	1983 - 1986 (11).....	-	5			-	-
by age at immigration							
46.	0 - 4 years.....	-	15			-	-
47.	5 - 19 years.....	-	25			-	-
48.	20 years and over.....	-	95			20	-
49.	Total population 5 years and over.....	1,245	15,885			4,185	1,450
by mobility status							
50.	Non-movers.....	1,135	11,690			3,110	1,105
51.	Movers.....	110	4,195			1,075	345
52.	Non-migrants (12).....	100	2,960			705	205
53.	Migrants (13).....	10	1,230			370	140
54.	From same census division.....	5	140			125	20
55.	From same province.....	10	975			240	120
56.	From different province.....	-	85			-	-
57.	From outside Canada.....	-	30			-	-

See note(s) and footnote(s) on foldout at end of publication.

Certains caractéristiques des divisions de recensement et subdivisions de recensement,
recensement de 1986 - données-échantillon (20%)

Newport, SD	Pabos, SD	Pabos- Mills, SD	Percé, Y	Petite-Vallée, SD	Saint- François-de- Pabos, SD	Caractéristiques	N°
CARACTÉRISTIQUES DE LA POPULATION							
2,420	1,440	1,585	4,685	295	800	Population totale (y compris les pensionnaires d'institution).....	1.
2,485	1,515	1,545	4,685	260	685	Population totale (sauf les pensionnaires d'institution) (1).....	2.
selon la langue parlée à la maison							
2,450	1,475	1,485	4,430	265	670	Réponses uniques.....	3.
20	60	190	1,010	-	-	Anglais.....	4.
2,430	1,415	1,300	3,415	260	665	Français.....	5.
-	-	-	-	-	-	Langues non officielles.....	6.
-	-	-	-	-	-	Italien.....	7.
-	-	-	-	-	-	Grec.....	8.
-	-	-	-	-	-	Espagnol.....	9.
-	-	-	-	-	-	Portugais.....	10.
-	-	-	-	-	-	Chinois.....	11.
-	-	-	-	-	-	Autras langues.....	12.
35	45	60	255	-	25	Réponses multiples.....	13.
selon la langue officielle							
-	15	30	715	-	-	Anglais seulement.....	14.
2,235	1,195	1,135	2,660	255	645	Français seulement.....	15.
245	300	380	1,315	10	45	Anglais et français.....	16.
-	-	-	-	-	-	Ni l'anglais ni le français.....	17.
selon l'origine ethnique							
2,400	1,395	1,455	4,175	260	655	Origines uniques.....	18.
130	85	170	940	10	25	Britannique (2).....	19.
2,270	1,295	1,280	3,220	255	640	Français (3).....	20.
-	-	10	-	-	-	Italien.....	21.
-	-	-	-	-	-	Juif.....	22.
-	-	-	-	-	-	Autochtones.....	23.
-	-	-	-	-	-	Grec.....	24.
-	-	-	-	-	-	Noir.....	25.
5	10	-	15	-	-	Autras origines uniques.....	26.
75	115	90	515	-	25	Origines multiples (4).....	27.
selon la citoyenneté							
2,485	1,515	1,545	4,685	260	685	Citoyenneté canadienne (5).....	28.
-	-	-	20	-	-	Citoyenneté autre que canadienne (6).....	29.
selon le lieu de naissance							
2,475	1,515	1,545	4,660	255	685	Population non immigrante (7).....	30.
2,450	1,480	1,525	4,530	260	675	Née dans la province de résidence.....	31.
5	-	-	25	-	-	Population immigrante.....	32.
-	-	-	5	-	-	États-Unis d'Amérique.....	33.
-	-	-	5	-	-	Autras Amériques (8).....	34.
-	-	-	-	-	-	Royaume-Uni.....	35.
5	-	-	15	-	-	Autras Europes (9).....	36.
-	-	-	-	-	-	Afrique.....	37.
-	-	-	-	-	-	Asie.....	38.
-	-	-	-	-	-	Autras (10).....	39.
5	-	-	25	-	-	Population immigrante totale.....	40.
selon la période d'immigration							
-	-	-	5	-	-	Avant 1946.....	41.
5	-	-	5	-	-	1946 - 1966.....	42.
-	-	-	5	-	-	1967 - 1977.....	43.
-	-	-	-	-	-	1978 - 1982.....	44.
-	-	-	15	-	-	1983 - 1986 (11).....	45.
selon l'âge à l'immigration							
-	-	-	10	-	-	0 - 4 ans.....	46.
5	-	-	5	-	-	5 - 19 ans.....	47.
-	-	-	15	-	-	20 ans et plus.....	48.
2,345	1,405	1,430	4,405	240	660	Population totale de 5 ans et plus.....	49.
selon la mobilité							
2,030	1,025	1,160	3,440	215	530	Personnes n'ayant pas déménagé.....	50.
315	380	270	965	30	130	Personnes ayant déménagé.....	51.
255	255	155	550	15	95	Non-migrants (12).....	52.
60	120	115	410	15	35	Migrants (13).....	53.
45	55	25	45	5	10	De la même division de recensement.....	54.
15	65	85	270	10	10	De la même province.....	55.
-	-	5	85	-	15	D'une province différente.....	56.
-	-	-	15	-	-	De l'extérieur du Canada.....	57.

Voir note et renvoi(s) sur l'encart à la fin de la publication.

Selected Characteristics for Census Divisions and Census Subdivisions, 1986 Census - 20% Sample Data

No.	Characteristics	Cloridorme, CT	Gaspé, V	Gaspé-Est, partie Mont- Alexandre, UNO	Gaspé-Est, partie Rivière-Saint- Jean, UNO	Grande- Rivière, V	Grande-Vallée, SD
POPULATION CHARACTERISTICS (continued)							
1.	Total population 15 years and over.....	1,015	13,225	XXX	XXX	3,470	1,160
by highest level of schooling							
2.	Less than Grade 9 (14).....	475	4,090			1,095	415
3.	Grades 9-13 - Without secondary certificate...	205	2,775			1,145	285
4.	- With secondary certificate.....	75	1,660			375	140
5.	Trades certificate or diploma.....	35	725			105	25
Other non-university education only (15)							
6.	- Without certificate.....	30	860			210	80
7.	- With certificate (16).....	135	1,670			355	125
8.	University (17) - Without degree.....	35	685			85	55
9.	- With degree.....	20	750			105	25
by sex and major field of study							
10.	Males with postsecondary (18) qualifications...	115	1,830			365	120
Educational, recreational and counselling services.....							
11.		-	200			30	5
12.	Fine and applied arts.....	5	15			5	-
13.	Humanities and related fields.....	10	135			20	10
14.	Social sciences and related fields.....	-	95			15	5
15.	Commerce, management and business admin.	10	215			45	15
Agricultural and biological sciences/technologies.....							
16.		5	130			35	5
17.	Engineering and applied sciences.....	5	55			20	-
Engineering and applied science technologies and trades.....							
18.		75	850			185	65
19.	Health professions, sciences and tech.	-	80			-	15
20.	Mathematics and physical sciences.....	-	60			10	10
21.	All other (19).....	-	-			-	-
22.	Females with postsecondary (18) qualifications...	105	1,865			280	110
Educational, recreational and counselling services.....							
23.		40	425			55	30
24.	Fine and applied arts.....	10	80			30	10
25.	Humanities and related fields.....	15	110			20	15
26.	Social sciences and related fields.....	-	160			15	-
27.	Commerce, management and business admin.	30	465			90	35
Agricultural and biological sciences/technologies.....							
28.		-	65			40	10
29.	Engineering and applied sciences.....	-	15			-	-
Engineering and applied science technologies and trades.....							
30.		10	45			5	-
31.	Health professions, sciences and tech.	10	450			25	10
32.	Mathematics and physical sciences.....	-	45			-	5
33.	All other (19).....	-	15			-	-
by labour force activity							
34.	Males - 15 years and over.....	510	6,575			1,770	600
In the labour force.....							
35.		355	4,685			1,155	430
36.	Employed.....	230	3,665			875	235
37.	Unemployed.....	120	1,020			280	190
38.	Participation rate.....	69.6	71.3			65.3	71.7
39.	Married (excludes separated).....	72.5	76.6			69.0	74.0
40.	Unemployment rate.....	33.8	21.8			24.2	44.2
41.	Females - 15 years and over.....	500	6,650			1,700	560
In the labour force.....							
42.		225	3,560			865	245
43.	Employed.....	110	2,850			635	160
44.	Unemployed.....	120	710			235	80
45.	Participation rate.....	45.0	53.5			50.9	43.8
46.	Married (excludes separated).....	43.3	57.8			56.5	44.6
47.	Unemployment rate.....	53.3	19.9			27.2	32.7
48.	Both sexes - Participation rate.....	57.1	62.3			58.2	57.8
15-24 years.....							
49.		66.7	59.7			58.6	60.9
25 years and over.....							
50.		54.5	63.0			58.1	57.5
Married (excludes separated).....							
51.		58.5	67.2			62.4	58.5
Unemployment rate.....							
52.		40.5	20.9			25.5	41.0
15-24 years.....							
53.		62.5	35.1			31.2	61.5
25 years and over.....							
54.		35.2	17.0			23.4	32.3

See note(s) and footnote(s) on foldout at end of publication.

**Certaines caractéristiques des divisions de recensement et subdivisions de recensement,
recensement de 1986 - données-échantillon (20%)**

Newport, SD	Pabos, SD	Pabos- Mills, SD	Percé, V	Petite-Vallée, SD	Saint- François-de- Pabos, SD	Caractéristiques	N°
CARACTÉRISTIQUES DE LA POPULATION (suite)							
1,980	1,140	1,170	3,650	210	550	Population totale de 15 ans et plus.....	1.
selon le plus haut niveau de scolarité atteint							
770	295	420	1,540	85	245	N'ayant pas atteint la 9e année(14).....	2.
500	275	340	960	50	145	9e-13e année - Sans certificat d'études secondaires.....	3.
265	130	185	390	20	55	- Avec certificat d'études secondaires.....	4.
55	65	40	80	-	10	Certificat ou diplôme d'une école de métiers. Autres études non universitaires seulement(15).....	5.
90	105	70	205	20	40	- Sans certificat.....	6.
190	175	95	260	20	55	- Avec certificat(16).....	7.
65	70	20	90	5	5	Études universitaires(17) - Sans grade.....	8.
45	30	5	125	5	-	- Avec grade.....	9.
selon le sexe et le principal domaine d'études							
Hommes ayant terminé des études							
185	185	85	230	25	40	postsecondaires(18).....	10.
10	15	-	10	5	-	Enseignement, loisirs et orientation.....	11.
5	-	-	5	-	-	Beaux-arts et arts appliqués.....	12.
5	-	-	30	-	-	Lettres, sciences humaines et disciplines connexes.....	13.
-	10	5	20	-	-	Sciences sociales et disciplines connexes.....	14.
15	20	15	30	5	-	Commerce, gestion et admin. des affaires.....	15.
50	5	5	50	5	5	Sciences et techniques agricoles et biologiques.....	16.
5	10	-	-	-	-	Génie et sciences appliquées.....	17.
85	75	55	70	-	40	Techniques et métiers du génie et des sciences appliquées.....	18.
15	20	-	5	10	-	Professions, sciences et techn. de la santé.....	19.
-	10	-	10	-	-	Mathématiques et sciences physiques.....	20.
-	-	5	-	-	-	Autres disciplines(19).....	21.
Femmes ayant terminé des études							
160	175	70	300	10	20	postsecondaires(18).....	22.
55	15	15	55	-	15	Enseignement, loisirs et orientation.....	23.
5	20	-	30	-	-	Beaux-arts et arts appliqués.....	24.
5	20	-	20	-	-	Lettres, sciences humaines et disciplines connexes.....	25.
5	15	5	30	-	-	Sciences sociales et disciplines connexes.....	26.
30	50	35	110	5	5	Commerce, gestion et admin. des affaires.....	27.
-	-	-	5	-	-	Sciences et techniques agricoles et biologiques.....	28.
-	-	-	-	-	-	Génie et sciences appliquées.....	29.
-	10	-	10	-	-	Techniques et métiers du génie et des sciences appliquées.....	30.
50	55	15	25	-	5	Professions, sciences et techn. de la santé.....	31.
-	-	-	10	-	-	Mathématiques et sciences physiques.....	32.
-	-	-	5	-	-	Autres disciplines(18).....	33.
selon l'activité							
Hommes - 15 ans et plus.....							34.
1,010	565	630	1,855	115	305	Faisant partie de la population active.....	35.
705	425	375	1,185	60	200	Occupés.....	36.
535	310	295	790	40	115	En chômage.....	37.
165	110	80	400	20	85	Taux d'activité.....	38.
69.8	75.2	59.5	63.9	52.2	65.6	Mariés (ne comprend pas les séparés).....	39.
68.2	71.4	63.6	67.3	66.7	61.5	Taux de chômage.....	40.
23.4	25.9	21.3	33.8	33.3	42.5	Femmes - 15 ans et plus.....	41.
970	580	545	1,795	95	240	Faisant partie de la population active.....	42.
545	345	230	900	30	95	Occupées.....	43.
405	230	170	475	20	60	En chômage.....	44.
140	115	60	425	10	35	Taux d'activité.....	45.
56.2	59.5	42.2	50.1	31.6	39.6	Mariées (ne comprend pas les séparées).....	46.
56.9	64.3	44.9	50.5	25.0	44.4	Taux de chômage.....	47.
25.7	33.3	26.1	47.2	33.3	36.8	Les deux sexes - Taux d'activité.....	48.
62.9	67.5	51.3	57.1	45.2	53.6	15-24 ans.....	49.
67.0	68.5	51.8	58.9	40.0	68.8	25 ans et plus.....	50.
61.8	66.7	51.1	56.6	46.9	51.1	Mariées (ne comprend pas les séparées).....	51.
62.6	69.6	53.9	59.1	54.5	55.8	Taux de chômage.....	52.
24.5	29.9	24.2	39.6	31.6	40.7	15-24 ans.....	53.
29.5	45.9	48.3	49.5	50.0	81.8	25 ans et plus.....	54.
22.9	24.1	17.6	36.5	33.3	31.3		

Voir note et renvois sur l'encart à la fin de la publication.

Selected Characteristics for Census Divisions and Census Subdivisions, 1986 Census - 20% Sample Data

No.	Characteristics	Cloridorme, CT	Gaspé, V	Gaspé-Est, partie Mont- Alexandre, UNO	Gaspé-Est, partie Rivière-Saint- Jean, UNO	Grande- Rivière, V	Grande-Vallée, SD
POPULATION CHARACTERISTICS (concluded)							
1.	Total labour force 15 years and over.....	575	8,240	XXX	XXX	2,020	670
2.	Not applicable (20).....	90	455			190	105
by industry divisions (21)							
3.	All industries (22).....	485	7,790			1,830	565
4.	Primary industries (Divisions A, B, C and D).....	105	740			175	160
5.	Manufacturing industries (Division E).....	85	845			695	40
6.	Construction industries (Division F).....	5	325			100	15
Transportation, storage, communication and other utility industries							
7.	(Divisions G and H).....	20	455			55	25
8.	Trade industries (Divisions I and J).....	90	1,165			250	45
Finance, insurance and real estate							
9.	industries (Divisions K and L).....	10	150			25	15
Government service industries (Division N)							
10.	Other service industries (Divisions M, O, P, Q and R).....	45	900			135	70
11.		120	3,210			390	200
by sex and occupation major groups (21)							
12.	Males - All occupations (22).....	315	4,450			1,080	355
Managerial, administrative and related occupations.....							
13.		15	450			85	30
Teaching and related occupations.....							
14.		5	230			30	5
Occupations in medicine and health.....							
15.		-	145			5	5
Technological, social, religious, artistic and related occupations (23).....							
16.		-	285			45	35
Clerical and related occupations.....							
17.		-	210			60	5
Sales occupations.....							
18.		40	265			65	15
Service occupations.....							
19.		20	495			80	35
Primary occupations (24).....							
20.		125	830			215	135
21.	Processing occupations.....	35	320			210	15
Machining, product fabricating, assembling and repairing occupations (25).....							
22.		30	305			85	20
Construction trades occupations.....							
23.		20	405			100	20
Transport equipment operating occupations.....							
24.		15	275			80	20
Other (26).....							
25.		5	225			45	15
26.	Females - All occupations (22).....	170	3,335			750	210
Managerial, administrative and related occupations.....							
27.		15	205			40	5
Teaching and related occupations.....							
28.		20	340			55	35
Occupations in medicine and health.....							
29.		-	475			20	5
Technological, social, religious, artistic and related occupations (23).....							
30.		5	175			10	10
Clerical and related occupations.....							
31.		25	790			165	40
Sales occupations.....							
32.		25	255			60	5
Service occupations.....							
33.		55	755			100	55
Primary occupations (24).....							
34.		5	100			15	5
35.	Processing occupations.....	15	165			280	5
Machining, product fabricating, assembling and repairing occupations (25).....							
36.		-	15			-	-
Construction trades occupations.....							
37.		-	5			-	-
Transport equipment operating occupations.....							
38.		-	20			-	-
Other (26).....							
39.		-	30			-	-
by sex and class of worker							
40.	Males - All classes of worker (22) (27).....	315	4,450			1,085	360
Paid workers (28).....							
41.		245	4,140			1,040	345
Self-employed (29).....							
42.		70	305			45	10
43.	Females - All classes of worker (22) (27).....	175	3,335			745	205
Paid workers (28).....							
44.		155	3,230			725	190
Self-employed (29).....							
45.		20	75			25	20

See note(s) and footnote(s) on foldout at end of publication.

**Certaines caractéristiques des divisions de recensement et subdivisions de recensement,
recensement de 1966 - données-échantillon (20%)**

Newport, SD	Pabos, SD	Pabos-Mills, SD	Percé, V	Petite-Vallée, SD	Saint-François-de-Pabos, SD	Caractéristiques	N°
						CARACTÉRISTIQUES DE LA POPULATION (fin)	
1,245	765	605	2,080	90	295	Population active totale de 15 ans et plus.....	1.
90	95	70	220	10	55	Sans objet (20).....	2.
1,155	675	535	1,865	85	240	selon les divisions d'industries (21)	
155	70	15	265	25	100	Toutes les industries (22).....	3.
525	120	205	310	-	35	Industries primaires (divisions A, B, C et D).....	4.
40	50	20	95	-	10	Industries manufacturières (division E).....	5.
						Industries de la construction (division F).....	6.
25	15	25	125	15	5	Industries du transport, de l'entreposage, des communications et autres services publics (divisions G et H).....	7.
140	120	105	230	10	35	Industries du commerce (divisions I et J).....	8.
15	10	10	40	-	-	Industries des finances, des assurances et des agences immobilières (div. K et L).....	9.
40	75	20	205	15	-	Industries des services gouvernementaux (division M).....	10.
220	225	135	600	20	55	Autres industries de services (divisions M, O, P, Q et R).....	11.
						selon le sexe et les grands groupes de professions (21)	
655	370	340	1,085	55	170	Hommes - Toutes les professions (22).....	12.
10	40	5	40	10	-	Directeurs, gérants, administrateurs et personnel assimilé.....	13.
15	15	-	-	-	-	Enseignants et personnel assimilé.....	14.
20	20	-	10	5	5	Médecine et santé.....	15.
15	30	-	30	-	5	Professions technologiques, sociales, religieuses, artistiques et personnel assimilé (23).....	16.
5	5	20	15	5	5	Employés de bureau et trav. assimilés.....	17.
35	20	30	55	-	5	Travailleurs spécialisés dans la vente.....	18.
35	15	60	145	-	5	Travailleurs spécialisés dans les services.....	19.
235	80	25	335	10	55	Travailleurs du secteur primaire (24).....	20.
145	25	120	120	-	20	Travailleurs des industries de transformation.....	21.
40	40	20	40	10	30	Usineurs, travailleurs spécialisés dans la fabrication, le montage et la réparation de produits (25).....	22.
45	35	30	140	5	10	Travailleurs du bâtiment.....	23.
25	25	15	80	5	35	Personnel d'exploitation des transports.....	24.
35	20	20	55	-	-	Autres (26).....	25.
500	305	190	780	25	65	Femmes - Toutes les professions (22).....	26.
25	5	15	25	-	-	Directeurs, gérants, administrateurs et personnel assimilé.....	27.
20	10	15	60	-	5	Enseignants et personnel assimilé.....	28.
50	45	15	25	-	10	Médecine et santé.....	29.
5	10	10	30	-	-	Professions technologiques, sociales, religieuses, artistiques et personnel assimilé (23).....	30.
75	80	50	190	-	-	Employés de bureau et trav. assimilés.....	31.
30	25	20	65	5	5	Travailleurs spécialisés dans la vente.....	32.
45	60	40	260	10	25	Travailleurs spécialisés dans les services.....	33.
50	-	-	30	-	10	Travailleurs du secteur primaire (24).....	34.
190	35	35	80	5	10	Travailleurs des industries de transformation.....	35.
-	15	-	10	-	-	Usineurs, travailleurs spécialisés dans la fabrication, le montage et la réparation de produits (25).....	36.
5	-	-	10	-	-	Travailleurs du bâtiment.....	37.
-	5	-	-	-	-	Personnel d'exploitation des transports.....	38.
-	5	-	10	-	-	Autres (26).....	39.
855	365	340	1,085	55	170	selon le sexe et la catégorie de travailleurs	
610	340	330	965	55	165	Hommes - Toutes les catégories de travailleurs (22) (27).....	40.
45	30	10	120	-	-	Travailleurs rémunérés (28).....	41.
						Travailleurs autonomes (29).....	42.
495	305	195	775	30	70	Femmes - Toutes les catégories de travailleuses (22) (27).....	43.
485	295	190	750	30	70	Travailleuses rémunérées (28).....	44.
5	15	5	25	-	-	Travailleuses autonomes (29).....	45.

Voir note et renvoi(s) sur l'encart à la fin de la publication.

Selected Characteristics for Census Divisions and Census Subdivisions, 1986 Census - 20% Sample Data

No.	Characteristics	Cloridorme, CT	Gaspé, V	Gaspé-Est, partie Mont- Alexandre, UND	Gaspé-Est, partie Rivière-Saint- Jean, UND	Grande- Rivière, V	Grande-Vallée, SD
DWELLING CHARACTERISTICS							
1.	Total number of occupied private dwellings.....	390	5,170	XXX	XXX	1,290	440
2.	Average number of rooms per dwelling.....	6.6	6.1			5.5	6.3
3.	Average value of dwelling(30).....	\$ 31,354	\$ 47,381			\$ 40,178	\$ 35,004
by period of construction							
4.	Before 1946.....	140	1,330			280	100
5.	1946 - 1960.....	60	855			245	95
6.	1961 - 1970.....	45	760			200	60
7.	1971 - 1980.....	120	1,820			435	125
8.	1981 - 1986 (11).....	25	410			130	60
Dwellings with central heating(31)							
9.	Total.....	250	4,455			1,110	335
Dwellings by principal heating fuel							
10.	Gas(32).....	-	5			-	-
11.	Electricity(33).....	130	3,340			885	215
12.	Dil(34).....	15	510			100	35
13.	Other fuels(35).....	245	1,315			310	195
HOUSEHOLD CHARACTERISTICS							
14.	Total number of private households.....	385	5,170			1,290	440
15.	Average number of persons per room.....	0.6	0.5			0.6	0.6
Tenant one-family households without additional persons(36)							
16.	Total.....	20	695			275	45
17.	Average gross rent (monthly).....	\$ 149	\$ 372			\$ 332	\$ 296
18.	Gross rent >= 30% of household income(37).....	-	190			105	25
Owner one-family households without additional persons(36)							
19.	Total.....	255	3,040			625	280
20.	Average major payments for owners (monthly)....	\$ 313	\$ 344			\$ 303	\$ 298
21.	Owner's major payments >= 30% of household income(37).....	35	380			75	50
1985 INCOME CHARACTERISTICS							
Total income(38)							
by sex and income group							
22.	Males 15 years and over with income.....	475	5,970			1,525	550
23.	Under \$1,000(39).....	5	220			20	15
24.	\$ 1,000 - \$ 2,999.....	20	360			100	50
25.	3,000 - 4,999.....	15	360			145	60
26.	5,000 - 6,999.....	50	580			145	45
27.	7,000 - 9,999.....	100	860			270	70
28.	10,000 - 14,999.....	105	870			285	130
29.	15,000 - 19,999.....	65	840			210	50
30.	20,000 - 24,999.....	10	675			145	50
31.	25,000 - 29,999.....	40	405			85	35
32.	30,000 - 34,999.....	5	275			35	20
33.	35,000 and over.....	50	525			90	15
34.	Average income.....	\$ 16,347	\$ 16,361			\$ 14,168	\$ 13,418
35.	Median income.....	\$ 11,859	\$ 13,282			\$ 11,249	\$ 11,199
36.	Standard error of average income.....	\$ 1,275	\$ 375			\$ 567	\$ 1,048
37.	Females 15 years and over with income.....	340	5,010			1,280	345
38.	Under \$1,000(39).....	20	275			55	10
39.	\$ 1,000 - \$ 2,999.....	40	490			125	25
40.	3,000 - 4,999.....	65	505			175	75
41.	5,000 - 6,999.....	95	665			205	90
42.	7,000 - 9,999.....	45	830			360	75
43.	10,000 - 14,999.....	55	720			180	20
44.	15,000 - 19,999.....	5	575			55	5
45.	20,000 - 24,999.....	10	365			25	30
46.	25,000 - 29,999.....	10	300			75	20
47.	30,000 - 34,999.....	-	170			20	5
48.	35,000 and over.....	-	115			5	-
49.	Average income.....	\$ 7,182	\$ 11,707			\$ 8,927	\$ 8,947
50.	Median income.....	\$ 6,196	\$ 8,435			\$ 7,406	\$ 6,560
51.	Standard error of average income.....	\$ 603	\$ 269			\$ 404	\$ 807

See note(s) and footnote(s) on foldout at end of publication.

Certaines caractéristiques des divisions de recensement et subdivisions de recensement,
recensement de 1986 - données-échantillon (20%)

Newport, SD	Pabos, SD	Pabos- Mills, SD	Percé, V	Petite-Vallée, SD	Saint- François-de- Pabos, SD	Caractéristiques	N°
CARACTÉRISTIQUES DU LOGEMENT							
670	455	460	1,430	75	225	Nombre total de logements privés occupés.....	1.
6.3	5.5	5.4	6.1	9.1	5.5	Nombre moyen de pièces par logement.....	2.
\$ 42,034	\$ 47,892	\$ 48,927	\$ 40,793	\$ 34,258	\$ 28,136	Valeur moyenne du logement (30).....	3.
selon la période de construction							
140	95	60	460	40	50	Avant 1946.....	4.
155	35	60	380	20	55	1946 - 1960.....	5.
95	75	130	120	10	30	1961 - 1970.....	6.
220	175	175	340	5	60	1971 - 1980.....	7.
60	80	35	135	-	30	1981 - 1986 (11).....	8.
Logements avec chauffage central (31)							
620	425	395	1,015	55	190	Total.....	9.
Logements selon le principal combustible utilisé pour le chauffage							
-	-	-	-	-	-	Gas (32).....	10.
445	385	330	640	15	160	Électricité (33).....	11.
80	35	45	170	15	5	Huile (mazout) (34).....	12.
145	35	85	620	45	65	Autres combustibles (35).....	13.
CARACTÉRISTIQUES DU MÉNAGE							
670	455	460	1,435	70	230	Nombre total de ménages privés.....	14.
0.6	0.6	0.6	0.5	0.4	0.5	Nombre moyen de personnes par pièce.....	15.
Ménages unifamiliaux locataires sans autres personnes (36)							
35	45	60	140	15	5	Loyer brut moyen (mensuel).....	16.
\$ 282	\$ 345	\$ 397	\$ 385	\$ 273	\$ 75	Loyer brut >= 30% du revenu du ménage (37).....	17.
5	10	20	60	-	-		18.
Ménages unifamiliaux propriétaires sans autres personnes (36)							
415	305	265	810	35	100	Principales dépenses moyennes de propriété (mensuelles).....	19.
\$ 346	\$ 429	\$ 335	\$ 244	\$ 362	\$ 211	Principales dépenses de propriété >= 30% du revenu du ménage (37).....	20.
25	50	35	135	10	10		21.
CARACTÉRISTIQUES DU REVENU - 1985							
Revenu total (38)							
selon le sexe et la tranche de revenu							
930	475	555	1,760	100	270	Hommes de 15 ans et plus ayant un revenu.....	22.
5	45	15	85	-	10	Moins de \$1,000 (39).....	23.
60	10	20	140	-	5	\$ 1,000 - \$ 2,999.....	24.
40	50	55	180	15	25	3,000 - 4,999.....	25.
85	55	45	185	20	35	5,000 - 6,999.....	26.
170	40	65	265	10	25	7,000 - 9,999.....	27.
170	70	85	395	20	35	10,000 - 14,999.....	28.
130	30	90	270	10	60	15,000 - 19,999.....	29.
90	50	35	105	10	45	20,000 - 24,999.....	30.
60	25	35	55	10	15	25,000 - 29,999.....	31.
45	20	65	45	-	-	30,000 - 34,999.....	32.
75	80	45	40	5	10	35,000 et plus.....	33.
\$ 16,658	\$ 17,646	\$ 17,171	\$ 11,959	\$ 13,927	\$ 13,680	Revenu moyen.....	34.
\$ 12,754	\$ 11,610	\$ 14,937	\$ 10,416	\$ 12,124	\$ 12,899	Revenu médian.....	35.
\$ 974	\$ 1,432	\$ 1,016	\$ 473	\$ 1,875	\$ 1,075	Erreur type du revenu moyen.....	36.
Femmes de 15 ans et plus ayant un revenu.....							37.
770	420	340	1,385	75	155	Moins de \$1,000 (39).....	38.
20	25	20	70	-	-	\$ 1,000 - \$ 2,999.....	39.
65	40	45	170	-	5	3,000 - 4,999.....	40.
75	45	60	245	20	10	5,000 - 6,999.....	41.
115	60	70	200	20	45	7,000 - 9,999.....	42.
230	90	70	350	10	45	10,000 - 14,999.....	43.
150	50	30	220	15	30	15,000 - 19,999.....	44.
35	40	20	55	-	10	20,000 - 24,999.....	45.
25	30	20	20	5	-	25,000 - 29,999.....	46.
15	30	5	30	-	-	30,000 - 34,999.....	47.
40	10	5	10	-	5	35,000 et plus.....	48.
-	5	-	10	-	-	Revenu moyen.....	49.
\$ 9,802	\$ 10,765	\$ 8,220	\$ 8,077	\$ 9,107	\$ 9,104	Revenu médian.....	50.
\$ 7,839	\$ 7,707	\$ 6,193	\$ 7,020	\$ 5,840	\$ 7,658	Erreur type du revenu moyen.....	51.
\$ 523	\$ 864	\$ 734	\$ 369	\$ 1,542	\$ 907		

Voir notes et renvoi(s) sur l'encart à la fin de la publication.

Selected Characteristics for Census Divisions and Census Subdivisions, 1986 Census - 20% Sample Data

No.	Characteristics	Cloridorme, CT	Gaspé, V	Gaspé-Est. partie Mont- Alexandre, UNO	Gaspé-Est. partie Rivière-Saint- Jean, UNO	Grande- Rivière, V	Grande-Vallée, SD
1985 INCOME CHARACTERISTICS (concluded)							
by composition of total income (40)							
1.	Total.....	100.0%	100.0%	XXX	XXX	100.0%	100.0%
2.	Employment income.....	60.6%	74.0%			61.6%	66.3%
3.	Government transfer payments.....	35.6%	21.2%			34.6%	31.5%
4.	Other income.....	3.9%	4.9%			3.8%	2.2%
Employment income (41)							
by sex and work activity in 1985							
Males							
5.	Worked full year, full time (42).....	75	1,610			235	100
6.	Average employment income.....	\$ 22,688	\$ 25,640			\$ 26,395	\$ 26,314
7.	Standard error of average employment income.....	\$ 3,741	\$ 778			\$ 1,599	\$ 3,712
8.	Worked part year or part time (43).....	240	2,740			800	240
9.	Average employment income.....	\$ 13,134	\$ 11,159			\$ 9,985	\$ 10,025
10.	Standard error of average employment income.....	\$ 1,642	\$ 444			\$ 621	\$ 894
Females							
11.	Worked full year, full time (42).....	30	1,220			180	40
12.	Average employment income.....	\$ 16,015	\$ 20,471			\$ 19,024	\$ 20,271
13.	Standard error of average employment income.....	\$ 3,874	\$ 532			\$ 1,366	\$ 2,732
14.	Worked part year or part time (43).....	155	2,085			535	155
15.	Average employment income.....	\$ 4,722	\$ 8,578			\$ 4,913	\$ 6,396
16.	Standard error of average employment income.....	\$ 745	\$ 357			\$ 419	\$ 1,041
17.	Family income - All census families.....	375	4,495			1,150	395
18.	Under \$5,000.....	10	210			50	30
19.	\$ 5,000 - \$ 9,999.....	35	270			145	25
20.	10,000 - 14,999.....	60	560			230	70
21.	15,000 - 19,999.....	80	580			130	55
22.	20,000 - 24,999.....	55	540			110	70
23.	25,000 - 29,999.....	30	425			130	45
24.	30,000 - 34,999.....	40	370			105	35
25.	35,000 - 39,999.....	20	380			60	30
26.	40,000 - 49,999.....	15	510			105	20
27.	50,000 and over.....	35	645			90	20
28.	Average income.....	\$ 25,846	\$ 30,003			\$ 24,682	\$ 22,915
29.	Median income.....	\$ 21,399	\$ 25,841			\$ 21,110	\$ 20,730
30.	Standard error of average income.....	\$ 1,870	\$ 600			\$ 972	\$ 1,338
Incidence of low income (37)							
31.	All economic families.....	370	4,440			1,150	385
32.	Low income economic families.....	80	755			330	80
33.	Incidence of low income (44).....	20.3%	16.9%			29.0%	20.2%
34.	All unattached individuals.....	35	1,065			225	60
35.	Low income unattached individuals.....	15	430			105	25
36.	Incidence of low income (44).....	49.5%	40.6%			46.5%	39.4%
37.	Total population in private households.....	1,335	16,875			4,410	1,565
38.	Persons in low income family units.....	320	3,145			1,250	345
39.	Incidence of low income (44).....	24.1%	18.7%			28.3%	21.9%
40.	Household income - All private households.....	390	5,170			1,290	445
41.	Under \$5,000.....	5	225			65	30
42.	\$ 5,000 - \$ 9,999.....	30	475			175	60
43.	10,000 - 14,999.....	55	535			235	75
44.	15,000 - 19,999.....	75	690			170	50
45.	20,000 - 24,999.....	65	580			105	65
46.	25,000 - 29,999.....	30	505			130	25
47.	30,000 - 34,999.....	25	405			105	40
48.	35,000 - 39,999.....	30	405			95	15
49.	40,000 - 49,999.....	30	580			115	50
50.	50,000 and over.....	45	775			95	30
51.	Average income.....	\$ 27,753	\$ 30,133			\$ 24,397	\$ 23,731
52.	Median income.....	\$ 22,825	\$ 25,839			\$ 19,877	\$ 20,241
53.	Standard error of average income.....	\$ 1,828	\$ 590			\$ 959	\$ 1,577

See notes) and footnotes) on foldout at end of publication.

Certaines caractéristiques des divisions de recensement et subdivisions de recensement,
recensement de 1986 - données-échantillon (20%)

Newport, SD	Pabos, SD	Pabos- Hills, SD	Percé, V	Petite-Vallée, SD	Saint- françois-de- Pabos, SD	Caractéristiques	N°
						CARACTÉRISTIQUES DU REVENU - 1985 (fin)	
						selon la composition du revenu total (40)	
100.0%	100.0%	100.0%	100.0%	100.0%	100.0%	Total.....	1.
65.1%	77.5%	70.7%	50.5%	64.7%	72.0%	Revenu d'emploi.....	2.
31.8%	19.9%	27.3%	45.9%	30.0%	26.9%	Transferts gouvernementaux.....	3.
3.1%	2.6%	2.0%	3.6%	5.3%	1.0%	Autres revenus.....	4.
						Revenu d'emploi (41)	
						selon le sexe et le travail en 1985	
						Hommes	
165	140	125	125	20	30	Travaillé toute l'année à plein temps (42).....	5.
\$ 28,868	\$ 29,884	\$ 30,074	\$ 22,204	\$ 24,541	\$ 21,343	Revenu moyen d'emploi.....	6.
\$ 3,542	\$ 2,684	\$ 1,696	\$ 2,100	\$ 1,128	\$ 2,628	Erreur type du revenu moyen d'emploi.....	7.
510	210	240	940	45	140	Travaillé une partie de l'année ou à temps partiel (43).....	8.
\$ 11,287	\$ 12,762	\$ 13,210	\$ 8,638	\$ 12,622	\$ 14,120	Revenu moyen d'emploi.....	9.
\$ 917	\$ 1,762	\$ 1,396	\$ 644	\$ 3,257	\$ 1,084	Erreur type du revenu moyen d'emploi.....	10.
						Femmes	
70	80	75	80	-	20	Travaillé toute l'année à plein temps (42).....	11.
\$ 21,863	\$ 17,677	\$ 14,470	\$ 21,253	\$ 21,000	\$ 14,822	Revenu moyen d'emploi.....	12.
\$ 1,951	\$ 2,439	\$ 1,857	\$ 2,225	\$ -	\$ 2,645	Erreur type du revenu moyen d'emploi.....	13.
435	185	130	675	45	55	Travaillé une partie de l'année ou à temps partiel (43).....	14.
\$ 5,918	\$ 9,193	\$ 5,648	\$ 5,123	\$ 7,047	\$ 8,117	Revenu moyen d'emploi.....	15.
\$ 575	\$ 1,303	\$ 1,046	\$ 468	\$ 2,273	\$ 1,838	Erreur type du revenu moyen d'emploi.....	16.
						Revenu de la famille -	
						Toutes les familles de recensement.....	17.
620	415	430	1,210	70	150	Moins de \$5,000.....	18.
-	35	15	80	-	5	\$ 5,000 - \$ 9,999.....	19.
20	30	65	165	-	20	10,000 - 14,999.....	20.
40	70	55	195	20	15	15,000 - 19,999.....	21.
100	50	55	190	10	25	20,000 - 24,999.....	22.
90	40	25	145	-	25	25,000 - 29,999.....	23.
60	30	30	140	15	15	30,000 - 34,999.....	24.
70	20	50	70	10	35	35,000 - 39,999.....	25.
70	30	30	50	5	10	40,000 - 49,999.....	26.
95	65	55	110	10	5	50,000 et plus.....	27.
85	60	45	55	5	-	Revenu moyen.....	28.
\$ 33,786	\$ 28,315	\$ 26,448	\$ 22,731	\$ 27,118	\$ 22,266	Revenu médian.....	29.
\$ 30,888	\$ 23,506	\$ 22,793	\$ 19,535	\$ 25,899	\$ 21,166	Erreur type du revenu moyen.....	30.
\$ 1,625	\$ 1,868	\$ 1,555	\$ 887	\$ 2,927	\$ 1,643	Fréquence des unités à faible revenu (37)	
605	415	425	1,160	70	160	Toutes les familles économiques.....	31.
30	90	90	325	10	25	Familles économiques à faible revenu.....	32.
4.7%	22.6%	21.4%	28.0%	10.5%	15.3%	Fréquence des unités à faible revenu (44).....	33.
65	55	55	325	10	95	Toutes les personnes seules.....	34.
25	30	35	165	10	55	Personnes seules à faible revenu.....	35.
41.8%	56.1%	61.7%	50.8%	61.5%	61.8%	Fréquence des unités à faible revenu (44).....	36.
2,465	1,505	1,540	4,650	255	685	Population totale dans les ménages privés.....	37.
150	355	325	1,480	30	160	Personnes dans les unités familiales à faible revenu.....	38.
6.1%	23.6%	20.9%	31.8%	11.9%	23.7%	Fréquence des unités à faible revenu (44).....	39.
670	455	460	1,435	70	225	Revenu des ménages - Tous les ménages privés....	
-	20	20	95	-	15	Moins de \$5,000.....	41.
60	65	50	205	-	40	\$ 5,000 - \$ 9,999.....	42.
25	65	45	270	15	15	10,000 - 14,999.....	43.
85	40	80	210	20	35	15,000 - 19,999.....	44.
85	45	40	160	-	30	20,000 - 24,999.....	45.
70	35	30	160	10	15	25,000 - 29,999.....	46.
60	25	55	75	5	40	30,000 - 34,999.....	47.
60	25	30	65	-	25	35,000 - 39,999.....	48.
135	55	75	105	15	10	40,000 - 49,999.....	49.
85	75	45	90	10	-	50,000 et plus.....	50.
\$ 34,108	\$ 28,055	\$ 27,217	\$ 22,102	\$ 30,361	\$ 21,501	Revenu moyen.....	51.
\$ 32,142	\$ 23,587	\$ 22,957	\$ 18,388	\$ 25,499	\$ 20,707	Revenu médian.....	52.
\$ 1,643	\$ 1,806	\$ 1,517	\$ 811	\$ 3,490	\$ 1,536	Erreur type du revenu moyen.....	53.

Voir nota et renvoi (a) sur l'encart à la fin de la publication.

Selected Characteristics for Census Divisions and Census Subdivisions, 1986 Census - 20% Sample Data

No.	Characteristics	Sainte-Thérèse-de-Gaspé, SD	Gaspé-Ouest CD/OR	Cap-Chat, V	Gaspé-Ouest, partie Collines-du-Basque, UNO	Gaspé-Ouest, partie Mont-Albert, UNO	Le Martre, SD
POPULATION CHARACTERISTICS							
1.	Total population (including institutional residents).....	1,275	17,240	3,205	5	240	385
2.	Total population (non-institutional) (1).....	1,255	17,120	3,130	XXX	240	425
by home language							
3.	Single responses.....	1,260	16,805	3,120		240	420
4.	English.....	10	335	20		5	-
5.	French.....	1,250	16,555	3,085		235	415
6.	Non-official languages.....	-	10	5		-	-
7.	Italian.....	-	5	5		-	-
8.	Greek.....	-	-	-		-	-
9.	Spanish.....	-	-	-		-	-
10.	Portuguese.....	-	-	-		-	-
11.	Chinese.....	-	-	-		-	-
12.	Other languages.....	-	-	-		-	-
13.	Multiple responses.....	-	210	15		5	5
by official language							
14.	English only.....	-	125	-		-	-
15.	French only.....	1,200	15,110	2,910		245	390
16.	Both English and French.....	60	1,875	225		-	35
17.	Neither English nor French.....	-	15	-		-	-
by ethnic origin							
18.	Single origins.....	1,235	16,555	3,090		235	420
19.	British (2).....	40	560	35		-	5
20.	French (3).....	1,195	15,820	3,040		235	410
21.	Italian.....	-	5	5		-	-
22.	Jewish.....	-	-	-		-	-
23.	Aboriginal peoples.....	-	-	-		-	-
24.	Greek.....	-	-	-		-	-
25.	Black.....	-	5	-		-	-
26.	Other single origins.....	-	65	5		-	-
27.	Multiple origins (4).....	15	560	40		5	10
by citizenship							
28.	Canadian citizenship (5).....	1,255	17,110	3,135		245	420
29.	Citizenship other than Canadian (6).....	-	10	-		-	-
by place of birth							
30.	Non-immigrant population (7).....	1,255	17,040	3,125		240	405
31.	Born in province of residence.....	1,255	16,785	3,090		240	365
32.	Immigrant population.....	-	75	15		-	20
33.	United States of America.....	-	15	15		-	-
34.	Other Americas (8).....	-	-	-		-	-
35.	United Kingdom.....	-	-	-		-	-
36.	Other Europe (9).....	-	55	-		-	20
37.	Africa.....	-	-	-		-	-
38.	Asia.....	-	-	-		-	-
38.	Other (10).....	-	-	-		-	-
40.	Total immigrant population.....	-	70	15		-	20
by period of immigration							
41.	Before 1946.....	-	20	10		-	-
42.	1946 - 1956.....	-	20	-		-	-
43.	1957 - 1977.....	-	5	-		-	-
44.	1978 - 1982.....	-	25	-		-	20
45.	1983 - 1986 (11).....	-	5	-		-	-
by age at immigration							
46.	0 - 4 years.....	-	15	10		-	10
47.	5 - 19 years.....	-	30	-		-	10
48.	20 years and over.....	-	30	-		-	10
49.	Total population 5 years and over.....	1,145	15,840	2,950		210	400
by mobility status							
50.	Non-movers.....	860	11,220	2,285		155	330
51.	Movers.....	290	4,720	665		50	65
52.	Non-migrants (12).....	125	3,135	430		50	15
53.	Migrants (13).....	160	1,585	230		-	55
54.	From same census division.....	100	480	60		-	15
55.	From same province.....	60	1,080	175		-	40
56.	From different province.....	-	15	-		-	-
57.	From outside Canada.....	-	-	-		-	-

See note(s) and footnote(s) on foldout at end of publication.

Certaines caractéristiques des divisions de recensement et subdivisions de recensement,
recensement de 1986 - données-échantillon (20%)

Marsoui, VL	Mont-Saint-Pierre, VL	Murdochville, V	Rivière-à-Claude, SD	Saint-Maxime-du-Mont-Louis, SD	Sainte-Anne-des-Monts, V	Caractéristiques	N°
CARACTÉRISTIQUES DE LA POPULATION							
525	345	2,300	250	1,695	6,005	Population totale (y compris les pensionnaires d'institution).....	1.
515	315	2,390	270	1,585	5,955	Population totale (sauf les pensionnaires d'institution) (1).....	2.
selon la langue parlée à la maison							
520	315	2,305	270	1,570	5,905	Réponses uniques.....	3.
-	-	275	-	5	15	Anglais.....	4.
520	315	2,030	270	1,560	5,880	Français.....	5.
-	-	-	-	-	5	Langues non officielles.....	6.
-	-	-	-	-	5	Italien.....	7.
-	-	-	-	-	-	Grec.....	8.
-	-	-	-	-	-	Espagnol.....	9.
-	-	-	-	-	-	Portugais.....	10.
-	-	-	-	-	-	Chinois.....	11.
-	-	-	-	-	-	Autres langues.....	12.
-	-	85	-	25	50	Réponses multiples.....	13.
selon la langue officielle							
-	-	110	-	-	10	Anglais seulement.....	14.
485	265	1,590	250	1,450	5,440	Français seulement.....	15.
35	50	680	20	140	500	Anglais et français.....	16.
-	-	10	-	-	-	Ni l'anglais ni le français.....	17.
selon l'origine ethnique							
510	295	2,105	260	1,480	5,910	Origines uniques.....	18.
40	-	220	-	130	70	Britannique (2).....	19.
470	295	1,850	260	1,355	5,820	Français (3).....	20.
-	-	-	-	-	-	Italien.....	21.
-	-	-	-	-	-	Juif.....	22.
-	-	-	-	-	-	Autochtones.....	23.
-	-	-	-	-	-	Grec.....	24.
-	-	-	-	-	5	Noir.....	25.
-	5	30	-	-	15	Autres origines uniques.....	26.
10	15	285	5	105	40	Origines multiples (4).....	27.
selon la citoyenneté							
520	310	2,390	270	1,585	5,950	Citoyenneté canadienne (5).....	28.
-	5	-	-	-	5	Citoyenneté autre que canadienne (6).....	29.
selon le lieu de naissance							
520	305	2,380	270	1,580	5,935	Population non immigrante (7).....	30.
500	310	2,260	270	1,555	5,915	Née dans la province de résidence.....	31.
-	5	5	-	15	20	Population immigrante.....	32.
-	-	-	-	10	-	États-Unis d'Amérique.....	33.
-	-	-	-	-	-	Autres Amériques (8).....	34.
-	-	-	-	-	-	Royaume-Uni.....	35.
-	5	10	-	5	15	Autres Europe (9).....	36.
-	-	-	-	-	-	Afrique.....	37.
-	-	-	-	-	-	Asie.....	38.
-	-	-	-	-	-	Autres (10).....	39.
-	5	5	-	10	15	Population immigrante totale.....	40.
selon la période d'immigration							
-	-	-	-	5	-	Avant 1946.....	41.
-	-	5	-	5	10	1946 - 1966.....	42.
-	-	-	-	-	5	1967 - 1977.....	43.
-	-	-	-	-	5	1978 - 1982.....	44.
-	5	-	-	-	-	1983 - 1986 (11).....	45.
selon l'âge à l'immigration							
-	-	-	-	-	-	0 - 4 ans.....	46.
-	-	5	-	10	-	5 - 19 ans.....	47.
-	5	-	-	-	15	20 ans et plus.....	48.
485	270	2,190	265	1,475	5,560	Population totale de 5 ans et plus.....	49.
selon la mobilité							
400	160	1,310	225	1,120	3,630	Personnes n'ayant pas déménagé.....	50.
80	115	880	40	350	1,825	Personnes ayant déménagé.....	51.
20	60	725	15	215	1,230	Non-migrants (12).....	52.
65	55	160	30	135	695	Migrants (13).....	53.
25	10	50	5	40	240	De la même division de recensement.....	54.
40	40	110	20	95	450	De la même province.....	55.
-	5	-	-	-	10	D'une province différente.....	56.
-	-	-	-	-	5	De l'extérieur du Canada.....	57.

Voir note et renvoi(s) sur l'encart à la fin de la publication.

Selected Characteristics for Census Divisions and Census Subdivisions, 1986 Census - 20% Sample Data

No.	Characteristics	Sainte-Thérèse-de-Gaspé, SD	Gaspé-Ouest	Cap-Chat, V	Gaspé-Ouest, partie Collines-du-Basque, UNO	Gaspé-Ouest, partie Mont-Albert, UNO	La Martre, SD
			CD/DR				
POPULATION CHARACTERISTICS (continued)							
1.	Total population 15 years and over.....	995	13,200	2,450	XXX	150	320
by highest level of schooling							
2.	Less than Grade 9 (14).....	365	4,725	915		70	110
3.	Grades 9-13 - Without secondary certificate...	340	3,080	570		45	115
4.	- With secondary certificate.....	75	1,700	330		25	35
5.	Trades certificate or diploma.....	5	710	155		10	15
Other non-university education only (15)							
6.	- Without certificate.....	70	685	125		10	10
7.	- With certificate (16).....	100	1,420	235		-	30
8.	University (17) - Without degree.....	30	455	70		-	10
9.	- With degree.....	5	405	60		-	-
by sex and major field of study							
10.	Males with postsecondary (18) qualifications... Educational, recreational and counselling services.....	80	1,575	265		-	35
11.	11. services.....	10	55	5		-	-
12.	12. Fine and applied arts.....	-	30	5		-	-
13.	13. Humanities and related fields.....	-	85	25		-	5
14.	14. Social sciences and related fields.....	10	105	25		-	5
15.	15. Commerce, management and business admin.	5	100	15		-	-
16.	16. Agricultural and biological sciences/technologies.....	15	100	5		-	-
17.	17. Engineering and applied sciences.....	-	55	15		-	-
18.	18. Engineering and applied science technologies and trades.....	40	870	135		5	30
19.	19. Health professions, sciences and tech.	-	110	20		-	-
20.	20. Mathematics and physical sciences.....	-	55	10		-	-
21.	21. All other (19).....	-	10	-		-	-
22.	Females with postsecondary (18) qualifications. Educational, recreational and counselling services.....	65	1,405	255		10	15
23.	23. services.....	25	350	95		-	-
24.	24. Fine and applied arts.....	5	115	20		-	5
25.	25. Humanities and related fields.....	5	45	5		-	-
26.	26. Social sciences and related fields.....	5	90	-		-	-
27.	27. Commerce, management and business admin.	5	320	55		5	5
28.	28. Agricultural and biological sciences/technologies.....	10	85	10		-	-
29.	29. Engineering and applied sciences.....	-	-	-		-	-
30.	30. Engineering and applied science technologies and trades.....	-	60	10		-	-
31.	31. Health professions, sciences and tech.	5	285	45		-	5
32.	32. Mathematics and physical sciences.....	-	10	5		-	-
33.	33. All other (19).....	-	15	5		-	-
by labour force activity							
34.	Males - 15 years and over.....	515	6,615	1,225		85	180
35.	35. In the labour force.....	320	4,435	805		55	95
36.	36. Employed.....	280	2,915	475		20	45
37.	37. Unemployed.....	45	1,520	330		35	50
38.	38. Participation rate.....	62.1	67.0	65.7		64.7	52.8
39.	39. Married (excludes separated).....	61.3	72.6	71.6		65.7	59.1
40.	40. Unemployment rate.....	14.1	34.3	41.0		63.6	52.6
41.	Females - 15 years and over.....	475	6,585	1,230		75	140
42.	42. In the labour force.....	210	3,100	550		45	35
43.	43. Employed.....	160	1,860	320		5	30
44.	44. Unemployed.....	50	1,140	225		35	10
45.	45. Participation rate.....	44.2	47.1	44.7		60.0	25.0
46.	46. Married (excludes separated).....	48.3	48.5	46.1		50.0	30.0
47.	47. Unemployment rate.....	23.8	36.8	40.9		77.8	28.6
48.	48. Both sexes - Participation rate.....	53.5	57.1	55.3		57.6	40.6
49.	49. 15-24 years.....	51.2	54.1	57.7		57.1	26.7
50.	50. 25 years and over.....	54.8	58.0	54.6		61.5	44.9
51.	51. Married (excludes separated).....	54.1	60.6	58.9		65.2	42.9
52.	52. Unemployment rate.....	17.9	35.3	41.2		78.9	46.2
53.	53. 15-24 years.....	18.2	47.6	58.3		75.0	25.0
54.	54. 25 years and over.....	18.8	31.9	36.8		81.3	50.0

See note (a) and footnote (a) on foldout at end of publication.

Certaines caractéristiques des divisions de recensement et subdivisions de recensement, recensement de 1986 - données-échantillon (20%)

Marsoui, VL	Mont-Saint-Pierre, VL	Murdochville, V	Rivière-à-Claude, SD	Saint-Maxime-du-Mont-Louis, SD	Sainte-Anne-des-Monts, V	Caractéristiques	N°
						CARACTÉRISTIQUES DE LA POPULATION (suite)	
390	225	1,710	220	1,185	4,660	Population totale de 15 ans et plus.....	1.
135	50	440	135	535	1,515	selon le plus haut niveau de scolarité atteint	
115	105	405	45	235	950	N'ayant pas atteint la 9e année(14).....	2.
70	45	235	15	125	645	9e-13e année - Sans certificat d'études	
25	-	60	5	90	245	- secondaires.....	3.
						- Avec certificat d'études	
15	10	125	10	60	270	secondaires.....	4.
20	10	280	5	100	580	Certificat ou diplôme d'une école de métiers.	5.
10	10	100	-	20	235	Autres études non universitaires	
-	-	70	-	25	220	seulement (15)	
						- Sans certificat.....	6.
						- Avec certificat (16).....	7.
						Études universitaires (17) - Sans grade.....	8.
						- Avec grade.....	9.
40	15	285	10	125	625	selon le sexe et le principal domaine d'études	
-	-	-	-	10	40	Hommes ayant terminé des études	
-	-	5	-	-	15	postsecondaires (18).....	10.
-	-	10	-	-	30	Enseignement, loisirs et orientation.....	11.
-	5	25	-	-	45	Beaux-arts et arts appliqués.....	12.
10	-	35	-	-	30	Lettres, sciences humaines et disciplines	
-	-	20	-	5	50	connexes.....	13.
-	5	25	-	5	5	Sciences sociales et disciplines connexes....	14.
20	5	150	10	110	305	Commerce, gestion et admin. des affaires....	15.
5	-	10	-	-	65	Sciences et techniques agricoles et	
-	-	5	-	-	40	biologiques.....	16.
-	-	5	-	-	5	Génie et sciences appliquées.....	17.
5	-	10	-	-	65	Techniques et métiers du génie et des	
-	-	5	-	-	40	sciences appliquées.....	18.
-	-	5	-	-	5	Professions, sciences et techn. de la santé.	19.
25	5	225	5	105	645	Mathématiques et sciences physiques.....	20.
10	-	85	-	35	105	Autres disciplines (19).....	21.
5	-	30	-	5	40	Femmes ayant terminé des études	
-	-	5	-	-	25	postsecondaires (18).....	22.
-	-	20	-	-	40	Enseignement, loisirs et orientation.....	23.
5	-	35	-	20	160	Beaux-arts et arts appliqués.....	24.
-	-	15	-	5	65	Lettres, sciences humaines et disciplines	
-	-	5	-	10	25	connexes.....	25.
5	-	35	-	5	65	Sciences sociales et disciplines connexes....	26.
-	-	20	-	-	40	Commerce, gestion et admin. des affaires....	27.
-	-	-	-	-	-	Sciences et techniques agricoles et	
-	-	15	-	5	30	biologiques.....	28.
5	-	35	-	15	175	Génie et sciences appliquées.....	29.
-	-	5	-	-	-	Techniques et métiers du génie et des	
40	40	135	15	70	370	sciences appliquées.....	30.
41.0	61.9	49.4	31.6	40.7	53.5	Professions, sciences et techn. de la santé.	31.
48.3	70.6	48.3	50.0	44.1	53.0	Mathématiques et sciences physiques.....	32.
50.0	61.5	33.8	50.0	29.2	28.7	Autres disciplines (19).....	33.
54.4	73.3	63.6	50.0	47.7	61.2	selon l'activité	
52.9	66.7	51.4	18.2	43.9	61.1	Hommes - 15 ans et plus.....	34.
54.8	75.7	67.3	64.5	48.9	61.2	Faisant partie de la population active.....	35.
61.8	75.8	67.2	66.7	53.0	62.0	Occupés.....	36.
44.2	39.4	21.6	22.7	25.7	30.5	En chômage.....	37.
55.6	50.0	34.2	-	32.0	45.2	Taux d'activité.....	38.
44.1	35.7	18.2	25.0	26.1	26.5	Mariés (ne comprend pas les séparés).....	39.
						Taux de chômage.....	40.
						Femmes - 15 ans et plus.....	41.
						Faisant partie de la population active.....	42.
						Occupées.....	43.
						En chômage.....	44.
						Taux d'activité.....	45.
						Mariées (ne comprend pas les séparés).....	46.
						Taux de chômage.....	47.
						Les deux sexes - Taux d'activité.....	48.
						15-24 ans.....	49.
						25 ans et plus.....	50.
						Marié(e)s (ne comprend pas les	
						séparés).....	51.
						Taux de chômage.....	52.
						15-24 ans.....	53.
						25 ans et plus.....	54.

Voir note et renvoi(s) sur l'encart à la fin de la publication.

Selected Characteristics for Census Divisions and Census Subdivisions, 1986 Census - 20% Sample Data

No.	Characteristics	Sainte-Thérèse-de-Gaspé, SD	Gaspé-Ouest CD/DR	Cap-Chat, V	Gaspé-Ouest, partie Collines-du-Basque, UNO	Gaspé-Ouest, partie Mont-Albert, UNO	La Martre, SD
POPULATION CHARACTERISTICS (concluded)							
1.	Total labour force 15 years and over.....	530	7,540	1,355	XXX	95	130
2.	Not applicable (20).....	45	1,125	185		45	10
by industry divisions (21)							
3.	All industries (22).....	490	6,415	1,175		45	125
4.	Primary industries (Divisions A, B, C and D)...	40	1,200	140		15	20
5.	Manufacturing industries (Division E).....	275	495	75		5	15
6.	Construction industries (Division F).....	15	370	85		5	15
7.	Transportation, storage, communication and other utility industries (Divisions G and H).....	25	425	80		-	5
8.	Trade industries (Divisions I and J).....	50	865	210		-	20
9.	Finance, insurance and real estate industries (Divisions K and L).....	5	175	40		-	-
10.	Government service industries (Division N)...	-	580	115		10	20
11.	Other service industries (Divisions M, O, P, Q and R).....	80	2,205	435		20	35
by sex and occupation major groups (21)							
12.	Males - All occupations (22).....	290	3,850	695		30	90
13.	Managerial, administrative and related occupations.....	30	235	40		-	-
14.	Teaching and related occupations.....	5	60	-		-	-
15.	Occupations in medicine and health.....	-	75	15		-	-
16.	Technological, social, religious, artistic and related occupations (23).....	-	295	65		-	-
17.	Clerical and related occupations.....	5	140	30		5	-
18.	Sales occupations.....	15	235	60		-	-
19.	Service occupations.....	10	325	85		10	15
20.	Primary occupations (24).....	90	740	130		5	25
21.	Processing occupations.....	90	155	-		-	-
22.	Machining, product fabricating, assembling and repairing occupations (25).....	5	430	65		-	25
23.	Construction trades occupations.....	25	500	75		5	10
24.	Transport equipment operating occupations.....	5	290	85		-	5
25.	Other (26).....	20	360	50		-	10
26.	Females - All occupations (22).....	200	2,565	480		20	30
27.	Managerial, administrative and related occupations.....	10	180	15		-	5
28.	Teaching and related occupations.....	15	295	60		5	-
29.	Occupations in medicine and health.....	15	280	60		-	5
30.	Technological, social, religious, artistic and related occupations (23).....	-	95	10		5	-
31.	Clerical and related occupations.....	20	615	105		-	5
32.	Sales occupations.....	5	230	40		-	-
33.	Service occupations.....	25	650	135		10	15
34.	Primary occupations (24).....	-	35	5		-	-
35.	Processing occupations.....	100	130	30		-	-
36.	Machining, product fabricating, assembling and repairing occupations (25).....	5	5	-		-	-
37.	Construction trades occupations.....	-	10	-		-	-
38.	Transport equipment operating occupations.....	-	15	5		-	-
39.	Other (26).....	5	30	-		-	-
by sex and class of worker							
40.	Males - All classes of worker (22) (27).....	295	3,855	695		30	90
41.	Paid workers (28).....	270	3,545	610		30	80
42.	Self-employed (29).....	25	310	85		-	10
43.	Females - All classes of worker (22) (27).....	195	2,565	480		20	30
44.	Paid workers (28).....	190	2,475	450		20	30
45.	Self-employed (29).....	5	70	25		-	5

See note (s) and footnote (s) on foldout at end of publication.

Certains caractéristiques des divisions de recensement et subdivisions de recensement,
recensement de 1986 - données-échantillon (20%)

Mersoui, VL	Mont-Saint-Pierre, VL	Murdochville, V	Rivière-à-Claude, SD	Saint-Maxime-du-Mont-Louis, SD	Sainte-Anne-des-Monts, V	Caractéristiques	N°
						CARACTÉRISTIQUES DE LA POPULATION (fin)	
215	170	1,090	110	565	2,850	Population active totale de 15 ans et plus.....	1.
25	25	145	5	85	390	Sans objet (20).....	2.
						selon les divisions d'industries (21)	
190	145	945	105	485	2,460	Toutes les industries (22).....	3.
15	30	455	25	125	250	Industries primaires (divisions A, B, C et D).....	4.
30	20	5	-	30	155	Industries manufacturières (division E).....	5.
25	25	5	10	40	100	Industries de la construction (division F).....	6.
						Industries du transport, de l'entreposage, des communications et autres services publics (divisions G et H).....	7.
5	5	35	20	95	125	Industries du commerce (divisions I et J).....	8.
10	15	85	-	60	475	Industries des finances, des assurances et des agences immobilières (div. K et L).....	9.
5	-	25	-	5	100	Industries des services gouvernementaux (division N).....	10.
20	15	45	30	20	255	Autres industries de services (divisions M, O, P, Q et R).....	11.
75	40	290	15	105	995		
						selon le sexe et les grands groupes de professions (21)	
120	90	625	75	290	1,370	Hommes - Toutes les professions (22).....	12.
-	10	50	5	20	95	Directeurs, gérants, administrateurs et personnel assimilé.....	13.
-	-	5	-	-	55	Enseignants et personnel assimilé.....	14.
-	-	-	-	-	60	Médecine et santé.....	15.
10	-	65	-	5	125	Professions technologiques, sociales, religieuses, artistiques et personnel assimilé (23).....	16.
-	-	25	5	-	70	Employés de bureau et trav. assimilés.....	17.
5	-	35	-	10	105	Travailleurs spécialisés dans la vente.....	18.
20	5	20	-	5	125	Travailleurs spécialisés dans les services.....	19.
30	25	145	20	75	165	Travailleurs du secteur primaire (24).....	20.
-	-	20	-	5	90	Travailleurs des industries de transformation.....	21.
15	15	115	-	50	130	Usineurs, travailleurs spécialisés dans la fabrication, le montage et la réparation de produits (25).....	22.
20	35	40	15	50	160	Travailleurs du bâtiment.....	23.
10	10	25	5	35	80	Personnel d'exploitation des transports.....	24.
10	-	80	25	40	105	Autres (26).....	25.
70	50	320	30	195	1,095	Femmes - Toutes les professions (22).....	26.
10	15	20	15	20	80	Directeurs, gérants, administrateurs et personnel assimilé.....	27.
5	5	60	-	30	100	Enseignants et personnel assimilé.....	28.
5	-	35	-	15	155	Médecine et santé.....	29.
-	-	15	-	5	55	Professions technologiques, sociales, religieuses, artistiques et personnel assimilé (23).....	30.
10	10	85	-	65	295	Employés de bureau et trav. assimilés.....	31.
-	5	15	-	10	135	Travailleurs spécialisés dans la vente.....	32.
40	20	80	15	20	225	Travailleurs spécialisés dans les services.....	33.
-	-	-	-	10	5	Travailleurs du secteur primaire (24).....	34.
-	-	-	-	5	30	Travailleurs des industries de transformation.....	35.
-	-	5	-	-	5	Usineurs, travailleurs spécialisés dans la fabrication, le montage et la réparation de produits (25).....	36.
-	-	5	-	-	5	Travailleurs du bâtiment.....	37.
-	-	5	-	-	-	Personnel d'exploitation des transports.....	38.
-	5	5	-	-	10	Autres (26).....	39.
						selon le sexe et la catégorie de travailleurs	
120	90	625	75	290	1,370	Hommes - Toutes les catégories de travailleurs (22) (27).....	40.
110	85	610	70	265	1,280	Travailleurs rémunérés (28).....	41.
5	10	15	5	30	85	Travailleurs autonomes (29).....	42.
70	55	320	30	190	1,090	Femmes - Toutes les catégories de travailleuses (22) (27).....	43.
70	50	315	30	180	1,075	Travailleuses rémunérées (28).....	44.
-	5	5	-	10	20	Travailleuses autonomes (29).....	45.

Voir note et renvoi (s) sur l'encart à la fin de la publication.

Selected Characteristics for Census Divisions and Census Subdivisions, 1986 Census - 20% Sample Data

No.	Characteristics	Sainte-Thérèse-de-Gaspé, SD	Gaspé-Ouest	Cap-Chat, V	Gaspé-Ouest, partie Collines-du-Basque, UNO	Gaspé-Ouest, partie Mont-Albert, UNO	La Martre, SD
			CD/DR				
DWELLING CHARACTERISTICS							
1.	Total number of occupied private dwellings.....	395	5,410	1,020	XXX	65	115
2.	Average number of rooms per dwelling.....	6.0	6.1	6.5		5.3	7.6
3.	Average value of dwelling(30).....	\$ 36,816	\$ 35,353	\$ 37,816		\$ 27,352	\$ 27,547
by period of construction							
4.	Before 1946.....	90	1,235	325		-	65
5.	1946 - 1960.....	80	1,445	250		5	10
6.	1961 - 1970.....	40	825	110		10	20
7.	1971 - 1980.....	140	1,535	270		30	15
8.	1981 - 1986(11).....	50	370	75		15	5
9.	Dwellings with central heating(31) Total.....	370	4,800	970		50	45
Dwellings by principal heating fuel							
10.	Gas(32).....	-	15	-		-	-
11.	Electricity(33).....	285	3,540	760		45	25
12.	Oil(34).....	10	570	65		-	5
13.	Other fuels(35).....	100	1,285	200		20	85
HOUSEHOLD CHARACTERISTICS							
14.	Total number of private households.....	395	5,410	1,020		60	115
15.	Average number of persons per room.....	0.5	0.5	0.5		0.7	0.5
Tenant one-family households without additional persons(36)							
16.	Total.....	35	675	170		5	-
17.	Average gross rent (monthly).....	\$ 345	\$ 287	\$ 239		\$ 66	\$ -
18.	Gross rent >= 30% of household income(37).....	15	295	25		-	-
Owner one-family households without additional persons(36)							
19.	Total.....	255	3,090	805		40	85
20.	Average major payments for owners (monthly).....	\$ 274	\$ 274	\$ 278		\$ 132	\$ 212
21.	Owner's major payments >= 30% of household income(37).....	25	470	75		10	10
1985 INCOME CHARACTERISTICS							
Total income(38)							
by sex and income group							
22.	Males 15 years and over with income.....	460	5,830	1,060		XXX	165
23.	Under \$1,000(39).....	10	235	25			35
24.	\$ 1,000 - \$ 2,999.....	25	550	90			15
25.	3,000 - 4,999.....	25	370	60			35
26.	5,000 - 6,999.....	20	605	110			5
27.	7,000 - 9,999.....	65	865	205			20
28.	10,000 - 14,999.....	160	860	185			25
29.	15,000 - 19,999.....	50	650	155			10
30.	20,000 - 24,999.....	40	530	75			15
31.	25,000 - 29,999.....	25	425	80			5
32.	30,000 - 34,999.....	15	270	50			-
33.	35,000 and over.....	25	375	25			-
34.	Average income.....	\$ 14,473	\$ 14,489	\$ 13,307		\$ -	\$ 8,072
35.	Median income.....	\$ 12,369	\$ 11,042	\$ 10,578		\$ -	\$ 4,847
36.	Standard error of average income.....	\$ 910	\$ 316	\$ 601		\$ -	\$ 1,184
37.	Females 15 years and over with income.....	335	4,580	895			65
38.	Under \$1,000(39).....	-	245	30			5
39.	\$ 1,000 - \$ 2,999.....	10	490	90			-
40.	3,000 - 4,999.....	-	680	145			25
41.	5,000 - 6,999.....	75	830	155			15
42.	7,000 - 9,999.....	160	865	225			-
43.	10,000 - 14,999.....	35	565	95			5
44.	15,000 - 19,999.....	20	255	45			5
45.	20,000 - 24,999.....	15	270	55			10
46.	25,000 - 29,999.....	-	125	20			-
47.	30,000 - 34,999.....	15	115	10			-
48.	35,000 and over.....	-	45	15			-
49.	Average income.....	\$ 10,107	\$ 9,208	\$ 9,119		\$ -	\$ 7,739
50.	Median income.....	\$ 8,101	\$ 7,082	\$ 7,167		\$ -	\$ 5,799
51.	Standard error of average income.....	\$ 725	\$ 236	\$ 510		\$ -	\$ 1,537

See note(s) and footnote(s) on foldout at end of publication.

Certaines caractéristiques des divisions de recensement et subdivisions de recensement,
recensement de 1986 - données-échantillon (20%)

Marsoui, VL	Mont-Saint-Pierre, VL	Murdochville, V	Rivière-à-Claude, SD	Saint-Maxime-du-Mont-Louis, SD	Sainte-Anne-des-Monts, V	Caractéristiques	N°
CARACTÉRISTIQUES DU LOGEMENT							
140	105	680	85	480	1,965	Nombre total de logements privés occupés.....	1.
6.4	5.3	5.8	7.6	6.0	5.8	Nombre moyen de pièces par logement.....	2.
\$ 25,343	\$ 39,901	\$ 24,118	\$ 92,790	\$ 29,994	\$ 39,812	Valeur moyenne du logement (30).....	3.
selon la période de construction							
60	35	5	30	165	350	Avant 1946.....	4.
30	10	395	35	145	370	1946 - 1960.....	5.
15	20	105	10	55	355	1961 - 1970.....	6.
30	20	155	15	85	715	1971 - 1980.....	7.
5	15	25	-	35	175	1981 - 1985 (11).....	8.
125	80	630	50	395	1,845	Logements avec chauffage central (31) Total.....	9.
Logements selon le principal combustible utilisé pour le chauffage							
-	-	-	-	5	5	Gaz (32).....	10.
85	80	410	25	235	1,465	Électricité (33).....	11.
10	5	165	5	40	185	Huile (mazout) (34).....	12.
45	20	100	60	200	300	Autres combustibles (35).....	13.
CARACTÉRISTIQUES DU MÉNAGE							
140	100	680	85	480	1,965	Nombre total de ménages privés.....	14.
0.6	0.6	0.6	0.5	0.5	0.5	Nombre moyen de personnes par pièce.....	15.
10	25	180	-	40	400	Ménages unifamiliaux locataires sans autres personnes (35).....	16.
\$ 256	\$ 205	\$ 308	\$ -	\$ 251	\$ 313	Loyer brut moyen (mensuel).....	17.
-	5	45	-	25	170	Loyer brut >= 30% du revenu du ménage (37).....	18.
100	60	375	75	290	995	Ménages unifamiliaux propriétaires sans autres personnes (36).....	19.
\$ 299	\$ 248	\$ 271	\$ 157	\$ 245	\$ 307	Principales dépenses moyennes de propriété (mensuelles).....	20.
25	-	25	15	30	165	Principales dépenses de propriété >= 30% du revenu du ménage (37).....	21.
CARACTÉRISTIQUES DU REVENU - 1985							
Revenu total (38)							
selon le sexe et la tranche de revenu							
180	110	790	115	520	1,995	Hommes de 15 ans et plus ayant un revenu.....	22.
-	-	35	15	20	60	Moins de \$1,000 (39).....	23.
15	20	70	15	50	190	\$ 1,000 - \$ 2,999.....	24.
5	-	25	10	50	105	3,000 - 4,999.....	25.
30	5	35	5	80	185	5,000 - 6,999.....	26.
30	25	55	25	85	285	7,000 - 9,999.....	27.
45	15	75	10	50	400	10,000 - 14,999.....	28.
10	30	30	10	55	235	15,000 - 19,999.....	29.
25	5	125	15	25	195	20,000 - 24,999.....	30.
10	5	100	-	45	120	25,000 - 29,999.....	31.
10	5	105	5	35	75	30,000 - 34,999.....	32.
5	-	145	5	25	145	35,000 et plus.....	33.
\$ 12,981	\$ 12,248	\$ 21,936	\$ 11,808	\$ 13,146	\$ 14,978	Revenu moyen.....	34.
\$ 11,428	\$ 10,999	\$ 23,999	\$ 8,432	\$ 8,443	\$ 11,717	Revenu médian.....	35.
\$ 1,295	\$ 1,389	\$ 1,033	\$ 2,032	\$ 965	\$ 557	Erreur type du revenu moyen.....	36.
120	90	505	65	405	1,805	Femmes de 15 ans et plus ayant un revenu.....	37.
10	-	20	5	55	100	Moins de \$1,000 (39).....	38.
20	5	70	5	35	150	\$ 1,000 - \$ 2,999.....	39.
10	25	85	10	40	280	3,000 - 4,999.....	40.
45	20	80	15	35	305	5,000 - 6,999.....	41.
15	20	65	25	125	350	7,000 - 9,999.....	42.
10	10	40	5	70	240	10,000 - 14,999.....	43.
5	10	20	-	20	135	15,000 - 19,999.....	44.
-	5	45	-	20	105	20,000 - 24,999.....	45.
5	-	25	-	-	60	25,000 - 29,999.....	46.
-	-	40	-	15	50	30,000 - 34,999.....	47.
-	-	-	-	-	25	35,000 et plus.....	48.
\$ 7,011	\$ 7,898	\$ 11,103	\$ 6,457	\$ 8,212	\$ 9,846	Revenu moyen.....	49.
\$ 6,172	\$ 5,499	\$ 6,806	\$ 7,110	\$ 7,696	\$ 7,385	Revenu médian.....	50.
\$ 1,073	\$ 1,093	\$ 866	\$ 748	\$ 778	\$ 399	Erreur type du revenu moyen.....	51.

Voir note et renvoi (s) sur l'encart à la fin de la publication.

Selected Characteristics for Census Divisions and Census Subdivisions, 1986 Census - 20% Sample Data

No.	Characteristics	Sainte-Thérèse-de-Gaspé, SD	Gaspé-Ouest	Cap-Chat, V	Gaspé-Ouest, partie Collines-du-Basque, UNO	Gaspé-Ouest, partie Mont-Albert, UNO	La Martre, SD
			CD/DR				
1985 INCOME CHARACTERISTICS (concluded)							
by composition of total income (40)							
1.	Total.....	100.0%	100.0%	100.0%	XXX	XXX	100.0%
2.	Employment income.....	51.1%	66.5%	59.5%			47.1%
3.	Government transfer payments.....	43.5%	29.6%	35.8%			48.5%
4.	Other income.....	5.4%	3.9%	4.7%			4.4%
Employment income (41)							
by sex and work activity in 1985							
Males							
5.	Worked full year, full time (42).....	70	1,270	185			10
6.	Average employment income.....	\$ 22,079	\$ 25,277	\$ 19,693			\$ 9,365
7.	Standard error of average employment income.....	\$ 1,853	\$ 724	\$ 1,564			\$ 5,841
8.	Worked part year or part time (43).....	225	2,315	445			75
9.	Average employment income.....	\$ 9,431	\$ 11,116	\$ 10,890			\$ 6,156
10.	Standard error of average employment income.....	\$ 1,124	\$ 420	\$ 875			\$ 1,541
Females							
11.	Worked full year, full time (42).....	30	820	130			10
12.	Average employment income.....	\$ 21,356	\$ 16,941	\$ 16,197			\$ 11,422
13.	Standard error of average employment income.....	\$ 3,302	\$ 720	\$ 2,060			\$ 3,695
14.	Worked part year or part time (43).....	200	1,655	330			25
15.	Average employment income.....	\$ 3,511	\$ 7,032	\$ 7,345			\$ 7,463
16.	Standard error of average employment income.....	\$ 301	\$ 343	\$ 764			\$ 2,584
17.	Family income - All census families.....	340	4,555	865			105
18.	Under \$5,000.....	5	365	40			15
19.	\$ 5,000 - \$ 9,999.....	30	475	80			5
20.	10,000 - 14,999.....	80	820	160			25
21.	15,000 - 19,999.....	50	580	170			25
22.	20,000 - 24,999.....	10	520	95			15
23.	25,000 - 29,999.....	40	440	85			5
24.	30,000 - 34,999.....	35	395	75			5
25.	35,000 - 39,999.....	25	280	60			5
26.	40,000 - 49,999.....	30	385	70			-
27.	50,000 and over.....	30	295	35			-
28.	Average income.....	\$ 25,970	\$ 23,355	\$ 22,973			\$ 16,694
29.	Median income.....	\$ 24,582	\$ 20,374	\$ 18,999			\$ 17,055
30.	Standard error of average income.....	\$ 1,596	\$ 455	\$ 916			\$ 1,683
Incidence of low income (37)							
31.	All economic families.....	335	4,600	875			100
32.	Low income economic families.....	70	1,365	235			45
33.	Incidence of low income (44).....	19.5%	29.7%	26.8%			43.6%
34.	All unattached individuals.....	80	1,080	190			10
35.	Low income unattached individuals.....	30	540	130			10
36.	Incidence of low income (44).....	40.7%	49.8%	67.2%			100.0%
37.	Total population in private households.....	1,245	16,915	3,105			420
38.	Persons in low income family units.....	285	5,270	890			185
39.	Incidence of low income (44).....	22.7%	31.2%	28.7%			43.4%
40.	Household income - All private households.....	395	5,410	1,020			120
41.	Under \$5,000.....	5	400	55			20
42.	\$ 5,000 - \$ 9,999.....	35	735	165			10
43.	10,000 - 14,999.....	90	945	175			20
44.	15,000 - 19,999.....	55	665	195			20
45.	20,000 - 24,999.....	20	645	105			30
46.	25,000 - 29,999.....	45	490	80			10
47.	30,000 - 34,999.....	45	450	65			5
48.	35,000 - 39,999.....	40	335	75			5
49.	40,000 - 49,999.....	35	415	65			-
50.	50,000 and over.....	30	345	45			-
51.	Average income.....	\$ 25,626	\$ 22,842	\$ 21,486			\$ 16,744
52.	Median income.....	\$ 23,999	\$ 19,643	\$ 18,282			\$ 16,832
53.	Standard error of average income.....	\$ 1,422	\$ 424	\$ 867			\$ 1,757

See note(s) and footnote(s) on foldout at end of publication.

**Certaines caractéristiques des divisions de recensement et subdivisions de recensement,
recensement de 1986 - données-échantillon (20%)**

Marsoui, VL	Mont-Saint-Pierre, VL	Murdochville, V	Rivière-à-Claude, SD	Saint-Maxime-du-Mont-Louis, SD	Sainte-Anne-des-Monts, V	Caractéristiques	N°
CARACTÉRISTIQUES DU REVENU - 1985							
(fin)							
selon la composition du revenu total (40)							
100.0%	100.0%	100.0%	100.0%	100.0%	100.0%	Total.....	1.
49.0%	64.3%	82.4%	59.1%	60.8%	69.7%	Revenu d'emploi.....	2.
50.6%	33.0%	13.1%	36.6%	33.9%	26.3%	Transferts gouvernementaux.....	3.
0.5%	2.7%	4.4%	4.2%	5.2%	4.0%	Autres revenus.....	4.
Revenu d'emploi (41)							
selon le sexe et le travail en 1985							
Hommes							
10	20	355	10	100	520	Travaillé toute l'année à plein temps (42).....	5.
\$ 36,469	\$ 13,531	\$ 30,756	\$ 27,000	\$ 22,167	\$ 25,486	Revenu moyen d'emploi.....	6.
\$ 4,926	\$ 4,042	\$ 1,104	\$ 3,775	\$ 2,381	\$ 1,221	Erreur type du revenu moyen d'emploi.....	7.
90	80	240	50	195	740	Travaillé une partie de l'année ou à temps partiel (43).....	8.
\$ 9,546	\$ 8,564	\$ 14,920	\$ 11,751	\$ 10,831	\$ 10,957	Revenu moyen d'emploi.....	9.
\$ 1,246	\$ 1,334	\$ 1,410	\$ 2,754	\$ 1,467	\$ 690	Erreur type du revenu moyen d'emploi.....	10.
Femmes							
10	15	115	5	50	425	Travaillé toute l'année à plein temps (42).....	11.
\$ 23,200	\$ 11,862	\$ 21,283	\$ 8,928	\$ 12,446	\$ 16,898	Revenu moyen d'emploi.....	12.
\$ 3,683	\$ 2,151	\$ 1,634	\$ -	\$ 4,275	\$ 963	Erreur type du revenu moyen d'emploi.....	13.
55	35	200	20	145	620	Travaillé une partie de l'année ou à temps partiel (43).....	14.
\$ 4,529	\$ 5,916	\$ 7,983	\$ 4,873	\$ 7,792	\$ 7,193	Revenu moyen d'emploi.....	15.
\$ 1,500	\$ 2,544	\$ 1,072	\$ 511	\$ 1,281	\$ 568	Erreur type du revenu moyen d'emploi.....	16.
Revenu de la famille -							
Toutes les familles de recensement.....							17.
150	95	640	85	385	1,555	Moins de \$5,000.....	18.
10	10	40	5	25	135	\$ 5,000 - \$ 9,999.....	19.
-	5	40	10	65	150	10,000 - 14,999.....	20.
50	20	50	30	75	295	15,000 - 19,999.....	21.
30	10	10	5	40	205	20,000 - 24,999.....	22.
15	15	75	-	40	170	25,000 - 29,999.....	23.
15	5	75	10	35	130	30,000 - 34,999.....	24.
5	20	65	10	30	160	35,000 - 39,999.....	25.
5	5	90	5	15	70	40,000 - 49,999.....	26.
10	-	95	5	30	140	50,000 et plus.....	27.
-	-	100	-	25	105	Revenu moyen.....	28.
\$ 20,765	\$ 19,993	\$ 32,801	\$ 20,430	\$ 21,867	\$ 23,270	Revenu médian.....	29.
\$ 16,874	\$ 18,699	\$ 33,332	\$ 13,999	\$ 17,558	\$ 19,977	Erreur type du revenu moyen.....	30.
\$ 1,950	\$ 2,152	\$ 1,419	\$ 2,728	\$ 1,581	\$ 782	Fréquence des unités à faible revenu (37)	
145	90	640	85	390	1,600	Toutes les familles économiques.....	31.
35	30	115	20	135	490	Familles économiques à faible revenu.....	32.
23.0%	27.7%	18.1%	24.3%	34.7%	30.6%	Fréquence des unités à faible revenu (44).....	33.
-	15	85	5	80	460	Toutes les personnes seules.....	34.
-	10	25	-	30	170	Personnes seules à faible revenu.....	35.
-	64.2%	28.0%	-	38.5%	36.6%	Fréquence des unités à faible revenu (44).....	36.
515	310	2,385	270	1,550	5,845	Population totale dans les ménages privés.....	37.
150	90	430	70	520	1,820	Personnes dans les unités familiales à faible revenu.....	38.
29.3%	30.1%	17.9%	26.1%	33.7%	31.2%	Fréquence des unités à faible revenu (44).....	39.
140	100	660	90	480	1,965	Revenu des ménages - Tous les ménages privés....	
5	5	40	5	25	150	Moins de \$5,000.....	41.
-	15	30	5	85	240	\$ 5,000 - \$ 9,999.....	42.
50	30	65	30	85	355	10,000 - 14,999.....	43.
20	10	15	10	70	235	15,000 - 19,999.....	44.
10	15	80	-	45	245	20,000 - 24,999.....	45.
20	5	70	10	40	160	25,000 - 29,999.....	46.
5	20	75	15	30	195	30,000 - 34,999.....	47.
10	5	95	10	15	85	35,000 - 39,999.....	48.
15	-	100	-	35	160	40,000 - 49,999.....	49.
5	-	105	5	30	140	50,000 et plus.....	50.
\$ 23,159	\$ 18,682	\$ 32,623	\$ 22,740	\$ 20,701	\$ 23,091	Revenu moyen.....	51.
\$ 17,943	\$ 16,624	\$ 32,440	\$ 16,499	\$ 16,142	\$ 20,007	Revenu médian.....	52.
\$ 2,145	\$ 2,026	\$ 1,369	\$ 2,908	\$ 1,370	\$ 725	Erreur type du revenu moyen.....	53.

Voir nota et renvoi (s) sur l'encart à la fin de la publication.

Selected Characteristics for Census Divisions and Census Subdivisions, 1986 Census - 20% Sample Data

No.	Characteristics	Sainte-Madeleine-de-la-Rivière-Madeleine, SD	Tourelle, SD	Gatineau	Aumont, CT	Aylmer, V	Blue-Sea, SD
				CO/DR			
POPULATION CHARACTERISTICS							
1.	Total population (including institutional residents).....	620	1,655	57,215	575	28,975	510
2.	Total population (non-institutional) (1).....	635	1,640	55,810	535	28,705	570
by home language							
3.	Single responses.....	630	1,620	53,175	450	26,655	550
4.	English.....	5	10	16,260	45	9,985	35
5.	French.....	630	1,610	36,080	405	15,985	525
6.	Non-official languages.....	-	-	835	-	690	-
7.	Italian.....	-	-	85	-	85	-
8.	Greek.....	-	-	10	-	15	-
9.	Spanish.....	-	-	60	-	60	-
10.	Portuguese.....	-	-	110	-	110	-
11.	Chinese.....	-	-	15	-	15	-
12.	Other languages.....	-	-	555	-	430	-
13.	Multiple responses.....	5	20	3,635	90	2,050	15
by official language							
14.	English only.....	-	-	9,475	5	5,615	-
15.	French only.....	560	1,530	18,080	360	5,010	380
16.	Both English and French.....	80	105	28,085	175	17,950	185
17.	Neither English nor French.....	-	-	160	-	130	-
by ethnic origin							
18.	Single origins.....	625	1,625	44,875	490	21,625	520
19.	British (2).....	40	15	6,680	30	3,405	25
20.	French (3).....	580	1,600	34,250	460	15,945	490
21.	Italian.....	-	-	220	-	185	-
22.	Jewish.....	-	-	60	-	55	-
23.	Aboriginal peoples.....	-	-	1,430	-	135	-
24.	Greek.....	-	-	40	-	30	-
25.	Black.....	-	-	115	5	95	-
26.	Other single origins.....	-	10	2,185	-	1,765	10
27.	Multiple origins (4).....	15	15	11,835	45	7,085	45
by citizenship							
28.	Canadian citizenship (5).....	635	1,640	56,075	530	28,175	570
29.	Citizenship other than Canadian (6).....	-	-	730	5	530	-
by place of birth							
30.	Non-immigrant population (7).....	640	1,645	53,775	525	26,480	565
31.	Born in province of residence.....	635	1,625	38,370	490	15,565	515
32.	Immigrant population.....	-	-	3,030	10	2,210	5
33.	United States of America.....	-	-	385	-	200	-
34.	Other Americas (8).....	-	-	170	-	140	-
35.	United Kingdom.....	-	-	535	10	310	-
36.	Other Europe (9).....	-	-	1,320	-	1,005	-
37.	Africa.....	-	-	155	-	115	5
38.	Asia.....	-	-	440	-	420	-
39.	Other (10).....	-	-	35	-	15	-
40.	Total immigrant population.....	-	-	3,035	10	2,215	5
by period of immigration							
41.	Before 1946.....	-	-	175	-	110	-
42.	1946 - 1956.....	-	-	1,280	5	865	-
43.	1957 - 1977.....	-	-	1,175	-	925	5
44.	1978 - 1982.....	-	-	215	-	150	-
45.	1983 - 1985 (11).....	-	-	180	-	155	-
by age at immigration							
46.	0 - 4 years.....	-	-	525	-	420	-
47.	5 - 19 years.....	-	-	700	-	505	-
48.	20 years and over.....	-	-	1,810	10	1,290	5
49.	Total population 5 years and over.....	615	1,525	52,065	500	25,865	545
by mobility status							
50.	Non-movers.....	505	1,105	28,660	360	13,090	380
51.	Movers.....	115	420	22,405	145	12,885	160
52.	Non-migrants (12).....	65	310	9,455	45	5,335	100
53.	Migrants (13).....	50	110	12,940	95	7,545	60
54.	From same census division.....	10	25	1,280	10	160	20
55.	From same province.....	40	85	6,455	75	3,785	30
56.	From different province.....	-	-	4,615	-	3,150	15
57.	From outside Canada.....	-	-	580	5	455	-

See note(s) and footnote(s) on foldout at end of publication.

Certaines caractéristiques des divisions de recensement et subdivisions de recensement,
recensement de 1986 - données-échantillon (20%)

Bois-Franc, SD	Bouchette, SD	Daléage, SD	Denholm, CT	Egan-Sud, SD	Getineau, partie Cascades- Malignes, UNO	Caractéristiques	N°
CARACTÉRISTIQUES DE LA POPULATION							
470	700	1,910	370	500	-	Population totale (y compris les pensionnaires d'institution).....	1.
460	720	1,765	410	420	XXX	Population totale (sauf les pensionnaires d'institution) (1).....	2.
selon la langue parlée à la maison							
455	705	1,695	370	420		Réponses uniques.....	3.
30	10	90	115	35		Anglais.....	4.
430	695	1,605	255	385		Français.....	5.
-	-	-	-	-		Langues non officielles.....	6.
-	-	-	-	-		Italien.....	7.
-	-	-	-	-		Grec.....	8.
-	-	-	-	-		Espagnol.....	9.
-	-	-	-	-		Portugais.....	10.
-	-	-	-	-		Chinois.....	11.
-	-	-	-	-		Autres langues.....	12.
-	15	70	40	-		Réponses multiples.....	13.
selon la langue officielle							
-	-	25	90	-		Anglais seulement.....	14.
320	585	1,245	160	190		Français seulement.....	15.
140	140	490	155	235		Anglais et français.....	16.
-	-	5	-	-		Ni l'anglais ni le français.....	17.
selon l'origine ethnique							
415	695	1,595	305	340		Origines uniques.....	18.
15	20	70	70	30		Britannique (2).....	19.
400	625	1,455	225	295		Français (3).....	20.
-	-	-	-	-		Italien.....	21.
-	-	-	-	-		Juif.....	22.
-	50	45	-	10		Autochtones.....	23.
-	-	-	-	-		Grec.....	24.
-	-	-	-	5		Noir.....	25.
-	-	15	10	-		Autres origines uniques.....	26.
45	25	175	105	75		Origines multiples (4).....	27.
selon la citoyenneté							
460	720	1,760	410	420		Citoyenneté canadienne (5).....	28.
-	-	5	-	-		Citoyenneté autre que canadienne (6).....	29.
selon le lieu de naissance							
455	725	1,760	410	415		Population non immigrante (7).....	30.
440	685	1,665	340	405		Née dans la province de résidence.....	31.
-	-	5	-	10		Population immigrante.....	32.
-	-	5	-	-		États-Unis d'Amérique.....	33.
-	-	-	-	10		Autres Amériques (8).....	34.
-	-	-	-	-		Royaume-Uni.....	35.
-	-	-	-	-		Autres Européens (9).....	36.
-	-	-	-	-		Afrique.....	37.
-	-	-	-	-		Asie.....	38.
-	-	-	-	-		Autres (10).....	39.
-	-	5	-	5		Population immigrante totale.....	40.
selon la période d'immigration							
-	-	-	-	-		Avant 1946.....	41.
-	-	10	-	5		1946 - 1966.....	42.
-	-	-	-	-		1967 - 1977.....	43.
-	-	-	-	-		1978 - 1982.....	44.
-	-	-	-	-		1983 - 1986 (11).....	45.
selon l'âge à l'immigration							
-	-	10	-	-		0 - 4 ans.....	46.
-	-	-	-	-		5 - 19 ans.....	47.
-	-	-	-	5		20 ans et plus.....	48.
435	650	1,610	390	385		Population totale de 5 ans et plus.....	49.
selon la mobilité							
350	400	1,040	180	270		Personnes n'ayant pas déménagé.....	50.
90	245	575	205	120		Personnes ayant déménagé.....	51.
40	45	250	30	60		Non-migrants (12).....	52.
50	195	320	175	55		Migrants (13).....	53.
35	30	195	-	30		De la même division de recensement.....	54.
15	145	115	155	20		De la même province.....	55.
-	25	15	20	5		D'une province différente.....	56.
-	-	-	-	-		De l'extérieur du Canada.....	57.

Voir nota et renvoi(s) sur l'encart à la fin de la publication.

Selected Characteristics for Census Divisions and Census Subdivisions, 1986 Census - 20% Sample Data

No.	Characteristics	Sainte-Madeleine-de-la-Rivière-Madeleine, SD	Tourville, SD	Gatineau	Aumond, CT	Aylmer, V	Blue-Sea, SD
				CD/DR			
POPULATION CHARACTERISTICS (continued)							
1.	Total population 15 years and over.....	560	1,295	42,970	455	20,950	405
by highest level of schooling							
2.	Less than Grade 9(14).....	225	600	9,500	135	2,590	120
3.	Grades 9-13 - Without secondary certificate...	145	345	9,890	110	4,720	145
4.	- With secondary certificate.....	55	125	5,890	65	3,290	65
5.	Trades certificate or diploma.....	45	65	1,570	15	645	25
Other non-university education only(15)							
6.	- Without certificate.....	20	35	2,870	45	1,620	15
7.	- With certificate(16).....	60	90	5,090	60	2,760	25
8.	University(17) - Without degree.....	-	15	3,320	10	2,110	5
9.	- With degree.....	10	15	4,745	10	3,210	10
by sex and major field of study							
10.	Males with postsecondary(18) qualifications...	65	105	7,090	45	4,180	45
Educational, recreational and counselling services							
11.	5	-	450	-	245	5
12.	Fine and applied arts.....	-	5	275	-	175	-
13.	Humanities and related fields.....	5	5	540	5	350	-
14.	Social sciences and related fields.....	-	-	870	-	680	-
15.	Commerce, management and business admin.	-	10	1,280	5	890	-
Agricultural and biological sciences/technologies.....							
16.	5	20	380	10	165	10
17.	Engineering and applied sciences.....	-	-	355	5	200	-
Engineering and applied science technologies and trades.....							
18.	55	50	2,280	30	1,125	30
19.	Health professions, sciences and tech.	-	10	190	-	60	-
20.	Mathematics and physical sciences.....	-	5	350	-	270	-
21.	All other(19).....	-	-	25	-	20	-
22.	Females with postsecondary(18) qualifications...	45	80	6,375	55	3,700	15
Educational, recreational and counselling services							
23.	15	20	1,005	20	575	10
24.	Fine and applied arts.....	-	10	400	-	255	5
25.	Humanities and related fields.....	-	-	610	5	395	-
26.	Social sciences and related fields.....	-	10	585	5	295	-
27.	Commerce, management and business admin.	10	25	1,985	-	1,210	-
Agricultural and biological sciences/technologies.....							
28.	10	5	305	10	165	-
29.	Engineering and applied sciences.....	-	-	20	-	15	-
Engineering and applied science technologies and trades.....							
30.	-	-	205	-	145	-
31.	Health professions, sciences and tech.	5	5	1,010	15	490	-
32.	Mathematics and physical sciences.....	-	-	220	-	145	-
33.	All other(19).....	-	-	25	-	5	-
by labour force activity							
34.	Males - 15 years and over.....	285	635	21,435	230	10,250	215
In the labour force.....							
35.	180	410	16,420	185	8,460	135
Employed.....							
36.	75	195	14,255	130	7,740	100
Unemployed.....							
37.	110	215	2,165	55	725	35
38.	Participation rate.....	63.2	64.6	76.6	80.4	82.5	62.6
39.	Married (excludes separated).....	57.6	76.3	82.7	76.9	87.8	85.2
40.	Unemployment rate.....	61.1	52.4	13.2	29.7	8.6	25.9
41.	Females - 15 years and over.....	275	655	21,535	225	10,700	190
In the labour force.....							
42.	115	250	11,875	115	6,560	60
Employed.....							
43.	45	120	10,270	95	5,950	35
Unemployed.....							
44.	70	130	1,505	20	610	35
45.	Participation rate.....	41.8	38.2	55.1	51.1	61.3	31.6
46.	Married (excludes separated).....	41.9	42.9	58.1	65.4	63.4	45.8
47.	Unemployment rate.....	60.9	52.0	13.5	17.4	9.3	58.3
48.	Both sexes - Participation rate.....	52.7	51.2	65.9	65.9	71.7	49.4
15-24 years.....							
49.	53.3	50.0	63.4	73.9	67.7	26.3
25 years and over.....							
50.	52.4	51.2	66.5	67.2	72.8	55.7
51.	Married (excludes separated).....	50.0	60.5	70.4	67.9	75.6	64.7
52.	Unemployment rate.....	61.0	52.3	13.3	25.0	8.9	35.0
53.	15-24 years.....	93.8	51.9	23.4	41.2	19.0	80.0
54.	25 years and over.....	48.8	52.4	10.8	17.8	6.4	26.5

See note(s) and footnote(s) on foldout at end of publication.

**Certaines caractéristiques des divisions de recensement et subdivisions de recensement,
recensement de 1986 - données-échantillon (20%)**

Bois-franc, SD	Bouchette, SD	Deléage, SD	Denholm, CT	Egan-Sud, SD	Getineau, partie Cascades- Malignes, UNO	Caractéristiques	N°
						CARACTÉRISTIQUES DE LA POPULATION (suite)	
335	545	1,340	315	325	XXX	Population totale de 15 ans et plus.....	1.
120	165	510	125	65		selon le plus haut niveau de scolarité atteint	
95	160	375	110	80		N'ayant pas atteint la 9e année(14).....	2.
25	95	180	40	30		9e-13e année - Sans certificat d'études secondaires.....	3.
10	30	75	-	20		- Avec certificat d'études secondaires.....	4.
20	10	60	25	35		Certificat ou diplôme d'une école de métiers, Autres études non universitaires seulement(15).....	5.
35	45	110	15	50		- Sans certificat.....	6.
20	25	15	5	40		- Avec certificat(16).....	7.
15	20	15	-	15		Études universitaires(17) - Sans grade.....	8.
						- Avec grade.....	9.
						selon le sexe et le principal domaine d'études	
30	65	115	15	50		Hommes ayant terminé des études postsecondaires(18).....	10.
-	5	10	-	10		Enseignement, loisirs et orientation.....	11.
5	-	20	5	-		Beaux-arts et arts appliqués.....	12.
-	5	5	-	-		Lettres, sciences humaines et disciplines connexes.....	13.
-	5	15	-	5		Sciences sociales et disciplines connexes....	14.
15	5	-	5	-		Commerce, gestion et admin. des affaires....	15.
-	5	-	-	-		Sciences et techniques agricoles et biologiques.....	16.
5	-	-	-	5		Génie et sciences appliquées.....	17.
10	40	65	5	20		Techniques et métiers du génie et des sciences appliquées.....	18.
-	10	-	-	10		Professions, sciences et techn. de la santé.	19.
-	-	-	-	-		Mathématiques et sciences physiques.....	20.
-	-	-	-	-		Autres disciplines(19).....	21.
35	50	95	5	70		Femmes ayant terminé des études postsecondaires(18).....	22.
5	20	15	-	5		Enseignement, loisirs et orientation.....	23.
5	5	5	-	-		Beaux-arts et arts appliqués.....	24.
5	-	-	-	-		Lettres, sciences humaines et disciplines connexes.....	25.
5	5	5	-	10		Sciences sociales et disciplines connexes....	26.
5	10	40	-	30		Commerce, gestion et admin. des affaires....	27.
-	5	-	5	-		Sciences et techniques agricoles et biologiques.....	28.
-	-	-	-	-		Génie et sciences appliquées.....	29.
5	-	5	-	-		Techniques et métiers du génie et des sciences appliquées.....	30.
-	5	20	-	25		Professions, sciences et techn. de la santé.	31.
-	-	-	-	-		Mathématiques et sciences physiques.....	32.
-	-	-	-	-		Autres disciplines(19).....	33.
						selon l'activité	
175	295	740	170	170		Hommes - 15 ans et plus.....	34.
125	210	550	135	140		Faisant partie de la population active.....	35.
100	165	415	110	100		Occupés.....	36.
25	50	135	20	35		En chômage.....	37.
71.4	71.2	74.3	79.4	82.4		Taux d'activité.....	38.
80.0	78.9	79.8	80.0	80.0		Mariés (ne comprend pas les séparés).....	39.
20.0	23.8	24.5	14.8	25.0		Taux de chômage.....	40.
155	255	600	145	150		Femmes - 15 ans et plus.....	41.
95	90	330	30	90		Faisant partie de la population active.....	42.
70	80	255	20	70		Occupées.....	43.
25	15	65	5	15		En chômage.....	44.
61.3	35.3	55.0	20.7	60.0		Taux d'activité.....	45.
57.9	30.8	52.2	10.5	66.7		Mariées (ne comprend pas les séparées)....	46.
26.3	16.7	19.7	16.7	16.7		Taux de chômage.....	47.
65.7	54.5	65.3	51.6	70.8		Les deux sexes - Taux d'activité.....	48.
68.7	66.7	65.1	61.5	53.3		15-24 ans.....	49.
67.3	52.7	65.4	49.0	74.5		25 ans et plus.....	50.
						Marié(e)s (ne comprend pas les séparé(e)s).....	51.
71.1	54.5	66.1	46.2	75.0		Taux de chômage.....	52.
22.7	20.0	23.4	18.2	21.7		15-24 ans.....	53.
37.5	33.3	31.7	12.5	75.0		25 ans et plus.....	54.
18.9	18.8	20.9	20.0	15.8			

Voir note et renvoi(s) sur l'encart à la fin de la publication.

Selected Characteristics for Census Divisions and Census Subdivisions, 1986 Census - 20% Sample Data

No.	Characteristics	Sainte-Madeleine-de-la-Rivière-Madeleine, SD	Tourelle, SD	Gatineau CD/DR	Aumont, CT	Aylmer, V	Blue-Sea, SD
POPULATION CHARACTERISTICS (concluded)							
1.	Total labour force 15 years and over.....	295	665	28,285	300	15,020	200
2.	Not applicable (20).....	80	135	1,055	20	400	10
by industry divisions (21)							
3.	All industries (22).....	215	525	27,240	280	14,620	190
4.	Primary industries (Divisions A, B, C and D).....	40	85	1,605	120	175	35
5.	Manufacturing industries (Division E).....	20	160	2,000	10	920	5
6.	Construction industries (Division F).....	-	60	2,160	30	1,075	45
7.	Transportation, storage, communication and other utility industries (Divisions G and H).....	25	30	2,160	20	1,160	20
8.	Trade industries (Divisions I and J).....	45	30	3,625	25	1,850	40
9.	Finance, insurance and real estate industries (Divisions K and L).....	-	5	1,040	-	665	5
10.	Government service industries (Division N).....	20	20	5,870	5	4,040	10
11.	Other service industries (Divisions M, O, P, Q and R).....	65	135	8,780	70	4,740	35
by sex and occupation major groups (21)							
12.	Males - All occupations (22).....	135	330	15,895	175	8,245	140
13.	Managerial, administrative and related occupations.....	10	10	2,330	-	1,560	5
14.	Teaching and related occupations.....	-	-	525	-	285	-
15.	Occupations in medicine and health.....	-	5	250	-	125	-
16.	Technological, social, religious, artistic and related occupations (23).....	5	15	1,905	15	1,210	10
17.	Clerical and related occupations.....	-	10	1,185	5	895	5
18.	Sales occupations.....	5	15	1,135	10	635	15
19.	Service occupations.....	15	30	1,600	15	930	5
20.	Primary occupations (24).....	40	85	1,280	80	155	30
21.	Processing occupations.....	5	35	525	-	190	10
22.	Machining, product fabricating, assembling and repairing occupations (25).....	10	15	1,235	10	535	20
23.	Construction trades occupations.....	15	60	2,045	35	955	25
24.	Transport equipment operating occupations.....	10	30	865	-	365	10
25.	Other (26).....	20	25	805	5	405	-
26.	Females - All occupations (22).....	80	200	11,350	110	6,380	50
27.	Managerial, administrative and related occupations.....	5	10	1,245	-	805	-
28.	Teaching and related occupations.....	15	25	830	10	455	10
29.	Occupations in medicine and health.....	-	10	820	15	410	-
30.	Technological, social, religious, artistic and related occupations (23).....	-	-	845	10	550	5
31.	Clerical and related occupations.....	15	20	4,415	15	2,730	20
32.	Sales occupations.....	10	-	685	-	375	15
33.	Service occupations.....	20	65	1,740	15	815	5
34.	Primary occupations (24).....	5	10	235	30	20	-
35.	Processing occupations.....	-	60	65	-	5	-
36.	Machining, product fabricating, assembling and repairing occupations (25).....	-	-	175	-	100	-
37.	Construction trades occupations.....	-	-	25	-	20	-
38.	Transport equipment operating occupations.....	-	-	45	-	15	-
39.	Other (26).....	10	-	135	-	65	-
by sex and class of worker							
40.	Males - All classes of worker (22) (27).....	140	335	15,890	180	8,240	135
41.	Paid workers (28).....	120	290	14,585	155	7,770	130
42.	Self-employed (29).....	20	45	1,250	20	470	5
43.	Females - All classes of worker (22) (27).....	75	195	11,350	105	6,380	55
44.	Paid workers (28).....	65	195	10,830	105	6,205	40
45.	Self-employed (29).....	-	5	375	-	155	10

See note(s) and footnote(s) on foldout at end of publication.

Certaines caractéristiques des divisions de recensement et subdivisions de recensement,
recensement de 1986 - données-échantillon (20%)

Bois-franc, SD	Bouchette, SD	Deléage, SD	Denholm, CT	Egan-Sud, SD	Getineau, partie Cascades- Malignes, UNO	Caractéristiques	N°
						CARACTÉRISTIQUES DE LA POPULATION (fin)	
220	300	870	160	225	XXX	Population active totale de 15 ans et plus.....	1.
15	15	45	15	10		Sans objet (20).....	2.
205	285	825	150	220		selon les divisions d'industries (21)	
25	80	150	35	20		Toutes les industries (22).....	3.
65	35	70	25	5		Industries primaires (divisions A, B, C et D).....	4.
-	20	65	35	10		Industries manufacturières (division E).....	5.
15	30	65	25	20		Industries de la construction (division F).....	6.
20	10	185	15	40		Industries du transport, de l'entreposage, des communications et autres services publics (divisions G et H).....	7.
15	-	20	-	10		Industries du commerce (divisions I et J).....	8.
10	35	60	10	45		Industries des finances, des assurances et des agences immobilières (div. K et L).....	9.
50	75	215	-	70		Industries des services gouvernementaux (division M).....	10.
						Autres industries de services (divisions N, O, P, Q et R).....	11.
						selon le sexe et les grands groupes de professions (21)	
125	195	525	130	135		Hommes - Toutes les professions (22).....	12.
20	5	35	5	35		Directeurs, gérants, administrateurs et personnel assimilé.....	13.
5	-	10	-	5		Enseignants et personnel assimilé.....	14.
-	10	-	-	5		Médecine et santé.....	15.
5	5	40	-	5		Professions technologiques, sociales, religieuses, artistiques et personnel assimilé (23).....	16.
5	10	30	-	-		Employés de bureau et trav. assimilés.....	17.
-	5	30	5	5		Travailleurs spécialisés dans la vente.....	18.
10	15	55	-	15		Travailleurs spécialisés dans les services.....	19.
20	70	130	20	10		Travailleurs du secteur primaire (24).....	20.
25	15	15	10	5		Travailleurs des industries de transformation.....	21.
-	5	80	5	10		Usineurs, travailleurs spécialisés dans la fabrication, le montage et la réparation de produits (25).....	22.
5	25	30	30	10		Travailleurs du bâtiment.....	23.
10	25	45	10	20		Personnel d'exploitation des transports.....	24.
15	10	30	30	-		Autres (26).....	25.
80	95	305	20	90		Femmes - Toutes les professions (22).....	26.
15	5	5	-	15		Directeurs, gérants, administrateurs et personnel assimilé.....	27.
-	20	15	-	10		Enseignants et personnel assimilé.....	28.
-	5	35	-	20		Médecine et santé.....	29.
5	5	10	-	-		Professions technologiques, sociales, religieuses, artistiques et personnel assimilé (23).....	30.
30	25	120	10	30		Employés de bureau et trav. assimilés.....	31.
-	5	25	5	5		Travailleurs spécialisés dans la vente.....	32.
10	20	60	-	5		Travailleurs spécialisés dans les services.....	33.
10	5	10	-	-		Travailleurs du secteur primaire (24).....	34.
15	-	10	-	-		Travailleurs des industries de transformation.....	35.
-	-	-	-	-		Usineurs, travailleurs spécialisés dans la fabrication, le montage et la réparation de produits (25).....	36.
-	-	-	-	-		Travailleurs du bâtiment.....	37.
-	-	15	-	-		Personnel d'exploitation des transports.....	38.
-	-	10	10	-		Autres (26).....	39.
						selon le sexe et la catégorie de travailleurs	
125	195	520	125	130		Hommes - Toutes les catégories de travailleurs (22) (27).....	40.
120	150	475	110	110		Travailleurs rémunérés (28).....	41.
5	35	50	5	20		Travailleurs autonomes (29).....	42.
80	95	305	20	90		Femmes - Toutes les catégories de travailleuses (22) (27).....	43.
70	55	305	20	90		Travailleuses rémunérées (28).....	44.
5	5	5	-	-		Travailleuses autonomes (29).....	45.

Voir nota et renvois) sur l'encart à la fin de la publication.

Selected Characteristics for Census Divisions and Census Subdivisions, 1986 Census - 20% Sample Data

No.	Characteristics	Sainte-Madeleine-de-la-Rivière-Madeleine, SD	Tourelle, SD	Gatineau	Amund, CT	Aylmer, V	Blue-Sea, SD
				CD/DR			
DWELLING CHARACTERISTICS							
1.	Total number of occupied private dwellings.....	215	545	18,830	195	9,145	170
2.	Average number of rooms per dwelling.....	7.1	6.1	6.1	5.3	6.6	6.0
3.	Average value of dwelling (30).....	\$ 28,934	\$ 31,567	\$ 74,584	\$ 43,270	\$ 91,313	\$ 45,538
by period of construction							
4.	Before 1945.....	100	120	3,270	55	1,120	35
5.	1945 - 1960.....	65	135	3,220	25	1,355	50
6.	1961 - 1970.....	25	100	2,990	50	1,440	40
7.	1971 - 1980.....	35	160	7,090	55	4,115	40
8.	1981 - 1986 (11).....	-	35	2,350	15	1,125	5
9.	Dwellings with central heating (31) Total.....	155	455	17,455	155	8,910	140
Dwellings by principal heating fuel							
10.	Gas (32).....	-	-	1,910	-	1,875	-
11.	Electricity (33).....	70	345	10,300	95	5,095	75
12.	Oil (34).....	40	45	3,460	5	1,785	10
13.	Other fuels (35).....	105	150	3,250	100	390	90
HOUSEHOLD CHARACTERISTICS							
14.	Total number of private households.....	215	540	18,925	200	9,145	170
15.	Average number of persons per room.....	0.4	0.5	0.5	0.5	0.5	0.6
Tenant one-family households without additional persons (36)							
16.	Total.....	5	35	2,660	10	1,355	25
17.	Average gross rent (monthly).....	\$ 341	\$ 267	\$ 436	\$ 405	\$ 455	\$ 308
18.	Gross rent >= 30% of household income (37).....	-	25	955	5	490	10
Owner one-family households without additional persons (36)							
19.	Total.....	140	325	11,020	120	5,675	110
20.	Average major payments for owners (monthly).....	\$ 268	\$ 254	\$ 494	\$ 270	\$ 626	\$ 299
21.	Owner's major payments >= 30% of household income (37).....	35	85	1,170	5	565	20
1985 INCOME CHARACTERISTICS							
Total income (38)							
by sex and income group							
22.	Males 15 years and over with income.....	275	540	18,880	205	9,535	185
23.	Under \$1,000 (39).....	15	25	530	10	255	-
24.	\$ 1,000 - \$ 2,999.....	25	55	1,030	25	405	30
25.	3,000 - 4,999.....	10	60	1,025	20	415	15
26.	5,000 - 6,999.....	65	65	1,365	-	370	15
27.	7,000 - 9,999.....	60	70	1,960	40	575	25
28.	10,000 - 14,999.....	45	90	2,410	15	875	10
29.	15,000 - 19,999.....	35	75	2,205	30	840	30
30.	20,000 - 24,999.....	10	40	1,830	20	915	25
31.	25,000 - 29,999.....	5	45	1,745	25	1,055	20
32.	30,000 - 34,999.....	-	-	1,745	20	1,080	5
33.	35,000 and over.....	10	20	4,025	-	2,755	20
34.	Average income.....	\$ 9,922	\$ 12,172	\$ 22,164	\$ 15,048	\$ 26,430	\$ 16,050
35.	Median income.....	\$ 7,823	\$ 9,587	\$ 18,643	\$ 15,055	\$ 25,583	\$ 15,699
36.	Standard error of average income.....	\$ 981	\$ 1,021	\$ 260	\$ 1,606	\$ 377	\$ 1,753
37.	Females 15 years and over with income.....	180	415	16,650	160	8,550	95
38.	Under \$1,000 (39).....	-	20	1,100	5	550	-
39.	\$ 1,000 - \$ 2,999.....	40	65	1,435	15	735	5
40.	3,000 - 4,999.....	20	35	1,670	30	710	15
41.	5,000 - 6,999.....	55	105	1,605	20	660	10
42.	7,000 - 9,999.....	25	105	2,585	20	900	35
43.	10,000 - 14,999.....	35	45	2,110	20	1,055	20
44.	15,000 - 19,999.....	-	10	1,815	10	1,040	5
45.	20,000 - 24,999.....	5	15	1,625	5	1,160	5
46.	25,000 - 29,999.....	-	15	1,100	20	670	-
47.	30,000 - 34,999.....	-	-	735	15	490	-
48.	35,000 and over.....	-	-	760	-	570	-
49.	Average income.....	\$ 7,051	\$ 7,740	\$ 13,309	\$ 11,991	\$ 15,325	\$ 8,987
50.	Median income.....	\$ 6,303	\$ 6,406	\$ 9,887	\$ 7,428	\$ 13,351	\$ 8,922
51.	Standard error of average income.....	\$ 690	\$ 615	\$ 180	\$ 1,650	\$ 276	\$ 1,025

See note(s) and footnote(s) on foldout at end of publication.

Certaines caractéristiques des divisions de recensement et subdivisions de recensement, recensement de 1986 - données-échantillon (20%)

Bois-Franc, SD	Bouchette, SD	Deléage, SD	Danholm, CT	Egan-Sud, SD	Gatineau, partie Cascades-Malignes, UNO	Caractéristiques	N°
						CARACTÉRISTIQUES DU LOGEMENT	
130	225	615	135	150	XXX	Nombre total de logements privés occupés.....	1.
5.8	5.6	5.6	5.4	5.4		Nombre moyen de pièces par logement.....	2.
\$ 48,362	\$ 35,719	\$ 38,886	\$ 43,059	\$ 49,973		Valeur moyenne du logement (30).....	3.
						selon la période de construction	
25	70	65	25	-		Avant 1946.....	4.
25	45	65	35	45		1946 - 1960.....	5.
10	15	80	25	20		1961 - 1970.....	6.
35	55	335	10	80		1971 - 1980.....	7.
30	35	70	45	-		1981 - 1986 (11).....	8.
						Logements avec chauffage central (31)	
105	185	585	90	145		Total.....	9.
						Logements selon le principal combustible utilisé pour le chauffage	
-	-	-	-	-		Gaz (32).....	10.
40	85	385	30	105		Électricité (33).....	11.
20	15	65	20	10		Huile (mazout) (34).....	12.
70	120	160	80	35		Autres combustibles (35).....	13.
						CARACTÉRISTIQUES DU MÉNAGE	
130	225	610	135	150		Nombre total de ménages privés.....	14.
0.6	0.6	0.5	0.6	0.5		Nombre moyen de personnes par pièce.....	15.
20	20	85	10	10		Ménages unifamiliaux locataires sans autres personnes (36).....	16.
\$ 388	\$ 365	\$ 397	\$ 350	\$ 282		Loyer brut moyen (mensuel).....	17.
15	10	20	5	-		Loyer brut >= 30% du revenu du ménage (37).....	18.
80	120	385	85	105		Ménages unifamiliaux propriétaires sans autres personnes (36).....	19.
\$ 266	\$ 260	\$ 280	\$ 241	\$ 319		Principales dépenses moyennes de propriété (mensuelles).....	20.
5	5	50	30	10		Principales dépenses de propriété >= 30% du revenu du ménage (37).....	21.
						CARACTÉRISTIQUES DU REVENU - 1985	
						Revenu total (38)	
						selon le sexe et la tranche de revenu	
155	270	685	155	155		Hommes de 15 ans et plus ayant un revenu.....	22.
-	-	10	-	-		Moins de \$1,000 (39).....	23.
10	-	35	20	15		\$ 1,000 - \$ 2,999.....	24.
10	5	50	5	10		3,000 - 4,999.....	25.
10	50	55	25	10		5,000 - 6,999.....	26.
10	45	100	10	5		7,000 - 9,999.....	27.
15	60	115	30	25		10,000 - 14,999.....	28.
55	35	105	20	10		15,000 - 19,999.....	29.
5	30	70	10	30		20,000 - 24,999.....	30.
5	10	55	5	20		25,000 - 29,999.....	31.
20	20	45	15	5		30,000 - 34,999.....	32.
10	20	50	20	40		35,000 et plus.....	33.
\$ 18,065	\$ 16,211	\$ 16,550	\$ 18,663	\$ 22,822		Revenu moyen.....	34.
\$ 16,578	\$ 12,888	\$ 13,360	\$ 11,593	\$ 21,528		Revenu médian.....	35.
\$ 2,165	\$ 1,302	\$ 932	\$ 3,425	\$ 2,855		Erreur type du revenu moyen.....	36.
115	165	435	65	115		Femmes de 15 ans et plus ayant un revenu.....	37.
10	15	80	10	10		Moins de \$1,000 (39).....	38.
5	15	25	10	15		\$ 1,000 - \$ 2,999.....	39.
15	30	55	20	-		3,000 - 4,999.....	40.
10	25	50	5	20		5,000 - 6,999.....	41.
50	25	70	10	25		7,000 - 9,999.....	42.
10	15	45	10	10		10,000 - 14,999.....	43.
15	15	60	-	20		15,000 - 19,999.....	44.
5	5	25	-	5		20,000 - 24,999.....	45.
-	20	15	-	15		25,000 - 29,999.....	46.
-	-	-	-	-		30,000 - 34,999.....	47.
-	-	-	-	-		35,000 et plus.....	48.
\$ 8,170	\$ 9,749	\$ 8,792	\$ 5,024	\$ 11,253		Revenu moyen.....	49.
\$ 7,443	\$ 6,749	\$ 7,066	\$ 4,408	\$ 9,207		Revenu médian.....	50.
\$ 975	\$ 1,316	\$ 724	\$ 955	\$ 1,531		Erreur type du revenu moyen.....	51.

Voir note et renvoi(s) sur l'encart à la fin de la publication.

Selected Characteristics for Census Divisions and Census Subdivisions, 1986 Census - 20% Sample Data

No.	Characteristics	Sainte-Madeleine-de-la-Riviere-Madeleine, SD	Tourelle, SD	CD/DR	Gatineau	Aumont, CT	Aylmer, V	Blue-Sea, SD
1985 INCOME CHARACTERISTICS (concluded)								
by composition of total income (40)								
1.	Total.....	100.0%	100.0%	100.0%	100.0%	100.0%	100.0%	100.0%
2.	Employment income.....	46.7%	57.7%	81.6%	73.2%	86.4%	65.2%	65.2%
3.	Government transfer payments.....	52.0%	40.5%	11.9%	23.8%	7.4%	29.8%	29.8%
4.	Other income.....	1.3%	1.8%	6.6%	3.0%	6.3%	5.0%	5.0%
Employment income (41)								
by sex and work activity in 1985								
Males								
5.	Worked full year, full time (42).....	20	30	8,175	25	5,540	30	30
6.	Average employment income.....	\$ 13,964	\$ 23,851	\$ 30,132	\$ 24,532	\$ 32,389	\$ 33,226	\$ 33,226
7.	Standard error of average employment income.....	\$ 3,634	\$ 2,636	\$ 348	\$ 5,832	\$ 416	\$ 1,937	\$ 1,937
8.	Worked part year or part time (43).....	105	290	6,750	120	2,820	65	65
9.	Average employment income.....	\$ 9,938	\$ 11,453	\$ 13,435	\$ 12,320	\$ 14,959	\$ 10,790	\$ 10,790
10.	Standard error of average employment income.....	\$ 2,119	\$ 1,564	\$ 343	\$ 1,658	\$ 591	\$ 1,529	\$ 1,529
Females								
11.	Worked full year, full time (42).....	35	30	5,470	55	3,395	25	25
12.	Average employment income.....	\$ 12,409	\$ 19,720	\$ 21,479	\$ 20,305	\$ 22,957	\$ 12,906	\$ 12,906
13.	Standard error of average employment income.....	\$ 798	\$ 2,573	\$ 309	\$ 2,458	\$ 410	\$ 2,038	\$ 2,038
14.	Worked part year or part time (43).....	50	150	6,005	45	3,180	45	45
15.	Average employment income.....	\$ 3,218	\$ 6,552	\$ 8,592	\$ 9,775	\$ 9,255	\$ 5,539	\$ 5,539
16.	Standard error of average employment income.....	\$ 662	\$ 1,052	\$ 221	\$ 3,085	\$ 335	\$ 1,114	\$ 1,114
17.	Family income - All census families.....	180	440	15,625	135	7,870	155	155
18.	Under \$5,000.....	10	60	520	5	220	10	10
19.	\$ 5,000 - \$ 9,999.....	40	70	1,040	10	290	40	40
20.	10,000 - 14,999.....	15	90	1,340	10	335	10	10
21.	15,000 - 19,999.....	25	55	1,350	5	395	15	15
22.	20,000 - 24,999.....	40	50	1,265	10	445	10	10
23.	25,000 - 29,999.....	20	45	1,280	15	595	15	15
24.	30,000 - 34,999.....	15	15	1,400	25	785	25	25
25.	35,000 - 39,999.....	10	10	1,245	25	680	10	10
26.	40,000 - 49,999.....	-	25	2,180	15	1,305	10	10
27.	50,000 and over.....	5	10	4,005	10	2,830	10	10
28.	Average income.....	\$ 20,243	\$ 18,061	\$ 37,046	\$ 29,940	\$ 43,692	\$ 22,779	\$ 22,779
29.	Median income.....	\$ 19,949	\$ 15,388	\$ 33,555	\$ 30,562	\$ 41,208	\$ 22,285	\$ 22,285
30.	Standard error of average income.....	\$ 1,856	\$ 1,224	\$ 391	\$ 2,243	\$ 555	\$ 2,265	\$ 2,265
Incidence of low income (37)								
31.	All economic families.....	185	425	15,580	140	7,925	185	185
32.	Low income economic families.....	55	175	2,385	15	955	60	60
33.	Incidence of low income (44).....	29.7%	40.3%	15.3%	13.2%	12.0%	36.9%	36.9%
34.	All unattached individuals.....	40	175	3,975	75	1,625	15	15
35.	Low income unattached individuals.....	25	130	1,685	45	700	5	5
36.	Incidence of low income (44).....	55.8%	75.2%	42.6%	61.9%	43.4%	41.0%	41.0%
37.	Total population in private households.....	640	1,640	55,485	505	28,450	570	570
38.	Persons in low income family units.....	185	760	9,330	105	3,835	200	200
39.	Incidence of low income (44).....	29.4%	46.4%	16.8%	20.4%	13.5%	35.3%	35.3%
40.	Household income - All private households.....	215	545	18,925	200	9,150	170	170
41.	Under \$5,000.....	15	60	850	20	300	10	10
42.	\$ 5,000 - \$ 9,999.....	55	120	1,900	15	530	40	40
43.	10,000 - 14,999.....	30	85	1,755	20	470	15	15
44.	15,000 - 19,999.....	15	70	1,635	10	555	20	20
45.	20,000 - 24,999.....	45	55	1,605	10	630	5	5
46.	25,000 - 29,999.....	15	80	1,465	30	670	25	25
47.	30,000 - 34,999.....	20	25	1,625	25	880	25	25
48.	35,000 - 39,999.....	15	10	1,360	35	720	10	10
49.	40,000 - 49,999.....	-	25	2,435	25	1,465	10	10
50.	50,000 and over.....	5	15	4,295	20	2,925	10	10
51.	Average income.....	\$ 18,846	\$ 18,382	\$ 34,564	\$ 27,536	\$ 41,273	\$ 22,298	\$ 22,298
52.	Median income.....	\$ 19,149	\$ 15,653	\$ 30,725	\$ 29,899	\$ 38,530	\$ 20,312	\$ 20,312
53.	Standard error of average income.....	\$ 1,621	\$ 1,170	\$ 359	\$ 2,150	\$ 529	\$ 2,136	\$ 2,136

See note(s) and footnote(s) on foldout at end of publication.

Certaines caractéristiques des divisions de recensement et subdivisions de recensement,
recensement de 1986 - données-échantillon (20%)

Bois-Franc, SD	Bouchette, SD	Deléage, SD	Denholm, CT	Egan-Sud, SD	Gatineau, partie Cascades- Malignes, UNO	Caractéristiques	N°
						CARACTÉRISTIQUES DU REVENU - 1985 (fin)	
						selon la composition du revenu total (40)	
100.0%	100.0%	100.0%	100.0%	100.0%	XXX	Total.....	1.
75.8%	63.8%	77.6%	78.6%	88.8%		Revenu d'emploi.....	2.
22.0%	29.6%	19.4%	19.6%	9.0%		Transferts gouvernementaux.....	3.
2.2%	6.6%	3.1%	1.8%	2.2%		Autres revenus.....	4.
						Revenu d'emploi (41)	
						selon le sexe et le travail en 1985	
						Hommes	
						Travaillé toute l'année à plein temps (42).....	5.
\$ 21,115	\$ 13,614	\$ 20,608	\$ 34,846	\$ 32,692		Revenu moyen d'emploi.....	6.
\$ 2,466	\$ 3,095	\$ 1,575	\$ 7,730	\$ 4,006		Erreur type du revenu moyen d'emploi.....	7.
						Travaillé une partie de l'année ou à temps partiel (43).....	8.
\$ 15,668	\$ 16,612	\$ 14,438	\$ 8,473	\$ 15,952		Revenu moyen d'emploi.....	9.
\$ 3,077	\$ 1,896	\$ 1,347	\$ 1,358	\$ 3,201		Erreur type du revenu moyen d'emploi.....	10.
						Femmes	
						Travaillé toute l'année à plein temps (42).....	11.
\$ 12,325	\$ 15,857	\$ 17,866	\$ -	\$ 23,594		Revenu moyen d'emploi.....	12.
\$ 2,952	\$ 4,177	\$ 1,062	\$ -	\$ 2,202		Erreur type du revenu moyen d'emploi.....	13.
						Travaillé une partie de l'année ou à temps partiel (43).....	14.
\$ 6,718	\$ 6,471	\$ 7,375	\$ 5,374	\$ 9,349		Revenu moyen d'emploi.....	15.
\$ 955	\$ 2,005	\$ 1,009	\$ 1,338	\$ 1,601		Erreur type du revenu moyen d'emploi.....	16.
						Revenu de la famille -	
						Toutes les familles de recensement.....	17.
						Moins de \$5,000.....	18.
						\$ 5,000 - \$ 9,999.....	19.
						10,000 - 14,999.....	20.
						15,000 - 19,999.....	21.
						20,000 - 24,999.....	22.
						25,000 - 29,999.....	23.
						30,000 - 34,999.....	24.
						35,000 - 39,999.....	25.
						40,000 - 49,999.....	26.
						50,000 et plus.....	27.
\$ 26,522	\$ 27,275	\$ 25,985	\$ 26,391	\$ 29,611		Revenu moyen.....	28.
\$ 20,849	\$ 23,135	\$ 23,195	\$ 17,124	\$ 25,823		Revenu médian.....	29.
\$ 2,921	\$ 2,283	\$ 1,322	\$ 5,293	\$ 2,811		Erreur type du revenu moyen.....	30.
						Fréquence des unités à faible revenu (37)	
120	200	520	120	115		Toutes les familles économiques.....	31.
20	40	90	40	20		Familles économiques à faible revenu.....	32.
18.1%	17.8%	18.1%	32.2%	17.3%		Fréquence des unités à faible revenu (44).....	33.
10	35	120	20	30		Toutes les personnes seules.....	34.
-	20	55	15	-		Personnes seules à faible revenu.....	35.
-	60.5%	45.1%	63.9%	-		Fréquence des unités à faible revenu (44).....	36.
455	720	1,725	410	420		Population totale dans les ménages privés.....	37.
50	180	320	135	60		Personnes dans les unités familiales à faible revenu.....	38.
11.1%	24.9%	18.5%	33.0%	14.0%		Fréquence des unités à faible revenu (44).....	39.
130	220	615	135	150		Revenu des ménages - Tous les ménages privés....	40.
						Moins de \$5,000.....	41.
						\$ 5,000 - \$ 9,999.....	42.
						10,000 - 14,999.....	43.
						15,000 - 19,999.....	44.
						20,000 - 24,999.....	45.
						25,000 - 29,999.....	46.
						30,000 - 34,999.....	47.
						35,000 - 39,999.....	48.
						40,000 - 49,999.....	49.
						50,000 et plus.....	50.
\$ 27,210	\$ 27,727	\$ 24,696	\$ 25,723	\$ 32,677		Revenu moyen.....	51.
\$ 20,082	\$ 24,037	\$ 21,812	\$ 15,749	\$ 30,999		Revenu médian.....	52.
\$ 3,426	\$ 2,256	\$ 1,241	\$ 4,866	\$ 3,106		Erreur type du revenu moyen.....	53.

Voir nota et renvoi(s) sur l'encart à la fin de la publication.

Selected Characteristics for Census Divisions and Census Subdivisions, 1986 Census - 20% Sample Data

No.	Characteristics	Gatineau, partie Lac- Marguerite, UNO	Gracefield, VL	Grand- Remous, CT	Hull-Partie- Ouest, CT	Kazebazua, SD	Le Pêche, SD
POPULATION CHARACTERISTICS							
1.	Total population (including institutional residents).....	-	795	1,160	3,910	660	5,390
2.	Total population (non-institutional) (1).....	XXX	750	1,260	3,910	645	5,240
by home language							
3.	Single responses.....		740	1,230	3,885	555	4,900
4.	English.....		5	65	2,125	375	1,705
5.	French.....		735	1,150	1,515	180	3,185
6.	Non-official languages.....		-	15	40	-	10
7.	Italian.....		-	-	20	-	-
8.	Greek.....		-	-	-	-	-
9.	Spanish.....		-	-	-	-	-
10.	Portuguese.....		-	-	-	-	-
11.	Chinese.....		-	-	-	-	-
12.	Other languages.....		-	15	20	-	10
13.	Multiple responses.....		15	30	225	90	335
by official language							
14.	English only.....		-	25	1,260	285	1,070
15.	French only.....		475	955	520	70	1,700
16.	Both English and French.....		280	275	2,135	285	2,460
17.	Neither English nor French.....		-	-	-	5	-
by ethnic origin							
18.	Single origins.....		720	1,080	2,525	435	4,080
19.	British (2).....		25	55	810	245	775
20.	French (3).....		680	905	1,520	190	3,160
21.	Italian.....		-	5	25	-	5
22.	Jewish.....		-	-	-	-	5
23.	Aboriginal peoples.....		10	105	5	-	5
24.	Greek.....		-	-	-	-	5
25.	Black.....		-	-	5	-	-
26.	Other single origins.....		-	15	160	-	135
27.	Multiple origins (4).....		40	180	1,385	205	1,145
by citizenship							
28.	Canadian citizenship (5).....		750	1,260	3,820	635	5,205
29.	Citizenship other than Canadian (6).....		-	-	85	5	30
by place of birth							
30.	Non-immigrant population (7).....		755	1,240	3,560	605	5,030
31.	Born in province of residence.....		720	1,205	1,755	430	3,810
32.	Immigrant population.....		-	20	345	35	210
33.	United States of America.....		-	-	35	10	35
34.	Other Americas (8).....		-	-	20	-	-
35.	United Kingdom.....		-	-	120	5	65
36.	Other Europe (9).....		-	15	145	25	70
37.	Africa.....		-	-	15	-	15
38.	Asia.....		-	-	10	-	10
39.	Other (10).....		-	-	10	-	10
40.	Total immigrant population.....		-	20	350	35	210
by period of immigration							
41.	Before 1946.....		-	-	20	-	20
42.	1946 - 1966.....		-	15	175	25	125
43.	1967 - 1977.....		-	-	135	10	55
44.	1978 - 1982.....		-	-	10	-	10
45.	1983 - 1986 (11).....		-	-	15	-	-
by age at immigration							
46.	0 - 4 years.....		-	-	35	-	35
47.	5 - 19 years.....		-	-	80	10	55
48.	20 years and over.....		-	20	235	25	125
49.	Total population 5 years and over.....		710	1,170	3,595	580	4,825
by mobility status							
50.	Non-movers.....		470	720	2,090	420	3,070
51.	Movers.....		235	445	1,510	160	1,755
52.	Non-migrants (12).....		95	280	455	50	705
53.	Migrants (13).....		140	165	1,060	115	1,050
54.	From same census division.....		5	40	90	35	120
55.	From same province.....		135	95	325	45	420
56.	From different province.....		-	30	590	35	475
57.	From outside Canada.....		-	-	45	-	30

See note(s) and footnote(s) on foldout at end of publication.

Certaines caractéristiques des divisions de recensement et subdivisions de recensement,
recensement de 1986 - données-échantillon (20%)

Lac-Sainte-Marie, SD	Low, CT	Lytton, CT	Maniwaki, V	Maniwaki 18, R	Messine, SD	Caractéristiques	N°
						CARACTÉRISTIQUES DE LA POPULATION	
520	875	235	5,170	790	1,180	Population totale (y compris les pensionnaires d'institution).....	1.
555	985	235	5,120	790	1,195	Population totale (sauf les pensionnaires d'institution) (1).....	2.
						selon la langue parlée à la maison	
530	930	225	4,930	525	1,160	Réponses uniques.....	3.
90	675	5	280	370	80	Anglais.....	4.
435	250	220	4,645	75	1,075	Français.....	5.
-	-	-	-	70	10	Langues non officielles.....	6.
-	-	-	-	-	-	Italien.....	7.
-	-	-	-	-	-	Grec.....	8.
-	-	-	-	-	-	Espagnol.....	9.
-	-	-	-	-	-	Portugais.....	10.
-	-	-	-	-	-	Chinois.....	11.
-	-	-	-	75	10	Autres langues.....	12.
30	55	10	195	270	35	Réponses multiples.....	13.
						selon la langue officielle	
40	510	-	105	355	25	Anglais seulement.....	14.
205	75	150	3,145	25	780	Français seulement.....	15.
310	395	85	1,870	405	385	Anglais et français.....	16.
-	-	-	-	10	10	Ni l'anglais ni le français.....	17.
						selon l'origine ethnique	
475	800	215	4,625	705	1,080	Origines uniques.....	18.
95	495	10	295	10	35	Britannique (2).....	19.
350	280	195	4,080	20	955	Français (3).....	20.
-	-	-	-	-	-	Italien.....	21.
-	-	-	-	-	-	Juif.....	22.
15	-	15	235	675	80	Autochtones.....	23.
-	-	-	-	-	-	Grec.....	24.
-	-	-	-	-	-	Noir.....	25.
20	25	5	15	5	10	Autres origines uniques.....	26.
80	180	15	500	90	110	Origines multiples (4).....	27.
						selon la citoyenneté	
550	985	235	5,090	770	1,185	Citoyenneté canadienne (5).....	28.
5	-	-	30	25	5	Citoyenneté autre que canadienne (6).....	29.
						selon le lieu de naissance	
545	960	230	5,070	760	1,160	Population non immigrante (7).....	30.
480	625	230	4,835	710	1,115	Née dans la province de résidence.....	31.
10	25	5	50	35	35	Population immigrante.....	32.
5	5	-	35	30	5	États-Unis d'Amérique.....	33.
-	-	-	10	-	-	Autres Amériques (8).....	34.
-	5	-	-	-	20	Royaume-Uni.....	35.
10	10	-	5	-	10	Autres Europe (9).....	36.
-	-	-	-	-	-	Afrique.....	37.
-	-	-	-	-	-	Asie.....	38.
-	-	-	-	-	-	Autres (10).....	39.
10	25	-	50	35	30	Population immigrante totale.....	40.
						selon la période d'immigration	
-	5	-	-	-	15	Avant 1946.....	41.
5	20	5	-	-	5	1946 - 1966.....	42.
5	-	-	10	20	-	1967 - 1977.....	43.
-	-	-	30	5	10	1978 - 1982.....	44.
-	-	-	5	5	-	1983 - 1986 (11).....	45.
						selon l'âge à l'immigration	
-	-	-	5	10	15	0 - 4 ans.....	46.
-	10	-	20	10	5	5 - 19 ans.....	47.
10	10	5	25	15	10	20 ans et plus.....	48.
525	900	225	4,850	720	1,120	Population totale de 5 ans et plus.....	49.
						selon la mobilité	
275	615	165	2,890	505	725	Personnes n'ayant pas déménagé.....	50.
245	285	65	1,960	215	395	Personnes ayant déménagé.....	51.
80	90	20	1,225	180	80	Non-migrants (12).....	52.
170	195	45	735	40	320	Migrants (13).....	53.
60	-	35	165	15	205	De la même division de recensement.....	54.
110	125	10	480	10	65	De la même province.....	55.
-	65	-	75	10	45	D'une province différente.....	56.
-	5	-	20	15	5	De l'extérieur du Canada.....	57.

Voir note et renvoi (s) sur l'encart à la fin de la publication.

Selected Characteristics for Census Divisions and Census Subdivisions, 1986 Census - 20% Sample Data

No.	Characteristics	Getineau, partie Lac- Marguerite, UNO	Gracefield, VL	Grand- Remous, CT	Hull-Partie- Ouest, CT	Kazabazua, SD	La Pêche, SD
POPULATION CHARACTERISTICS (continued)							
1.	Total population 15 years and over.....	XXX	620	965	3,045	515	4,045
by highest level of schooling							
2.	Less than Grade 9 (14).....		270	440	325	180	1,160
3.	Grades 9-13 - Without secondary certificate...		145	315	525	190	890
4.	- With secondary certificate.....		45	45	355	50	505
5.	Trades certificate or diploma.....		15	40	85	5	200
Other non-university education only (15)							
6.	- Without certificate.....		40	65	180	20	195
7.	- With certificate (16).....		55	60	480	40	455
8.	University (17) - Without degree.....		20	10	360	15	265
9.	- With degree.....		40	-	735	10	370
by sex and major field of study							
10.	Males with postsecondary (18) qualifications...		75	70	735	15	615
Educational, recreational and counselling services.....							
11.		15	-	80	-	40
12.	Fine and applied arts.....		-	5	25	-	30
Humanities and related fields.....							
13.		15	-	70	-	65
Social sciences and related fields.....							
14.		5	-	130	5	90
Commerce, management and business admin.							
15.		10	5	95	-	120
Agricultural and biological sciences/technologies.....							
16.		5	10	45	-	20
Engineering and applied sciences.....							
17.		-	-	70	-	15
Engineering and applied science technologies and trades.....							
18.		25	50	190	10	205
Health professions, sciences and tech.							
19.		-	5	10	-	20
Mathematics and physical sciences.....							
20.		-	-	30	-	20
21.	All other (19).....		-	-	-	-	-
22.	Females with postsecondary (18) qualifications...		55	25	725	60	565
Educational, recreational and counselling services.....							
23.		10	5	130	5	75
24.	Fine and applied arts.....		5	-	30	-	20
Humanities and related fields.....							
25.		10	-	85	10	50
Social sciences and related fields.....							
26.		-	-	110	-	65
Commerce, management and business admin.							
27.		15	5	215	30	155
Agricultural and biological sciences/technologies.....							
28.		-	-	30	5	60
Engineering and applied sciences.....							
29.		-	-	5	-	-
Engineering and applied science technologies and trades.....							
30.		-	-	5	-	15
Health professions, sciences and tech.							
31.		10	20	80	15	110
Mathematics and physical sciences.....							
32.		-	-	30	-	10
33.	All other (19).....		10	-	-	-	-
by labour force activity							
34.	Males - 15 years and over.....		335	485	1,525	245	2,055
In the labour force.....							
35.		220	365	1,270	155	1,505
Employed.....							
36.		175	230	1,185	120	1,290
Unemployed.....							
37.		45	135	85	35	215
Participation rate.....							
38.		65.7	75.3	83.3	63.3	73.2
Married (excludes separated).....							
39.		74.3	77.2	86.6	77.1	79.5
Unemployment rate.....							
40.		20.5	37.0	6.7	22.6	14.3
41.	Females - 15 years and over.....		285	480	1,525	270	1,990
In the labour force.....							
42.		105	190	995	115	1,050
Employed.....							
43.		80	130	865	100	850
Unemployed.....							
44.		20	60	130	15	200
Participation rate.....							
45.		36.8	39.6	65.2	42.6	52.8
Married (excludes separated).....							
46.		44.1	46.4	66.6	54.1	58.1
Unemployment rate.....							
47.		19.0	31.6	13.1	13.0	19.0
48.	Both sexes - Participation rate.....		52.4	56.7	74.4	52.9	63.2
15-24 years.....							
49.		59.1	59.6	68.6	40.0	60.7
25 years and over.....							
50.		51.0	56.2	75.4	55.7	63.9
Married (excludes separated).....							
51.		58.0	61.1	76.7	63.9	68.9
Unemployment rate.....							
52.		21.5	35.5	9.5	18.2	16.2
15-24 years.....							
53.		53.8	32.1	16.7	-	33.3
25 years and over.....							
54.		13.5	36.6	7.9	22.4	12.1

See note(s) and footnote(s) on foldout at end of publication.

Certaines caractéristiques des divisions de recensement et subdivisions de recensement,
recensement de 1986 - données-échantillon (20%)

Lac-Sainte-Marie, SD	Low, CT	Lytton, CT	Maniwaki, V	Maniwaki 18, R	Messine, SD	Caractéristiques	N°
						CARACTÉRISTIQUES DE LA POPULATION (suite)	
470	765	195	4,190	590	960	Population totale de 15 ans et plus.....	1.
155	265	100	1,330	245	375	selon le plus haut niveau de scolarité atteint	
						N'ayant pas atteint la 9e année(14).....	2.
140	240	15	890	160	155	9e-13e année - Sans certificat d'études secondaires.....	3.
60	75	55	600	35	110	- Avec certificat d'études secondaires.....	4.
15	15	5	190	30	70	Certificat ou diplôme d'une école de métiers. Autres études non universitaires seulement(15)	5.
15	75	10	235	40	65	- Sans certificat.....	6.
35	50	5	510	35	100	- Avec certificat(16).....	7.
25	25	-	270	25	55	Études universitaires(17) - Sans grade.....	8.
15	20	5	165	15	25	- Avec grade.....	9.
						selon le sexe et le principal domaine d'études	
30	65	5	530	35	150	Hommes ayant terminé des études postsecondaires(18).....	10.
5	-	5	25	5	-	Enseignement, loisirs et orientation.....	11.
-	-	-	5	-	-	Beaux-arts et arts appliqués.....	12.
-	-	-	15	5	10	Lettres, sciences humaines et disciplines connexes.....	13.
-	-	-	30	-	-	Sciences sociales et disciplines connexes.....	14.
10	5	-	75	10	10	Commerce, gestion et admin. des affaires.....	15.
10	5	-	55	-	10	Sciences et techniques agricoles et biologiques.....	16.
-	-	-	40	5	5	Génie et sciences appliquées.....	17.
-	45	-	215	15	95	Techniques et métiers du génie et des sciences appliquées.....	18.
-	-	-	45	-	25	Professions, sciences et techn. de la santé.....	19.
-	5	-	10	5	5	Mathématiques et sciences physiques.....	20.
10	-	-	5	-	-	Autres disciplines(19).....	21.
65	50	5	560	45	95	Femmes ayant terminé des études postsecondaires(18).....	22.
5	15	-	85	10	5	Enseignement, loisirs et orientation.....	23.
-	-	-	40	10	5	Beaux-arts et arts appliqués.....	24.
5	-	-	30	-	5	Lettres, sciences humaines et disciplines connexes.....	25.
5	5	-	55	5	-	Sciences sociales et disciplines connexes.....	26.
25	10	-	135	15	35	Commerce, gestion et admin. des affaires.....	27.
5	-	-	15	5	-	Sciences et techniques agricoles et biologiques.....	28.
-	-	-	-	-	-	Génie et sciences appliquées.....	29.
10	-	-	5	-	15	Techniques et métiers du génie et des sciences appliquées.....	30.
-	15	-	150	-	25	Professions, sciences et techn. de la santé.....	31.
5	5	-	25	-	-	Mathématiques et sciences physiques.....	32.
-	-	-	5	-	-	Autres disciplines(19).....	33.
						selon l'activité	
240	400	110	2,000	295	495	Hommes - 15 ans et plus.....	34.
165	245	55	1,380	180	305	Faisant partie de la population active.....	35.
125	210	50	1,150	130	240	Occupés.....	36.
45	35	5	225	50	60	En chômage.....	37.
68.8	61.3	50.0	69.0	61.0	61.6	Taux d'activité.....	38.
70.4	60.7	53.8	78.9	69.0	69.4	Mariés (ne comprend pas les séparés).....	39.
27.3	14.3	9.1	16.3	27.8	19.7	Taux de chômage.....	40.
230	360	85	2,190	295	465	Femmes - 15 ans et plus.....	41.
115	145	30	1,120	130	160	Faisant partie de la population active.....	42.
60	120	30	975	85	135	Occupées.....	43.
50	25	5	150	50	25	En chômage.....	44.
50.0	40.3	35.3	51.1	44.1	34.4	Taux d'activité.....	45.
51.9	47.2	33.3	56.9	50.0	37.3	Mariées (ne comprend pas les séparés).....	46.
43.5	17.2	16.7	13.4	38.5	15.6	Taux de chômage.....	47.
58.5	51.6	41.0	59.7	53.0	49.0	Les deux sexes - Taux d'activité.....	48.
82.6	45.8	42.9	82.1	52.9	50.0	15-24 ans.....	49.
50.0	51.9	40.6	59.0	52.4	48.4	25 ans et plus.....	50.
						Marié(s) (ne comprend pas les séparé(s)).....	51.
61.1	53.2	37.5	67.9	61.0	54.2	Taux de chômage.....	52.
32.7	15.2	6.3	14.8	32.3	19.1	15-24 ans.....	53.
36.8	27.3	-	18.2	33.3	31.6	25 ans et plus.....	54.
31.4	14.9	7.7	13.7	31.8	16.2		

Voir nota et renvoi(s) sur l'encart à la fin de la publication.

Selected Characteristics for Census Divisions and Census Subdivisions, 1986 Census - 20% Sample Data

No.	Characteristics	Gatineau, partie Lec- Marguerite, UNO	Gracefield, VL	Grand- Remous, CT	Hull-Partie- Ouest, CT	Kazebazua, SD	Le Pêche, SD
POPULATION CHARACTERISTICS (concluded)							
1.	Total labour force 15 years and over.....	XXX	325	555	2,260	275	2,560
2.	Not applicable (20).....		25	45	30	-	130
by industry divisions (21)							
3.	All industries (22).....		305	505	2,235	275	2,425
4.	Primary industries (Divisions A, B, C and D) ..		10	50	45	20	135
5.	Manufacturing industries (Division E).....		10	110	130	15	225
6.	Construction industries (Division F).....		10	45	155	15	355
7.	Transportation, storage, communication and other utility industries (Divisions G and H).....		40	55	145	60	230
8.	Trade industries (Divisions I and J).....		65	70	220	25	265
9.	Finance, insurance and real estate industries (Divisions K and L).....		15	10	60	-	95
10.	Government service industries (Division N) ..		10	65	580	40	425
11.	Other service industries (Divisions M, O, P, Q and R).....		145	105	895	90	700
by sex and occupation major groups (21)							
12.	Males - All occupations (22).....		210	335	1,260	155	1,440
13.	Managerial, administrative and related occupations.....		20	15	225	10	140
14.	Teaching and related occupations.....		15	-	100	-	50
15.	Occupations in medicine and health.....		-	10	10	-	15
16.	Technological, social, religious, artistic and related occupations (23).....		30	5	245	5	160
17.	Clerical and related occupations.....		15	10	45	10	65
18.	Sales occupations.....		10	15	80	-	110
19.	Service occupations.....		20	15	115	15	100
20.	Primary occupations (24).....		10	55	30	25	100
21.	Processing occupations.....		15	45	20	10	50
22.	Machining, product fabricating, assembling and repairing occupations (25).....		10	40	95	15	125
23.	Construction trades occupations.....		25	45	160	20	355
24.	Transport equipment operating occupations... ..		40	45	60	20	100
25.	Other (26).....		10	40	60	15	70
26.	Females - All occupations (22).....		90	170	975	120	980
27.	Managerial, administrative and related occupations.....		-	10	140	10	110
28.	Teaching and related occupations.....		10	-	85	-	60
29.	Occupations in medicine and health.....		15	5	50	15	45
30.	Technological, social, religious, artistic and related occupations (23).....		5	-	165	5	100
31.	Clerical and related occupations.....		20	55	325	55	315
32.	Sales occupations.....		5	10	50	5	70
33.	Service occupations.....		30	65	100	20	195
34.	Primary occupations (24).....		-	20	35	5	35
35.	Processing occupations.....		-	-	5	-	5
36.	Machining, product fabricating, assembling and repairing occupations (25).....		-	5	5	-	35
37.	Construction trades occupations.....		-	-	-	-	-
38.	Transport equipment operating occupations... ..		5	-	5	-	-
39.	Other (26).....		-	-	20	-	10
by sex and class of worker							
40.	Males - All classes of worker (22) (27).....		210	340	1,260	155	1,445
41.	Paid workers (28).....		185	310	1,150	120	1,305
42.	Self-employed (29).....		30	25	100	30	130
43.	Females - All classes of worker (22) (27).....		90	170	975	120	980
44.	Paid workers (28).....		90	170	900	110	920
45.	Self-employed (29).....		-	-	65	-	50

See note(s) and footnote(s) on foldout at end of publication.

Certaines caractéristiques des divisions de recensement et subdivisions de recensement,
recensement de 1986 - données-échantillon (20%)

Lac-Sainte-Marie, SD	Low, CT	Lytton, CT	Maniwaki, V	Maniwaki 18, R	Messine, SD	Caractéristiques	N°
						CARACTÉRISTIQUES DE LA POPULATION (fin) *	
270	390	85	2,500	310	465	Population active totale de 15 ans et plus.....	1.
15	15	-	125	15	30	Sans objet (20).....	2.
						selon les divisions d'industries(21)	
260	380	85	2,375	295	435	Toutes les industries(22).....	3.
10	80	20	275	10	95	Industries primaires (divisions A,B,C et D).....	4.
-	20	20	215	20	45	Industries manufacturières (division E).....	5.
25	55	-	85	5	45	Industries de la construction (division F).....	6.
						Industries du transport, de l'entreposage, des communications et autres services publics (divisions G et H).....	7.
5	65	5	125	25	25	Industries du commerce (divisions I et J).....	8.
25	30	10	500	45	85	Industries des finances, des assurances et des agences immobilières (div. K et L).....	9.
-	25	-	80	5	15	Industries des services gouvernementaux (division M).....	10.
20	35	10	240	105	30	Autres industries de services (divisions N, O, P, Q et R).....	11.
175	65	25	860	80	100		
						selon le sexe et les grands groupes de professions (21)	
155	240	55	1,315	180	295	Hommes - Toutes les professions(22).....	12.
15	10	10	140	10	45	Directeurs, gérants, administrateurs et personnel assimilé.....	13.
-	-	-	25	5	-	Enseignants et personnel assimilé.....	14.
-	-	-	55	-	25	Médecine et santé.....	15.
35	10	-	100	10	-	Professions technologiques, sociales, religieuses, artistiques et personnel assimilé (23).....	16.
-	-	-	70	10	5	Employés de bureau et trav. assimilés.....	17.
5	15	-	155	10	15	Travailleurs spécialisés dans la vente.....	18.
30	10	-	130	20	10	Travailleurs spécialisés dans les services.....	19.
25	55	10	165	30	90	Travailleurs du secteur primaire(24).....	20.
-	-	5	60	5	15	Travailleurs des industries de transformation.....	21.
-	35	5	155	10	10	Usineurs, travailleurs spécialisés dans la fabrication, le montage et la réparation de produits (25).....	22.
25	45	5	85	30	40	Travailleurs du bâtiment.....	23.
15	15	10	100	10	10	Personnel d'exploitation des transports.....	24.
5	45	5	80	15	30	Autres (26).....	25.
105	140	25	1,055	120	140	Femmes - Toutes les professions(22).....	26.
5	10	5	75	5	10	Directeurs, gérants, administrateurs et personnel assimilé.....	27.
10	-	5	115	15	10	Enseignants et personnel assimilé.....	28.
10	5	-	135	5	25	Médecine et santé.....	29.
-	-	-	60	10	-	Professions technologiques, sociales, religieuses, artistiques et personnel assimilé(23).....	30.
35	75	5	375	35	50	Employés de bureau et trav. assimilés.....	31.
5	-	5	85	5	10	Travailleurs spécialisés dans la vente.....	32.
45	25	10	160	20	30	Travailleurs spécialisés dans les services.....	33.
-	10	-	15	10	-	Travailleurs du secteur primaire(24).....	34.
-	-	-	5	-	10	Travailleurs des industries de transformation.....	35.
-	-	-	15	5	-	Usineurs, travailleurs spécialisés dans la fabrication, le montage et la réparation de produits (25).....	36.
-	-	-	-	-	-	Travailleurs du bâtiment.....	37.
-	5	-	-	-	-	Personnel d'exploitation des transports.....	38.
-	-	-	25	5	-	Autres (26).....	39.
						selon le sexe et la catégorie de travailleurs	
155	240	55	1,315	180	290	Hommes - Toutes les catégories de travailleurs (22) (27).....	40.
150	185	50	1,210	170	250	Travailleurs rémunérés(28).....	41.
-	55	10	100	5	45	Travailleurs autonomes(29).....	42.
105	140	30	1,060	120	145	Femmes - Toutes les catégories de travailleuses(22) (27).....	43.
95	95	25	1,020	120	130	Travailleuses rémunérées(28).....	44.
10	5	-	35	-	15	Travailleuses autonomes(29).....	45.

Voir note et renvoi(s) sur l'encart à la fin de la publication.

Selected Characteristics for Census Divisions and Census Subdivisions, 1986 Census - 20% Sample Data

No.	Characteristics	Getineau, partie Lac-Marguerite, UNO	Gracefield, VL	Grand-Remous, CT	Hull-Partie-Ouest, CT	Kozabazua, SD	La Pêche, SD
DWELLING CHARACTERISTICS							
1.	Total number of occupied private dwellings.....	XXX	295	385	1,380	245	1,805
2.	Average number of rooms per dwelling.....		5.7	5.2	6.7	5.8	6.0
3.	Average value of dwelling(30).....		\$ 40,933	\$ 47,835	\$ 107,120	\$ 40,290	\$ 66,252
by period of construction							
4.	Before 1946.....		95	20	245	80	465
5.	1946 - 1960.....		70	45	240	30	235
6.	1961 - 1970.....		60	60	230	40	250
7.	1971 - 1980.....		50	190	410	45	605
8.	1981 - 1986(11).....		15	80	250	40	240
9.	Dwellings with central heating(31) Total.....		290	315	1,335	170	1,585
Dwellings by principal heating fuel							
10.	Gas(32).....		-	-	20	-	5
11.	Electricity(33).....		190	220	770	80	850
12.	Oil(34).....		45	10	430	50	480
13.	Other fuels(35).....		55	155	165	115	470
HOUSEHOLD CHARACTERISTICS							
14.	Total number of private households.....		295	385	1,380	245	1,805
15.	Average number of persons per room.....		0.4	0.6	0.4	0.4	0.5
16.	Tenant one-family households without additional persons(36).....		45	70	100	25	255
17.	Average gross rent (monthly).....		\$ 400	\$ 336	\$ 460	\$ 238	\$ 440
18.	Gross rent >= 30% of household income(37).....		20	25	25	-	80
19.	Owner one-family households without additional persons(36).....		145	195	925	135	1,005
20.	Average major payments for owners (monthly).....		\$ 299	\$ 322	\$ 526	\$ 186	\$ 365
21.	Owner's major payments >= 30% of household income(37).....		25	35	110	5	105
1985 INCOME CHARACTERISTICS							
Total income(38)							
by sex and income group							
22.	Males 15 years and over with income.....		315	460	1,440	240	1,885
23.	Under \$1,000(39).....		5	15	25	15	55
24.	\$ 1,000 - \$ 2,999.....		30	35	35	-	110
25.	3,000 - 4,999.....		20	50	60	20	95
26.	5,000 - 6,999.....		45	20	70	55	175
27.	7,000 - 9,999.....		25	105	110	50	230
28.	10,000 - 14,999.....		60	95	145	45	250
29.	15,000 - 19,999.....		45	75	120	30	255
30.	20,000 - 24,999.....		25	25	100	15	155
31.	25,000 - 29,999.....		20	15	160	-	160
32.	30,000 - 34,999.....		15	5	150	5	150
33.	35,000 and over.....		20	20	470	5	255
34.	Average income.....		\$ 15,395	\$ 12,209	\$ 29,588	\$ 11,510	\$ 18,973
35.	Median income.....		\$ 12,181	\$ 10,324	\$ 27,471	\$ 9,213	\$ 15,461
36.	Standard error of average income.....		\$ 1,455	\$ 835	\$ 1,386	\$ 1,061	\$ 727
37.	Females 15 years and over with income.....		225	355	1,275	210	1,515
38.	Under \$1,000(39).....		5	20	80	-	60
39.	\$ 1,000 - \$ 2,999.....		25	45	95	15	145
40.	3,000 - 4,999.....		35	40	85	35	135
41.	5,000 - 6,999.....		40	60	110	25	190
42.	7,000 - 9,999.....		60	105	150	80	250
43.	10,000 - 14,999.....		30	30	150	5	185
44.	15,000 - 19,999.....		20	25	185	20	175
45.	20,000 - 24,999.....		-	20	140	-	105
46.	25,000 - 29,999.....		-	-	90	15	125
47.	30,000 - 34,999.....		10	-	90	5	95
48.	35,000 end over.....		-	5	90	-	55
49.	Average income.....		\$ 8,464	\$ 8,996	\$ 15,254	\$ 9,919	\$ 13,402
50.	Median income.....		\$ 7,110	\$ 7,132	\$ 12,923	\$ 8,106	\$ 9,646
51.	Standard error of average income.....		\$ 884	\$ 1,289	\$ 685	\$ 1,044	\$ 569

See note(a) and footnote(s) on foldout at end of publication.

Certaines caractéristiques des divisions de recensement et subdivisions de recensement,
recensement de 1986 - données-échantillon (20%)

Lac-Sainte-Marie, SD	Low, CT	Lytton, CT	Maniwaki, V	Maniwaki 18, R	Messine, SD	Caractéristiques	N°
						CARACTÉRISTIQUES DU LOGEMENT	
210	355	85	1,885	250	450	Nombre total de logements privés occupés.....	1.
5.1	5.6	5.3	5.3	5.4	5.5	Nombre moyen de pièces par logement.....	2.
\$ 63,501	\$ 48,610	\$ 45,426	\$ 42,071	\$ -	\$ 46,032	Valeur moyenne du logement (30).....	3.
						selon la période de construction	
30	145	20	450	35	110	Avant 1946.....	4.
50	70	15	570	40	60	1946 - 1960.....	5.
30	35	10	380	35	60	1961 - 1970.....	6.
90	85	25	355	85	165	1971 - 1980.....	7.
10	25	15	125	55	60	1981 - 1986(11).....	8.
						Logements avec chauffage central (31)	
180	275	55	1,830	195	340	Total.....	9.
						Logements selon le principal combustible utilisé pour le chauffage	
-	-	-	5	10	-	Gaz (32).....	10.
140	105	45	1,380	105	230	Électricité (33).....	11.
20	110	5	260	30	40	Huile (mazout) (34).....	12.
50	145	40	235	105	180	Autres combustibles (35).....	13.
						CARACTÉRISTIQUES DU MÉNAGE	
210	355	90	1,885	250	445	Nombre total de ménages privés.....	14.
0.5	0.5	0.5	0.5	0.6	0.5	Nombre moyen de personnes par pièce.....	15.
						Ménages unifamiliaux locataires sans autres personnes (36)	
35	30	15	450	-	35	Loyer brut moyen (mensuel).....	16.
\$ 603	\$ 202	\$ 199	\$ 419	\$ -	\$ 284	Loyer brut >= 30% du revenu du ménage (37).....	17.
15	5	-	175	-	20		18.
						Ménages unifamiliaux propriétaires sans autres personnes (36)	
100	200	50	835	-	270	Principales dépenses moyennes de propriété (mensuelles).....	19.
\$ 212	\$ 385	\$ 249	\$ 357	\$ -	\$ 355	Principales dépenses de propriété >= 30% du revenu du ménage (37).....	20.
10	25	5	65	-	40		21.
						CARACTÉRISTIQUES DU REVENU - 1985	
						Revenu total (38)	
						selon le sexe et la tranche de revenu	
210	380	XXX	1,895	270	450	Hommes de 15 ans et plus ayant un revenu.....	22.
-	5		65	35	10	Moins de \$1,000 (39).....	23.
20	25		120	20	45	\$ 1,000 - \$ 2,999.....	24.
10	35		110	25	15	3,000 - 4,999.....	25.
10	55		215	20	35	5,000 - 6,999.....	26.
60	65		250	60	75	7,000 - 9,999.....	27.
40	60		275	40	75	10,000 - 14,999.....	28.
25	40		235	35	75	15,000 - 19,999.....	29.
25	35		195	30	35	20,000 - 24,999.....	30.
-	10		110	5	40	25,000 - 29,999.....	31.
5	10		140	-	20	30,000 - 34,999.....	32.
15	35		180	5	25	35,000 et plus.....	33.
\$ 15,395	\$ 15,435		\$ 17,012	\$ 10,545	\$ 15,941	Revenu moyen.....	34.
\$ 11,032	\$ 10,275		\$ 13,197	\$ 8,971	\$ 12,437	Revenu médian.....	35.
\$ 2,565	\$ 1,524		\$ 715	\$ 968	\$ 1,373	Erreur type du revenu moyen.....	36.
						Femmes de 15 ans et plus ayant un revenu.....	
190	255		1,785	210	305	Moins de \$1,000 (39).....	37.
10	25		110	40	10	\$ 1,000 - \$ 2,999.....	38.
-	15		175	15	5	3,000 - 4,999.....	39.
20	25		215	20	85	5,000 - 6,999.....	40.
15	55		160	30	25	7,000 - 9,999.....	41.
45	35		420	45	90	10,000 - 14,999.....	42.
85	40		275	35	35	15,000 - 19,999.....	43.
20	35		190	15	25	20,000 - 24,999.....	44.
5	10		90	5	15	25,000 - 29,999.....	45.
10	-		95	5	10	30,000 - 34,999.....	46.
-	-		20	5	-	35,000 et plus.....	47.
-	5		30	-	-	Revenu moyen.....	48.
\$ 10,494	\$ 9,253		\$ 10,642	\$ 7,977	\$ 9,253	Revenu médian.....	49.
\$ 10,178	\$ 7,249		\$ 8,212	\$ 7,086	\$ 7,517	Erreur type du revenu moyen.....	50.
\$ 902	\$ 1,011		\$ 418	\$ 1,001	\$ 765		51.

Voir note et renvoi(s) sur l'encart à la fin de la publication.

Selected Characteristics for Census Divisions and Census Subdivisions, 1986 Census - 20% Sample Data

No.	Characteristics	Gatineau, partie Lac- Marguerite, UNO	Gracefield, VL	Grand- Remous, CT	Hull-Partie- Ouest, CT	Kazabazua, SD	La Pêche, SD
1985 INCOME CHARACTERISTICS (concluded)							
by composition of total income (40)							
1.	Total.....	XXX	100.0%	100.0%	100.0%	100.0%	100.0%
2.	Employment income.....		68.9%	59.0%	83.9%	68.7%	78.9%
3.	Government transfer payments.....		25.5%	32.7%	5.6%	28.3%	14.5%
4.	Other income.....		5.5%	8.3%	10.5%	3.1%	6.5%
Employment income (41)							
by sex and work activity in 1985							
Males							
5.	Worked full year, full time (42).....		105	115	850	70	800
6.	Average employment income.....		\$ 25,174	\$ 17,364	\$ 33,726	\$ 16,487	\$ 26,669
7.	Standard error of average employment income.....		\$ 2,728	\$ 1,956	\$ 1,317	\$ 2,617	\$ 1,055
8.	Worked part year or part time (43).....		80	190	460	80	655
9.	Average employment income.....		\$ 10,464	\$ 10,248	\$ 15,908	\$ 8,456	\$ 11,419
10.	Standard error of average employment income.....		\$ 1,760	\$ 1,211	\$ 1,781	\$ 1,247	\$ 1,013
Females							
11.	Worked full year, full time (42).....		40	40	540	80	510
12.	Average employment income.....		\$ 14,723	\$ 12,990	\$ 21,870	\$ 16,096	\$ 20,097
13.	Standard error of average employment income.....		\$ 2,733	\$ 2,532	\$ 955	\$ 1,785	\$ 922
14.	Worked part year or part time (43).....		65	115	485	85	505
15.	Average employment income.....		\$ 7,678	\$ 5,470	\$ 8,510	\$ 8,602	\$ 8,873
16.	Standard error of average employment income.....		\$ 1,930	\$ 885	\$ 697	\$ 2,196	\$ 757
17.	Family income - All census families.....		190	305	1,110	195	1,450
18.	Under \$5,000.....		10	40	10	10	60
19.	\$ 5,000 - \$ 9,999.....		20	35	10	15	115
20.	10,000 - 14,999.....		20	40	75	45	150
21.	15,000 - 19,999.....		15	70	70	25	175
22.	20,000 - 24,999.....		40	35	75	50	110
23.	25,000 - 29,999.....		5	10	70	10	120
24.	30,000 - 34,999.....		20	5	75	15	160
25.	35,000 - 39,999.....		10	5	60	5	150
26.	40,000 - 49,999.....		30	35	190	10	155
27.	50,000 and over.....		15	30	470	5	255
28.	Average income.....		\$ 27,542	\$ 23,022	\$ 48,442	\$ 20,301	\$ 31,659
29.	Median income.....		\$ 21,726	\$ 17,867	\$ 44,961	\$ 18,849	\$ 29,475
30.	Standard error of average income.....		\$ 2,468	\$ 2,211	\$ 1,860	\$ 1,628	\$ 1,054
Incidence of low income (37)							
31.	All economic families.....		205	320	1,125	190	1,480
32.	Low income economic families.....		30	95	45	25	300
33.	Incidence of low income (44).....		15.6%	29.7%	3.7%	11.7%	20.2%
34.	All unattached individuals.....		115	85	330	70	425
35.	Low income unattached individuals.....		55	45	60	30	130
36.	Incidence of low income (44).....		49.1%	56.5%	18.3%	41.6%	30.9%
37.	Total population in private households.....		740	1,215	3,870	645	5,215
38.	Persons in low income family units.....		140	345	195	105	1,120
39.	Incidence of low income (44).....		18.3%	28.3%	5.1%	16.4%	21.5%
40.	Household income - All private households.....		295	385	1,385	240	1,800
41.	Under \$5,000.....		20	45	30	10	95
42.	\$ 5,000 - \$ 9,999.....		70	65	85	35	205
43.	10,000 - 14,999.....		50	55	105	55	200
44.	15,000 - 19,999.....		25	65	90	40	175
45.	20,000 - 24,999.....		45	55	80	55	140
46.	25,000 - 29,999.....		10	25	100	5	155
47.	30,000 - 34,999.....		20	-	95	15	195
48.	35,000 - 39,999.....		15	-	65	5	190
49.	40,000 - 49,999.....		35	40	210	15	150
50.	50,000 and over.....		15	30	520	5	295
51.	Average income.....		\$ 22,307	\$ 21,379	\$ 43,656	\$ 19,228	\$ 30,502
52.	Median income.....		\$ 15,954	\$ 17,312	\$ 42,018	\$ 18,179	\$ 28,145
53.	Standard error of average income.....		\$ 1,917	\$ 1,880	\$ 1,618	\$ 1,445	\$ 1,023

See note(s) and footnote(s) on foldout at end of publication.

Certaines caractéristiques des divisions de recensement et subdivisions de recensement, recensement de 1986 - données-échantillon (20%)

Lac-Sainte-Marie, SD	Low, CT	Lytton, CT	Maniwaki, V	Maniwaki 18, R	Messine, SD	Caractéristiques	N°	
						CARACTÉRISTIQUES DU REVENU - 1985		
						(fin)		
						selon la composition du revenu total (40)		
100.0%	100.0%	XXX	100.0%	100.0%	100.0%	Total.....	1.	
74.9%	66.1%		72.9%	60.1%	62.6%	Revenu d'emploi.....	2.	
21.6%	22.5%		20.9%	37.3%	26.0%	Transferts gouvernementaux.....	3.	
3.4%	11.4%		6.1%	2.6%	11.3%	Autres revenus.....	4.	
						Revenu d'emploi (41)		
						selon le sexe et le travail en 1985		
						Hommes		
			635	50	105	Travaillé toute l'année à plein temps (42).....	5.	
\$ 21,986	\$ 23,879		\$ 25,836	\$ 20,214	\$ 26,541	Revenu moyen d'emploi.....	6.	
\$ 3,091	\$ 2,993		\$ 1,484	\$ 1,109	\$ 3,797	Erreur type du revenu moyen d'emploi.....	7.	
			725	120	170	Travaillé une partie de l'année ou à temps partiel (43).....	8.	
\$ 17,177	\$ 7,764		\$ 11,310	\$ 6,462	\$ 10,880	Revenu moyen d'emploi.....	9.	
\$ 5,118	\$ 1,547		\$ 784	\$ 1,148	\$ 1,521	Erreur type du revenu moyen d'emploi.....	10.	
						Femmes		
			425	35	50	Travaillé toute l'année à plein temps (42).....	11.	
\$ 20,116	\$ 17,350		\$ 17,833	\$ 15,806	\$ 20,410	Revenu moyen d'emploi.....	12.	
\$ 2,826	\$ 3,051		\$ 934	\$ 3,134	\$ 1,340	Erreur type du revenu moyen d'emploi.....	13.	
			575	80	70	Travaillé une partie de l'année ou à temps partiel (43).....	14.	
\$ 9,865	\$ 4,529		\$ 8,373	\$ 5,268	\$ 5,174	Revenu moyen d'emploi.....	15.	
\$ 905	\$ 861		\$ 615	\$ 1,472	\$ 803	Erreur type du revenu moyen d'emploi.....	16.	
						Revenu de la famille -		
						Toutes les familles de recensement.....		17.
150	290		1,410	195	335	Moins de \$5,000.....	18.	
5	15		45	15	15	\$ 5,000 - \$ 9,999.....	19.	
15	35		165	35	55	10,000 - 14,999.....	20.	
30	45		165	40	65	15,000 - 19,999.....	21.	
15	45		145	35	60	20,000 - 24,999.....	22.	
10	60		150	25	10	25,000 - 29,999.....	23.	
25	35		165	20	25	30,000 - 34,999.....	24.	
10	15		110	10	25	35,000 - 39,999.....	25.	
15	20		95	5	10	40,000 - 49,999.....	26.	
10	15		175	5	35	50,000 et plus.....	27.	
5	20		190	10	40	Revenu moyen.....	28.	
\$ 25,743	\$ 24,878		\$ 29,874	\$ 19,207	\$ 24,266	Revenu médian.....	29.	
\$ 23,726	\$ 20,395		\$ 26,254	\$ 16,785	\$ 18,055	Erreur type du revenu moyen.....	30.	
\$ 3,655	\$ 2,131		\$ 1,134	\$ 1,783	\$ 1,992	Fréquence des unités à faible revenu (37)		
160	295		1,425	-	335	Toutes les familles économiques.....	31.	
35	45		320	-	75	Familles économiques à faible revenu.....	32.	
20.3%	15.8%		22.5%	-	22.7%	Fréquence des unités à faible revenu (44).....	33.	
75	55		560	-	115	Toutes les personnes seules.....	34.	
45	25		265	-	50	Personnes seules à faible revenu.....	35.	
59.6%	44.6%		46.8%	-	43.7%	Fréquence des unités à faible revenu (44).....	36.	
555	980		5,080	-	1,190	Population totale dans les ménages privés.....	37.	
150	190		1,190	-	280	Personnes dans les unités familiales à faible revenu.....	38.	
26.5%	19.2%		23.5%	-	23.8%	Fréquence des unités à faible revenu (44).....	39.	
210	355		1,885	250	445	Revenu des ménages - Tous les ménages privés....		
25	20		115	20	20	Moins de \$5,000.....	41.	
25	45		290	55	120	\$ 5,000 - \$ 9,999.....	42.	
30	60		240	50	65	10,000 - 14,999.....	43.	
20	55		195	35	70	15,000 - 19,999.....	44.	
20	65		170	25	20	20,000 - 24,999.....	45.	
20	35		165	20	35	25,000 - 29,999.....	46.	
25	10		155	15	30	30,000 - 34,999.....	47.	
25	20		125	5	5	35,000 - 39,999.....	48.	
20	10		205	5	30	40,000 - 49,999.....	49.	
5	25		235	10	50	50,000 et plus.....	50.	
\$ 24,262	\$ 22,863		\$ 27,697	\$ 17,812	\$ 23,036	Revenu moyen.....	51.	
\$ 19,999	\$ 19,624		\$ 23,063	\$ 14,187	\$ 16,440	Revenu médian.....	52.	
\$ 3,094	\$ 1,832		\$ 1,019	\$ 1,639	\$ 1,899	Erreur type du revenu moyen.....	53.	

Voir note et renvoi(s) sur l'encart à la fin de la publication.

Selected Characteristics for Census Divisions and Census Subdivisions, 1986 Census - 20% Sample Data

No.	Characteristics	Montcerf, SD	Northfield, SD	Sainte-Thérèse-de-la-Gatineau, SD	Wright, CT	Mull	Gatineau, V
						CD/DR	
POPULATION CHARACTERISTICS							
1.	Total population (including institutional residents).....	510	500	410	1,105	139,965	81,245
2.	Total population (non-institutional) (1).....	535	475	470	1,055	138,985	80,940
by home language							
3.	Single responses.....	540	465	470	890	131,565	76,795
4.	English.....	-	20	30	95	10,240	6,080
5.	French.....	535	440	440	900	118,545	69,995
6.	Non-official languages.....	-	-	-	-	2,775	725
7.	Italian.....	-	-	-	-	35	-
8.	Greek.....	-	-	-	-	20	10
9.	Spanish.....	-	-	-	-	180	50
10.	Portuguese.....	-	-	-	-	1,565	380
11.	Chinese.....	-	-	-	-	245	15
12.	Other languages.....	-	-	-	-	725	270
13.	Multiple responses.....	-	10	5	65	7,430	4,140
by official language							
14.	English only.....	-	5	25	35	4,200	2,395
15.	French only.....	475	260	375	615	52,180	32,595
16.	Both English and French.....	60	205	70	410	81,855	45,825
17.	Neither English nor French.....	-	-	-	-	655	125
by ethnic origin							
18.	Single origins.....	530	425	420	855	126,900	73,700
19.	British (2).....	15	20	20	115	5,900	3,445
20.	French (3).....	485	405	395	740	114,140	67,535
21.	Italian.....	-	-	-	-	295	115
22.	Jewish.....	-	-	-	-	35	5
23.	Aboriginal peoples.....	35	-	-	5	740	270
24.	Greek.....	-	-	-	-	55	35
25.	Black.....	-	-	-	-	205	150
26.	Other single origins.....	-	-	5	-	5,530	2,145
27.	Multiple origins (4).....	10	50	50	200	12,100	7,240
by citizenship							
28.	Canadian citizenship (5).....	535	475	470	1,060	137,015	80,400
29.	Citizenship other than Canadian (6).....	-	-	-	-	1,885	540
by place of birth							
30.	Non-immigrant population (7).....	530	475	460	1,045	133,140	78,600
31.	Born in province of residence.....	525	450	420	965	103,825	60,090
32.	Immigrant population.....	5	-	10	10	5,855	2,340
33.	United States of America.....	5	-	-	-	470	245
34.	Other Americas (8).....	-	-	-	-	630	265
35.	United Kingdom.....	-	-	-	-	260	130
36.	Other Europe (9).....	-	-	5	10	3,160	1,235
37.	Africa.....	-	-	-	-	235	110
38.	Asia.....	-	-	-	-	1,055	350
39.	Other (10).....	-	-	-	-	20	-
40.	Total immigrant population.....	5	-	5	10	5,860	2,340
by period of immigration							
41.	Before 1946.....	5	-	-	-	280	170
42.	1946 - 1966.....	-	-	5	-	1,555	700
43.	1967 - 1977.....	-	-	-	10	2,400	1,110
44.	1978 - 1982.....	-	-	-	-	1,030	285
45.	1983 - 1986 (11).....	-	-	-	-	590	75
by age at immigration							
46.	0 - 4 years.....	-	-	-	-	895	485
47.	5 - 19 years.....	5	-	-	-	1,580	690
48.	20 years and over.....	-	-	10	5	3,165	1,165
49.	Total population 5 years and over.....	515	450	415	980	128,640	74,260
by mobility status							
50.	Non-movers.....	415	340	300	590	64,565	39,685
51.	Movers.....	95	115	115	385	64,080	34,575
52.	Non-migrants (12).....	55	15	75	150	37,775	21,385
53.	Migrants (13).....	35	100	35	235	26,305	13,195
54.	From same census division.....	10	20	5	30	6,250	3,570
55.	From same province.....	30	45	10	200	11,960	5,520
56.	From different province.....	-	40	20	5	5,780	3,670
57.	From outside Canada.....	-	-	-	-	1,300	440

See note(s) and footnote(s) on foldout at end of publication.

Certaines caractéristiques des divisions de recensement et subdivisions de recensement,
recensement de 1986 - données-échantillon (20%)

Hull, V	Huntingdon †	Akwesasne 15, R †	Dundee, CT	Elgin, CT	Franklin, SD	Caractéristiques	N°
	CD/DR						
						CARACTÉRISTIQUES DE LA POPULATION	
58,720	15,630	¶	355	435	1,630	Population totale (y compris les pensionnaires d'institution).....	1.
58,055	15,485		380	415	1,460	Population totale (sauf les pensionnaires d'institution) (1).....	2.
54,765	14,545		320	355	1,450	selon la langue parlée à la maison	
4,160	5,885		220	220	260	Réponses uniques.....	3.
48,555	8,510		105	105	1,190	Anglais.....	4.
2,050	145		-	25	-	Français.....	5.
35	5		-	-	-	Langues non officielles.....	6.
10	-		-	-	-	Italien.....	7.
145	-		-	-	-	Grec.....	8.
1,185	-		-	-	-	Espagnol.....	9.
230	-		-	-	-	Portugais.....	10.
450	140		-	25	-	Chinois.....	11.
3,290	940		55	60	5	Autres langues.....	12.
						Réponses multiples.....	13.
1,805	3,735		140	215	165	selon la langue officielle	
19,590	4,615		50	40	840	Anglais seulement.....	14.
36,130	7,130		195	165	450	Français seulement.....	15.
535	-		-	-	-	Anglais et français.....	16.
						Ni l'anglais ni le français.....	17.
53,195	12,510		250	305	1,320	selon l'origine ethnique	
2,455	3,150		85	135	185	Origines uniques.....	18.
46,605	8,640		115	130	1,090	Britannique (2).....	19.
175	40		-	-	-	Français (3).....	20.
35	40		-	5	-	Italien.....	21.
470	10		-	-	-	Juif.....	22.
25	10		-	-	-	Autochtones.....	23.
55	5		-	-	-	Grec.....	24.
3,380	620		55	35	45	Noir.....	25.
4,860	2,970		130	115	140	Autres origines uniques.....	26.
						Origines multiples (4).....	27.
56,610	14,875		330	385	1,460	selon la citoyenneté	
1,445	510		50	30	-	Citoyenneté canadienne (5).....	28.
						Citoyenneté autre que canadienne (6).....	29.
54,540	14,180		255	345	1,425	selon le lieu de naissance	
43,835	13,375		230	325	1,380	Population non immigrante (7).....	30.
3,515	1,305		120	70	30	Née dans la province de résidence.....	31.
225	345		10	-	-	Population immigrante.....	32.
365	10		-	-	5	États-Unis d'Amérique.....	33.
125	215		20	-	-	Autres Amériques (8).....	34.
1,925	685		95	65	30	Royaume-Uni.....	35.
155	5		-	-	-	Autres Europe (9).....	36.
700	15		-	5	-	Afrique.....	37.
15	25		5	-	-	Asie.....	38.
						Autres (10).....	39.
3,515	1,300		120	70	30	Population immigrante totale.....	40.
110	215		5	-	-	selon la période d'immigration	
855	565		65	15	15	Avant 1946.....	41.
1,295	245		30	10	15	1946 - 1966.....	42.
745	160		20	45	5	1967 - 1977.....	43.
515	110		-	-	-	1978 - 1982.....	44.
						1983 - 1986 (11).....	45.
515	245		20	5	-	selon l'âge à l'immigration	
1,000	335		40	15	5	0 - 4 ans.....	46.
2,000	720		65	50	25	5 - 19 ans.....	47.
						20 ans et plus.....	48.
54,380	14,400		350	390	1,345	Population totale de 5 ans et plus.....	48.
24,875	9,800		230	235	940	selon la mobilité	
29,500	4,600		120	150	405	Personnes n'ayant pas déménagé.....	50.
16,395	2,150		50	35	150	Personnes ayant déménagé.....	51.
13,110	2,450		70	120	250	Non-migrants (12).....	52.
2,680	410		15	60	55	Migrants (13).....	53.
6,440	1,645		35	55	180	De la même division de recensement.....	54.
3,125	205		20	5	10	De la même province.....	55.
860	185		-	-	5	D'une province différente.....	56.
						De l'extérieur du Canada.....	57.

Voir nota et renvoi(s) sur l'encart à la fin de la publication.

Selected Characteristics for Census Divisions and Census Subdivisions, 1986 Census - 20% Sample Data

No.	Characteristics	Montcerf, SD	Northfield, SD	Sainte-Thérèse-de-la-Gatineau, SD	Wright, CT	Hull CD/DR	Gatineau, V
POPULATION CHARACTERISTICS (continued)							
1.	Total population 15 years and over.....	395	380	340	820	108,460	61,050
by highest level of schooling							
2.	Less than Grade 9(14).....	175	140	155	365	21,100	11,060
3.	Grades 9-13 - Without secondary certificate...	85	100	95	250	25,610	15,315
4.	- With secondary certificate.....	25	45	50	45	16,190	10,065
5.	Trades certificate or diploma.....	35	10	10	25	4,230	2,580
Other non-university education only(15)							
6.	- Without certificate.....	15	20	10	50	8,685	4,875
7.	- With certificate(16).....	65	40	15	40	14,410	8,265
8.	University(17) - Without degree.....	5	10	5	5	8,680	4,240
9.	- With degree.....	-	10	-	35	10,525	4,655
by sex and major field of study							
10.	Males with postsecondary(18) qualifications... Educational, recreational and counselling services.....	55	60	15	60	18,035	9,585
11.	-	-	5	-	5	1,125	570
12.	Fine and applied arts.....	5	-	-	5	715	390
13.	Humanities and related fields.....	-	-	-	-	1,520	630
14.	Social sciences and related fields.....	-	-	-	-	2,275	1,005
15.	Commerce, management and business admin.	-	-	-	20	3,285	1,810
16.	Agricultural and biological sciences/technologies.....	5	20	10	5	670	325
17.	Engineering and applied sciences.....	-	-	-	-	715	335
18.	Engineering and applied science technologies and trades.....	50	25	10	15	6,145	3,745
19.	Health professions, sciences and tech.	-	5	-	5	615	285
20.	Mathematics and physical sciences.....	-	-5	-	-	815	425
21.	All other (19).....	-	-	-	-	165	65
22.	Females with postsecondary(18) qualifications... Educational, recreational and counselling services.....	45	10	5	45	17,225	8,815
23.	-	-	-	-	15	2,675	1,310
24.	Fine and applied arts.....	10	-	5	-	1,415	770
25.	Humanities and related fields.....	-	-	-	5	1,590	535
26.	Social sciences and related fields.....	-	-	-	10	1,490	615
27.	Commerce, management and business admin.	15	5	-	15	6,195	3,570
28.	Agricultural and biological sciences/technologies.....	-	-	-	-	550	270
29.	Engineering and applied sciences.....	-	-	-	-	25	25
30.	Engineering and applied science technologies and trades.....	-	-	-	-	585	300
31.	Health professions, sciences and tech.	15	5	-	5	2,285	1,220
32.	Mathematics and physical sciences.....	-	-	-	-	300	145
33.	All other (19).....	-	-	-	-	105	60
by labour force activity							
34.	Males - 15 years and over.....	195	215	170	415	53,085	30,115
35.	In the labour force.....	130	160	85	250	42,605	24,770
36.	Employed.....	105	120	70	180	37,935	22,270
37.	Unemployed.....	25	40	20	70	4,670	2,500
38.	Participation rate.....	66.7	74.4	50.0	60.2	80.2	82.3
39.	Married (excludes separated).....	73.1	80.8	57.1	70.8	83.9	87.4
40.	Unemployment rate.....	19.2	25.0	23.5	28.0	11.0	10.1
41.	Females - 15 years and over.....	205	155	170	405	56,365	30,935
42.	In the labour force.....	80	50	60	160	34,395	19,280
43.	Employed.....	55	40	60	95	30,580	17,210
44.	Unemployed.....	20	10	-	50	3,820	2,070
45.	Participation rate.....	39.0	32.3	35.3	39.5	61.0	62.3
46.	Married (excludes separated).....	36.0	40.0	31.8	42.2	62.8	64.3
47.	Unemployment rate.....	25.0	20.0	-	37.5	11.1	10.7
48.	Both sexes - Participation rate.....	54.4	55.3	44.1	50.6	70.3	72.2
49.	15-24 years.....	55.6	50.0	26.7	42.4	71.6	69.0
50.	25 years and over.....	54.1	58.1	48.1	51.1	70.0	73.1
51.	Married (excludes separated).....	56.9	61.5	45.2	55.9	73.4	75.8
52.	Unemployment rate.....	23.3	21.4	13.3	31.3	11.0	10.4
53.	15-24 years.....	20.0	50.0	-	64.3	17.8	18.0
54.	25 years and over.....	21.2	16.7	12.0	25.0	8.9	8.1

See note(s) and footnote(s) on foldout at end of publication.

Certaines caractéristiques des divisions de recensement et subdivisions de recensement,
recensement de 1986 - données-échantillon (20%)

Hull, V	Huntingdon †	Akwesasne 15. R ¶	Dundee, CT	Elgin, CT	Franklin, SD	Caractéristiques	N°
CD/DR							
						CARACTÉRISTIQUES DE LA POPULATION (suite)	
48,410	12,180	¶	305	335	1,115	Population totale de 15 ans et plus.....	1.
						selon le plus haut niveau de scolarité atteint	
10,035	3,415		90	65	340	N'ayant pas atteint la 9e année(14).....	2.
10,295	3,230		100	105	235	9e-13e année - Sans certificat d'études secondaires.....	3.
6,125	1,790		30	60	200	- Avec certificat d'études secondaires.....	4.
1,650	360		-	30	10	Certificat ou diplôme d'une école de métiers. Autres études non universitaires seulement(15).....	5.
3,820	810		30	10	45	- Sans certificat.....	6.
6,150	1,375		20	40	185	- Avec certificat(16).....	7.
4,455	585		10	15	45	Études universitaires(17) - Sans grade.....	8.
5,875	810		15	15	60	- Avec grade.....	9.
						selon le sexe et le principal domaine d'études	
						Hommes ayant terminé des études	
8,450	1,370		25	45	130	postsecondaires(18).....	10.
555	110		-	5	25	Enseignement, loisirs et orientation.....	11.
325	25		-	-	10	Beaux-arts et arts appliqués.....	12.
890	95		10	-	25	Lettres, sciences humaines et disciplines connexes.....	13.
1,270	55		-	5	5	Sciences sociales et disciplines connexes.....	14.
1,475	180		5	-	15	Commerce, gestion et admin. des affaires.....	15.
345	145		-	15	10	Sciences et techniques agricoles et biologiques.....	16.
370	25		-	-	-	Génie et sciences appliquées.....	17.
2,405	605		10	20	50	Techniques et métiers du génie et des sciences appliquées.....	18.
320	35		-	-	-	Professions, sciences et techn. de la santé.....	19.
395	55		-	-	-	Mathématiques et sciences physiques.....	20.
100	30		-	-	5	Autres disciplines(19).....	21.
						Femmes ayant terminé des études	
8,405	1,365		15	35	150	postsecondaires(18).....	22.
1,360	370		5	10	40	Enseignement, loisirs et orientation.....	23.
635	95		5	-	15	Beaux-arts et arts appliqués.....	24.
1,055	80		-	-	5	Lettres, sciences humaines et disciplines connexes.....	25.
875	45		-	-	10	Sciences sociales et disciplines connexes.....	26.
2,625	430		10	25	55	Commerce, gestion et admin. des affaires.....	27.
290	80		-	5	-	Sciences et techniques agricoles et biologiques.....	28.
5	-		-	-	-	Génie et sciences appliquées.....	29.
290	40		-	-	-	Techniques et métiers du génie et des sciences appliquées.....	30.
1,070	185		-	-	20	Professions, sciences et techn. de la santé.....	31.
155	10		-	-	-	Mathématiques et sciences physiques.....	32.
45	30		-	-	5	Autres disciplines(19).....	33.
						selon l'activité	
						Hommes - 15 ans et plus.....	34.
22,980	6,120		160	170	565	Faisant partie de la population active.....	35.
17,835	4,270		95	115	420	Occupés.....	36.
15,665	3,815		75	105	375	En chômage.....	37.
2,170	455		20	10	50	Taux d'activité.....	38.
77.6	69.8		59.4	67.6	74.3	Mariés (ne comprend pas les séparés).....	39.
78.5	75.5		66.7	65.0	84.7	Taux de chômage.....	40.
12.2	10.7		21.1	8.7	11.9	Femmes - 15 ans et plus.....	41.
25,430	5,055		140	165	550	Faisant partie de la population active.....	42.
15,115	2,875		55	60	320	Occupées.....	43.
13,370	2,465		45	50	275	En chômage.....	44.
1,745	410		5	10	45	Taux d'activité.....	45.
59.4	47.5		39.3	36.4	58.2	Mariées (ne comprend pas les séparées).....	46.
60.6	50.8		40.9	38.1	61.6	Taux de chômage.....	47.
11.5	14.3		9.1	16.7	14.1	Les deux sexes - Taux d'activité.....	48.
68.1	58.7		48.3	53.7	66.7	15-24 ans.....	49.
74.9	64.2		20.0	73.3	68.1	25 ans et plus.....	50.
66.0	57.4		54.3	49.0	65.3	Marié(e)s (ne comprend pas les séparé(e)s).....	51.
69.5	63.2		52.5	52.5	72.6	Taux de chômage.....	52.
11.9	12.2		20.7	13.9	12.2	15-24 ans.....	53.
17.5	20.3		66.7	9.1	28.1	25 ans et plus.....	54.
9.9	8.8		16.0	12.0	7.8		

Voir note et renvoi(s) sur l'encart à la fin de la publication.

Selected Characteristics for Census Divisions and Census Subdivisions, 1986 Census - 20% Sample Data

No.	Characteristics	Montcarf, SD	Northfield, SD	Sainte-Thérèse-de-la-Getineau, SD	Wright, CT	Null CD/DR	Getineau, V
POPULATION CHARACTERISTICS (concluded)							
1.	Total labour force 15 years and over.....	210	210	150	415	77,005	44,050
2.	Not applicable (20).....	15	10	5	65	2,575	1,435
by industry divisions (21)							
3.	All industries (22).....	200	200	145	350	74,435	42,615
4.	Primary industries (Divisions A, B, C and D).....	85	15	25	90	575	365
5.	Manufacturing industries (Division E).....	10	15	15	10	6,530	4,330
6.	Construction industries (Division F).....	5	35	10	30	5,885	3,830
7.	Transportation, storage, communication and other utility industries (Divisions G and H).....	15	10	5	20	4,885	2,980
8.	Trade industries (Divisions I and J).....	15	15	15	55	10,700	6,470
9.	Finance, insurance and real estate industries (Divisions K and L).....	-	5	5	-	3,105	1,790
10.	Government service industries (Division M).....	20	40	25	20	17,735	9,985
11.	Other service industries (Divisions N, O, P, Q and R).....	45	65	40	130	25,015	12,875
by sex and occupation major groups (21)							
12.	Males - All occupations (22).....	130	150	80	240	41,280	24,065
13.	Managerial, administrative and related occupations.....	-	5	-	30	5,410	3,200
14.	Teaching and related occupations.....	-	15	-	10	1,280	590
15.	Occupations in medicine and health.....	-	-	-	-	870	405
16.	Technological, social, religious, artistic and related occupations (23).....	-	5	-	-	4,180	2,095
17.	Clerical and related occupations.....	5	-	5	5	4,120	2,320
18.	Sales occupations.....	-	-	-	5	3,460	2,005
19.	Service occupations.....	15	25	15	30	6,060	3,070
20.	Primary occupations (24).....	45	25	30	75	555	330
21.	Processing occupations.....	10	10	-	-	1,765	1,335
22.	Machining, product fabricating, assembling and repairing occupations (25).....	30	-	10	35	3,205	2,215
23.	Construction trades occupations.....	5	45	15	30	5,640	3,650
24.	Transport equipment operating occupations.....	15	10	-	10	2,455	1,600
25.	Other (26).....	10	15	10	5	2,285	1,250
26.	Females - All occupations (22).....	65	50	65	110	33,145	18,550
27.	Managerial, administrative and related occupations.....	5	5	5	-	3,585	1,945
28.	Teaching and related occupations.....	-	-	-	10	2,320	1,180
29.	Occupations in medicine and health.....	15	-	5	5	2,475	1,315
30.	Technological, social, religious, artistic and related occupations (23).....	-	-	5	5	2,045	925
31.	Clerical and related occupations.....	25	15	10	30	13,885	8,285
32.	Sales occupations.....	-	10	-	-	2,210	1,370
33.	Service occupations.....	15	20	15	45	4,910	2,585
34.	Primary occupations (24).....	10	-	5	10	90	75
35.	Processing occupations.....	-	-	5	5	190	110
36.	Machining, product fabricating, assembling and repairing occupations (25).....	-	-	5	-	550	325
37.	Construction trades occupations.....	-	-	-	-	175	90
38.	Transport equipment operating occupations.....	-	-	-	-	160	85
39.	Other (26).....	-	-	-	-	445	265
by sex and class of worker							
40.	Males - All classes of worker (22) (27).....	130	150	80	235	41,280	24,065
41.	Paid workers (28).....	95	115	80	185	39,180	22,835
42.	Self-employed (29).....	35	25	-	55	2,085	1,210
43.	Females - All classes of worker (22) (27).....	70	50	60	115	33,140	18,550
44.	Paid workers (28).....	60	45	55	95	32,410	18,090
45.	Self-employed (29).....	5	5	-	10	655	415

See note(s) and footnote(s) on foldout at end of publication.

Certaines caractéristiques des divisions de recensement et subdivisions de recensement,
recensement de 1986 - données-échantillon (20%)

Hull, V	Huntingdon †	Akwesasne 15, R 4	Dundee, CT	Elgin, CT	Franklin, SD	Caractéristiques	N°
	CD/DR						
32,955	7,150	4	145	180	745	CARACTÉRISTIQUES DE LA POPULATION (fin)	
1,135	305		15	10	55	Population active totale de 15 ans et plus.....	1.
						Sans objet (20).....	2.
						selon les divisions d'industries (21)	
31,815	5,850		130	170	685	Toutes les industries (22).....	3.
215	1,335		40	45	160	Industries primaires (divisions A,B,C et D).....	4.
2,195	1,550		20	50	100	Industries manufacturières (division E).....	5.
2,055	345		-	5	40	Industries de la construction (division F).....	6.
						Industries du transport, de l'entreposage, des communications et autres services publics (divisions G et H).....	7.
1,905	450		5	-	50	Industries du commerce (divisions I et J).....	8.
4,230	880		20	25	90	Industries des finances, des assurances et des agences immobilières (div. K et L).....	9.
1,315	300		-	15	10	Industries des services gouvernementaux (division N).....	10.
7,745	320		15	20	30	Autres industries de services (divisions M, O, P, Q et R).....	11.
12,145	1,660		30	10	205		
						selon le sexe et les grands groupes de professions (21)	
17,225	4,130		75	110	385	Hommes - Toutes les professions (22).....	12.
2,210	480		10	5	60	Directeurs, gérants, administrateurs et personnel assimilé.....	13.
680	110		5	-	15	Enseignants et personnel assimilé.....	14.
465	15		-	-	-	Médecine et santé.....	15.
						Professions technologiques, sociales, religieuses, artistiques et personnel assimilé (23).....	16.
2,085	180		-	10	20	Employés de bureau et trav. assimilés.....	17.
1,800	145		-	-	30	Travailleurs spécialisés dans la vente.....	18.
1,450	280		5	10	20	Travailleurs spécialisés dans les services.....	19.
2,980	205		10	-	30	Travailleurs du secteur primaire (24).....	20.
220	780		25	45	100	Travailleurs des industries de transformation.....	21.
435	515		5	10	30	Usineurs, travailleurs spécialisés dans la fabrication, le montage et la réparation de produits (25).....	22.
985	535		5	15	25	Travailleurs du bâtiment.....	23.
1,990	415		-	-	40	Personnel d'exploitation des transports.....	24.
855	255		-	-	10	Autres (26).....	25.
1,030	170		5	5	10		
14,590	2,715		50	60	305	Femmes - Toutes les professions (22).....	26.
1,640	150		15	-	10	Directeurs, gérants, administrateurs et personnel assimilé.....	27.
1,145	210		5	-	15	Enseignants et personnel assimilé.....	28.
1,160	180		-	5	40	Médecine et santé.....	29.
						Professions technologiques, sociales, religieuses, artistiques et personnel assimilé (23).....	30.
1,120	135		5	10	20	Employés de bureau et trav. assimilés.....	31.
5,705	830		10	20	95	Travailleurs spécialisés dans la vente.....	32.
845	110		-	5	10	Travailleurs spécialisés dans les services.....	33.
2,320	380		10	-	20	Travailleurs du secteur primaire (24).....	34.
10	260		-	5	45	Travailleurs des industries de transformation.....	35.
80	240		-	10	20	Usineurs, travailleurs spécialisés dans la fabrication, le montage et la réparation de produits (25).....	36.
225	130		5	-	15	Travailleurs du bâtiment.....	37.
90	5		-	-	-	Personnel d'exploitation des transports.....	38.
75	20		-	-	5	Autres (26).....	39.
175	70		5	-	10		
						selon le sexe et la catégorie de travailleurs	
17,225	4,135		80	110	385	Hommes - Toutes les catégories de travailleurs (22) (27).....	40.
16,340	3,350		55	75	280	Travailleurs rémunérés (28).....	41.
875	700		20	25	85	Travailleurs autonomes (29).....	42.
14,590	2,715		50	60	300	Femmes - Toutes les catégories de travailleuses (22) (27).....	43.
14,320	2,420		40	60	275	Travailleuses rémunérées (28).....	44.
240	140		5	-	10	Travailleuses autonomes (29).....	45.

Voir note et renvoi (s) sur l'encart à la fin de la publication.

Selected Characteristics for Census Divisions and Census Subdivisions, 1986 Census - 20% Sample Data

No.	Characteristics	Montcerf, SD	Northfield, SD	Sainte-Thérèse-de-la-Gatineau, SD	Wright, CT	Null CD/DR	Gatineau, V
DWELLING CHARACTERISTICS							
1.	Total number of occupied private dwellings.....	160	180	115	365	50,485	26,265
2.	Average number of rooms per dwelling.....	5.6	5.2	5.9	5.3	5.4	5.9
3.	Average value of dwelling(30).....	\$ 40,578	\$ 38,692	\$ 33,592	\$ 39,082	\$ 77,745	\$ 74,798
by period of construction							
4.	Before 1946.....	40	40	30	65	5,810	1,410
5.	1946 - 1960.....	35	30	35	65	8,685	3,410
6.	1961 - 1970.....	10	20	40	45	11,785	6,545
7.	1971 - 1980.....	50	70	15	135	17,300	10,965
8.	1981 - 1986(11).....	25	25	-	50	6,805	3,930
9.	Dwellings with central heating(31) Total.....	125	110	85	235	48,180	25,520
Dwellings by principal heating fuel							
10.	Gas(32).....	-	-	-	-	8,145	3,645
11.	Electricity(33).....	55	45	30	145	31,130	16,260
12.	Oil(34).....	5	15	5	15	8,740	5,085
13.	Other fuels(35).....	95	115	80	205	1,485	1,270
HOUSEHOLD CHARACTERISTICS							
14.	Total number of private households.....	160	175	115	365	50,500	26,265
15.	Average number of persons per room.....	0.6	0.5	0.6	0.5	0.5	0.5
Tenant one-family households without additional persons(36)							
16.	Average gross rent (monthly).....	\$ 561	\$ 178	\$ 1,718	\$ 238	\$ 12,875	\$ 5,160
17.	Gross rent >= 30% of household income(37).....	5	-	10	20	4,170	1,740
Owner one-family households without additional persons(36)							
19.	Average major payments for owners (monthly).....	\$ 363	\$ 208	\$ 223	\$ 223	\$ 568	\$ 583
20.	Owner's major payments >= 30% of household income(37).....	20	-	5	20	2,590	1,920
1985 INCOME CHARACTERISTICS							
Total income(38)							
by sex and income group							
22.	males 15 years and over with income.....	175	190	160	360	48,205	27,865
23.	Under \$1,000(39).....	5	5	15	10	1,470	885
24.	\$ 1,000 - \$ 2,999.....	5	10	10	15	2,250	1,235
25.	3,000 - 4,999.....	15	10	5	20	2,385	1,205
26.	5,000 - 6,999.....	10	35	35	60	2,970	1,405
27.	7,000 - 9,999.....	20	20	35	50	3,890	1,740
28.	10,000 - 14,999.....	40	35	20	75	5,460	2,660
29.	15,000 - 19,999.....	25	35	35	35	5,155	2,830
30.	20,000 - 24,999.....	20	5	5	35	5,690	3,240
31.	25,000 - 29,999.....	10	-	-	10	5,580	3,480
32.	30,000 - 34,999.....	10	5	-	10	5,095	3,230
33.	35,000 and over.....	10	30	10	20	8,255	5,755
34.	Average income.....	\$ 15,682	\$ 14,505	\$ 11,453	\$ 15,646	\$ 22,441	\$ 23,570
35.	Median income.....	\$ 12,374	\$ 10,547	\$ 7,934	\$ 10,606	\$ 20,723	\$ 22,738
36.	Standard error of average income.....	\$ 1,688	\$ 1,693	\$ 1,555	\$ 2,000	\$ 157	\$ 205
37.	females 15 years and over with income.....	110	110	105	260	45,735	24,205
38.	Under \$1,000(39).....	20	-	-	30	2,435	1,545
39.	\$ 1,000 - \$ 2,999.....	5	25	20	25	3,605	2,105
40.	3,000 - 4,999.....	15	20	20	15	3,660	1,745
41.	5,000 - 6,999.....	15	5	10	45	4,185	2,055
42.	7,000 - 9,999.....	30	35	20	65	6,430	3,090
43.	10,000 - 14,999.....	15	5	20	30	5,935	3,005
44.	15,000 - 19,999.....	-	15	15	20	6,490	3,455
45.	20,000 - 24,999.....	5	-	5	15	5,790	3,305
46.	25,000 - 29,999.....	10	-	-	5	3,285	1,875
47.	30,000 - 34,999.....	-	-	-	5	1,965	1,130
48.	35,000 and over.....	-	-	-	-	1,960	900
49.	Average income.....	\$ 7,637	\$ 7,321	\$ 8,650	\$ 8,565	\$ 14,164	\$ 14,251
50.	Median income.....	\$ 5,888	\$ 7,332	\$ 7,285	\$ 7,437	\$ 11,820	\$ 12,330
51.	Standard error of average income.....	\$ 1,336	\$ 873	\$ 1,096	\$ 814	\$ 103	\$ 143

See note(s) and footnote(s) on foldout at end of publication.

Certaines caractéristiques des divisions de recensement et subdivisions de recensement, recensement de 1986 - données-échantillon (20%)

Hull, V	Huntingdon †	Akwesasne 15, R 4	Dundee, CT	Eigin, CT	Franklin, SD	Caractéristiques	N°
	CD/DR						
24,230	5,545	125	155	535	CARACTÉRISTIQUES DU LOGEMENT		
4.9	6.0	7.4	5.8	6.0	Nombre total de logements privés occupés.....		1.
\$ 83,702	\$ 54,475	\$ 62,869	\$ 45,224	\$ 49,003	Nombre moyen de pièces par logement.....		2.
					Valeur moyenne du logement (30).....		3.
					selon la période de construction		
4,400	2,210	65	100	230	Avant 1945.....		4.
5,280	900	25	25	65	1945 - 1950.....		5.
5,245	705	5	10	45	1951 - 1970.....		6.
6,330	1,370	25	20	160	1971 - 1980.....		7.
2,975	350	-	5	40	1981 - 1986 (11).....		8.
23,655	4,970	95	110	480	Logements avec chauffage central (31)		
					Total.....		9.
					Logements selon le principal combustible utilisé pour le chauffage		
5,500	50	-	5	5	Gaz (32).....		10.
14,865	2,770	50	40	305	Électricité (33).....		11.
3,650	1,620	30	25	100	Huile (mazout) (34).....		12.
215	1,105	40	90	130	Autres combustibles (35).....		13.
					CARACTÉRISTIQUES DU MÉNAGE		
24,230	5,540	125	155	540	Nombre total de ménages privés.....		14.
0.5	0.5	0.4	0.4	0.5	Nombre moyen de personnes par pièce.....		15.
7,720	685	10	25	40	Ménages unifamiliaux locataires sans autres personnes (36).....		16.
\$ 448	\$ 326	\$ 236	\$ 180	\$ 294	Loyer brut moyen (mensuel).....		17.
2,430	210	-	10	10	Loyer brut >= 30% du revenu du ménage (37).....		18.
6,480	2,845	75	50	305	Ménages unifamiliaux propriétaires sans autres personnes (36).....		19.
\$ 536	\$ 302	\$ 223	\$ 218	\$ 317	Principales dépenses moyennes de propriété (mensuelles).....		20.
665	230	10	5	30	Principales dépenses de propriété >= 30% du revenu du ménage (37).....		21.
					CARACTÉRISTIQUES DU REVENU - 1985		
					Revenu total (38)		
					selon le sexe et la tranche de revenu		
21,535	5,605	135	150	525	Hommes de 15 ans et plus ayant un revenu.....		22.
585	160	10	5	20	Moins de \$1,000 (39).....		23.
1,010	235	5	-	35	\$ 1,000 - \$ 2,999.....		24.
1,185	285	-	10	20	3,000 - 4,999.....		25.
1,565	465	10	20	25	5,000 - 6,999.....		26.
2,145	705	15	20	55	7,000 - 9,999.....		27.
2,800	950	20	40	100	10,000 - 14,999.....		28.
2,325	840	20	30	95	15,000 - 19,999.....		29.
2,455	680	30	10	70	20,000 - 24,999.....		30.
2,100	330	10	-	15	25,000 - 29,999.....		31.
1,865	440	10	10	45	30,000 - 34,999.....		32.
3,505	530	5	5	35	35,000 et plus.....		33.
\$ 20,992	\$ 17,692	\$ 18,420	\$ 13,751	\$ 16,470	Revenu moyen.....		34.
\$ 18,103	\$ 15,078	\$ 19,135	\$ 11,749	\$ 15,110	Revenu médian.....		35.
\$ 242	\$ 391	\$ 2,491	\$ 1,354	\$ 1,044	Erreur type du revenu moyen.....		36.
21,535	4,535	100	125	445	Femmes de 15 ans et plus ayant un revenu.....		37.
895	275	5	5	35	Moins de \$1,000 (39).....		38.
1,505	480	15	15	20	\$ 1,000 - \$ 2,999.....		39.
1,915	445	35	20	40	3,000 - 4,999.....		40.
2,130	620	20	25	45	5,000 - 6,999.....		41.
3,345	855	15	25	80	7,000 - 9,999.....		42.
2,925	810	5	15	85	10,000 - 14,999.....		43.
3,030	445	-	5	65	15,000 - 19,999.....		44.
2,485	280	-	10	25	20,000 - 24,999.....		45.
1,415	145	-	-	30	25,000 - 29,999.....		46.
835	120	-	-	10	30,000 - 34,999.....		47.
1,055	60	-	-	-	35,000 et plus.....		48.
\$ 14,068	\$ 10,365	\$ 4,898	\$ 7,926	\$ 11,220	Revenu moyen.....		49.
\$ 11,175	\$ 8,083	\$ 4,343	\$ 6,666	\$ 10,012	Revenu médian.....		50.
\$ 149	\$ 250	\$ 568	\$ 930	\$ 761	Erreur type du revenu moyen.....		51.

Voir notes et renvoi(s) sur l'encart à la fin de la publication.

Selected Characteristics for Census Divisions and Census Subdivisions, 1986 Census - 20% Sample Data

No.	Characteristics	Montcerf, SD	Northfield, SD	Sainte-Thérèse-de-la-Gatineau, SD	Wright, CT	Hull	Gatineau, V
		CD/DR					
1985 INCOME CHARACTERISTICS (concluded)							
by composition of total income (40)							
1.	Total.....	100.0%	100.0%	100.0%	100.0%	100.0%	100.0%
2.	Employment income.....	71.8%	69.2%	55.2%	63.0%	84.6%	87.6%
3.	Government transfer payments.....	25.6%	25.8%	42.1%	27.8%	9.5%	8.1%
4.	Other income.....	2.7%	5.1%	2.7%	9.3%	5.8%	4.2%
Employment income (41)							
by sex and work activity in 1985							
Males							
5.	Worked full year, full time (42).....	45	50	15	115	24,840	14,880
6.	Average employment income.....	\$ 19,930	\$ 21,197	\$ 14,123	\$ 22,152	\$ 29,128	\$ 29,719
7.	Standard error of average employment income.....	\$ 4,436	\$ 3,590	\$ 1,856	\$ 5,032	\$ 197	\$ 248
8.	Worked part year or part time (43).....	85	95	60	110	16,345	9,125
9.	Average employment income.....	\$ 14,119	\$ 10,749	\$ 13,948	\$ 11,765	\$ 14,138	\$ 14,988
10.	Standard error of average employment income.....	\$ 2,031	\$ 1,984	\$ 3,457	\$ 1,847	\$ 227	\$ 291
Females							
11.	Worked full year, full time (42).....	10	15	20	35	17,270	9,695
12.	Average employment income.....	\$ 8,615	\$ 11,038	\$ 12,331	\$ 14,853	\$ 21,189	\$ 21,256
13.	Standard error of average employment income.....	\$ 1,012	\$ 1,758	\$ 2,687	\$ 2,123	\$ 145	\$ 192
14.	Worked part year or part time (43).....	65	50	35	60	16,085	9,125
15.	Average employment income.....	\$ 6,984	\$ 4,973	\$ 6,809	\$ 9,484	\$ 9,447	\$ 9,089
16.	Standard error of average employment income.....	\$ 2,370	\$ 1,257	\$ 1,633	\$ 1,690	\$ 136	\$ 170
17.	Family income - All census families.....	140	130	115	295	38,415	22,615
18.	Under \$5,000.....	5	-	10	15	1,640	975
19.	\$ 5,000 - \$ 9,999.....	10	15	10	30	2,050	1,010
20.	10,000 - 14,999.....	40	5	15	80	2,605	1,130
21.	15,000 - 19,999.....	5	45	15	55	2,750	1,345
22.	20,000 - 24,999.....	20	10	20	35	3,215	1,635
23.	25,000 - 29,999.....	25	30	5	20	3,220	1,850
24.	30,000 - 34,999.....	10	-	10	20	3,705	2,270
25.	35,000 - 39,999.....	15	15	5	15	3,455	2,190
26.	40,000 - 49,999.....	15	10	15	5	5,985	3,965
27.	50,000 and over.....	10	10	-	20	8,805	6,240
28.	Average income.....	\$ 24,155	\$ 24,805	\$ 21,911	\$ 22,724	\$ 37,523	\$ 39,187
29.	Median income.....	\$ 22,832	\$ 19,799	\$ 20,285	\$ 17,277	\$ 35,053	\$ 37,255
30.	Standard error of average income.....	\$ 2,247	\$ 2,263	\$ 2,291	\$ 2,417	\$ 241	\$ 308
Incidence of low income (37)							
31.	All economic families.....	140	130	120	290	39,200	22,815
32.	Low income economic families.....	25	15	30	90	6,910	3,460
33.	Incidence of low income (44).....	19.0%	11.2%	25.8%	31.6%	17.6%	15.2%
34.	All unattached individuals.....	25	35	35	110	14,580	4,855
35.	Low income unattached individuals.....	10	15	35	80	6,225	2,235
36.	Incidence of low income (44).....	39.7%	49.7%	100.0%	73.8%	42.7%	46.0%
37.	Total population in private households.....	535	475	445	1,055	137,815	80,400
38.	Persons in low income family units.....	115	70	135	370	27,150	13,195
39.	Incidence of low income (44).....	21.3%	15.1%	29.5%	35.2%	19.7%	16.4%
40.	Household income - All private households.....	160	180	120	365	50,500	26,265
41.	Under \$5,000.....	10	15	10	25	2,640	1,235
42.	\$ 5,000 - \$ 9,999.....	25	35	10	60	4,610	1,710
43.	10,000 - 14,999.....	35	10	30	85	3,935	1,520
44.	15,000 - 19,999.....	5	50	15	60	3,940	1,665
45.	20,000 - 24,999.....	15	5	25	45	4,480	2,030
46.	25,000 - 29,999.....	25	25	5	20	4,330	2,155
47.	30,000 - 34,999.....	5	-	10	25	4,505	2,440
48.	35,000 - 39,999.....	10	10	5	20	4,230	2,400
49.	40,000 - 49,999.....	15	10	10	5	6,685	4,170
50.	50,000 and over.....	15	10	-	20	11,130	6,955
51.	Average income.....	\$ 23,615	\$ 20,253	\$ 21,010	\$ 20,776	\$ 34,390	\$ 37,770
52.	Median income.....	\$ 21,799	\$ 16,499	\$ 17,999	\$ 16,149	\$ 31,279	\$ 35,699
53.	Standard error of average income.....	\$ 2,461	\$ 2,019	\$ 2,041	\$ 2,010	\$ 212	\$ 293

See note(s) and footnote(s) on foldout at end of publication.

Certaines caractéristiques des divisions de recensement et subdivisions de recensement, recensement de 1986 - données-échantillon (20%)

Hull, V	Huntingdon †	Akwesasne 15. R 4	Dundee, CT	Elgin, CT	Franklin, SD	Caractéristiques	N°
	CD/DR						
CARACTÉRISTIQUES DU REVENU - 1985 (fin)							
selon la composition du revenu total (40)							
100.0%	100.0%	%	100.0%	100.0%	100.0%	Total.....	1.
80.6%	68.8%		61.0%	58.0%	74.8%	Revenu d'emploi.....	2.
11.3%	18.2%		21.5%	30.2%	16.9%	Transferts gouvernementaux.....	3.
8.1%	13.0%		17.6%	11.8%	8.3%	Autres revenus.....	4.
Revenu d'emploi (41)							
selon le sexe et le travail en 1985							
Hommes							
\$ 9,960	\$ 2,380		\$ 55	\$ 60	\$ 225	Travaillé toute l'année à plein temps (42).....	5.
\$ 28,244	\$ 21,831		\$ 19,632	\$ 13,822	\$ 19,788	Revenu moyen d'emploi.....	6.
\$ 323	\$ 648		\$ 2,301	\$ 2,077	\$ 1,470	Erreur type du revenu moyen d'emploi.....	7.
\$ 7,220	\$ 1,625		\$ 30	\$ 35	\$ 170	Travaillé une partie de l'année ou à temps partiel (43).....	8.
\$ 13,063	\$ 11,977		\$ 11,088	\$ 14,775	\$ 13,021	Revenu moyen d'emploi.....	9.
\$ 358	\$ 550		\$ 9,811	\$ 4,451	\$ 1,780	Erreur type du revenu moyen d'emploi.....	10.
Femmes							
\$ 7,575	\$ 1,050		\$ -	\$ 15	\$ 105	Travaillé toute l'année à plein temps (42).....	11.
\$ 21,102	\$ 15,083		\$ -	\$ 13,742	\$ 14,256	Revenu moyen d'emploi.....	12.
\$ 220	\$ 541		\$ -	\$ 4,727	\$ 1,224	Erreur type du revenu moyen d'emploi.....	13.
\$ 6,970	\$ 1,440		\$ 35	\$ 50	\$ 190	Travaillé une partie de l'année ou à temps partiel (43).....	14.
\$ 9,915	\$ 8,542		\$ 5,885	\$ 5,157	\$ 10,068	Revenu moyen d'emploi.....	15.
\$ 221	\$ 411		\$ 1,020	\$ 1,282	\$ 1,267	Erreur type du revenu moyen d'emploi.....	16.
Revenu de la famille - Toutes les familles de recensement.....							17.
15,800	4,305		100	110	395	Moins de \$5,000.....	18.
660	205		5	-	15	\$ 5,000 - \$ 9,999.....	19.
1,040	250		10	20	15	10,000 - 14,999.....	20.
1,470	530		5	10	25	15,000 - 19,999.....	21.
1,400	580		20	35	80	20,000 - 24,999.....	22.
1,575	540		20	15	50	25,000 - 29,999.....	23.
1,370	455		25	-	45	30,000 - 34,999.....	24.
1,430	505		10	10	45	35,000 - 39,999.....	25.
1,270	315		5	10	30	40,000 - 49,999.....	26.
2,020	425		10	-	35	50,000 et plus.....	27.
3,560	500		5	5	55	Revenu moyen.....	28.
\$ 35,142	\$ 28,537		\$ 25,928	\$ 21,932	\$ 28,984	Revenu médian.....	29.
\$ 31,315	\$ 25,450		\$ 23,820	\$ 18,268	\$ 27,181	Erreur type du revenu moyen.....	30.
\$ 384	\$ 580		\$ 2,842	\$ 2,385	\$ 1,492		
Fréquence des unités à faible revenu (37)							
16,385	4,405		100	105	400	Toutes les familles économiques.....	31.
3,450	685		10	30	40	Familles économiques à faible revenu.....	32.
21.0%	15.6%		10.0%	23.9%	9.8%	Fréquence des unités à faible revenu (44).....	33.
9,725	1,435		15	65	150	Toutes les personnes seules.....	34.
3,990	555		5	25	45	Personnes seules à faible revenu.....	35.
41.0%	38.7%		32.9%	38.5%	32.8%	Fréquence des unités à faible revenu (44).....	36.
57,415	15,360		375	415	1,445	Population totale dans les ménages privés.....	37.
13,950	2,920		35	110	200	Personnes dans les unités familiales à faible revenu.....	38.
24.3%	19.0%		10.1%	27.3%	13.8%	Fréquence des unités à faible revenu (44).....	39.
24,230	5,540		120	155	535	Revenu des ménages - Tous les ménages privés....	40.
1,405	305		10	15	25	Moins de \$5,000.....	41.
2,905	650		5	45	50	\$ 5,000 - \$ 9,999.....	42.
2,420	730		5	20	55	10,000 - 14,999.....	43.
2,275	725		15	30	110	15,000 - 19,999.....	44.
2,460	675		20	5	55	20,000 - 24,999.....	45.
2,175	525		20	5	45	25,000 - 29,999.....	46.
2,070	550		15	10	55	30,000 - 34,999.....	47.
1,830	380		5	15	40	35,000 - 39,999.....	48.
2,515	450		5	-	50	40,000 - 49,999.....	49.
4,170	555		5	10	60	50,000 et plus.....	50.
\$ 30,726	\$ 25,968		\$ 26,185	\$ 18,296	\$ 26,481	Revenu moyen.....	51.
\$ 26,330	\$ 22,576		\$ 23,807	\$ 14,721	\$ 22,999	Revenu médian.....	52.
\$ 298	\$ 498		\$ 3,022	\$ 2,114	\$ 1,337	Erreur type du revenu moyen.....	53.

Voir note et renvoi(s) sur l'encart à la fin de la publication.

Selected Characteristics for Census Divisions and Census Subdivisions, 1986 Census - 20% Sample Data

No.	Characteristics	Godmanchester, CT	Havelock, CT	Hemmingford, CT	Hemmingford, VL	Hinchinbrook, CT	Huntingdon, V
POPULATION CHARACTERISTICS							
1.	Total population (including institutional residents).....	1,620	755	1,700	705	2,225	2,920
2.	Total population (non-institutional) (1).....	1,585	755	1,695	715	2,305	2,910
by home language							
3.	Single responses.....	1,475	730	1,520	645	2,170	2,730
4.	English.....	785	270	905	290	1,455	1,075
5.	French.....	635	445	580	345	705	1,655
6.	Non-official languages.....	55	15	35	10	10	-
7.	Italian.....	-	5	-	-	-	-
8.	Greek.....	-	-	-	-	-	-
9.	Spanish.....	-	-	-	-	-	-
10.	Portuguese.....	-	-	-	-	-	-
11.	Chinese.....	-	-	-	-	-	-
12.	Other languages.....	55	10	35	10	10	-
13.	Multiple responses.....	110	20	175	70	135	175
by official language							
14.	English only.....	480	200	590	200	910	660
15.	French only.....	305	275	345	70	285	805
16.	Both English and French.....	800	280	765	450	1,120	1,445
17.	Neither English nor French.....	-	-	-	-	-	-
by ethnic origin							
18.	Single origins.....	1,225	665	1,125	550	1,710	2,365
19.	British (2).....	380	200	310	145	830	620
20.	French (3).....	715	450	625	375	765	1,705
21.	Italian.....	-	5	20	-	-	-
22.	Jewish.....	-	-	35	-	-	-
23.	Aboriginal peoples.....	5	-	-	-	-	-
24.	Greek.....	-	-	5	-	-	10
25.	Black.....	-	-	5	-	-	-
26.	Other single origins.....	120	5	120	30	120	35
27.	Multiple origins (4).....	360	90	570	165	600	540
by citizenship							
28.	Canadian citizenship (5).....	1,485	740	1,520	700	2,245	2,870
29.	Citizenship other than Canadian (6).....	105	15	175	10	65	35
by place of birth							
30.	Non-immigrant population (7).....	1,435	720	1,365	645	2,075	2,780
31.	Born in province of residence.....	1,325	675	1,260	625	1,910	2,665
32.	Immigrant population.....	155	35	325	70	240	125
33.	United States of America.....	45	10	100	30	60	50
34.	Other Americas (8).....	-	-	5	-	-	-
35.	United Kingdom.....	-	5	40	20	75	25
36.	Other Europe (9).....	105	15	175	15	85	45
37.	Africa.....	-	-	-	-	-	-
38.	Asia.....	-	-	-	-	10	-
39.	Other (10).....	-	-	-	-	15	5
40.	Total immigrant population.....	150	35	325	70	235	125
by period of immigration							
41.	Before 1946.....	10	-	40	25	65	40
42.	1946 - 1956.....	30	20	180	25	105	45
43.	1957 - 1977.....	15	10	55	10	50	25
44.	1978 - 1982.....	45	5	5	-	15	10
45.	1983 - 1986 (11).....	50	-	45	-	-	15
by age at immigration							
46.	0 - 4 years.....	25	-	65	25	40	25
47.	5 - 19 years.....	70	5	70	15	75	5
48.	20 years and over.....	60	25	190	25	120	100
49.	Total population 5 years and over.....	1,465	680	1,620	660	2,135	2,710
by mobility status							
50.	Non-movers.....	935	410	1,115	445	1,470	1,945
51.	Movers.....	530	270	500	215	665	770
52.	Non-migrants (12).....	285	100	155	100	345	505
53.	Migrants (13).....	245	165	340	110	320	260
54.	From same census division.....	45	10	50	10	30	60
55.	From same province.....	90	155	190	100	235	175
56.	From different province.....	40	-	55	-	20	15
57.	From outside Canada.....	80	5	55	-	35	10

See note(s) and footnote(s) on foldout at end of publication.

Certaines caractéristiques des divisions de recensement et subdivisions de recensement,
recensement de 1986 - données-échantillon (20%)

Saint- Anicet, P	Sainte- Barbe, P	Iberville	Henryville, SD	Henryville, VL	Iberville, V	Caractéristiques	N°
		CD/DR					
						CARACTÉRISTIQUES DE LA POPULATION	
2,100	1,180	23,830	760	620	8,545	Population totale (y compris les pensionnaires d'institution).....	1.
2,100	1,170	23,740	905	555	8,425	Population totale (sauf les pensionnaires d'institution) (1).....	2.
2,015	1,125	23,280	880	540	8,235	selon la langue parlée à la maison	
355	40	505	20	-	135	Réponses uniques.....	3.
1,660	1,085	22,645	765	540	8,105	Anglais.....	4.
-	-	125	100	-	-	Français.....	5.
-	-	5	-	-	-	Langues non officielles.....	6.
-	-	-	-	-	-	Italien.....	7.
-	-	-	-	-	-	Grec.....	8.
-	-	-	-	-	-	Espagnol.....	9.
-	-	-	-	-	-	Portugais.....	10.
-	-	-	-	-	-	Chinois.....	11.
80	45	120	95	-	-	Autres langues.....	12.
-	-	460	25	15	190	Réponses multiples.....	13.
180	5	170	30	-	25	selon la langue officielle	
890	720	16,845	565	410	5,795	Anglais seulement.....	14.
1,030	440	6,585	295	150	2,610	Français seulement.....	15.
-	-	25	20	-	-	Anglais et français.....	16.
-	-	-	-	-	-	Ni l'anglais ni le français.....	17.
1,860	1,135	22,765	860	545	8,115	selon l'origine ethnique	
225	35	680	45	5	195	Origines uniques.....	18.
1,585	1,080	21,365	680	520	7,720	Britannique (2).....	19.
15	-	25	-	-	-	Français (3).....	20.
-	-	-	-	-	-	Italien.....	21.
-	-	-	-	-	-	Juif.....	22.
-	-	130	5	-	80	Autochtones.....	23.
-	-	5	-	-	-	Grec.....	24.
-	-	-	-	-	-	Noir.....	25.
35	25	585	125	15	120	Autres origines uniques.....	26.
240	35	975	50	15	310	Origines multiples (4).....	27.
2,075	1,165	23,520	820	560	8,380	selon la citoyenneté	
20	5	215	85	-	45	Citoyenneté canadienne (5).....	28.
-	-	-	-	-	-	Citoyenneté autre que canadienne (6).....	29.
1,990	1,145	22,955	770	560	8,260	selon le lieu de naissance	
1,885	1,100	22,475	750	555	8,110	Population non immigrante (7).....	30.
110	25	785	140	-	165	Née dans la province de résidence.....	31.
40	-	150	5	-	55	Population immigrante.....	32.
-	-	15	-	-	5	États-Unis d'Amérique.....	33.
20	5	25	-	-	-	Autres Amériques (8).....	34.
45	15	530	120	-	80	Royaume-Uni.....	35.
-	-	15	5	-	-	Autres Europees (9).....	36.
-	5	30	-	-	25	Afrique.....	37.
5	-	15	10	-	-	Asie.....	38.
-	-	-	-	-	-	Autres (10).....	39.
110	20	785	140	-	170	Population immigrante totale.....	40.
35	-	140	-	-	55	selon la période d'immigration	
55	10	250	65	-	75	Avant 1946.....	41.
20	10	190	75	-	-	1946 - 1966.....	42.
-	5	180	-	-	35	1967 - 1977.....	43.
-	-	25	-	-	10	1978 - 1982.....	44.
-	-	-	-	-	-	1983 - 1986 (11).....	45.
35	-	190	30	-	65	selon l'âge à l'immigration	
20	5	280	65	-	40	0 - 4 ans.....	46.
55	10	305	40	-	60	5 - 19 ans.....	47.
-	-	-	-	-	-	20 ans et plus.....	48.
1,950	1,095	21,810	800	500	7,875	Population totale de 5 ans et plus.....	49.
1,325	750	14,300	590	315	4,825	selon la mobilité	
625	350	7,510	200	185	3,050	Personnes n'ayant pas déménagé.....	50.
260	155	3,305	50	70	1,690	Personnes ayant déménagé.....	51.
385	190	4,205	150	110	1,360	Non-migrants (12).....	52.
40	45	600	30	20	125	Migrants (13).....	53.
296	140	3,385	120	85	1,135	De la même division de recensement.....	54.
35	10	155	-	-	80	De la même province.....	55.
5	-	55	10	10	20	D'une province différente.....	56.
-	-	-	-	-	-	De l'extérieur du Canada.....	57.

Voir note et renvoi(s) sur l'encart à la fin de la publication.

Selected Characteristics for Census Divisions and Census Subdivisions, 1986 Census - 20% Sample Data

No.	Characteristics	Godmanchester, CT	Havelock, CT	Hemmingford, CT	Hemmingford, VL	Hinchinbrook, CT	Huntingdon, V
POPULATION CHARACTERISTICS (continued)							
1.	Total population 15 years and over.....	1,175	575	1,390	585	1,810	2,330
by highest level of schooling							
2.	Less than Grade 9(14).....	295	130	330	205	470	780
3.	Grades 9-13 - Without secondary certificate....	335	155	380	130	500	740
4.	- With secondary certificate.....	195	105	195	80	275	320
5.	Trades certificate or diploma.....	25	10	30	25	35	80
Other non-university education only(15)							
6.	- Without certificate.....	90	70	100	35	40	115
7.	- With certificate(16).....	150	60	125	60	260	135
8.	University(17) - Without degree.....	50	30	110	35	110	85
9.	- With degree.....	25	20	120	15	115	80
by sex and major field of study							
10.	Males with postsecondary(18) qualifications....	110	50	170	45	240	180
Educational, recreational and counselling services.....							
11.	5	-	15	10	-	25	-
12.	Fine and applied arts.....	-	-	-	-	15	-
13.	Humanities and related fields.....	-	10	15	-	10	15
14.	Social sciences and related fields.....	5	-	20	-	20	5
15.	Commerce, management and business admin.	15	-	20	15	50	15
Agricultural and biological sciences/technologies.....							
16.	20	5	25	5	20	20	-
17.	Engineering and applied sciences.....	5	-	5	-	10	-
Engineering and applied science technologies and trades.....							
18.	50	25	65	10	100	80	-
19.	Health professions, sciences and tech.	-	-	-	5	5	-
20.	Mathematics and physical sciences.....	5	5	-	-	5	10
21.	All other (19).....	-	-	5	5	10	5
22.	Females with postsecondary(18) qualifications....	145	55	145	75	230	185
Educational, recreational and counselling services.....							
23.	55	10	10	25	50	70	-
24.	Fine and applied arts.....	5	-	20	5	15	5
25.	Humanities and related fields.....	10	-	15	10	-	20
26.	Social sciences and related fields.....	-	-	-	5	5	5
27.	Commerce, management and business admin.	45	30	45	5	55	85
Agricultural and biological sciences/technologies.....							
28.	-	5	20	15	25	-	-
29.	Engineering and applied sciences.....	-	-	-	-	-	-
Engineering and applied science technologies and trades.....							
30.	10	-	15	-	5	-	-
31.	Health professions, sciences and tech.	15	5	15	10	65	15
32.	Mathematics and physical sciences.....	-	-	-	-	5	-
33.	All other (19).....	5	-	-	5	5	-
by labour force activity							
34.	Males - 15 years and over.....	635	310	725	250	925	1,085
In the labour force.....							
35.	440	200	545	185	705	715	-
Employed.....							
36.	380	175	520	155	640	615	-
Unemployed.....							
37.	65	25	25	20	60	95	-
38.	Participation rate.....	69.3	64.5	75.2	66.0	76.2	65.9
39.	Married (excludes separated).....	79.5	67.4	81.2	69.7	81.7	69.5
40.	Unemployment rate.....	14.8	12.5	4.6	12.1	8.5	13.3
41.	Females - 15 years and over.....	540	265	665	335	880	1,240
In the labour force.....							
42.	290	155	330	125	425	525	-
Employed.....							
43.	245	150	280	90	390	405	-
Unemployed.....							
44.	45	10	45	35	35	120	-
45.	Participation rate.....	53.7	58.5	49.6	37.3	48.3	42.3
46.	Married (excludes separated).....	52.9	61.9	52.9	40.0	47.1	50.0
47.	Unemployment rate.....	15.5	6.5	13.6	28.0	8.2	22.9
48.	Both sexes - Participation rate.....	62.6	61.7	62.4	50.4	62.4	53.3
15-24 years.....							
49.	67.9	70.0	66.7	78.9	61.7	68.3	-
25 years and over.....							
50.	60.9	60.6	61.3	46.4	62.3	49.2	-
51.	Married (excludes separated).....	66.9	65.1	67.3	54.7	63.9	59.8
52.	Unemployment rate.....	14.3	9.9	8.6	18.6	8.4	17.7
53.	15-24 years.....	26.3	-	16.7	26.7	18.9	25.4
54.	25 years and over.....	11.0	12.3	6.5	15.6	6.4	14.6

See note(s) and footnote(s) on foldout at end of publication.

Certaines caractéristiques des divisions de recensement et subdivisions de recensement,
recensement de 1986 - données-échantillon (20%)

Saint- Anicet, P	Sainte- Barbe, P	Iberville	Henryville, SD	Henryville, VL	Iberville, V	Caractéristiques	N°
		CD/DR					
1,615	940	18,050	680	425	6,730	CARACTÉRISTIQUES DE LA POPULATION (suite)	
						Population totale de 15 ans et plus.....	1.
510	200	4,985	170	170	1,810	selon le plus haut niveau de scolarité atteint	
365	185	4,075	185	120	1,405	N'ayant pas atteint la 9e année(14).....	2.
220	105	2,835	90	15	1,090	9e-13e année - Sans certificat d'études	
60	65	825	55	40	280	secondaires.....	3.
						- Avec certificat d'études	
						secondaires.....	4.
130	140	1,185	45	20	470	Certificat ou diplôme d'une école de métiers.	5.
215	130	2,340	95	25	825	Autres études non universitaires	
45	35	970	15	15	490	seulement(15)	
75	75	820	30	10	355	- Sans certificat.....	6.
						- Avec certificat(16).....	7.
						Études universitaires(17) - Sans grade.....	8.
						- Avec grade.....	9.
						selon le sexe et le principal domaine d'études	
200	170	2,660	105	50	1,000	Hommes ayant terminé des études	
5	10	170	-	-	85	postsecondaires(18).....	10.
-	-	80	-	-	35	Enseignement, loisirs et orientation.....	11.
15	5	130	-	5	55	Beaux-arts et arts appliqués.....	12.
-	-	185	-	5	105	Lettres, sciences humaines et disciplines	
20	25	470	-	5	220	connexes.....	13.
15	15	195	35	-	20	Sciences sociales et disciplines connexes....	14.
5	-	80	-	-	45	Commerce, gestion et admin. des affaires....	15.
110	80	1,175	50	25	370	Sciences et techniques agricoles et	
15	10	75	5	5	35	biologiques.....	16.
15	10	95	10	-	35	Génie et sciences appliquées.....	17.
-	5	15	5	-	5	Techniques et métiers du génie et des	
190	135	2,180	95	50	895	sciences appliquées.....	18.
40	55	415	5	5	195	Professions, sciences et techn. de la santé.	19.
20	-	290	20	5	105	Mathématiques et sciences physiques.....	20.
10	15	95	-	-	35	Autres disciplines(19).....	21.
10	5	105	-	-	60	Femmes ayant terminé des études	
85	35	605	25	20	230	postsecondaires(18).....	22.
5	5	130	15	5	55	Enseignement, loisirs et orientation.....	23.
-	-	5	-	-	-	Beaux-arts et arts appliqués.....	24.
5	-	80	-	-	40	Lettres, sciences humaines et disciplines	
30	15	410	25	10	155	connexes.....	25.
-	5	40	10	-	25	Sciences sociales et disciplines connexes....	26.
5	-	5	-	-	-	Commerce, gestion et admin. des affaires....	27.
800	500	9,070	350	210	3,240	Sciences et techniques agricoles et	
500	370	7,010	275	155	2,440	biologiques.....	28.
445	340	6,345	260	125	2,205	Génie et sciences appliquées.....	29.
55	30	660	10	25	235	Techniques et métiers du génie et des	
62.5	74.0	77.3	78.6	73.8	75.3	sciences appliquées.....	30.
69.4	80.3	81.8	76.7	64.0	78.4	Professions, sciences et techn. de la santé.	31.
11.0	8.1	8.4	3.6	16.1	9.6	Mathématiques et sciences physiques.....	32.
820	440	8,980	330	210	3,480	Autres disciplines(19).....	33.
335	255	4,605	155	110	1,730	selon l'activité	
290	245	4,030	125	105	1,505	Hommes - 15 ans et plus.....	34.
45	5	580	30	5	230	Faisant partie de la population active.....	35.
40.9	58.0	51.3	47.0	52.4	49.7	Occupés.....	36.
43.5	58.0	53.2	50.0	42.3	52.3	En chômage.....	37.
13.4	2.0	12.6	19.4	4.5	13.3	Taux d'activité.....	38.
51.5	66.5	64.4	62.5	62.4	62.1	Mariés (ne comprend pas les séparés).....	39.
58.8	50.0	62.7	61.5	64.7	64.0	Taux de chômage.....	40.
50.2	69.7	64.8	63.5	61.2	61.6	Femmes - 15 ans et plus.....	41.
						Faisant partie de la population active.....	42.
56.6	68.8	67.5	64.7	52.9	65.4	Occupées.....	43.
12.0	6.4	10.7	9.4	13.2	11.1	En chômage.....	44.
10.0	11.8	16.8	-	18.2	19.5	Taux d'activité.....	45.
11.7	5.6	9.2	13.1	9.8	8.9	Mariées (ne comprend pas les	
						séparé(e)s).....	51.
						Taux de chômage.....	52.
						15-24 ans.....	53.
						25 ans et plus.....	54.

Voir note et renvois) sur l'encart à la fin de la publication.

Selected Characteristics for Census Divisions and Census Subdivisions, 1986 Census - 20% Sample Data

No.	Characteristics	Godmanchester, CT	Havelock, CT	Hemmingford, CT	Hemmingford, VL	Hinchinbrook, CT	Huntingdon, V
POPULATION CHARACTERISTICS (concluded)							
1.	Total labour force 15 years and over.....	735	355	870	285	1,130	1,245
2.	Not applicable (20).....	50	-	10	-	40	95
by industry divisions (21)							
3.	All industries (22).....	685	360	860	295	1,085	1,150
4.	Primary industries (Divisions A, B, C and D) ..	185	115	255	30	240	50
5.	Manufacturing industries (Division E).....	225	30	85	45	235	515
6.	Construction industries (Division F).....	25	-	50	10	35	30
7.	Transportation, storage, communication and other utility industries (Divisions G and H).....	30	15	85	50	75	55
8.	Trade industries (Divisions I and J).....	70	55	95	85	155	120
9.	Finance, insurance and real estate industries (Divisions K and L).....	20	15	35	20	75	65
10.	Government service industries (Division N) ..	30	35	15	5	45	45
11.	Other service industries (Divisions M, O, P, Q and R).....	110	95	265	55	220	275
by sex and occupation major groups (21)							
12.	Males - All occupations (22).....	420	200	535	170	680	700
13.	Managerial, administrative and related occupations.....	40	30	45	30	85	60
14.	Teaching and related occupations.....	5	10	25	-	10	25
15.	Occupations in medicine and health.....	-	5	-	5	-	-
16.	Technological, social, religious, artistic and related occupations (23).....	10	20	30	10	40	30
17.	Clerical and related occupations.....	5	-	5	5	35	20
18.	Sales occupations.....	30	10	45	20	60	35
19.	Service occupations.....	5	-	25	-	30	60
20.	Primary occupations (24).....	105	60	195	20	140	30
21.	Processing occupations.....	85	10	5	20	90	165
22.	Machining, product fabricating, assembling and repairing occupations (25).....	60	30	35	20	70	115
23.	Construction trades occupations.....	30	5	50	20	60	60
24.	Transport equipment operating occupations.....	20	10	45	20	45	50
25.	Other (26).....	25	15	20	5	20	45
26.	Females - All occupations (22).....	265	160	330	125	405	450
27.	Managerial, administrative and related occupations.....	10	5	35	5	35	10
28.	Teaching and related occupations.....	35	-	-	10	25	45
29.	Occupations in medicine and health.....	20	15	10	-	45	20
30.	Technological, social, religious, artistic and related occupations (23).....	-	-	25	5	35	10
31.	Clerical and related occupations.....	85	45	115	30	130	120
32.	Sales occupations.....	10	-	10	-	15	25
33.	Service occupations.....	20	40	30	30	40	65
34.	Primary occupations (24).....	45	25	70	-	45	-
35.	Processing occupations.....	40	-	5	5	15	115
36.	Machining, product fabricating, assembling and repairing occupations (25).....	-	-	20	25	10	25
37.	Construction trades occupations.....	-	-	5	-	-	-
38.	Transport equipment operating occupations.....	-	-	-	5	-	-
39.	Other (26).....	10	20	5	15	5	10
by sex and class of worker							
40.	Males - All classes of worker (22) (27).....	415	200	535	170	680	700
41.	Paid workers (28).....	325	165	410	155	500	675
42.	Self-employed (29).....	90	35	105	15	165	20
43.	Females - All classes of worker (22) (27).....	270	155	330	125	405	450
44.	Paid workers (28).....	210	135	255	110	360	445
45.	Self-employed (29).....	20	20	40	5	20	10

See note(s) and footnote(s) on foldout at end of publication.

**Certaines caractéristiques des divisions de recensement et subdivisions de recensement,
recensement de 1986 - données-échantillon (20%)**

Saint- Anicet, P	Sainte- Barbe, P	Iberville CD/DR	Henryville, SD	Henryville, VL	Iberville, V	Caractéristiques	N°
						CARACTÉRISTIQUES DE LA POPULATION (fin)	
835	625	11,615	430	265	4,175	Population active totale de 15 ans et plus.....	1.
20	10	350	5	5	120	Sans objet (20).....	2.
						selon les divisions d'industries (21)	
815	615	11,265	420	255	4,055	Toutes les industries (22).....	3.
150	70	850	205	10	55	Industries primaires (divisions A, B, C et D).....	4.
150	115	3,085	55	70	1,200	Industries manufacturières (division E).....	5.
45	105	735	40	10	220	Industries de la construction (division F).....	6.
						Industries du transport, de l'entreposage, des communications et autres services publics (divisions G et H).....	7.
45	45	630	15	5	190	Industries du commerce (divisions I et J).....	8.
100	75	1,890	20	55	685	Industries des finances, des assurances et des agences immobilières (div. K et L).....	9.
40	10	340	-	5	125	Industries des services gouvernementaux (division N).....	10.
60	20	750	10	15	380	Autres industries de services (divisions M, O, P, Q et R).....	11.
215	185	2,885	80	85	1,205		
						selon le sexe et les grands groupes de professions (21)	
485	365	6,825	270	155	2,375	Hommes - Toutes les professions (22).....	12.
						Directeurs, gérants, administrateurs et personnel assimilé.....	13.
90	35	760	10	10	305	Enseignants et personnel assimilé.....	14.
5	15	180	-	-	65	Médecine et santé.....	15.
15	-	70	-	-	20	Professions technologiques, sociales, religieuses, artistiques et personnel assimilé (23).....	16.
15	15	410	25	5	165	Employés de bureau et trav. assimilés.....	17.
30	20	340	5	-	130	Travailleurs spécialisés dans la vente.....	18.
15	25	560	-	5	245	Travailleurs spécialisés dans les services.....	19.
15	35	600	5	20	295	Travailleurs du secteur primaire (24).....	20.
45	20	645	145	20	35	Travailleurs des industries de transformation.....	21.
60	35	565	20	30	220	Usineurs, travailleurs spécialisés dans la fabrication, le montage et la réparation de produits (25).....	22.
95	65	1,245	15	25	405	Travailleurs du bâtiment.....	23.
65	85	670	30	5	215	Personnel d'exploitation des transports.....	24.
25	20	480	10	20	160	Autres (26).....	25.
10	5	285	5	10	115		
320	245	4,435	155	105	1,680	Femmes - Toutes les professions (22).....	26.
						Directeurs, gérants, administrateurs et personnel assimilé.....	27.
25	10	240	10	5	95	Enseignants et personnel assimilé.....	28.
20	50	285	10	10	125	Médecine et santé.....	29.
15	10	365	5	10	130	Professions technologiques, sociales, religieuses, artistiques et personnel assimilé (23).....	30.
15	5	155	5	5	90	Employés de bureau et trav. assimilés.....	31.
100	90	1,105	30	30	405	Travailleurs spécialisés dans la vente.....	32.
15	20	365	-	-	130	Travailleurs spécialisés dans les services.....	33.
85	35	780	30	15	305	Travailleurs du secteur primaire (24).....	34.
15	5	175	80	-	-	Travailleurs des industries de transformation.....	35.
20	5	185	-	5	55	Usineurs, travailleurs spécialisés dans la fabrication, le montage et la réparation de produits (25).....	36.
5	20	620	5	20	240	Travailleurs du bâtiment.....	37.
-	-	10	-	-	10	Personnel d'exploitation des transports.....	38.
5	5	20	5	-	5	Autres (26).....	39.
-	-	115	-	-	80		
						selon le sexe et la catégorie de travailleurs	
495	365	6,830	265	150	2,375	Hommes - Toutes les catégories de travailleurs (22) (27).....	40.
405	290	6,075	130	150	2,240	Travailleurs rémunérés (28).....	41.
85	65	710	110	-	135	Travailleurs autonomes (29).....	42.
						Femmes - Toutes les catégories de travailleuses (22) (27).....	43.
320	250	4,435	155	105	1,680	Travailleuses rémunérées (28).....	44.
290	245	4,085	95	100	1,620	Travailleuses autonomes (29).....	45.
10	-	185	10	5	50		

Voir note et renvoi(s) sur l'encart à la fin de la publication.

Selected Characteristics for Census Divisions and Census Subdivisions, 1986 Census - 20% Sample Data

No.	Characteristics	Godmenchester, CT	Havelock, CT	Hemmingford, CT	Hemmingford, VT	Hinchinbrook, CT	Huntingdon, V
DWELLING CHARACTERISTICS							
1.	Total number of occupied private dwellings.....	510	260	620	275	780	1,115
2.	Average number of rooms per dwelling.....	6.4	5.9	6.0	5.7	6.4	5.4
3.	Average value of dwelling (30).....	\$ 47,220	\$ 57,778	\$ 60,330	\$ 55,298	\$ 52,606	\$ 48,696
by period of construction							
4.	Before 1946.....	225	90	240	115	390	460
5.	1946 - 1960.....	90	40	55	70	45	330
6.	1961 - 1970.....	70	30	70	40	100	105
7.	1971 - 1980.....	115	80	210	50	205	145
8.	1981 - 1986 (11).....	10	25	45	-	50	65
9.	Dwellings with central heating (31) Total.....	440	205	565	250	665	1,055
Dwellings by principal heating fuel							
10.	Gas (32).....	15	-	-	5	15	5
11.	Electricity (33).....	160	135	320	115	310	590
12.	Oil (34).....	175	65	145	135	235	475
13.	Other fuels (35).....	160	60	155	20	220	45
HOUSEHOLD CHARACTERISTICS							
14.	Total number of private households.....	510	260	620	275	780	1,115
15.	Average number of persons per room.....	0.5	0.5	0.4	0.4	0.4	0.5
Tenant one-family households without additional persons (36)							
16.	Average gross rent (monthly).....	\$ 55	\$ 60	\$ 40	\$ 40	\$ 95	\$ 230
17.	Average gross rent (monthly).....	\$ 526	\$ 315	\$ 375	\$ 334	\$ 303	\$ 311
18.	Gross rent >= 30% of household income (37).....	15	15	20	15	20	80
Owner one-family households without additional persons (36)							
19.	Average major payments for owners (monthly).....	\$ 310	\$ 271	\$ 251	\$ 291	\$ 317	\$ 385
20.	Owner's major payments >= 30% of household income (37).....	15	5	20	15	45	25
1985 INCOME CHARACTERISTICS							
Total income (38)							
by sex and income group							
Males 15 years and over with income.....							
22.	Under \$1,000 (39).....	555	275	650	230	875	1,025
23.	\$ 1,000 - \$ 2,999.....	20	5	25	-	30	25
24.	3,000 - 4,999.....	10	5	60	15	35	25
25.	5,000 - 6,999.....	20	10	40	5	100	30
26.	7,000 - 9,999.....	40	25	75	5	80	115
27.	10,000 - 14,999.....	100	45	90	40	85	120
28.	15,000 - 19,999.....	110	70	80	30	115	200
29.	20,000 - 24,999.....	95	50	60	50	90	190
30.	25,000 - 29,999.....	40	15	50	15	95	130
31.	30,000 - 34,999.....	20	15	60	5	75	45
32.	35,000 and over.....	45	10	65	35	45	60
33.	Average income.....	\$ 18,690	\$ 15,466	\$ 15,277	\$ 18,999	\$ 18,368	\$ 16,781
34.	Median income.....	\$ 11,954	\$ 12,863	\$ 12,104	\$ 17,499	\$ 13,767	\$ 15,033
35.	Standard error of average income.....	\$ 2,031	\$ 1,256	\$ 923	\$ 1,570	\$ 1,088	\$ 689
Females 15 years and over with income.....							
37.	Under \$1,000 (39).....	375	200	445	285	630	990
38.	\$ 1,000 - \$ 2,999.....	15	5	30	15	30	35
39.	3,000 - 4,999.....	45	25	40	40	85	60
40.	5,000 - 6,999.....	30	15	30	15	65	80
41.	7,000 - 9,999.....	80	35	95	30	60	125
42.	10,000 - 14,999.....	35	40	80	110	80	205
43.	15,000 - 19,999.....	60	15	75	40	160	210
44.	20,000 - 24,999.....	20	40	35	5	40	170
45.	25,000 - 29,999.....	45	30	10	15	35	60
46.	30,000 - 34,999.....	10	-	15	-	40	20
47.	35,000 and over.....	25	-	5	-	25	30
48.	Average income.....	\$ 10,984	\$ 10,891	\$ 10,812	\$ 8,210	\$ 11,593	\$ 11,292
49.	Median income.....	\$ 7,807	\$ 7,839	\$ 7,545	\$ 7,624	\$ 10,010	\$ 9,911
50.	Standard error of average income.....	\$ 894	\$ 1,069	\$ 1,082	\$ 749	\$ 749	\$ 465

See note(s) and footnote(s) on foldout at end of publication.

Certaines caractéristiques des divisions de recensement et subdivisions de recensement, recensement de 1986 - données-échantillon (20%)

Saint-Anicet, P	Sainte-Barbe, P	Iberville	Henryville, SD	Henryville, VL	Iberville, V	Caractéristiques	N°
		CD/DR					
CARACTÉRISTIQUES DU LOGEMENT							
735	435	8,020	235	200	3,150	Nombre total de logements privés occupés.....	1.
5.9	5.9	5.6	6.3	5.2	5.3	Nombre moyen de pièces par logement.....	2.
\$ 59,761	\$ 62,153	\$ 57,778	\$ 45,975	\$ 118,450	\$ 57,054	Valeur moyenne du logement (30).....	3.
selon la période de construction							
220	75	2,015	85	95	745	Avant 1946.....	4.
110	55	1,470	25	60	860	1946 - 1960.....	5.
140	90	1,255	40	5	490	1961 - 1970.....	6.
220	135	2,265	60	20	625	1971 - 1980.....	7.
45	75	1,020	25	20	425	1981 - 1986 (11).....	8.
670	425	7,615	190	185	2,985	Logements avec chauffage central (31) Total.....	9.
Logements selon le principal combustible utilisé pour le chauffage							
-	-	60	-	-	45	Gaz (32).....	10.
425	320	5,590	120	150	2,340	Électricité (33).....	11.
165	75	1,780	75	50	700	Huile (mazout) (34).....	12.
140	35	585	35	5	65	Autres combustibles (35).....	13.
CARACTÉRISTIQUES DU MÉNAGE							
730	435	8,020	235	205	3,150	Nombre total de ménages privés.....	14.
0.5	0.5	0.5	0.6	0.5	0.5	Nombre moyen de personnes par pièce.....	15.
55	40	1,235	20	40	740	Ménages unifamiliaux locataires sans autres personnes (36).....	16.
\$ 309	\$ 312	\$ 380	\$ 658	\$ 254	\$ 416	Loyer brut moyen (mensuel).....	17.
10	10	345	5	15	215	Loyer brut >= 30% du revenu du ménage (37).....	18.
430	315	4,650	110	100	1,485	Ménages unifamiliaux propriétaires sans autres personnes (36).....	19.
\$ 228	\$ 344	\$ 358	\$ 256	\$ 326	\$ 405	Principales dépenses moyennes de propriété (mensuelles).....	20.
30	30	515	30	10	195	Principales dépenses de propriété >= 30% du revenu du ménage (37).....	21.
CARACTÉRISTIQUES DU REVENU - 1985							
Revenu total (38)							
selon le sexe et la tranches de revenu							
740	445	8,420	320	195	3,015	Hommes de 15 ans et plus ayant un revenu.....	22.
15	10	225	-	5	95	Moins de \$1,000 (39).....	23.
25	10	400	35	10	170	\$ 1,000 - \$ 2,999.....	24.
40	5	360	35	15	105	3,000 - 4,999.....	25.
45	25	535	15	10	200	5,000 - 6,999.....	26.
90	40	855	55	20	300	7,000 - 9,999.....	27.
135	40	1,135	55	15	380	10,000 - 14,999.....	28.
105	65	1,270	35	40	395	15,000 - 19,999.....	29.
115	105	1,265	65	55	425	20,000 - 24,999.....	30.
45	40	880	20	15	335	25,000 - 29,999.....	31.
65	55	610	5	5	205	30,000 - 34,999.....	32.
60	60	885	5	5	400	35,000 et plus.....	33.
\$ 18,348	\$ 22,844	\$ 18,331	\$ 13,513	\$ 16,511	\$ 19,693	Revenu moyen.....	34.
\$ 15,578	\$ 21,070	\$ 17,804	\$ 11,405	\$ 18,653	\$ 18,328	Revenu médian.....	35.
\$ 874	\$ 1,472	\$ 324	\$ 965	\$ 1,491	\$ 525	Erreur type du revenu moyen.....	36.
595	345	6,760	210	155	2,760	Femmes de 15 ans et plus ayant un revenu.....	37.
65	30	475	35	5	200	Moins de \$1,000 (39).....	38.
75	50	710	35	30	240	\$ 1,000 - \$ 2,999.....	39.
55	50	755	50	20	240	3,000 - 4,999.....	40.
75	25	850	20	15	320	5,000 - 6,999.....	41.
145	45	1,125	35	35	550	7,000 - 9,999.....	42.
105	40	1,175	20	25	480	10,000 - 14,999.....	43.
25	25	785	5	20	350	15,000 - 19,999.....	44.
15	35	415	5	5	175	20,000 - 24,999.....	45.
10	25	240	-	5	105	25,000 - 29,999.....	46.
10	10	100	-	-	55	30,000 - 34,999.....	47.
5	5	115	5	-	50	35,000 et plus.....	48.
\$ 8,223	\$ 10,728	\$ 10,380	\$ 6,425	\$ 8,909	\$ 10,817	Revenu moyen.....	49.
\$ 7,294	\$ 8,261	\$ 8,176	\$ 4,395	\$ 7,772	\$ 8,539	Revenu médian.....	50.
\$ 582	\$ 1,004	\$ 210	\$ 1,004	\$ 1,047	\$ 321	Erreur type du revenu moyen.....	51.

Voir note et renvoi(s) sur l'encart à la fin de la publication.

Selected Characteristics for Census Divisions and Census Subdivisions, 1986 Census - 20% Sample Data

No.	Characteristics	Godmanchester, CT	Havelock, CT	Hemmingford, CT	Hemmingford, VT	Hinchinbrook, CT	Huntingdon, V
1985 INCOME CHARACTERISTICS (concluded)							
by composition of total income (40)							
1.	Total.....	100.0%	100.0%	100.0%	100.0%	100.0%	100.0%
2.	Employment income.....	73.0%	75.8%	75.1%	62.1%	69.3%	62.2%
3.	Government transfer payments.....	17.2%	20.9%	14.7%	22.7%	14.8%	22.8%
4.	Other income.....	9.9%	3.3%	10.1%	15.1%	15.8%	14.9%
Employment income (41)							
by sex and work activity in 1985							
Males							
5.	Worked full year, full time (42).....	225	110	280	100	430	400
6.	Average employment income.....	\$ 24,413	\$ 20,667	\$ 19,643	\$ 24,252	\$ 23,137	\$ 20,783
7.	Standard error of average employment income.....	\$ 4,206	\$ 1,987	\$ 1,283	\$ 1,671	\$ 1,670	\$ 1,082
8.	Worked part year or part time (43).....	180	100	220	50	195	285
9.	Average employment income.....	\$ 11,752	\$ 10,277	\$ 10,547	\$ 10,843	\$ 9,966	\$ 12,204
10.	Standard error of average employment income.....	\$ 1,661	\$ 1,696	\$ 1,326	\$ 1,894	\$ 1,375	\$ 1,164
Females							
11.	Worked full year, full time (42).....	115	70	100	55	185	215
12.	Average employment income.....	\$ 16,044	\$ 17,465	\$ 14,783	\$ 11,931	\$ 14,115	\$ 15,579
13.	Standard error of average employment income.....	\$ 1,453	\$ 1,335	\$ 3,019	\$ 1,571	\$ 1,217	\$ 941
14.	Worked part year or part time (43).....	130	65	185	65	165	235
15.	Average employment income.....	\$ 8,131	\$ 7,303	\$ 8,906	\$ 4,598	\$ 9,075	\$ 10,575
16.	Standard error of average employment income.....	\$ 1,261	\$ 1,230	\$ 1,331	\$ 547	\$ 1,464	\$ 894
17.	Family income - All census families.....	415	210	480	190	665	755
18.	Under \$5,000.....	25	5	35	10	50	40
19.	\$ 5,000 - \$ 9,999.....	20	15	25	15	30	45
20.	10,000 - 14,999.....	70	30	80	5	65	110
21.	15,000 - 19,999.....	60	25	55	25	90	60
22.	20,000 - 24,999.....	50	35	45	40	80	70
23.	25,000 - 29,999.....	25	20	70	25	50	80
24.	30,000 - 34,999.....	55	35	60	10	75	115
25.	35,000 - 39,999.....	10	25	25	10	40	70
26.	40,000 - 49,999.....	60	10	30	40	75	60
27.	50,000 and over.....	50	5	45	15	115	110
28.	Average income.....	\$ 30,629	\$ 25,084	\$ 25,544	\$ 28,536	\$ 31,430	\$ 28,891
29.	Median income.....	\$ 24,424	\$ 23,999	\$ 24,082	\$ 25,499	\$ 26,812	\$ 27,959
30.	Standard error of average income.....	\$ 3,041	\$ 1,694	\$ 1,486	\$ 2,264	\$ 1,654	\$ 1,181
Incidence of low income (37)							
31.	All economic families.....	425	210	480	210	685	790
32.	Low income economic families.....	85	35	75	20	115	150
33.	Incidence of low income (44).....	21.0%	15.5%	15.4%	9.2%	16.4%	19.1%
34.	All unattached individuals.....	110	55	190	75	145	400
35.	Low income unattached individuals.....	45	20	90	30	50	185
36.	Incidence of low income (44).....	37.9%	36.1%	48.1%	39.1%	31.4%	45.7%
37.	Total population in private households.....	1,580	740	1,685	710	2,300	2,865
38.	Persons in low income family units.....	410	130	340	105	415	650
39.	Incidence of low income (44).....	25.7%	17.8%	20.3%	14.5%	18.0%	22.6%
40.	Household income - All private households.....	510	260	620	275	780	1,115
41.	Under \$5,000.....	30	10	35	20	70	55
42.	\$ 5,000 - \$ 9,999.....	50	35	70	40	65	180
43.	10,000 - 14,999.....	70	30	100	20	90	160
44.	15,000 - 19,999.....	70	30	95	30	100	100
45.	20,000 - 24,999.....	60	40	50	55	110	125
46.	25,000 - 29,999.....	35	35	70	40	40	90
47.	30,000 - 34,999.....	55	30	60	10	75	135
48.	35,000 - 39,999.....	25	35	35	5	40	80
49.	40,000 - 49,999.....	55	5	60	30	65	60
50.	50,000 and over.....	60	20	45	15	125	120
51.	Average income.....	\$ 28,754	\$ 24,456	\$ 24,446	\$ 23,075	\$ 28,619	\$ 24,810
52.	Median income.....	\$ 24,234	\$ 22,785	\$ 21,323	\$ 21,613	\$ 23,039	\$ 22,108
53.	Standard error of average income.....	\$ 2,495	\$ 1,879	\$ 1,301	\$ 1,829	\$ 1,533	\$ 961

See note(s) and footnote(s) on foldout at end of publication.

Certaines caractéristiques des divisions de recensement et subdivisions de recensement, recensement de 1986 - données-échantillon (20%)

Saint-Anicet, P	Sainte-Barbe, P	Iberville	Henryville, SD	Henryville, VL	Iberville, V	Caractéristiques	N°
		CD/DR					
CARACTÉRISTIQUES DU REVENU - 1985 (fin)							
selon la composition du revenu total (40)							
100.0%	100.0%	100.0%	100.0%	100.0%	100.0%	Total.....	1.
58.8%	81.5%	79.2%	76.5%	74.1%	78.1%	Revenu d'emploi.....	2.
21.1%	9.7%	13.2%	16.6%	17.5%	13.3%	Transferts gouvernementaux.....	3.
20.1%	8.7%	7.6%	6.9%	8.4%	8.6%	Autres revenus.....	4.
Revenu d'emploi (41)							
selon le sexe et le travail en 1985							
Hommes							
		3,970	155	100	1,300	Travaillé toute l'année à plein temps (42).....	5.
\$ 22,097	\$ 25,123	\$ 22,844	\$ 13,004	\$ 19,892	\$ 23,550	Revenu moyen d'emploi.....	6.
\$ 1,385	\$ 2,252	\$ 366	\$ 1,407	\$ 1,547	\$ 548	Erreur type du revenu moyen d'emploi.....	7.
		2,755	120	50	1,095	Travaillé une partie de l'année ou à temps partiel (43).....	8.
\$ 10,878	\$ 19,074	\$ 15,245	\$ 10,694	\$ 9,919	\$ 16,218	Revenu moyen d'emploi.....	9.
\$ 1,368	\$ 2,036	\$ 626	\$ 1,122	\$ 1,888	\$ 980	Erreur type du revenu moyen d'emploi.....	10.
Femmes							
		1,720	60	45	725	Travaillé toute l'année à plein temps (42).....	11.
\$ 14,568	\$ 16,338	\$ 16,653	\$ 12,007	\$ 12,986	\$ 15,757	Revenu moyen d'emploi.....	12.
\$ 2,282	\$ 1,709	\$ 448	\$ 2,644	\$ 1,108	\$ 583	Erreur type du revenu moyen d'emploi.....	13.
		2,650	60	60	920	Travaillé une partie de l'année ou à temps partiel (43).....	14.
\$ 7,185	\$ 8,614	\$ 8,064	\$ 3,486	\$ 4,841	\$ 8,883	Revenu moyen d'emploi.....	15.
\$ 1,006	\$ 1,511	\$ 271	\$ 690	\$ 841	\$ 505	Erreur type du revenu moyen d'emploi.....	16.
Revenu de la famille - Toutes les familles de recensement.....							17.
605	375	6,660	220	155	2,440	Moins de \$5,000.....	18.
15	10	335	10	20	150	\$ 5,000 - \$ 9,999.....	19.
40	30	325	25	15	105	10,000 - 14,999.....	20.
105	15	645	30	15	285	15,000 - 19,999.....	21.
90	35	650	30	10	245	20,000 - 24,999.....	22.
75	65	775	30	40	220	25,000 - 29,999.....	23.
80	35	865	40	10	275	30,000 - 34,999.....	24.
50	45	805	30	10	265	35,000 - 39,999.....	25.
45	35	565	25	25	230	40,000 - 49,999.....	26.
60	50	830	20	10	255	50,000 et plus.....	27.
35	50	860	10	5	400	Revenu moyen.....	28.
\$ 26,320	\$ 31,950	\$ 30,908	\$ 22,572	\$ 22,178	\$ 31,338	Revenu médian.....	29.
\$ 23,599	\$ 29,374	\$ 28,485	\$ 21,527	\$ 21,666	\$ 28,983	Erreur type du revenu moyen.....	30.
\$ 1,350	\$ 1,960	\$ 483	\$ 1,677	\$ 2,655	\$ 802	Fréquence des unités à faible revenu (37)	
615	375	6,750	225	160	2,480	Toutes les familles économiques.....	31.
95	40	980	55	45	430	Familles économiques à faible revenu.....	32.
15.2%	10.4%	14.5%	24.7%	26.5%	17.3%	Fréquence des unités à faible revenu (44).....	33.
155	70	1,580	45	50	815	Toutes les personnes seules.....	34.
60	5	690	35	20	415	Personnes seules à faible revenu.....	35.
38.6%	6.5%	43.8%	75.8%	34.1%	51.1%	Fréquence des unités à faible revenu (44).....	36.
2,060	1,170	23,520	905	555	8,350	Population totale dans les ménages privés.....	37.
405	115	3,700	235	110	1,620	Personnes dans les unités familiales à faible revenu.....	38.
19.8%	9.9%	15.7%	26.5%	19.7%	19.5%	Fréquence des unités à faible revenu (44).....	39.
730	435	8,020	235	200	3,155	Revenu des ménages - Tous les ménages privés.....	
25	10	490	15	30	260	Moins de \$5,000.....	41.
85	30	745	20	25	350	\$ 5,000 - \$ 9,999.....	42.
135	40	865	40	15	355	10,000 - 14,999.....	43.
100	35	805	35	20	315	15,000 - 19,999.....	44.
85	65	870	25	40	275	20,000 - 24,999.....	45.
100	40	945	35	15	335	25,000 - 29,999.....	46.
55	45	845	35	10	270	30,000 - 34,999.....	47.
50	50	620	5	20	270	35,000 - 39,999.....	48.
50	60	885	15	15	290	40,000 - 49,999.....	49.
40	55	955	10	10	430	50,000 et plus.....	50.
\$ 23,717	\$ 31,698	\$ 28,843	\$ 22,135	\$ 22,016	\$ 28,031	Revenu moyen.....	51.
\$ 20,881	\$ 29,388	\$ 26,282	\$ 21,066	\$ 21,237	\$ 25,330	Revenu médian.....	52.
\$ 1,157	\$ 1,823	\$ 451	\$ 1,623	\$ 2,407	\$ 709	Erreur type du revenu moyen.....	53.

Voir nota et renvois) sur l'encart à la fin de la publication.

Selected Characteristics for Census Divisions and Census Subdivisions, 1986 Census - 20% Sample Data

No.	Characteristics	Mont-Saint-Grégoire, VL	Saint-Alexandre, P	Saint-Alexandre, VL	Saint-Athanase, P	Saint-Grégoire-le-Grand, P	Saint-Sébastien, P
POPULATION CHARACTERISTICS							
1.	Total population (including institutional residents).....	830	1,510	415	5,715	1,900	780
2.	Total population (non-institutional) (1).....	830	1,370	415	5,715	1,955	735
by home language							
3.	Single responses.....	830	1,350	420	5,585	1,940	730
4.	English.....	10	30	-	85	45	15
5.	French.....	820	1,320	420	5,495	1,885	710
6.	Non-official languages.....	-	-	-	5	10	-
7.	Italian.....	-	-	-	-	5	-
8.	Greek.....	-	-	-	-	-	-
9.	Spanish.....	-	-	-	-	-	-
10.	Portuguese.....	-	-	-	-	-	-
11.	Chinese.....	-	-	-	-	-	-
12.	Other languages.....	-	-	-	5	-	-
13.	Multiple responses.....	-	20	-	130	10	10
by official language							
14.	English only.....	-	5	-	10	10	10
15.	French only.....	665	1,065	355	4,125	1,395	570
16.	Both English and French.....	165	290	65	1,570	555	150
17.	Neither English nor French.....	-	-	-	5	-	-
by ethnic origin							
18.	Single origins.....	785	1,335	415	5,470	1,885	730
19.	British (2).....	45	25	20	85	55	40
20.	French (3).....	690	1,235	390	5,280	1,720	660
21.	Italian.....	-	10	10	-	10	-
22.	Jewish.....	-	-	-	-	-	-
23.	Aboriginal peoples.....	-	20	-	20	10	-
24.	Greek.....	-	-	-	5	-	-
25.	Black.....	-	5	-	-	-	-
26.	Other single origins.....	50	45	-	75	85	10
27.	Multiple origins (4).....	50	35	-	245	75	5
by citizenship							
28.	Canadian citizenship (5).....	800	1,350	420	5,690	1,945	735
29.	Citizenship other than Canadian (6).....	30	15	-	25	5	-
by place of birth							
30.	Non-immigrant population (7).....	755	1,290	415	5,575	1,885	720
31.	Born in province of residence.....	740	1,285	400	5,410	1,845	695
32.	Immigrant population.....	75	80	5	135	65	15
33.	United States of America.....	5	20	5	45	-	-
34.	Other Americas (8).....	10	-	-	-	-	-
35.	United Kingdom.....	-	-	-	-	-	10
36.	Other Europe (9).....	55	60	-	75	50	5
37.	Africa.....	5	-	-	5	5	-
38.	Asia.....	-	-	-	5	5	-
39.	Other (10).....	-	-	-	10	-	-
40.	Total immigrant population.....	75	80	5	140	65	10
by period of immigration							
41.	Before 1946.....	5	5	5	50	-	10
42.	1946 - 1966.....	10	10	-	35	25	5
43.	1967 - 1977.....	10	35	-	45	15	-
44.	1978 - 1982.....	50	35	-	-	25	-
45.	1983 - 1986 (11).....	-	-	-	10	-	-
by age at immigration							
46.	0 - 4 years.....	10	30	5	35	5	-
47.	5 - 19 years.....	30	5	-	65	25	10
48.	20 years and over.....	35	45	-	35	35	-
49.	Total population 5 years and over.....	735	1,220	375	5,220	1,785	655
by mobility status							
50.	Non-movers.....	475	920	285	3,245	1,225	510
51.	Movers.....	255	300	90	1,975	565	145
52.	Non-migrants (12).....	95	145	25	815	170	45
53.	Migrants (13).....	165	155	65	1,160	395	105
54.	From same census division.....	45	15	-	220	55	10
55.	From same province.....	120	135	65	860	330	90
56.	From different province.....	-	10	-	60	5	-
57.	From outside Canada.....	-	-	-	20	-	-

See note(s) and footnote(s) on foldout at end of publication.

Certaines caractéristiques des divisions de recensement et subdivisions de recensement,
recensement de 1986 - données-échantillon (20%)

Sainte-Anne- de- Sabrevois, P	Sainte- Brigide- d'Iberville, SD	Iles-de-la- Madeleine	Cap-aux- Maulais, VL	Fatima, SD	Grande-Entrée, SD	Caractéristiques	N°
CD/DR							
CARACTÉRISTIQUES DE LA POPULATION							
1,600	1,255	14,530	1,570	3,215	785	Population totale (y compris les pensionnaires d'institution).....	1.
1,625	1,205	14,390	1,425	3,155	765	Population totale (sauf les pensionnaires d'institution) (1).....	2.
selon la langue parlée à la maison							
1,590	1,180	14,260	1,425	3,100	765	Réponses uniques.....	3.
95	70	905	5	20	10	Anglais.....	4.
1,485	1,100	13,355	1,415	3,080	755	Français.....	5.
5	10	-	-	-	-	Langues non officielles.....	6.
-	-	-	-	-	-	Italien.....	7.
-	-	-	-	-	-	Grec.....	8.
-	-	-	-	-	-	Espagnol.....	9.
-	-	-	-	-	-	Portugais.....	10.
-	-	-	-	-	-	Chinois.....	11.
5	10	-	-	-	-	Autres langues.....	12.
35	25	125	-	55	-	Réponses multiples.....	13.
selon la langue officielle							
80	5	715	-	10	5	Anglais seulement.....	14.
1,080	915	11,470	1,065	2,765	575	Français seulement.....	15.
465	275	2,210	355	380	185	Anglais et français.....	16.
-	-	-	-	-	-	Ni l'anglais ni le français.....	17.
selon l'origine ethnique							
1,465	1,170	13,925	1,400	3,120	740	Origines uniques.....	18.
85	35	765	35	75	35	Britannique (2).....	19.
1,350	1,100	13,070	1,360	3,040	705	Français (3).....	20.
-	-	5	-	-	-	Italien.....	21.
-	-	20	-	-	-	Juif.....	22.
-	-	-	-	-	-	Autochtones.....	23.
-	-	-	-	-	-	Grec.....	24.
-	-	-	-	-	-	Noir.....	25.
25	35	85	10	5	-	Autres origines uniques.....	26.
165	35	460	20	35	25	Origines multiples (4).....	27.
selon la citoyenneté							
1,615	1,205	14,375	1,425	3,155	765	Citoyenneté canadienne (5).....	28.
10	-	15	-	-	-	Citoyenneté autre que canadienne (6).....	29.
selon le lieu de naissance							
1,585	1,160	14,340	1,425	3,140	765	Population non immigrante (7).....	30.
1,545	1,145	14,060	1,390	3,120	765	Née dans la province de résidence.....	31.
55	45	45	-	20	-	Population immigrante.....	32.
15	5	15	-	10	-	États-Unis d'Amérique.....	33.
-	-	-	-	-	-	Autres Amériques (8).....	34.
10	-	15	-	-	-	Royaume-Uni.....	35.
35	45	15	-	5	-	Autres Europes (9).....	36.
-	-	-	-	-	-	Afrique.....	37.
-	-	5	-	5	-	Asie.....	38.
-	-	-	-	-	-	Autres (10).....	39.
60	45	50	-	15	-	Population immigrante totale.....	40.
selon la période d'immigration							
15	5	5	-	10	-	Avant 1946.....	41.
30	-	15	-	-	-	1946 - 1966.....	42.
5	5	10	-	-	-	1967 - 1977.....	43.
5	35	10	-	5	-	1978 - 1982.....	44.
-	-	5	-	-	-	1983 - 1986 (11).....	45.
selon l'âge à l'immigration							
10	-	10	-	5	-	0 - 4 ans.....	46.
20	20	30	-	5	-	5 - 19 ans.....	47.
30	25	5	-	5	-	20 ans et plus.....	48.
1,545	1,105	13,440	1,315	2,980	735	Population totale de 5 ans et plus.....	49.
selon la mobilité							
1,020	895	10,270	970	2,265	640	Personnes n'ayant pas déménagé.....	50.
525	210	3,185	350	710	95	Personnes ayant déménagé.....	51.
120	85	2,110	205	435	60	Non-migrants (12).....	52.
410	125	1,055	145	275	35	Migrants (13).....	53.
80	-	185	35	50	-	De la même division de recensement.....	54.
330	125	725	110	190	30	De la même province.....	55.
-	-	120	-	30	5	D'une province différente.....	56.
-	-	20	-	10	-	De l'extérieur du Canada.....	57.

Voir note et renvoi(s) sur l'encart à la fin de la publication.

Selected Characteristics for Census Divisions and Census Subdivisions, 1986 Census - 20% Sample Data

No.	Characteristics	Mont-Saint-Grégoire, VL	Saint-Alexandre, P	Saint-Alexandre, VL	Saint-Athanase, P	Saint-Grégoire-le-Grand, P	Saint-Sébastien, P
POPULATION CHARACTERISTICS (continued)							
1.	Total population 15 years and over.....	665	945	350	4,220	1,405	545
by highest level of schooling							
2.	Less than Grade 9(14).....	170	260	135	1,045	385	180
3.	Grades 9-13 - Without secondary certificate...	110	255	90	970	305	145
4.	- With secondary certificate.....	90	125	30	780	215	85
5.	Trades certificate or diploma.....	40	30	15	230	30	35
Other non-university education only(15)							
6.	- Without certificate.....	85	80	30	260	75	25
7.	- With certificate(16).....	100	125	30	615	170	50
8.	University(17) - Without degree.....	35	45	15	155	100	10
9.	- With degree.....	40	25	5	170	115	15
by sex and major field of study							
10.	Males with postsecondary(18) qualifications... Educational, recreational and counselling services.....	105	120	40	685	195	65
11.		-	10	-	40	15	5
12.	Fine and applied arts.....	-	5	-	20	-	-
13.	Humanities and related fields.....	-	15	10	25	5	10
14.	Social sciences and related fields.....	-	-	-	40	25	-
15.	Commerce, management and business admin.	30	15	15	110	45	5
16.	Agricultural and biological sciences/technologies.....	10	10	-	65	10	5
17.	Engineering and applied sciences.....	-	-	-	15	10	-
18.	Engineering and applied science technologies and trades.....	50	60	15	360	65	40
19.	Health professions, sciences and tech.	-	-	-	-	10	-
20.	Mathematics and physical sciences.....	10	5	-	10	5	-
21.	All other(19).....	-	5	-	-	-	-
22.	Females with postsecondary(18) qualifications. Educational, recreational and counselling services.....	90	110	20	455	210	45
23.		10	20	-	80	45	15
24.	Fine and applied arts.....	10	15	10	65	25	10
25.	Humanities and related fields.....	5	5	5	25	20	-
26.	Social sciences and related fields.....	5	5	-	15	15	-
27.	Commerce, management and business admin.	30	35	10	120	55	15
28.	Agricultural and biological sciences/technologies.....	5	5	-	25	5	-
29.	Engineering and applied sciences.....	-	-	-	-	5	-
30.	Engineering and applied science technologies and trades.....	-	-	-	30	5	-
31.	Health professions, sciences and tech.	25	25	-	90	30	5
32.	Mathematics and physical sciences.....	-	-	-	-	5	-
33.	All other(19).....	-	-	-	-	5	-
by labour force activity							
34.	Males - 15 years and over.....	350	475	195	2,170	715	295
35.	In the labour force.....	275	385	145	1,735	570	210
36.	Employed.....	265	360	120	1,550	500	190
37.	Unemployed.....	10	20	30	185	65	20
38.	Participation rate.....	78.6	81.1	74.4	80.0	79.7	71.2
39.	Married (excludes separated).....	82.6	89.1	81.8	86.5	86.3	80.0
40.	Unemployment rate.....	3.6	5.2	20.7	10.7	11.4	9.5
41.	Females - 15 years and over.....	315	470	165	2,050	685	245
42.	In the labour force.....	170	280	60	1,150	370	110
43.	Employed.....	160	245	40	980	350	110
44.	Unemployed.....	10	35	15	180	25	-
45.	Participation rate.....	54.0	59.6	36.4	56.1	54.0	44.9
46.	Married (excludes separated).....	63.6	64.7	38.1	58.3	56.0	51.2
47.	Unemployment rate.....	5.9	12.5	25.0	15.7	6.8	-
48.	Both sexes - Participation rate.....	67.4	70.4	57.7	68.4	66.5	59.1
49.	15-24 years.....	69.6	62.2	75.0	57.9	58.9	60.0
50.	25 years and over.....	67.3	71.7	55.2	70.8	68.9	59.6
51.	Married (excludes separated).....	72.5	71.3	56.8	72.5	71.3	65.0
52.	Unemployment rate.....	4.5	8.3	19.5	12.5	9.6	7.7
53.	15-24 years.....	-	26.1	33.3	16.3	24.2	-
54.	25 years and over.....	5.4	5.5	18.8	11.5	5.8	7.5

See note(s) and footnotes on foldout at end of publication.

Certaines caractéristiques des divisions de recensement et subdivisions de recensement,
recensement de 1986 - données-échantillon (20%)

Sainte-Anne- de- Sabrevois, P	Sainte- Brigide- d'Iberville, SO	Îles-de-la- Madeleine	Cap-aux- Meules, VL	Fatima, SD	Grande-Entrée, SD	Caractéristiques	N°	
		CD/DR						
						CARACTÉRISTIQUES DE LA POPULATION (suite)		
1,230	855	11,360	1,090	2,495	640	Population totale de 15 ans et plus.....	1.	
375	285	3,735	230	895	255	selon le plus haut niveau de scolarité atteint		
345	155	2,855	210	600	215	N'ayant pas atteint la 9e année(14).....	2.	
150	165	1,140	135	235	55	9e-13e année - Sans certificat d'études		
40	40	545	55	135	20	secondaires.....	3.	
70	35	700	100	140	30	- Avec certificat d'études		
185	115	1,480	210	355	65	secondaires.....	4.	
45	40	430	60	100	5	Certificat ou diplôme d'une école de métiers.		
25	30	380	95	40	-	Autres études non universitaires	5.	
						seulement(15)		
						- Sans certificat.....	6.	
						- Avec certificat(16).....	7.	
						Études universitaires(17) - Sans grade.....	8.	
						- Avec grade.....	9.	
150	140	1,335	230	265	50	selon le sexe et le principal domaine d'études		
10	5	80	5	10	-	Hommes ayant terminé des études		
15	10	30	5	15	5	postsecondaires(18).....	10.	
5	5	35	10	10	-	Enseignement, loisirs et orientation.....	11.	
5	5	55	10	10	-	Beaux-arts et arts appliqués.....	12.	
15	5	145	55	15	5	Lettres, sciences humaines et disciplines		
10	25	110	30	10	5	connexes.....	13.	
5	-	20	5	-	-	Sciences sociales et disciplines connexes...	14.	
70	80	790	95	185	30	Commerce, gestion et admin. des affaires....	15.	
10	5	50	10	5	-	Sciences et techniques agricoles et		
5	10	15	5	-	-	biologiques.....	16.	
-	-	5	-	-	-	Génie et sciences appliquées.....	17.	
130	85	1,365	175	350	35	Techniques et métiers du génie et des		
25	10	355	40	75	10	sciences appliquées.....	18.	
25	-	115	10	45	5	Professions, sciences et techn. de la santé.	19.	
5	-	70	5	5	5	Mathématiques et sciences physiques.....	20.	
-	5	45	-	5	-	Autres disciplines(19).....	21.	
50	20	370	25	110	10	Femmes ayant terminé des études		
-	15	100	15	30	-	postsecondaires(18).....	22.	
-	-	5	-	-	-	Enseignement, loisirs et orientation.....	23.	
10	-	5	-	-	-	Beaux-arts et arts appliqués.....	24.	
20	30	275	60	80	5	Lettres, sciences humaines et disciplines		
-	-	20	10	-	-	connexes.....	25.	
-	-	5	10	-	-	Sciences sociales et disciplines connexes...	26.	
615	445	5,815	540	1,275	340	Commerce, gestion et admin. des affaires....	27.	
450	360	4,340	435	950	265	Sciences et techniques agricoles et		
435	340	3,470	350	720	220	biologiques.....	28.	
30	25	855	85	230	50	Génie et sciences appliquées.....	29.	
74.8	80.9	74.6	80.6	74.5	77.9	Techniques et métiers du génie et des		
77.6	86.2	79.4	84.0	83.4	76.7	sciences appliquées.....	30.	
6.5	6.9	19.9	19.5	24.2	18.9	Professions, sciences et techn. de la santé.	31.	
615	410	5,545	555	1,220	295	Mathématiques et sciences physiques.....	32.	
270	205	3,350	335	760	205	Autres disciplines(19).....	33.	
255	160	2,405	290	570	85	selon l'activité		
15	40	845	50	195	120	Hommes - 15 ans et plus.....	34.	
43.9	50.0	60.4	60.4	62.3	69.5	Faisant partie de la population active.....	35.	
43.8	50.0	65.7	64.6	68.0	71.0	Occupés.....	36.	
5.6	19.5	28.2	14.9	25.7	58.5	En chômage.....	37.	
59.3	65.7	67.6	71.1	68.5	74.0	Taux d'activité.....	38.	
72.0	64.7	66.1	72.7	66.4	73.3	Mariés (ne comprend pas les séparés).....	39.	
56.1	66.7	68.2	71.4	69.5	73.2	Taux de chômage.....	40.	
60.3	68.1	72.5	74.5	75.4	73.8	Femmes - 15 ans et plus.....	41.	
5.5	12.4	23.6	18.1	24.6	35.1	Faisant partie de la population active.....	42.	
11.1	22.7	39.5	58.3	51.8	45.5	Occupées.....	43.	
4.5	9.8	18.5	10.6	15.9	30.0	En chômage.....	44.	
						Taux d'activité.....	45.	
						Mariées (ne comprend pas les séparées)....	46.	
						Taux de chômage.....	47.	
						Les deux sexes - Taux d'activité.....	48.	
						15-24 ans.....	49.	
						25 ans et plus.....	50.	
						Marié(e)s (ne comprend pas les		
						séparé(e)s).....	51.	
						Taux de chômage.....	52.	
						15-24 ans.....	53.	
						25 ans et plus.....	54.	

Voir note et renvoi(s) sur l'encart à la fin de la publication.

Selected Characteristics for Census Divisions and Census Subdivisions, 1986 Census - 20% Sample Data

No.	Characteristics	Mont-Saint-Grégoire, VL	Saint-Alexandre, P	Saint-Alexandre, VL	Saint-Athénase, P	Saint-Grégoire-le-Grand, P	Saint-Sébastien, P
POPULATION CHARACTERISTICS (concluded)							
1.	Total labour force 15 years and over.....	445	660	205	2,885	935	325
2.	Not applicable(20).....	10	15	20	130	20	-
by industry divisions (21)							
3.	All industries (22).....	435	650	180	2,760	920	320
4.	Primary industries (Divisions A,B,C and D)...	30	100	10	55	145	85
5.	Manufacturing industries (Division E).....	85	185	50	825	210	65
6.	Construction industries (Division F).....	30	50	10	240	20	30
7.	Transportation, storage, communication and other utility industries (Divisions G and H).....	40	45	45	140	70	15
8.	Trade industries (Divisions I and J).....	70	95	15	555	120	60
9.	Finance, insurance and real estate industries (Divisions K and L).....	30	20	5	65	55	5
10.	Government service industries (Division N)...	20	30	25	180	45	10
11.	Other service industries (Divisions M, O, P, Q and R).....	130	120	15	685	250	55
by sex and occupation major groups(21)							
12.	Males - All occupations (22).....	265	380	130	1,670	560	215
13.	Managerial, administrative and related occupations.....	20	45	20	175	90	30
14.	Teaching and related occupations.....	10	5	-	60	20	-
15.	Occupations in medicine and health.....	10	-	-	25	10	-
16.	Technological, social, religious, artistic and related occupations (23).....	10	10	5	100	30	30
17.	Clerical and related occupations.....	35	10	-	90	20	10
18.	Sales occupations.....	20	25	10	135	35	15
19.	Service occupations.....	15	30	5	170	35	-
20.	Primary occupations (24).....	5	65	5	65	85	45
21.	Processing occupations.....	25	30	15	100	50	10
22.	Machining, product fabricating, assembling and repairing occupations (25).....	50	50	15	445	100	15
23.	Construction trades occupations.....	35	55	10	170	50	30
24.	Transport equipment operating occupations.....	25	40	35	80	30	25
25.	Other (26).....	10	15	10	50	-	5
26.	Females - All occupations (22).....	165	270	50	1,085	355	110
27.	Managerial, administrative and related occupations.....	15	10	-	80	20	5
28.	Teaching and related occupations.....	10	15	-	50	40	10
29.	Occupations in medicine and health.....	25	20	-	95	25	10
30.	Technological, social, religious, artistic and related occupations (23).....	-	-	-	25	30	-
31.	Clerical and related occupations.....	55	70	25	285	75	30
32.	Sales occupations.....	10	35	-	120	25	-
33.	Service occupations.....	25	25	-	210	40	30
34.	Primary occupations (24).....	5	-	5	5	30	15
35.	Processing occupations.....	-	15	5	55	10	-
36.	Machining, product fabricating, assembling and repairing occupations (25).....	15	55	10	145	55	10
37.	Construction trades occupations.....	-	-	-	-	-	-
38.	Transport equipment operating occupations.....	-	-	-	5	5	-
39.	Other (26).....	5	15	-	10	-	-
by sex and class of worker							
40.	Males - All classes of worker (22) (27).....	265	380	135	1,670	560	215
41.	Paid workers (28).....	245	320	120	1,565	510	155
42.	Self-employed (29).....	15	60	10	100	45	50
43.	Females - All classes of worker (22) (27).....	170	270	50	1,090	355	110
44.	Paid workers (28).....	155	245	50	1,025	325	90
45.	Self-employed (29).....	5	15	-	50	20	15

See note(s) and footnote(s) on foldout at end of publication.

Certaines caractéristiques des divisions de recensement et subdivisions de recensement,
recensement de 1986 - données-échantillon (20%)

Sainte-Anne- de- Sabrevois, P	Sainte- Brigide- d'Iberville, SD	Îles-de-la- Madeleine	Cap-aux- Meules, VL	Fatima, SD	Grande-Entrée, SD	Caractéristiques	N°
		CD/DR					
CARACTÉRISTIQUES DE LA POPULATION (fin)							
725	570	7,685	775	1,715	470	Population active totale de 15 ans et plus.....	1.
10	10	520	25	130	35	Sans objet (20).....	2.
selon les divisions d'industries (21)							
715	555	7,170	755	1,580	435	Toutes les industries (22).....	3.
100	155	1,280	35	90	185	Industries primaires (divisions A, B, C et D).....	4.
210	140	1,480	90	345	115	Industries manufacturières (division E).....	5.
45	35	380	60	115	-	Industries de la construction (division F).....	6.
25	35	515	95	140	20	Industries du transport, de l'entreposage, des communications et autres services publics (divisions G et H).....	7.
130	65	1,135	100	330	35	Industries du commerce (divisions I et J).....	8.
20	10	130	10	45	-	Industries des finances, des assurances et des agences immobilières (div. K et L).....	9.
30	10	420	75	80	-	Industries des services gouvernementaux (division N).....	10.
160	110	1,825	285	440	75	Autres industries de services (divisions M, O, P, Q et R).....	11.
selon le sexe et les grands groupes de professions (21)							
455	360	4,085	425	890	250	Hommes - Toutes les professions (22).....	12.
30	25	325	100	40	10	Directeurs, gérants, administrateurs et personnel assimilé.....	13.
5	15	85	15	15	-	Enseignants et personnel assimilé.....	14.
5	5	65	10	5	-	Médecine et santé.....	15.
25	10	125	15	30	-	Professions technologiques, sociales, religieuses, artistiques et personnel assimilé (23).....	16.
20	10	140	10	45	5	Employés de bureau et trav. assimilés.....	17.
55	20	280	30	115	5	Travailleurs spécialisés dans la vente.....	18.
15	15	300	45	80	10	Travailleurs spécialisés dans les services.....	19.
60	115	1,150	35	125	180	Travailleurs du secteur primaire (24).....	20.
50	20	450	30	125	15	Travailleurs des industries de transformation.....	21.
90	40	275	25	55	5	Usineurs, travailleurs spécialisés dans la fabrication, le montage et la réparation de produits (25).....	22.
50	20	440	60	130	5	Travailleurs du bâtiment.....	23.
25	25	275	30	85	5	Personnel d'exploitation des transports.....	24.
25	35	175	10	45	5	Autres (26).....	25.
260	195	3,080	325	695	180	Femmes - Toutes les professions (22).....	26.
5	5	160	40	30	-	Directeurs, gérants, administrateurs et personnel assimilé.....	27.
10	10	180	25	50	10	Enseignants et personnel assimilé.....	28.
30	10	250	55	80	-	Médecine et santé.....	29.
5	-	105	-	10	5	Professions technologiques, sociales, religieuses, artistiques et personnel assimilé (23).....	30.
75	25	785	95	185	25	Employés de bureau et trav. assimilés.....	31.
25	20	275	10	50	5	Travailleurs spécialisés dans la vente.....	32.
70	30	825	80	145	55	Travailleurs spécialisés dans les services.....	33.
15	40	145	-	5	5	Travailleurs du secteur primaire (24).....	34.
10	25	535	20	115	70	Travailleurs des industries de transformation.....	35.
25	35	15	-	5	5	Usineurs, travailleurs spécialisés dans la fabrication, le montage et la réparation de produits (25).....	36.
-	-	15	-	10	-	Travailleurs du bâtiment.....	37.
-	-	-	-	-	-	Personnel d'exploitation des transports.....	38.
5	-	50	5	5	-	Autres (26).....	39.
selon le sexe et la catégorie de travailleurs							
455	360	4,085	420	895	255	Hommes - Toutes les catégories de travailleurs (22) (27).....	40.
365	265	3,755	410	845	200	Travailleurs rémunérés (28).....	41.
95	90	335	15	45	55	Travailleurs autonomes (29).....	42.
265	195	3,075	330	695	180	Femmes - Toutes les catégories de travailleuses (22) (27).....	43.
250	145	3,000	320	670	180	Travailleuses rémunérées (28).....	44.
-	30	75	5	20	5	Travailleuses autonomes (29).....	45.

Voir note et renvoi(s) sur l'encart à la fin de la publication.

Selected Characteristics for Census Divisions and Census Subdivisions, 1986 Census - 20% Sample Data

No.	Characteristics	Mont-Saint-Grégoire, VL	Saint-Alexandre, P	Saint-Alexandre, VL	Saint-Athanase, P	Saint-Grégoire-le-Grand, P	Saint-Sébastien, P
DWELLING CHARACTERISTICS							
1.	Total number of occupied private dwellings.....	300	425	145	1,835	570	240
2.	Average number of rooms per dwelling.....	6.0	5.8	5.6	5.4	6.4	6.7
3.	Average value of dwelling (30).....	\$ 63,395	\$ 46,353	\$ 49,447	\$ 60,342	\$ 67,556	\$ 45,792
by period of construction							
4.	Before 1946.....	105	145	80	205	145	145
5.	1946 - 1960.....	60	35	25	225	50	10
6.	1961 - 1970.....	15	85	5	370	85	20
7.	1971 - 1980.....	70	115	40	720	230	50
8.	1981 - 1985 (11).....	55	45	-	320	65	15
9.	Dwellings with central heating (31) Total.....	295	395	125	1,775	550	235
Dwellings by principal heating fuel							
10.	Gas (32).....	-	-	-	20	-	-
11.	Electricity (33).....	220	310	95	1,335	320	115
12.	Oil (34).....	60	75	40	340	110	105
13.	Other fuels (35).....	25	35	10	150	145	25
HOUSEHOLD CHARACTERISTICS							
14.	Total number of private households.....	300	420	140	1,835	570	240
15.	Average number of persons per room.....	0.5	0.5	0.5	0.6	0.5	0.5
Tenant one-family households without additional persons (36)							
16.	Average gross rent (monthly).....	\$ 229	\$ 253	\$ 385	\$ 328	\$ 290	\$ 260
18.	Gross rent >= 30% of household income (37).....	-	20	5	35	20	-
Owner one-family households without additional persons (36)							
19.	Total.....	190	270	100	1,245	415	160
20.	Average major payments for owners (monthly).....	\$ 381	\$ 304	\$ 287	\$ 359	\$ 328	\$ 315
21.	Owner's major payments >= 30% of household income (37).....	5	20	10	135	40	15
1985 INCOME CHARACTERISTICS							
Total income (38)							
by sex and income group							
22.	Males 15 years and over with income.....	340	450	180	1,985	665	270
23.	Under \$1,000 (39).....	5	5	5	75	30	5
24.	\$ 1,000 - \$ 2,999.....	-	10	5	95	20	5
25.	3,000 - 4,999.....	15	15	10	85	15	5
26.	5,000 - 6,999.....	25	5	10	105	50	40
27.	7,000 - 9,999.....	25	95	25	185	35	30
28.	10,000 - 14,999.....	45	85	30	255	55	30
29.	15,000 - 19,999.....	60	115	20	280	115	60
30.	20,000 - 24,999.....	55	20	15	290	140	40
31.	25,000 - 29,999.....	50	50	25	240	65	30
32.	30,000 - 34,999.....	15	40	20	150	55	25
33.	35,000 and over.....	40	15	20	230	85	5
34.	Average income.....	\$ 19,929	\$ 16,618	\$ 18,858	\$ 20,442	\$ 21,521	\$ 17,335
35.	Median income.....	\$ 18,772	\$ 15,370	\$ 16,463	\$ 18,499	\$ 20,142	\$ 16,999
36.	Standard error of average income.....	\$ 1,182	\$ 903	\$ 1,836	\$ 816	\$ 1,320	\$ 1,125
37.	Females 15 years and over with income.....	255	335	90	1,495	550	175
38.	Under \$1,000 (39).....	20	15	-	90	40	-
39.	\$ 1,000 - \$ 2,999.....	15	40	-	145	90	15
40.	3,000 - 4,999.....	35	40	5	195	65	20
41.	5,000 - 6,999.....	30	35	15	180	85	50
42.	7,000 - 9,999.....	25	55	25	180	75	40
43.	10,000 - 14,999.....	55	100	20	260	70	20
44.	15,000 - 19,999.....	15	20	5	260	30	20
45.	20,000 - 24,999.....	50	15	15	95	15	-
46.	25,000 - 29,999.....	10	10	-	55	30	-
47.	30,000 - 34,999.....	5	-	-	20	20	-
48.	35,000 and over.....	-	-	-	15	35	5
49.	Average income.....	\$ 11,302	\$ 9,451	\$ 10,836	\$ 10,961	\$ 10,953	\$ 10,249
50.	Median income.....	\$ 9,999	\$ 9,104	\$ 9,399	\$ 9,127	\$ 6,912	\$ 7,266
51.	Standard error of average income.....	\$ 1,029	\$ 709	\$ 1,122	\$ 468	\$ 940	\$ 1,681

See note(s) and footnote(s) on foldout, at end of publication.

Certaines caractéristiques des divisions de recensement et subdivisions de recensement,
recensement de 1986 - données-échantillon (20%)

Sainte-Anne- de- Sabrevois, P	Sainte- Brigide- d'Iberville, SD	Îles-de-la- Madeleine CD/OR	Cap-aux- Meules, VL	Fatima, SD	Grande-Entrée, SD	Caractéristiques	N°
						CARACTÉRISTIQUES DU LOGEMENT	
545	380	4,275	470	940	225	Nombre total de logements privés occupés.....	1.
5.5	6.2	6.1	5.9	6.2	6.2	Nombre moyen de pièces par logement.....	2.
\$ 49,474	\$ 46,879	\$ 44,178	\$ 62,323	\$ 42,417	\$ 34,365	Valeur moyenne du logement (30).....	3.
						selon la période de construction	
90	175	700	50	125	40	Avant 1946.....	4.
100	25	785	75	180	55	1946 - 1960.....	5.
110	25	675	50	165	50	1961 - 1970.....	6.
205	135	1,335	225	290	35	1971 - 1980.....	7.
40	15	770	65	190	45	1981 - 1985 (11).....	8.
530	355	4,165	470	910	220	Logements avec chauffage central (31) Total.....	9.
						Logements selon le principal combustible utilisé pour le chauffage	
-	-	35	-	5	15	Gaz (32).....	10.
345	240	1,705	235	390	70	Électricité (33).....	11.
145	90	2,380	230	535	120	Huile (mazout) (34).....	12.
55	50	160	-	15	10	Autres combustibles (35).....	13.
						CARACTÉRISTIQUES DU MÉNAGE	
550	380	4,280	470	940	225	Nombre total de ménages privés.....	14.
0.5	0.5	0.5	0.5	0.5	0.6	Nombre moyen de personnes par pièce.....	15.
50	30	380	90	75	15	Ménages unifamiliaux locataires sans autres personnes (36).....	16.
\$ 416	\$ 339	\$ 330	\$ 354	\$ 341	\$ 201	Loyer brut moyen (mensuel).....	17.
20	15	100	15	30	10	Loyer brut >= 30% du revenu du ménage (37).....	18.
355	225	2,850	280	635	155	Ménages unifamiliaux propriétaires sans autres personnes (36).....	19.
\$ 305	\$ 368	\$ 331	\$ 394	\$ 377	\$ 250	Principales dépenses moyennes de propriété (mensuelles).....	20.
25	35	275	20	85	20	Principales dépenses de propriété >= 30% du revenu du ménage (37).....	21.
						CARACTÉRISTIQUES DU REVENU - 1985	
						Revenu total (38)	
						selon le sexe et la tranche de revenu	
570	430	5,380	505	1,200	315	Hommes de 15 ans et plus ayant un revenu.....	22.
-	5	175	25	15	20	Moins de \$1,000 (39).....	23.
5	45	285	20	80	20	\$ 1,000 - \$ 2,999.....	24.
55	10	315	25	80	10	3,000 - 4,999.....	25.
25	55	600	15	95	60	5,000 - 6,999.....	26.
55	25	745	50	200	50	7,000 - 9,999.....	27.
90	85	1,050	60	275	55	10,000 - 14,999.....	28.
90	50	695	70	180	30	15,000 - 19,999.....	29.
110	50	500	35	110	20	20,000 - 24,999.....	30.
40	25	230	25	45	-	25,000 - 29,999.....	31.
55	25	280	25	60	5	30,000 - 34,999.....	32.
45	40	500	145	55	30	35,000 et plus.....	33.
\$ 18,938	\$ 18,184	\$ 15,848	\$ 24,356	\$ 14,514	\$ 12,900	Revenu moyen.....	34.
\$ 18,428	\$ 14,266	\$ 12,318	\$ 17,999	\$ 11,583	\$ 9,951	Revenu médian.....	35.
\$ 935	\$ 1,574	\$ 375	\$ 1,913	\$ 701	\$ 1,336	Erreur type du revenu moyen.....	36.
440	295	4,580	465	1,035	230	Femmes de 15 ans et plus ayant un revenu.....	37.
35	40	165	20	25	10	Moins de \$1,000 (39).....	38.
45	65	470	35	115	5	\$ 1,000 - \$ 2,999.....	39.
50	20	505	35	115	50	3,000 - 4,999.....	40.
40	60	830	55	150	90	5,000 - 6,999.....	41.
75	30	1,055	100	220	45	7,000 - 9,999.....	42.
90	40	695	60	200	10	10,000 - 14,999.....	43.
40	30	280	40	70	5	15,000 - 19,999.....	44.
30	10	210	35	55	-	20,000 - 24,999.....	45.
20	5	155	40	30	-	25,000 - 29,999.....	46.
10	-	115	45	20	10	30,000 - 34,999.....	47.
-	-	90	5	30	10	35,000 et plus.....	48.
\$ 9,683	\$ 7,305	\$ 8,853	\$ 13,784	\$ 10,396	\$ 8,449	Revenu moyen.....	49.
\$ 8,588	\$ 6,292	\$ 7,576	\$ 9,590	\$ 8,264	\$ 6,295	Revenu médian.....	50.
\$ 692	\$ 742	\$ 241	\$ 970	\$ 515	\$ 1,111	Erreur type du revenu moyen.....	51.

Voir note et renvoi(s) sur l'encart à la fin de la publication.

Selected Characteristics for Census Divisions and Census Subdivisions, 1986 Census - 20% Sample Data

No.	Characteristics	Mont-Saint-Grégoire, VL	Saint-Alexandre, P	Saint-Alexandre, VL	Saint-Athanase, P	Saint-Grégoire-le-Grand, P	Saint-Sébastien, P
1985 INCOME CHARACTERISTICS (concluded)							
by composition of total income (40)							
1.	Total.....	100.0%	100.0%	100.0%	100.0%	100.0%	100.0%
2.	Employment income.....	81.4%	79.1%	76.1%	83.2%	84.4%	75.3%
3.	Government transfer payments.....	11.1%	14.4%	14.7%	11.5%	10.1%	17.7%
4.	Other income.....	7.5%	6.6%	9.2%	5.3%	5.6%	7.0%
Employment income (41)							
by sex and work activity in 1985							
Males							
5.	Worked full year, full time (42).....	165	205	90	975	380	135
6.	Average employment income.....	\$ 24,771	\$ 20,830	\$ 22,455	\$ 24,672	\$ 25,700	\$ 19,367
7.	Standard error of average employment income.....	\$ 1,321	\$ 1,177	\$ 1,616	\$ 850	\$ 1,498	\$ 1,276
8.	Worked part year or part time (43).....	105	160	35	620	180	75
9.	Average employment income.....	\$ 12,701	\$ 11,543	\$ 19,564	\$ 16,344	\$ 15,256	\$ 13,368
10.	Standard error of average employment income.....	\$ 1,638	\$ 1,242	\$ 4,679	\$ 1,784	\$ 1,832	\$ 2,178
Females							
11.	Worked full year, full time (42).....	65	60	20	435	140	45
12.	Average employment income.....	\$ 19,877	\$ 13,043	\$ 18,682	\$ 16,956	\$ 22,089	\$ 19,244
13.	Standard error of average employment income.....	\$ 1,773	\$ 1,260	\$ 987	\$ 956	\$ 2,013	\$ 5,565
14.	Worked part year or part time (43).....	110	180	30	650	225	55
15.	Average employment income.....	\$ 9,362	\$ 8,381	\$ 9,307	\$ 8,113	\$ 7,312	\$ 7,023
16.	Standard error of average employment income.....	\$ 1,350	\$ 779	\$ 2,337	\$ 510	\$ 1,075	\$ 1,377
17.	Family income - All census families.....	245	360	115	1,605	545	200
18.	Under \$5,000.....	-	20	-	100	10	-
19.	\$ 5,000 - \$ 9,999.....	5	25	5	70	15	5
20.	10,000 - 14,999.....	15	25	15	125	45	25
21.	15,000 - 19,999.....	25	60	5	140	55	20
22.	20,000 - 24,999.....	25	20	5	170	75	15
23.	25,000 - 29,999.....	50	80	25	165	65	35
24.	30,000 - 34,999.....	30	40	15	200	80	40
25.	35,000 - 39,999.....	10	15	10	180	30	15
26.	40,000 - 49,999.....	65	55	20	230	40	25
27.	50,000 and over.....	25	10	15	210	125	10
28.	Average income.....	\$ 34,178	\$ 26,393	\$ 34,297	\$ 32,232	\$ 35,639	\$ 29,728
29.	Median income.....	\$ 31,399	\$ 27,315	\$ 32,999	\$ 30,410	\$ 30,166	\$ 29,226
30.	Standard error of average income.....	\$ 1,831	\$ 1,427	\$ 3,227	\$ 1,145	\$ 1,924	\$ 1,974
Incidence of low income (37)							
31.	All economic families.....	250	360	120	1,605	545	205
32.	Low income economic families.....	5	75	5	200	55	15
33.	Incidence of low income (44).....	2.4%	20.8%	4.2%	12.5%	9.4%	6.8%
34.	All unattached individuals.....	55	70	25	290	60	30
35.	Low income unattached individuals.....	15	10	15	90	30	10
36.	Incidence of low income (44).....	28.7%	14.3%	61.8%	30.0%	49.1%	40.4%
37.	Total population in private households.....	830	1,365	400	5,635	1,950	735
38.	Persons in low income family units.....	30	275	30	735	175	80
39.	Incidence of low income (44).....	3.3%	20.2%	7.6%	13.0%	8.9%	10.9%
40.	Household income - All private households.....	300	425	140	1,830	575	240
41.	Under \$5,000.....	-	20	5	115	15	-
42.	\$ 5,000 - \$ 9,999.....	25	50	10	130	15	25
43.	10,000 - 14,999.....	25	35	20	195	55	35
44.	15,000 - 19,999.....	25	75	5	165	75	15
45.	20,000 - 24,999.....	35	25	10	185	75	25
46.	25,000 - 29,999.....	40	85	30	185	65	35
47.	30,000 - 34,999.....	25	50	15	200	70	50
48.	35,000 - 39,999.....	30	15	10	170	30	10
49.	40,000 - 49,999.....	65	50	20	245	50	25
50.	50,000 and over.....	30	10	15	245	125	15
51.	Average income.....	\$ 31,963	\$ 24,834	\$ 31,330	\$ 30,958	\$ 35,703	\$ 27,630
52.	Median income.....	\$ 30,285	\$ 25,999	\$ 28,428	\$ 28,412	\$ 29,499	\$ 28,590
53.	Standard error of average income.....	\$ 1,834	\$ 1,306	\$ 3,571	\$ 1,082	\$ 2,092	\$ 1,857

See note(s) and footnote(s) on foldout at end of publication.

Certaines caractéristiques des divisions de recensement et subdivisions de recensement,
recensement de 1986 - données-échantillon (20%)

Sainte-Anne-de-Sabrevois, P	Sainte-Brigide-d'Iberville, SD	Îles-de-la-Madeleine CD/DR	Cap-aux-Heules, VL	Fatima, SD	Grande-Entrée, SD	Caractéristiques	N°
CARACTÉRISTIQUES DU REVENU - 1985 (fin)							
selon la composition du revenu total (40)							
100.0%	100.0%	100.0%	100.0%	100.0%	100.0%	Total.....	1.
70.3%	75.6%	70.5%	83.2%	74.4%	58.9%	Revenu d'emploi.....	2.
16.0%	16.2%	26.7%	13.4%	22.1%	38.3%	Transferts gouvernementaux.....	3.
13.7%	8.2%	2.8%	3.5%	3.5%	2.8%	Autres revenus.....	4.
Revenu d'emploi (41)							
selon le sexe et le travail en 1985							
Hommes							
225	245	1,085	180	300	20	Travaillé toute l'année à plein temps (42).....	5.
\$ 20,860	\$ 18,983	\$ 27,418	\$ 34,365	\$ 24,703	\$ 18,214	Revenu moyen d'emploi.....	6.
\$ 1,355	\$ 1,624	\$ 970	\$ 2,635	\$ 1,935	\$ 4,995	Erreur type du revenu moyen d'emploi.....	7.
205	110	2,910	225	610	205	Travaillé une partie de l'année ou à temps partiel (43).....	8.
\$ 15,523	\$ 14,024	\$ 11,141	\$ 17,828	\$ 9,332	\$ 10,213	Revenu moyen d'emploi.....	9.
\$ 1,400	\$ 4,452	\$ 416	\$ 2,673	\$ 589	\$ 1,776	Erreur type du revenu moyen d'emploi.....	10.
Femmes							
80	60	715	135	200	-	Travaillé toute l'année à plein temps (42).....	11.
\$ 14,160	\$ 9,072	\$ 19,670	\$ 23,631	\$ 19,142	\$ -	Revenu moyen d'emploi.....	12.
\$ 1,521	\$ 1,576	\$ 756	\$ 1,694	\$ 1,331	\$ -	Erreur type du revenu moyen d'emploi.....	13.
185	130	2,300	205	505	150	Travaillé une partie de l'année ou à temps partiel (43).....	14.
\$ 7,059	\$ 6,948	\$ 5,747	\$ 9,964	\$ 7,856	\$ 7,043	Revenu moyen d'emploi.....	15.
\$ 838	\$ 1,097	\$ 303	\$ 1,236	\$ 667	\$ 1,781	Erreur type du revenu moyen d'emploi.....	16.
Revenu de la famille -							
Toutes les familles de recensement.....							17.
455	305	3,805	415	630	175	Moins de \$5,000.....	18.
5	10	100	15	15	5	\$ 5,000 - \$ 9,999.....	19.
25	20	170	5	45	20	10,000 - 14,999.....	20.
45	20	525	25	95	25	15,000 - 19,999.....	21.
35	35	415	35	115	15	20,000 - 24,999.....	22.
100	60	470	30	85	20	25,000 - 29,999.....	23.
65	50	410	20	105	15	30,000 - 34,999.....	24.
60	35	365	45	80	-	35,000 - 39,999.....	25.
35	15	330	35	60	20	40,000 - 49,999.....	26.
70	30	490	80	115	15	50,000 et plus.....	27.
20	25	530	125	120	40	Revenu moyen.....	28.
\$ 28,097	\$ 29,034	\$ 31,048	\$ 41,807	\$ 31,216	\$ 32,597	Revenu médian.....	29.
\$ 26,405	\$ 25,549	\$ 27,716	\$ 39,099	\$ 27,649	\$ 27,570	Erreur type du revenu moyen.....	30.
\$ 1,174	\$ 2,161	\$ 621	\$ 2,455	\$ 1,347	\$ 3,233		
Fréquence des unités à faible revenu (37)							
485	310	3,780	410	825	175	Toutes les familles économiques.....	31.
55	45	455	20	90	40	Familles économiques à faible revenu.....	32.
11.3%	14.8%	12.0%	5.8%	11.0%	22.1%	Fréquence des unités à faible revenu (44).....	33.
70	70	670	60	160	45	Toutes les personnes seules.....	34.
30	30	325	25	75	25	Personnes seules à faible revenu.....	35.
40.3%	37.5%	48.4%	42.1%	48.9%	51.4%	Fréquence des unités à faible revenu (44).....	36.
1,610	1,195	14,325	1,410	3,140	765	Population totale dans les ménages privés.....	37.
210	195	1,975	100	400	145	Personnes dans les unités familiales à faible revenu.....	38.
13.1%	16.2%	13.8%	7.2%	12.8%	19.2%	Fréquence des unités à faible revenu (44).....	39.
Revenu des ménages - Tous les ménages privés....							40.
20	15	115	20	20	10	Moins de \$5,000.....	41.
30	45	375	35	105	35	\$ 5,000 - \$ 9,999.....	42.
55	40	485	35	80	25	10,000 - 14,999.....	43.
45	40	430	35	125	25	15,000 - 19,999.....	44.
105	65	520	35	85	25	20,000 - 24,999.....	45.
70	50	480	25	135	20	25,000 - 29,999.....	46.
75	35	360	35	60	10	30,000 - 34,999.....	47.
45	15	360	40	70	20	35,000 - 39,999.....	48.
70	35	560	65	135	20	40,000 - 49,999.....	49.
30	30	585	145	120	40	50,000 et plus.....	50.
\$ 27,768	\$ 26,135	\$ 30,651	\$ 39,727	\$ 30,251	\$ 29,430	Revenu moyen.....	51.
\$ 26,114	\$ 23,285	\$ 26,810	\$ 37,264	\$ 26,842	\$ 23,916	Revenu médian.....	52.
\$ 1,229	\$ 1,927	\$ 613	\$ 2,522	\$ 1,277	\$ 2,819	Erreur type du revenu moyen.....	53.

Voir note et renvoi(s) sur l'encart à la fin de la publication.

Selected Characteristics for Census Divisions and Census Subdivisions, 1986 Census - 20% Sample Data

No.	Characteristics	Grosse-île, SD	Havre-aux-Maisons, SD	Île-d'Entrée, VI	Île-du-Havre-Aubert, SD	L'Étang-du-Nord, SD	Île-de-Montréal
							CD/DR
POPULATION CHARACTERISTICS							
1.	Total population (including institutional residents).....	560	2,345	195	2,790	3,060	1,752,580
2.	Total population (non-institutional) (1).....	590	2,405	195	2,860	2,980	1,728,005
by home language							
3.	Single responses.....	590	2,400	200	2,845	2,945	1,580,655
4.	English.....	580	25	190	25	50	397,620
5.	French.....	15	2,370	5	2,815	2,900	877,235
6.	Non-official languages.....	-	-	-	-	-	205,800
7.	Italian.....	-	-	-	-	-	75,685
8.	Greek.....	-	-	-	-	-	22,650
9.	Spanish.....	-	-	-	-	-	15,120
10.	Portuguese.....	-	-	-	-	-	13,420
11.	Chinese.....	-	-	-	-	-	12,325
12.	Other languages.....	-	-	-	-	-	66,590
13.	Multiple responses.....	5	10	-	20	30	147,350
by official language							
14.	English only.....	505	15	175	5	-	231,435
15.	French only.....	-	2,095	-	2,560	2,410	580,870
16.	Both English and French.....	85	300	25	300	570	880,020
17.	Neither English nor French.....	-	-	-	-	-	35,685
by ethnic origin							
18.	Single origins.....	455	2,380	85	2,820	2,925	1,526,585
19.	British (2).....	410	20	80	35	75	134,430
20.	French (3).....	30	2,360	10	2,765	2,800	813,045
21.	Italian.....	-	-	-	-	5	137,840
22.	Jewish.....	-	-	-	-	-	72,470
23.	Aboriginal peoples.....	-	-	-	10	15	4,290
24.	Greek.....	-	-	-	-	-	34,240
25.	Black.....	-	-	-	-	-	30,220
26.	Other single origins.....	20	-	-	10	20	200,060
27.	Multiple origins (4).....	135	25	110	50	60	201,410
by citizenship							
28.	Canadian citizenship (5).....	580	2,410	200	2,865	2,980	1,641,480
29.	Citizenship other than Canadian (6).....	10	-	-	-	-	86,525
by place of birth							
30.	Non-immigrant population (7).....	575	2,400	200	2,860	2,975	1,354,185
31.	Born in province of residence.....	515	2,390	170	2,785	2,925	1,264,470
32.	Immigrant population.....	15	10	-	-	5	373,820
33.	United States of America.....	10	-	-	-	-	14,065
34.	Other Americas (8).....	-	-	-	-	-	56,915
35.	United Kingdom.....	-	-	-	-	5	20,555
36.	Other Europe (9).....	-	10	-	-	-	180,510
37.	Africa.....	-	-	-	-	-	25,385
38.	Asia.....	-	-	-	-	-	64,485
39.	Other (10).....	-	-	-	-	-	1,895
40.	Total immigrant population.....	15	10	-	-	5	373,820
by period of immigration							
41.	Before 1946.....	-	-	-	-	-	23,815
42.	1946 - 1966.....	5	5	-	-	5	150,715
43.	1967 - 1977.....	10	-	-	-	-	112,285
44.	1978 - 1982.....	-	5	-	-	-	54,570
45.	1983 - 1986 (11).....	-	-	-	-	-	32,440
by age at immigration							
46.	0 - 4 years.....	-	-	-	-	-	40,600
47.	5 - 19 years.....	10	10	-	-	5	100,915
48.	20 years and over.....	5	-	-	-	-	232,305
49.	Total population 5 years and over.....	540	2,250	170	2,710	2,740	1,633,425
by mobility status							
50.	Non-movers.....	425	1,775	95	2,305	1,805	840,655
51.	Movers.....	120	480	75	405	935	792,775
52.	Non-migrants (12).....	90	295	30	320	680	518,140
53.	Migrants (13).....	30	175	45	80	260	276,635
54.	From same census division.....	-	55	-	15	35	73,445
55.	From same province.....	10	110	5	55	225	127,225
56.	From different province.....	20	10	40	15	-	25,215
57.	From outside Canada.....	5	-	-	-	-	50,740

See note(s) and footnote(s) on foldout at end of publication.

Certaines caractéristiques des divisions de recensement et subdivisions de recensement,
recensement de 1986 - données-échantillon (20%)

Anjou, V	Baie-d'Urfé, V	Beeconsfield, V	Côte-Saint- Luc, C	Dollard-des- Drmeux, V	Dorval, C	Caractéristiques	N°
CARACTÉRISTIQUES DE LA POPULATION							
36,915	3,570	19,300	28,585	43,090	17,355	Population totale (y compris les pensionnaires d'institution).....	1.
36,705	3,570	19,195	27,630	43,085	17,260	Population totale (sauf les pensionnaires d'institution) (1).....	2.
selon la langue parlée à la maison							
34,620	3,315	18,060	24,470	38,865	15,985	Réponses uniques.....	3.
2,790	2,685	14,145	20,090	26,145	10,470	Anglais.....	4.
29,460	500	3,150	1,935	9,090	4,955	Français.....	5.
2,365	125	770	2,450	3,625	565	Langues non officielles.....	6.
1,260	10	75	335	320	75	Italien.....	7.
105	-	10	100	450	25	Grec.....	8.
200	-	45	110	240	80	Espagnol.....	9.
290	-	10	10	230	-	Portugais.....	10.
20	-	45	175	185	10	Chinois.....	11.
490	115	585	1,715	2,200	370	Autres langues.....	12.
2,085	255	1,130	3,165	4,225	1,270	Réponses multiples.....	13.
selon la langue officielle							
1,105	1,190	6,895	10,765	13,480	5,295	Anglais seulement.....	14.
17,870	65	615	680	2,605	1,535	Français seulement.....	15.
17,405	2,320	11,605	15,960	26,520	10,370	Anglais et français.....	16.
320	-	75	225	485	60	Ni l'anglais ni le français.....	17.
selon l'origine ethnique							
34,330	2,205	12,295	24,490	32,575	12,355	Origines uniques.....	18.
1,455	1,030	5,495	1,785	6,335	4,385	Britannique (2).....	19.
27,435	560	3,445	745	8,450	5,420	Français (3).....	20.
2,345	100	395	720	1,785	475	Italien.....	21.
30	10	300	18,795	5,895	25	Juif.....	22.
125	-	50	5	75	45	Autochtones.....	23.
180	-	185	185	870	105	Grec.....	24.
570	-	45	255	745	65	Noir.....	25.
2,205	500	2,375	2,010	8,415	1,835	Autres origines uniques.....	26.
2,380	1,360	6,900	3,145	10,520	4,905	Origines multiples (4).....	27.
selon la citoyenneté							
35,890	3,380	18,185	26,365	41,120	16,680	Citoyenneté canadienne (5).....	28.
810	190	1,010	1,270	1,965	585	Citoyenneté autre que canadienne (6).....	29.
selon le lieu de naissance							
32,365	2,595	14,790	17,095	30,655	14,165	Population non immigrante (7).....	30.
31,280	1,945	11,175	15,950	26,855	12,055	Née dans la province de résidence.....	31.
4,340	975	4,410	10,535	12,230	3,095	Population immigrante.....	32.
100	30	350	475	485	190	États-Unis d'Amérique.....	33.
905	10	210	440	1,200	285	Autres Amériques (8).....	34.
115	390	1,425	340	1,095	840	Royaume-Uni.....	35.
2,500	430	1,665	6,280	4,340	1,185	Autres Européens (9).....	36.
210	35	305	1,545	1,900	210	Afrique.....	37.
505	70	390	1,395	3,140	380	Asie.....	38.
5	5	60	60	70	15	Autres (10).....	39.
4,335	970	4,410	10,535	12,230	3,095	Population immigrante totale.....	40.
selon la période d'immigration							
105	25	255	2,160	360	355	Avant 1946.....	41.
2,050	535	1,935	4,515	5,015	1,610	1946 - 1966.....	42.
1,375	275	1,365	2,625	5,025	785	1967 - 1977.....	43.
535	115	625	720	1,370	240	1978 - 1982.....	44.
275	20	220	520	465	130	1983 - 1986 (11).....	45.
selon l'âge à l'immigration							
405	105	595	1,355	1,935	460	0 - 4 ans.....	46.
1,210	255	1,110	2,875	3,310	815	5 - 19 ans.....	47.
2,720	615	2,700	6,305	6,980	1,820	20 ans et plus.....	48.
34,780	3,380	17,910	26,495	39,565	16,345	Population totale de 5 ans et plus.....	49.
selon la mobilité							
18,590	2,115	10,325	16,420	21,830	9,765	Personnes n'ayant pas déménagé.....	50.
16,195	1,265	7,585	10,060	17,730	6,580	Personnes ayant déménagé.....	51.
8,895	435	2,585	7,005	7,955	3,010	Non-migrants (12).....	52.
7,295	830	5,000	3,075	9,770	3,570	Migrants (13).....	53.
2,900	425	1,845	1,370	5,200	1,900	De la même division de recensement.....	54.
3,780	125	1,110	560	2,235	1,025	De la même province.....	55.
225	210	1,455	330	1,305	410	D'une province différente.....	56.
395	70	585	815	1,040	240	De l'extérieur du Canada.....	57.

Voir note et renvoi(s) sur l'encart à la fin de la publication.

Selected Characteristics for Census Divisions and Census Subdivisions, 1986 Census - 20% Sample Data

No.	Characteristics	Grosse-Île, SD	Havre-aux-Maisons, SD	Île-d'Entrée, Vt	Île-du-Havre-Aubert, SD	L'Étang-du-Nord, SD	Île-de-Montréal
							CD/DR
POPULATION CHARACTERISTICS (continued)							
1.	Total population 15 years and over.....	460	1,905	140	2,295	2,340	1,451,855
by highest level of schooling							
2.	Less than Grade 9 (14).....	110	590	65	920	680	336,285
3.	Grades 9-13 - Without secondary certificate....	270	495	45	610	515	258,385
4.	- With secondary certificate.....	25	180	20	250	245	208,280
5.	Trades certificate or diploma.....	15	115	-	80	125	35,670
Other non-university education only (15)							
6.	- Without certificate.....	5	95	-	100	230	116,585
7.	- With certificate (16).....	25	235	-	235	360	162,710
8.	University (17) - Without degree.....	15	95	-	70	85	150,140
9.	- With degree.....	-	100	5	35	100	182,880
by sex and major field of study							
10.	Males with postsecondary (18) qualifications... Educational, recreational and counselling services.....	25	250	5	195	315	247,800
11.	-	-	20	5	5	20	10,285
12.	Fine and applied arts.....	-	-	-	-	5	13,650
13.	Humanities and related fields.....	-	5	-	5	5	20,760
14.	Social sciences and related fields.....	-	5	-	5	30	26,085
15.	Commerce, management and business admin.	10	30	-	20	10	48,740
Agricultural and biological sciences/technologies.....							
16.	-	-	30	-	10	20	8,255
17.	Engineering and applied sciences.....	-	5	-	10	5	18,255
Engineering and applied science technologies and trades.....							
18.	-	15	150	-	135	150	67,485
19.	Health professions, sciences and tech.	-	5	-	-	30	13,060
20.	Mathematics and physical sciences.....	-	5	-	-	5	16,180
21.	All other (19).....	-	-	-	-	5	2,035
22.	Females with postsecondary (18) qualifications. Educational, recreational and counselling services.....	15	265	-	215	305	236,550
23.	-	-	110	-	45	65	31,760
24.	Fine and applied arts.....	-	15	-	20	20	20,300
25.	Humanities and related fields.....	-	15	-	25	10	28,660
26.	Social sciences and related fields.....	-	10	-	15	15	25,380
27.	Commerce, management and business admin.	10	50	-	60	105	67,150
Agricultural and biological sciences/technologies.....							
28.	-	-	10	-	25	20	8,680
29.	Engineering and applied sciences.....	-	-	-	-	5	1,825
Engineering and applied science technologies and trades.....							
30.	-	-	-	-	-	5	7,650
31.	Health professions, sciences and tech.	5	50	-	20	55	35,425
32.	Mathematics and physical sciences.....	-	-	-	-	5	6,270
33.	All other (19).....	-	-	-	-	-	2,350
by labour force activity							
34.	Males - 15 years and over.....	220	1,000	65	1,185	1,190	681,875
35.	In the labour force.....	190	720	60	835	880	505,070
36.	Employed.....	185	540	55	645	760	445,495
37.	Unemployed.....	-	185	5	190	125	59,570
38.	Participation rate.....	86.4	72.0	92.3	70.5	73.9	74.1
39.	Married (excludes separated).....	78.6	76.3	88.9	76.9	77.3	78.1
40.	Unemployment rate.....	-	25.7	8.3	22.8	14.2	11.8
41.	Females - 15 years and over.....	235	905	75	1,110	1,155	770,080
42.	In the labour force.....	110	545	40	655	695	411,550
43.	Employed.....	95	400	20	380	570	357,715
44.	Unemployed.....	15	150	15	280	125	53,835
45.	Participation rate.....	46.8	60.2	53.3	59.0	60.2	53.4
46.	Married (excludes separated).....	42.3	62.6	60.0	68.7	66.0	55.2
47.	Unemployment rate.....	13.6	27.5	37.5	42.7	18.0	13.1
48.	Both sexes - Participation rate.....	64.8	66.7	71.4	64.9	67.7	63.1
49.	15-24 years.....	85.2	70.8	77.8	59.7	59.5	66.0
50.	25 years and over.....	55.4	65.4	66.7	67.2	70.0	62.4
51.	Married (excludes separated).....	64.2	69.7	70.0	72.8	71.1	66.7
52.	Unemployment rate.....	5.1	26.4	25.0	31.2	15.5	12.4
53.	15-24 years.....	4.3	36.5	28.6	35.5	31.8	19.0
54.	25 years and over.....	5.6	22.5	16.7	29.3	11.6	10.6

See note(s) and footnote(s) on foldout at end of publication.

Certaines caractéristiques des divisions de recensement et subdivisions de recensement,
recensement de 1986 - données-échantillon (20%)

Anjou, V	Baie-d'Urfé, V	Beeconsfield, V	Côte-Saint-Luc, C	Dollard-des-Ormeaux, V	Dorval, C	Caractéristiques	N°
CARACTÉRISTIQUES DE LA POPULATION (suite)							
30,430	2,825	14,765	23,925	32,050	14,535	Population totale de 15 ans et plus.....	1.
selon le plus haut niveau de scolarité atteint							
6,080	95	540	3,745	2,000	1,530	N'ayant pas atteint le 9e année(14).....	2.
5,200	395	1,890	4,695	5,380	2,655	9e-13e année - Sans certificat d'études secondaires.....	3.
5,405	315	1,820	3,040	4,850	2,310	- Avec certificat d'études secondaires.....	4.
1,020	45	235	320	610	300	Certificat ou diplôme d'une école de métiers. Autres études non universitaires seulement(15)	5.
2,895	205	1,375	1,895	3,155	1,665	- Sans certificat.....	6.
4,380	340	1,985	1,765	4,230	2,075	- Avec certificat(16).....	7.
2,900	560	2,650	3,730	5,710	2,120	Études universitaires(17) - Sans grade.....	8.
2,545	865	4,280	4,935	6,120	1,870	- Avec grade.....	9.
selon le sexe et le principal domaine d'études							
5,180	845	4,300	4,470	7,705	2,895	Hommes ayant terminé des études postsecondaires(18).....	10.
250	25	135	150	305	85	Enseignement, loisirs et orientation.....	11.
225	20	130	180	175	100	Beaux-arts et arts appliqués.....	12.
260	35	160	200	435	140	Lettres, sciences humaines et disciplines connexes.....	13.
385	80	390	625	640	170	Sciences sociales et disciplines connexes.....	14.
1,195	200	1,245	1,280	2,295	770	Commerce, gestion et admin. des affaires.....	15.
165	30	130	115	240	30	Sciences et techniques agricoles et biologiques.....	16.
275	155	810	470	870	290	Génie et sciences appliquées.....	17.
1,870	125	625	610	1,710	960	Techniques et métiers du génie et des sciences appliquées.....	18.
240	50	200	440	260	130	Professions, sciences et techn. de la santé.....	19.
280	115	425	375	695	185	Mathématiques et sciences physiques.....	20.
35	-	45	25	85	35	Autres disciplines(19).....	21.
4,965	770	3,870	4,545	6,710	2,715	Femmes ayant terminé des études postsecondaires(18).....	22.
695	115	685	905	950	395	Enseignement, loisirs et orientation.....	23.
410	35	195	250	430	200	Beaux-arts et arts appliqués.....	24.
345	100	475	570	560	275	Lettres, sciences humaines et disciplines connexes.....	25.
315	75	345	735	670	215	Sciences sociales et disciplines connexes.....	26.
1,775	185	1,140	1,050	2,150	905	Commerce, gestion et admin. des affaires.....	27.
200	40	135	125	225	60	Sciences et techniques agricoles et biologiques.....	28.
15	10	30	50	45	20	Génie et sciences appliquées.....	29.
195	20	65	90	245	55	Techniques et métiers du génie et des sciences appliquées.....	30.
890	155	615	580	1,125	450	Professions, sciences et techn. de la santé.....	31.
95	40	150	120	255	105	Mathématiques et sciences physiques.....	32.
35	-	30	70	60	25	Autres disciplines(19).....	33.
selon l'activité							
14,240	1,415	7,210	10,790	15,670	6,885	Hommes - 15 ans et plus.....	34.
11,330	1,155	5,920	7,655	13,225	5,355	Faisant partie de la population active.....	35.
10,150	1,115	5,605	7,100	12,485	4,955	Occupés.....	36.
1,175	40	315	555	740	405	En chômage.....	37.
79.6	81.6	82.1	70.9	84.4	77.8	Taux d'activité.....	38.
83.4	88.5	87.8	73.2	92.5	79.0	Mariés (ne comprend pas les séparés).....	39.
10.4	3.5	5.3	7.3	5.6	7.6	Taux de chômage.....	40.
16,185	1,410	7,560	13,135	16,385	7,650	Femmes - 15 ans et plus.....	41.
9,725	795	4,165	6,365	10,265	4,270	Faisant partie de la population active.....	42.
8,650	700	3,755	5,705	9,195	3,825	Occupées.....	43.
1,075	95	405	660	1,065	445	En chômage.....	44.
60.1	56.4	55.1	48.5	62.6	55.8	Taux d'activité.....	45.
61.2	58.5	54.6	52.2	63.5	54.4	Mariées (ne comprend pas les séparées).....	46.
11.1	11.9	9.7	10.4	10.4	10.4	Taux de chômage.....	47.
69.2	68.9	68.3	58.5	73.3	66.2	Les deux sexes - Taux d'activité.....	48.
70.2	61.5	60.6	57.4	61.2	72.3	15-24 ans.....	49.
68.9	71.2	70.3	58.8	76.7	64.8	25 ans et plus.....	50.
72.2	73.2	71.2	62.7	78.0	66.7	Mariés (ne comprend pas les séparés).....	51.
10.7	6.9	7.2	8.7	7.7	8.7	Taux de chômage.....	52.
19.8	16.0	16.7	18.5	15.4	15.5	15-24 ans.....	53.
8.2	4.4	5.0	7.0	5.9	7.0	25 ans et plus.....	54.

Voir note et renvoi(s) sur l'encart à la fin de la publication.

Selected Characteristics for Census Divisions and Census Subdivisions, 1986 Census - 20% Sample Data

No.	Characteristics	Grosse-Île, SD	Havre-aux-Maisons, SD	Île-d'Entrée, VL	Île-du-Havre-Aubert, SD	L'Étang-du-Nord, SD	Île-de-Montréal
							CD/DR
POPULATION CHARACTERISTICS (concluded)							
1.	Total labour force 15 years and over.....	295	1,265	100	1,490	1,580	816,620
2.	Not applicable (20).....	-	75	5	160	85	35,880
by industry divisions (21)							
3.	All industries (22).....	295	1,190	95	1,330	1,490	880,640
4.	Primary industries (Divisions A, B, C and D).....	185	170	60	385	165	3,370
5.	Manufacturing industries (Division E).....	10	295	-	300	320	184,020
6.	Construction industries (Division F).....	-	60	-	65	75	34,080
7.	Transportation, storage, communication and other utility industries (Divisions G and H).....	10	85	10	55	105	73,160
8.	Trade industries (Divisions I and J).....	25	165	-	185	300	157,105
9.	Finance, insurance and real estate industries (Divisions K and L).....	-	25	-	15	35	56,110
10.	Government service industries (Division M).....	20	105	-	40	105	45,240
11.	Other service industries (Divisions N, O, P, Q and R).....	40	290	20	285	385	317,545
by sex and occupation major groups (21)							
12.	Males - All occupations (22).....	190	680	60	740	855	485,925
13.	Managerial, administrative and related occupations.....	5	60	-	35	75	70,370
14.	Teaching and related occupations.....	-	25	5	-	25	15,355
15.	Occupations in medicine and health.....	-	-	-	10	35	14,150
16.	Technological, social, religious, artistic and related occupations (23).....	-	30	-	15	35	53,625
17.	Clerical and related occupations.....	5	45	-	15	15	50,060
18.	Sales occupations.....	10	15	-	45	65	48,205
19.	Service occupations.....	5	25	5	45	85	60,980
20.	Primary occupations (24).....	130	250	45	240	145	4,740
21.	Processing occupations.....	-	45	-	150	95	20,085
22.	Machining, product fabricating, assembling and repairing occupations (25).....	10	45	-	45	80	64,480
23.	Construction trades occupations.....	5	70	5	65	100	30,105
24.	Transport equipment operating occupations.....	10	45	5	35	60	26,235
25.	Other (26).....	5	40	-	35	30	27,520
26.	Females - All occupations (22).....	110	505	35	590	635	394,715
27.	Managerial, administrative and related occupations.....	-	35	-	30	20	35,425
28.	Teaching and related occupations.....	-	35	-	35	40	23,280
29.	Occupations in medicine and health.....	5	40	-	20	65	35,370
30.	Technological, social, religious, artistic and related occupations (23).....	5	15	5	15	45	30,530
31.	Clerical and related occupations.....	15	130	-	105	155	137,850
32.	Sales occupations.....	5	50	-	45	110	32,435
33.	Service occupations.....	25	105	10	130	70	43,555
34.	Primary occupations (24).....	40	15	15	25	35	605
35.	Processing occupations.....	5	70	-	175	85	7,145
36.	Machining, product fabricating, assembling and repairing occupations (25).....	-	-	-	-	5	36,335
37.	Construction trades occupations.....	-	-	-	-	-	835
38.	Transport equipment operating occupations.....	-	-	-	-	-	1,190
39.	Other (26).....	-	15	-	15	10	10,165
by sex and class of worker							
40.	Males - All classes of worker (22) (27).....	190	685	60	740	855	485,920
41.	Paid workers (28).....	125	635	45	690	805	455,985
42.	Self-employed (29).....	60	45	20	50	50	29,585
43.	Females - All classes of worker (22) (27).....	105	510	30	585	635	384,720
44.	Paid workers (28).....	105	490	35	580	630	384,495
45.	Self-employed (29).....	-	25	-	10	5	8,365

See note (a) and footnote (a) on foldout at end of publication.

Certaines caractéristiques des divisions de recensement et subdivisions de recensement,
recensement de 1986 - données-échantillon (20%)

Anjou, V	Baie-d'Urfé, V	Beaconsfield, V	Côte-Saint-Luc, C	Dollard-des-Ormeaux, V	Dorval, C	Caractéristiques	N°
						CARACTÉRISTIQUES DE LA POPULATION (fin)	
21,055	1,950	10,085	14,020	23,485	9,620	Population active totale de 15 ans et plus.....	1.
590	50	175	370	405	160	Sans objet (20).....	2.
						selon les divisions d'industries(21)	
20,470	1,895	9,910	13,650	23,085	9,465	Toutes les industries (22).....	3.
65	25	65	25	75	30	Industries primaires (divisions A, B, C et D).....	4.
4,180	380	1,830	2,590	5,355	1,760	Industries manufacturières (division E).....	5.
930	85	250	315	580	295	Industries de la construction (division F).....	6.
						Industries de transport, de l'entreposage, des communications et autres services publics (divisions G et H).....	7.
2,015	175	1,075	515	2,230	1,535	Industries du commerce (divisions I et J).....	8.
4,035	230	1,780	3,900	5,500	1,825	Industries des finances, des assurances et des agences immobilières (div. K et L).....	9.
1,435	110	910	900	1,510	705	Industries des services gouvernementaux (division M).....	10.
1,450	35	340	235	670	380	Autres industries de services (divisions N, O, P, Q et R).....	11.
6,355	855	3,660	5,165	7,150	2,935		
						selon le sexe et les grands groupes de professions (21)	
11,020	1,130	5,835	7,485	13,060	5,280	Hommes - Toutes les professions (22).....	12.
						Directeurs, gérants, administrateurs et personnel assimilé.....	13.
1,650	450	2,490	2,195	3,765	950	Enseignants et personnel assimilé.....	14.
270	70	200	225	430	140	Médecine et santé.....	15.
230	40	170	320	280	80	Professions technologiques, sociales, religieuses, artistiques et personnel assimilé (23).....	16.
985	195	820	880	1,700	580	Employés de bureau et trav. assimilés.....	17.
1,185	45	400	530	1,255	635	Travailleurs spécialisés dans la vente.....	18.
1,175	80	675	1,790	1,880	715	Travailleurs spécialisés dans les services..	19.
1,235	60	310	425	955	550	Travailleurs du secteur primaire (24).....	20.
55	25	65	70	145	70	Travailleurs des industries de transformation.....	21.
455	-	70	115	240	70	Usineurs, travailleurs spécialisés dans la fabrication, le montage et la réparation de produits (25).....	22.
1,510	55	225	405	1,140	555	Travailleurs du bâtiment.....	23.
865	35	80	150	350	225	Personnel d'exploitation des transports.....	24.
710	40	155	145	525	400	Autres (26).....	25.
710	40	170	215	400	310		
9,450	765	4,070	6,165	10,020	4,185	Femmes - Toutes les professions (22).....	26.
						Directeurs, gérants, administrateurs et personnel assimilé.....	27.
775	95	630	615	1,300	450	Enseignants et personnel assimilé.....	28.
565	120	385	685	615	175	Médecine et santé.....	29.
990	70	380	555	1,020	390	Professions technologiques, sociales, religieuses, artistiques et personnel assimilé (23).....	30.
485	85	440	475	620	255	Employés de bureau et trav. assimilés.....	31.
3,570	235	1,475	2,345	3,885	1,975	Travailleurs spécialisés dans la vente.....	32.
1,015	50	385	965	1,160	325	Travailleurs spécialisés dans les services..	33.
895	90	290	275	790	400	Travailleurs du secteur primaire (24).....	34.
10	15	5	-	10	5	Travailleurs des industries de transformation.....	35.
165	-	5	45	75	5	Usineurs, travailleurs spécialisés dans la fabrication, le montage et la réparation de produits (25).....	36.
670	-	25	100	335	95	Travailleurs du bâtiment.....	37.
55	-	-	10	15	-	Personnel d'exploitation des transports.....	38.
45	-	20	15	50	35	Autres (26).....	39.
205	-	25	70	150	75		
						selon le sexe et la catégorie de travailleurs	
11,020	1,130	5,840	7,485	13,060	5,280	Hommes - Toutes les catégories de travailleurs (22) (27).....	40.
10,440	1,050	5,405	6,435	12,410	4,960	Travailleurs rémunérés (28).....	41.
575	75	430	1,050	650	320	Travailleurs autonomes (29).....	42.
						Femmes - Toutes les catégories de travailleuses (22) (27).....	43.
9,450	765	4,070	6,165	10,020	4,185	Travailleuses rémunérées (28).....	44.
9,280	725	3,945	5,930	9,865	4,080	Travailleuses autonomes (29).....	45.
170	35	120	215	140	105		

Voir note et renvoi(s) sur l'encart à la fin de la publication.

Selected Characteristics for Census Divisions and Census Subdivisions, 1986 Census - 20% Sample Data

No.	Characteristics	Grosse-Île, SD	Havre-aux-Maisons, SD	Île-d'Entrée, VL	Île-du-Havre-Aubert, SD	L'Étang-du-Nord, SD	Île-de-Montréal
							CD/DR
DWELLING CHARACTERISTICS							
1.	Total number of occupied private dwellings.....	180	695	55	780	940	722,460
2.	Average number of rooms per dwelling.....	6.0	6.0	6.1	6.4	5.8	4.8
3.	Average value of dwelling (30).....	\$ 41,338	\$ 46,009	\$ 44,457	\$ 36,656	\$ 46,981	\$ 105,221
by period of construction							
4.	Before 1946.....	30	110	5	200	130	182,325
5.	1946 - 1960.....	30	130	5	145	190	206,305
6.	1961 - 1970.....	40	105	15	125	120	168,475
7.	1971 - 1980.....	50	215	10	200	305	118,665
8.	1981 - 1986 (11).....	30	130	10	105	195	44,680
9.	Dwellings with central heating (31) Total.....	170	675	50	730	935	686,650
Dwellings by principal heating fuel							
10.	Gas (32).....	-	5	-	5	-	144,555
11.	Electricity (33).....	50	260	5	325	360	407,180
12.	Dil (34).....	110	405	40	365	570	166,005
13.	Other fuels (35).....	20	25	5	80	10	4,705
HOUSEHOLD CHARACTERISTICS							
14.	Total number of private households.....	180	695	55	775	945	722,460
15.	Average number of persons per room.....	0.5	0.6	0.6	0.6	0.5	0.5
Tenant one-family households without additional persons (36)							
16.	Total.....	10	40	20	30	95	227,725
17.	Average gross rent (monthly).....	\$ 143	\$ 276	\$ 237	\$ 367	\$ 372	\$ 447
18.	Gross rent >= 30% of household income (37).....	-	15	-	5	25	63,670
Owner one-family households without additional persons (36)							
19.	Total.....	120	475	30	555	600	176,680
20.	Average major payments for owners (monthly).....	\$ 175	\$ 339	\$ 180	\$ 262	\$ 369	\$ 589
21.	Owner's major payments >= 30% of household income (37).....	-	60	-	55	40	28,500
1985 INCOME CHARACTERISTICS							
Total income (38)							
by sex and income group							
22.	Males 15 years and over with income.....	220	905	XXX	1,065	1,120	626,860
23.	Under \$1,000 (39).....	-	60	-	40	20	19,830
24.	\$ 1,000 - \$ 2,999.....	-	55	-	60	50	31,195
25.	3,000 - 4,999.....	10	60	-	60	75	32,715
26.	5,000 - 6,999.....	10	130	-	130	150	47,305
27.	7,000 - 9,999.....	25	105	-	125	125	59,015
28.	10,000 - 14,999.....	60	165	-	270	140	80,845
29.	15,000 - 19,999.....	30	95	-	145	135	72,485
30.	20,000 - 24,999.....	30	90	-	85	120	67,790
31.	25,000 - 29,999.....	20	50	-	30	55	59,285
32.	30,000 - 34,999.....	15	5	-	35	125	45,710
33.	35,000 and over.....	20	90	-	25	125	110,775
34.	Average income.....	\$ 18,781	\$ 14,530	-	\$ 12,582	\$ 18,408	\$ 22,284
35.	Median income.....	\$ 16,099	\$ 11,161	-	\$ 10,876	\$ 14,967	\$ 17,836
36.	Standard error of average income.....	\$ 1,418	\$ 803	-	\$ 539	\$ 916	\$ 67
37.	Females 15 years and over with income.....	200	755	-	935	910	644,285
38.	Under \$1,000 (39).....	15	50	-	20	20	33,725
39.	\$ 1,000 - \$ 2,999.....	30	75	-	120	75	48,605
40.	3,000 - 4,999.....	15	65	-	125	80	52,300
41.	5,000 - 6,999.....	40	135	-	200	150	67,745
42.	7,000 - 9,999.....	80	150	-	270	195	121,865
43.	10,000 - 14,999.....	10	145	-	105	165	102,165
44.	15,000 - 19,999.....	5	35	-	35	100	80,060
45.	20,000 - 24,999.....	-	40	-	25	50	54,505
46.	25,000 - 29,999.....	-	25	-	25	35	33,815
47.	30,000 - 34,999.....	-	10	-	5	25	20,870
48.	35,000 and over.....	-	15	-	-	20	28,535
49.	Average income.....	\$ 6,746	\$ 9,641	-	\$ 7,682	\$ 11,404	\$ 13,195
50.	Median income.....	\$ 6,932	\$ 7,528	-	\$ 6,946	\$ 8,730	\$ 9,823
51.	Standard error of average income.....	\$ 792	\$ 577	-	\$ 354	\$ 567	\$ 42

See note(s) and footnote(s) on foldout at end of publication.

Certaines caractéristiques des divisions de recensement et subdivisions de recensement,
recensement de 1986 - données-échantillon (20%)

Anjou, V	Baie-d'Urfé, V	Beaconsfield, V	Côte-Saint-Luc, C	Dollard-des-Ormeaux, V	Dorval, C	Caractéristiques	N°
CARACTÉRISTIQUES DU LOGEMENT							
14,285	1,125	5,970	11,845	13,375	7,015	Nombre total de logements privés occupés.....	1.
4.9	8.2	8.0	5.2	7.0	5.7	Nombre moyen de pièces par logement.....	2.
\$ 100,864	\$ 155,003	\$ 142,853	\$ 146,499	\$ 95,479	\$ 90,034	Valeur moyenne du logement (30).....	3.
selon la période de construction							
90	80	255	315	25	645	Avant 1946.....	4.
1,965	640	1,865	3,130	270	3,820	1946 - 1960.....	5.
6,975	185	2,390	3,920	5,305	1,660	1961 - 1970.....	6.
4,200	180	1,190	3,390	6,795	580	1971 - 1980.....	7.
1,055	40	265	1,095	980	310	1981 - 1986 (11).....	8.
13,895	1,100	5,905	11,640	13,325	6,940	Logements avec chauffage central (31) Total.....	9.
Logements selon le principal combustible utilisé pour le chauffage							
2,360	10	445	2,040	7,270	1,135	Gaz (32).....	10.
9,250	470	2,420	5,470	5,025	2,780	Électricité (33).....	11.
2,545	615	3,045	4,320	1,040	3,045	Huile (mazout) (34).....	12.
130	25	65	20	35	65	Autres combustibles (35).....	13.
CARACTÉRISTIQUES DU MÉNAGE							
14,290	1,120	5,970	11,845	13,370	7,015	Nombre total de ménages privés.....	14.
0.5	0.4	0.4	0.5	0.5	0.4	Nombre moyen de personnes par pièce.....	15.
5,135	25	380	3,305	1,865	1,255	Ménages unifamiliaux locataires sans autres personnes (36).....	16.
485	847	652	572	507	443	Loyer brut moyen (mensuel).....	17.
1,230	-	80	920	415	270	Loyer brut >= 30% du revenu du ménage (37).....	18.
4,360	910	4,590	4,115	8,410	3,140	Ménages unifamiliaux propriétaires sans autres personnes (36).....	19.
596	637	696	551	634	511	Principales dépenses moyennes de propriété (mensuelles).....	20.
630	60	365	490	1,065	245	Principales dépenses de propriété >= 30% du revenu du ménage (37).....	21.
CARACTÉRISTIQUES DU REVENU - 1985							
Revenu total (38)							
selon le sexe et la tranche de revenu							
13,165	1,280	6,720	10,095	14,300	6,520	Hommes de 15 ans et plus ayant un revenu.....	22.
390	45	195	275	520	155	Moins de \$1,000 (39).....	23.
600	85	375	410	760	265	\$ 1,000 - \$ 2,999.....	24.
605	65	315	380	470	200	3,000 - 4,999.....	25.
780	35	160	490	480	285	5,000 - 6,999.....	26.
885	40	215	690	660	380	7,000 - 9,999.....	27.
1,260	35	325	1,200	970	680	10,000 - 14,999.....	28.
1,430	45	330	960	975	715	15,000 - 19,999.....	29.
1,530	50	410	930	1,205	770	20,000 - 24,999.....	30.
1,445	50	315	805	1,290	675	25,000 - 29,999.....	31.
1,390	85	375	625	1,430	665	30,000 - 34,999.....	32.
2,850	740	3,705	3,330	5,540	1,735	35,000 et plus.....	33.
\$ 23,743	\$ 45,899	\$ 45,649	\$ 32,613	\$ 30,721	\$ 26,786	Revenu moyen.....	34.
\$ 21,662	\$ 40,296	\$ 39,784	\$ 23,457	\$ 28,853	\$ 23,436	Revenu médian.....	35.
\$ 327	\$ 2,314	\$ 1,218	\$ 761	\$ 393	\$ 546	Erreur type du revenu moyen.....	36.
13,615	1,140	6,025	11,700	13,175	6,615	Femmes de 15 ans et plus ayant un revenu.....	37.
675	80	560	440	1,025	370	Moins de \$1,000 (39).....	38.
1,125	135	695	805	1,200	540	\$ 1,000 - \$ 2,999.....	39.
1,115	95	580	700	1,010	550	3,000 - 4,999.....	40.
1,225	95	390	875	850	500	5,000 - 6,999.....	41.
2,140	120	500	1,865	1,420	970	7,000 - 9,999.....	42.
2,110	95	695	2,050	2,005	975	10,000 - 14,999.....	43.
1,945	110	680	1,445	1,930	985	15,000 - 19,999.....	44.
1,355	145	565	1,080	1,425	695	20,000 - 24,999.....	45.
820	85	465	690	900	435	25,000 - 29,999.....	46.
595	45	305	505	600	235	30,000 - 34,999.....	47.
515	135	590	1,240	800	350	35,000 et plus.....	48.
\$ 13,522	\$ 16,493	\$ 15,412	\$ 16,877	\$ 14,421	\$ 14,102	Revenu moyen.....	49.
\$ 11,076	\$ 12,770	\$ 11,962	\$ 12,562	\$ 12,176	\$ 11,564	Revenu médian.....	50.
\$ 183	\$ 961	\$ 389	\$ 297	\$ 210	\$ 283	Erreur type du revenu moyen.....	51.

Voir note et renvoi (s) sur l'encart à la fin de la publication.

Selected Characteristics for Census Divisions and Census Subdivisions, 1986 Census - 20% Sample Data

No.	Characteristics	Grosse-Île, SD	Havre-aux-Maisons, SD	Île-d'Entrée, VL	Île-du-Havre-Aubert, SD	L'Étang-du-Nord, SD	Île-de-Montréal
							CD/DR
1985 INCOME CHARACTERISTICS (concluded)							
by composition of total income (40)							
1.	Total.....	100.0%	100.0%	XXX	100.0%	100.0%	100.0%
2.	Employment income.....	55.8%	69.1%		54.0%	76.7%	75.7%
3.	Government transfer payments.....	39.1%	28.7%		43.4%	21.3%	12.4%
4.	Other income.....	5.1%	2.2%		2.6%	2.0%	11.8%
Employment income (41)							
by sex and work activity in 1985							
Males							
5.	Worked full year, full time (42).....	5	130		100	330	283,340
6.	Average employment income.....	\$ 20,000	\$ 25,502		\$ 20,241	\$ 29,813	\$ 29,577
7.	Standard error of average employment income.....	\$ -	\$ 2,141		\$ 1,589	\$ 1,751	\$ 92
8.	Worked part year or part time (43).....	165	510		610	550	198,505
9.	Average employment income.....	\$ 15,189	\$ 11,963		\$ 9,188	\$ 11,267	\$ 13,883
10.	Standard error of average employment income.....	\$ 1,667	\$ 951		\$ 678	\$ 968	\$ 79
Females							
11.	Worked full year, full time (42).....	5	115		75	200	186,710
12.	Average employment income.....	\$ 36,000	\$ 19,398		\$ 16,258	\$ 18,634	\$ 20,009
13.	Standard error of average employment income.....	\$ -	\$ 1,907		\$ 2,147	\$ 1,490	\$ 51
14.	Worked part year or part time (43).....	100	345		505	450	211,420
15.	Average employment income.....	\$ 2,866	\$ 6,272		\$ 4,262	\$ 8,327	\$ 9,427
16.	Standard error of average employment income.....	\$ 570	\$ 713		\$ 361	\$ 705	\$ 42
17.	Family income - All census families.....	145	640		725	810	454,575
18.	Under \$5,000.....	-	30		20	15	22,020
19.	\$ 5,000 - \$ 9,999.....	5	25		25	50	30,360
20.	10,000 - 14,999.....	15	105		165	80	40,840
21.	15,000 - 19,999.....	5	50		80	100	40,970
22.	20,000 - 24,999.....	30	85		115	80	41,395
23.	25,000 - 29,999.....	20	75		95	85	42,010
24.	30,000 - 34,999.....	5	70		75	70	41,770
25.	35,000 - 39,999.....	15	80		50	75	36,100
26.	40,000 - 49,999.....	30	65		50	125	58,170
27.	50,000 and over.....	10	60		10	125	100,835
28.	Average income.....	\$ 30,733	\$ 28,597		\$ 25,515	\$ 32,542	\$ 36,727
29.	Median income.....	\$ 29,110	\$ 25,995		\$ 23,922	\$ 29,408	\$ 31,076
30.	Standard error of average income.....	\$ 2,238	\$ 1,292		\$ 996	\$ 1,408	\$ 103
Incidence of low income (37)							
31.	All economic families.....	155	635		705	820	469,560
32.	Low income economic families.....	10	85		95	100	100,895
33.	Incidence of low income (44).....	7.4%	13.4%		13.4%	12.2%	21.5%
34.	All unattached individuals.....	50	100		90	165	299,315
35.	Low income unattached individuals.....	35	45		70	55	141,615
36.	Incidence of low income (44).....	60.9%	43.2%		76.6%	33.2%	47.3%
37.	Total population in private households.....	590	2,395		2,855	2,970	1,708,665
38.	Persons in low income family units.....	75	405		405	405	442,665
39.	Incidence of low income (44).....	12.5%	16.8%		14.3%	13.6%	25.9%
40.	Household income - All private households.....	180	695		775	940	722,460
41.	Under \$5,000.....	-	25		20	20	47,350
42.	\$ 5,000 - \$ 9,999.....	30	40		60	80	101,600
43.	10,000 - 14,999.....	15	95		150	80	77,810
44.	15,000 - 19,999.....	10	65		70	85	71,825
45.	20,000 - 24,999.....	40	110		110	110	66,795
46.	25,000 - 29,999.....	30	65		100	100	62,140
47.	30,000 - 34,999.....	5	70		85	85	56,340
48.	35,000 - 39,999.....	15	70		65	75	46,635
49.	40,000 - 49,999.....	30	75		55	170	71,085
50.	50,000 and over.....	15	80		50	140	120,880
51.	Average income.....	\$ 27,781	\$ 29,584		\$ 25,626	\$ 32,751	\$ 30,848
52.	Median income.....	\$ 24,874	\$ 25,721		\$ 24,313	\$ 29,863	\$ 24,669
53.	Standard error of average income.....	\$ 2,279	\$ 1,378		\$ 1,039	\$ 1,347	\$ 79

See note(s) and footnote(s) on foldout at end of publication.

Certaines caractéristiques des divisions de recensement et subdivisions de recensement,
recensement de 1986 - données-échantillon (20%)

Anjou, V	Baie-d'Urfé, V	Beaconsfield, V	Côte-Saint-Luc, C	Dollard-des-Ormeaux, V	Dorval, C	Caractéristiques	N°
CARACTÉRISTIQUES DU REVENU - 1985							
(fin)							
selon la composition du revenu total (40)							
100.0%	100.0%	100.0%	100.0%	100.0%	100.0%	Total.....	1.
82.8%	83.7%	83.7%	64.2%	88.3%	77.3%	Revenu d'emploi.....	2.
9.2%	4.4%	3.6%	10.7%	5.0%	9.1%	Transferts gouvernementaux.....	3.
8.0%	11.9%	12.7%	25.1%	6.8%	13.6%	Autres revenus.....	4.
Revenu d'emploi (41)							
selon le sexe et le travail en 1985							
Hommes							
\$ 6,570	\$ 705	\$ 4,160	\$ 4,940	\$ 9,425	\$ 3,645	Travaillé toute l'année à plein temps (42).....	5.
\$ 30,368	\$ 57,802	\$ 54,950	\$ 38,927	\$ 36,398	\$ 32,060	Revenu moyen d'emploi.....	6.
\$ 382	\$ 2,733	\$ 1,415	\$ 1,050	\$ 418	\$ 580	Erreur type du revenu moyen d'emploi.....	7.
\$ 4,325	\$ 440	\$ 1,815	\$ 2,570	\$ 3,655	\$ 1,730	Travaillé une partie de l'année ou à temps partiel (43).....	8.
\$ 15,433	\$ 22,000	\$ 19,925	\$ 15,695	\$ 14,371	\$ 13,709	Revenu moyen d'emploi.....	9.
\$ 504	\$ 3,034	\$ 1,201	\$ 861	\$ 619	\$ 856	Erreur type du revenu moyen d'emploi.....	10.
Femmes							
\$ 4,555	\$ 310	\$ 1,665	\$ 2,855	\$ 4,895	\$ 2,180	Travaillé toute l'année à plein temps (42).....	11.
\$ 20,992	\$ 27,189	\$ 25,416	\$ 21,238	\$ 21,687	\$ 20,846	Revenu moyen d'emploi.....	12.
\$ 280	\$ 1,734	\$ 673	\$ 432	\$ 281	\$ 402	Erreur type du revenu moyen d'emploi.....	13.
\$ 5,055	\$ 500	\$ 2,590	\$ 3,645	\$ 5,515	\$ 2,140	Travaillé une partie de l'année ou à temps partiel (43).....	14.
\$ 8,765	\$ 11,825	\$ 10,025	\$ 10,479	\$ 9,211	\$ 9,308	Revenu moyen d'emploi.....	15.
\$ 214	\$ 1,343	\$ 425	\$ 369	\$ 272	\$ 378	Erreur type du revenu moyen d'emploi.....	16.
Revenu de la famille -							
Toutes les familles de recensement.....							17.
10,500	1,025	5,405	7,940	11,595	4,790	Moins de \$5,000.....	18.
360	25	65	170	350	120	\$ 5,000 - \$ 9,999.....	19.
500	-	70	195	235	120	10,000 - 14,999.....	20.
675	10	85	535	345	215	15,000 - 19,999.....	21.
720	40	110	590	390	290	20,000 - 24,999.....	22.
845	25	165	600	535	375	25,000 - 29,999.....	23.
885	25	185	585	830	400	30,000 - 34,999.....	24.
995	40	220	535	920	445	35,000 - 39,999.....	25.
1,125	70	295	485	1,040	445	40,000 - 49,999.....	26.
1,800	125	730	945	1,945	740	50,000 et plus.....	27.
2,595	665	3,480	3,300	5,000	1,635	Revenu moyen.....	28.
\$ 38,526	\$ 70,155	\$ 69,434	\$ 54,168	\$ 48,291	\$ 44,401	Revenu médian.....	29.
\$ 35,992	\$ **	\$ **	\$ 43,059	\$ 45,397	\$ 39,801	Erreur type du revenu moyen.....	30.
\$ 460	\$ 2,702	\$ 1,480	\$ 1,119	\$ 507	\$ 828		
Fréquence des unités à faible revenu (37)							
10,680	1,015	5,415	8,135	11,560	4,870	Toutes les familles économiques.....	31.
1,560	35	265	895	1,005	430	Familles économiques à faible revenu.....	32.
14.6%	3.2%	4.9%	11.0%	8.7%	8.9%	Fréquence des unités à faible revenu (44).....	33.
4,300	130	715	3,920	2,215	2,485	Toutes les personnes seules.....	34.
1,785	15	210	1,285	490	730	Personnes seules à faible revenu.....	35.
41.5%	11.5%	29.6%	32.8%	22.2%	29.6%	Fréquence des unités à faible revenu (44).....	36.
36,540	3,950	19,080	27,540	42,855	17,080	Population totale dans les ménages privés.....	37.
6,550	115	1,055	3,735	4,000	1,955	Personnes dans les unités familiales à faible revenu.....	38.
17.9%	3.2%	5.5%	13.6%	9.3%	11.4%	Fréquence des unités à faible revenu (44).....	39.
Revenu des ménages - Tous les ménages privés....							40.
820	30	105	390	385	220	Moins de \$5,000.....	41.
1,415	-	145	1,060	355	435	\$ 5,000 - \$ 9,999.....	42.
1,055	-	150	1,210	520	555	10,000 - 14,999.....	43.
1,135	50	155	1,015	615	650	15,000 - 19,999.....	44.
1,290	50	180	915	710	685	20,000 - 24,999.....	45.
1,230	25	245	920	1,015	680	25,000 - 29,999.....	46.
1,215	65	255	770	1,070	615	30,000 - 34,999.....	47.
1,290	80	315	715	1,160	565	35,000 - 39,999.....	48.
2,035	145	780	1,130	2,105	850	40,000 - 49,999.....	49.
2,995	685	3,635	3,725	5,430	1,770	50,000 et plus.....	50.
\$ 34,672	\$ 67,780	\$ 66,697	\$ 44,522	\$ 46,664	\$ 37,835	Revenu moyen.....	51.
\$ 31,444	\$ **	\$ 58,428	\$ 32,200	\$ 43,652	\$ 31,887	Revenu médian.....	52.
\$ 401	\$ 2,519	\$ 1,394	\$ 839	\$ 476	\$ 670	Erreur type du revenu moyen.....	53.

Voir nota et renvoi(s) sur l'encart à la fin de la publication.

Selected Characteristics for Census Divisions and Census Subdivisions, 1986 Census - 20% Sample Data

No.	Characteristics	Hampstead, V	Île-Dorval, V	Kirkland, V	Lechene, V	LaSalle, V	Montréal, V
POPULATION CHARACTERISTICS							
1.	Total population (including institutional residents).....	7,455	5	13,375	34,905	75,620	1,015,420
2.	Total population (non-institutional) (1).....	7,450	XXX	13,375	34,500	75,330	998,140
by home language							
3.	Single responses.....	6,845		12,000	31,960	67,915	914,300
4.	English.....	5,810		8,140	10,115	25,185	147,115
5.	French.....	765		3,115	20,410	35,025	635,545
6.	Non-official languages.....	270		750	1,440	7,710	131,640
7.	Italian.....	50		175	745	3,670	41,735
8.	Greek.....	15		95	10	340	17,305
9.	Spanish.....	-		50	85	285	11,440
10.	Portuguese.....	-		20	10	515	11,585
11.	Chinese.....	-		70	85	790	7,970
12.	Other languages.....	205		330	520	2,105	41,605
13.	Multiple responses.....	605		1,375	2,545	7,410	83,835
by official language							
14.	English only.....	2,355		4,355	5,590	15,865	98,875
15.	French only.....	205		765	10,615	16,175	400,060
16.	Both English and French.....	4,885		8,165	18,065	42,110	475,095
17.	Neither English nor French.....	-		85	230	1,180	24,090
by ethnic origin							
18.	Single origins.....	6,320		9,175	29,075	64,310	910,240
19.	British (2).....	715		2,375	4,700	10,215	51,495
20.	French (3).....	540		3,320	20,015	35,225	592,035
21.	Italian.....	75		785	1,475	7,975	74,260
22.	Jewish.....	4,540		110	35	65	25,600
23.	Aboriginal peoples.....	-		30	150	155	2,665
24.	Greek.....	75		305	80	635	24,600
25.	Black.....	20		85	225	1,725	18,585
26.	Other single origins.....	355		2,165	2,395	8,320	120,985
27.	Multiple origins (4).....	1,135		4,205	5,425	11,020	87,895
by citizenship							
28.	Canadian citizenship (5).....	7,195		12,845	33,845	72,430	941,925
29.	Citizenship other than Canadian (6).....	260		535	650	2,905	56,210
by place of birth							
30.	Non-immigrant population (7).....	5,325		10,415	30,580	60,935	782,460
31.	Born in province of residence.....	5,010		8,550	28,275	56,990	740,020
32.	Immigrant population.....	2,125		2,960	3,920	14,400	215,680
33.	United States of America.....	185		170	190	355	7,310
34.	Other Americas (8).....	80		250	495	2,575	37,160
35.	United Kingdom.....	95		530	785	1,160	6,515
36.	Other Europe (9).....	1,155		1,205	1,825	7,505	111,810
37.	Africa.....	255		265	125	570	12,375
38.	Asia.....	360		515	500	2,115	39,505
39.	Other (10).....	10		25	-	100	1,005
40.	Total immigrant population.....	2,125		2,960	3,920	14,395	215,680
by period of immigration							
41.	Before 1946.....	325		145	625	1,055	12,495
42.	1946 - 1966.....	1,135		1,265	1,725	6,610	78,770
43.	1967 - 1977.....	480		1,135	895	4,575	65,200
44.	1978 - 1982.....	135		250	390	1,280	36,570
45.	1983 - 1986 (11).....	45		170	285	875	22,655
by age at immigration							
46.	0 - 4 years.....	300		470	505	1,490	21,300
47.	5 - 19 years.....	615		945	1,120	4,405	56,490
48.	20 years and over.....	1,205		1,550	2,295	8,500	137,890
49.	Total population 5 years and over.....	7,120		12,135	32,565	70,940	947,015
by mobility status							
50.	Non-movers.....	5,230		5,520	18,740	39,105	461,905
51.	Movers.....	1,895		6,615	13,825	31,835	485,115
52.	Non-migrants (12).....	1,260		2,185	8,525	19,465	341,975
53.	Migrants (13).....	635		4,430	5,295	12,365	143,135
54.	From same census division.....	295		2,200	2,315	5,270	16,875
55.	From same province.....	210		960	2,245	5,085	78,995
56.	From different province.....	35		965	335	680	13,065
57.	From outside Canada.....	100		305	395	1,335	34,210

See note(s) and footnote(s) on foldout at end of publication.

Certaines caractéristiques des divisions de recensement et subdivisions de recensement,
recensement de 1986 - données-échantillon (20%)

Montréal- Est, V	Montréal-Nord, V	Montréal- Ouest, V	Mont-Royal, V	Outremont, V	Pierrefonds, V	Caractéristiques	N°
CARACTÉRISTIQUES DE LA POPULATION							
3,595	90,300	5,380	18,350	23,080	39,605	Population totale (y compris les pensionnaires d'institution).....	1.
3,495	88,850	5,385	18,200	23,080	39,385	Population totale (sauf les pensionnaires d'institution) (1).....	2.
selon la langue parlée à la maison							
3,290	82,115	5,050	16,270	21,455	35,875	Réponses uniques.....	3.
265	5,460	4,380	8,185	3,090	18,010	Anglais.....	4.
2,985	66,260	325	6,640	15,690	15,810	Français.....	5.
30	10,390	350	1,445	2,670	2,045	Langues non-officielles.....	6.
35	8,240	115	125	85	230	Italien.....	7.
-	225	20	255	800	155	Grec.....	8.
-	405	45	25	100	190	Espagnol.....	9.
-	140	-	5	-	45	Portugais.....	10.
-	70	5	165	220	160	Chinois.....	11.
-	1,305	165	870	1,460	1,260	Autres langues.....	12.
205	6,735	335	1,935	1,625	3,510	Réponses multiples.....	13.
selon la langue officielle							
110	2,325	2,050	3,225	2,535	9,545	Anglais seulement.....	14.
2,270	47,085	35	1,295	5,120	6,230	français seulement.....	15.
1,105	37,885	3,265	13,600	14,840	23,310	Anglais et français.....	16.
-	1,545	30	85	585	300	Ni l'anglais ni le français.....	17.
selon l'origine ethnique							
3,280	83,570	3,535	14,855	20,715	30,120	Origines uniques.....	18.
250	2,325	1,415	2,150	710	6,685	Britannique (2).....	19.
2,875	60,565	325	5,765	14,145	15,180	Français (3).....	20.
60	13,325	255	550	220	1,125	Italien.....	21.
-	5	830	2,515	2,710	230	Juif.....	22.
10	280	-	35	35	65	Autochtones.....	23.
-	280	10	695	1,035	345	Grec.....	24.
35	3,150	20	90	135	770	Noir.....	25.
45	3,640	685	3,050	1,725	5,745	Autres origines uniques.....	26.
215	5,280	1,845	3,340	2,365	9,265	Origines multiples (4).....	27.
selon la citoyenneté							
3,475	85,750	5,145	17,495	21,970	37,870	Citoyenneté canadienne (5).....	28.
20	3,105	240	705	1,115	1,515	Citoyenneté autre que canadienne (6).....	29.
selon le lieu de naissance							
3,325	74,660	3,960	13,175	17,995	31,340	Population non immigrante (7).....	30.
3,195	72,335	3,310	11,730	17,140	27,515	Née dans la province de résidence.....	31.
170	14,190	1,420	5,030	5,085	8,040	Population immigrante.....	32.
30	310	135	325	560	310	États-Unis d'Amérique.....	33.
20	3,765	120	195	380	1,400	Autres Amériques (8).....	34.
45	125	260	400	110	1,160	Royaume-Uni.....	35.
65	9,075	645	2,205	3,055	3,050	Autres Europe (9).....	36.
5	325	85	640	350	735	Afrique.....	37.
-	520	175	1,210	610	1,350	Asie.....	38.
-	75	-	45	20	40	Autres (10).....	39.
170	14,190	1,420	5,025	5,090	8,040	Population immigrante totale.....	40.
selon la période d'immigration							
40	380	105	605	370	335	Avant 1946.....	41.
105	7,155	700	2,210	2,270	3,285	1946 - 1966.....	42.
15	4,055	500	1,465	1,620	3,075	1967 - 1977.....	43.
-	1,750	85	550	420	1,020	1978 - 1982.....	44.
5	850	35	200	410	330	1983 - 1986 (11).....	45.
selon l'âge à l'immigration							
75	1,305	215	630	890	915	0 - 4 ans.....	46.
30	4,020	335	1,355	1,010	2,250	5 - 19 ans.....	47.
65	8,865	880	3,035	3,190	4,870	20 ans et plus.....	48.
3,305	83,520	4,990	17,395	21,940	36,305	Population totale de 5 ans et plus.....	49.
selon la mobilité							
2,085	42,935	3,310	11,785	12,280	20,295	Personnes n'ayant pas déménagé.....	50.
1,215	40,590	1,690	5,625	9,660	16,005	Personnes ayant déménagé.....	51.
850	27,610	925	3,520	5,370	6,715	Non-migrants (12).....	52.
365	12,975	760	2,110	4,290	9,290	Migrants (13).....	53.
300	4,440	370	690	1,115	4,955	De la même division de recensement.....	54.
40	7,070	135	630	2,250	2,670	De la même province.....	55.
20	370	175	270	230	950	D'une province différente.....	56.
5	1,090	80	515	705	715	De l'extérieur du Canada.....	57.

Voir nota et renvoi (a) sur l'encart à la fin de la publication.

Selected Characteristics for Census Divisions and Census Subdivisions, 1986 Census - 20% Sample Data

No.	Characteristics	Hampstead, V	Île-Dorval, V	Kirkland, V	Lachine, V	LaSalle, V	Montréal, V
POPULATION CHARACTERISTICS (continued)							
1.	Total population 15 years and over.....	6,175	XXX	9,630	29,060	62,505	853,470
by highest level of schooling							
2.	Less than Grade 9(14).....	450		525	6,930	13,830	226,440
3.	Grades 9-13 - Without secondary certificate...	975		1,340	6,580	13,515	150,065
4.	- With secondary certificate.....	875		1,490	4,640	10,825	115,760
5.	Trades certificate or diploma.....	45		150	720	1,850	20,485
Other non-university education only(15)							
6.	- Without certificate.....	385		900	2,265	5,590	65,665
7.	- With certificate(16).....	310		1,435	3,285	7,245	92,535
8.	University(17) - Without degree.....	1,300		1,875	2,515	5,585	81,320
9.	- With degree.....	1,835		2,110	2,120	3,965	101,200
by sex and major field of study							
10.	Males with postsecondary(18) qualifications... Educational, recreational and counselling services.....	1,450		2,520	3,975	8,920	139,065
11.	30			115	235	350	6,150
12.	Fine and applied arts.....	20		70	100	345	9,240
13.	Humanities and related fields.....	110		70	230	515	13,855
14.	Social sciences and related fields.....	305		165	250	800	15,610
15.	Commerce, management and business admin.	520		730	680	1,820	24,570
16.	Agricultural and biological sciences/technologies.....	-		70	125	295	5,805
17.	Engineering and applied sciences..... Engineering and applied science technologies and trades.....	115		325	230	415	9,250
18.	70			555	1,780	3,595	37,690
19.	Health professions, sciences and tech.	215		100	95	220	6,985
20.	Mathematics and physical sciences.....	60		280	220	470	8,860
21.	All other(19).....	5		30	35	85	1,050
22.	Females with postsecondary(18) qualifications... Educational, recreational and counselling services.....	1,400		2,250	3,815	7,965	133,100
23.	275			320	715	1,010	16,545
24.	Fine and applied arts.....	105		90	260	710	12,550
25.	Humanities and related fields.....	175		215	335	535	17,570
26.	Social sciences and related fields.....	295		165	210	570	15,145
27.	Commerce, management and business admin.	270		795	1,230	2,980	35,505
28.	Agricultural and biological sciences/technologies.....	60		105	190	280	5,700
29.	Engineering and applied sciences..... Engineering and applied science technologies and trades.....	10		10	5	15	1,155
30.	5			80	125	345	4,375
31.	Health professions, sciences and tech.	170		380	570	1,245	19,975
32.	Mathematics and physical sciences.....	20		100	145	185	3,250
33.	All other(19).....	20		-	30	90	1,320
by labour force activity							
34.	Males - 15 years and over.....	2,885		4,650	13,485	29,180	402,545
35.	In the labour force.....	2,250		3,975	9,730	22,255	290,485
36.	Employed.....	2,115		3,855	8,620	19,890	250,140
37.	Unemployed.....	130		120	1,110	2,365	40,325
38.	Participation rate.....	78.0		85.5	72.2	76.3	72.2
39.	Married (excludes separated).....	87.2		93.4	74.0	80.4	75.4
40.	Unemployment rate.....	5.8		3.0	11.4	10.6	13.9
41.	Females - 15 years and over.....	3,295		4,985	15,575	33,325	450,930
42.	In the labour force.....	1,750		2,935	7,560	18,820	236,470
43.	Employed.....	1,635		2,655	6,690	16,455	203,130
44.	Unemployed.....	115		280	870	2,370	33,340
45.	Participation rate.....	53.1		58.9	48.5	56.5	52.4
46.	Married (excludes separated).....	57.1		61.4	49.8	56.9	54.1
47.	Unemployment rate.....	6.6		9.5	11.5	12.6	14.1
48.	Both sexes - Participation rate.....	64.6		71.8	59.5	65.7	61.7
49.	15-24 years.....	46.7		57.6	69.3	67.7	66.9
50.	25 years and over.....	69.8		74.6	57.2	65.2	60.5
51.	Married (excludes separated).....	72.1		77.4	61.9	68.7	64.8
52.	Unemployment rate.....	6.0		5.8	11.5	11.5	14.0
53.	15-24 years.....	20.5		14.5	16.6	19.1	19.8
54.	25 years and over.....	3.3		4.4	10.0	9.4	12.4

See note(s) and footnote(s) on foldout at end of publication.

Certaines caractéristiques des divisions de recensement et subdivisions de recensement,
recensement de 1986 - données-échantillon (20%)

Montréal- Est, V	Montréal-Nord, V	Montréal- Ouest, V	Mont-Royal, V	Outremont, V	Pierrefonds, V	Caractéristiques	N°
CARACTÉRISTIQUES DE LA POPULATION (suite)							
2,895	72,810	4,265	15,335	19,060	30,570	Population totale de 15 ans et plus.....	1.
selon le plus haut niveau de scolarité atteint							
925	20,595	280	755	1,980	2,915	N'ayant pas atteint la 9e année(14).....	2.
645	15,325	560	1,720	2,265	5,555	9e-13e année - Sans certificat d'études secondaires.....	3.
520	12,225	470	1,930	2,010	5,320	- Avec certificat d'études secondaires.....	4.
80	2,565	45	255	460	765	Certificat ou diplôme d'une école de métiers. Autres études non universitaires seulement(15)	5.
220	5,705	275	1,050	1,145	3,425	- Sans certificat.....	6.
315	8,815	435	1,325	1,670	4,675	- Avec certificat(16).....	7.
130	4,435	735	2,850	2,790	4,145	Études universitaires(17) - Sans grade.....	8.
55	3,155	1,465	5,445	6,740	3,765	- Avec grade.....	9.
selon le sexe et le principal domaine d'études							
320	9,130	1,255	4,535	4,815	6,445	Hommes ayant terminé des études postsecondaires(18).....	10.
20	380	35	80	175	230	Enseignement, loisirs et orientation.....	11.
10	575	35	85	265	270	Beaux-arts et arts appliqués.....	12.
5	435	110	290	655	325	Lettres, sciences humaines et disciplines connexes.....	13.
5	615	160	720	960	450	Sciences sociales et disciplines connexes.....	14.
15	1,550	290	1,315	840	1,475	Commerce, gestion et admin. des affaires.....	15.
10	280	30	95	70	240	Sciences et techniques agricoles et biologiques.....	16.
35	305	245	600	500	550	Génie et sciences appliquées.....	17.
170	4,210	145	320	405	2,150	Techniques et métiers du génie et des sciences appliquées.....	18.
10	345	115	670	655	225	Professions, sciences et techn. de la santé.....	19.
30	370	80	295	250	455	Mathématiques et sciences physiques.....	20.
-	65	15	60	45	70	Autres disciplines(19).....	21.
250	8,855	1,155	4,345	6,010	5,440	Femmes ayant terminé des études postsecondaires(18).....	22.
40	1,365	225	555	930	840	Enseignement, loisirs et orientation.....	23.
25	725	65	340	730	395	Beaux-arts et arts appliqués.....	24.
20	680	190	715	895	415	Lettres, sciences humaines et disciplines connexes.....	25.
5	700	120	655	1,090	450	Sciences sociales et disciplines connexes.....	26.
75	2,940	210	935	895	1,875	Commerce, gestion et admin. des affaires.....	27.
25	435	35	95	165	210	Sciences et techniques agricoles et biologiques.....	28.
5	5	15	80	95	25	Génie et sciences appliquées.....	29.
20	450	30	70	50	200	Techniques et métiers du génie et des sciences appliquées.....	30.
20	1,295	190	650	920	850	Professions, sciences et techn. de la santé.....	31.
5	170	60	200	155	150	Mathématiques et sciences physiques.....	32.
-	90	10	50	80	35	Autres disciplines(19).....	33.
selon l'activité							
1,420	33,215	2,035	7,080	8,210	14,870	Hommes - 15 ans et plus.....	34.
1,035	24,575	1,515	5,415	6,215	12,250	Faisant partie de la population active.....	35.
885	21,915	1,395	5,120	5,895	11,380	Occupés.....	36.
155	2,665	120	295	520	870	En chômage.....	37.
72.9	74.0	74.4	76.5	75.7	82.4	Taux d'activité.....	38.
78.9	78.2	83.1	82.6	81.9	87.0	Mariés (ne comprend pas les séparés).....	39.
15.0	10.8	7.9	5.4	8.4	7.1	Taux de chômage.....	40.
1,475	39,590	2,230	8,255	10,850	15,700	Femmes - 15 ans et plus.....	41.
660	19,910	1,230	4,500	6,245	9,345	Faisant partie de la population active.....	42.
605	17,170	1,150	4,150	5,585	8,250	Occupées.....	43.
55	2,740	90	345	660	1,095	En chômage.....	44.
44.7	50.3	55.2	54.5	57.6	59.5	Taux d'activité.....	45.
43.8	53.1	57.0	57.0	61.1	59.7	Mariées (ne comprend pas les séparées).....	46.
8.3	13.8	7.3	7.7	10.6	11.7	Taux de chômage.....	47.
58.5	61.1	64.4	64.7	65.4	70.6	Les deux sexes - Taux d'activité.....	48.
65.3	65.4	53.1	55.8	56.6	68.2	15-24 ans.....	49.
56.7	59.9	67.0	66.9	67.3	71.3	25 ans et plus.....	50.
Marié(e)s (ne comprend pas les séparé(e)s).....							51.
61.7	65.6	70.1	69.9	71.4	73.4	Taux de chômage.....	52.
12.1	12.1	7.5	6.5	9.5	9.1	15-24 ans.....	53.
14.3	16.5	22.4	21.8	24.0	17.4	25 ans et plus.....	54.
11.5	10.7	4.7	3.3	6.8	6.9		

Voir nota et renvoi(s) sur l'encart à la fin de la publication.

Selected Characteristics for Census Divisions and Census Subdivisions, 1986 Census - 20% Sample Data

No.	Characteristics	Hempstead, V	Île-Dorval, V	Kirkland, V	Lachine, V	LaSalle, V	Montréal, V
POPULATION CHARACTERISTICS (concluded)							
1.	Total labour force 15 years and over.....	3,990	XXX	6,910	17,290	41,075	526,940
2.	Not applicable (20).....	80		95	625	1,465	24,740
by industry divisions (21)							
3.	All industries (22).....	3,915		6,815	16,670	39,615	502,200
4.	Primary industries (Divisions A, B, C and D)...	10		55	65	110	1,890
5.	Manufacturing industries (Division E).....	615		1,475	4,325	9,560	109,450
6.	Construction industries (Division F).....	95		170	500	1,455	19,585
7.	Transportation, storage, communication and other utility industries (Divisions G and H).....	115		805	2,035	4,570	38,605
8.	Trade industries (Divisions I and J).....	1,110		1,350	3,165	6,600	82,350
9.	Finance, insurance and real estate industries (Divisions K and L).....	400		530	865	3,385	29,725
10.	Government service industries (Division N)...	55		205	835	1,775	28,485
11.	Other service industries (Divisions M, O, P, Q and R).....	1,510		2,210	4,880	12,155	192,110
by sex and occupation major groups (21)							
12.	Males - All occupations (22).....	2,210		3,925	9,390	21,545	276,705
13.	Managerial, administrative and related occupations.....	795		1,460	1,015	2,610	30,675
14.	Teaching and related occupations.....	35		150	240	415	9,140
15.	Occupations in medicine and health.....	175		70	105	340	8,465
16.	Technological, social, religious, artistic and related occupations (23).....	290		585	665	1,690	31,280
17.	Clerical and related occupations.....	170		215	1,365	2,585	29,485
18.	Sales occupations.....	510		560	765	1,990	24,180
19.	Service occupations.....	85		265	1,075	2,680	39,990
20.	Primary occupations (24).....	5		50	115	240	2,460
21.	Processing occupations.....	10		45	490	1,065	12,775
22.	Mechining, product fabricating, assembling and repairing occupations (25).....	35		220	1,675	3,460	38,350
23.	Construction trades occupations.....	50		105	535	1,295	18,185
24.	Transport equipment operating occupations.....	20		100	725	1,615	14,945
25.	Other (26).....	20		105	630	1,570	16,765
26.	Females - All occupations (22).....	1,705		2,890	7,280	18,065	225,495
27.	Managerial, administrative and related occupations.....	330		365	605	1,240	18,670
28.	Teaching and related occupations.....	115		270	360	725	12,840
29.	Occupations in medicine and health.....	135		275	565	1,455	20,740
30.	Technological, social, religious, artistic and related occupations (23).....	150		190	330	695	19,330
31.	Clerical and related occupations.....	490		1,235	3,005	8,070	73,460
32.	Sales occupations.....	325		255	550	1,330	17,075
33.	Service occupations.....	130		185	920	2,085	27,045
34.	Primary occupations (24).....	-		10	10	10	355
35.	Processing occupations.....	5		20	200	345	4,455
36.	Mechining, product fabricating, assembling and repairing occupations (25).....	20		45	395	1,425	24,185
37.	Construction trades occupations.....	-		15	15	40	455
38.	Transport equipment operating occupations.....	5		5	30	50	605
39.	Other (26).....	10		20	295	605	6,285
by sex and class of worker							
40.	Males - All classes of worker (22) (27).....	2,205		3,925	9,390	21,545	276,705
41.	Paid workers (28).....	1,840		3,765	8,890	20,685	260,315
42.	Self-employed (29).....	365		155	495	830	16,190
43.	Females - All classes of worker (22) (27).....	1,705		2,890	7,280	18,065	225,495
44.	Paid workers (28).....	1,625		2,830	7,165	17,785	219,485
45.	Self-employed (29).....	80		40	75	235	5,500

See note(s) and footnote(s) on foldout at end of publication.

**Certaines caractéristiques des divisions de recensement et subdivisions de recensement,
recensement de 1986 - données-échantillon (20%)**

Montréal- Est, V	Montréal-Nord, V	Montréal- Ouest, V	Mont-Royal, V	Outremont, V	Pierrefonds, V	Caractéristiques	N°
CARACTÉRISTIQUES DE LA POPULATION (fin)							
1,690	44,490	2,745	9,915	12,460	21,595	Population active totale de 15 ans et plus.....	1.
75	1,605	75	140	200	390	Sans objet (20).....	2.
selon les divisions d'industries (21)							
1,620	42,885	2,670	9,775	12,255	21,205	Toutes les industries (22).....	3.
20	145	5	65	60	155	Industries primaires (divisions A, B, C et D).....	4.
470	11,225	345	1,745	1,250	4,745	Industries manufacturières (division E).....	5.
100	2,970	110	165	255	780	Industries de la construction (division F).....	6.
						Industries de transport, de l'entreposage, des communications et autres services publics (divisions G et H).....	7.
125	3,085	185	540	700	2,505	Industries du commerce (divisions I et J).....	8.
255	8,635	550	1,755	1,470	4,860	Industries des finances, des assurances et des agences immobilières (div. K et L).....	9.
40	2,340	220	830	700	1,180	Industries des services gouvernementaux (division N).....	10.
135	2,210	25	310	715	775	Autres industries de services (divisions M, O, P, Q et R).....	11.
470	12,275	1,230	4,365	7,100	8,200		
selon le sexe et les grands groupes de professions (21)							
995	23,850	1,470	5,335	6,125	12,070	Hommes - Toutes les professions (22).....	12.
						Directeurs, gérants, administrateurs et personnel assimilé.....	13.
50	2,025	410	1,890	1,315	2,390	Enseignants et personnel assimilé.....	14.
25	475	130	200	575	360	Médecine et santé.....	15.
15	415	65	580	545	220	Professions technologiques, sociales, religieuses, artistiques et personnel assimilé (23).....	16.
35	1,415	250	865	1,355	1,485	Employés de bureau et trav. assimilés.....	17.
80	2,460	120	320	420	1,075	Travailleurs spécialisés dans la vente.....	18.
35	2,140	255	770	545	1,555	Travailleurs spécialisés dans les services.....	19.
125	2,820	50	205	555	1,105	Travailleurs du secteur primaire (24).....	20.
35	255	10	15	35	165	Travailleurs des industries de transformation.....	21.
105	1,240	20	65	90	245	Usineurs, travailleurs spécialisés dans la fabrication, le montage et la réparation de produits (25).....	22.
195	4,575	70	140	255	1,695	Travailleurs du bâtiment.....	23.
90	2,570	75	95	195	580	Personnel d'exploitation des transports.....	24.
95	1,835	15	55	120	600	Autres (26).....	25.
105	1,615	10	125	120	600		
625	19,035	1,200	4,445	6,130	9,130	Femmes - Toutes les professions (22).....	26.
						Directeurs, gérants, administrateurs et personnel assimilé.....	27.
30	1,045	170	780	935	840	Enseignants et personnel assimilé.....	28.
30	915	145	400	790	580	Médecine et santé.....	29.
45	1,665	140	360	680	775	Professions technologiques, sociales, religieuses, artistiques et personnel assimilé (23).....	30.
25	720	120	510	1,210	480	Employés de bureau et trav. assimilés.....	31.
240	6,745	360	1,410	1,265	3,890	Travailleurs spécialisés dans la vente.....	32.
15	1,420	170	490	480	885	Travailleurs spécialisés dans les services.....	33.
115	2,430	85	295	520	945	Travailleurs du secteur primaire (24).....	34.
5	30	-	10	10	25	Travailleurs des industries de transformation.....	35.
20	525	-	10	20	85	Usineurs, travailleurs spécialisés dans la fabrication, le montage et la réparation de produits (25).....	36.
55	2,790	10	85	160	385	Travailleurs du bâtiment.....	37.
-	55	-	5	5	25	Personnel d'exploitation des transports.....	38.
-	35	10	35	5	55	Autres (26).....	39.
40	660	10	55	60	150		
selon le sexe et la catégorie de travailleurs							
995	23,850	1,470	5,330	6,125	12,075	Hommes - Toutes les catégories de travailleurs (22) (27).....	40.
970	22,695	1,305	4,445	5,345	11,455	Travailleurs rémunérés (28).....	41.
25	1,145	165	875	755	615	Travailleurs autonomes (29).....	42.
620	19,030	1,205	4,445	6,135	9,130	Femmes - Toutes les catégories de travailleuses (22) (27).....	43.
605	18,685	1,105	4,175	5,720	8,940	Travailleuses rémunérées (28).....	44.
15	305	85	240	385	165	Travailleuses autonomes (29).....	45.

Voir note et renvoi (e) sur l'encart à la fin de la publication.

Selected Characteristics for Census Divisions and Census Subdivisions, 1986 Census - 20% Sample Data

No.	Characteristics	Hampstead, V	Île-Dorval, V	Kirkland, V	Lachine, V	LaSalle, V	Montréal, V
DWELLING CHARACTERISTICS							
1.	Total number of occupied private dwellings.....	2,560	XXX	4,145	14,215	29,365	443,555
2.	Average number of rooms per dwelling.....	7.5		7.6	4.8	4.8	4.4
3.	Average value of dwelling (30).....	\$ 270,687		\$ 114,386	\$ 78,826	\$ 104,411	\$ 91,559
by period of construction							
4.	Before 1946.....	635		10	3,520	1,580	140,435
5.	1946 - 1960.....	700		105	5,295	5,885	141,415
6.	1961 - 1970.....	765		560	3,455	12,715	83,910
7.	1971 - 1980.....	415		2,485	1,680	7,715	48,050
8.	1981 - 1986 (11).....	45		980	250	1,475	29,745
9.	Dwellings with central heating (31) Total.....	2,540		4,115	13,550	28,550	417,385
Dwellings by principal heating fuel							
10.	Gas (32).....	565		1,960	3,235	3,500	89,070
11.	Electricity (33).....	645		1,665	7,065	19,090	260,990
12.	Oil (34).....	1,345		495	3,805	6,540	90,720
13.	Other fuels (35).....	10		25	110	240	2,765
HOUSEHOLD CHARACTERISTICS							
14.	Total number of private households.....	2,565		4,150	14,210	29,370	443,555
15.	Average number of persons per room.....	0.4		0.4	0.5	0.5	0.5
Tenant one-family households without additional persons (36)							
16.	Average gross rent (monthly).....	\$ 400		\$ 145	\$ 5,070	\$ 11,080	\$ 141,685
17.	Average gross rent (monthly).....	\$ 744		\$ 559	\$ 429	\$ 456	\$ 430
18.	Gross rent >= 30% of household income (37).....	80		30	1,140	2,415	41,715
Owner one-family households without additional persons (36)							
19.	Average major payments for owners (monthly).....	\$ 813		\$ 746	\$ 501	\$ 607	\$ 564
20.	Owner's major payments >= 30% of household income (37).....	180		330	430	1,685	15,265
1985 INCOME CHARACTERISTICS							
Total income (38)							
by sex and income group							
22.	Males 15 years and over with income.....	2,610		4,330	12,475	26,475	370,165
23.	Under \$1,000 (39).....	85		80	280	845	12,215
24.	\$ 1,000 - \$ 2,999.....	185		160	530	1,190	18,980
25.	3,000 - 4,999.....	40		180	570	1,145	21,425
26.	5,000 - 6,999.....	95		70	755	1,375	34,150
27.	7,000 - 9,999.....	110		120	1,095	1,990	41,055
28.	10,000 - 14,999.....	175		195	1,660	3,145	53,010
29.	15,000 - 19,999.....	110		235	1,650	3,360	44,905
30.	20,000 - 24,999.....	140		180	1,785	3,275	40,035
31.	25,000 - 29,999.....	115		280	1,495	3,200	33,330
32.	30,000 - 34,999.....	155		480	1,020	2,580	24,260
33.	35,000 and over.....	1,405		2,350	1,625	4,360	46,800
34.	Average income.....	\$ 57,239		\$ 38,363	\$ 20,506	\$ 21,379	\$ 19,131
35.	Median income.....	\$ 36,797		\$ 36,600	\$ 18,900	\$ 20,212	\$ 15,370
36.	Standard error of average income.....	\$ 2,993		\$ 789	\$ 273	\$ 181	\$ 65
37.	Females 15 years and over with income.....	2,735		3,875	12,935	26,630	380,265
38.	Under \$1,000 (39).....	90		285	770	1,425	19,060
39.	\$ 1,000 - \$ 2,999.....	210		345	955	1,980	27,775
40.	3,000 - 4,999.....	125		300	1,060	1,925	31,490
41.	5,000 - 6,999.....	135		190	1,390	2,455	44,405
42.	7,000 - 9,999.....	395		360	2,545	4,285	79,220
43.	10,000 - 14,999.....	320		515	1,905	4,470	61,010
44.	15,000 - 19,999.....	285		535	1,825	4,065	45,265
45.	20,000 - 24,999.....	235		415	1,195	2,920	29,540
46.	25,000 - 29,999.....	215		255	625	1,650	18,280
47.	30,000 - 34,999.....	145		315	275	795	10,840
48.	35,000 and over.....	570		370	390	670	13,375
49.	Average income.....	\$ 24,738		\$ 16,398	\$ 12,240	\$ 13,089	\$ 12,481
50.	Median income.....	\$ 16,213		\$ 14,239	\$ 9,604	\$ 11,052	\$ 9,335
51.	Standard error of average income.....	\$ 1,583		\$ 445	\$ 176	\$ 120	\$ 59

See note (a) and footnote (a) on foldout at end of publication.

Certaines caractéristiques des divisions de recensement et subdivisions de recensement,
recensement de 1986 - données-échantillon (20%)

Montréal- Est, V	Montréal-Nord, V	Montréal- Ouest, V	Mont-Royal, V	Outremont, V	Pierrefonds, V	Caractéristiques	N°
CARACTÉRISTIQUES DU LOGEMENT							
1,325	34,590	1,840	6,820	8,985	13,460	Nombre total de logements privés occupés.....	1.
5.1	4.6	7.4	5.8	5.2	5.1	Nombre moyen de pièces par logement.....	2.
\$ 56,733	\$ 93,937	\$ 157,756	\$ 227,988	\$ 153,722	\$ 76,972	Valeur moyenne du logement (30).....	3.
selon la période de construction							
450	1,520	880	1,780	5,730	250	Avant 1946.....	4.
615	8,230	715	3,780	1,235	2,160	1946 - 1960.....	5.
170	12,985	195	930	555	5,345	1961 - 1970.....	6.
60	10,490	50	295	1,335	4,640	1971 - 1980.....	7.
20	1,370	-	30	135	1,065	1981 - 1986 (11).....	8.
1,280	33,190	1,825	6,780	8,845	13,300	Logements avec chauffage central (31) Total.....	9.
Logements selon le principal combustible utilisé pour le chauffage							
100	4,395	480	1,175	3,260	3,850	Gaz (32).....	10.
820	23,155	390	1,665	2,885	6,835	Électricité (33).....	11.
390	6,800	970	3,975	2,815	2,610	Huile (mazout) (34).....	12.
15	240	5	5	30	170	Autres combustibles (35).....	13.
CARACTÉRISTIQUES DU MÉNAGE							
1,320	34,590	1,835	6,820	8,990	13,465	Nombre total de ménages privés.....	14.
0.5	0.6	0.4	0.4	0.4	0.5	Nombre moyen de personnes par pièce.....	15.
\$ 380	\$ 14,130	\$ 290	\$ 1,105	\$ 2,430	\$ 2,545	Ménages unifamiliaux locataires sans autres personnes (36).....	16.
354	454	485	634	593	439	Loyer brut moyen (mensuel).....	17.
120	4,605	45	225	600	690	Loyer brut >= 30% du revenu du ménage (37).....	18.
510	7,865	1,115	3,390	2,530	7,210	Ménages unifamiliaux propriétaires sans autres personnes (36).....	19.
\$ 398	\$ 530	\$ 669	\$ 754	\$ 761	\$ 573	Principales dépenses moyennes de propriété (mensuelles).....	20.
45	1,465	105	260	345	855	Principales dépenses de propriété >= 30% du revenu du ménage (37).....	21.
CARACTÉRISTIQUES DU REVENU - 1985							
Revenu total (38)							
selon le sexe et la tranche de revenu							
1,290	30,200	1,840	6,595	7,390	13,695	Hommes de 15 ans et plus ayant un revenu.....	22.
45	925	80	260	235	370	Moins de \$1,000 (39).....	23.
100	1,545	50	360	335	570	\$ 1,000 - \$ 2,999.....	24.
85	1,695	75	265	290	540	3,000 - 4,999.....	25.
85	1,850	25	250	410	555	5,000 - 6,999.....	26.
80	2,680	75	270	510	735	7,000 - 9,999.....	27.
95	4,255	120	370	830	1,230	10,000 - 14,999.....	28.
190	4,035	140	380	600	1,270	15,000 - 19,999.....	29.
180	3,955	150	375	505	1,450	20,000 - 24,999.....	30.
90	3,240	155	330	480	1,500	25,000 - 29,999.....	31.
120	2,310	140	370	430	1,435	30,000 - 34,999.....	32.
230	3,710	825	3,360	2,755	4,035	35,000 et plus.....	33.
\$ 20,394	\$ 19,279	\$ 43,658	\$ 49,253	\$ 36,071	\$ 26,661	Revenu moyen.....	34.
\$ 19,294	\$ 17,405	\$ 30,934	\$ 35,774	\$ 24,702	\$ 25,300	Revenu médian.....	35.
\$ 825	\$ 162	\$ 2,638	\$ 1,309	\$ 955	\$ 322	Erreur type du revenu moyen.....	36.
1,140	32,010	1,880	7,215	9,585	12,610	Femmes de 15 ans et plus ayant un revenu.....	37.
125	1,895	65	325	305	915	Moins de \$1,000 (39).....	38.
155	2,705	205	475	555	1,215	\$ 1,000 - \$ 2,999.....	39.
130	2,895	105	585	565	955	3,000 - 4,999.....	40.
125	3,520	145	520	680	1,010	5,000 - 6,999.....	41.
205	6,645	205	820	1,590	1,755	7,000 - 8,999.....	42.
120	5,725	230	780	1,270	1,980	10,000 - 14,999.....	43.
135	3,985	260	635	825	1,785	15,000 - 19,999.....	44.
95	2,160	210	775	880	1,280	20,000 - 24,999.....	45.
30	1,250	120	680	625	690	25,000 - 29,999.....	46.
15	650	90	500	620	445	30,000 - 34,999.....	47.
5	590	245	1,145	1,525	570	35,000 et plus.....	48.
\$ 9,163	\$ 11,167	\$ 18,117	\$ 20,195	\$ 20,216	\$ 13,338	Revenu moyen.....	49.
\$ 7,343	\$ 8,983	\$ 14,499	\$ 15,658	\$ 14,121	\$ 10,832	Revenu médian.....	50.
\$ 463	\$ 98	\$ 794	\$ 451	\$ 646	\$ 203	Erreur type du revenu moyen.....	51.

Voir note et renvoi(s) sur l'encart à la fin de la publication.

Selected Characteristics for Census Divisions and Census Subdivisions, 1986 Census - 20% Sample Data

No.	Characteristics	Hampstead, V	Itte-Dorval, V	Kirkland, V.	Lachine, V	LaSalle, V	Montréal, V
1985 INCOME CHARACTERISTICS (concluded)							
by composition of total income (40)							
1.	Total.....	100.0%	XXX	100.0%	100.0%	100.0%	100.0%
2.	Employment income.....	71.7%		89.1%	73.3%	80.9%	73.8%
3.	Government transfer payments.....	3.5%		4.2%	15.0%	10.9%	15.1%
4.	Other income.....	24.7%		6.7%	11.7%	8.2%	11.1%
Employment income (41)							
by sex and work activity in 1985							
Males							
5.	Worked full year, full time (42).....	1,470		3,130	5,930	13,400	149,905
6.	Average employment income.....	\$ 61,788		\$ 44,100	\$ 25,829	\$ 27,104	\$ 26,127
7.	Standard error of average employment income.....	\$ 3,334		\$ 833	\$ 349	\$ 215	\$ 94
8.	Worked part year or part time (43).....	755		860	3,465	8,070	122,705
9.	Average employment income.....	\$ 29,452		\$ 16,309	\$ 12,960	\$ 13,441	\$ 13,010
10.	Standard error of average employment income.....	\$ 2,807		\$ 1,272	\$ 484	\$ 277	\$ 83
Females							
11.	Worked full year, full time (42).....	785		1,530	3,755	9,370	104,190
12.	Average employment income.....	\$ 29,222		\$ 24,568	\$ 19,104	\$ 19,130	\$ 19,224
13.	Standard error of average employment income.....	\$ 2,168		\$ 652	\$ 289	\$ 164	\$ 64
14.	Worked part year or part time (43).....	1,030		1,440	3,620	8,735	121,280
15.	Average employment income.....	\$ 17,758		\$ 9,774	\$ 8,471	\$ 9,244	\$ 9,283
16.	Standard error of average employment income.....	\$ 2,046		\$ 493	\$ 251	\$ 187	\$ 52
17.	Family income - All census families.....	2,005		3,730	9,665	21,355	251,690
18.	Under \$5,000.....	40		60	460	905	14,210
19.	\$ 5,000 - \$ 9,999.....	45		40	525	955	21,085
20.	10,000 - 14,999.....	60		55	850	1,525	27,350
21.	15,000 - 19,999.....	45		90	980	1,845	26,230
22.	20,000 - 24,999.....	60		80	940	2,035	25,165
23.	25,000 - 29,999.....	70		140	1,005	2,230	24,320
24.	30,000 - 34,999.....	85		295	965	2,220	23,000
25.	35,000 - 39,999.....	85		185	930	2,165	19,665
26.	40,000 - 49,999.....	140		615	1,350	3,155	29,355
27.	50,000 and over.....	1,375		2,175	1,655	4,320	41,315
28.	Average income.....	\$ 99,097		\$ 56,879	\$ 33,171	\$ 34,679	\$ 31,783
29.	Median income.....	\$ **		\$ 54,982	\$ 30,352	\$ 32,748	\$ 27,342
30.	Standard error of average income.....	\$ 4,574		\$ 903	\$ 445	\$ 277	\$ 106
Incidence of low income (37)							
31.	All economic families.....	2,000		3,725	9,955	21,840	262,875
32.	Low income economic families.....	160		165	1,960	3,720	68,300
33.	Incidence of low income (44).....	7.9%		4.4%	19.7%	17.0%	26.0%
34.	All unattached individuals.....	715		510	4,980	8,795	214,915
35.	Low income unattached individuals.....	280		110	2,195	3,865	108,400
36.	Incidence of low income (44).....	39.5%		21.6%	44.1%	43.9%	50.4%
37.	Total population in private households.....	7,425		13,340	33,910	75,080	983,795
38.	Persons in low income family units.....	760		695	8,020	14,670	309,985
39.	Incidence of low income (44).....	10.3%		5.2%	23.6%	19.5%	31.5%
40.	Household income - All private households.....	2,565		4,145	14,215	29,370	443,555
41.	Under \$5,000.....	65		75	790	1,830	34,025
42.	\$ 5,000 - \$ 9,999.....	145		105	1,825	2,810	75,710
43.	10,000 - 14,999.....	130		105	1,515	2,435	55,090
44.	15,000 - 19,999.....	75		130	1,550	2,835	48,250
45.	20,000 - 24,999.....	100		95	1,470	2,880	43,120
46.	25,000 - 29,999.....	125		170	1,380	2,930	37,785
47.	30,000 - 34,999.....	150		320	1,210	2,690	32,770
48.	35,000 - 39,999.....	145		225	1,060	2,415	26,535
49.	40,000 - 49,999.....	165		655	1,495	3,565	37,625
50.	50,000 and over.....	1,450		2,270	1,920	4,985	52,635
51.	Average income.....	\$ 84,140		\$ 54,909	\$ 28,786	\$ 30,962	\$ 26,338
52.	Median income.....	\$ 57,499		\$ 53,489	\$ 24,780	\$ 28,266	\$ 20,848
53.	Standard error of average income.....	\$ 3,804		\$ 897	\$ 367	\$ 243	\$ 86

See note(s) and footnote(s) on foldout at end of publication.

Certaines caractéristiques des divisions de recensement et subdivisions de recensement, recensement de 1986 - données-échantillon (20%)

Montréal-Est, V	Montréal-Nord, V	Montréal-Ouest, V	Mont-Royal, V	Doutremont, V	Pierrefonds, V	Caractéristiques	N°
						CARACTÉRISTIQUES DU REVENU - 1985 (fin)	
						selon la composition du revenu total (40)	
100.0%	100.0%	100.0%	100.0%	100.0%	100.0%	Total.....	1.
78.6%	76.7%	77.2%	73.9%	74.7%	85.2%	Revenu d'emploi.....	2.
13.9%	14.9%	5.6%	4.9%	7.7%	7.3%	Transferts gouvernementaux.....	3.
7.6%	8.4%	17.2%	21.2%	17.6%	7.5%	Autras revenus.....	4.
						Revenu d'emploi (41)	
						selon le sexe et le travail en 1985	
						Hommes	
630	13,840	1,030	3,415	3,560	8,170	Travaillé toute l'année à plein temps (42).....	5.
\$ 28,034	\$ 24,486	\$ 54,937	\$ 57,326	\$ 45,174	\$ 32,215	Revenu moyen d'emploi.....	6.
\$ 992	\$ 208	\$ 3,880	\$ 1,521	\$ 1,382	\$ 361	Erreur type du revenu moyen d'emploi.....	7.
375	9,905	475	1,975	2,505	3,815	Travaillé une partie de l'année ou à temps partiel (43).....	8.
\$ 10,867	\$ 13,712	\$ 19,088	\$ 29,541	\$ 21,923	\$ 14,872	Revenu moyen d'emploi.....	9.
\$ 1,138	\$ 252	\$ 2,088	\$ 2,137	\$ 1,300	\$ 497	Erreur type du revenu moyen d'emploi.....	10.
						Femmes	
270	8,620	505	2,050	2,525	4,310	Travaillé toute l'année à plein temps (42).....	11.
\$ 17,642	\$ 17,401	\$ 27,456	\$ 28,759	\$ 30,214	\$ 20,617	Revenu moyen d'emploi.....	12.
\$ 787	\$ 171	\$ 1,292	\$ 777	\$ 701	\$ 284	Erreur type du revenu moyen d'emploi.....	13.
395	10,525	765	2,640	3,670	4,885	Travaillé une partie de l'année ou à temps partiel (43).....	14.
\$ 5,469	\$ 8,475	\$ 10,191	\$ 11,768	\$ 13,678	\$ 8,793	Revenu moyen d'emploi.....	15.
\$ 586	\$ 149	\$ 707	\$ 536	\$ 537	\$ 245	Erreur type du revenu moyen d'emploi.....	16.
						Revenu de la famille -	
980	24,855	1,510	4,940	5,620	10,900	Toutes les familles de recensement.....	17.
75	1,525	15	95	110	330	Moins de \$5,000.....	18.
75	2,160	15	80	200	335	\$ 5,000 - \$ 9,999.....	19.
45	2,355	45	125	375	500	10,000 - 14,999.....	20.
85	2,500	35	110	345	670	15,000 - 19,999.....	21.
110	2,475	70	150	380	790	20,000 - 24,999.....	22.
90	2,570	100	220	410	845	25,000 - 29,999.....	23.
150	2,655	100	260	470	1,065	30,000 - 34,999.....	24.
85	2,095	95	155	340	1,010	35,000 - 39,999.....	25.
170	2,940	195	465	565	2,045	40,000 - 49,999.....	26.
95	3,580	835	3,280	2,435	3,310	50,000 et plus.....	27.
\$ 29,950	\$ 30,199	\$ 68,235	\$ 81,238	\$ 59,202	\$ 41,666	Revenu moyen.....	28.
\$ 30,332	\$ 27,633	\$ 55,262	\$ **	\$ 43,176	\$ 39,513	Revenu médian.....	29.
\$ 1,154	\$ 256	\$ 3,335	\$ 1,760	\$ 1,681	\$ 452	Erreur type du revenu moyen.....	30.
						Fréquence des unités à faible revenu (37)	
1,005	25,370	1,520	5,030	5,845	10,980	Toutes les familles économiques.....	31.
245	6,465	60	295	725	1,280	Familles économiques à faible revenu.....	32.
24.2%	25.5%	4.0%	5.8%	12.5%	11.6%	Fréquence des unités à faible revenu (44).....	33.
420	10,690	395	2,065	4,000	2,940	Toutes les personnes seules.....	34.
255	5,535	140	615	1,260	925	Personnes seules à faible revenu.....	35.
60.1%	51.8%	35.9%	29.8%	31.5%	31.6%	Fréquence des unités à faible revenu (44).....	36.
3,485	88,300	5,355	18,130	22,385	39,040	Population totale dans les ménages privés.....	37.
970	24,895	350	1,430	3,675	5,185	Personnes dans les unités familiales à faible revenu.....	38.
27.8%	28.2%	6.5%	7.9%	16.4%	13.3%	Fréquence des unités à faible revenu (44).....	39.
1,320	34,590	1,840	6,825	8,990	13,465	Revenu des ménages - Tous les ménages privés.....	40.
115	2,445	45	130	280	420	Moins de \$5,000.....	41.
145	5,140	60	420	610	725	\$ 5,000 - \$ 9,999.....	42.
90	3,755	40	300	640	815	10,000 - 14,999.....	43.
150	3,580	90	320	665	970	15,000 - 19,999.....	44.
145	3,305	130	330	685	1,070	20,000 - 24,999.....	45.
95	3,220	115	365	700	1,115	25,000 - 29,999.....	46.
160	3,150	115	365	785	1,265	30,000 - 34,999.....	47.
95	2,385	130	310	565	1,095	35,000 - 39,999.....	48.
195	3,425	215	600	940	2,260	40,000 - 49,999.....	49.
130	4,185	900	3,680	3,130	3,735	50,000 et plus.....	50.
\$ 27,717	\$ 27,062	\$ 61,766	\$ 69,367	\$ 50,607	\$ 39,290	Revenu moyen.....	51.
\$ 25,320	\$ 23,580	\$ 48,624	\$ 54,617	\$ 35,910	\$ 36,585	Revenu médian.....	52.
\$ 1,051	\$ 217	\$ 2,905	\$ 1,468	\$ 1,210	\$ 415	Erreur type du revenu moyen.....	53.

Voir nota et renvoi (s) sur l'encart à la fin de la publication.

Selected Characteristics for Census Divisions and Census Subdivisions, 1986 Census - 20% Sample Data

No.	Characteristics	Pointe-Claire, V	Roxboro, V	Saint-Laurent, V	Saint-Léonard, V	Saint- Pierre, V	Saint-Raphé- de-l'Île- Bizard, P
POPULATION CHARACTERISTICS							
1.	Total population (including institutional residential).....	26,025	6,135	67,005	75,945	4,940	8,535
2.	Total population (non-institutional) (1).....	25,940	6,140	66,510	75,945	4,775	8,385
by home language							
3.	Single responses.....	24,385	5,695	58,195	67,680	4,530	7,755
4.	English.....	18,620	2,860	20,600	9,125	835	1,340
5.	French.....	4,760	2,470	25,635	37,475	3,585	6,285
6.	Non-official languages.....	980	370	11,955	21,070	110	125
7.	Italian.....	130	10	565	17,510	15	15
8.	Greek.....	-	20	2,240	295	20	15
9.	Spanish.....	25	-	885	510	40	-
10.	Portuguese.....	60	-	95	300	-	-
11.	Chinese.....	125	5	1,645	225	-	10
12.	Other languages.....	645	335	6,520	2,230	30	90
13.	Multiple responses.....	1,555	440	8,320	8,270	245	630
by official language							
14.	English only.....	10,070	1,560	13,615	3,920	440	495
15.	French only.....	1,445	1,035	12,270	26,950	2,080	3,170
16.	Both English and French.....	14,255	3,500	38,430	41,355	2,235	4,700
17.	Neither English nor French.....	170	45	2,200	3,725	20	15
by ethnic origin							
18.	Single origins.....	16,895	4,655	57,775	71,355	4,225	7,345
19.	British (2).....	7,560	1,060	5,470	1,700	450	440
20.	French (3).....	5,135	2,330	22,410	32,620	3,480	6,085
21.	Italian.....	630	65	1,860	28,115	75	250
22.	Jewish.....	150	5	6,660	80	5	35
23.	Aboriginal peoples.....	15	15	145	145	15	50
24.	Greek.....	25	80	3,730	500	15	40
25.	Black.....	75	135	1,240	1,900	15	30
26.	Other single origins.....	3,310	965	16,260	6,300	175	420
27.	Multiple origins (4).....	9,045	1,480	8,730	4,590	550	1,040
by citizenship							
28.	Canadian citizenship (5).....	24,720	5,910	61,295	72,090	4,645	8,285
29.	Citizenship other than Canadian (6).....	1,225	220	5,215	3,855	130	100
by place of birth							
30.	Non-immigrant population (7).....	20,645	4,975	42,970	52,715	4,450	7,680
31.	Born in province of residence.....	16,740	4,200	39,905	51,120	4,170	7,205
32.	Immigrant population.....	5,295	1,170	23,535	23,230	325	705
33.	United States of America.....	360	65	445	285	25	30
34.	Other Americas (8).....	325	130	2,950	2,965	65	85
35.	United Kingdom.....	1,825	145	720	140	50	40
36.	Other Europe (9).....	1,645	550	7,395	18,015	155	360
37.	Africa.....	200	65	4,120	520	10	70
38.	Asia.....	905	185	7,830	1,210	10	90
39.	Other (10).....	30	25	70	100	10	20
40.	Total immigrant population.....	5,300	1,165	23,540	23,230	325	700
by period of immigration							
41.	Before 1946.....	565	85	1,270	375	20	30
42.	1946 - 1966.....	2,140	560	7,520	14,910	150	385
43.	1967 - 1977.....	1,510	340	7,425	5,140	55	215
44.	1978 - 1982.....	800	130	4,430	1,890	55	40
45.	1983 - 1985 (11).....	280	50	2,890	920	45	35
by age at immigration							
46.	0 - 4 years.....	955	145	2,630	2,100	45	140
47.	5 - 19 years.....	1,405	305	6,765	7,295	125	225
48.	20 years and over.....	2,945	720	14,140	13,835	150	340
49.	Total population 5 years and over.....	24,125	5,640	63,135	71,590	4,430	7,525
by mobility status							
50.	Non-movers.....	13,490	3,880	33,630	40,865	2,150	3,830
51.	Movers.....	10,635	1,770	29,510	30,725	2,285	3,695
52.	Non-migrants (12).....	4,090	670	15,995	19,445	1,275	1,430
53.	Migrants (13).....	6,545	1,095	13,515	11,285	1,010	2,260
54.	From same census division.....	3,380	625	3,980	4,680	495	1,290
55.	From same province.....	1,440	230	4,520	4,755	405	755
56.	From different province.....	1,045	125	765	295	45	140
57.	From outside Canada.....	680	120	4,245	1,550	65	85

See note(s) and footnote(s) on foldout at end of publication.

Certaines caractéristiques des divisions de recensement et subdivisions de recensement,
recensement de 1986 - données-échantillon (20%)

Sainte-Anne- de-Belleuve, V	Sainte- Geneviève, V	Senneville, VL	Verdun, V	Westmount, V	Île-Jésus	Caractéristiques	N°
						CD/DR	
						CARACTÉRISTIQUES DE LA POPULATION	
4,140	2,585	1,100	60,245	20,010	284,160	Population totale (y compris les pensionnaires d'institution).....	1.
3,380	2,530	1,075	58,885	19,795	280,505	Population totale (sauf les pensionnaires d'institution) (1).....	2.
						selon la langue parlée à la maison	
3,115	2,405	1,000	55,255	18,260	263,695	Réponses uniques.....	3.
1,240	395	690	15,165	14,660	26,070	Anglais.....	4.
1,765	1,975	300	38,545	2,755	221,120	Français.....	5.
115	35	15	1,545	835	16,510	Langues non officielles.....	6.
-	5	-	105	45	3,620	Italien.....	7.
-	-	-	55	90	5,765	Grec.....	8.
-	-	-	230	145	810	Espagnol.....	9.
-	20	-	30	40	1,080	Portugais.....	10.
-	-	-	290	45	100	Chinois.....	11.
110	10	15	835	475	5,120	Autres langues.....	12.
265	125	70	3,625	1,535	16,810	Réponses multiples.....	13.
						selon la langue officielle	
600	205	280	9,425	5,235	14,800	Anglais seulement.....	14.
590	1,180	80	18,310	515	130,215	Français seulement.....	15.
2,175	1,145	705	31,010	14,000	133,280	Anglais et français.....	16.
10	10	5	140	45	2,115	Ni l'anglais ni le français.....	17.
						selon l'origine ethnique	
2,635	2,295	735	51,330	13,900	262,125	Origines uniques.....	18.
470	225	270	8,860	4,430	8,590	Britannique (2).....	19.
1,795	1,890	270	38,090	2,905	208,390	Français (3).....	20.
5	30	-	560	295	10,600	Italien.....	21.
10	-	5	120	3,715	6,705	Julf.....	22.
-	10	-	160	5	675	Autochtones.....	23.
5	-	-	125	165	8,490	Grec.....	24.
10	10	-	230	60	1,150	Noir.....	25.
345	135	195	3,180	2,325	15,525	Autres origines uniques.....	26.
750	240	340	7,555	5,895	18,380	Origines multiples (4).....	27.
						selon la citoyenneté	
3,260	2,485	990	57,760	18,470	275,490	Citoyenneté canadienne (5).....	28.
115	50	80	1,125	1,320	5,020	Citoyenneté autre que canadienne (6).....	29.
						selon le lieu de naissance	
2,915	2,385	785	54,070	14,545	250,515	Population non immigrante (7).....	30.
2,520	2,255	605	50,510	11,885	242,165	Née dans la province de résidence.....	31.
460	145	290	4,810	5,250	29,995	Population immigrante.....	32.
20	-	45	360	910	1,015	États-Unis d'Amérique.....	33.
30	15	15	560	285	2,635	Autres Amériques (8).....	34.
120	25	60	1,060	970	835	Royaume-Uni.....	35.
165	65	140	1,800	2,240	19,090	Autres Europe (9).....	36.
50	5	10	195	195	2,435	Afrique.....	37.
75	35	20	810	575	3,735	Asie.....	38.
10	-	-	25	80	145	Autres (10).....	39.
460	145	285	4,810	5,250	29,990	Population immigrante totale.....	40.
						selon la période d'immigration	
50	10	15	1,020	635	1,275	Avant 1946.....	41.
135	70	175	1,510	2,275	15,220	1946 - 1966.....	42.
135	50	75	1,200	1,690	8,735	1967 - 1977.....	43.
90	-	5	680	395	2,585	1978 - 1982.....	44.
45	15	15	405	260	1,175	1983 - 1986 (11).....	45.
						selon l'âge à l'immigration	
85	25	35	695	795	3,730	0 - 4 ans.....	46.
85	45	90	1,245	1,175	8,520	5 - 19 ans.....	47.
295	80	165	2,870	3,280	17,745	20 ans et plus.....	48.
3,155	2,340	1,040	55,810	18,920	282,025	Population totale de 5 ans et plus.....	49.
						selon la mobilité	
1,580	1,110	745	26,815	10,350	155,055	Personnes n'ayant pas déménagé.....	50.
1,575	1,225	295	28,995	8,565	106,875	Personnes ayant déménagé.....	51.
590	470	65	18,510	5,305	63,860	Non-migrants (12).....	52.
985	755	225	10,485	3,260	43,110	Migrants (13).....	53.
420	415	145	4,395	1,145	-	De la même division de recensement.....	54.
350	255	20	4,655	715	39,190	De la même province.....	55.
110	80	40	765	805	1,555	D'une province différente.....	56.
105	30	20	670	590	2,365	De l'extérieur du Canada.....	57.

Voir note et renvois sur l'encart à la fin de la publication.

Selected Characteristics for Census Divisions and Census Subdivisions, 1986 Census - 20% Sample Data

No.	Characteristics	Pointe-Claire, V	Roxboro, V	Saint-Laurent, V	Saint-Léonard, V	Saint- Pierre, V	Saint-Raphé- de-l'Île- Bizard, P
POPULATION CHARACTERISTICS (continued)							
1.	Total population 15 years and over.....	20,820	4,835	55,820	63,060	3,875	6,130
by highest level of schooling							
2.	Less than Grade 9(14).....	1,550	555	9,460	18,420	1,130	690
3.	Grades 9-13 - Without secondary certificate...	3,295	865	10,105	10,680	1,015	1,025
4.	- With secondary certificate.....	2,760	810	8,635	10,120	715	1,175
5.	Trades certificate or diploma.....	485	170	1,220	1,750	60	140
Other non-university education only(15)							
6.	- Without certificate.....	1,960	425	4,950	5,395	310	560
7.	- With certificate(16).....	3,060	745	6,385	7,745	335	1,020
8.	University(17) - Without degree.....	3,395	610	7,190	5,090	165	625
9.	- With degree.....	4,320	650	7,870	3,865	140	895
by sex and major field of study							
10.	Males with postsecondary(18) qualifications... Educational, recreational and counselling services.....	5,165	1,150	10,315	8,620	300	1,350
11.	245	30	440	295	25	45
12.	Fine and applied arts.....	185	50	475	470	5	45
13.	Humanities and related fields.....	390	65	670	440	5	70
14.	Social sciences and related fields.....	400	50	985	560	5	80
15.	Commerce, management and business admin....	1,270	260	2,520	1,855	65	340
16.	Agricultural and biological sciences/technologies.....	170	40	330	310	15	45
17.	Engineering and applied sciences..... Engineering and applied science technologies and trades.....	715	145	1,165	415	10	90
18.	Health professions, sciences and tech.	1,125	390	2,370	3,330	150	465
19.	Mathematics and physical sciences.....	155	15	585	345	-	90
20.	490	95	720	510	15	65
21.	All other(19).....	25	10	60	95	-	10
22.	Females with postsecondary(18) qualifications... Educational, recreational and counselling services.....	4,740	875	9,865	8,480	315	1,150
23.	865	135	1,255	920	40	185
24.	Fine and applied arts.....	220	45	485	755	15	85
25.	Humanities and related fields.....	490	100	1,220	630	25	120
26.	Social sciences and related fields.....	375	60	1,035	575	25	95
27.	Commerce, management and business admin....	1,465	275	3,305	3,290	135	415
28.	Agricultural and biological sciences/technologies.....	180	65	375	305	-	55
29.	Engineering and applied sciences..... Engineering and applied science technologies and trades.....	35	10	85	40	-	20
30.	Health professions, sciences and tech.	120	35	330	385	15	25
31.	Mathematics and physical sciences.....	800	135	1,340	1,310	45	135
32.	135	25	295	195	15	15
33.	All other(19).....	50	-	145	85	-	-
by labour force activity							
34.	Males - 15 years and over.....	9,995	2,375	25,855	29,615	1,825	3,065
35.	In the labour force.....	7,950	1,800	19,300	23,140	1,375	2,650
36.	Employed.....	7,455	1,655	17,380	20,905	1,215	2,515
37.	Unemployed.....	505	150	1,915	2,240	160	130
38.	Participation rate.....	79.5	75.8	74.6	78.1	75.3	86.5
39.	Married (excludes separated).....	82.1	79.1	77.8	82.3	80.3	91.2
40.	Unemployment rate.....	6.4	8.3	9.9	9.7	11.6	4.9
41.	Females - 15 years and over.....	10,825	2,460	29,960	33,445	2,050	3,060
42.	In the labour force.....	5,935	1,290	16,790	19,730	1,065	1,875
43.	Employed.....	5,265	1,140	14,785	17,030	925	1,690
44.	Unemployed.....	670	145	2,005	2,700	145	190
45.	Participation rate.....	54.8	52.4	56.0	59.0	52.0	61.3
46.	Married (excludes separated).....	55.2	51.7	57.7	60.0	55.6	62.0
47.	Unemployment rate.....	11.3	11.2	11.9	13.7	13.6	10.1
48.	Both sexes - Participation rate.....	66.7	63.9	64.7	68.0	63.1	74.0
49.	15-24 years.....	67.5	57.3	62.0	68.3	69.6	63.5
50.	25 years and over.....	66.6	65.5	65.3	67.9	61.1	75.8
51.	Married (excludes separated).....	68.6	65.4	67.7	71.1	68.1	76.7
52.	Unemployment rate.....	8.4	9.5	10.9	11.5	12.5	7.1
53.	15-24 years.....	20.0	15.7	18.2	16.7	16.8	15.2
54.	25 years and over.....	5.9	8.3	9.2	10.0	11.1	5.8

See note(s) and footnote(s) on foldout at end of publication.

Certaines caractéristiques des divisions de recensement et subdivisions de recensement,
recensement de 1986 - données-échantillon (20%)

Sainte-Anne- de-Bellevue, V	Sainte- Geneviève, V	Senneville, VL	Verdun, V	Westmount, V	Île-Jésus	Caractéristiques	N°
						CD/DR	
						CARACTÉRISTIQUES DE LA POPULATION (suite)	
2,900	2,080	865	50,300	16,960	224,085	Population totale de 15 ans et plus.....	1.
475	425	45	13,235	710	38,695	selon le plus haut niveau de scolarité atteint	2.
450	445	125	10,805	1,800	43,800	N'ayant pas atteint la 9e année(14).....	3.
365	460	95	7,790	1,540	41,815	9e-13e année - Sans certificat d'études	4.
55	70	20	1,440	230	8,325	secondaires.....	5.
250	170	50	3,930	950	20,660	- Avec certificat d'études	6.
355	225	110	4,500	1,390	31,505	secondaires.....	7.
390	150	155	3,950	3,275	20,110	Certificat ou diplôme d'une école de métiers.	8.
565	130	265	4,650	7,065	18,180	Autres études non universitaires	9.
						seulement(15)	
						- Sans certificat.....	
						- Avec certificat(16).....	
						Études universitaires(17) - Sans grade.....	
						- Avec grade.....	
615	270	285	6,900	5,000	38,320	selon le sexe et le principal domaine d'études	10.
45	15	5	275	120	2,140	Hommes ayant terminé des études	
25	20	25	350	180	1,815	postsecondaires(18).....	
40	10	50	550	630	2,185	Enseignement, loisirs et orientation.....	11.
45	-	10	565	1,060	2,680	Beaux-arts et arts appliqués.....	12.
75	60	55	1,365	1,090	8,200	Lettres, sciences humaines et disciplines	13.
135	25	20	255	155	1,345	connexes.....	14.
65	15	50	500	635	2,260	Sciences sociales et disciplines connexes...	15.
115	90	35	2,190	240	14,700	Commerce, gestion et admin. des affaires....	16.
25	5	10	355	515	1,620	Sciences et techniques agricoles et	17.
40	25	20	430	330	1,920	biologiques.....	18.
10	-	-	65	50	355	Génie et sciences appliquées.....	19.
660	255	225	6,365	5,475	33,360	Techniques et métiers du génie et des	20.
70	20	15	905	775	5,140	sciences appliquées.....	21.
45	30	5	565	550	2,665	Professions, sciences et techn. de la santé.	22.
110	30	65	680	1,120	2,510	Mathématiques et sciences physiques.....	23.
35	20	15	580	615	2,355	Autres disciplines(19).....	24.
135	85	40	2,120	970	11,395	Femmes ayant terminé des études	25.
95	20	25	275	195	1,510	postsecondaires(18).....	26.
10	-	-	65	70	100	Enseignement, loisirs et orientation.....	27.
20	15	20	200	50	1,225	Beaux-arts et arts appliqués.....	28.
115	20	25	760	665	5,340	Lettres, sciences humaines et disciplines	29.
30	10	-	145	195	770	connexes.....	30.
-	-	10	55	75	335	Sciences sociales et disciplines connexes...	31.
1,340	990	445	23,055	7,535	109,690	Commerce, gestion et admin. des affaires....	32.
1,065	795	345	16,435	5,895	88,075	Sciences et techniques agricoles et	33.
970	720	335	14,415	5,500	81,250	biologiques.....	34.
95	75	5	2,015	395	6,830	Génie et sciences appliquées.....	35.
79.5	80.3	77.5	71.3	78.2	80.3	Techniques et métiers du génie et des	36.
80.5	76.4	76.0	74.1	84.7	85.3	sciences appliquées.....	37.
8.9	9.4	1.4	12.3	6.7	7.8	Professions, sciences et techn. de la santé.	38.
1,560	1,085	415	27,245	9,425	114,395	Mathématiques et sciences physiques.....	39.
855	610	225	12,880	5,290	64,265	Autres disciplines(19).....	40.
785	540	195	11,175	4,880	56,790	Femmes - 15 ans et plus.....	41.
70	70	25	1,705	405	7,480	Faisant partie de la population active.....	42.
54.8	56.2	54.2	47.3	56.1	56.2	Occupés.....	43.
56.3	62.4	45.7	48.5	59.8	57.4	En chômage.....	44.
8.2	11.5	11.1	13.2	7.7	11.6	Taux d'activité.....	45.
66.2	67.5	65.7	58.3	65.9	68.0	Mariés (ne comprend pas les séparés).....	46.
75.9	73.6	56.3	63.8	59.4	66.5	Taux de chômage.....	47.
64.1	65.7	67.4	57.0	67.3	68.4	Les deux sexes - Taux d'activité.....	48.
68.5	69.9	62.5	61.3	72.2	71.3	15-24 ans.....	49.
8.3	10.3	6.2	12.7	7.2	9.4	25 ans et plus.....	50.
15.9	12.5	5.6	19.8	20.5	17.4	Marié(e)s (ne comprend pas les	51.
6.6	9.7	5.3	10.9	4.8	7.2	séparé(e)s).....	52.
						Taux de chômage.....	
						15-24 ans.....	
						25 ans et plus.....	

Voir nota et renvoi(s) sur l'encart à la fin de la publication.

Selected Characteristics for Census Divisions and Census Subdivisions, 1986 Census - 20% Sample Data

No.	Characteristics	Pointe-Claire, V	Roxboro, V	Saint-Laurent, V	Saint-Léonard, V	Saint- Pierre, V	Saint-Raphé- de-l'Île- Bizard, P
POPULATION CHARACTERISTICS (concluded)							
1.	Total labour force 15 years and over.....	13,885	3,090	36,090	42,870	2,445	4,525
2.	Not applicable (20).....	335	70	1,190	1,310	85	60
by industry divisions (21)							
3.	All industries (22).....	13,555	3,020	34,900	41,560	2,355	4,465
4.	Primary industries (Divisions A, B, C and D)...	45	5	105	150	5	20
5.	Manufacturing industries (Division E).....	2,875	585	9,165	11,420	675	765
6.	Construction industries (Division F).....	320	100	830	2,550	50	310
Transportation, storage, communication and other utility industries							
7.	(Divisions G and H).....	1,715	420	2,495	2,730	285	590
8.	Trade industries (Divisions I and J).....	2,310	690	7,950	8,515	445	860
Finance, insurance and real estate industries (Divisions K and L).....							
9.		1,060	170	2,145	2,785	110	260
10.	Government service industries (Division N)...	560	150	1,395	1,955	155	260
11.	Other service industries (Divisions M, O, P, Q and R).....	4,665	905	10,815	11,450	620	1,400
by sex and occupation-major groups (21)							
12.	Males - All occupations (22).....	7,825	1,770	18,755	22,535	1,325	2,635
Managerial, administrative and related occupations.....							
13.		2,485	345	3,675	2,820	90	610
Teaching and related occupations.....							
14.		350	70	565	335	15	85
Occupations in medicine and health.....							
15.		115	30	510	410	-	85
Technological, social, religious, artistic and related occupations (23).....							
16.		1,145	230	2,280	1,435	45	270
Clerical and related occupations.....							
17.		615	195	1,825	2,185	140	165
Sales occupations.....							
18.		880	145	2,335	2,595	105	255
Service occupations.....							
19.		485	160	2,170	2,845	165	175
Primary occupations (24).....							
20.		120	15	165	310	25	65
Processing occupations.....							
21.		115	45	490	1,215	105	35
Machining, product fabricating, assembling and repairing occupations (25).....							
22.		655	260	2,500	3,910	255	315
Construction trades occupations.....							
23.		220	85	610	2,195	50	225
Transport equipment operating occupations...							
24.		315	95	745	1,185	165	215
Other (26).....							
25.		315	100	890	1,090	160	140
26.	Females - All occupations (22).....	5,730	1,250	16,140	19,030	1,035	1,830
Managerial, administrative and related occupations.....							
27.		760	170	1,780	1,335	30	205
Teaching and related occupations.....							
28.		490	90	955	615	35	140
Occupations in medicine and health.....							
29.		585	115	1,145	1,455	70	115
Technological, social, religious, artistic and related occupations (23).....							
30.		520	55	1,055	770	50	135
Clerical and related occupations.....							
31.		2,100	555	6,045	7,370	445	745
Sales occupations.....							
32.		520	95	1,655	1,515	70	170
Service occupations.....							
33.		515	100	1,235	1,735	135	210
Primary occupations (24).....							
34.		10	-	10	20	-	5
Processing occupations.....							
35.		15	10	320	480	55	15
Machining, product fabricating, assembling and repairing occupations (25).....							
36.		115	25	1,525	3,165	50	45
Construction trades occupations.....							
37.		5	-	45	30	10	5
Transport equipment operating occupations...							
38.		20	25	10	40	10	20
Other (26).....							
39.		65	20	365	490	75	25
by sex and class of worker							
40.	Males - All classes of worker (22) (27).....	7,825	1,770	18,755	22,535	1,325	2,635
Paid workers (28).....							
41.		7,470	1,675	17,485	21,370	1,285	2,485
Self-employed (29).....							
42.		355	95	1,270	1,140	35	145
43.	Females - All classes of worker (22) (27).....	5,730	1,250	16,145	19,030	1,035	1,830
Paid workers (28).....							
44.		5,590	1,230	15,750	18,785	1,005	1,775
Self-employed (29).....							
45.		135	15	335	240	20	40

See note (a) and footnote (a) on foldout at end of publication.

Certaines caractéristiques des divisions de recensement et subdivisions de recensement,
recensement de 1986 - données-échantillon (20%)

Sainte-Anne- de-Bellevue, V	Sainte- Geneviève, V	Senneville, VL	Verdun, V	Westmount, V	Île-Jésus	Caractéristiques	N°
						CD/DR	
						CARACTÉRISTIQUES DE LA POPULATION (fin)	
1,920	1,405	570	29,310	11,185	152,340	Population active totale de 15 ans et plus.....	1.
25	35	10	1,375	245	3,805	Sens objet (20).....	2.
						selon les divisions d'industries(21)	
1,895	1,370	555	27,930	10,940	148,540	Toutes les industries (22).....	3.
30	20	20	35	40	1,255	Industries primaires (divisions A, B, C et D).....	4.
280	170	90	5,570	1,130	28,070	Industries manufacturières (division E).....	5.
90	70	20	870	230	9,705	Industries de la construction (division F).....	6.
						Industries du transport, de l'entreposage, des communications et autres services publics (divisions G et H).....	7.
115	120	55	3,180	650	13,970	Industries du commerce (divisions I et J).....	8.
285	425	85	4,615	1,535	32,715	Industries des finances, des assurances et des agences immobilières (div. K et L).....	9.
80	65	35	2,590	1,015	9,380	Industries des services gouvernementaux (division M).....	10.
95	55	15	1,610	340	8,625	Autres industries de services (divisions N, O, P, Q et R).....	11.
925	435	235	9,455	6,005	44,820		
						selon le sexe et les grands groupes de professions (21)	
1,045	775	345	15,715	5,775	86,515	Hommes - Toutes les professions (22).....	12.
160	70	95	2,085	1,805	14,025	Directeurs, gérants, administrateurs et personnel assimilé.....	13.
105	15	20	295	425	2,350	Enseignants et personnel assimilé.....	14.
20	20	5	415	425	1,660	Médecine et santé.....	15.
						Professions technologiques, sociales, religieuses, artistiques et personnel assimilé (23).....	16.
155	65	105	1,535	1,285	7,015	Employés de bureau et trav. assimilés.....	17.
125	65	5	2,005	375	7,380	Travailleurs spécialisés dans la vente.....	18.
85	100	45	1,385	565	10,365	Travailleurs spécialisés dans les services.....	19.
90	105	25	1,900	380	8,415	Travailleurs du secteur primaire (24).....	20.
55	25	15	75	55	1,165	Travailleurs des industries de transformation.....	21.
25	25	10	900	25	2,585	Usineurs, travailleurs spécialisés dans la fabrication, le montage et la réparation de produits (25).....	22.
50	70	-	1,850	60	13,385	Travailleurs du bâtiment.....	23.
75	70	10	980	105	8,000	Personnel d'exploitation des transports.....	24.
35	85	5	1,195	95	5,180	Autres (25).....	25.
70	60	10	1,080	80	4,960		
845	600	215	12,225	5,170	62,020	Femmes - Toutes les professions (22).....	26.
55	25	30	1,220	925	5,685	Directeurs, gérants, administrateurs et personnel assimilé.....	27.
75	30	45	565	520	3,855	Enseignants et personnel assimilé.....	28.
140	60	20	930	500	5,595	Médecine et santé.....	29.
						Professions technologiques, sociales, religieuses, artistiques et personnel assimilé (23).....	30.
80	15	5	785	940	3,355	Employés de bureau et trav. assimilés.....	31.
270	265	45	5,195	1,170	24,780	Travailleurs spécialisés dans la vente.....	32.
60	65	25	805	590	5,945	Travailleurs spécialisés dans les services.....	33.
105	90	35	1,505	415	6,120	Travailleurs du secteur primaire (24).....	34.
10	5	5	15	-	210	Travailleurs des industries de transformation.....	35.
-	20	-	215	35	785	Usineurs, travailleurs spécialisés dans la fabrication, le montage et la réparation de produits (25).....	36.
15	15	-	545	40	3,705	Travailleurs du bâtiment.....	37.
-	-	-	35	5	205	Personnel d'exploitation des transports.....	38.
-	5	-	65	10	250	Autres (25).....	39.
35	15	-	345	20	1,500		
						selon le sexe et la catégorie de travailleurs	
						Hommes - Toutes les catégories de travailleurs (22) (27).....	40.
1,050	770	345	15,710	5,775	86,515	Travailleurs rémunérés (28).....	41.
985	740	325	14,990	4,770	81,240	Travailleurs autonomes (29).....	42.
65	30	20	705	1,000	5,200		
						Femmes - Toutes les catégories de travailleuses (22) (27).....	43.
845	595	215	12,220	5,165	62,020	Travailleuses rémunérées (28).....	44.
820	595	205	12,000	4,725	60,345	Travailleuses autonomes (29).....	45.
20	-	5	210	435	1,370		

Voir note et renvoi (s) sur l'encart à la fin de la publication.

Selected Characteristics for Census Divisions and Census Subdivisions, 1986 Census - 20% Sample Data

No.	Characteristics	Pointe-Claire, V	Roxboro, V	Saint-Leurent, V	Saint-Léonard, V	Saint- Pierre, V	Saint-Raphaël- de-l'Île- Bizard, P
DWELLING CHARACTERISTICS							
1.	Total number of occupied private dwellings.....	9,615	2,045	26,360	27,390	1,920	2,785
2.	Average number of rooms per dwelling.....	6.4	6.7	4.9	5.1	4.7	6.4
3.	Average value of dwelling (30).....	\$ 90,200	\$ 74,113	\$ 110,276	\$ 151,267	\$ 63,521	\$ 84,111
by period of construction							
4.	Before 1946.....	1,200	90	2,225	110	745	165
5.	1946 - 1960.....	3,800	1,295	9,025	1,470	640	300
6.	1961 - 1970.....	2,130	530	7,495	11,820	280	285
7.	1971 - 1980.....	1,600	110	6,290	13,125	150	1,285
8.	1981 - 1986 (11).....	880	10	1,330	865	95	745
9.	Dwellings with central heating (31) Total.....	9,445	1,995	25,635	26,865	1,720	2,710
Dwellings by principal heating fuel							
10.	Gas (32).....	785	15	5,905	830	345	20
11.	Electricity (33).....	4,630	1,095	12,400	17,730	1,205	2,285
12.	Oil (34).....	4,095	905	7,930	8,630	360	395
13.	Other fuels (35).....	115	30	125	195	5	85
HOUSEHOLD CHARACTERISTICS							
14.	Total number of private households.....	9,615	2,050	26,360	27,390	1,915	2,785
15.	Average number of persons per room.....	0.4	0.5	0.5	0.5	0.5	0.5
Tenant one-family households without additional persons (36)							
16.	Average gross rent (monthly).....	\$ 1,315	\$ 235	\$ 8,635	\$ 11,625	\$ 930	\$ 220
17.	Average gross rent (monthly).....	\$ 527	\$ 531	\$ 474	\$ 469	\$ 392	\$ 478
18.	Gross rent >= 30% of household income (37).....	270	70	2,270	2,845	240	25
Owner one-family households without additional persons (36)							
19.	Average major payments for owners (monthly).....	\$ 555	\$ 478	\$ 551	\$ 672	\$ 545	\$ 606
20.	Owner's major payments >= 30% of household income (37).....	365	115	1,080	2,040	45	165
21.							
1985 INCOME CHARACTERISTICS							
Total income (38)							
by sex and income group							
22.	Males 15 years and over with income.....	9,505	2,195	23,735	26,985	1,660	2,875
23.	Under \$1,000 (39).....	240	35	685	820	70	55
24.	\$ 1,000 - \$ 2,999.....	400	85	1,310	1,265	70	50
25.	3,000 - 4,999.....	325	100	1,140	1,190	85	55
26.	5,000 - 6,999.....	325	70	1,255	1,620	120	50
27.	7,000 - 9,999.....	465	175	2,040	2,050	90	105
28.	10,000 - 14,999.....	585	210	2,965	3,535	265	145
29.	15,000 - 19,999.....	650	220	2,830	3,650	255	350
30.	20,000 - 24,999.....	795	200	2,420	3,925	160	340
31.	25,000 - 29,999.....	865	275	2,320	3,345	195	405
32.	30,000 - 34,999.....	910	215	1,840	2,225	180	350
33.	35,000 and over.....	3,945	605	4,930	3,370	175	965
34.	Average income.....	\$ 32,391	\$ 27,020	\$ 23,468	\$ 20,247	\$ 18,863	\$ 30,360
35.	Median income.....	\$ 30,492	\$ 25,069	\$ 19,242	\$ 18,998	\$ 17,604	\$ 28,099
36.	Standard error of average income.....	\$ 527	\$ 875	\$ 275	\$ 207	\$ 601	\$ 706
37.	Females 15 years and over with income.....	8,915	1,975	25,185	27,380	1,710	2,415
38.	Under \$1,000 (39).....	640	135	1,095	1,420	170	135
39.	\$ 1,000 - \$ 2,999.....	705	195	1,905	2,130	140	155
40.	3,000 - 4,999.....	635	200	2,200	2,065	185	165
41.	5,000 - 6,999.....	585	140	2,320	2,740	200	225
42.	7,000 - 9,999.....	1,185	245	4,045	4,470	355	255
43.	10,000 - 14,999.....	1,220	320	4,035	4,955	275	370
44.	15,000 - 19,999.....	1,115	225	3,135	4,285	220	425
45.	20,000 - 24,999.....	995	210	2,500	2,480	75	315
46.	25,000 - 29,999.....	750	155	1,660	1,565	45	150
47.	30,000 - 34,999.....	470	65	965	775	25	140
48.	35,000 and over.....	615	80	1,325	485	20	85
49.	Average income.....	\$ 15,172	\$ 13,253	\$ 14,028	\$ 12,491	\$ 9,717	\$ 14,633
50.	Median income.....	\$ 12,565	\$ 10,938	\$ 10,941	\$ 10,674	\$ 8,172	\$ 13,595
51.	Standard error of average income.....	\$ 256	\$ 483	\$ 148	\$ 120	\$ 365	\$ 439

See note(s) and footnote(s) on foldout at end of publication.

Certaines caractéristiques des divisions de recensement et subdivisions de recensement, recensement de 1986 - données-échantillon (20%)

Sainte-Anne-de-Bellevue, V	Sainte-Genève, V	Senneville, VL	Verdun, V	Nestmount, V	Ile-Jésus	Caractéristiques	N°
					CD/DR		
CARACTÉRISTIQUES DU LOGEMENT							
1,535	1,020	330	26,700	8,260	97,095	Nombre total de logements privés occupés.....	1.
5.2	4.7	8.5	4.5	6.5	5.7	Nombre moyen de pièces par logement.....	2.
\$ 76,814	\$ 72,591	\$ 255,232	\$ 75,884	\$ 271,824	\$ 73,072	Valeur moyenne du logement (30).....	3.
selon la période de construction							
675	165	140	13,705	4,895	4,480	Avant 1946.....	4.
390	255	140	6,085	1,060	19,555	1945 - 1960.....	5.
170	265	35	2,740	1,700	30,025	1961 - 1970.....	6.
110	280	10	2,620	530	29,585	1971 - 1980.....	7.
190	60	5	1,545	75	13,395	1981 - 1986 (11).....	8.
Logements avec chauffage central (31)							
1,435	920	300	23,175	8,180	94,850	Total.....	9.
Logements selon le principal combustible utilisé pour le chauffage							
305	35	25	7,900	3,530	3,440	Gaz (32).....	10.
585	740	80	14,185	1,645	69,115	Électricité (33).....	11.
620	240	215	4,485	3,060	22,905	Huile (mazout) (34).....	12.
25	5	10	130	20	1,640	Autres combustibles (35).....	13.
CARACTÉRISTIQUES DU MÉNAGE							
1,535	1,020	335	26,700	8,255	97,095	Nombre total de ménages privés.....	14.
0.4	0.5	0.4	0.5	0.4	0.5	Nombre moyen de personnes par pièce.....	15.
Ménages unifamiliaux locataires sans autres personnes (36)							
440	315	35	10,940	1,795	20,145	Ménages unifamiliaux locataires sans autres personnes (36).....	16.
\$ 393	\$ 424	\$ 551	\$ 431	\$ 769	\$ 476	Loyer brut moyen (mensuel).....	17.
65	95	10	2,875	325	6,095	Loyer brut >= 30% du revenu du ménage (37).....	18.
Ménages unifamiliaux propriétaires sans autres personnes (36)							
420	270	190	3,765	2,765	52,090	Ménages unifamiliaux propriétaires sans autres personnes (36).....	19.
\$ 527	\$ 530	\$ 795	\$ 560	\$ 828	\$ 543	Principales dépenses moyennes de propriété (mensuelles).....	20.
30	20	40	560	205	6,420	Principales dépenses de propriété >= 30% du revenu du ménage (37).....	21.
CARACTÉRISTIQUES DU REVENU - 1985							
Revenu total (38)							
selon le sexe et la tranche de revenu							
Hommes de 15 ans et plus ayant un revenu.....							22.
1,250	950	410	21,250	7,015	101,460	Moins de \$1,000 (39).....	23.
30	15	5	705	155	3,035	\$ 1,000 - \$ 2,999.....	24.
60	45	25	1,015	365	4,560	3,000 - 4,999.....	25.
40	70	25	1,030	295	4,355	5,000 - 6,999.....	26.
35	50	25	1,635	295	4,660	7,000 - 9,999.....	27.
100	80	15	1,995	315	6,285	10,000 - 14,999.....	28.
190	145	25	2,725	490	10,060	15,000 - 19,999.....	29.
130	165	35	2,580	300	10,840	20,000 - 24,999.....	30.
110	120	35	2,375	375	11,580	25,000 - 29,999.....	31.
180	105	45	2,425	350	11,965	30,000 - 34,999.....	32.
125	55	10	1,540	400	10,770	35,000 et plus.....	33.
255	100	170	3,215	3,675	23,240	Revenu moyen.....	34.
\$ 23,585	\$ 19,759	\$ 38,201	\$ 21,087	\$ 55,752	\$ 24,503	Revenu médian.....	35.
\$ 22,049	\$ 18,077	\$ 28,087	\$ 17,976	\$ 37,232	\$ 22,641	Erreur type du revenu moyen.....	36.
\$ 922	\$ 1,012	\$ 3,648	\$ 260	\$ 2,934	\$ 129		
Femmes de 15 ans et plus ayant un revenu.....							37.
1,335	960	320	22,440	8,505	89,040	Moins de \$1,000 (39).....	38.
65	40	30	1,205	375	5,505	\$ 1,000 - \$ 2,999.....	39.
95	40	35	1,555	515	7,435	3,000 - 4,999.....	40.
140	120	25	1,855	545	7,550	5,000 - 6,999.....	41.
125	130	20	2,310	450	8,260	7,000 - 9,999.....	42.
285	215	25	4,820	915	13,515	10,000 - 14,999.....	43.
180	155	40	3,355	1,010	14,430	15,000 - 19,999.....	44.
165	130	25	2,795	745	12,695	20,000 - 24,999.....	45.
135	65	25	1,900	830	8,630	25,000 - 29,999.....	46.
65	15	10	1,085	610	5,235	30,000 - 34,999.....	47.
35	35	20	720	640	2,760	35,000 et plus.....	48.
50	20	65	840	1,875	3,025	Revenu moyen.....	49.
\$ 12,738	\$ 11,230	\$ 20,937	\$ 12,780	\$ 23,618	\$ 12,916	Revenu médian.....	50.
\$ 9,527	\$ 8,478	\$ 13,249	\$ 9,448	\$ 17,850	\$ 10,564	Erreur type du revenu moyen.....	51.
\$ 615	\$ 536	\$ 2,807	\$ 154	\$ 576	\$ 70		

Voir note et renvoi(s) sur l'incert à la fin de la publication.

Selected Characteristics for Census Divisions and Census Subdivisions, 1986 Census - 20% Sample Data

No.	Characteristics	Pointe-Claire, V	Roxboro, V	Saint-Laurent, V	Saint-Léonard, V	Saint- Pierre, V	Saint-Raphaël- de-l'Île- Bizard, P
1985 INCOME CHARACTERISTICS (concluded)							
by composition of total income (40)							
1.	Total.....	100.0%	100.0%	100.0%	100.0%	100.0%	100.0%
2.	Employment income.....	80.3%	76.7%	76.3%	80.8%	78.2%	88.7%
3.	Government transfer payments.....	6.9%	9.0%	10.9%	11.4%	15.4%	6.0%
4.	Other income.....	12.7%	14.3%	12.8%	7.8%	6.4%	5.3%
Employment income (41)							
by sex and work activity in 1985							
Males							
5.	Worked full year, full time (42).....	5,725	1,170	11,735	13,350	820	1,870
6.	Average employment income.....	\$ 38,963	\$ 32,070	\$ 29,529	\$ 24,779	\$ 24,440	\$ 33,400
7.	Standard error of average employment income.....	\$ 625	\$ 1,047	\$ 364	\$ 226	\$ 699	\$ 698
8.	Worked part year or part time (43).....	2,340	655	7,200	8,840	470	750
9.	Average employment income.....	\$ 15,315	\$ 13,763	\$ 13,530	\$ 13,564	\$ 12,874	\$ 21,273
10.	Standard error of average employment income.....	\$ 822	\$ 1,114	\$ 384	\$ 294	\$ 954	\$ 1,513
Females							
11.	Worked full year, full time (42).....	2,790	590	8,015	9,800	460	910
12.	Average employment income.....	\$ 23,271	\$ 21,151	\$ 20,851	\$ 18,034	\$ 15,744	\$ 20,772
13.	Standard error of average employment income.....	\$ 365	\$ 710	\$ 228	\$ 159	\$ 681	\$ 548
14.	Worked part year or part time (43).....	3,215	780	8,400	9,430	555	1,010
15.	Average employment income.....	\$ 9,460	\$ 8,072	\$ 9,321	\$ 8,879	\$ 7,502	\$ 10,756
16.	Standard error of average employment income.....	\$ 319	\$ 500	\$ 202	\$ 171	\$ 525	\$ 631
17.	Family income - All census families.....	7,345	1,780	18,110	21,885	1,375	2,425
18.	Under \$5,000.....	155	35	685	995	85	35
19.	\$ 5,000 - \$ 9,999.....	90	25	945	1,035	125	25
20.	10,000 - 14,999.....	215	105	1,500	1,745	165	50
21.	15,000 - 19,999.....	295	90	1,595	1,680	130	140
22.	20,000 - 24,999.....	445	200	1,610	2,100	160	115
23.	25,000 - 29,999.....	405	150	1,640	2,575	125	180
24.	30,000 - 34,999.....	575	120	1,575	2,490	135	290
25.	35,000 - 39,999.....	540	150	1,415	1,885	110	290
26.	40,000 - 49,999.....	1,310	340	2,330	3,640	150	440
27.	50,000 and over.....	3,315	570	4,800	3,745	190	865
28.	Average income.....	\$ 50,453	\$ 43,634	\$ 38,817	\$ 34,002	\$ 28,340	\$ 45,641
29.	Median income.....	\$ 47,197	\$ 40,666	\$ 33,100	\$ 31,410	\$ 26,468	\$ 41,758
30.	Standard error of average income.....	\$ 689	\$ 1,202	\$ 427	\$ 340	\$ 952	\$ 974
Incidence of low income (37)							
31.	All economic families.....	7,455	1,775	18,485	22,055	1,430	2,435
32.	Low income economic families.....	475	160	3,520	3,925	415	170
33.	Incidence of low income (44).....	6.3%	9.1%	19.0%	17.8%	29.1%	6.8%
34.	All unattached individuals.....	2,515	325	8,885	6,280	590	390
35.	Low income unattached individuals.....	705	95	2,865	2,355	360	105
36.	Incidence of low income (44).....	28.0%	29.0%	32.2%	37.5%	60.9%	26.8%
37.	Total population in private households.....	25,805	6,110	66,050	75,615	4,760	8,345
38.	Persons in low income family units.....	2,185	635	14,800	14,460	1,570	690
39.	Incidence of low income (44).....	8.5%	10.4%	22.4%	19.1%	33.0%	8.3%
40.	Household income - All private households.....	9,615	2,045	26,360	27,395	1,915	2,785
41.	Under \$5,000.....	240	30	1,175	1,460	170	30
42.	\$ 5,000 - \$ 9,999.....	455	75	2,355	2,100	285	65
43.	10,000 - 14,999.....	430	110	2,615	2,265	225	95
44.	15,000 - 19,999.....	490	120	2,730	2,405	195	195
45.	20,000 - 24,999.....	615	215	2,450	2,760	215	155
46.	25,000 - 29,999.....	620	165	2,500	3,125	160	200
47.	30,000 - 34,999.....	815	185	2,210	2,715	160	320
48.	35,000 - 39,999.....	775	155	1,865	2,090	135	295
49.	40,000 - 49,999.....	1,505	360	2,880	3,980	180	465
50.	50,000 and over.....	3,680	625	5,585	4,485	200	965
51.	Average income.....	\$ 45,962	\$ 42,684	\$ 34,341	\$ 32,140	\$ 25,026	\$ 44,117
52.	Median income.....	\$ 42,260	\$ 38,774	\$ 28,585	\$ 29,251	\$ 21,646	\$ 40,922
53.	Standard error of average income.....	\$ 612	\$ 1,136	\$ 334	\$ 284	\$ 819	\$ 920

See note(s) and footnote(s) on foldout at end of publication.

Certaines caractéristiques des divisions de recensement et subdivisions de recensement,
recensement de 1986 - données-échantillon (20%)

Sainte-Anne- de-Bellevue, V	Sainte- Genevieve, V	Senneville, VL	Verdun, V	Westmount, V	Île-Jésus	Caractéristiques	N°	
					CD/DR			
						CARACTÉRISTIQUES DU REVENU - 1985		
						<i>(fin)</i>		
						selon la composition du revenu total (40)		
100.0%	100.0%	100.0%	100.0%	100.0%	100.0%	Total.....	1.	
76.0%	78.7%	64.4%	74.2%	66.8%	83.9%	Revenu d'emploi.....	2.	
11.3%	13.2%	6.1%	15.1%	4.8%	8.6%	Transferts gouvernementaux.....	3.	
12.7%	8.0%	29.5%	10.8%	28.3%	7.5%	Autres revenus.....	4.	
						Revenu d'emploi (41)		
						selon le sexe et le travail en 1985		
						Hommes		
645	445	195	9,775	3,705	54,165	Travaillé toute l'année à plein temps (42).....	5.	
\$ 27,976	\$ 27,152	\$ 48,785	\$ 27,663	\$ 63,320	\$ 30,085	Revenu moyen d'emploi.....	6.	
\$ 1,121	\$ 1,450	\$ 5,383	\$ 364	\$ 3,095	\$ 156	Erreur type du revenu moyen d'emploi.....	7.	
375	325	135	5,880	2,095	32,545	Travaillé une partie de l'année ou à temps		
\$ 14,322	\$ 10,538	\$ 16,437	\$ 14,088	\$ 20,867	\$ 15,918	partiel (43).....	8.	
\$ 1,698	\$ 901	\$ 3,027	\$ 396	\$ 2,844	\$ 195	Revenu moyen d'emploi.....	9.	
						Erreur type du revenu moyen d'emploi.....	10.	
						Femmes		
390	255	75	6,575	2,470	28,615	Travaillé toute l'année à plein temps (42).....	11.	
\$ 20,671	\$ 18,133	\$ 23,779	\$ 20,384	\$ 29,938	\$ 19,657	Revenu moyen d'emploi.....	12.	
\$ 1,063	\$ 956	\$ 3,850	\$ 296	\$ 875	\$ 111	Erreur type du revenu moyen d'emploi.....	13.	
470	375	140	5,750	2,885	34,505	Travaillé une partie de l'année ou à temps		
\$ 8,054	\$ 8,280	\$ 8,409	\$ 9,385	\$ 13,633	\$ 9,325	partiel (43).....	14.	
\$ 568	\$ 624	\$ 1,198	\$ 228	\$ 613	\$ 95	Revenu moyen d'emploi.....	15.	
						Erreur type du revenu moyen d'emploi.....	16.	
						Revenu de la famille -		
						Toutes les familles de recensement.....		17.
920	685	275	16,230	5,030	80,190	Moins de \$5,000.....	18.	
30	25	15	985	50	2,620	\$ 5,000 - \$ 9,999.....	19.	
40	55	-	1,330	60	3,055	10,000 - 14,999.....	20.	
75	50	-	1,670	115	4,615	15,000 - 19,999.....	21.	
60	40	10	1,675	165	5,255	20,000 - 24,999.....	22.	
95	75	5	1,695	85	6,145	25,000 - 29,999.....	23.	
110	90	15	1,585	225	7,445	30,000 - 34,999.....	24.	
65	115	20	1,695	240	8,140	35,000 - 39,999.....	25.	
100	40	20	1,070	220	7,615	40,000 - 49,999.....	26.	
110	80	30	1,930	540	13,610	50,000 et plus.....	27.	
220	105	165	2,590	3,325	21,690	Revenu moyen.....	28.	
\$ 35,790	\$ 32,454	\$ 71,493	\$ 31,646	\$ 92,203	\$ 39,809	Revenu médian.....	29.	
\$ 32,499	\$ 29,963	\$ **	\$ 27,430	\$ **	\$ 36,684	Erreur type du revenu moyen.....	30.	
\$ 1,363	\$ 1,624	\$ 6,106	\$ 388	\$ 4,106	\$ 184	Fréquence des unités à faible revenu(37)		
950	750	285	16,920	5,215	80,835	Toutes les familles économiques.....	31.	
135	135	10	4,130	260	11,355	Familles économiques à faible revenu.....	32.	
14.3%	17.6%	4.3%	24.4%	5.0%	14.0%	Fréquence des unités à faible revenu(44).....	33.	
690	340	110	11,365	3,655	19,915	Toutes les personnes seules.....	34.	
335	165	20	5,605	905	8,420	Personnes seules à faible revenu.....	35.	
48.4%	47.2%	19.4%	49.3%	24.8%	42.3%	Fréquence des unités à faible revenu(44).....	36.	
3,355	2,505	1,070	58,585	19,455	278,410	Population totale dans les ménages privés.....	37.	
680	540	55	17,340	1,665	43,245	Personnes dans les unités familiales à		
20.3%	21.7%	5.3%	29.6%	8.6%	15.5%	faible revenu.....	38.	
						Fréquence des unités à faible revenu(44).....	39.	
1,535	1,020	330	26,700	8,260	97,095	Revenu des ménages - Tous les ménages privés.....		
85	50	10	1,960	185	3,835	Moins de \$5,000.....	41.	
165	135	-	4,405	445	6,805	\$ 5,000 - \$ 9,999.....	42.	
165	125	5	2,970	390	6,660	10,000 - 14,999.....	43.	
135	80	20	2,790	430	7,080	15,000 - 19,999.....	44.	
140	100	20	2,525	445	7,615	20,000 - 24,999.....	45.	
155	115	20	2,445	515	8,750	25,000 - 29,999.....	46.	
100	125	25	2,175	545	9,290	30,000 - 34,999.....	47.	
140	50	15	1,570	460	8,395	35,000 - 39,999.....	48.	
175	95	50	2,390	825	14,755	40,000 - 49,999.....	49.	
275	140	165	3,465	4,035	23,930	50,000 et plus.....	50.	
\$ 30,619	\$ 28,794	\$ 64,723	\$ 27,515	\$ 71,920	\$ 37,321	Revenu moyen.....	51.	
\$ 27,205	\$ 25,968	\$ 48,916	\$ 22,296	\$ 48,452	\$ 34,080	Revenu médian.....	52.	
\$ 1,062	\$ 1,324	\$ 5,257	\$ 299	\$ 2,740	\$ 170	Erreur type du revenu moyen.....	53.	

Voir nota et renvois (s) sur l'encart à la fin de la publication.

Selected Characteristics for Census Divisions and Census Subdivisions, 1986 Census - 20% Sample Data

No.	Characteristics	Leval, V	Joliette CD/DR	Crabtree, VI	Joliette, V	Joliette, partie Lac-de- la-Maison-de- Pierre, UNO	Joliette, partie Lac- Legendre, UNC
POPULATION CHARACTERISTICS							
1.	Total population (including institutional residents).....	284,165	63,345	1,975	16,845	-	5
2.	Total population (non-institutional) (1).....	280,505	62,110	1,900	16,485	XXX	XXX
by home language							
3.	Single responses.....	263,695	61,265	1,885	16,240		
4.	English.....	26,070	740	5	210		
5.	French.....	221,120	60,315	1,880	15,910		
6.	Non-official languages.....	16,510	210	-	120		
7.	Italian.....	3,620	15	-	20		
8.	Greek.....	5,765	5	-	5		
9.	Spanish.....	815	25	-	15		
10.	Portuguese.....	1,090	-	-	-		
11.	Chinese.....	100	5	-	-		
12.	Other languages.....	5,125	155	-	85		
13.	Multiple responses.....	16,810	850	20	245		
by official language							
14.	English only.....	14,895	80	-	15		
15.	French only.....	130,215	50,275	1,560	12,935		
16.	Both English and French.....	133,280	11,735	345	3,515		
17.	Neither English nor French.....	2,116	25	-	20		
by ethnic origin							
18.	Single origins.....	262,125	60,400	1,810	16,025		
19.	British (2).....	8,590	1,080	60	295		
20.	French (3).....	209,390	58,420	1,710	15,405		
21.	Italian.....	10,600	80	15	25		
22.	Jewish.....	6,705	5	-	-		
23.	Aboriginal peoples.....	675	205	15	70		
24.	Greek.....	8,490	25	-	5		
25.	Black.....	1,150	25	-	5		
26.	Other single origins.....	15,525	350	10	215		
27.	Multiple origins (4).....	18,385	1,715	90	465		
by citizenship							
28.	Canadian citizenship (5).....	275,485	61,855	1,895	16,405		
29.	Citizenship other than Canadian (6).....	5,020	260	5	80		
by place of birth							
30.	Non-immigrant population (7).....	250,510	61,270	1,880	16,215		
31.	Born in province of residence.....	242,165	60,175	1,860	15,825		
32.	Immigrant population.....	29,995	845	25	275		
33.	United States of America.....	1,010	240	15	105		
34.	Other Americas (8).....	2,640	55	-	5		
35.	United Kingdom.....	935	25	-	-		
36.	Other Europe (9).....	19,090	365	5	85		
37.	Africa.....	2,435	45	-	15		
38.	Asia.....	3,735	90	-	60		
39.	Other (10).....	150	-	-	-		
40.	Total immigrant population.....	29,995	845	25	275		
by period of immigration							
41.	Before 1946.....	1,280	230	15	85		
42.	1946 - 1966.....	15,220	295	5	90		
43.	1967 - 1977.....	9,735	165	-	40		
44.	1978 - 1982.....	2,585	105	-	50		
45.	1983 - 1986 (11).....	1,175	50	5	5		
by age at immigration							
46.	0 - 4 years.....	3,735	235	15	85		
47.	5 - 19 years.....	8,515	200	-	75		
48.	20 years and over.....	17,750	410	5	135		
49.	Total population 5 years and over.....	262,025	57,695	1,810	15,530		
by mobility status							
50.	Non-movers.....	155,050	35,815	1,290	8,220		
51.	Movers.....	106,975	21,775	515	7,315		
52.	Non-migrants (12).....	63,865	11,350	275	4,640		
53.	Migrants (13).....	43,110	10,425	240	2,680		
54.	From same census division.....	-	3,110	115	675		
55.	From same province.....	39,190	7,050	120	1,900		
56.	From different province.....	1,555	170	-	60		
57.	From outside Canada.....	2,360	95	5	40		

See note (a) and footnote (s) on foldout at end of publication.

Certaines caractéristiques des divisions de recensement et subdivisions de recensement,
recensement de 1986 - données-échantillon (20%)

Joliette, partie Lac- Roselle, UNO	Joliette, partie Lac- Oscar, UNO	Joliette, partie Lac- Quentin, UNO	Joliette, partie Saint- Guillaume- Nord, UNO	Notre-Dame-de- Lourdes, P	Notre-Dame- des- Prairies, P	Caractéristiques	N°
						CARACTÉRISTIQUES DE LA POPULATION	
			70	1,905	5,810	Population totale (y compris les pensionnaires d'institution).....	1.
XXX	XXX	XXX	70	1,955	5,870	Population totale (sauf les pensionnaires d'institution) (1).....	2.
			70	1,935	5,815	selon la langue parlée à la maison	
			5	15	80	Réponses uniques.....	3.
			65	1,920	5,735	Anglais.....	4.
			-	-	-	Français.....	5.
			-	-	-	Langues non officielles.....	6.
			-	-	-	Italien.....	7.
			-	-	-	Grec.....	8.
			-	-	-	Espagnol.....	9.
			-	-	-	Portugais.....	10.
			-	-	-	Chinois.....	11.
			-	-	-	Autres langues.....	12.
			-	25	55	Réponses multiples.....	13.
			-	5	5	selon la langue officielle	
			60	1,630	4,795	Anglais seulement.....	14.
			10	320	1,070	Français seulement.....	15.
			-	-	-	Anglais et français.....	16.
			-	-	-	Ni l'anglais ni le français.....	17.
			70	1,875	5,785	selon l'origine ethnique	
			-	20	75	Origines uniques.....	18.
			65	1,835	5,700	Britannique (2).....	19.
			-	-	-	Français (3).....	20.
			-	-	-	Italien.....	21.
			-	5	-	Juif.....	22.
			-	-	-	Autochtones.....	23.
			-	-	-	Grec.....	24.
			-	-	5	Noir.....	25.
			-	10	15	Autres origines uniques.....	26.
			-	80	85	Origines multiples (4).....	27.
			70	1,950	5,865	selon la citoyenneté	
			-	5	10	Citoyenneté canadienne (5).....	28.
			-	-	-	Citoyenneté autre que canadienne (6).....	29.
			70	1,920	5,835	selon le lieu de naissance	
			70	1,900	5,720	Population non immigrante (7).....	30.
			-	35	40	Née dans la province de résidence.....	31.
			-	5	15	Population immigrante.....	32.
			-	10	5	États-Unis d'Amérique.....	33.
			-	-	5	Autres Amériques (8).....	34.
			-	5	10	Royaume-Uni.....	35.
			-	5	10	Autres Europes (9).....	36.
			-	-	-	Afrique.....	37.
			-	-	-	Asie.....	38.
			-	-	-	Autres (10).....	39.
			-	30	40	Population immigrante totale.....	40.
			-	10	15	selon la période d'immigration	
			-	10	10	Avant 1946.....	41.
			-	10	10	1946 - 1966.....	42.
			-	10	10	1967 - 1977.....	43.
			-	-	-	1978 - 1982.....	44.
			-	5	-	1983 - 1986 (11).....	45.
			-	20	10	selon l'âge à l'immigration	
			-	10	10	0 - 4 ans.....	46.
			5	5	15	5 - 19 ans.....	47.
			-	-	-	20 ans et plus.....	48.
			65	1,785	5,520	Population totale de 5 ans et plus.....	49.
			35	1,365	4,130	selon la mobilité	
			25	425	1,390	Personnes n'ayant pas déménagé.....	50.
			10	65	860	Personnes ayant déménagé.....	51.
			20	350	530	Non-migrants (12).....	52.
			5	130	205	Migrants (13).....	53.
			20	230	330	De la même division de recensement.....	54.
			-	-	-	De la même province.....	55.
			-	-	-	D'une province différente.....	56.
			-	-	-	De l'extérieur du Canada.....	57.

Voir note et renvoi(s) sur l'encart à la fin de la publication.

Selected Characteristics for Census Divisions and Census Subdivisions, 1986 Census - 20% Sample Data

No.	Characteristics	Level, V	Joliette CD/DR	Crebtree, VL	Joliette, V	Joliette, partie Lac-de- la-Maison-de- Pierre, UNO	Joliette, partie Lac- Legendre, UNO
POPULATION CHARACTERISTICS (continued)							
1.	Total population 15 years and over.....	224,090	48,845	1,520	13,855	XXX	XXX
by highest level of schooling							
2.	Less than Grade 9(14).....	39,695	13,335	265	3,830		
3.	Grades 9-13 - Without secondary certificate...	43,800	10,060	320	2,455		
4.	- With secondary certificate.....	41,815	8,185	315	2,345		
5.	Trades certificate or diploma.....	8,325	2,335	65	620		
Other non-university education only(15)							
6.	- Without certificate.....	20,660	3,805	140	1,130		
7.	- With certificate(16).....	31,500	6,645	255	1,775		
8.	University(17) - Without degree.....	20,105	2,305	95	770		
9.	- With degree.....	18,185	2,370	65	940		
by sex and major field of study							
10.	Males with postsecondary(18) qualifications...	39,325	6,845	255	1,925		
Educational, recreational and counselling services							
11.	2,140	485	35	175		
12.	Fine and applied arts.....	1,915	215	10	55		
13.	Humanities and related fields.....	2,185	450	25	180		
14.	Social sciences and related fields.....	2,685	365	5	145		
15.	Commerce, management and business admin.	8,200	1,035	35	370		
Agricultural and biological sciences/technologies.....							
16.	1,340	490	15	90		
17.	Engineering and applied sciences.....	2,260	210	5	60		
Engineering and applied science technologies and trades.....							
18.	14,700	3,130	125	695		
19.	Health professions, sciences and tech.	1,620	270	-	100		
20.	Mathematics and physical sciences.....	1,920	165	5	35		
21.	All other(19).....	360	30	-	5		
22.	Females with postsecondary(18) qualifications...	33,355	6,415	205	2,045		
Educational, recreational and counselling services							
23.	5,140	1,330	20	475		
24.	Fine and applied arts.....	2,665	565	30	160		
25.	Humanities and related fields.....	2,515	420	-	160		
26.	Social sciences and related fields.....	2,360	385	10	115		
27.	Commerce, management and business admin.	11,395	1,795	75	520		
Agricultural and biological sciences/technologies.....							
28.	1,510	405	15	100		
29.	Engineering and applied sciences.....	105	-	-	-		
Engineering and applied science technologies and trades.....							
30.	1,225	175	15	60		
31.	Health professions, sciences and tech.	5,340	1,205	30	395		
32.	Mathematics and physical sciences.....	775	90	5	45		
33.	All other(19).....	340	50	-	15		
by labour force activity							
34.	Males - 15 years and over.....	109,695	23,640	745	6,300		
35.	In the labour force.....	88,075	17,380	590	4,430		
36.	Employed.....	81,245	15,565	555	3,835		
37.	Unemployed.....	6,830	1,820	30	590		
38.	Participation rate.....	80.3	73.5	79.2	70.3		
39.	Married (excludes separated).....	85.2	78.8	90.6	75.1		
40.	Unemployment rate.....	7.8	10.5	5.1	13.3		
41.	Females - 15 years and over.....	114,395	25,205	775	7,555		
42.	In the labour force.....	64,265	12,615	415	3,645		
43.	Employed.....	56,790	11,090	370	3,205		
44.	Unemployed.....	7,480	1,525	45	440		
45.	Participation rate.....	56.2	50.0	53.5	48.2		
46.	Married (excludes separated).....	57.4	52.0	52.1	50.2		
47.	Unemployment rate.....	11.6	12.1	10.8	12.1		
48.	Both sexes - Participation rate.....	68.0	61.4	56.4	58.3		
49.	15-24 years.....	66.5	65.0	54.4	68.3		
50.	25 years and over.....	68.4	60.6	56.9	55.8		
51.	Married (excludes separated).....	71.3	65.4	71.0	62.5		
52.	Unemployment rate.....	9.4	11.2	7.9	12.8		
53.	15-24 years.....	17.4	19.8	23.7	23.9		
54.	25 years and over.....	7.2	9.0	4.9	9.4		

See note(s) and footnote(s) on foldout at end of publication.

Certaines caractéristiques des divisions de recensement et subdivisions de recensement,
recensement de 1986 - données-échantillon (20%)

Joliette, partie Lac- Moselle, UNO	Joliette, partie Lac- Dscar, UNO	Joliette, partie Lac- Quentin, UNO	Joliette, partie Saint- Guillaume- Nord, UNO	Notre-Dame-de- Lourdes, P	Notre-Dame- des- Prairies, P	Caractéristiques	N°
						CARACTÉRISTIQUES DE LA POPULATION (suite)	
XXX	XXX	XXX	60	1,455	4,620	Population totale de 15 ans et plus.....	1.
			20	445	1,105	selon le plus haut niveau de scolarité atteint	
			20	405	930	N'ayant pas atteint la 9e année (14).....	2.
			5	240	770	9e-13e année - Sans certificat d'études secondaires.....	3.
			-	60	225	- Avec certificat d'études secondaires.....	4.
			5	70	375	Certificat ou diplôme d'une école de métiers, Autres études non universitaires seulement (15)	5.
			10	160	610	- Sans certificat.....	6.
			5	25	330	- Avec certificat (16).....	7.
			-	40	275	Études universitaires (17) - Sans grade.....	8.
						- Avec grade.....	9.
			5	175	710	selon le sexe et le principal domaine d'études	
			-	25	45	Hommes ayant terminé des études postsecondaires (18).....	10.
			-	10	10	Enseignement, loisirs et orientation.....	11.
			-	15	55	Beaux-arts et arts appliqués.....	12.
			-	10	60	Lettres, sciences humaines et disciplines connexes.....	13.
			-	5	130	Sciences sociales et disciplines connexes....	14.
			-	10	30	Commerce, gestion et admin. des affaires....	15.
			-	-	30	Sciences et techniques agricoles et biologiques.....	16.
			-	-	30	Génie et sciences appliquées.....	17.
			5	95	285	Techniques et métiers du génie et des sciences appliquées.....	18.
			-	5	20	Professions, sciences et techn. de la santé.	19.
			-	5	40	Mathématiques et sciences physiques.....	20.
			-	-	5	Autres disciplines (19).....	21.
			-	95	685	Femmes ayant terminé des études postsecondaires (18).....	22.
			-	20	130	Enseignement, loisirs et orientation.....	23.
			-	10	40	Beaux-arts et arts appliqués.....	24.
			-	5	75	Lettres, sciences humaines et disciplines connexes.....	25.
			-	5	45	Sciences sociales et disciplines connexes....	26.
			-	35	205	Commerce, gestion et admin. des affaires....	27.
			-	-	25	Sciences et techniques agricoles et biologiques.....	28.
			-	-	-	Génie et sciences appliquées.....	29.
			-	5	10	Techniques et métiers du génie et des sciences appliquées.....	30.
			-	10	155	Professions, sciences et techn. de la santé.	31.
			-	-	-	Mathématiques et sciences physiques.....	32.
			-	-	-	Autres disciplines (19).....	33.
			30	740	2,190	selon l'activité	
			25	570	1,650	Hommes - 15 ans et plus.....	34.
			15	525	1,545	Faisant partie de la population active.....	35.
			5	50	105	Occupés.....	36.
			83.3	77.0	75.3	En chômage.....	37.
			75.0	85.1	79.2	Taux d'activité.....	38.
			20.0	8.8	6.4	Mariés (ne comprend pas les séparés).....	39.
			25	705	2,430	Taux de chômage.....	40.
			10	330	1,305	Femmes - 15 ans et plus.....	41.
			10	275	1,135	Faisant partie de la population active.....	42.
			5	55	165	Occupées.....	43.
			40.0	46.8	53.7	En chômage.....	44.
			66.7	51.0	55.1	Taux d'activité.....	45.
			50.0	16.7	12.6	Mariées (ne comprend pas les séparés).....	46.
			58.3	62.2	63.9	Taux de chômage.....	47.
			33.3	54.4	63.8	Les deux sexes - Taux d'activité.....	48.
			55.6	64.4	63.9	15-24 ans.....	49.
						25 ans et plus.....	50.
			71.4	68.0	67.1	Marié(e)s (ne comprend pas les séparé(e)s).....	51.
			28.6	11.0	9.2	Taux de chômage.....	52.
			-	22.6	17.7	15-24 ans.....	53.
			20.0	8.7	7.1	25 ans et plus.....	54.

Voir note et renvoi(s) sur l'encart à la fin de la publication.

Selected Characteristics for Census Divisions and Census Subdivisions, 1986 Census - 20% Sample Data

No.	Characteristics	Laval, V	Joliette CD/OR	Crabtree, VL	Joliette, V	Joliette, partie Lac-de- la-Maison-de- Pierre, UNO	Joliette, partie Lac- Legendre, UNO
POPULATION CHARACTERISTICS (concluded)							
1.	Total labour force 15 years and over.....	152,340	29,895	1,010	8,075	XXX	XXX
2.	Not applicable (20).....	3,805	1,070	25	415		
by industry divisions (21)							
3.	All industries (22).....	148,535	28,935	980	7,660		
4.	Primary industries (Divisions A, B, C and D)...	1,250	2,465	15	200		
5.	Manufacturing industries (Division E).....	28,070	6,480	440	1,575		
6.	Construction industries (Division F).....	9,700	1,750	35	290		
7.	Transportation, storage, communication and other utility industries (Divisions G and H).....	13,970	1,375	45	255		
8.	Trade industries (Divisions I and J).....	32,715	5,390	135	1,610		
9.	Finance, insurance and real estate industries (Divisions K and L).....	9,380	1,090	40	375		
10.	Government service industries (Division M)...	8,630	1,100	30	330		
11.	Other service industries (Divisions N, O, P, Q and R).....	44,820	8,260	245	3,025		
by sex and occupation major groups (21)							
12.	Males - All occupations (22).....	86,520	16,915	580	4,190		
13.	Managerial, administrative and related occupations.....	14,020	1,845	55	450		
14.	Teaching and related occupations.....	2,350	515	20	155		
15.	Occupations in medicine and health.....	1,560	480	15	190		
16.	Technological, social, religious, artistic and related occupations (23).....	7,015	920	35	320		
17.	Clerical and related occupations.....	7,380	710	15	275		
18.	Sales occupations.....	10,365	1,515	45	540		
19.	Service occupations.....	8,415	1,570	30	475		
20.	Primary occupations (24).....	1,165	1,485	10	150		
21.	Processing occupations.....	2,595	1,635	175	420		
22.	Machining, product fabricating, assembling and repairing occupations (25).....	13,400	2,635	60	515		
23.	Construction trades occupations.....	8,000	1,685	55	335		
24.	Transport equipment operating occupations...	5,185	1,045	30	180		
25.	Other (26).....	4,960	870	40	185		
26.	Females - All occupations (22).....	62,020	12,025	395	3,465		
27.	Managerial, administrative and related occupations.....	5,580	730	20	225		
28.	Teaching and related occupations.....	3,865	830	20	260		
29.	Occupations in medicine and health.....	5,595	1,405	40	445		
30.	Technological, social, religious, artistic and related occupations (23).....	3,355	530	20	250		
31.	Clerical and related occupations.....	24,795	3,435	135	980		
32.	Sales occupations.....	5,940	1,035	40	350		
33.	Service occupations.....	6,120	1,805	45	530		
34.	Primary occupations (24).....	210	615	-	30		
35.	Processing occupations.....	795	330	15	95		
36.	Machining, product fabricating, assembling and repairing occupations (25).....	3,705	1,045	15	245		
37.	Construction trades occupations.....	205	5	-	5		
38.	Transport equipment operating occupations...	250	30	5	5		
39.	Other (26).....	1,500	230	40	50		
by sex and class of worker							
40.	Males - All classes of worker (22) (27).....	86,520	16,910	585	4,190		
41.	Paid workers (28).....	81,240	15,300	560	4,005		
42.	Self-employed (29).....	5,205	1,535	20	185		
43.	Females - All classes of worker (22) (27).....	62,020	12,020	395	3,465		
44.	Paid workers (28).....	60,350	11,275	395	3,370		
45.	Self-employed (29).....	1,370	415	-	80		

See note(s) and footnote(s) on foldout at end of publication.

Certaines caractéristiques des divisions de recensement et subdivisions de recensement,
recensement de 1986 - données-échantillon (20%)

Joliette, partie Lac- Moselle, UNO	Joliette, partie Lac- Oscar, UNO	Joliette, partie Lac- Quentin, UNO	Joliette, partie Saint- Guillaume- Nord, UNO	Notre-Dame-de- Lourdes, P	Notre-Dame- des- Prairies, P	Caractéristiques	N°
						CARACTÉRISTIQUES DE LA POPULATION (fin)	
XXX	XXX	XXX	35	905	2,950	Population active totale de 15 ans et plus.....	1.
			-	10	50	Sans objet (20).....	2.
			35	890	2,900	selon les divisions d'industries (21)	
			5	170	90	Toutes les industries (22).....	3.
			10	260	615	Industries primaires (divisions A, B, C et D).....	4.
			-	60	110	Industries manufacturières (division E).....	5.
			-	-	-	Industries de la construction (division F).....	6.
			-	75	135	Industries du transport, de l'entreposage, des communications et autres services publics (divisions G et H).....	7.
			-	110	700	Industries du commerce (divisions I et J).....	8.
			5	10	170	Industries des finances, des assurances et des agences immobilières (div. K et L).....	9.
			-	25	125	Industries des services gouvernementaux (division M).....	10.
			10	180	955	Autres industries de services (divisions N, O, P, Q et R).....	11.
						selon le sexe et les grands groupes de professions (21)	
			20	570	1,650	Hommes - Toutes les professions (22).....	12.
			-	70	195	Directeurs, gérants, administrateurs et personnel assimilé.....	13.
			-	10	80	Enseignants et personnel assimilé.....	14.
			-	10	40	Médecine et santé.....	15.
			-	20	90	Professions technologiques, sociales, religieuses, artistiques et personnel assimilé (23).....	16.
			-	-	75	Employés de bureau et trav. assimilés.....	17.
			-	25	185	Travailleurs spécialisés dans la vente.....	18.
			5	20	185	Travailleurs spécialisés dans les services.....	19.
			-	75	55	Travailleurs du secteur primaire (24).....	20.
			10	50	135	Travailleurs des industries de transformation.....	21.
			-	120	310	Usineurs, travailleurs spécialisés dans la fabrication, le montage et la réparation de produits (25).....	22.
			-	60	130	Travailleurs du bâtiment.....	23.
			-	55	65	Personnel d'exploitation des transports.....	24.
			-	45	110	Autres (26).....	25.
			10	320	1,250	Femmes - Toutes les professions (22).....	26.
			-	5	85	Directeurs, gérants, administrateurs et personnel assimilé.....	27.
			5	5	110	Enseignants et personnel assimilé.....	28.
			-	30	110	Médecine et santé.....	29.
			-	15	25	Professions technologiques, sociales, religieuses, artistiques et personnel assimilé (23).....	30.
			5	50	435	Employés de bureau et trav. assimilés.....	31.
			-	15	190	Travailleurs spécialisés dans la vente.....	32.
			10	45	170	Travailleurs spécialisés dans les services.....	33.
			-	85	15	Travailleurs du secteur primaire (24).....	34.
			-	20	5	Travailleurs des industries de transformation.....	35.
			-	30	90	Usineurs, travailleurs spécialisés dans la fabrication, le montage et la réparation de produits (25).....	36.
			-	-	-	Travailleurs du bâtiment.....	37.
			-	-	10	Personnel d'exploitation des transports.....	38.
			-	20	15	Autres (26).....	39.
						selon le sexe et la catégorie de travailleurs	
			20	570	1,650	Hommes - Toutes les catégories de travailleurs (22) (27).....	40.
			20	515	1,550	Travailleurs rémunérés (28).....	41.
			5	55	100	Travailleurs autonomes (29).....	42.
			10	320	1,250	Femmes - Toutes les catégories de travailleuses (22) (27).....	43.
			10	310	1,185	Travailleuses rémunérées (28).....	44.
			5	10	60	Travailleuses autonomes (29).....	45.

Voir note et renvoi (s) sur l'encart à la fin de la publication.

Selected Characteristics for Census Divisions and Census Subdivisions, 1986 Census - 20% Sample Data

No.	Characteristics	Laval, V	Joliette CD/DR	Crabtree, VL	Joliette, V	Joliette, partie Lac-de- le-Maison-de- Pierre, UMO	Joliette, partie Lac- Legendre, UNO
DWELLING CHARACTERISTICS							
1.	Total number of occupied private dwellings.....	97,095	22,520	645	6,720	XXX	XXX
2.	Average number of rooms per dwelling.....	5.7	5.5	5.3	5.0		
3.	Average value of dwelling (30).....	\$ 73,072	\$ 55,385	\$ 56,195	\$ 62,780		
by period of construction							
4.	Before 1946.....	4,480	4,785	130	1,835		
5.	1946 - 1960.....	19,660	3,475	125	1,665		
6.	1961 - 1970.....	30,025	4,140	175	1,200		
7.	1971 - 1980.....	29,585	7,350	150	1,310		
8.	1981 - 1985 (11).....	13,350	2,765	70	710		
9.	Dwellings with central heating (31) Total.....	94,845	21,100	620	6,270		
Dwellings by principal heating fuel							
10.	Gas (32).....	3,435	225	-	180		
11.	Electricity (33).....	69,120	16,675	520	4,965		
12.	Oil (34).....	22,905	3,665	110	1,490		
13.	Other fuels (35).....	1,645	1,760	15	85		
HOUSEHOLD CHARACTERISTICS							
14.	Total number of private households.....	97,095	22,520	645	6,715		
15.	Average number of persons per room.....	0.5	0.5	0.5	0.5		
16.	Tenant one-family households without additional persons (36).....	20,145	4,465	105	2,150		
17.	Average gross rent (monthly).....	\$ 476	\$ 388	\$ 430	\$ 414		
18.	Gross rent >= 30% of household income (37).....	6,095	1,445	25	700		
19.	Owner one-family households without additional persons (36).....	52,080	11,015	390	1,990		
20.	Average major payments for owners (monthly).....	\$ 543	\$ 353	\$ 358	\$ 422		
21.	Owner's major payments >= 30% of household income (37).....	6,420	865	25	205		
1985 INCOME CHARACTERISTICS							
Total income (38)							
by sex and income group							
Males 15 years and over with income.....							
22.	Under \$1,000 (39).....	101,455	22,035	685	5,870		
23.	Under \$1,000 (39).....	3,035	585	15	175		
24.	\$ 1,000 - \$ 2,999.....	4,560	1,170	40	405		
25.	3,000 - 4,999.....	4,355	885	5	395		
26.	5,000 - 6,999.....	4,655	1,575	40	475		
27.	7,000 - 9,999.....	6,285	2,335	30	650		
28.	10,000 - 14,999.....	10,060	3,090	50	835		
29.	15,000 - 19,999.....	10,935	2,740	80	640		
30.	20,000 - 24,999.....	11,580	2,820	80	710		
31.	25,000 - 29,999.....	11,965	2,275	85	505		
32.	30,000 - 34,999.....	10,775	1,600	140	420		
33.	35,000 and over.....	23,245	2,835	125	670		
34.	Average income.....	\$ 24,603	\$ 19,837	\$ 24,451	\$ 18,601		
35.	Median income.....	\$ 22,641	\$ 17,054	\$ 25,303	\$ 15,008		
36.	Standard error of average income.....	\$ 129	\$ 235	\$ 1,099	\$ 456		
Females 15 years and over with income.....							
37.	Under \$1,000 (39).....	89,045	18,630	585	6,225		
38.	Under \$1,000 (39).....	5,505	1,385	45	390		
39.	\$ 1,000 - \$ 2,999.....	7,440	1,880	70	495		
40.	3,000 - 4,999.....	7,555	2,075	75	620		
41.	5,000 - 6,999.....	8,260	2,525	50	785		
42.	7,000 - 9,999.....	13,515	3,725	85	1,260		
43.	10,000 - 14,999.....	14,435	3,085	65	990		
44.	15,000 - 19,999.....	12,695	1,885	70	665		
45.	20,000 - 24,999.....	8,630	1,255	75	405		
46.	25,000 - 29,999.....	5,230	840	30	340		
47.	30,000 - 34,999.....	2,760	380	5	120		
48.	35,000 and over.....	3,025	380	10	160		
49.	Average income.....	\$ 12,916	\$ 10,668	\$ 10,973	\$ 11,517		
50.	Median income.....	\$ 10,564	\$ 8,108	\$ 7,749	\$ 8,610		
51.	Standard error of average income.....	\$ 70	\$ 136	\$ 749	\$ 266		

See note(s) and footnote(s) on foldout at end of publication.

Certaines caractéristiques des divisions de recensement et subdivisions de recensement, recensement de 1986 - données-échantillon (20%)

Joliette, partie Lac-Moselle, UNO	Joliette, partie Lac-Oscar, UNO	Joliette, partie Lac-Quantin, UNO	Joliette, partie Saint-Guillaume-Nord, UNO	Notre-Dame-de-Lourdes, P	Notre-Dame-des-Prairies, P	Caractéristiques	N°
XXX	XXX	XXX	25	640	2.010	CARACTÉRISTIQUES DU LOGEMENT	
			4.6	5.8	5.6	Nombre total de logements privés occupés..... 1.	
			\$ 39,956	\$ 50,653	\$ 58,400	Nombre moyen de pièces par logement..... 2.	
						Valeur moyenne du logement (30)..... 3.	
						selon la période de construction	
			10	115	75	Avant 1946..... 4.	
			10	35	230	1946 - 1960..... 5.	
			5	115	715	1961 - 1970..... 6.	
			-	310	835	1971 - 1980..... 7.	
			5	65	155	1981 - 1986 (11)..... 8.	
			20	615	1,950	Logements avec chauffage central (31)	
						Total..... 9.	
						Logements selon le principal combustible utilisé pour le chauffage	
			-	5	5	Gaz (32)..... 10.	
			20	435	1,505	Électricité (33)..... 11.	
			5	100	400	Huile (mazout) (34)..... 12.	
			5	95	95	Autres combustibles (35)..... 13.	
						CARACTÉRISTIQUES DU MÉNAGE	
			30	640	2,010	Nombre total de ménages privés..... 14.	
			0.5	0.5	0.5	Nombre moyen de personnes par pièce..... 15.	
			5	40	250	Ménages unifamiliaux locataires sans autres personnes (36) 16.	
			\$ 318	\$ 296	\$ 328	Loyer brut moyen (mensuel)..... 17.	
			5	5	60	Loyer brut >= 30% du revenu du ménage (37)..... 18.	
			15	435	1,275	Ménages unifamiliaux propriétaires sans autres personnes (36) 19.	
			\$ 196	\$ 313	\$ 378	Principales dépenses moyennes de propriété (mensuelles)..... 20.	
			5	45	95	Principales dépenses de propriété >= 30% du revenu du ménage (37)..... 21.	
						CARACTÉRISTIQUES DU REVENU - 1985	
						Revenu total (38)	
						selon le sexe et la tranche de revenu	
			XXX	725	2,050	Hommes de 15 ans et plus ayant un revenu 22.	
			25	80	80	Moins de \$1,000 (39)..... 23.	
			60	105	105	\$ 1,000 - \$ 2,999..... 24.	
			30	40	40	3,000 - 4,999..... 25.	
			60	140	140	5,000 - 6,999..... 26.	
			50	160	160	7,000 - 9,999..... 27.	
			110	230	230	10,000 - 14,999..... 28.	
			90	205	205	15,000 - 19,999..... 29.	
			85	280	280	20,000 - 24,999..... 30.	
			75	275	275	25,000 - 29,999..... 31.	
			60	145	145	30,000 - 34,999..... 32.	
			75	390	390	35,000 et plus..... 33.	
				\$ 18,157	\$ 22,773	Revenu moyen..... 34.	
				\$ 16,268	\$ 21,106	Revenu médian..... 35.	
				\$ 990	\$ 899	Erreur type du revenu moyen..... 36.	
				480	1,910	Femmes de 15 ans et plus ayant un revenu 37.	
			20	155	155	Moins de \$1,000 (39)..... 38.	
			50	220	220	\$ 1,000 - \$ 2,999..... 39.	
			80	155	155	3,000 - 4,999..... 40.	
			70	230	230	5,000 - 6,999..... 41.	
			105	370	370	7,000 - 9,999..... 42.	
			75	355	355	10,000 - 14,999..... 43.	
			45	155	155	15,000 - 19,999..... 44.	
			10	80	80	20,000 - 24,999..... 45.	
			10	115	115	25,000 - 29,999..... 46.	
			-	30	30	30,000 - 34,999..... 47.	
			-	40	40	35,000 et plus..... 48.	
				\$ 8,126	\$ 10,879	Revenu moyen..... 49.	
				\$ 7,169	\$ 8,503	Revenu médian..... 50.	
				\$ 493	\$ 495	Erreur type du revenu moyen..... 51.	

Voir note et renvoi(s) sur l'encart à la fin de la publication.

Selected Characteristics for Census Divisions and Census Subdivisions, 1986 Census - 20% Sample Data

No.	Characteristics	Leval, V	Joliette	Crabtree, VL	Joliette, V	Joliette, partie Lac-de-la-Maison-de-Pierre, UNO	Joliette, partie Lac-Legendre, UNO
			CD/DR				
1985 INCOME CHARACTERISTICS (concluded)							
by composition of total income (40)							
1.	Total.....	100.0%	100.0%	100.0%	100.0%	XXX	XXX
2.	Employment income.....	83.9%	76.8%	83.6%	72.5%		
3.	Government transfer payments.....	8.6%	15.0%	10.2%	16.7%		
4.	Other income.....	7.5%	8.2%	6.1%	10.8%		
Employment income (41)							
by sex and work activity in 1985							
Males							
5.	Worked full year, full time (42).....	54,170	9,335	405	2,250		
6.	Average employment income.....	\$ 30,085	\$ 25,947	\$ 28,581	\$ 26,375		
7.	Standard error of average employment income.....	\$ 156	\$ 332	\$ 990	\$ 670		
8.	Worked part year or part time (43).....	32,550	7,550	210	1,900		
9.	Average employment income.....	\$ 15,918	\$ 14,346	\$ 15,135	\$ 12,954		
10.	Standard error of average employment income.....	\$ 196	\$ 374	\$ 2,175	\$ 677		
Females							
11.	Worked full year, full time (42).....	28,620	4,850	140	1,645		
12.	Average employment income.....	\$ 19,657	\$ 17,646	\$ 19,803	\$ 18,327		
13.	Standard error of average employment income.....	\$ 111	\$ 280	\$ 794	\$ 527		
14.	Worked part year or part time (43).....	34,505	6,845	235	1,685		
15.	Average employment income.....	\$ 9,325	\$ 8,206	\$ 7,802	\$ 9,183		
16.	Standard error of average employment income.....	\$ 95	\$ 200	\$ 1,055	\$ 515		
17.	Family income - All census families.....	80,190	17,555	545	4,490		
18.	Under \$5,000.....	2,620	690	5	205		
19.	\$ 5,000 - \$ 9,999.....	3,055	1,075	20	375		
20.	10,000 - 14,999.....	4,620	1,885	30	500		
21.	15,000 - 19,999.....	5,255	1,915	35	515		
22.	20,000 - 24,999.....	6,140	2,015	45	505		
23.	25,000 - 29,999.....	7,445	1,850	50	445		
24.	30,000 - 34,999.....	8,140	1,905	95	375		
25.	35,000 - 39,999.....	7,615	1,545	75	345		
26.	40,000 - 49,999.....	13,605	2,350	80	565		
27.	50,000 and over.....	21,685	2,330	120	665		
28.	Average income.....	\$ 39,809	\$ 31,334	\$ 37,059	\$ 31,485		
29.	Median income.....	\$ 36,684	\$ 28,370	\$ 34,699	\$ 26,774		
30.	Standard error of average income.....	\$ 184	\$ 336	\$ 1,543	\$ 750		
Incidence of low income (37)							
31.	All economic families.....	80,835	17,900	565	4,680		
32.	Low income economic families.....	11,360	2,545	45	850		
33.	Incidence of low income (44).....	14.0%	14.2%	8.3%	18.1%		
34.	All unattached individuals.....	19,915	5,785	140	2,545		
35.	Low income unattached individuals.....	8,420	2,725	65	1,340		
36.	Incidence of low income (44).....	42.3%	47.1%	45.6%	52.7%		
37.	Total population in private households.....	276,410	61,355	1,870	16,075		
38.	Persons in low income family units.....	43,245	10,410	200	3,765		
39.	Incidence of low income (44).....	15.5%	17.0%	10.7%	23.4%		
40.	Household income - All private households.....	97,095	22,520	645	6,720		
41.	Under \$5,000.....	3,835	1,395	25	565		
42.	\$ 5,000 - \$ 9,999.....	6,805	2,710	30	1,155		
43.	10,000 - 14,999.....	6,655	2,525	45	755		
44.	15,000 - 19,999.....	7,075	2,365	40	720		
45.	20,000 - 24,999.....	7,615	2,300	60	550		
46.	25,000 - 29,999.....	8,750	2,215	65	565		
47.	30,000 - 34,999.....	9,290	2,105	85	480		
48.	35,000 - 39,999.....	8,385	1,675	75	430		
49.	40,000 - 49,999.....	14,755	2,605	85	670		
50.	50,000 and over.....	23,930	2,635	130	725		
51.	Average income.....	\$ 37,321	\$ 28,414	\$ 34,614	\$ 26,214		
52.	Median income.....	\$ 34,080	\$ 24,927	\$ 33,394	\$ 20,887		
53.	Standard error of average income.....	\$ 170	\$ 299	\$ 1,484	\$ 575		

See note(s) and footnote(s) on foldout at end of publication.

Certaines caractéristiques des divisions de recensement et subdivisions de recensement,
recensement de 1986 - données-échantillon (20%)

Joliette, partie Lac- Moseille, UNO	Joliette, partie Lac- Oscar, UNO	Joliette, partie Lac- Quantin, UNO	Joliette, partie Saint- Guillaume- Nord, UNO	Notre-Dame-de- Lourdes, P	Notre-Dame- des- Prairies, P	Caractéristiques	N°
						CARACTÉRISTIQUES DU REVENU - 1985. (fin)	
						selon la composition du revenu total (40)	
XXX	XXX	XXX	XXX	100.0%	100.0%	Total.....	1.
				81.3%	80.0%	Revenu d'emploi.....	2.
				15.2%	10.5%	Transferts gouvernementaux.....	3.
				3.5%	9.5%	Autres revenus.....	4.
						Revenu d'emploi (41)	
						selon le sexe et le travail en 1985	
						Hommes	
				300	1,045	Travaillé toute l'année à plein temps (42).....	5.
				\$ 24,363	\$ 28,275	Revenu moyen d'emploi.....	6.
				\$ 1,404	\$ 923	Erreur type du revenu moyen d'emploi.....	7.
						Travaillé une partie de l'année ou à temps partiel (43).....	8.
				\$ 305	\$ 650	Revenu moyen d'emploi.....	9.
				\$ 1,284	\$ 914	Erreur type du revenu moyen d'emploi.....	10.
						Femmes	
				95	480	Travaillé toute l'année à plein temps (42).....	11.
				\$ 11,776	\$ 17,825	Revenu moyen d'emploi.....	12.
				\$ 1,180	\$ 1,241	Erreur type du revenu moyen d'emploi.....	13.
						Travaillé une partie de l'année ou à temps partiel (43).....	14.
				\$ 245	\$ 760	Revenu moyen d'emploi.....	15.
				\$ 674	\$ 576	Erreur type du revenu moyen d'emploi.....	16.
						Revenu de la famille -	
				555	1,665	Toutes les familles de recensement.....	17.
				15	55	Moins de \$5,000.....	18.
				35	50	\$ 5,000 - \$ 9,999.....	19.
				65	165	10,000 - 14,999.....	20.
				50	85	15,000 - 19,999.....	21.
				90	130	20,000 - 24,999.....	22.
				35	190	25,000 - 29,999.....	23.
				100	230	30,000 - 34,999.....	24.
				55	190	35,000 - 39,999.....	25.
				70	265	40,000 - 49,999.....	26.
				35	300	50,000 et plus.....	27.
				\$ 28,413	\$ 35,185	Revenu moyen.....	28.
				\$ 28,408	\$ 33,097	Revenu médian.....	29.
				\$ 1,371	\$ 1,080	Erreur type du revenu moyen.....	30.
						Fréquence des unités à faible revenu (37)	
				560	1,715	Toutes les familles économiques.....	31.
				65	155	Familles économiques à faible revenu.....	32.
				11.5%	9.0%	Fréquence des unités à faible revenu (44).....	33.
				125	345	Toutes les personnes seules.....	34.
				80	185	Personnes seules à faible revenu.....	35.
				65.1%	53.3%	Fréquence des unités à faible revenu (44).....	36.
				1,940	5,850	Population totale dans les ménages privés.....	37.
						Personnes dans les unités familiales à faible revenu.....	38.
				270	645	Fréquence des unités à faible revenu (44).....	39.
				13.9%	11.1%		
				640	2,010	Revenu des ménages - Tous les ménages privés....	40.
				30	100	Moins de \$5,000.....	41.
				65	200	\$ 5,000 - \$ 9,999.....	42.
				70	195	10,000 - 14,999.....	43.
				60	105	15,000 - 19,999.....	44.
				100	140	20,000 - 24,999.....	45.
				40	225	25,000 - 29,999.....	46.
				115	225	30,000 - 34,999.....	47.
				60	195	35,000 - 39,999.....	48.
				70	300	40,000 - 49,999.....	49.
				40	325	50,000 et plus.....	50.
				\$ 26,803	\$ 33,059	Revenu moyen.....	51.
				\$ 24,768	\$ 30,764	Revenu médian.....	52.
				\$ 1,289	\$ 1,131	Erreur type du revenu moyen.....	53.

Voir nota et renvoi(s) sur l'encart à la fin de la publication.

Selected Characteristics for Census Divisions and Census Subdivisions, 1986 Census - 20% Sample Data

No.	Characteristics	Secré-Coeur-de-Jésus, P	Saint-Alphonse-de-Rodriguez, P	Saint-Ambroise-de-Kildare, P	Saint-Charles-Borromée, P	Saint-Cléophas, P	Saint-Côme, P
POPULATION CHARACTERISTICS							
1.	Total population (including institutional residents).....	1,085	1,705	2,730	8,470	260	1,620
2.	Total population (non-institutional) (1).....	1,085	1,700	2,685	8,015	260	1,570
by home language							
3.	Single responses.....	1,080	1,665	2,670	7,900	260	1,565
4.	English.....	5	65	30	95	-	5
5.	French.....	1,080	1,595	2,640	7,795	260	1,565
6.	Non-official languages.....	-	-	-	10	-	-
7.	Italian.....	-	-	-	-	-	5
8.	Greek.....	-	-	-	-	-	-
9.	Spanish.....	-	-	-	10	-	-
10.	Portuguese.....	-	-	-	-	-	-
11.	Chinese.....	-	-	-	-	-	-
12.	Other languages.....	-	-	-	-	-	-
13.	Multiple responses.....	5	35	20	110	-	-
by official language							
14.	English only.....	-	20	5	5	-	-
15.	French only.....	915	1,150	2,295	6,355	220	1,390
16.	Both English and French.....	170	530	395	1,655	35	175
17.	Neither English nor French.....	-	5	-	-	-	-
by ethnic origin							
18.	Single origins.....	1,080	1,670	2,585	7,775	250	1,480
19.	British (2).....	15	90	45	150	-	5
20.	French (3).....	1,055	1,560	2,525	7,465	230	1,470
21.	Italian.....	-	10	-	15	-	5
22.	Jewish.....	-	-	-	-	-	-
23.	Aboriginal peoples.....	-	-	-	35	15	-
24.	Greek.....	-	-	-	-	-	-
25.	Black.....	10	-	-	10	-	-
26.	Other single origins.....	-	15	15	95	5	-
27.	Multiple origins (4).....	5	35	100	240	5	90
by citizenship							
28.	Canadian citizenship (5).....	1,075	1,695	2,685	7,990	260	1,560
29.	Citizenship other than Canadian (6).....	10	10	-	25	-	10
by place of birth							
30.	Non-immigrant population (7).....	1,075	1,665	2,665	7,920	260	1,545
31.	Born in province of residence.....	1,055	1,610	2,615	7,795	250	1,540
32.	Immigrant population.....	15	40	25	95	-	20
33.	United States of America.....	-	15	10	-	-	5
34.	Other Americas (8).....	10	-	-	15	-	-
35.	United Kingdom.....	-	5	-	10	-	-
36.	Other Europe (9).....	5	20	10	50	-	20
37.	Africa.....	-	-	-	5	-	-
38.	Asia.....	-	-	-	20	-	-
39.	Other (10).....	-	-	-	-	-	-
40.	Total immigrant population.....	10	40	25	95	-	20
by period of immigration							
41.	Before 1946.....	-	25	5	5	-	5
42.	1946 - 1966.....	5	10	10	35	-	10
43.	1967 - 1977.....	-	5	10	35	-	5
44.	1978 - 1982.....	10	5	-	15	-	5
45.	1983 - 1986 (11).....	-	-	-	-	-	-
by age at immigration							
46.	0 - 4 years.....	15	10	5	10	-	5
47.	5 - 19 years.....	-	20	10	20	-	5
48.	20 years and over.....	-	10	10	70	-	10
49.	Total population 5 years and over.....	980	1,610	2,455	7,365	230	1,445
by mobility status							
50.	Non-movers.....	695	895	1,630	4,045	120	980
51.	Movers.....	285	720	825	3,325	110	470
52.	Non-migrants (12).....	95	175	445	1,960	20	260
53.	Migrants (13).....	190	545	375	1,360	90	215
54.	From same census division.....	40	65	170	415	15	45
55.	From same province.....	150	460	200	890	65	160
56.	From different province.....	-	20	-	40	5	5
57.	From outside Canada.....	-	-	10	20	-	-

See note(s) and footnote(s) on foldout at end of publication.

Certaines caractéristiques des divisions de recensement et subdivisions de recensement,
recensement de 1986 - données-échantillon (20%)

Saint-Félix-de-Valois, P	Saint-Félix-de-Valois, VL	Saint-Jean-de-Matthe, P	Saint-Paul, SD	Saint-Pierre, VL	Saint-Thomas, P	Caractéristiques	N°
						CARACTÉRISTIQUES DE LA POPULATION	
3,055	1,650	2,925	3,390	385	2,685	Population totale (y compris les pensionnaires d'institution).....	1.
3,000	1,635	2,940	3,380	430	2,605	Population totale (sauf les pensionnaires d'institution) (1).....	2.
						selon la langue parlée à la maison	
2,960	1,600	2,905	3,330	425	2,575	Réponses uniques.....	3.
25	10	50	30	15	5	Anglais.....	4.
2,910	1,585	2,855	3,290	410	2,570	Français.....	5.
25	5	-	5	-	-	Langues non officielles.....	6.
-	-	-	-	-	-	Italien.....	7.
-	-	-	-	-	-	Grec.....	8.
-	-	-	-	-	-	Espagnol.....	9.
-	-	-	-	-	-	Portugais.....	10.
-	-	-	5	-	-	Chinois.....	11.
20	5	-	-	-	-	Autres langues.....	12.
45	35	30	50	5	30	Réponses multiples.....	13.
						selon la langue officielle	
-	-	15	-	-	-	Anglais seulement.....	14.
2,500	1,400	2,335	2,775	360	2,300	Français seulement.....	15.
500	235	595	605	70	305	Anglais et français.....	16.
-	-	-	-	-	-	Ni l'anglais ni le français.....	17.
						selon l'origine ethnique	
2,940	1,620	2,830	3,285	420	2,550	Origines uniques.....	18.
35	-	35	85	-	30	Britannique (2).....	19.
2,860	1,595	2,770	3,175	420	2,500	Français (3).....	20.
-	5	5	-	-	-	Italien.....	21.
-	-	-	-	-	-	Juif.....	22.
10	-	-	15	-	-	Autochtones.....	23.
-	-	5	-	-	-	Grec.....	24.
-	-	-	-	-	-	Noir.....	25.
30	15	10	10	-	20	Autres origines uniques.....	26.
65	10	105	95	10	50	Origines multiples (4).....	27.
						selon la citoyenneté	
2,965	1,635	2,930	3,370	430	2,600	Citoyenneté canadienne (5).....	28.
35	-	10	15	-	10	Citoyenneté autre que canadienne (6).....	29.
						selon le lieu de naissance	
2,960	1,600	2,885	3,350	425	2,585	Population non immigrante (7).....	30.
2,920	1,575	2,835	3,335	420	2,520	Née dans la province de résidence.....	31.
35	35	55	30	5	20	Population immigrante.....	32.
5	15	20	-	-	10	États-Unis d'Amérique.....	33.
-	-	5	-	-	-	Autres Amériques (8).....	34.
5	-	-	-	-	-	Royaume-Uni.....	35.
25	20	15	25	5	10	Autres Europes (9).....	36.
-	-	15	-	-	-	Afrique.....	37.
-	-	-	5	-	-	Asie.....	38.
-	-	-	-	-	-	Autres (10).....	39.
35	35	55	25	5	25	Population immigrante totale.....	40.
						selon la période d'immigration	
10	20	10	-	-	5	Avant 1946.....	41.
-	15	15	25	-	20	1946 - 1965.....	42.
-	-	30	5	5	-	1967 - 1977.....	43.
20	-	-	-	-	-	1978 - 1982.....	44.
-	-	-	-	-	-	1983 - 1985 (11).....	45.
						selon l'âge à l'immigration	
15	10	15	10	5	-	0 - 4 ans.....	46.
10	5	15	-	-	-	5 - 19 ans.....	47.
15	15	25	15	-	20	20 ans et plus.....	48.
2,760	1,525	2,720	3,110	390	2,355	Population totale de 5 ans et plus.....	49.
						selon la mobilité	
1,915	930	1,690	2,205	230	1,680	Personnes n'ayant pas déménagé.....	50.
845	585	1,030	905	155	670	Personnes ayant déménagé.....	51.
325	330	420	410	90	360	Non-migrants (12).....	52.
515	265	615	495	65	315	Migrants (13).....	53.
140	135	100	190	15	125	De la même division de recensement.....	54.
380	125	510	305	50	190	De la même province.....	55.
-	-	-	-	-	-	D'une province différente.....	56.
-	-	-	-	-	-	De l'extérieur du Canada.....	57.

Voir note et renvoi (a) sur l'encart à la fin de la publication.

Selected Characteristics for Census Divisions and Census Subdivisions, 1986 Census - 20% Sample Data

No.	Characteristics	Sacré-Coeur-de-Jésus, P	Saint-Alphonse-de-Rodriguez, P	Saint-Ambroise-de-Kildare, P	Saint-Charles-Borromée, P	Saint-Cléophas, P	Saint-Côme, P
POPULATION CHARACTERISTICS (continued)							
1.	Total population 15 years and over.....	790	1,425	1,985	5,980	195	1,225
by highest level of schooling							
2.	Less than Grade 9(14).....	200	385	425	1,145	55	520
3.	Grades 9-13 - Without secondary certificate...	145	325	515	1,080	70	410
4.	- With secondary certificate.....	155	250	335	1,115	35	90
5.	Trades certificate or diploma.....	35	85	110	290	5	35
Other non-university education only(15)							
6.	- Without certificate.....	40	130	125	585	15	60
7.	- With certificate(16).....	110	130	335	1,085	20	80
8.	University(17) - Without degree.....	45	80	55	365	-	15
9.	- With degree.....	55	45	85	325	10	10
by sex and major field of study							
10.	Males with postsecondary(18) qualifications...	130	200	320	990	20	90
Educational, recreational and counselling services.....							
11.	5	30	25	55	-	-
12.	Fine and applied arts.....	5	10	10	20	-	5
13.	Humanities and related fields.....	5	10	15	25	5	5
14.	Social sciences and related fields.....	5	15	10	50	-	-
15.	Commerce, management and business admin.	10	35	35	215	-	5
Agricultural and biological sciences/technologies.....							
16.	20	20	15	40	-	10
17.	Engineering and applied sciences.....	10	-	15	45	-	5
Engineering and applied science technologies and trades.....							
18.	65	75	165	445	15	55
19.	Health professions, sciences and tech.	-	5	20	65	-	5
20.	Mathematics and physical sciences.....	5	10	15	20	-	5
21.	All other(19).....	-	-	-	10	-	-
22.	Females with postsecondary(18) qualifications...	110	120	260	1,010	10	50
Educational, recreational and counselling services.....							
23.	30	40	35	155	-	15
24.	Fine and applied arts.....	10	-	40	85	-	5
25.	Humanities and related fields.....	5	10	5	50	-	5
26.	Social sciences and related fields.....	10	5	10	100	5	-
27.	Commerce, management and business admin.	15	45	85	290	5	10
Agricultural and biological sciences/technologies.....							
28.	5	-	15	60	-	5
29.	Engineering and applied sciences.....	-	-	-	-	-	-
Engineering and applied science technologies and trades.....							
30.	5	-	10	15	-	5
31.	Health professions, sciences and tech.	25	10	55	235	-	10
32.	Mathematics and physical sciences.....	-	-	5	15	-	-
33.	All other(19).....	5	-	-	10	-	-
by labour force activity							
34.	Males - 15 years and over.....	405	710	1,025	2,835	90	630
In the labour force.....							
35.	315	435	805	2,270	70	380
36.	Employed.....	285	385	745	2,080	65	265
37.	Unemployed.....	25	55	60	190	-	110
38.	Participation rate.....	77.8	61.3	78.5	80.1	77.8	60.3
39.	Married (excludes separated).....	76.7	66.7	83.0	84.6	80.0	65.4
40.	Unemployment rate.....	7.9	12.6	7.5	8.4	-	28.9
41.	Females - 15 years and over.....	385	710	980	3,150	105	600
In the labour force.....							
42.	180	280	600	1,785	45	215
43.	Employed.....	155	250	545	1,535	40	175
44.	Unemployed.....	20	30	55	235	5	35
45.	Participation rate.....	46.8	39.4	62.5	56.0	42.9	35.8
46.	Married (excludes separated).....	48.3	42.6	59.7	56.8	40.0	39.0
47.	Unemployment rate.....	11.1	10.7	9.2	13.3	11.1	16.3
48.	Both sexes - Participation rate.....	62.0	50.5	70.8	67.6	57.5	48.2
49.	15-24 years.....	63.0	58.1	78.7	63.7	55.6	58.1
50.	25 years and over.....	61.8	49.0	68.9	68.5	61.3	46.0
51.	Married (excludes separated).....	62.0	53.7	71.7	70.5	65.0	51.3
52.	Unemployment rate.....	9.2	11.1	8.2	10.4	4.3	25.4
53.	15-24 years.....	11.8	4.0	11.9	21.9	-	32.0
54.	25 years and over.....	8.6	12.7	7.2	7.8	5.3	23.7

See note(s) and footnote(s) on foldout at end of publication.

Certaines caractéristiques des divisions de recensement et subdivisions de recensement,
recensement de 1986 - données-échantillon (20%)

Saint-Félix-de-Valois, P	Saint-Félix-de-Valois, VL	Saint-Jean-de-Matha, P	Saint-Paul, SD	Saint-Pierre, VL	Saint-Thomas, P	Caractéristiques	N°
						CARACTÉRISTIQUES DE LA POPULATION (suite)	
2.250	1.320	2.275	2.510	315	1.940	Population totale de 15 ans et plus.....	1.
740	420	775	745	45	605	selon le plus haut niveau de scolarité atteint	
485	270	485	525	85	415	N'ayant pas atteint la 9e année(14).....	2.
290	270	355	415	55	390	9e-13e année - Sans certificat d'études	
155	75	110	115	20	105	secondaires.....	3.
						- Avec certificat d'études	
145	75	110	165	30	135	secondaires.....	4.
280	105	335	355	70	240	Certificat ou diplôme d'une école de métiers.	5.
65	75	40	80	20	15	Autres études non universitaires	
95	30	70	110	-	40	seulement(15)	
						- Sans certificat.....	6.
						- Avec certificat(16).....	7.
						Études universitaires(17) - Sans grade.....	8.
						- Avec grade.....	9.
						selon le sexe et le principal domaine d'études	
290	150	310	375	65	220	Hommes ayant terminé des études	
20	10	-	10	-	15	postsecondaires(18).....	10.
20	-	25	-	-	10	Enseignement, loisirs et orientation.....	11.
5	10	15	30	15	5	Beaux-arts et arts appliqués.....	12.
5	-	15	15	-	-	Lettres, sciences humaines et disciplines	
15	40	45	45	-	15	connexes.....	13.
15	15	35	45	-	45	Sciences sociales et disciplines connexes....	14.
10	5	5	15	-	-	Commerce, gestion et admin. des affaires....	15.
190	60	135	185	55	130	Sciences et techniques agricoles et	
15	5	20	10	-	-	biologiques.....	16.
-	-	5	15	-	-	Génie et sciences appliquées.....	17.
-	-	-	-	-	-	Techniques et métiers du génie et des	
290	120	245	280	40	170	sciences appliquées.....	18.
90	15	35	60	5	45	Professions, sciences et techn. de la santé.	19.
25	5	30	20	-	25	Mathématiques et sciences physiques.....	20.
5	15	20	20	-	5	Autres disciplines(19).....	21.
10	-	25	10	-	5	Femmes ayant terminé des études	
65	60	85	55	10	55	postsecondaires(18).....	22.
50	-	15	40	-	5	Enseignement, loisirs et orientation.....	23.
-	-	-	-	-	-	Beaux-arts et arts appliqués.....	24.
-	5	15	15	-	-	Lettres, sciences humaines et disciplines	
45	20	25	55	10	30	connexes.....	25.
5	-	10	-	10	-	Sciences sociales et disciplines connexes....	26.
-	-	-	-	-	-	Commerce, gestion et admin. des affaires....	27.
1.175	615	1.115	1.280	145	1.015	Sciences et techniques agricoles et	
860	475	805	965	135	795	biologiques.....	28.
780	455	720	870	130	710	Génie et sciences appliquées.....	29.
75	25	95	95	5	85	Techniques et métiers du génie et des	
73.2	77.2	72.2	75.4	93.1	78.3	sciences appliquées.....	30.
83.6	82.3	82.4	78.7	89.5	81.0	Professions, sciences et techn. de la santé.	31.
8.7	5.3	11.8	9.8	3.7	10.7	Mathématiques et sciences physiques.....	32.
1.075	705	1.155	1.230	165	930	Autres disciplines(19).....	33.
575	340	520	575	95	505	selon l'activité	
495	300	455	510	80	475	Hommes - 15 ans et plus.....	34.
80	45	65	60	15	35	Faisant partie de la population active.....	35.
53.5	48.2	45.0	46.7	57.6	54.3	Occupés.....	36.
57.7	56.1	45.6	48.8	52.6	55.9	En chômage.....	37.
13.9	13.2	12.5	10.4	15.8	6.9	Taux d'activité.....	38.
53.6	62.1	58.4	61.2	72.6	67.0	Mariés (ne comprend pas les séparés).....	39.
70.6	61.3	55.8	63.0	81.8	71.6	Taux de chômage.....	40.
62.1	61.7	58.9	60.9	70.6	66.4	Femmes - 15 ans et plus.....	41.
70.6	69.1	64.3	64.0	73.7	68.7	Faisant partie de la population active.....	42.
11.2	7.9	11.7	10.1	6.7	9.2	Occupées.....	43.
15.0	18.4	22.6	17.5	-	12.5	En chômage.....	44.
9.7	4.8	8.5	8.2	11.1	8.9	Taux d'activité.....	45.
						Mariées (ne comprend pas les	
						séparé(s)).....	46.
						Taux de chômage.....	47.
						Les deux sexes - Taux d'activité.....	48.
						15-24 ans.....	49.
						25 ans et plus.....	50.
						15-24 ans.....	51.
						25 ans et plus.....	52.
						15-24 ans.....	53.
						25 ans et plus.....	54.

Voir note et renvoi (s) sur l'encart à la fin de la publication.

Selected Characteristics for Census Divisions and Census Subdivisions, 1986 Census - 20% Sample Data

No.	Characteristics	Secré-Cœur- de-Jésus, P	Saint- Alphonse-de- Rodriguez, P	Saint- Ambroise-de- Kildere, P	Saint-Charles- Borromée, P	Saint- Cléophas, P	Saint-Côme, P
POPULATION CHARACTERISTICS (concluded)							
1.	Total labour force 15 years and over.....	485	715	1,405	4,035	115	590
2.	Not applicable (20).....	20	10	60	140	5	20
by industry divisions (21)							
3.	All industries (22).....	475	705	1,340	3,895	105	570
4.	Primary industries (Divisions A, B, C and D)...	50	30	180	115	25	60
5.	Manufacturing industries (Division E).....	180	135	215	780	20	200
6.	Construction industries (Division F).....	30	75	65	210	25	40
Transportation, storage, communication and other utility industries							
7.	(Divisions G and H).....	5	25	110	185	10	20
8.	Trade industries (Divisions I and J).....	60	125	260	760	10	75
Finance, insurance and real estate industries (Divisions K and L).....							
9.		5	20	30	170	5	5
10.	Government service industries (Division N)...	-	60	50	130	5	30
11.	Other service industries (Divisions M, O, P, Q and R).....	140	230	440	1,545	15	145
by sex and occupation major groups (21)							
12.	Males - All occupations (22).....	310	430	780	2,225	65	365
Managerial, administrative and related occupations.....							
13.		35	40	80	290	20	15
14.	Teaching and related occupations.....	15	15	25	95	-	10
15.	Occupations in medicine and health.....	5	-	15	85	5	-
Technological, social, religious, artistic and related occupations (23).....							
16.		25	15	15	135	-	10
17.	Clerical and related occupations.....	15	10	25	95	-	10
18.	Sales occupations.....	5	30	45	215	-	20
19.	Service occupations.....	25	75	90	315	5	25
20.	Primary occupations (24).....	30	30	90	85	20	90
21.	Processing occupations.....	55	35	55	215	-	45
Machining, product fabricating, assembling and repairing occupations (25).....							
22.		70	55	160	275	10	45
23.	Construction trades occupations.....	20	55	65	230	-	50
24.	Transport equipment operating occupations...	5	35	70	120	5	20
25.	Other (26).....	5	45	40	85	5	20
26.	Females - All occupations (22).....	165	275	565	1,670	45	210
Managerial, administrative and related occupations.....							
27.		15	15	35	100	-	10
28.	Teaching and related occupations.....	25	20	20	120	-	5
29.	Occupations in medicine and health.....	10	30	65	335	-	5
Technological, social, religious, artistic and related occupations (23).....							
30.		10	10	20	60	5	5
31.	Clerical and related occupations.....	30	85	140	465	15	40
32.	Sales occupations.....	15	15	15	145	-	5
33.	Service occupations.....	15	45	115	265	15	50
34.	Primary occupations (24).....	5	-	45	40	5	5
35.	Processing occupations.....	5	20	25	30	-	-
Machining, product fabricating, assembling and repairing occupations (25).....							
36.		20	40	60	95	-	70
37.	Construction trades occupations.....	-	-	-	-	-	-
38.	Transport equipment operating occupations...	-	-	-	-	5	-
39.	Other (26).....	-	-	5	25	-	5
by sex and class of worker							
40.	Males - All classes of worker (22) (27).....	305	430	780	2,230	70	360
41.	Paid workers (28).....	270	390	635	2,090	55	335
42.	Self-employed (29).....	35	40	135	130	10	30
43.	Females - All classes of worker (22) (27).....	160	275	565	1,670	40	210
44.	Paid workers (28).....	160	260	500	1,600	35	200
45.	Self-employed (29).....	5	15	25	60	-	-

See note (s) and footnote (s) on foldout at end of publication.

Certaines caractéristiques des divisions de recensement et subdivisions de recensement,
recensement de 1986 - données-échantillon (20%)

Saint-Félix-de-Valois, P	Saint-Félix-de-Valois, VL	Saint-Jean-de-Netha, P	Saint-Paul, SD	Saint-Pierre, VL	Saint-Thomas, P	Caractéristiques	N°
						CARACTÉRISTIQUES DE LA POPULATION (fin)	
1,430	820	1,325	1,540	225	1,300	Population active totale de 15 ans et plus.....	1.
50	20	40	70	-	25	Sens objet (20).....	2.
						selon les divisions d'industries (21)	
1,380	795	1,285	1,465	225	1,280	Toutes les industries (22).....	3.
225	65	155	190	20	385	Industries primaires (divisions A,B,C et D).....	4.
350	240	255	300	70	230	Industries manufacturières (division E).....	5.
65	55	155	110	20	90	Industries de la construction (division F).....	6.
30	45	75	90	20	60	Industries du transport, de l'entreposage, des communications et autres services publics (divisions G et H).....	7.
270	185	235	260	45	175	Industries du commerce (divisions I et J).....	8.
20	35	40	60	-	20	Industries des finances, des assurances et des agences immobilières (div. K et L).....	9.
45	30	55	65	15	15	Industries des services gouvernementaux (division M).....	10.
370	150	315	380	40	300	Autres industries de services (divisions M, O, P, Q et R).....	11.
						selon le sexe et les grands groupes de professions (21)	
835	475	785	920	135	785	Hommes - Toutes les professions (22).....	12.
110	80	70	85	10	85	Directeurs, gérants, administrateurs et personnel assimilé.....	13.
-	15	5	35	-	5	Enseignants et personnel assimilé.....	14.
30	-	15	20	10	15	Médecine et santé.....	15.
25	10	50	65	-	25	Professions technologiques, sociales, religieuses, artistiques et personnel assimilé (23).....	16.
40	20	5	50	5	30	Employés de bureau et trav. assimilés.....	17.
40	65	110	55	20	50	Travailleurs spécialisés dans la vente.....	18.
55	20	35	75	-	55	Travailleurs spécialisés dans les services.....	19.
120	35	95	105	15	195	Travailleurs du secteur primaire (24).....	20.
75	65	75	75	-	35	Travailleurs des industries de transformation.....	21.
165	50	125	150	35	105	Usineurs, travailleurs spécialisés dans la fabrication, le montage et la réparation de produits (25).....	22.
55	65	115	90	20	75	Travailleurs du bâtiment.....	23.
60	40	60	70	15	70	Personnel d'exploitation des transports.....	24.
60	10	30	40	5	40	Autres (26).....	25.
545	325	490	550	90	490	Femmes - Toutes les professions (22).....	26.
20	50	20	50	5	15	Directeurs, gérants, administrateurs et personnel assimilé.....	27.
45	5	55	30	-	25	Enseignants et personnel assimilé.....	28.
45	30	35	45	10	50	Médecine et santé.....	29.
5	10	20	10	-	10	Professions technologiques, sociales, religieuses, artistiques et personnel assimilé (23).....	30.
145	120	125	165	35	150	Employés de bureau et trav. assimilés.....	31.
35	25	45	35	25	5	Travailleurs spécialisés dans la vente.....	32.
105	40	65	65	5	65	Travailleurs spécialisés dans les services.....	33.
40	-	25	45	-	155	Travailleurs du secteur primaire (24).....	34.
30	10	10	25	-	5	Travailleurs des industries de transformation.....	35.
70	30	85	55	20	10	Usineurs, travailleurs spécialisés dans la fabrication, le montage et la réparation de produits (25).....	36.
-	-	-	-	-	-	Travailleurs du bâtiment.....	37.
-	-	-	5	-	-	Personnel d'exploitation des transports.....	38.
15	-	-	15	-	10	Autres (26).....	39.
						selon le sexe et la catégorie de travailleurs	
835	475	795	920	130	785	Hommes - Toutes les catégories de travailleurs (22) (27).....	40.
725	435	635	840	105	660	Travailleurs rémunérés (28).....	41.
100	35	155	70	30	125	Travailleurs autonomes (28).....	42.
545	325	485	550	95	490	Femmes - Toutes les catégories de travailleuses (22) (27).....	43.
495	305	430	515	95	425	Travailleuses rémunérées (28).....	44.
40	20	35	15	-	10	Travailleuses autonomes (28).....	45.

Voir note et renvoi(s) sur l'encart à la fin de la publication.

Selected Characteristics for Census Divisions and Census Subdivisions, 1986 Census - 20% Sample Data

No.	Characteristics	Sacré-Coeur-de-Jésus, P	Saint-Alphonse-de-Rodriguez, P	Saint-Ambroise-de-Kildare, P	Saint-Charles-Borromée, P	Saint-Cléophas, P	Saint-Côme, P
DWELLING CHARACTERISTICS							
1.	Total number of occupied private dwellings.....	345	690	880	2,820	85	550
2.	Average number of rooms per dwelling.....	5.8	5.4	6.0	5.3	6.1	5.4
3.	Average value of dwelling (30).....	\$ 52,893	\$ 44,420	\$ 62,507	\$ 66,086	\$ 48,259	\$ 40,641
by period of construction							
4.	Before 1946.....	85	60	235	145	50	150
5.	1946 - 1960.....	35	115	70	245	15	85
6.	1961 - 1970.....	55	190	105	555	-	95
7.	1971 - 1980.....	130	250	345	1,275	15	170
8.	1981 - 1985(11).....	40	75	125	600	10	50
9.	Dwellings with central heating (31) Total.....	330	645	840	2,700	80	480
Dwellings by principal heating fuel							
10.	Gas (32).....	-	5	-	5	-	-
11.	Electricity (33).....	260	560	700	2,315	50	355
12.	Oil (34).....	65	60	75	385	5	65
13.	Other fuels (35).....	20	60	105	115	25	130
HOUSEHOLD CHARACTERISTICS							
14.	Total number of private households.....	345	685	880	2,820	80	555
15.	Average number of persons per room.....	0.5	0.5	0.5	0.5	0.5	0.5
Tenant one-family households without additional persons (36)							
16.	Average gross rent (monthly).....	\$ 50	\$ 65	\$ 95	\$ 695	\$ 15	\$ 50
17.	Gross rent >= 30% of household income (37).....	\$ 326	\$ 304	\$ 442	\$ 462	\$ 854	\$ 264
18.	Gross rent >= 30% of household income (37).....	25	20	40	215	5	20
Owner one-family households without additional persons (36)							
19.	Average major payments for owners (monthly).....	\$ 230	\$ 405	\$ 470	\$ 1,410	\$ 30	\$ 345
20.	Owner's major payments >= 30% of household income (37).....	\$ 288	\$ 246	\$ 394	\$ 404	\$ 228	\$ 278
21.	Owner's major payments >= 30% of household income (37).....	15	50	45	130	5	40
1985 INCOME CHARACTERISTICS							
Total income (38)							
by sex and income group							
22.	Males 15 years and over with income.....	390	675	950	2,820	75	585
23.	Under \$1,000 (39).....	20	15	15	90	-	10
24.	\$ 1,000 - \$ 2,999.....	10	60	35	120	-	20
25.	3,000 - 4,999.....	20	30	40	90	-	30
26.	5,000 - 6,999.....	40	40	85	95	10	55
27.	7,000 - 9,999.....	20	125	100	220	15	95
28.	10,000 - 14,999.....	45	115	170	295	10	110
29.	15,000 - 19,999.....	25	90	105	310	20	95
30.	20,000 - 24,999.....	30	75	110	365	5	65
31.	25,000 - 29,999.....	55	40	80	330	5	45
32.	30,000 - 34,999.....	45	30	40	265	5	30
33.	35,000 and over.....	85	65	165	430	10	35
34.	Average income.....	\$ 22,535	\$ 16,270	\$ 20,467	\$ 22,416	\$ 25,794	\$ 16,379
35.	Median income.....	\$ 23,466	\$ 12,886	\$ 15,813	\$ 20,599	\$ 16,191	\$ 13,530
36.	Standard error of average income.....	\$ 1,703	\$ 1,101	\$ 1,093	\$ 660	\$ 8,103	\$ 990
37.	Females 15 years and over with income.....	290	550	785	2,455	90	435
38.	Under \$1,000 (39).....	35	35	80	165	15	25
39.	\$ 1,000 - \$ 2,999.....	40	80	85	315	5	55
40.	3,000 - 4,999.....	45	35	75	230	10	50
41.	5,000 - 6,999.....	45	85	120	220	10	90
42.	7,000 - 9,999.....	50	150	145	290	25	130
43.	10,000 - 14,999.....	20	90	120	405	5	60
44.	15,000 - 19,999.....	25	20	90	335	10	15
45.	20,000 - 24,999.....	10	15	35	225	5	10
46.	25,000 - 29,999.....	5	20	25	145	-	5
47.	30,000 - 34,999.....	20	10	15	60	-	-
48.	35,000 and over.....	5	5	5	65	-	5
49.	Average income.....	\$ 9,584	\$ 8,989	\$ 9,643	\$ 11,898	\$ 9,240	\$ 7,408
50.	Median income.....	\$ 5,878	\$ 7,526	\$ 7,630	\$ 10,113	\$ 7,249	\$ 6,999
51.	Standard error of average income.....	\$ 1,220	\$ 622	\$ 591	\$ 389	\$ 1,804	\$ 501

See note(s) and footnote(s) on foldout at end of publication.

Certaines caractéristiques des divisions de recensement et subdivisions de recensement,
recensement de 1986 - données-échantillon (20%)

Saint-Félix-de-Valois, P	Saint-Félix-de-Valois, VL	Saint-Jean-de-Matha, P	Saint-Paul, SD	Saint-Pierre, VL	Saint-Thomas, P	Caractéristiques	N°
						CARACTÉRISTIQUES DU LOGEMENT	
990	600	1,040	1,105	135	880	Nombre total de logements privés occupés.....	1.
5.9	5.6	5.8	5.7	6.0	5.8	Nombre moyen de pièces par logement.....	2.
\$ 50,845	\$ 55,432	\$ 49,029	\$ 48,672	\$ 56,834	\$ 51,030	Valeur moyenne du logement (30).....	3.
						selon la période de construction	
200	230	250	140	55	315	Avant 1946.....	4.
130	85	75	180	15	85	1946 - 1960.....	5.
115	40	135	155	10	100	1961 - 1970.....	6.
420	155	420	485	50	285	1971 - 1980.....	7.
130	75	165	130	10	95	1981 - 1986 (11).....	8.
885	590	955	1,040	120	830	Logements avec chauffage central (31) Total.....	9.
						Logements selon le principal combustible utilisé pour le chauffage	
-	5	-	5	-	5	Gaz (32).....	10.
715	500	760	810	100	610	Électricité (33).....	11.
120	65	80	150	20	160	Huile (mazout) (34).....	12.
160	30	200	130	15	105	Autres combustibles (35).....	13.
						CARACTÉRISTIQUES DU MÉNAGE	
985	600	1,040	1,105	140	880	Nombre total de ménages privés.....	14.
0.5	0.5	0.5	0.5	0.5	0.5	Nombre moyen de personnes par pièce.....	15.
115	135	155	120	20	145	Ménages unifamiliaux locataires sans autres personnes (36).....	16.
\$ 256	\$ 283	\$ 288	\$ 369	\$ 234	\$ 276	Loyer brut moyen (mensuel).....	17.
25	45	65	45	10	30	Loyer brut >= 30% du revenu du ménage (37).....	18.
555	300	565	695	55	505	Ménages unifamiliaux propriétaires sans autres personnes (36).....	19.
\$ 300	\$ 315	\$ 298	\$ 401	\$ 372	\$ 272	Principales dépenses moyennes de propriété (mensuelles).....	20.
20	10	70	85	5	25	Principales dépenses de propriété >= 30% du revenu du ménage (37).....	21.
						CARACTÉRISTIQUES DU REVENU - 1985	
						Revenu total (38)	
						selon le sexe et la tranche de revenu	
1,070	580	1,010	1,180	135	965	Hommes de 15 ans et plus ayant un revenu.....	22.
-	-	20	30	5	40	Moins de \$1,000 (39).....	23.
55	20	25	70	-	35	\$ 1,000 - \$ 2,999.....	24.
40	35	55	35	5	45	3,000 - 4,999.....	25.
65	45	110	90	10	70	5,000 - 6,999.....	26.
115	70	110	85	-	115	7,000 - 9,999.....	27.
135	70	160	170	25	160	10,000 - 14,999.....	28.
170	60	155	165	35	140	15,000 - 19,999.....	29.
180	95	130	190	20	125	20,000 - 24,999.....	30.
105	65	75	155	35	95	25,000 - 29,999.....	31.
100	35	45	85	5	85	30,000 - 34,999.....	32.
115	85	120	120	-	80	35,000 et plus.....	33.
\$ 20,589	\$ 19,934	\$ 18,236	\$ 18,908	\$ 18,617	\$ 19,554	Revenu moyen.....	34.
\$ 18,897	\$ 18,849	\$ 15,709	\$ 18,210	\$ 18,863	\$ 15,547	Revenu médian.....	35.
\$ 969	\$ 1,123	\$ 834	\$ 803	\$ 1,437	\$ 1,744	Erreur type du revenu moyen.....	36.
830	555	805	855	140	690	Femmes de 15 ans et plus ayant un revenu.....	37.
45	40	40	100	30	38	Moins de \$1,000 (39).....	38.
70	50	90	80	15	65	\$ 1,000 - \$ 2,999.....	39.
115	40	100	95	5	55	3,000 - 4,999.....	40.
115	70	125	115	-	105	5,000 - 6,999.....	41.
160	115	190	105	35	160	7,000 - 9,999.....	42.
155	90	95	155	20	100	10,000 - 14,999.....	43.
60	50	85	120	20	40	15,000 - 19,999.....	44.
65	55	45	55	10	50	20,000 - 24,999.....	45.
15	10	15	10	-	40	25,000 - 29,999.....	46.
25	25	15	10	-	5	30,000 - 34,999.....	47.
15	20	-	10	-	5	35,000 et plus.....	48.
\$ 10,497	\$ 11,690	\$ 9,005	\$ 9,805	\$ 8,526	\$ 9,898	Revenu moyen.....	49.
\$ 8,110	\$ 8,425	\$ 7,543	\$ 7,809	\$ 7,924	\$ 7,639	Revenu médian.....	50.
\$ 693	\$ 808	\$ 461	\$ 556	\$ 1,163	\$ 590	Erreur type du revenu moyen.....	51.

Voir note et renvoi(s) sur l'encart à la fin de la publication.

Selected Characteristics for Census Divisions and Census Subdivisions, 1986 Census - 20% Sample Data

No.	Characteristics	Sacré-Coeur-de-Jésus, P	Saint-Alphonse-de-Rodriguez, P	Saint-Ambroise-de-Kildare, P	Saint-Charles-Borromée, P	Saint-Cleophas, P	Saint-Côme, P
1985 INCOME CHARACTERISTICS (concluded)							
by composition of total income (40)							
1.	Total.....	100.0%	100.0%	100.0%	100.0%	100.0%	100.0%
2.	Employment income.....	86.4%	63.3%	80.4%	84.0%	75.4%	62.9%
3.	Government transfer payments.....	10.3%	23.9%	14.2%	10.3%	18.9%	29.6%
4.	Other income.....	3.3%	12.8%	5.4%	5.7%	5.7%	7.6%
Employment income (41)							
by sex and work activity in 1985							
Males							
5.	Worked full year, full time (42).....	205	185	425	1,280	30	125
6.	Average employment income.....	\$ 28,954	\$ 25,415	\$ 25,639	\$ 27,383	\$ 43,261	\$ 24,818
7.	Standard error of average employment income.....	\$ 2,049	\$ 2,721	\$ 1,719	\$ 705	\$ 18,080	\$ 2,709
8.	Worked part year or part time (43).....	105	245	330	925	35	270
9.	Average employment income.....	\$ 15,558	\$ 10,641	\$ 15,080	\$ 17,084	\$ 9,683	\$ 12,488
10.	Standard error of average employment income.....	\$ 2,798	\$ 1,382	\$ 1,514	\$ 1,283	\$ 2,127	\$ 1,215
Females							
11.	Worked full year, full time (42).....	40	105	180	765	15	70
12.	Average employment income.....	\$ 17,510	\$ 15,891	\$ 16,396	\$ 19,093	\$ 17,390	\$ 12,551
13.	Standard error of average employment income.....	\$ 2,394	\$ 1,706	\$ 1,418	\$ 595	\$ 2,620	\$ 1,497
14.	Worked part year or part time (43).....	130	155	340	925	25	160
15.	Average employment income.....	\$ 8,274	\$ 6,948	\$ 7,490	\$ 8,788	\$ 5,587	\$ 4,808
16.	Standard error of average employment income.....	\$ 1,626	\$ 1,113	\$ 757	\$ 550	\$ 2,336	\$ 670
17.	Family income - All census families.....	315	540	745	2,290	75	445
18.	Under \$5,000.....	25	30	15	105	-	10
19.	\$ 5,000 - \$ 9,999.....	15	40	45	115	5	40
20.	10,000 - 14,999.....	15	85	100	170	15	80
21.	15,000 - 19,999.....	20	105	75	230	20	75
22.	20,000 - 24,999.....	15	75	80	235	10	60
23.	25,000 - 29,999.....	30	65	70	260	-	55
24.	30,000 - 34,999.....	30	45	85	230	5	45
25.	35,000 - 39,999.....	55	15	45	215	10	25
26.	40,000 - 49,999.....	50	35	115	370	5	35
27.	50,000 and over.....	55	40	115	360	5	15
28.	Average income.....	\$ 33,915	\$ 24,097	\$ 32,154	\$ 33,280	\$ 31,632	\$ 24,327
29.	Median income.....	\$ 35,210	\$ 20,473	\$ 28,905	\$ 30,564	\$ 18,124	\$ 21,457
30.	Standard error of average income.....	\$ 2,132	\$ 1,476	\$ 1,543	\$ 895	\$ 8,163	\$ 1,401
Incidence of low income (37)							
31.	All economic families.....	315	545	760	2,310	75	455
32.	Low income economic families.....	40	95	105	310	10	75
33.	Incidence of low income (44).....	12.8%	17.5%	13.6%	13.3%	13.8%	16.7%
34.	All unattached individuals.....	25	190	155	615	35	110
35.	Low income unattached individuals.....	5	50	70	265	20	40
36.	Incidence of low income (44).....	23.8%	28.6%	42.4%	42.5%	45.4%	35.1%
37.	Total population in private households.....	1,085	1,695	2,670	7,955	255	1,535
38.	Persons in low income family units.....	135	325	385	1,160	50	260
39.	Incidence of low income (44).....	12.7%	19.3%	14.5%	14.6%	21.3%	16.8%
40.	Household income - All private households.....	345	690	880	2,820	80	555
41.	Under \$5,000.....	25	45	30	165	5	20
42.	\$ 5,000 - \$ 9,999.....	15	80	75	220	10	95
43.	10,000 - 14,999.....	20	125	105	240	20	100
44.	15,000 - 19,999.....	30	110	75	310	15	75
45.	20,000 - 24,999.....	15	95	85	285	-	60
46.	25,000 - 29,999.....	35	65	105	310	-	60
47.	30,000 - 34,999.....	25	75	85	235	5	55
48.	35,000 - 39,999.....	60	15	50	215	10	30
49.	40,000 - 49,999.....	55	35	130	415	5	35
50.	50,000 and over.....	60	55	135	430	10	25
51.	Average income.....	\$ 34,011	\$ 22,824	\$ 31,585	\$ 31,160	\$ 32,632	\$ 22,586
52.	Median income.....	\$ 35,420	\$ 19,230	\$ 28,259	\$ 28,358	\$ 16,199	\$ 19,199
53.	Standard error of average income.....	\$ 2,222	\$ 1,300	\$ 1,447	\$ 810	\$ 8,284	\$ 1,283

See note(s) and footnote(s) on foldout at end of publication.

Certaines caractéristiques des divisions de recensement et subdivisions de recensement, recensement de 1986 - données-échantillon (20%)

Saint-Félix-de-Valois, P	Saint-Félix-de-Valois, VL	Saint-Jean-de-Matha, P	Saint-Paul, SD	Saint-Pierre, VL	Saint-Thomas, P	Caractéristiques	N°
CARACTÉRISTIQUES DU REVENU - 1985							
(fin)							
selon la composition du revenu total (40)							
100.0%	100.0%	100.0%	100.0%	100.0%	100.0%	Total.....	1.
79.4%	72.8%	77.0%	80.3%	82.7%	75.8%	Revenu d'emploi.....	2.
12.4%	15.4%	18.2%	14.4%	13.1%	15.8%	Transferts gouvernementaux.....	3.
8.2%	11.9%	4.8%	5.3%	4.3%	8.4%	Autres revenus.....	4.
Revenu d'emploi (41)							
selon le sexe et le travail en 1985							
Hommes							
\$ 525	\$ 255	\$ 425	\$ 515	\$ 70	\$ 350	Travaillé toute l'année à plein temps (42).....	5.
\$ 23,840	\$ 24,078	\$ 22,758	\$ 25,020	\$ 22,015	\$ 19,929	Revenu moyen d'emploi.....	6.
\$ 1,299	\$ 1,560	\$ 1,299	\$ 1,093	\$ 1,332	\$ 1,894	Erreur type du revenu moyen d'emploi.....	7.
\$ 325	\$ 210	\$ 360	\$ 370	\$ 50	\$ 425	Travaillé une partie de l'année ou à temps partiel (43).....	8.
\$ 16,576	\$ 13,378	\$ 14,904	\$ 13,902	\$ 11,141	\$ 18,592	Revenu moyen d'emploi.....	9.
\$ 1,801	\$ 1,292	\$ 1,362	\$ 1,361	\$ 1,806	\$ 3,515	Erreur type du revenu moyen d'emploi.....	10.
Femmes							
\$ 200	\$ 145	\$ 185	\$ 210	\$ 45	\$ 125	Travaillé toute l'année à plein temps (42).....	11.
\$ 16,435	\$ 18,990	\$ 14,384	\$ 16,642	\$ 14,593	\$ 18,287	Revenu moyen d'emploi.....	12.
\$ 1,759	\$ 1,275	\$ 1,064	\$ 1,157	\$ 1,229	\$ 1,502	Erreur type du revenu moyen d'emploi.....	13.
\$ 365	\$ 185	\$ 290	\$ 320	\$ 35	\$ 315	Travaillé une partie de l'année ou à temps partiel (43).....	14.
\$ 8,692	\$ 6,665	\$ 7,315	\$ 8,502	\$ 9,501	\$ 5,969	Revenu moyen d'emploi.....	15.
\$ 740	\$ 736	\$ 717	\$ 786	\$ 2,577	\$ 510	Erreur type du revenu moyen d'emploi.....	16.
Revenu de la famille -							
Toutes les familles de recensement.....							17.
845	460	830	935	110	765	Moins de \$5,000.....	18.
35	-	25	45	5	15	\$ 5,000 - \$ 9,999.....	19.
15	35	90	25	5	30	10,000 - 14,999.....	20.
80	40	100	90	10	100	15,000 - 19,999.....	21.
65	35	95	150	10	90	20,000 - 24,999.....	22.
135	65	130	110	20	85	25,000 - 29,999.....	23.
70	30	90	110	20	125	30,000 - 34,999.....	24.
125	75	60	100	-	110	35,000 - 39,999.....	25.
90	50	80	70	20	40	40,000 - 49,999.....	26.
100	60	85	155	15	105	50,000 et plus.....	27.
130	75	70	80	5	65	Revenu moyen.....	28.
\$ 33,476	\$ 33,310	\$ 26,939	\$ 29,215	\$ 28,815	\$ 31,735	Revenu médian.....	29.
\$ 30,613	\$ 31,268	\$ 23,999	\$ 27,749	\$ 26,272	\$ 27,713	Erreur type du revenu moyen.....	30.
\$ 1,540	\$ 1,757	\$ 1,177	\$ 1,094	\$ 2,625	\$ 2,233	Fréquence des unités à faible revenu (37)	
830	480	835	950	110	785	Toutes les familles économiques.....	31.
70	55	145	115	15	75	Familles économiques à faible revenu.....	32.
8.7%	10.9%	17.0%	12.3%	13.1%	9.7%	Fréquence des unités à faible revenu (44).....	33.
175	145	230	200	35	105	Toutes les personnes seules.....	34.
60	80	105	90	-	25	Personnes seules à faible revenu.....	35.
32.4%	55.3%	46.0%	44.5%	-	25.7%	Fréquence des unités à faible revenu (44).....	36.
2,965	1,620	2,920	3,350	430	2,600	Population totale dans les ménages privés.....	37.
330	245	545	440	30	325	Personnes dans les unités familiales à faible revenu.....	38.
11.1%	15.0%	18.7%	13.1%	6.6%	12.6%	Fréquence des unités à faible revenu (44).....	39.
990	600	1,040	1,105	135	875	Revenu des ménages - Tous les ménages privés....	
35	25	55	75	10	30	Moins de \$5,000.....	41.
65	85	170	50	10	75	\$ 5,000 - \$ 9,999.....	42.
110	65	150	105	10	115	10,000 - 14,999.....	43.
70	50	120	170	20	105	15,000 - 19,999.....	44.
155	65	125	130	15	100	20,000 - 24,999.....	45.
80	35	85	125	25	130	25,000 - 29,999.....	46.
120	70	80	125	10	115	30,000 - 34,999.....	47.
95	55	90	75	25	45	35,000 - 39,999.....	48.
105	65	85	155	15	105	40,000 - 49,999.....	49.
150	80	80	90	10	70	50,000 et plus.....	50.
\$ 31,962	\$ 29,129	\$ 24,597	\$ 27,647	\$ 27,327	\$ 29,240	Revenu moyen.....	51.
\$ 29,028	\$ 25,499	\$ 20,999	\$ 25,666	\$ 25,699	\$ 25,764	Revenu médian.....	52.
\$ 1,438	\$ 1,667	\$ 1,086	\$ 1,044	\$ 2,780	\$ 2,041	Erreur type du revenu moyen.....	53.

Voir notes et renvois sur l'encart à la fin de la publication.

Selected Characteristics for Census Divisions and Census Subdivisions, 1986 Census - 20% Sample Data

No.	Characteristics	Sainte-Béatrix, P	Sainte-Élizabeth, P	Sainte-Émilie-de-l'Énergie, P	Sainte-Mercelline-de-Kildare, SD	Sainte-Mélanie, P	Kamouraska CD/DR
POPULATION CHARACTERISTICS							
1.	Total population (including institutional residents).....	1,260	1,545	1,165	915	1,890	28,485
2.	Total population (non-institutional) (1).....	1,270	1,390	1,105	960	1,805	27,820
by home language							
3.	Single responses.....	1,260	1,340	1,090	920	1,770	27,740
4.	English.....	15	15	15	30	20	110
5.	French.....	1,225	1,325	1,075	895	1,735	27,625
6.	Non-official languages.....	20	-	-	-	20	-
7.	Italian.....	-	-	-	-	-	-
8.	Greek.....	-	-	-	-	-	-
9.	Spanish.....	-	-	-	-	-	-
10.	Portuguese.....	-	-	-	-	-	-
11.	Chinese.....	-	-	-	-	-	-
12.	Other languages.....	20	-	-	-	20	-
13.	Multiple responses.....	10	50	15	35	30	180
by official language							
14.	English only.....	5	-	-	5	-	10
15.	French only.....	1,025	1,190	865	695	1,520	25,475
16.	Both English and French.....	240	200	240	255	285	2,435
17.	Neither English nor French.....	-	-	-	-	-	-
by ethnic origin							
18.	Single origins.....	1,230	1,370	1,095	920	1,735	27,610
19.	British (2).....	50	5	15	30	50	255
20.	French (3).....	1,160	1,345	1,075	860	1,630	27,270
21.	Italian.....	-	-	5	10	-	5
22.	Jewish.....	-	-	-	-	-	5
23.	Aboriginal peoples.....	5	-	-	10	15	-
24.	Greek.....	-	-	-	5	-	-
25.	Black.....	-	-	-	-	-	5
26.	Other single origins.....	20	15	5	10	40	60
27.	Multiple origins (4).....	40	20	15	40	70	315
by citizenship							
28.	Canadian citizenship (5).....	1,265	1,385	1,100	950	1,780	27,865
29.	Citizenship other than Canadian (6).....	5	5	5	5	30	55
by place of birth							
30.	Non-immigrant population (7).....	1,255	1,375	1,085	940	1,770	27,705
31.	Born in province of residence.....	1,215	1,350	1,080	925	1,745	27,435
32.	Immigrant population.....	15	15	20	20	35	215
33.	United States of America.....	5	-	10	-	-	80
34.	Other Americas (8).....	-	5	-	-	-	15
35.	United Kingdom.....	-	-	-	5	-	-
36.	Other Europe (9).....	10	10	5	15	35	80
37.	Africa.....	-	-	-	-	-	-
38.	Asia.....	-	-	-	-	-	25
39.	Other (10).....	-	-	-	-	-	5
40.	Total immigrant population.....	15	15	15	20	35	215
by period of immigration							
41.	Before 1946.....	5	-	10	5	-	70
42.	1946 - 1966.....	15	5	5	5	10	70
43.	1967 - 1977.....	-	5	-	10	-	35
44.	1978 - 1982.....	-	-	-	-	-	25
45.	1983 - 1986 (11).....	-	5	-	-	25	15
by age at immigration							
46.	0 - 4 years.....	-	5	5	10	5	85
47.	5 - 19 years.....	5	10	-	-	10	60
48.	20 years and over.....	10	-	10	10	25	55
49.	Total population 5 years and over.....	1,180	1,305	1,035	875	1,635	25,840
by mobility status							
50.	Non-movers.....	705	980	635	570	965	18,315
51.	Movers.....	475	325	400	305	675	6,525
52.	Non-migrants (12).....	110	105	140	85	175	3,745
53.	Migrants (13).....	365	220	260	220	500	2,780
54.	From same census division.....	80	90	25	45	305	880
55.	From same province.....	280	125	240	175	135	1,660
56.	From different province.....	10	-	-	-	30	85
57.	From outside Canada.....	-	-	-	-	25	50

See note(s) and footnote(s) on foldout at end of publication.

Certaines caractéristiques des divisions de recensement et subdivisions de recensement,
recensement de 1986 - données-échantillon (20%)

Andréville, VL	Kamouraska, VL	Kamouraska, partie Petit- Lac-Sainte- Anne, UNO	Kamoureska, partie Picard, UNO	Le Pocatière, V	Mont- Carmel, SD	Caractéristiques	N°
						CARACTÉRISTIQUES DE LA POPULATION	
355	395	-	-	4,820	1,380	Population totale (y compris les pensionnaires d'institution).....	1.
305	375	XXX	XXX	4,765	1,380	Population totale (sauf les pensionnaires d'institution) (1).....	2.
						selon la langue parlée à la maison	
305	370			4,760	1,370	Réponses uniques.....	3.
				25	-	Anglais.....	4.
305	365			4,735	1,365	Français.....	5.
				-	-	Langues non officielles.....	6.
				-	-	Italien.....	7.
				-	-	Grec.....	8.
				-	-	Espagnol.....	9.
				-	-	Portugais.....	10.
				-	-	Chinois.....	11.
				-	-	Autres langues.....	12.
	5			10	15	Réponses multiples.....	13.
						selon la langue officielle	
				-	-	Anglais seulement.....	14.
290	325			4,040	1,295	Français seulement.....	15.
10	50			730	85	Anglais et français.....	16.
				-	-	Ni l'anglais ni le français.....	17.
						selon l'origine ethnique	
305	365			4,660	1,375	Origines uniques.....	18.
	10			50	-	Britannique (2).....	19.
305	360			4,590	1,375	Français (3).....	20.
				-	-	Italien.....	21.
				-	-	Juif.....	22.
				-	-	Autochtones.....	23.
				-	-	Grec.....	24.
				-	-	Noir.....	25.
				25	-	Autres origines uniques.....	26.
	5			110	5	Origines multiples (4).....	27.
						selon la citoyenneté	
305	375			4,740	1,375	Citoyenneté canadienne (5).....	28.
				35	5	Citoyenneté autre que canadienne (6).....	29.
						selon le lieu de naissance	
300	370			4,700	1,370	Population non immigrante (7).....	30.
295	370			4,645	1,355	Née dans la province de résidence.....	31.
5				65	10	Population immigrante.....	32.
				5	15	États-Unis d'Amérique.....	33.
				10	-	Autres Amériques (8).....	34.
				-	-	Royaume-Uni.....	35.
5				40	-	Autres Européens (9).....	36.
				-	-	Afrique.....	37.
				10	-	Asie.....	38.
				5	-	Autres (10).....	39.
10				65	10	Population immigrante totale.....	40.
						selon la période d'immigration	
				5	10	Avant 1946.....	41.
				45	-	1946 - 1966.....	42.
5				10	-	1967 - 1977.....	43.
				5	-	1978 - 1982.....	44.
				10	-	1983 - 1986 (11).....	45.
						selon l'âge à l'immigration	
5				30	10	0 - 4 ans.....	46.
				5	-	5 - 19 ans.....	47.
				30	-	20 ans et plus.....	48.
285	345			4,395	1,260	Population totale de 5 ans et plus.....	49.
						selon la mobilité	
220	290			2,530	1,035	Personnes n'ayant pas déménagé.....	50.
65	55			1,865	225	Personnes ayant déménagé.....	51.
40	45			1,110	135	Non-migrants (12).....	52.
25	10			750	95	Migrants (13).....	53.
15				195	60	De la même division de recensement.....	54.
10	10			545	15	De la même province.....	55.
				15	15	D'une province différente.....	56.
				-	-	De l'extérieur du Canada.....	57.

Voir note et renvoi(s) sur l'encart à la fin de la publication.

Selected Characteristics for Census Divisions and Census Subdivisions, 1986 Census - 20% Sample Data

No.	Characteristics	Sainte-Béatrix, P	Sainte-Élizabeth, P	Sainte-Émilie-de-l'Énergie, P	Sainte-Marcelline-de-Kildare, SD	Sainte-Mélanie, P	Kanouraska CD/DR
POPULATION CHARACTERISTICS (continued)							
1.	Total population 15 years and over.....	985	1,105	925	755	1,355	21,480
by highest level of schooling							
2.	Less than Grade 9(14).....	370	285	375	210	390	6,825
3.	Grades 9-13 - Without secondary certificate...	205	270	205	125	310	4,315
4.	- With secondary certificate.....	170	175	95	125	200	3,115
5.	Trades certificate or diploma.....	20	45	65	40	65	1,215
Other non-university education only(15)							
6.	- Without certificate.....	55	65	45	50	70	1,340
7.	- With certificate(16).....	100	170	85	120	220	2,785
8.	University(17) - Without degree.....	40	60	40	35	50	790
9.	- With degree.....	30	40	20	45	50	1,110
by sex and major field of study							
10.	Males with postsecondary(18) qualifications... Educational, recreational and counselling services.....	100	110	85	110	200	3,150
11.	Fine and applied arts.....	30	5	-	-	5	180
12.	Humanities and related fields.....	-	10	10	10	10	180
13.	Social sciences and related fields.....	5	10	-	5	5	115
14.	Commerce, management and business admin.	-	10	-	5	20	320
15.	Agricultural and biological sciences/technologies.....	-	20	5	15	45	380
16.	Engineering and applied sciences.....	5	-	5	-	-	90
17.	Engineering and applied science technologies and trades.....	50	55	60	60	110	1,635
18.	Health professions, sciences and tech.	5	-	-	5	-	95
19.	Mathematics and physical sciences.....	5	-	5	-	5	120
20.	All other (19).....	-	-	-	-	-	5
21.	Females with postsecondary(18) qualifications. Educational, recreational and counselling services.....	75	190	100	120	185	2,635
22.	Fine and applied arts.....	10	45	15	25	65	745
23.	Humanities and related fields.....	20	5	5	15	15	200
24.	Humanities and related fields.....	5	15	5	10	5	175
25.	Social sciences and related fields.....	10	10	10	5	-	125
26.	Commerce, management and business admin.	25	45	40	30	60	540
27.	Agricultural and biological sciences/technologies.....	10	25	-	5	20	280
28.	Engineering and applied sciences.....	-	-	-	-	-	15
29.	Engineering and applied science technologies and trades.....	-	-	5	5	5	75
30.	Health professions, sciences and tech.	-	35	20	15	15	430
31.	Mathematics and physical sciences.....	-	10	-	-	-	45
32.	All other (19).....	-	-	-	-	-	10
by labour force activity							
34.	Males - 15 years and over.....	530	555	455	370	680	10,765
35.	In the labour force.....	360	395	275	285	510	7,485
36.	Employed.....	290	350	225	245	485	6,200
37.	Unemployed.....	70	45	50	35	25	1,295
38.	Participation rate.....	67.9	71.2	60.4	77.0	75.0	68.6
39.	Married (excludes separated).....	72.5	78.4	59.7	81.5	78.5	76.0
40.	Unemployment rate.....	19.4	11.4	18.2	12.3	4.9	17.3
41.	Females - 15 years and over.....	455	550	465	385	675	10,725
42.	In the labour force.....	215	305	155	180	370	4,540
43.	Employed.....	190	290	115	160	325	3,660
44.	Unemployed.....	30	15	40	20	40	880
45.	Participation rate.....	47.3	55.5	33.3	46.8	54.8	42.3
46.	Married (excludes separated).....	44.9	62.2	41.3	48.1	58.3	44.4
47.	Unemployment rate.....	14.0	4.9	25.8	11.1	10.8	19.4
48.	Both sexes - Participation rate.....	58.1	62.6	47.0	60.9	65.2	56.0
49.	15-24 years.....	65.4	56.8	58.3	56.0	71.4	56.1
50.	25 years and over.....	56.4	65.0	44.7	61.4	63.8	56.0
51.	Married (excludes separated).....	59.9	70.3	49.6	65.1	68.3	60.3
52.	Unemployment rate.....	16.5	7.9	21.8	12.0	7.4	18.1
53.	15-24 years.....	23.5	20.0	21.4	7.1	16.7	31.1
54.	25 years and over.....	15.5	6.1	20.8	14.1	5.5	14.6

See note(s) and footnote(s) on foldout at end of publication.

Certaines caractéristiques des divisions de recensement et subdivisions de recensement,
recensement de 1986 - données-échantillon (2.0%)

Andréville, VL	Kamouraska, VL	Kamouraska, partie Petit- Lac-Sainte- Anne, UNO	Kamouraska, partie Picard, UNO	La Pocatière, V	Mont- Carmel, SD	Caractéristiques	N°
						CARACTÉRISTIQUES DE LA POPULATION (suite)	
275	280	XXX	XXX	3,695	1,105	Population totale de 15 ans et plus.....	1.
95	90			715	445	selon le plus haut niveau de scolarité atteint	
40	60			660	200	N'ayant pas atteint la 9e année (14).....	2.
50	25			525	160	9e-13e année - Sans certificat d'études secondaires.....	3.
35	15			190	90	- Avec certificat d'études secondaires.....	4.
5	15			335	70	Certificat ou diplôme d'une école de métiers. Autres études non universitaires seulement (15).....	5.
30	40			570	75	- Sans certificat.....	6.
10	10			255	20	- Avec certificat (16).....	7.
5	25			445	40	Études universitaires (17) - Sans grade.....	8.
						- Avec grade.....	9.
						selon le sexe et le principal domaine d'études	
40	40			805	130	Hommes ayant terminé des études postsecondaires (18).....	10.
-	-			70	-	Enseignement, loisirs et orientation.....	11.
-	-			15	-	Beaux-arts et arts appliqués.....	12.
-	-			90	20	Lettres, sciences humaines et disciplines connexes.....	13.
-	5			40	10	Sciences sociales et disciplines connexes...	14.
-	5			95	15	Commerce, gestion et admin. des affaires....	15.
-	-			115	15	Sciences et techniques agricoles et biologiques.....	16.
-	5			15	-	Génie et sciences appliquées.....	17.
40	20			265	75	Techniques et métiers du génie et des sciences appliquées.....	18.
-	-			45	10	Professions, sciences et techn. de la santé.	19.
-	-			55	-	Mathématiques et sciences physiques.....	20.
-	-			-	-	Autres disciplines (19).....	21.
40	50			640	90	Femmes ayant terminé des études postsecondaires (18).....	22.
30	5			185	20	Enseignement, loisirs et orientation.....	23.
-	25			30	5	Beaux-arts et arts appliqués.....	24.
-	10			50	-	Lettres, sciences humaines et disciplines connexes.....	25.
-	-			35	5	Sciences sociales et disciplines connexes...	26.
-	-			120	30	Commerce, gestion et admin. des affaires....	27.
5	10			60	5	Sciences et techniques agricoles et biologiques.....	28.
-	-			-	-	Génie et sciences appliquées.....	29.
-	-			25	-	Techniques et métiers du génie et des sciences appliquées.....	30.
5	-			120	25	Professions, sciences et techn. de la santé.	31.
-	-			10	-	Mathématiques et sciences physiques.....	32.
-	-			5	-	Autres disciplines (19).....	33.
						selon l'activité	
125	130			1,715	535	Hommes - 15 ans et plus.....	34.
85	85			1,305	360	Faisant partie de la population active.....	35.
75	65			1,180	270	Occupés.....	36.
10	20			125	90	En chômage.....	37.
68.0	65.4			76.1	67.3	Taux d'activité.....	38.
62.5	61.1			82.6	69.0	Mariés (ne comprend pas les séparés).....	39.
11.8	23.5			9.6	25.0	Taux de chômage.....	40.
155	150			1,985	565	Femmes - 15 ans et plus.....	41.
50	60			1,055	170	Faisant partie de la population active.....	42.
35	45			900	125	Occupées.....	43.
15	15			150	50	En chômage.....	44.
32.3	40.0			53.1	30.1	Taux d'activité.....	45.
43.8	47.1			59.7	33.3	Mariées (ne comprend pas les séparées)....	46.
30.0	25.0			14.2	29.4	Taux de chômage.....	47.
50.9	53.6			63.9	48.0	Les deux sexes - Taux d'activité.....	48.
80.0	70.0			59.5	58.1	15-24 ans.....	49.
41.0	46.8			64.8	45.8	25 ans et plus.....	50.
						Marié(e)s (ne comprend pas les séparé(e)s).....	51.
53.1	54.3			71.1	51.4	Taux de chômage.....	52.
17.9	23.3			11.7	25.5	15-24 ans.....	53.
25.0	28.6			23.9	48.0	25 ans et plus.....	54.
12.5	22.7			9.1	18.5		

Voir note et renvoi(s) sur l'encart à la fin de la publication.

Selected Characteristics for Census Divisions and Census Subdivisions, 1986 Census - 20% Sample Data

No.	Characteristics	Sainte- Beatrix, P	Sainte- Élizabeth, P	Sainte-Émèlie- de- l'Énergie, P	Sainte- Marcelline-de- Kildare, SD	Sainte- Mélanie, P	Kamouraska
							CD/OR
POPULATION CHARACTERISTICS (concluded)							
1.	Total labour force 15 years and over.....	575	700	430	455	880	12,035
2.	Not applicable(20).....	25	15	35	15	25	620
by industry divisions (21)							
3.	All industries (22).....	550	685	400	450	855	11,415
4.	Primary industries (Divisions A,B,C and D)...	45	215	15	35	160	1,880
5.	Manufacturing industries (Division E).....	90	145	125	80	190	2,180
6.	Construction industries (Division F).....	85	25	50	70	75	630
7.	Transportation, storage, communication and other utility industries (Divisions G and H).....	30	35	15	40	75	565
8.	Trade industries (Divisions I and J).....	90	55	90	45	95	1,650
9.	Finance, insurance and real estate industries (Divisions K and L).....	25	15	5	10	20	345
10.	Government service industries (Division M)...	10	5	20	20	45	520
11.	Other service industries (Divisions M, O, P, Q and R).....	165	180	70	145	195	3,535
by sex and occupation major groups (21)							
12.	Males - All occupations (22).....	350	380	255	275	505	7,180
13.	Managerial, administrative and related occupations.....	20	20	10	30	75	635
14.	Teaching and related occupations.....	5	10	-	5	20	270
15.	Occupations in medicine and health.....	-	10	-	5	10	130
16.	Technological, social, religious, artistic and related occupations (23).....	25	10	10	5	20	335
17.	Clerical and related occupations.....	10	-	5	15	10	345
18.	Sales occupations.....	20	20	5	10	15	570
19.	Service occupations.....	25	15	10	10	20	375
20.	Primary occupations (24).....	30	135	10	20	75	1,545
21.	Processing occupations.....	25	25	50	20	10	460
22.	Machining, product fabricating, assembling and repairing occupations (25).....	80	70	60	30	140	1,230
23.	Construction trades occupations.....	65	30	40	70	55	640
24.	Transport equipment operating occupations...	30	20	35	35	35	360
25.	Other (26).....	15	20	20	15	30	300
26.	Females - All occupations (22).....	200	305	140	175	350	4,225
27.	Managerial, administrative and related occupations.....	15	15	5	15	15	235
28.	Teaching and related occupations.....	5	20	-	15	30	470
29.	Occupations in medicine and health.....	-	50	5	30	40	505
30.	Technological, social, religious, artistic and related occupations (23).....	-	20	15	10	10	235
31.	Clerical and related occupations.....	65	80	35	40	95	1,025
32.	Sales occupations.....	10	10	20	15	20	360
33.	Service occupations.....	55	30	15	40	40	910
34.	Primary occupations (24).....	5	60	-	-	60	245
35.	Processing occupations.....	10	-	10	-	5	25
36.	Machining, product fabricating, assembling and repairing occupations (25).....	25	15	25	10	40	160
37.	Construction trades occupations.....	-	-	-	-	-	15
38.	Transport equipment operating occupations...	-	-	-	-	-	-
39.	Other (26).....	5	-	10	5	15	35
by sex and class of worker							
40.	Males - All classes of worker (22) (27).....	350	380	255	275	505	7,180
41.	Paid workers (28).....	330	260	225	220	430	6,180
42.	Self-employed (29).....	20	110	30	55	65	915
43.	Females - All classes of worker (22) (27).....	200	305	145	175	350	4,225
44.	Paid workers (28).....	180	250	120	165	295	3,880
45.	Self-employed (29).....	15	5	15	-	15	145

See note(s) and footnote(s) on foldout at end of publication.

Certaines caractéristiques des divisions de recensement et subdivisions de recensement,
recensement de 1986 - données-échantillon (20%)

Andréville, VL	Kamouraska, VL	Kamouraska, partie Petit- Lac-Sainte- Anne, UNO	Kamouraska, partie Picard, UNO	La Pocatière, V	Mont- Carmel, SD	Caractéristiques	N°
						CARACTÉRISTIQUES DE LA POPULATION (fin)	
140	150	XXX	XXX	2,360	530	Population active totale de 15 ans et plus.....	1.
-	5			105	40	Sans objet (20).....	2.
140	145			2,255	490	selon les divisions d'industries (21)	
15	35			55	55	Toutes les industries (22).....	3.
10	-			375	170	Industries primaires (divisions A, B, C et D).....	4.
5	20			100	20	Industries manufacturières (division E).....	5.
						Industries de la construction (division F).....	6.
						Industries du transport, de l'entreposage, des communications et autres services publics (divisions G et H).....	7.
5	10			45	25	Industries du commerce (divisions I et J).....	8.
40	-			475	55	Industries des finances, des assurances et des agences immobilières (div. K et L).....	9.
-	20			75	20	Industries des services gouvernementaux (division N).....	10.
5	10			110	35	Autres industries de services (divisions M, O, P, Q et R).....	11.
55	45			1,025	105		
						selon le sexe et les grands groupes de professions (21)	
85	80			1,255	340	Hommes - Toutes les professions (22).....	12.
-	15			195	-	Directeurs, gérants, administrateurs et personnel assimilé.....	13.
-	-			150	5	Enseignants et personnel assimilé.....	14.
-	-			40	-	Médecine et santé.....	15.
						Professions technologiques, sociales, religieuses, artistiques et personnel assimilé (23).....	16.
5	-			130	15	Employés de bureau et trav. assimilés.....	17.
10	-			90	35	Travailleurs spécialisés dans la vente.....	18.
10	5			165	15	Travailleurs spécialisés dans les services.....	19.
-	5			75	5	Travailleurs du secteur primaire (24).....	20.
15	30			60	50	Travailleurs des industries de transformation.....	21.
-	-			35	10	Usineurs, travailleurs spécialisés dans la fabrication, le montage et la réparation de produits (25).....	22.
30	-			175	110	Travailleurs du bâtiment.....	23.
10	15			70	40	Personnel d'exploitation des transports.....	24.
-	10			20	15	Autres (26).....	25.
5	-			55	25		
50	60			995	150	Femmes - Toutes les professions (22).....	26.
10	-			70	15	Directeurs, gérants, administrateurs et personnel assimilé.....	27.
10	5			135	25	Enseignants et personnel assimilé.....	28.
20	-			160	20	Médecine et santé.....	29.
						Professions technologiques, sociales, religieuses, artistiques et personnel assimilé (23).....	30.
-	10			70	-	Employés de bureau et trav. assimilés.....	31.
-	25			190	40	Travailleurs spécialisés dans la vente.....	32.
5	-			150	10	Travailleurs spécialisés dans les services.....	33.
10	20			205	15	Travailleurs du secteur primaire (24).....	34.
-	-			-	10	Travailleurs des industries de transformation.....	35.
-	-			5	-	Usineurs, travailleurs spécialisés dans la fabrication, le montage et la réparation de produits (25).....	36.
-	-			10	5	Travailleurs du bâtiment.....	37.
-	-			-	-	Personnel d'exploitation des transports.....	38.
-	-			-	5	Autres (26).....	39.
						selon le sexe et la catégorie de travailleurs	
						Hommes - Toutes les catégories de travailleurs (22) (27).....	40.
85	80			1,260	345	Travailleurs rémunérés (28).....	41.
80	65			1,170	320	Travailleurs autonomes (29).....	42.
5	15			80	15		
						Femmes - Toutes les catégories de travailleuses (22) (27).....	43.
55	60			1,000	150	Travailleuses rémunérées (28).....	44.
55	55			975	125	Travailleuses autonomes (29).....	45.
-	5			10	5		

Voir note et renvoi(s) sur l'encart à la fin de la publication.

Selected Characteristics for Census Divisions and Census Subdivisions, 1986 Census - 20% Sample Data

No.	Characteristics	Sainte-Béatrix, P	Sainte-Élizabeth, P	Sainte-Émélie-de-l'Énergie, P	Sainte-Marcelline-de-Kildare, SD	Sainte-Mélanie, P	Kamouraska
							CD/DR
DWELLING CHARACTERISTICS							
1.	Total number of occupied private dwellings.....	440	455	450	350	545	8,115
2.	Average number of rooms per dwelling.....	6.1	6.3	5.5	5.9	5.8	6.3
3.	Average value of dwelling (30).....	\$ 55,993	\$ 47,935	\$ 38,682	\$ 47,470	\$ 49,124	\$ 43,905
by period of construction							
4.	Before 1946.....	95	305	140	55	140	3,685
5.	1946 - 1960.....	35	40	95	50	50	1,505
6.	1961 - 1970.....	110	20	85	90	75	1,010
7.	1971 - 1980.....	135	85	110	115	270	2,160
8.	1981 - 1986 (11).....	50	15	30	40	110	750
9.	Dwellings with central heating (31) Total.....	375	420	400	320	605	7,785
Dwellings by principal heating fuel							
10.	Gas (32).....	-	5	-	-	-	15
11.	Electricity (33).....	320	305	320	240	505	5,410
12.	Oil (34).....	50	110	70	30	40	1,225
13.	Other fuels (35).....	70	50	55	80	100	2,465
HOUSEHOLD CHARACTERISTICS							
14.	Total number of private households.....	440	470	465	350	545	8,120
15.	Average number of persons per room.....	0.5	0.5	0.4	0.5	0.5	0.5
16.	Tenant one-family households without additional persons (36).....	45	55	55	20	70	1,355
17.	Average gross rent (monthly).....	\$ 239	\$ 269	\$ 300	\$ 362	\$ 303	\$ 305
18.	Gross rent >= 30% of household income (37).....	10	20	40	10	25	325
19.	Owner one-family households without additional persons (36).....	290	205	285	225	340	4,970
20.	Average major payments for owners (monthly).....	\$ 365	\$ 324	\$ 220	\$ 303	\$ 287	\$ 318
21.	Owner's major payments >= 30% of household income (37).....	25	10	25	15	15	575
1985 INCOME CHARACTERISTICS							
Total income (38)							
by sex and income group							
22.	Males 15 years and over with income.....	510	480	425	340	560	8,785
23.	Under \$1,000 (39).....	15	-	5	10	10	235
24.	\$ 1,000 - \$ 2,999.....	15	15	20	25	30	540
25.	3,000 - 4,999.....	15	10	35	15	35	575
26.	5,000 - 6,999.....	40	20	40	25	25	760
27.	7,000 - 9,999.....	85	80	75	55	85	1,355
28.	10,000 - 14,999.....	105	65	80	45	105	1,655
29.	15,000 - 19,999.....	45	70	40	80	115	1,490
30.	20,000 - 24,999.....	50	55	60	25	70	1,255
31.	25,000 - 29,999.....	55	65	25	30	75	655
32.	30,000 - 34,999.....	35	15	20	10	15	460
33.	35,000 and over.....	45	85	20	25	95	775
34.	Average income.....	\$ 17,977	\$ 24,738	\$ 14,601	\$ 15,844	\$ 19,044	\$ 16,706
35.	Median income.....	\$ 14,309	\$ 17,823	\$ 11,949	\$ 15,166	\$ 17,242	\$ 14,046
36.	Standard error of average income.....	\$ 1,145	\$ 2,731	\$ 1,183	\$ 1,187	\$ 1,029	\$ 258
37.	Females 15 years and over with income.....	345	415	365	295	505	7,530
38.	Under \$1,000 (39).....	35	25	20	25	20	535
39.	\$ 1,000 - \$ 2,999.....	30	25	45	30	50	720
40.	3,000 - 4,999.....	35	35	65	50	80	975
41.	5,000 - 6,999.....	85	50	70	25	55	1,190
42.	7,000 - 9,999.....	55	70	80	45	95	1,455
43.	10,000 - 14,999.....	55	75	55	40	70	1,060
44.	15,000 - 19,999.....	30	50	20	40	45	745
45.	20,000 - 24,999.....	5	50	10	20	30	345
46.	25,000 - 29,999.....	10	10	5	-	30	185
47.	30,000 - 34,999.....	5	10	-	-	15	170
48.	35,000 and over.....	-	5	-	10	20	150
49.	Average income.....	\$ 8,350	\$ 11,467	\$ 7,415	\$ 10,144	\$ 11,203	\$ 9,733
50.	Median income.....	\$ 6,824	\$ 9,772	\$ 6,675	\$ 7,447	\$ 8,482	\$ 7,488
51.	Standard error of average income.....	\$ 734	\$ 821	\$ 542	\$ 1,197	\$ 836	\$ 191

See note(s) and footnote(s) on foldout at end of publication.

Certaines caractéristiques des divisions de recensement et subdivisions de recensement, recensement de 1986 - données-échantillon (20%)

Andréville, VI	Kamouraska, VI	Kamouraska, partie Petit-Lac-Sainte-Anne, UNO	Kamouraska, partie Picard, UNO	La Pocatière, V	Mont-Carmel, SD	Caractéristiques	N°
						CARACTÉRISTIQUES DU LOGEMENT	
120	150	XXX	XXX	1,710	455	Nombre total de logements privés occupés.....	1.
6.2	6.9			5.6	6.4	Nombre moyen de pièces par logement.....	2.
\$ 29,515	\$ 45,814			\$ 61,717	\$ 35,987	Valeur moyenne du logement (30).....	3.
						selon la période de construction	
90	50			360	195	Avant 1946.....	4.
20	35			245	135	1946 - 1960.....	5.
-	20			345	25	1961 - 1970.....	6.
5	35			510	85	1971 - 1980.....	7.
-	15			255	25	1981 - 1986 (11).....	8.
						Logements avec chauffage central (31)	
100	150			1,660	325	Total.....	9.
						Logements selon le principal combustible utilisé pour le chauffage	
-	5			-	-	Gaz (32).....	10.
80	90			1,300	210	Électricité (33).....	11.
15	20			330	40	Huile (mazout) (34).....	12.
25	35			80	205	Autres combustibles (35).....	13.
						CARACTÉRISTIQUES DU MÉNAGE	
120	150			1,715	455	Nombre total de ménages privés.....	14.
0.4	0.4			0.5	0.5	Nombre moyen de personnes par pièce.....	15.
15	20			390	45	Ménages unifamiliaux locataires sans autres personnes (36).....	16.
\$ 293	\$ 215			\$ 379	\$ 234	Loyer brut moyen (mensuel).....	17.
5	-			85	15	Loyer brut >= 30% du revenu du ménage (37).....	18.
65	55			785	280	Ménages unifamiliaux propriétaires sans autres personnes (36).....	19.
\$ 220	\$ 288			\$ 408	\$ 254	Principales dépenses moyennes de propriété (mensuelles).....	20.
5	5			45	30	Principales dépenses de propriété >= 30% du revenu du ménage (37).....	21.
						CARACTÉRISTIQUES DU REVENU - 1985	
						Revenu total (38)	
						selon le sexe et la tranche de revenu	
115	120			1,595	500	Hommes de 15 ans et plus ayant un revenu.....	22.
-	-			45	15	Moins de \$1,000 (39).....	23.
5	75			75	10	\$ 1,000 - \$ 2,999.....	24.
5	5			50	60	3,000 - 4,999.....	25.
20	5			60	35	5,000 - 6,999.....	26.
25	25			200	70	7,000 - 9,999.....	27.
30	25			230	80	10,000 - 14,999.....	28.
20	5			220	85	15,000 - 19,999.....	29.
10	10			220	90	20,000 - 24,999.....	30.
-	20			170	30	25,000 - 29,999.....	31.
-	15			105	15	30,000 - 34,999.....	32.
-	10			235	10	35,000 et plus.....	33.
\$ 12,254	\$ 18,397			\$ 20,602	\$ 14,614	Revenu moyen.....	34.
\$ 10,624	\$ 13,999			\$ 18,155	\$ 14,374	Revenu médian.....	35.
\$ 1,211	\$ 1,943			\$ 797	\$ 832	Erreur type du revenu moyen.....	36.
125	125			1,620	355	Femmes de 15 ans et plus ayant un revenu.....	37.
5	-			110	20	Moins de \$1,000 (39).....	38.
15	5			120	50	\$ 1,000 - \$ 2,999.....	39.
-	10			205	65	3,000 - 4,999.....	40.
25	25			210	60	5,000 - 6,999.....	41.
25	45			270	65	7,000 - 9,999.....	42.
10	10			265	50	10,000 - 14,999.....	43.
10	15			190	25	15,000 - 19,999.....	44.
5	-			125	-	20,000 - 24,999.....	45.
10	5			55	5	25,000 - 29,999.....	46.
-	5			40	10	30,000 - 34,999.....	47.
5	5			35	5	35,000 et plus.....	48.
\$ 10,759	\$ 10,525			\$ 10,933	\$ 8,502	Revenu moyen.....	49.
\$ 7,541	\$ 8,408			\$ 8,699	\$ 6,627	Revenu médian.....	50.
\$ 1,707	\$ 1,473			\$ 430	\$ 833	Erreur type du revenu moyen.....	51.

Voir nota et renvoi(s) sur l'encart à la fin de la publication.

Selected Characteristics for Census Divisions and Census Subdivisions, 1986 Census - 20% Sample Data

No.	Characteristics	Sainte-Béatrix, P	Sainte-Élizabeth, P	Sainte-Émélie-de-l'Énergie, P	Sainte-Marcelline-de-Kildare, SD	Sainte-Mélanie, P	Kanouraska
							CD/DR
1985 INCOME CHARACTERISTICS (concluded)							
by composition of total income (40)							
1.	Total.....	100.0%	100.0%	100.0%	100.0%	100.0%	100.0%
2.	Employment income.....	73.3%	80.0%	59.5%	73.6%	76.0%	71.2%
3.	Government transfer payments.....	18.2%	12.1%	32.5%	18.3%	17.3%	21.2%
4.	Other income.....	8.5%	7.9%	8.0%	8.1%	6.7%	7.6%
Employment income (41)							
by sex and work activity in 1985							
Males							
5.	Worked full year, full time (42).....	180	230	95	145	270	3,425
6.	Average employment income.....	\$ 24,622	\$ 32,439	\$ 18,183	\$ 19,251	\$ 24,765	\$ 22,695
7.	Standard error of average employment income.....	\$ 2,122	\$ 5,153	\$ 3,230	\$ 1,887	\$ 1,616	\$ 476
8.	Worked part year or part time (43).....	170	155	170	120	210	3,715
9.	Average employment income.....	\$ 14,812	\$ 14,373	\$ 13,784	\$ 10,900	\$ 14,621	\$ 11,796
10.	Standard error of average employment income.....	\$ 1,552	\$ 1,553	\$ 1,867	\$ 1,439	\$ 1,670	\$ 376
Females							
11.	Worked full year, full time (42).....	65	105	50	80	105	1,485
12.	Average employment income.....	\$ 15,416	\$ 17,679	\$ 12,181	\$ 17,821	\$ 17,748	\$ 17,320
13.	Standard error of average employment income.....	\$ 1,170	\$ 1,667	\$ 2,178	\$ 3,103	\$ 2,261	\$ 485
14.	Worked part year or part time (43).....	110	180	80	85	195	2,625
15.	Average employment income.....	\$ 7,492	\$ 8,358	\$ 5,871	\$ 7,591	\$ 10,524	\$ 7,558
16.	Standard error of average employment income.....	\$ 1,421	\$ 936	\$ 942	\$ 1,538	\$ 1,338	\$ 270
17.	Family income - All census families.....	370	395	360	285	505	7,380
18.	Under \$5,000.....	10	10	30	15	20	270
19.	\$ 5,000 - \$ 9,999.....	20	25	35	15	25	490
20.	10,000 - 14,999.....	45	30	75	35	65	1,060
21.	15,000 - 19,999.....	45	40	65	50	50	1,080
22.	20,000 - 24,999.....	40	25	60	40	55	1,030
23.	25,000 - 29,999.....	50	35	25	45	50	740
24.	30,000 - 34,999.....	35	45	30	30	50	755
25.	35,000 - 39,999.....	25	50	15	20	50	485
26.	40,000 - 49,999.....	65	65	15	20	65	720
27.	50,000 and over.....	30	60	15	25	65	745
28.	Average income.....	\$ 29,056	\$ 36,311	\$ 21,203	\$ 26,811	\$ 30,035	\$ 27,370
29.	Median income.....	\$ 27,649	\$ 32,699	\$ 17,388	\$ 23,693	\$ 27,547	\$ 23,752
30.	Standard error of average income.....	\$ 1,752	\$ 3,357	\$ 1,515	\$ 2,027	\$ 1,595	\$ 401
Incidence of low income (37)							
31.	All economic families.....	370	395	365	290	505	7,535
32.	Low income economic families.....	50	55	85	45	90	1,300
33.	Incidence of low income (44).....	13.9%	13.4%	22.2%	15.5%	17.9%	17.2%
34.	All unattached individuals.....	110	105	110	75	190	1,825
35.	Low income unattached individuals.....	45	45	50	25	80	795
36.	Incidence of low income (44).....	41.2%	38.6%	47.0%	36.8%	41.2%	41.1%
37.	Total population in private households.....	1,255	1,385	1,100	950	1,790	27,590
38.	Persons in low income family units.....	210	220	280	160	395	5,160
39.	Incidence of low income (44).....	16.6%	15.9%	25.2%	17.1%	22.1%	18.7%
40.	Household income - All private households.....	440	465	450	350	645	9,115
41.	Under \$5,000.....	25	15	45	20	40	445
42.	\$ 5,000 - \$ 9,999.....	45	65	90	40	75	1,080
43.	10,000 - 14,999.....	45	25	90	40	80	1,265
44.	15,000 - 19,999.....	65	45	70	60	40	1,345
45.	20,000 - 24,999.....	35	25	55	35	70	1,160
46.	25,000 - 29,999.....	55	45	35	55	60	875
47.	30,000 - 34,999.....	35	60	25	30	55	785
48.	35,000 - 39,999.....	25	50	15	15	60	540
49.	40,000 - 49,999.....	70	65	20	35	85	780
50.	50,000 and over.....	45	70	15	20	75	820
51.	Average income.....	\$ 28,393	\$ 34,723	\$ 18,834	\$ 24,423	\$ 28,619	\$ 25,331
52.	Median income.....	\$ 26,799	\$ 30,726	\$ 15,348	\$ 22,532	\$ 26,066	\$ 21,948
53.	Standard error of average income.....	\$ 1,850	\$ 3,076	\$ 1,307	\$ 1,747	\$ 1,555	\$ 363

See note(s) and footnote(s) on foldout at end of publication.

Certaines caractéristiques des divisions de recensement et subdivisions de recensement,
recensement de 1986 - données-échantillon (20%)

Andréville, VL	Kamouraska, VL	Kamouraska, partie Petit- Lac-Sainte- Anne, UNO	Kamouraska, partie Picard, UNO	La Pocatière, V	Mont- Carmel, SD	Caractéristiques	N°
						CARACTÉRISTIQUES DU REVENU - 1985 (fin)	
						selon la composition du revenu total (40)	
100.0%	100.0%	XXX	XXX	100.0%	100.0%	Total.....	1.
65.6%	62.4%			78.6%	65.6%	Revenu d'emploi.....	2.
26.2%	28.8%			13.7%	27.1%	Transferts gouvernementaux.....	3.
8.2%	8.8%			7.7%	7.2%	Autres revenus.....	4.
						Revenu d'emploi (41)	
						selon le sexe et le travail en 1985	
						Hommes	
				800	170	Travaillé toute l'année à plein temps (42).....	5.
\$ 35	\$ 40			\$ 25,727	\$ 21,452	Revenu moyen d'emploi.....	6.
\$ 2,194	\$ 3,826			\$ 1,050	\$ 1,028	Erreur type du revenu moyen d'emploi.....	7.
				485	185	Travaillé une partie de l'année ou à temps partiel (43).....	8.
\$ 55	\$ 45			\$ 13,659	\$ 9,301	Revenu moyen d'emploi.....	9.
\$ 7,820	\$ 15,864			\$ 1,375	\$ 1,066	Erreur type du revenu moyen d'emploi.....	10.
\$ 1,246	\$ 2,430						
						Femmes	
				425	30	Travaillé toute l'année à plein temps (42).....	11.
\$ 30	\$ 30			\$ 17,267	\$ 23,570	Revenu moyen d'emploi.....	12.
\$ 21,171	\$ 17,103			\$ 837	\$ 2,630	Erreur type du revenu moyen d'emploi.....	13.
\$ 2,831	\$ 4,484					Travaillé une partie de l'année ou à temps partiel (43).....	14.
				580	100	Revenu moyen d'emploi.....	15.
\$ 25	\$ 25			\$ 8,534	\$ 7,079	Erreur type du revenu moyen d'emploi.....	16.
\$ 6,540	\$ 3,613			\$ 576	\$ 1,739		
\$ 942	\$ 855						
						Revenu de la famille -	
				1,230	380	Toutes les familles de recensement.....	17.
				30	5	Moins de \$5,000.....	18.
5	-			55	35	\$ 5,000 - \$ 9,999.....	19.
-	-			120	65	10,000 - 14,999.....	20.
35	15			130	55	15,000 - 19,999.....	21.
15	30			100	85	20,000 - 24,999.....	22.
10	-			150	25	25,000 - 29,999.....	23.
10	5			145	40	30,000 - 34,999.....	24.
10	15			130	20	35,000 - 39,999.....	25.
-	5			170	45	40,000 - 49,999.....	26.
5	5			200	10	50,000 et plus.....	27.
5	15			\$ 33,119	\$ 23,584	Revenu moyen.....	28.
\$ 22,703	\$ 29,996			\$ 31,278	\$ 21,528	Revenu médian.....	29.
\$ 16,499	\$ 31,049			\$ 1,113	\$ 1,264	Erreur type du revenu moyen.....	30.
\$ 3,143	\$ 3,230						
						Fréquence des unités à faible revenu (37)	
				1,275	380	Toutes les familles économiques.....	31.
90	80			160	70	Familles économiques à faible revenu.....	32.
10	10			12.5%	18.3%	Fréquence des unités à faible revenu (44).....	33.
11.3%	11.3%			525	70	Toutes les personnes seules.....	34.
25	60			225	25	Personnes seules à faible revenu.....	35.
5	25			42.6%	32.3%	Fréquence des unités à faible revenu (44).....	36.
28.4%	40.4%			4,640	1,370	Population totale dans les ménages privés.....	37.
285	365					Personnes dans les unités familiales à faible revenu.....	38.
45	65			740	210	Fréquence des unités à faible revenu (44).....	39.
15.6%	16.8%			15.9%	15.5%		
120	150			1,715	455	Revenu des ménages - Tous les ménages privés.....	40.
				75	20	Moins de \$5,000.....	41.
5	5			160	80	\$ 5,000 - \$ 9,999.....	42.
15	45			200	70	10,000 - 14,999.....	43.
30	20			220	55	15,000 - 19,999.....	44.
15	30			165	85	20,000 - 24,999.....	45.
10	-			180	20	25,000 - 29,999.....	46.
15	10			160	35	30,000 - 34,999.....	47.
10	15			145	25	35,000 - 39,999.....	48.
5	10			195	45	40,000 - 49,999.....	49.
5	5			215	20	50,000 et plus.....	50.
10	15			\$ 28,745	\$ 22,087	Revenu moyen.....	51.
\$ 21,915	\$ 22,121			\$ 26,289	\$ 19,499	Revenu médian.....	52.
\$ 16,832	\$ 16,785			\$ 932	\$ 1,325	Erreur type du revenu moyen.....	53.
\$ 2,669	\$ 2,568						

Voir note et renvoi(s) sur l'encart à la fin de la publication.

Selected Characteristics for Census Divisions and Census Subdivisions, 1986 Census - 20% Sample Data

No.	Characteristics	Pohénégemook, V	Rivière- Ouelle, SD	Saint- Alexandre, P	Saint-André, P	Saint- Athanasie, SD	Saint-Denis, P
POPULATION CHARACTERISTICS							
1.	Total population (including institutional residents).....	3,525	1,350	1,915	370	420	500
2.	Total population (non-institutional) (1).....	3,475	1,290	1,845	365	440	480
by home language							
3.	Single responses.....	3,430	1,280	1,850	360	435	475
4.	English.....	10	15	10	-	10	5
5.	French.....	3,425	1,265	1,840	360	430	470
Non-official languages.....							
7.	Italian.....	-	-	-	-	-	-
8.	Greek.....	-	-	-	-	-	-
9.	Spanish.....	-	-	-	-	-	-
10.	Portuguese.....	-	-	-	-	-	-
11.	Chinese.....	-	-	-	-	-	-
12.	Other languages.....	-	-	-	-	-	-
13.	Multiple responses.....	45	10	-	5	5	10
by official language							
14.	English only.....	-	-	-	-	5	-
15.	French only.....	3,135	1,195	1,765	345	395	450
16.	Both English and French.....	340	95	80	25	40	30
17.	Neither English nor French.....	-	-	-	-	-	-
by ethnic origin							
18.	Single origins.....	3,400	1,285	1,850	365	435	475
19.	British (2).....	70	-	25	5	5	-
20.	French (3).....	3,315	1,285	1,820	355	430	470
21.	Italian.....	5	-	-	-	-	-
22.	Jewish.....	-	-	-	-	-	-
23.	Aboriginal peoples.....	-	-	-	-	-	-
24.	Greek.....	-	-	-	-	-	-
25.	Black.....	5	-	-	-	-	-
26.	Other single origins.....	5	-	-	-	-	-
27.	Multiple origins (4).....	75	5	-	-	-	10
by citizenship							
28.	Canadian citizenship (5).....	3,475	1,290	1,840	365	440	475
29.	Citizenship other than Canadian (6).....	-	-	10	-	-	5
by place of birth							
30.	Non-immigrant population (7).....	3,440	1,290	1,835	365	440	475
31.	Born in province of residence.....	3,385	1,285	1,790	360	435	470
32.	Immigrant population.....	35	-	10	-	-	10
33.	United States of America.....	20	-	5	-	-	-
34.	Other Americas (8).....	5	-	-	-	-	-
35.	United Kingdom.....	-	-	-	-	-	-
36.	Other Europe (9).....	10	-	5	-	-	-
37.	Africa.....	-	-	-	-	-	-
38.	Asia.....	-	-	-	-	-	-
39.	Other (10).....	-	-	-	-	-	10
40.	Total immigrant population.....	35	5	10	-	-	10
by period of immigration							
41.	Before 1946.....	15	-	5	-	-	-
42.	1946 - 1966.....	5	-	-	-	-	-
43.	1967 - 1977.....	10	-	-	-	-	-
44.	1978 - 1982.....	5	-	5	-	-	-
45.	1983 - 1986 (11).....	-	-	-	-	-	5
by age at immigration							
46.	0 - 4 years.....	20	-	5	-	-	-
47.	5 - 19 years.....	5	-	5	-	-	10
48.	20 years and over.....	15	-	-	-	-	-
48.	Total population 5 years and over.....	3,245	1,215	1,680	315	370	455
by mobility status							
50.	Non-movers.....	2,550	1,060	1,180	230	275	400
51.	Movers.....	695	180	500	90	95	50
52.	Non-migrants (12).....	435	35	290	45	50	25
53.	Migrants (13).....	260	120	215	40	45	25
54.	From same census division.....	55	30	90	10	25	15
55.	From same province.....	190	75	110	35	15	-
56.	From different province.....	15	-	-	-	-	-
57.	From outside Canada.....	5	15	15	-	-	5

See note(s) and footnote(s) on foldout at end of publication.

Certaines caractéristiques des divisions de recensement et subdivisions de recensement,
recensement de 1986 - données-échantillon (20%)

Saint-Gabriel- Lallemant, SD	Saint-Germain, P	Saint-Joseph- de-Kamouraska, P	Saint-Louis- de-Kamouraska, P	Saint-Onésime- d'Ixworth, P	Saint- Pacôme, SD	Caractéristiques	N°
						CARACTÉRISTIQUES DE LA POPULATION	
1,005	345	445	360	665	2,015	Population totale (y compris les pensionnaires d'institution).....	1.
925	425	375	375	675	1,960	Population totale (sauf les pensionnaires d'institution) (1).....	2.
						selon la langue parlée à la maison	
925	420	375	370	675	1,955	Réponses uniques.....	3.
-	5	-	5	-	-	Anglais.....	4.
925	420	375	370	675	1,955	Français.....	5.
-	-	-	-	-	-	Langues non officielles.....	6.
-	-	-	-	-	-	Italien.....	7.
-	-	-	-	-	-	Grec.....	8.
-	-	-	-	-	-	Espagnol.....	9.
-	-	-	-	-	-	Portugais.....	10.
-	-	-	-	-	-	Chinois.....	11.
-	-	-	-	5	5	Autres langues.....	12.
-	-	-	-	-	-	Réponses multiples.....	13.
						selon la langue officielle	
-	-	-	-	-	5	Anglais seulement.....	14.
890	390	375	315	650	1,780	Français seulement.....	15.
35	30	5	55	35	175	Anglais et français.....	16.
-	-	-	-	-	-	Ni l'anglais ni le français.....	17.
						selon l'origine ethnique	
915	395	375	365	675	1,945	Origines uniques.....	18.
-	-	-	-	5	20	Britannique (2).....	19.
915	395	375	365	675	1,920	Français (3).....	20.
-	-	-	-	-	-	Italien.....	21.
-	-	-	-	-	-	Juif.....	22.
-	-	-	-	-	-	Autochtones.....	23.
-	-	-	-	-	-	Grec.....	24.
-	-	-	-	-	-	Noir.....	25.
-	-	-	-	-	-	Autres origines uniques.....	26.
10	25	-	10	-	15	Origines multiples (4).....	27.
						selon la citoyenneté	
925	420	375	370	680	1,960	Citoyenneté canadienne (5).....	28.
-	-	-	-	-	-	Citoyenneté autre que canadienne (6).....	29.
						selon le lieu de naissance	
920	420	375	375	670	1,950	Population non immigrante (7).....	30.
920	420	370	375	665	1,945	Née dans la province de résidence.....	31.
5	-	-	-	5	10	Population immigrante.....	32.
-	-	-	-	10	10	États-Unis d'Amérique.....	33.
-	-	-	-	-	-	Autres Amériques (8).....	34.
5	-	-	-	-	-	Royaume-Uni.....	35.
-	-	-	-	-	-	Autres Europe (9).....	36.
-	-	-	-	-	-	Afrique.....	37.
-	-	-	-	-	-	Asie.....	38.
-	-	-	-	-	-	Autres (10).....	39.
5	-	-	-	5	15	Population immigrante totale.....	40.
						selon la période d'immigration	
-	-	-	-	10	10	Avant 1946.....	41.
5	-	-	-	-	-	1946 - 1966.....	42.
-	-	-	-	-	-	1967 - 1977.....	43.
-	-	-	-	-	-	1978 - 1982.....	44.
-	-	-	-	-	-	1983 - 1986 (11).....	45.
						selon l'âge à l'immigration	
5	-	-	-	5	10	0 - 4 ans.....	46.
-	-	-	-	5	-	5 - 19 ans.....	47.
-	-	-	-	-	-	20 ans et plus.....	48.
890	400	370	335	655	1,770	Population totale de 5 ans et plus.....	49.
						selon la mobilité	
740	365	315	330	580	1,355	Personnes n'ayant pas déménagé.....	50.
150	40	50	5	100	415	Personnes ayant déménagé.....	51.
115	-	30	-	50	210	Non-migrants (12).....	52.
35	40	20	5	45	205	Migrants (13).....	53.
5	-	15	5	5	95	De la même division de recensement.....	54.
30	40	-	-	35	100	De la même province.....	55.
-	-	-	-	5	10	D'une province différente.....	56.
-	-	-	-	-	-	De l'extérieur du Canada.....	57.

Voir note et renvoi (a) sur l'encart à la fin de la publication.

Selected Characteristics for Census Divisions and Census Subdivisions, 1986 Census - 20% Sample Data

No.	Characteristics	Pohánégamook, V	Rivière- Duella, SD	Saint- Alexandre, P	Saint-André, P	Saint- Athanasie, SD	Saint-Denis, P
POPULATION CHARACTERISTICS (continued)							
1.	Total population 15 years and over.....	2,715	1,000	1,410	245	285	395
by highest level of schooling							
2.	Less than Grade 9(14).....	950	390	535	85	90	135
3.	Grades 9-13 - Without secondary certificate...	635	185	255	55	80	60
4.	- With secondary certificate.....	365	125	205	35	45	50
5.	Trades certificate or diploma.....	135	70	95	10	-	20
Other non-university education only(15)							
6.	- Without certificate.....	145	50	90	15	5	35
7.	- With certificate(16).....	350	125	180	15	25	75
8.	University(17) - Without degree.....	60	35	50	15	10	10
9.	- With degree.....	80	25	25	10	20	20
by sex and major field of study							
10.	Males with postsecondary(18) qualifications... Educational, recreational and counselling services.....	320	105	195	30	30	70
11.	30	-	-	-	-	5	5
12.	Fine and applied arts.....	-	-	10	-	-	-
13.	Humanities and related fields.....	-	-	10	-	5	-
14.	Social sciences and related fields.....	10	-	5	5	-	-
15.	Commerce, management and business admin. ...	30	5	15	-	5	5
16.	Agricultural and biological sciences/technologies.....	15	15	25	-	-	20
17.	Engineering and applied sciences..... Engineering and applied science technologies and trades.....	15	5	5	-	5	-
18.	190	75	125	20	10	40	
19.	Health professions, sciences and tech.	15	-	-	-	-	-
20.	Mathematics and physical sciences.....	10	-	5	5	-	-
21.	All other(19).....	-	-	5	-	-	-
22.	Females with postsecondary(18) qualifications... Educational, recreational and counselling services.....	295	140	130	25	20	45
23.	90	35	25	15	5	15	
24.	Fine and applied arts.....	20	10	25	-	-	-
25.	Humanities and related fields.....	25	10	5	-	-	-
26.	Social sciences and related fields.....	5	5	-	-	5	-
27.	Commerce, management and business admin. ...	60	45	25	-	5	20
28.	Agricultural and biological sciences/technologies.....	25	10	20	5	-	5
29.	Engineering and applied sciences..... Engineering and applied science technologies and trades.....	-	-	-	-	-	-
30.	10	-	5	-	-	-	
31.	Health professions, sciences and tech.	50	25	20	5	-	5
32.	Mathematics and physical sciences.....	15	-	5	-	-	-
33.	All other(19).....	-	-	-	-	-	-
by labour force activity							
34.	Males - 15 years and over.....	1,370	505	720	120	155	210
35.	In the labour force.....	860	320	470	75	125	140
36.	Employed.....	610	285	385	65	75	120
37.	Unemployed.....	250	35	80	10	50	25
38.	Participation rate.....	62.8	63.4	65.3	62.5	80.6	66.7
39.	Married (excludes separated).....	72.0	78.9	71.7	66.7	94.4	85.7
40.	Unemployment rate.....	29.1	10.9	17.0	13.3	40.0	17.9
41.	Females - 15 years and over.....	1,345	500	690	125	130	190
42.	In the labour force.....	540	235	265	65	50	100
43.	Employed.....	385	180	215	60	40	60
44.	Unemployed.....	155	60	50	5	10	35
45.	Participation rate.....	40.1	47.0	38.4	52.0	38.5	52.6
46.	Married (excludes separated).....	41.8	47.4	39.1	47.1	35.3	47.6
47.	Unemployment rate.....	28.7	25.5	18.9	7.7	20.0	35.0
48.	Both sexes - Participation rate.....	51.6	55.2	52.1	57.1	61.4	60.8
49.	15-24 years.....	48.5	48.9	53.2	66.7	88.9	66.7
50.	25 years and over.....	52.3	57.1	51.6	55.0	57.4	58.6
51.	Married (excludes separated).....	56.5	62.3	55.7	54.3	66.7	65.1
52.	Unemployment rate.....	28.6	17.1	17.7	10.7	37.1	25.0
53.	15-24 years.....	49.2	36.4	27.3	16.7	50.0	21.4
54.	25 years and over.....	22.7	11.2	14.9	13.6	33.3	26.5

See note(s) and footnote(s) on foldout at end of publication.

Certaines caractéristiques des divisions de recensement et subdivisions de recensement,
recensement de 1986 - données-échantillon (20%)

Saint-Gabriel-Lallemant, SD	Saint-Germain, P	Saint-Joseph-de-Kamouraska, P	Saint-Louis-de-Kamouraska, P	Saint-Onésime-d'Ixworth, P	Saint-Pacôme, SD	Caractéristiques	N°
						CARACTÉRISTIQUES DE LA POPULATION (suite)	
720	320	325	290	545	1,460	Population totale de 15 ans et plus.....	1.
290	120	105	100	220	435	selon le plus haut niveau de scolarité atteint	
235	80	70	40	140	285	N'ayant pas atteint le 9e année(14).....	2.
65	20	45	65	35	260	9e-13e année - Sans certificat d'études secondaires.....	3.
35	30	35	20	35	65	- Avec certificat d'études secondaires.....	4.
30	30	15	20	45	40	Certificat ou diplôme d'une école de métiers. Autres études non universitaires seulement(15)	5.
45	45	55	20	75	270	- Sans certificat.....	6.
10	-	10	30	-	65	- Avec certificat(16).....	7.
10	5	-	-	5	40	Études universitaires(17) - Sans grade.....	8.
						- Avec grade.....	9.
						selon le sexe et le principal domaine d'études	
55	45	45	40	65	260	Hommes ayant terminé des études postsecondaires(18).....	10.
-	-	-	-	-	-	Enseignement, loisirs et orientation.....	11.
-	5	-	-	-	-	Beaux-arts et arts appliqués.....	12.
-	-	-	-	-	10	Lettres, sciences humaines et disciplines connexes.....	13.
-	-	-	-	5	5	Sciences sociales et disciplines connexes.....	14.
-	-	-	-	5	35	Commerce, gestion et admin. des affaires.....	15.
5	-	-	20	10	30	Sciences et techniques agricoles et biologiques.....	16.
-	-	-	-	-	5	Génie et sciences appliquées.....	17.
40	35	40	20	45	145	Techniques et métiers du génie et des sciences appliquées.....	18.
5	-	-	-	5	10	Professions, sciences et techn. de la santé.....	19.
-	-	-	5	5	20	Mathématiques et sciences physiques.....	20.
-	-	-	-	-	-	Autres disciplines(19).....	21.
45	35	50	25	50	175	Femmes ayant terminé des études postsecondaires(18).....	22.
20	20	15	-	10	40	Enseignement, loisirs et orientation.....	23.
-	5	5	-	10	20	Beaux-arts et arts appliqués.....	24.
10	-	-	-	-	20	Lettres, sciences humaines et disciplines connexes.....	25.
-	-	-	-	5	-	Sciences sociales et disciplines connexes.....	26.
10	10	20	-	20	25	Commerce, gestion et admin. des affaires.....	27.
-	5	10	-	-	15	Sciences et techniques agricoles et biologiques.....	28.
-	-	-	-	-	-	Génie et sciences appliquées.....	29.
10	-	-	-	5	-	Techniques et métiers du génie et des sciences appliquées.....	30.
-	-	-	5	-	50	Professions, sciences et techn. de la santé.....	31.
-	-	-	10	-	10	Mathématiques et sciences physiques.....	32.
-	-	-	5	-	-	Autres disciplines(19).....	33.
						selon l'activité	
360	185	180	150	305	755	Hommes - 15 ans et plus.....	34.
255	140	135	115	230	535	Faisant partie de la population active.....	35.
200	105	110	105	180	460	Occupés.....	36.
60	40	20	5	50	75	En chômage.....	37.
70.8	75.7	71.1	76.7	75.4	70.9	Taux d'activité.....	38.
71.4	77.8	81.8	72.2	80.6	75.2	Mariés (ne comprend pas les séparés).....	39.
23.5	28.5	14.8	4.3	21.7	14.0	Taux de chômage.....	40.
360	135	140	145	245	705	Femmes - 15 ans et plus.....	41.
115	40	55	55	80	335	Faisant partie de la population active.....	42.
80	40	50	30	85	285	Occupées.....	43.
35	-	5	25	10	55	En chômage.....	44.
31.9	29.6	39.3	37.9	36.7	47.5	Taux d'activité.....	45.
29.5	31.6	31.8	30.0	33.3	52.5	Mariées (ne comprend pas les séparées).....	46.
30.4	-	9.1	45.5	11.1	16.4	Taux de chômage.....	47.
51.4	55.4	58.5	56.9	58.7	59.6	Les deux sexes - Taux d'activité.....	48.
53.6	46.7	76.5	84.6	61.8	61.5	15-24 ans.....	49.
50.9	57.1	54.2	46.7	58.7	58.9	25 ans et plus.....	50.
						Marié(e)s (ne comprend pas les séparé(e)s).....	51.
50.6	51.4	54.3	54.1	56.3	54.0	Taux de chômage.....	52.
25.7	22.2	15.8	15.2	18.8	14.9	15-24 ans.....	53.
26.7	14.3	15.4	36.4	28.6	31.3	25 ans et plus.....	54.
25.4	25.0	15.4	14.3	13.6	11.3		

Voir note et renvoi(s) sur l'encart à la fin de la publication.

Selected Characteristics for Census Divisions and Census Subdivisions, 1986 Census - 20% Sample Data

No.	Characteristics	Pohénégamook, V	Rivière- Ouelle, SD	Saint- Alexandre, P	Saint-André, P	Saint- Athènes, SD	Saint-Denis, P
POPULATION CHARACTERISTICS (concluded)							
1.	Total labour force 15 years and over.....	1,400	555	735	140	175	240
2.	Not applicable (20).....	95	20	5	10	10	30
by industry divisions (21)							
3.	All industries (22).....	1,300	535	730	130	170	210
4.	Primary industries (Divisions A, B, C and D)...	370	105	190	60	75	95
5.	Manufacturing industries (Division E).....	165	100	160	10	20	25
6.	Construction industries (Division F).....	50	15	40	-	-	5
7.	Transportation, storage, communication and other utility industries (Divisions G and H).....	75	40	30	-	-	-
8.	Trade industries (Divisions I and J).....	160	85	80	10	-	30
9.	Finance, insurance and real estate industries (Divisions K and L).....	55	5	30	5	5	5
10.	Government service industries (Division N)...	50	10	10	-	25	-
11.	Other service industries (Divisions M, O, P, Q and R).....	380	180	195	45	45	50
by sex and occupation major groups (21)							
12.	Males - All occupations (22).....	815	315	460	65	115	130
13.	Managerial, administrative and related occupations.....	50	30	25	10	-	5
14.	Teaching and related occupations.....	15	5	5	-	-	5
15.	Occupations in medicine and health.....	25	5	5	-	-	-
16.	Technological, social, religious, artistic and related occupations (23).....	25	5	10	-	5	10
17.	Clerical and related occupations.....	10	10	20	-	-	-
18.	Sales occupations.....	30	20	25	-	-	10
19.	Service occupations.....	55	10	25	-	15	5
20.	Primary occupations (24).....	295	55	130	40	80	75
21.	Processing occupations.....	65	10	95	-	10	5
22.	Machining, product fabricating, assembling and repairing occupations (25).....	90	80	30	10	-	15
23.	Construction trades occupations.....	55	20	55	-	10	5
24.	Transport equipment operating occupations...	55	40	15	-	5	-
25.	Other (26).....	40	25	25	5	-	-
26.	Females - All occupations (22).....	490	220	270	60	45	75
27.	Managerial, administrative and related occupations.....	30	5	5	-	-	-
28.	Teaching and related occupations.....	55	30	25	10	10	10
29.	Occupations in medicine and health.....	40	25	30	20	-	5
30.	Technological, social, religious, artistic and related occupations (23).....	30	10	5	5	5	-
31.	Clerical and related occupations.....	130	55	55	5	5	35
32.	Sales occupations.....	40	20	20	-	-	-
33.	Service occupations.....	95	45	80	5	20	10
34.	Primary occupations (24).....	40	15	35	15	10	5
35.	Processing occupations.....	5	-	5	-	-	-
36.	Machining, product fabricating, assembling and repairing occupations (25).....	5	15	5	-	-	-
37.	Construction trades occupations.....	5	5	-	-	-	-
38.	Transport equipment operating occupations...	-	-	-	-	-	-
39.	Other (26).....	15	-	-	5	-	-
by sex and class of worker							
40.	Males - All classes of worker (22) (27).....	815	315	465	70	115	135
41.	Paid workers (28).....	720	265	375	40	105	85
42.	Self-employed (29).....	95	40	90	25	10	35
43.	Females - All classes of worker (22) (27).....	485	220	270	60	45	75
44.	Paid workers (28).....	460	180	230	50	50	75
45.	Self-employed (29).....	10	25	20	5	-	-

See note(s) and footnote(s) on foldout at end of publication.

**Certaines caractéristiques des divisions de recensement et subdivisions de recensement,
recensement de 1986 - données-échantillon (20%)**

Saint-Gabriel-Lallemant, SD	Saint-Germain, P	Saint-Joseph-de-Kamouraska, P	Saint-Louis-de-Kamouraska, P	Saint-Onésime-d'Ixworth, P	Saint-Pacôme, SD	Caractéristiques	N°
						CARACTÉRISTIQUES DE LA POPULATION (fin)	
375	180	195	165	325	870	Population active totale de 15 ans et plus.....	1.
50	5	-	15	20	25	Sans objet (20).....	2.
						selon les divisions d'industries (21)	
320	175	190	150	295	845	Toutes les industries (22).....	3.
50	85	70	85	65	35	Industries primaires (divisions A, B, C et D).....	4.
125	30	65	30	75	210	Industries manufacturières (division E).....	5.
30	15	5	-	-	55	Industries de la construction (division F).....	6.
						Industries du transport, de l'entrepôtage, des communications et autres services publics (divisions G et H).....	7.
15	10	5	5	25	40	Industries du commerce (divisions I et J).....	8.
30	5	10	10	35	125	Industries des finances, des assurances et des agences immobilières (div. K et L).....	9.
-	-	10	10	-	10	Industries des services gouvernementaux (division N).....	10.
10	5	5	-	5	50	Autres industries de services (divisions M, O, P, Q et R).....	11.
55	25	30	10	95	330		
						selon le sexe et les grands groupes de professions (21)	
230	135	135	115	215	525	Hommes - Toutes les professions (22).....	12.
5	15	-	10	15	60	Directeurs, gérants, administrateurs et personnel assimilé.....	13.
-	-	-	-	-	15	Enseignants et personnel assimilé.....	14.
-	-	-	-	-	25	Médecine et santé.....	15.
-	10	-	5	-	20	Professions technologiques, sociales, religieuses, artistiques et personnel assimilé (23).....	16.
-	-	5	5	10	25	Employés de bureau et trav. assimilés.....	17.
5	5	-	-	5	55	Travailleurs spécialisés dans la vente.....	18.
20	5	5	5	10	30	Travailleurs spécialisés dans les services.....	19.
45	60	40	60	80	25	Travailleurs du secteur primaire (24).....	20.
20	5	35	5	-	35	Travailleurs des industries de transformation.....	21.
						Usineurs, travailleurs spécialisés dans la fabrication, le montage et la réparation de produits (25).....	22.
100	15	20	10	60	125	Travailleurs du bâtiment.....	23.
20	25	10	10	10	55	Personnel d'exploitation des transports.....	24.
5	-	10	5	15	20	Autres (26).....	25.
5	-	5	-	5	35		
95	40	55	35	85	325	Femmes - Toutes les professions (22).....	26.
5	-	5	-	5	35	Directeurs, gérants, administrateurs et personnel assimilé.....	27.
10	-	10	-	-	15	Enseignants et personnel assimilé.....	28.
10	5	-	-	5	70	Médecine et santé.....	29.
						Professions technologiques, sociales, religieuses, artistiques et personnel assimilé (23).....	30.
10	5	20	5	10	60	Employés de bureau et trav. assimilés.....	31.
5	-	-	10	20	15	Travailleurs spécialisés dans la vente.....	32.
20	10	15	10	30	105	Travailleurs spécialisés dans les services.....	33.
5	15	5	5	-	-	Travailleurs du secteur primaire (24).....	34.
-	-	-	-	-	-	Travailleurs des industries de transformation.....	35.
						Usineurs, travailleurs spécialisés dans la fabrication, le montage et la réparation de produits (25).....	36.
20	-	-	-	5	15	Travailleurs du bâtiment.....	37.
-	-	-	-	-	-	Personnel d'exploitation des transports.....	38.
-	-	-	5	-	-	Autres (26).....	39.
						selon le sexe et la catégorie de travailleurs	
						Hommes - Toutes les catégories de travailleurs (22) (27).....	40.
225	135	135	110	215	520	Travailleurs rémunérés (28).....	41.
220	95	115	80	175	480	Travailleurs autonomes (29).....	42.
10	35	20	25	40	45		
						Femmes - Toutes les catégories de travailleuses (22) (27).....	43.
90	40	55	35	85	325	Travailleuses rémunérées (28).....	44.
90	25	45	25	80	310	Travailleuses autonomes (29).....	45.
5	10	-	10	-	15		

Voir note et renvoi(s) sur l'encart à la fin de la publication.

Selected Characteristics for Census Divisions and Census Subdivisions, 1986 Census - 20% Sample Data

No.	Characteristics	Pohénégamook, V	Rivière- Duelle, SD	Saint- Alexandre, P	Saint-André, P	Saint- Athanasie, SD	Saint-Denis, P
DWELLING CHARACTERISTICS							
1.	Total number of occupied private dwellings.....	1,140	345	575	110	110	150
2.	Average number of rooms per dwelling.....	6.3	7.0	6.6	7.0	6.1	7.1
3.	Average value of dwelling (30).....	\$ 37,488	\$ 43,992	\$ 47,826	\$ 36,191	\$ 28,703	\$ 38,426
by period of construction							
4.	Before 1946.....	545	165	270	75	50	70
5.	1946 - 1960.....	225	50	105	10	30	40
6.	1961 - 1970.....	110	40	40	5	-	5
7.	1971 - 1980.....	205	75	105	15	15	30
8.	1981 - 1986 (11).....	55	20	55	-	10	15
9.	Dwellings with central heating (31) Total.....	980	290	455	65	60	135
Dwellings by principal heating fuel							
10.	Gas (32).....	5	-	-	-	-	-
11.	Electricity (33).....	580	195	345	45	40	95
12.	Oil (34).....	130	55	45	10	5	25
13.	Other fuels (35).....	420	100	185	60	65	35
HOUSEHOLD CHARACTERISTICS							
14.	Total number of private households.....	1,140	345	575	110	110	150
15.	Average number of persons per room.....	0.5	0.5	0.5	0.5	0.6	0.4
Tenant one-family households without additional persons (36)							
16.	Average gross rent (monthly).....	\$ 165	\$ 30	\$ 65	\$ 15	\$ 10	\$ -
17.	Gross rent >= 30% of household income (37).....	65	-	5	10	-	-
Owner one-family households without additional persons (36)							
19.	Average major payments for owners (monthly).....	\$ 309	\$ 289	\$ 450	\$ 329	\$ 217	\$ 239
20.	Owner's major payments >= 30% of household income (37).....	135	25	55	15	20	5
1985 INCOME CHARACTERISTICS							
Total income (38)							
by sex and income group							
22.	Males 15 years and over, with income.....	1,210	425	690	110	145	190
23.	Under \$1,000 (39).....	25	15	10	-	5	-
24.	\$ 1,000 - \$ 2,999.....	75	10	40	20	15	10
25.	3,000 - 4,999.....	75	50	15	5	15	5
26.	5,000 - 6,999.....	85	60	45	10	10	10
27.	7,000 - 9,999.....	205	35	105	20	20	65
28.	10,000 - 14,999.....	195	90	140	20	25	20
29.	15,000 - 19,999.....	235	60	120	15	5	15
30.	20,000 - 24,999.....	140	50	90	10	25	25
31.	25,000 - 29,999.....	70	35	40	5	5	20
32.	30,000 - 34,999.....	30	15	45	10	10	5
33.	35,000 and over.....	70	15	40	-	5	15
34.	Average income.....	\$ 15,553	\$ 14,643	\$ 16,471	\$ 12,715	\$ 13,846	\$ 17,760
35.	Median income.....	\$ 12,937	\$ 13,277	\$ 14,445	\$ 10,874	\$ 10,307	\$ 11,166
36.	Standard error of average income.....	\$ 714	\$ 1,055	\$ 843	\$ 1,682	\$ 1,931	\$ 2,547
37.	Females 15 years and over, with income.....	920	335	445	90	80	140
38.	Under \$1,000 (39).....	55	25	30	5	-	5
39.	\$ 1,000 - \$ 2,999.....	80	30	55	5	5	30
40.	3,000 - 4,999.....	140	20	70	20	30	20
41.	5,000 - 6,999.....	175	70	45	10	5	20
42.	7,000 - 9,999.....	155	75	105	10	25	25
43.	10,000 - 14,999.....	125	50	60	20	5	30
44.	15,000 - 19,999.....	85	30	30	15	10	5
45.	20,000 - 24,999.....	35	15	20	-	5	-
46.	25,000 - 29,999.....	20	20	5	-	-	-
47.	30,000 - 34,999.....	30	-	20	5	-	-
48.	35,000 and over.....	15	-	-	-	-	10
49.	Average income.....	\$ 9,908	\$ 9,150	\$ 8,883	\$ 10,311	\$ 9,341	\$ 8,599
50.	Median income.....	\$ 7,155	\$ 7,417	\$ 7,332	\$ 7,549	\$ 7,213	\$ 5,928
51.	Standard error of average income.....	\$ 567	\$ 778	\$ 730	\$ 1,674	\$ 1,816	\$ 1,543

See note(s) and footnote(s) on foldout at end of publication.

Certaines caractéristiques des divisions de recensement et subdivisions de recensement,
recensement de 1986 - données-échantillon (20%)

Saint-Gabriel- Lallemant, SD	Saint-Germain, P	Saint-Joseph- de-Kamouraska, P	Saint-Louis- de-Kamouraska, P	Saint-Onésime- d'Ixworth, P	Saint- Pacôme, SD	Caractéristiques	N°
CARACTÉRISTIQUES DU LOGEMENT							
310	105	140	100	185	530	Nombre total de logements privés occupés.....	1.
6.3	7.3	6.5	7.2	6.2	6.0	Nombre moyen de pièces par logement.....	2.
\$ 33,505	\$ 35,553	\$ 36,092	\$ 40,026	\$ 33,022	\$ 40,955	Valeur moyenne du logement (30).....	3.
selon la période de construction							
105	85	75	50	90	325	Avant 1946.....	4.
80	5	50	10	30	65	1946 - 1960.....	5.
20	-	10	5	10	50	1961 - 1970.....	6.
80	15	5	25	55	140	1971 - 1980.....	7.
20	-	5	10	5	55	1981 - 1986 (11).....	8.
245	60	80	65	85	550	Logements avec chauffage central (31) Total.....	9.
Logements selon le principal combustible utilisé pour le chauffage							
-	-	-	-	-	-	Gaz (32).....	10.
160	40	70	35	60	380	Électricité (33).....	11.
25	5	5	5	5	125	Huile (mazout) (34).....	12.
125	70	70	60	120	120	Autres combustibles (35).....	13.
CARACTÉRISTIQUES DU MÉNAGE							
305	110	145	100	185	625	Nombre total de ménages privés.....	14.
0.5	0.5	0.4	0.5	0.6	0.5	Nombre moyen de personnes par pièce.....	15.
40	5	15	15	15	80	Ménages unifamiliaux locataires sans autres personnes (36).....	16.
\$ 239	\$ 275	\$ 122	\$ 18	\$ 229	\$ 257	Loyer brut moyen (mensuel).....	17.
-	-	-	-	5	15	Loyer brut >= 30% du revenu du ménage (37).....	18.
185	65	95	30	115	390	Ménages unifamiliaux propriétaires sans autres personnes (36).....	19.
\$ 222	\$ 205	\$ 140	\$ 349	\$ 261	\$ 287	Principales dépenses moyennes de propriété (mensuelles).....	20.
20	10	15	10	20	20	Principales dépenses de propriété >= 30% du revenu du ménage (37).....	21.
CARACTÉRISTIQUES DU REVENU - 1985							
Revenu total (38)							
selon le sexe et la tranche de revenu							
330	170	170	140	265	705	Hommes de 15 ans et plus ayant un revenu.....	22.
-	5	20	5	15	10	Moins de \$1,000 (39).....	23.
15	25	5	15	20	40	\$ 1,000 - \$ 2,999.....	24.
15	10	-	20	25	35	3,000 - 4,999.....	25.
45	20	5	5	30	55	5,000 - 6,999.....	26.
70	25	15	30	35	85	7,000 - 9,999.....	27.
50	35	45	20	40	115	10,000 - 14,999.....	28.
50	25	35	10	30	135	15,000 - 19,999.....	29.
45	15	20	20	30	115	20,000 - 24,999.....	30.
15	5	15	-	15	40	25,000 - 29,999.....	31.
20	-	10	5	10	50	30,000 - 34,999.....	32.
15	10	10	10	15	35	35,000 et plus.....	33.
\$ 14,866	\$ 14,681	\$ 15,319	\$ 12,543	\$ 12,931	\$ 16,614	Revenu moyen.....	34.
\$ 11,221	\$ 11,266	\$ 13,082	\$ 8,999	\$ 10,142	\$ 16,323	Revenu médian.....	35.
\$ 1,125	\$ 2,377	\$ 1,641	\$ 1,750	\$ 1,241	\$ 771	Erreur type du revenu moyen.....	36.
190	90	65	120	140	530	Femmes de 15 ans et plus ayant un revenu.....	37.
-	-	15	20	10	25	Moins de \$1,000 (39).....	38.
25	20	5	15	15	45	\$ 1,000 - \$ 2,999.....	39.
25	10	5	10	5	65	3,000 - 4,999.....	40.
55	15	15	30	25	60	5,000 - 6,999.....	41.
40	10	10	25	40	100	7,000 - 9,999.....	42.
25	30	5	10	25	80	10,000 - 14,999.....	43.
15	-	-	-	20	85	15,000 - 19,999.....	44.
5	-	5	10	10	45	20,000 - 24,999.....	45.
-	-	-	-	-	10	25,000 - 29,999.....	46.
-	-	10	5	-	5	30,000 - 34,999.....	47.
5	-	-	-	5	15	35,000 et plus.....	48.
\$ 8,505	\$ 7,316	\$ 9,797	\$ 7,560	\$ 9,979	\$ 11,328	Revenu moyen.....	49.
\$ 6,582	\$ 7,199	\$ 6,443	\$ 6,312	\$ 9,024	\$ 9,159	Revenu médian.....	50.
\$ 1,012	\$ 967	\$ 2,587	\$ 1,403	\$ 1,290	\$ 750	Erreur type du revenu moyen.....	51.

Voir note et renvoi(s) sur l'encart à la fin de la publication.

Selected Characteristics for Census Divisions and Census Subdivisions, 1986 Census - 20% Sample Data

No.	Characteristics	Pohénegamook, V	Rivière- Ouelle, SD	Saint- Alexandre, P	Saint-André, P	Saint- Athanase, SD	Saint-Denis, P
1985 INCOME CHARACTERISTICS (concluded)							
by composition of total income (40)							
1.	Total.....	100.0%	100.0%	100.0%	100.0%	100.0%	100.0%
2.	Employment income.....	65.2%	70.3%	68.5%	68.9%	59.5%	73.1%
3.	Government transfer payments.....	27.0%	25.1%	21.7%	20.4%	33.9%	22.1%
4.	Other income.....	7.8%	4.6%	9.9%	10.6%	6.6%	4.8%
Employment income (41)							
by sex and work activity in 1985							
Males							
5.	Worked full year, full time (42).....	230	140	235	45	-	55
6.	Average employment income.....	\$ 21,307	\$ 19,804	\$ 22,414	\$ 17,656	\$ -	\$ 21,889
7.	Standard error of average employment income.....	\$ 1,924	\$ 2,119	\$ 1,494	\$ 2,250	\$ -	\$ 3,043
8.	Worked part year or part time (43).....	560	170	245	45	115	90
9.	Average employment income.....	\$ 14,151	\$ 10,706	\$ 11,686	\$ 3,864	\$ 11,713	\$ 15,810
10.	Standard error of average employment income.....	\$ 1,074	\$ 1,236	\$ 1,198	\$ 651	\$ 1,953	\$ 4,984
Females							
11.	Worked full year, full time (42).....	110	75	85	35	10	20
12.	Average employment income.....	\$ 22,242	\$ 16,874	\$ 15,118	\$ 15,898	\$ 13,065	\$ 17,747
13.	Standard error of average employment income.....	\$ 1,758	\$ 1,655	\$ 1,795	\$ 3,195	\$ 6,182	\$ 5,336
14.	Worked part year or part time (43).....	375	120	170	25	45	50
15.	Average employment income.....	\$ 7,653	\$ 6,165	\$ 7,030	\$ 7,412	\$ 4,965	\$ 6,544
16.	Standard error of average employment income.....	\$ 744	\$ 1,089	\$ 1,107	\$ 1,539	\$ 1,000	\$ 2,949
17.	Family income - All census families.....	920	315	485	100	110	125
18.	Under \$5,000.....	50	20	5	15	10	-
19.	\$ 5,000 - \$ 9,999.....	95	15	25	-	20	-
20.	10,000 - 14,999.....	125	75	70	10	10	30
21.	15,000 - 19,999.....	145	40	110	15	15	15
22.	20,000 - 24,999.....	95	40	90	30	20	5
23.	25,000 - 29,999.....	115	20	35	-	5	25
24.	30,000 - 34,999.....	130	10	50	15	20	5
25.	35,000 - 39,999.....	40	15	15	-	-	5
26.	40,000 - 49,999.....	30	40	35	5	5	5
27.	50,000 and over.....	95	35	55	5	10	20
28.	Average income.....	\$ 25,203	\$ 25,468	\$ 26,859	\$ 21,284	\$ 22,982	\$ 31,750
29.	Median income.....	\$ 22,749	\$ 21,832	\$ 22,041	\$ 20,899	\$ 22,399	\$ 26,582
30.	Standard error of average income.....	\$ 1,119	\$ 1,911	\$ 1,460	\$ 2,395	\$ 2,962	\$ 4,359
Incidence of low income (37)							
31.	All economic families.....	950	325	495	100	110	120
32.	Low income economic families.....	215	50	70	25	35	10
33.	Incidence of low income (44).....	22.9%	14.9%	14.4%	26.4%	29.3%	9.2%
34.	All unattached individuals.....	230	60	145	10	25	45
35.	Low income unattached individuals.....	65	20	60	-	5	10
36.	Incidence of low income (44).....	29.3%	39.1%	43.5%	-	38.7%	28.7%
37.	Total population in private households.....	3,445	1,270	1,830	365	435	480
38.	Persons in low income family units.....	790	215	315	105	115	45
39.	Incidence of low income (44).....	22.9%	16.9%	17.2%	28.8%	25.3%	8.8%
40.	Household income - All private households.....	1,135	345	575	110	110	155
41.	Under \$5,000.....	60	25	20	20	10	5
42.	\$ 5,000 - \$ 9,999.....	205	35	35	-	15	15
43.	10,000 - 14,999.....	160	65	90	15	15	30
44.	15,000 - 19,999.....	170	50	120	20	15	25
45.	20,000 - 24,999.....	105	45	85	25	20	5
46.	25,000 - 29,999.....	140	30	50	-	5	30
47.	30,000 - 34,999.....	125	15	55	20	15	15
48.	35,000 - 39,999.....	40	15	15	-	-	5
49.	40,000 - 49,999.....	30	45	40	5	-	5
50.	50,000 and over.....	105	35	50	5	10	25
51.	Average income.....	\$ 23,389	\$ 24,860	\$ 25,584	\$ 21,489	\$ 22,419	\$ 29,852
52.	Median income.....	\$ 19,327	\$ 21,499	\$ 21,580	\$ 20,874	\$ 22,099	\$ 26,124
53.	Standard error of average income.....	\$ 1,049	\$ 1,806	\$ 1,345	\$ 2,314	\$ 2,930	\$ 3,900

See note(s) and footnote(s) on foldout at end of publication.

Certaines caractéristiques des divisions de recensement et subdivisions de recensement,
recensement de 1986 - données-échantillon (20%)

Saint-Gabriel-Lallemant, SD	Saint-Germain, P	Saint-Joseph-de-Kamouraska, P	Saint-Louis-de-Kamouraska, P	Saint-Onésime-d'Ixworth, P	Saint-Pacôme, SD	Caractéristiques	N°
						CARACTÉRISTIQUES DU REVENU - 1985 (fin)	
						selon la composition du revenu total (40)	
100.0%	100.0%	100.0%	100.0%	100.0%	100.0%	Total.....	1.
60.7%	70.1%	63.4%	61.5%	70.7%	76.2%	Revenu d'emploi.....	2.
37.2%	26.9%	29.1%	28.9%	23.7%	16.4%	Transferts gouvernementaux.....	3.
2.1%	3.1%	7.5%	9.6%	5.7%	7.4%	Autres revenus.....	4.
						Revenu d'emploi (41)	
						selon le sexe et le travail en 1985	
						Hommes	
65	55	35	50	85	300	Travaillé toute l'année à plein temps (42).....	5.
\$ 19,656	\$ 25,472	\$ 17,912	\$ 16,594	\$ 15,844	\$ 20,982	Revenu moyen d'emploi.....	6.
\$ 2,032	\$ 5,227	\$ 5,560	\$ 3,317	\$ 1,635	\$ 1,087	Erreur type du revenu moyen d'emploi.....	7.
145	70	105	50	105	255	Travaillé une partie de l'année ou à temps partiel (43).....	8.
\$ 14,090	\$ 6,834	\$ 9,901	\$ 9,439	\$ 10,990	\$ 11,336	Revenu moyen d'emploi.....	9.
\$ 1,847	\$ 2,251	\$ 1,573	\$ 2,298	\$ 2,090	\$ 1,056	Erreur type du revenu moyen d'emploi.....	10.
						Femmes	
15	15	35	15	20	155	Travaillé toute l'année à plein temps (42).....	11.
\$ 19,609	\$ 11,347	\$ 13,074	\$ 13,314	\$ 18,648	\$ 16,019	Revenu moyen d'emploi.....	12.
\$ 5,256	\$ 2,509	\$ 4,466	\$ 3,257	\$ 3,246	\$ 1,542	Erreur type du revenu moyen d'emploi.....	13.
50	25	10	15	60	180	Travaillé une partie de l'année ou à temps partiel (43).....	14.
\$ 7,177	\$ 4,488	\$ 1,538	\$ 4,332	\$ 7,123	\$ 9,665	Revenu moyen d'emploi.....	15.
\$ 1,526	\$ 1,707	\$ 441	\$ 1,497	\$ 1,251	\$ 1,042	Erreur type du revenu moyen d'emploi.....	16.
						Revenu de la famille -	
245	115	120	95	165	535	Toutes les familles de recensement.....	17.
5	10	10	-	10	5	Moins de \$5,000.....	18.
25	-	-	5	5	40	\$ 5,000 - \$ 9,999.....	19.
35	30	25	-	25	35	10,000 - 14,999.....	20.
60	5	25	35	25	80	15,000 - 19,999.....	21.
30	50	20	15	25	75	20,000 - 24,999.....	22.
30	-	20	10	-	70	25,000 - 29,999.....	23.
10	-	-	5	25	55	30,000 - 34,999.....	24.
20	5	5	5	25	75	35,000 - 39,999.....	25.
15	5	5	10	15	75	40,000 - 49,999.....	26.
5	15	10	-	5	40	50,000 et plus.....	27.
\$ 23,072	\$ 26,537	\$ 23,614	\$ 23,773	\$ 25,767	\$ 29,872	Revenu moyen.....	28.
\$ 19,631	\$ 22,905	\$ 20,166	\$ 20,249	\$ 22,943	\$ 27,471	Revenu médian.....	29.
\$ 1,774	\$ 3,669	\$ 2,718	\$ 2,093	\$ 2,060	\$ 1,332	Erreur type du revenu moyen.....	30.
						Fréquence des unités à faible revenu (37)	
245	115	115	100	165	560	Toutes les familles économiques.....	31.
50	30	20	10	30	65	Familles économiques à faible revenu.....	32.
20.5%	24.7%	17.9%	10.4%	20.5%	11.4%	Fréquence des unités à faible revenu (44).....	33.
45	5	20	-	35	85	Toutes les personnes seules.....	34.
20	-	-	-	15	45	Personnes seules à faible revenu.....	35.
50.4%	-	-	-	48.8%	46.7%	Fréquence des unités à faible revenu (44).....	36.
920	420	370	370	675	1,945	Population totale dans les ménages privés.....	37.
185	100	75	40	155	265	Personnes dans les unités familiales à faible revenu.....	38.
20.3%	24.1%	19.8%	11.0%	22.8%	13.6%	Fréquence des unités à faible revenu (44).....	39.
						Revenu des ménages - Tous les ménages privés....	40.
15	10	10	-	15	10	Moins de \$5,000.....	41.
25	5	-	5	10	80	\$ 5,000 - \$ 9,999.....	42.
60	15	35	-	25	40	10,000 - 14,999.....	43.
70	10	25	35	20	85	15,000 - 19,999.....	44.
30	35	20	20	30	80	20,000 - 24,999.....	45.
35	-	20	10	-	80	25,000 - 29,999.....	46.
20	-	5	10	25	55	30,000 - 34,999.....	47.
25	5	5	5	30	55	35,000 - 39,999.....	48.
5	5	5	10	15	90	40,000 - 49,999.....	49.
20	15	10	10	10	45	50,000 et plus.....	50.
\$ 22,600	\$ 27,674	\$ 22,412	\$ 26,615	\$ 24,113	\$ 27,385	Revenu moyen.....	51.
\$ 19,058	\$ 22,785	\$ 17,817	\$ 21,999	\$ 22,388	\$ 25,228	Revenu médian.....	52.
\$ 1,700	\$ 4,384	\$ 2,336	\$ 2,450	\$ 2,049	\$ 1,269	Erreur type du revenu moyen.....	53.

Voir nota et renvoi(s) sur l'encart à la fin de la publication.

Selected Characteristics for Census Divisions and Census Subdivisions, 1986 Census - 20% Sample Data

No.	Characteristics	Saint-Pascal, SD	Saint-Pascal, V	Saint-Philippe-de-Néri, P	Sainte-Anne-de-la-Pocatière, P	Sainte-Hélène, P	Woodbridge, CT
POPULATION CHARACTERISTICS							
1.	Total population (including institutional residents).....	1,410	2,715	1,055	1,760	1,065	620
2.	Total population (non-institutional) (1).....	1,435	2,660	1,050	1,705	1,025	580
by home language							
3.	Single responses.....	1,435	2,615	1,050	1,695	1,020	575
4.	English.....	10	-	-	15	5	-
5.	French.....	1,425	2,620	1,045	1,675	1,010	575
6.	Non-official languages.....	-	-	-	-	-	-
7.	Italian.....	-	-	-	-	-	-
8.	Greek.....	-	-	-	-	-	-
9.	Spanish.....	-	-	-	-	-	-
10.	Portuguese.....	-	-	-	-	-	-
11.	Chinese.....	-	-	-	-	-	-
12.	Other languages.....	-	-	-	-	-	-
13.	Multiple responses.....	-	45	5	20	5	5
by official language							
14.	English only.....	-	-	-	-	-	-
15.	French only.....	1,380	2,455	970	1,505	975	555
16.	Both English and French.....	50	210	85	205	50	25
17.	Neither English nor French.....	-	-	-	-	-	-
by ethnic origin							
18.	Single origins.....	1,430	2,640	1,050	1,685	1,025	580
19.	British (2).....	5	20	-	20	5	5
20.	French (3).....	1,420	2,610	1,050	1,645	1,015	575
21.	Italian.....	-	-	-	-	-	-
22.	Jewish.....	-	-	-	-	-	-
23.	Aboriginal peoples.....	-	-	-	-	-	-
24.	Greek.....	-	-	-	-	-	-
25.	Black.....	-	-	-	-	-	-
26.	Other single origins.....	-	5	-	15	-	-
27.	Multiple origins (4).....	5	25	-	25	-	-
by citizenship							
28.	Canadian citizenship (5).....	1,435	2,660	1,050	1,705	1,025	585
29.	Citizenship other than Canadian (6).....	-	-	-	5	-	-
by place of birth							
30.	Non-immigrant population (7).....	1,430	2,635	1,050	1,690	1,025	575
31.	Born in province of residence.....	1,425	2,610	1,035	1,680	1,010	575
32.	Immigrant population.....	5	25	-	15	-	5
33.	United States of America.....	-	15	-	-	-	5
34.	Other Americas (8).....	-	-	-	-	-	-
35.	United Kingdom.....	-	-	-	-	-	-
36.	Other Europe (9).....	-	10	-	10	-	-
37.	Africa.....	-	-	-	-	-	-
38.	Asia.....	-	-	-	5	-	-
39.	Other (10).....	-	-	-	-	-	-
40.	Total immigrant population.....	-	20	-	15	-	5
by period of immigration							
41.	Before 1946.....	-	15	-	-	-	5
42.	1946 - 1966.....	5	10	-	15	-	-
43.	1967 - 1977.....	-	-	-	-	-	-
44.	1978 - 1982.....	-	-	-	5	-	-
45.	1983 - 1986 (11).....	-	-	-	-	-	-
by age at immigration							
46.	0 - 4 years.....	-	-	-	-	-	5
47.	5 - 19 years.....	-	15	-	15	-	-
48.	20 years and over.....	-	10	-	-	-	-
49.	Total population 5 years and over.....	1,315	2,510	995	1,505	985	540
by mobility status							
50.	Non-movers.....	1,085	1,695	785	1,005	870	435
51.	Movers.....	225	810	215	500	115	105
52.	Non-migrants (12).....	135	495	110	260	70	50
53.	Migrants (13).....	90	315	105	240	45	55
54.	From same census division.....	50	145	45	65	5	55
55.	From same province.....	40	155	50	160	40	-
56.	From different province.....	-	15	10	5	-	-
57.	From outside Canada.....	-	-	-	15	-	-

See note(s) and footnote(s) on foldout at end of publication.

Certaines caractéristiques des divisions de recensement et subdivisions de recensement,
recensement de 1986 - données-échantillon (20%)

L'Assomption	Charlemagne, V	L'Assomption, P	L'Assomption, V	L'Épiphanie, P	L'Épiphanie, V	Caractéristiques	N°
CD/DR							
						CARACTÉRISTIQUES DE LA POPULATION	
122,510	5,330	3,615	5,280	2,150	2,850	Population totale (y compris les pensionnaires d'institution).....	1.
121,825	5,335	3,550	5,200	2,085	2,910	Population totale (sauf les pensionnaires d'institution) (1).....	2.
						selon la langue parlée à la maison	
118,705	5,200	3,520	5,160	2,020	2,895	Réponses uniques.....	3.
2,490	65	75	65	10	15	Anglais.....	4.
116,720	5,110	3,450	5,100	1,975	2,885	Français.....	5.
480	25	-	-	35	-	Langues non officielles.....	6.
185	20	-	-	35	-	Italien.....	7.
60	-	-	-	-	-	Grec.....	8.
85	-	-	-	-	-	Espagnol.....	9.
20	-	-	-	-	-	Portugais.....	10.
-	-	-	-	-	-	Chinois.....	11.
125	5	-	-	-	-	Autres langues.....	12.
2,125	130	25	45	65	15	Réponses multiples.....	13.
						selon la langue officielle	
560	15	-	-	-	-	Anglais seulement.....	14.
85,860	3,830	2,805	4,040	1,730	2,510	Français seulement.....	15.
35,330	1,485	745	1,160	360	405	Anglais et français.....	16.
75	-	-	-	-	-	Ni l'anglais ni le français.....	17.
						selon l'origine ethnique	
117,645	5,160	3,415	5,075	2,025	2,870	Origines uniques.....	18.
2,770	100	95	70	10	85	Britannique (2).....	19.
111,605	4,900	3,245	4,935	1,955	2,735	Français (3).....	20.
985	65	25	-	45	15	Italien.....	21.
-	-	-	-	-	-	Juif.....	22.
575	35	20	15	-	5	Autochtones.....	23.
165	15	-	-	-	-	Grec.....	24.
140	-	-	-	-	-	Noir.....	25.
1,405	50	25	60	20	30	Autres origines uniques.....	26.
4,185	170	135	130	65	45	Origines multiples (4).....	27.
						selon la citoyenneté	
121,410	5,320	3,545	5,200	2,075	2,905	Citoyenneté canadienne (5).....	28.
420	10	5	5	5	5	Citoyenneté autre que canadienne (6).....	29.
						selon le lieu de naissance	
118,635	5,275	3,510	5,155	2,045	2,905	Population non immigrante (7).....	30.
116,875	5,170	3,450	5,010	2,025	2,865	Née dans la province de résidence.....	31.
2,180	55	35	45	40	10	Population immigrante.....	32.
265	5	5	20	5	-	États-Unis d'Amérique.....	33.
260	10	5	5	5	-	Autres Amériques (8).....	34.
65	-	-	-	-	-	Royaume-Uni.....	35.
1,400	30	25	20	30	10	Autres Europes (9).....	36.
105	10	-	-	-	-	Afrique.....	37.
85	-	-	5	-	-	Asie.....	38.
-	-	-	-	-	-	Autres (10).....	39.
2,180	55	35	50	45	10	Population immigrante totale.....	40.
						selon la période d'immigration	
185	10	-	25	5	-	Avant 1946.....	41.
1,115	20	30	15	35	5	1946 - 1966.....	42.
655	25	10	5	5	5	1967 - 1977.....	43.
145	-	-	-	-	-	1978 - 1982.....	44.
75	5	-	5	-	-	1983 - 1986 (11).....	45.
						selon l'âge à l'immigration	
450	5	15	25	5	-	0 - 4 ans.....	46.
725	30	15	15	15	5	5 - 19 ans.....	47.
1,015	20	10	5	20	5	20 ans et plus.....	48.
111,585	4,880	3,210	4,825	1,930	2,735	Population totale de 5 ans et plus.....	49.
						selon la mobilité	
67,825	2,620	2,430	2,700	1,345	1,545	Personnes n'ayant pas déménagé.....	50.
43,770	2,255	780	2,125	585	1,195	Personnes ayant déménagé.....	51.
16,520	925	355	930	235	760	Non-migrants (12).....	52.
27,250	1,330	430	1,195	345	435	Migrants (13).....	53.
4,040	330	145	335	125	200	De la même division de recensement.....	54.
22,580	970	280	835	205	230	De la même province.....	55.
440	15	-	20	15	-	D'une province différente.....	56.
185	10	-	-	-	-	De l'extérieur du Canada.....	57.

Voir note et renvoi (s) sur l'encart à la fin de la publication.

Selected Characteristics for Census Divisions and Census Subdivisions, 1986 Census - 20% Sample Data

No.	Characteristics	Saint-Pascal, SD	Saint-Pascal, V	Saint-Philippe-de-Néri, P	Sainte-Anne-de-la-Pocatière, P	Sainte-Hélène, P	Woodbridge, CT
POPULATION CHARACTERISTICS (continued)							
1.	Total population 15 years and over.....	1,035	2,140	825	1,170	795	455
by highest level of schooling							
2.	Less than Grade 9 (14).....	360	565	285	345	290	200
3.	Grades 9-13 - Without secondary certificate....	220	380	200	230	155	60
4.	- With secondary certificate.....	200	370	110	175	125	70
5.	Trades certificate or diploma.....	25	135	55	35	40	30
Other non-university education only (15)							
6.	- Without certificate.....	70	110	60	75	65	25
7.	- With certificate (16).....	105	340	70	170	75	45
8.	University (17) - Without degree.....	25	85	15	45	25	15
9.	- With degree.....	25	170	30	90	25	15
by sex and major field of study							
10.	Males with postsecondary (18) qualifications... Educational, recreational and counselling services.....	85	365	85	190	85	50
11.	5	30	-	15	10	5	
12.	Fine and applied arts.....	-	15	-	-	-	-
13.	Humanities and related fields.....	-	25	-	15	5	-
14.	Social sciences and related fields.....	-	20	10	5	-	-
15.	Commerce, management and business admin.	20	50	-	25	10	-
16.	Agricultural and biological sciences/technologies.....	15	30	10	30	5	5
17.	Engineering and applied sciences..... Engineering and applied science technologies and trades.....	-	20	5	5	-	-
18.	Health professions, sciences and tech.	50	165	60	85	60	40
19.	Mathematics and physical sciences.....	-	5	-	10	-	-
20.	-	-	10	-	-	-	-
21.	All other (19).....	-	-	-	-	-	-
22.	Females with postsecondary (18) qualifications... Educational, recreational and counselling services.....	85	340	80	140	65	60
23.	35	105	15	35	25	5	
24.	Fine and applied arts.....	15	25	-	10	-	-
25.	Humanities and related fields.....	-	30	5	5	-	5
26.	Social sciences and related fields.....	10	25	5	5	10	5
27.	Commerce, management and business admin.	10	70	10	35	10	20
28.	Agricultural and biological sciences/technologies.....	-	25	35	15	10	5
29.	Engineering and applied sciences..... Engineering and applied science technologies and trades.....	-	-	-	10	-	-
30.	Health professions, sciences and tech.	15	50	10	25	15	5
31.	Mathematics and physical sciences.....	-	5	-	-	-	-
32.	-	-	-	-	-	-	-
33.	All other (19).....	-	-	-	-	-	-
by labour force activity							
34.	Males - 15 years and over.....	540	1,000	455	605	395	255
35.	In the labour force.....	400	655	325	490	245	155
36.	Employed.....	345	535	270	445	205	115
37.	Unemployed.....	55	120	50	45	40	40
38.	Participation rate.....	74.1	65.5	71.4	81.0	62.0	60.8
39.	Married (excludes separated).....	77.9	71.3	78.0	87.1	74.5	73.3
40.	Unemployment rate.....	13.8	18.3	15.4	9.2	16.3	25.8
41.	Females - 15 years and over.....	495	1,140	370	560	400	205
42.	In the labour force.....	185	445	115	290	110	90
43.	Employed.....	160	380	85	235	95	70
44.	Unemployed.....	30	65	25	50	15	25
45.	Participation rate.....	37.4	39.0	31.1	51.8	27.5	43.9
46.	Married (excludes separated).....	41.2	42.4	27.1	50.6	40.0	48.3
47.	Unemployment rate.....	16.2	14.6	21.7	17.2	13.6	27.8
48.	Both sexes - Participation rate.....	57.3	51.6	52.7	66.7	44.7	54.9
49.	15-24 years.....	57.5	50.0	45.7	64.6	26.5	55.6
50.	25 years and over.....	57.2	51.7	54.2	67.6	49.6	54.8
51.	Married (excludes separated).....	59.6	57.1	54.1	69.0	56.5	62.1
52.	Unemployment rate.....	15.3	17.2	17.2	12.2	16.9	26.0
53.	15-24 years.....	26.1	35.9	25.0	25.8	44.4	40.0
54.	25 years and over.....	12.6	13.3	14.1	8.8	12.9	25.0

See note(s) and footnote(s) on foldout at end of publication.

Certaines caractéristiques des divisions de recensement et subdivisions de recensement,
recensement de 1986 - données-échantillon (20%)

L'Assomption	Charlemagne, V	L'Assomption, P	L'Assomption, V	L'Épiphanie, P	L'Épiphanie, V	Caractéristiques	N°
CD/DR							
						CARACTÉRISTIQUES DE LA POPULATION (suite)	
89,780	4,095	2,565	4,080	1,610	2,245	Population totale de 15 ans et plus.....	1.
						selon le plus haut niveau de scolarité atteint	
18,565	830	575	1,195	580	885	N'ayant pas atteint la 9e année(14).....	2.
18,820	865	555	770	330	515	9e-13e année - Sans certificat d'études secondaires.....	3.
17,925	905	450	785	195	330	- Avec certificat d'études secondaires.....	4.
3,875	185	130	140	95	80	Certificat ou diplôme d'une école de métiers. Autres études non universitaires seulement (15)	5.
7,515	290	215	240	145	145	- Sans certificat.....	6.
12,620	575	390	470	155	130	- Avec certificat (16).....	7.
5,210	260	125	150	60	70	Études universitaires (17) - Sans grade.....	8.
5,140	185	130	340	45	85	- Avec grade.....	9.
						selon le sexe et le principal domaine d'études	
14,100	610	395	580	215	200	Hommes ayant terminé des études postsecondaires (18).....	10.
875	20	20	40	10	25	Enseignement, loisirs et orientation.....	11.
615	35	10	40	15	5	Beaux-arts et arts appliqués.....	12.
525	30	15	25	5	15	Lettres, sciences humaines et disciplines connexes.....	13.
875	60	20	40	5	10	Sciences sociales et disciplines connexes.....	14.
2,740	125	45	95	30	35	Commerce, gestion et admin. des affaires.....	15.
500	30	60	40	20	15	Sciences et techniques agricoles et biologiques.....	16.
510	40	25	35	15	5	Génie et sciences appliquées.....	17.
6,285	265	170	215	100	70	Techniques et métiers du génie et des sciences appliquées.....	18.
505	5	10	20	5	10	Professions, sciences et techn. de la santé.....	19.
455	5	20	20	-	10	Mathématiques et sciences physiques.....	20.
100	-	-	10	5	-	Autres disciplines (19).....	21.
11,700	535	340	490	135	155	Femmes ayant terminé des études postsecondaires (18).....	22.
2,000	90	60	145	30	55	Enseignement, loisirs et orientation.....	23.
1,050	50	55	35	10	25	Beaux-arts et arts appliqués.....	24.
575	15	15	35	5	5	Lettres, sciences humaines et disciplines connexes.....	25.
530	20	5	20	-	10	Sciences sociales et disciplines connexes.....	26.
4,180	195	145	130	30	45	Commerce, gestion et admin. des affaires.....	27.
520	35	15	25	15	15	Sciences et techniques agricoles et biologiques.....	28.
5	-	-	-	-	-	Génie et sciences appliquées.....	29.
490	10	10	15	10	-	Techniques et métiers du génie et des sciences appliquées.....	30.
1,955	110	25	55	20	5	Professions, sciences et techn. de la santé.....	31.
205	5	-	25	10	-	Mathématiques et sciences physiques.....	32.
85	5	5	-	10	-	Autres disciplines (19).....	33.
						selon l'activité	
44,890	2,015	1,330	1,995	865	1,100	Hommes - 15 ans et plus.....	34.
36,445	1,650	1,075	1,510	635	775	Faisant partie de la population active.....	35.
33,780	1,545	995	1,405	545	670	Occupés.....	36.
2,655	105	85	105	95	110	En chômage.....	37.
81.0	81.9	80.8	75.7	73.4	70.5	Taux d'activité.....	38.
87.6	86.4	83.6	78.3	77.7	81.5	Mariés (ne comprend pas les séparés).....	39.
7.3	6.4	7.9	7.0	15.0	14.2	Taux de chômage.....	40.
44,785	2,080	1,235	2,085	745	1,145	Femmes - 15 ans et plus.....	41.
23,745	1,140	660	1,110	360	470	Faisant partie de la population active.....	42.
20,835	990	585	1,000	290	400	Occupées.....	43.
2,910	145	80	110	85	70	En chômage.....	44.
53.0	54.8	53.4	53.2	48.3	41.0	Taux d'activité.....	45.
54.8	54.6	54.9	55.7	50.0	43.3	Mariées (ne comprend pas les séparés).....	46.
12.3	12.7	12.1	9.9	18.1	14.9	Taux de chômage.....	47.
67.0	68.1	67.8	64.1	61.5	55.6	Les deux sexes - Taux d'activité.....	48.
60.7	66.3	57.1	59.0	65.8	55.6	15-24 ans.....	49.
68.5	68.6	69.9	63.2	60.2	55.6	25 ans et plus.....	50.
71.3	70.4	69.3	67.3	63.6	62.7	Marié(e)s (ne comprend pas les séparé(s)).....	51.
9.3	9.0	9.2	8.2	15.7	14.1	Taux de chômage.....	52.
17.8	12.1	11.5	14.7	29.2	36.4	15-24 ans.....	53.
7.4	8.2	9.2	6.5	11.3	8.2	25 ans et plus.....	54.

Voir note et renvois sur l'encart à la fin de la publication.

0

Selected Characteristics for Census Divisions and Census Subdivisions, 1986 Census - 20% Sample Data

No.	Characteristics	Saint-Pascal, SD	Saint-Pascal, V	Saint-Philippe-de-Néri, P	Sainte-Anne-de-la-Pocatière, P	Sainte-Hélène, P	Hoodbridge, CT
POPULATION CHARACTERISTICS (concluded)							
1.	Total labour force 15 years and over.....	595	1,105	435	780	360	245
2.	Not applicable (20).....	40	65	35	30	5	5
by industry divisions (21)							
3.	All industries (22).....	555	1,040	405	745	350	245
4.	Primary industries (Divisions A, B, C and D)...	155	70	30	110	115	50
5.	Manufacturing industries (Division E).....	95	125	115	140	60	65
6.	Construction industries (Division F).....	20	130	40	25	35	10
Transportation, storage, communication and other utility industries							
7.	(Divisions G and H).....	35	85	45	35	30	20
8.	Trade industries (Divisions I and J).....	90	200	40	105	40	35
9.	Finance, insurance and real estate industries (Divisions K and L).....	10	55	5	30	5	-
10.	Government service industries (Division M)...	20	65	25	65	10	10
11.	Other service industries (Divisions N, O, P, Q and R).....	130	310	90	235	55	50
by sex and occupation major groups (21)							
12.	Males - All occupations (22).....	375	615	310	470	240	150
Managerial, administrative and related occupations.....							
13.	30	75	30	45	25	5
14.	Teaching and related occupations.....	10	25	5	15	10	-
15.	Occupations in medicine and health.....	5	-	10	10	5	-
Technological, social, religious, artistic and related occupations (23).....							
16.	20	40	5	25	-	10
17.	Clerical and related occupations.....	10	40	15	50	5	5
18.	Sales occupations.....	20	95	40	45	15	15
19.	Service occupations.....	-	45	15	45	-	-
20.	Primary occupations (24).....	125	40	40	70	80	40
21.	Processing occupations.....	50	25	10	15	30	10
Machining, product fabricating, assembling and repairing occupations (25).....							
22.	40	100	85	90	25	20
23.	Construction trades occupations.....	10	80	25	55	20	35
24.	Transport equipment operating occupations...	45	45	25	5	20	10
25.	Other (26).....	20	10	10	10	5	10
26.	Females - All occupations (22).....	180	425	100	280	110	90
Managerial, administrative and related occupations.....							
27.	10	15	10	10	5	-
28.	Teaching and related occupations.....	25	55	-	15	10	5
29.	Occupations in medicine and health.....	10	35	20	30	10	10
Technological, social, religious, artistic and related occupations (23).....							
30.	-	25	5	35	-	10
31.	Clerical and related occupations.....	60	165	20	80	40	20
32.	Sales occupations.....	10	35	-	15	-	-
33.	Service occupations.....	35	75	20	50	10	25
34.	Primary occupations (24).....	20	-	-	40	20	-
35.	Processing occupations.....	-	-	5	-	-	5
Machining, product fabricating, assembling and repairing occupations (25).....							
36.	15	20	15	5	5	15
37.	Construction trades occupations.....	-	-	-	-	-	-
38.	Transport equipment operating occupations...	-	-	-	-	-	-
39.	Other (26).....	-	-	-	-	-	5
by sex and class of worker							
40.	Males - All classes of worker (22) (27).....	375	615	305	470	240	155
41.	Paid workers (28).....	270	560	260	410	180	125
42.	Self-employed (29).....	100	55	40	55	60	30
43.	Females - All classes of worker (22) (27).....	180	425	100	280	110	85
44.	Paid workers (28).....	155	410	95	235	80	85
45.	Self-employed (29).....	10	5	-	5	10	10

See note(s) and footnote(s) on foldout at end of publication.

0

Certaines caractéristiques des divisions de recensement et subdivisions de recensement,
recensement de 1986 - données-échantillon (20%)

L'Assomption	Charlemagne, V	L'Assomption, P	L'Assomption, V	L'Épiphanie, P	L'Épiphanie, V	Caractéristiques	N°
CD/DR							
						CARACTÉRISTIQUES DE LA POPULATION (fin)	
60,195	2,785	1,735	2,620	990	1,245	Population active totale de 15 ans et plus.....	1.
1,540	90	40	55	75	105	Sans objet (20).....	2.
58,655	2,700	1,700	2,560	915	1,140	selon les divisions d'industries (21)	
1,580	10	155	40	140	15	Toutes les industries (22).....	3.
12,870	720	355	845	255	350	Industries primaires (divisions A, B, C et D).....	4.
5,065	210	175	130	70	35	Industries manufacturières (division E).....	5.
						Industries de la construction (division F).....	6.
						Industries du transport, de l'entreposage, des communications et autres services publics (divisions G et H).....	7.
4,880	265	115	105	45	110	Industries du commerce (divisions I et J).....	8.
11,340	510	340	410	150	265	Industries des finances, des assurances et des agences immobilières (div. K et L).....	9.
3,380	130	85	70	20	45	Industries des services gouvernementaux (division M).....	10.
3,995	130	80	195	35	60	Autres industries de services (divisions M, O, P, Q et R).....	11.
15,530	715	400	760	190	255		
						selon le sexe et les grands groupes de professions (21)	
35,815	1,625	1,065	1,490	595	720	Hommes - Toutes les professions (22).....	12.
4,785	165	145	155	45	50	Directeurs, gérants, administrateurs et personnel assimilé.....	13.
880	40	15	45	5	25	Enseignants et personnel assimilé.....	14.
590	40	15	5	15	10	Médecine et santé.....	15.
						Professions technologiques, sociales, religieuses, artistiques et personnel assimilé (23).....	16.
2,365	110	95	130	30	15	Employés de bureau et trav. assimilés.....	17.
2,400	80	25	85	30	30	Travailleurs spécialisés dans la vente.....	18.
3,455	165	105	145	25	55	Travailleurs spécialisés dans les services.....	19.
3,105	140	55	130	30	115	Travailleurs du secteur primaire (24).....	20.
1,085	20	100	30	85	15	Travailleurs des industries de transformation.....	21.
1,835	120	30	105	55	65	Usineurs, travailleurs spécialisés dans la fabrication, le montage et la réparation de produits (25).....	22.
6,285	295	200	365	120	145	Travailleurs du bâtiment.....	23.
4,180	215	150	105	85	60	Personnel d'exploitation des transports.....	24.
2,700	120	90	85	35	100	Autres (25).....	25.
2,155	115	30	100	35	40		
22,840	1,070	640	1,075	320	415	Femmes - Toutes les professions (22).....	26.
1,760	45	10	90	25	20	Directeurs, gérants, administrateurs et personnel assimilé.....	27.
1,610	60	40	120	15	25	Enseignants et personnel assimilé.....	28.
2,165	95	40	80	20	5	Médecine et santé.....	29.
						Professions technologiques, sociales, religieuses, artistiques et personnel assimilé (23).....	30.
815	55	15	50	30	30	Employés de bureau et trav. assimilés.....	31.
8,515	370	225	305	75	145	Travailleurs spécialisés dans la vente.....	32.
1,845	75	70	40	25	30	Travailleurs spécialisés dans les services.....	33.
2,575	195	95	160	15	50	Travailleurs du secteur primaire (24).....	34.
210	-	20	10	15	-	Travailleurs des industries de transformation.....	35.
600	25	25	60	20	15	Usineurs, travailleurs spécialisés dans la fabrication, le montage et la réparation de produits (25).....	36.
1,800	105	75	150	70	85	Travailleurs du bâtiment.....	37.
20	-	-	-	-	-	Personnel d'exploitation des transports.....	38.
125	-	-	-	-	-	Autres (25).....	39.
600	40	15	10	15	10		
						selon le sexe et la catégorie de travailleurs	
35,815	1,630	1,060	1,490	590	725	Hommes - Toutes les catégories de travailleurs (22) (27).....	40.
33,255	1,520	895	1,395	515	685	Travailleurs rémunérés (28).....	41.
2,485	105	160	85	75	40	Travailleurs autonomes (29).....	42.
22,840	1,070	640	1,070	320	415	Femmes - Toutes les catégories de travailleuses (22) (27).....	43.
22,055	1,040	510	1,025	300	395	Travailleuses rémunérées (28).....	44.
570	30	15	35	15	10	Travailleuses autonomes (29).....	45.

Voir note et renvoi(s) sur l'encart à la fin de la publication.

Selected Characteristics for Census Divisions and Census Subdivisions, 1986 Census - 20% Sample Data

No.	Characteristics	Saint-Pascal, SD	Saint-Pascal, V	Saint-Philippe-de-Néri, P	Sainte-Anne-de-la-Pocatière, P	Sainte-Hélène, P	Woodbridge, CT
DWELLING CHARACTERISTICS							
1.	Total number of occupied private dwellings.....	415	965	365	510	330	190
2.	Average number of rooms per dwelling.....	6.5	5.9	6.5	6.4	6.8	6.5
3.	Average value of dwelling (30).....	\$ 43,140	\$ 48,862	\$ 42,722	\$ 50,428	\$ 34,413	\$ 30,336
by period of construction							
4.	Before 1946.....	205	210	160	170	245	100
5.	1946 - 1960.....	35	200	50	35	15	50
6.	1961 - 1970.....	35	185	25	45	25	5
7.	1971 - 1980.....	110	325	85	170	40	20
8.	1981 - 1986 (11).....	30	50	35	90	5	15
9.	Dwellings with central heating (31) Total.....	355	935	320	435	295	120
Dwellings by principal heating fuel							
10.	Gas (32).....	-	-	-	-	-	-
11.	Electricity (33).....	255	675	230	285	180	75
12.	Oil (34).....	25	190	40	85	45	10
13.	Other fuels (35).....	140	100	90	140	105	110
HOUSEHOLD CHARACTERISTICS							
14.	Total number of private households.....	420	960	360	510	330	190
15.	Average number of persons per room.....	0.5	0.5	0.5	0.5	0.4	0.5
16.	Tenant one-family households without additional persons (36).....	50	200	75	60	30	20
17.	Average gross rent (monthly).....	\$ 201	\$ 347	\$ 279	\$ 319	\$ 179	\$ 208
18.	Gross rent >= 30% of household income (37).....	15	45	25	25	-	10
19.	Owner one-family households without additional persons (38).....	250	480	180	310	170	110
20.	Average major payments for owners (monthly).....	\$ 255	\$ 368	\$ 333	\$ 327	\$ 274	\$ 222
21.	Owner's major payments >= 30% of household income (37).....	15	45	15	25	25	15
1985 INCOME CHARACTERISTICS							
Total income (38)							
by sex and income group							
22.	Males 15 years and over with income.....	465	885	405	560	345	225
23.	Under \$1,000 (39).....	25	15	20	-	5	10
24.	\$ 1,000 - \$ 2,999.....	25	30	40	25	15	20
25.	3,000 - 4,999.....	35	55	25	35	25	15
26.	5,000 - 6,999.....	25	100	40	40	25	35
27.	7,000 - 9,999.....	40	95	40	85	65	25
28.	10,000 - 14,999.....	110	125	70	85	80	30
29.	15,000 - 19,999.....	75	150	70	50	65	30
30.	20,000 - 24,999.....	60	85	40	85	20	55
31.	25,000 - 29,999.....	10	75	15	65	5	5
32.	30,000 - 34,999.....	20	35	5	55	15	-
33.	35,000 and over.....	30	130	45	50	30	-
34.	Average income.....	\$ 14,837	\$ 18,739	\$ 16,034	\$ 18,788	\$ 17,219	\$ 12,288
35.	Median income.....	\$ 12,931	\$ 15,699	\$ 12,579	\$ 16,718	\$ 12,199	\$ 11,299
36.	Standard error of average income.....	\$ 995	\$ 974	\$ 1,512	\$ 1,130	\$ 2,028	\$ 1,054
37.	Females 15 years and over with income.....	290	855	265	345	255	160
38.	Under \$1,000 (39).....	40	75	35	20	30	10
39.	\$ 1,000 - \$ 2,999.....	25	50	20	45	40	25
40.	3,000 - 4,999.....	65	105	20	30	15	45
41.	5,000 - 6,999.....	25	140	35	85	45	10
42.	7,000 - 9,999.....	50	205	45	45	70	25
43.	10,000 - 14,999.....	30	125	45	35	20	30
44.	15,000 - 19,999.....	25	90	25	35	20	15
45.	20,000 - 24,999.....	5	5	20	30	10	-
46.	25,000 - 29,999.....	5	20	15	5	5	10
47.	30,000 - 34,999.....	10	10	-	5	-	-
48.	35,000 and over.....	5	30	-	5	-	-
49.	Average income.....	\$ 8,741	\$ 9,541	\$ 9,787	\$ 9,569	\$ 7,734	\$ 7,477
50.	Median income.....	\$ 6,135	\$ 7,514	\$ 7,621	\$ 6,679	\$ 6,841	\$ 5,317
51.	Standard error of average income.....	\$ 1,063	\$ 570	\$ 924	\$ 876	\$ 853	\$ 929

See note(s) and footnote(s) on foldout at end of publication.

Certaines caractéristiques des divisions de recensement et subdivisions de recensement,
recensement de 1986 - données-échantillon (20%)

L'Assomption	Charlemagne, V	L'Assomption, P	L'Assomption, V	L'Épiphanie, P	L'Épiphanie, V	Caractéristiques	N°
CD/DR							
						CARACTÉRISTIQUES DU LOGEMENT	
38,700	1,805	1,085	1,820	690	960	Nombre total de logements privés occupés.....	1.
5.8	5.1	6.0	5.2	5.9	5.5	Nombre moyen de pièces par logement.....	2.
\$ 63,292	\$ 59,119	\$ 62,058	\$ 63,985	\$ 52,186	\$ 52,217	Valeur moyenne du logement (30).....	3.
						selon la période de construction	
3,010	190	170	335	130	320	Avant 1946.....	4.
4,415	315	125	460	125	175	1946 - 1960.....	5.
6,285	340	160	300	115	125	1961 - 1970.....	6.
17,820	535	530	375	260	285	1971 - 1980.....	7.
7,185	425	100	355	70	50	1981 - 1986 (11).....	8.
						Logements avec chauffage central (31)	
37,360	1,755	1,035	1,755	595	890	Total.....	9.
						Logements selon le principal combustible utilisé pour le chauffage	
355	20	25	35	-	10	Gaz (32).....	10.
29,285	1,455	745	1,425	470	710	Électricité (33).....	11.
7,190	305	220	345	165	180	Huile (mazout) (34).....	12.
1,860	25	90	10	55	60	Autres combustibles (35).....	13.
						CARACTÉRISTIQUES DU MÉNAGE	
38,700	1,805	1,080	1,820	690	955	Nombre total de ménages privés.....	14.
0.5	0.6	0.5	0.5	0.5	0.6	Nombre moyen de personnes par pièce.....	15.
						Ménages unifamiliaux locataires sans autres personnes (36)	
4,810	430	60	520	90	295	Ménages unifamiliaux propriétaires sans autres personnes (36).....	16.
\$ 439	\$ 456	\$ 334	\$ 455	\$ 590	\$ 384	Loyer brut moyen (mensuel).....	17.
1,435	105	20	150	35	90	Loyer brut >= 30% du revenu du ménage (37).....	18.
						Ménages unifamiliaux propriétaires sans autres personnes (36)	
25,820	905	755	825	395	385	Principales dépenses moyennes de propriété (mensuelles).....	19.
\$ 505	\$ 516	\$ 427	\$ 439	\$ 360	\$ 517	Principales dépenses de propriété >= 30% du revenu du ménage (37).....	20.
2,800	75	80	50	45	55		21.
						CARACTÉRISTIQUES DU REVENU - 1985	
						Revenu total (38)	
						selon le sexe et la tranche de revenu	
41,630	1,860	1,250	1,900	790	980	Hombres de 15 ans et plus ayant un revenu.....	22.
1,135	45	40	65	25	35	Moins de \$1,000 (39).....	23.
1,600	65	65	85	20	65	\$ 1,000 - \$ 2,999.....	24.
1,340	25	35	60	45	60	3,000 - 4,999.....	25.
1,725	35	65	105	65	60	5,000 - 6,999.....	26.
2,530	145	110	150	90	95	7,000 - 9,999.....	27.
3,675	160	160	180	95	90	10,000 - 14,999.....	28.
4,375	195	145	250	85	160	15,000 - 19,999.....	29.
5,275	295	165	395	100	130	20,000 - 24,999.....	30.
5,230	340	90	170	115	65	25,000 - 29,999.....	31.
5,165	220	135	140	65	105	30,000 - 34,999.....	32.
8,595	355	245	300	85	115	35,000 et plus.....	33.
\$ 24,767	\$ 24,046	\$ 21,848	\$ 21,253	\$ 20,092	\$ 19,417	Revenu moyen.....	34.
\$ 23,894	\$ 24,263	\$ 20,259	\$ 20,578	\$ 18,791	\$ 18,241	Revenu médian.....	35.
\$ 187	\$ 622	\$ 873	\$ 651	\$ 1,111	\$ 928	Erreur type du revenu moyen.....	36.
						Femmes de 15 ans et plus ayant un revenu.....	37.
31,825	1,540	860	1,635	530	775	Moins de \$1,000 (39).....	38.
2,400	150	70	115	45	70	\$ 1,000 - \$ 2,999.....	39.
2,985	170	105	125	70	55	3,000 - 4,999.....	40.
2,660	95	80	115	55	75	5,000 - 6,999.....	41.
3,040	110	85	210	60	105	7,000 - 9,999.....	42.
4,545	230	100	315	110	170	10,000 - 14,999.....	43.
4,870	245	150	220	80	125	15,000 - 19,999.....	44.
4,525	225	90	270	70	70	20,000 - 24,999.....	45.
3,045	115	100	105	35	50	25,000 - 29,999.....	46.
1,835	115	45	85	10	25	30,000 - 34,999.....	47.
915	50	15	35	5	10	35,000 et plus.....	48.
810	35	15	40	-	10	Revenu moyen.....	49.
\$ 12,458	\$ 12,123	\$ 11,033	\$ 11,765	\$ 8,875	\$ 10,040	Revenu médian.....	50.
\$ 10,206	\$ 10,264	\$ 9,338	\$ 9,350	\$ 7,652	\$ 8,221	Erreur type du revenu moyen.....	51.
\$ 114	\$ 499	\$ 611	\$ 445	\$ 595	\$ 582		

Voir note et renvoi(s) sur l'encart à la fin de la publication.

Selected Characteristics for Census Divisions and Census Subdivisions, 1986 Census - 20% Sample Data

No.	Characteristics	Saint-Pascal, SD	Saint-Pascal, V	Saint-Philippe-de-Néri, P	Sainte-Anne-de-la-Pocatière, P	Sainte-Hélène, P	Hoodbridge, CT
1985 INCOME CHARACTERISTICS (concluded)							
by composition of total income(40)							
1.	Total.....	100.0%	100.0%	100.0%	100.0%	100.0%	100.0%
2.	Employment income.....	74.8%	69.8%	68.1%	82.1%	64.4%	57.8%
3.	Government transfer payments.....	20.2%	19.5%	20.3%	13.5%	27.7%	34.6%
4.	Other income.....	5.1%	10.7%	11.7%	4.4%	7.9%	7.5%
Employment income (41)							
by sex and work activity in 1985							
Males							
5.	Worked full year, full time(42).....	195	335	145	280	95	55
6.	Average employment income.....	\$ 16,538	\$ 25,423	\$ 24,107	\$ 24,630	\$ 28,445	\$ 16,210
7.	Standard error of average employment income.....	\$ 1,592	\$ 1,595	\$ 2,591	\$ 1,609	\$ 5,483	\$ 1,781
8.	Worked part year or part time(43).....	170	275	140	180	150	80
9.	Average employment income.....	\$ 10,693	\$ 12,492	\$ 7,874	\$ 12,454	\$ 10,234	\$ 7,624
10.	Standard error of average employment income.....	\$ 1,566	\$ 1,255	\$ 1,162	\$ 1,579	\$ 1,733	\$ 1,407
Females							
11.	Worked full year, full time(42).....	45	180	35	75	35	25
12.	Average employment income.....	\$ 20,123	\$ 17,035	\$ 15,940	\$ 19,408	\$ 10,094	\$ 15,790
13.	Standard error of average employment income.....	\$ 2,980	\$ 1,461	\$ 3,066	\$ 1,840	\$ 3,537	\$ 2,271
14.	Worked part year or part time(43).....	115	270	90	155	60	75
15.	Average employment income.....	\$ 7,374	\$ 7,735	\$ 9,908	\$ 6,213	\$ 7,413	\$ 5,022
16.	Standard error of average employment income.....	\$ 1,570	\$ 775	\$ 1,541	\$ 765	\$ 1,920	\$ 986
17.	Family income - All census families.....	380	735	285	450	250	170
18.	Under \$5,000.....	30	15	10	5	5	25
19.	\$ 5,000 - \$ 9,999.....	30	35	25	55	10	20
20.	10,000 - 14,999.....	75	110	35	60	65	25
21.	15,000 - 19,999.....	55	100	45	15	35	20
22.	20,000 - 24,999.....	55	105	40	80	35	15
23.	25,000 - 29,999.....	10	100	30	55	25	15
24.	30,000 - 34,999.....	40	70	25	40	25	15
25.	35,000 - 39,999.....	10	40	10	30	10	15
26.	40,000 - 49,999.....	45	80	30	70	15	15
27.	50,000 and over.....	30	75	30	40	20	5
28.	Average income.....	\$ 23,498	\$ 28,185	\$ 27,969	\$ 28,661	\$ 27,211	\$ 21,196
29.	Median income.....	\$ 19,299	\$ 25,030	\$ 22,856	\$ 25,937	\$ 21,888	\$ 19,499
30.	Standard error of average income.....	\$ 1,644	\$ 1,214	\$ 2,249	\$ 1,527	\$ 2,575	\$ 2,160
Incidence of low income(37)							
31.	All economic families.....	380	750	290	445	265	165
32.	Low income economic families.....	115	115	40	65	55	50
33.	Incidence of low income(44).....	29.4%	15.2%	14.5%	14.8%	19.1%	30.1%
34.	All unattached individuals.....	40	240	60	90	85	30
35.	Low income unattached individuals.....	15	120	25	50	40	15
36.	Incidence of low income(44).....	41.3%	49.7%	37.0%	53.9%	45.3%	47.4%
37.	Total population in private households.....	1,430	2,620	1,045	1,700	1,025	580
38.	Persons in low income family units.....	445	465	140	275	235	145
39.	Incidence of low income(44).....	31.3%	17.7%	13.5%	16.3%	22.8%	24.4%
40.	Household income - All private households.....	420	960	360	510	330	190
41.	Under \$5,000.....	45	30	15	25	5	25
42.	\$ 5,000 - \$ 9,999.....	35	145	50	55	50	30
43.	10,000 - 14,999.....	75	115	45	55	80	25
44.	15,000 - 19,999.....	65	135	60	35	50	25
45.	20,000 - 24,999.....	55	110	55	100	50	20
46.	25,000 - 29,999.....	20	110	30	45	20	10
47.	30,000 - 34,999.....	45	75	25	45	15	10
48.	35,000 - 39,999.....	10	70	15	30	20	15
49.	40,000 - 49,999.....	40	95	35	70	15	15
50.	50,000 and over.....	35	80	35	45	25	5
51.	Average income.....	\$ 22,979	\$ 25,456	\$ 25,505	\$ 27,250	\$ 23,450	\$ 20,475
52.	Median income.....	\$ 19,549	\$ 22,805	\$ 20,480	\$ 24,582	\$ 18,078	\$ 18,766
53.	Standard error of average income.....	\$ 1,566	\$ 1,071	\$ 1,974	\$ 1,450	\$ 2,078	\$ 2,058

See note(s) and footnote(s) on foldout at end of publication.

Certaines caractéristiques des divisions de recensement et subdivisions de recensement, recensement de 1986 - données-échantillon (20%)

L'Assomption	Charlemagne, V	L'Assomption, P	L'Assomption, Y	L'Épiphanie, P	L'Épiphanie, V	Caractéristiques	N°
CD/DR							
CARACTÉRISTIQUES DU REVENU - 1985 (fin)							
selon la composition du revenu total (40)							
100.0%	100.0%	100.0%	100.0%	100.0%	100.0%	Total.....	1.
85.5%	86.6%	84.3%	78.4%	80.1%	74.3%	Revenu d'emploi.....	2.
9.1%	8.7%	10.4%	12.5%	14.7%	17.7%	Transferts gouvernementaux.....	3.
5.4%	4.7%	5.4%	9.1%	5.2%	8.0%	Autres revenus.....	4.
Revenu d'emploi (41)							
selon le sexe et le travail en 1985							
Hommes							
\$ 22,940	\$ 1,050	\$ 635	\$ 955	\$ 365	\$ 475	Travaillé toute l'année à plein temps (42).....	5.
\$ 29,718	\$ 28,322	\$ 26,499	\$ 25,965	\$ 25,467	\$ 26,248	Revenu moyen d'emploi.....	6.
\$ 206	\$ 667	\$ 1,165	\$ 708	\$ 1,637	\$ 1,185	Erreur type du revenu moyen d'emploi.....	7.
\$ 12,820	\$ 630	\$ 435	\$ 580	\$ 225	\$ 260	Travaillé une partie de l'année ou à temps partiel (43).....	8.
\$ 17,001	\$ 16,681	\$ 14,441	\$ 14,576	\$ 16,274	\$ 12,052	Revenu moyen d'emploi.....	9.
\$ 260	\$ 1,044	\$ 1,159	\$ 1,165	\$ 1,538	\$ 1,347	Erreur type du revenu moyen d'emploi.....	10.
Femmes							
\$ 10,050	\$ 485	\$ 275	\$ 425	\$ 125	\$ 165	Travaillé toute l'année à plein temps (42).....	11.
\$ 19,479	\$ 19,319	\$ 17,966	\$ 18,121	\$ 14,442	\$ 18,354	Revenu moyen d'emploi.....	12.
\$ 186	\$ 808	\$ 984	\$ 673	\$ 1,206	\$ 1,260	Erreur type du revenu moyen d'emploi.....	13.
\$ 12,940	\$ 530	\$ 345	\$ 620	\$ 195	\$ 220	Travaillé une partie de l'année ou à temps partiel (43).....	14.
\$ 9,076	\$ 8,805	\$ 7,729	\$ 9,438	\$ 7,618	\$ 5,739	Revenu moyen d'emploi.....	15.
\$ 148	\$ 686	\$ 719	\$ 644	\$ 1,010	\$ 697	Erreur type du revenu moyen d'emploi.....	16.
Revenu de la famille - Toutes les familles de recensement.....							17.
34,455	1,495	950	1,475	595	800	Moins de \$5,000.....	18.
1,135	55	35	40	40	55	\$ 5,000 - \$ 9,999.....	19.
1,255	35	30	85	35	50	10,000 - 14,999.....	20.
1,760	80	65	105	60	80	15,000 - 19,999.....	21.
2,235	135	70	145	50	80	20,000 - 24,999.....	22.
2,730	80	100	135	55	75	25,000 - 29,999.....	23.
3,270	155	80	150	50	100	30,000 - 34,999.....	24.
4,085	165	110	135	60	100	35,000 - 39,999.....	25.
3,625	150	105	165	75	70	40,000 - 49,999.....	26.
6,215	300	190	195	90	105	50,000 et plus.....	27.
8,145	350	165	315	85	85	Revenu moyen.....	28.
\$ 37,969	\$ 37,416	\$ 34,727	\$ 35,009	\$ 32,283	\$ 29,247	Revenu médian.....	29.
\$ 36,008	\$ 36,044	\$ 34,124	\$ 31,852	\$ 30,441	\$ 27,632	Erreur type du revenu moyen.....	30.
\$ 235	\$ 975	\$ 1,193	\$ 1,060	\$ 1,777	\$ 1,301		
Fréquence des unités à faible revenu (37)							
34,600	1,520	955	1,475	590	805	Toutes les familles économiques.....	31.
3,985	165	85	170	100	185	Familles économiques à faible revenu.....	32.
11.5%	10.7%	8.8%	11.6%	16.8%	22.7%	Fréquence des unités à faible revenu (44).....	33.
5,735	340	200	480	115	250	Toutes les personnes seules.....	34.
2,555	105	75	205	30	135	Personnes seules à faible revenu.....	35.
44.6%	31.2%	38.0%	42.3%	25.3%	53.8%	Fréquence des unités à faible revenu (44).....	36.
121,075	5,305	3,540	5,125	2,070	2,885	Population totale dans les ménages privés.....	37.
15,445	625	380	685	345	725	Personnes dans les unités familiales à faible revenu.....	38.
12.8%	11.7%	10.9%	13.3%	16.7%	25.3%	Fréquence des unités à faible revenu (44).....	39.
Revenu des ménages - Tous les ménages privés.....							40.
1,450	65	35	70	50	70	Moins de \$5,000.....	41.
2,335	115	40	210	70	135	\$ 5,000 - \$ 9,999.....	42.
2,290	120	90	155	90	105	10,000 - 14,999.....	43.
2,575	135	95	180	65	95	15,000 - 19,999.....	44.
3,120	145	110	185	35	70	20,000 - 24,999.....	45.
3,520	205	90	165	80	95	25,000 - 29,999.....	46.
4,230	160	110	160	55	90	30,000 - 34,999.....	47.
3,830	165	120	175	70	75	35,000 - 39,999.....	48.
6,495	315	205	205	90	120	40,000 - 49,999.....	49.
8,860	390	195	330	90	90	50,000 et plus.....	50.
\$ 36,650	\$ 34,980	\$ 34,432	\$ 31,711	\$ 30,047	\$ 27,211	Revenu moyen.....	51.
\$ 34,771	\$ 33,949	\$ 33,551	\$ 27,374	\$ 26,912	\$ 24,937	Revenu médian.....	52.
\$ 228	\$ 916	\$ 1,153	\$ 988	\$ 1,688	\$ 1,250	Erreur type du revenu moyen.....	53.

Voir note et renvoi(s) sur l'encart à la fin de la publication.

Selected Characteristics for Census Divisions and Census Subdivisions, 1986 Census - 20% Sample Data

	La Plaine, P	Lachenaie, V	Laurentides, V	Le Gardeur, V	Mascouche, V	Repentigny, V
POPULATION CHARACTERISTICS						
1.	5,995	10,175	2,020	9,230	21,285	40,780
2.	5,995	10,175	1,870	9,230	21,230	40,590
by home language						
3.	5,865	10,035	1,870	9,075	20,820	39,885
4.	95	145	15	150	940	630
5.	5,765	9,830	1,855	8,885	19,705	39,115
Non-official languages						
6.	-	50	-	20	175	135
7.	-	15	-	-	90	20
8.	-	25	-	-	-	35
9.	-	-	-	15	25	50
10.	-	-	-	-	-	-
11.	-	-	-	-	-	-
12.	-	20	-	5	55	30
13.	135	145	5	155	410	705
by official language						
14.	10	15	-	10	360	95
15.	4,505	7,390	1,630	6,785	14,825	25,600
16.	1,480	2,775	240	2,415	6,225	14,865
17.	-	-	-	25	20	35
by ethnic origin						
18.	5,725	9,900	1,830	9,000	20,325	39,065
19.	135	210	35	170	735	860
20.	5,485	9,485	1,795	8,615	18,895	36,800
21.	60	100	-	60	225	295
22.	-	-	-	-	-	-
23.	35	15	-	40	160	235
24.	-	15	-	-	-	135
25.	-	45	-	35	15	40
26.	30	55	-	80	295	600
27.	270	275	45	235	900	1,525
by citizenship						
28.	5,990	10,145	1,870	9,215	21,160	40,395
29.	5	35	-	15	70	195
by place of birth						
30.	5,935	10,000	1,870	9,100	20,690	39,775
31.	5,745	9,780	1,855	8,915	20,035	36,895
32.	65	180	-	125	540	820
33.	10	20	-	15	75	80
34.	-	70	-	55	45	70
35.	-	-	-	5	35	25
36.	55	90	-	50	370	485
37.	-	5	-	-	20	70
38.	-	-	-	-	5	90
39.	-	-	-	-	-	-
40.	65	180	-	130	545	815
by period of immigration						
41.	20	-	-	20	45	40
42.	35	65	-	35	345	350
43.	15	80	-	45	130	320
44.	-	30	-	25	20	50
45.	-	-	-	-	10	50
by age at immigration						
46.	15	35	-	50	120	155
47.	35	40	-	30	185	255
48.	15	110	-	45	240	410
49.	5,410	9,230	1,760	8,410	19,365	37,215
by mobility status						
50.	2,730	5,500	1,075	5,205	12,865	21,610
51.	2,680	3,725	680	3,200	6,500	15,605
52.	710	1,270	305	1,090	2,570	5,915
53.	1,975	2,460	375	2,110	3,925	9,690
54.	200	125	105	520	235	1,190
55.	1,770	2,280	265	1,515	3,595	8,220
56.	-	55	5	25	90	200
57.	5	-	-	55	10	80

See note(s) and footnote(s) on foldout at end of publication.

Certaines caractéristiques des divisions de recensement et subdivisions de recensement,
recensement de 1986 - données-échantillon (20%)

Saint-Gérard- Hajella, P	Saint-Lin, P	Saint-Roch-de- l'Achigan, P	Saint-Roch- Ouest, SD	Saint-Sulpice, P	L'Islet	Caractéristiques	N°
						CD/DR	
CARACTÉRISTIQUES DE LA POPULATION							
2,510	5,395	3,535	380	1,970	21,190	Population totale (y compris les pensionnaires d'institution).....	1.
2,515	5,415	3,510	385	1,840	20,995	Population totale (sauf les pensionnaires d'institution) (1).....	2.
selon la langue parlée à la maison							
2,475	5,270	3,475	320	1,815	20,725	Réponses uniques.....	3.
45	130	40	-	45	145	Anglais.....	4.
2,410	5,125	3,440	310	1,765	20,555	Français.....	5.
15	15	-	10	-	20	Langues non officielles.....	6.
-	5	-	10	-	-	Italien.....	7.
-	-	-	-	-	-	Grec.....	8.
-	-	-	-	-	5	Espagnol.....	9.
20	-	-	-	-	-	Portugais.....	10.
-	-	-	-	-	-	Chinois.....	11.
-	10	-	-	-	15	Autres langues.....	12.
40	145	35	40	25	255	Réponses multiples.....	13.
selon la langue officielle							
20	35	5	-	-	5	Anglais seulement.....	14.
1,860	4,000	2,940	280	1,340	19,180	Français seulement.....	15.
835	1,380	565	85	505	1,800	Anglais et français.....	16.
-	-	-	-	-	5	Ni l'anglais ni le français.....	17.
selon l'origine ethnique							
2,410	5,230	3,480	360	1,775	20,750	Origines uniques.....	18.
55	125	45	10	25	160	Britannique (2).....	19.
2,305	4,950	3,415	320	1,695	20,490	Français (3).....	20.
15	40	5	35	5	-	Italien.....	21.
-	10	-	-	5	15	Juif.....	22.
-	-	-	-	-	-	Autochtones.....	23.
-	-	5	-	-	-	Grec.....	24.
-	-	5	-	-	15	Noir.....	25.
25	95	-	-	40	65	Autres origines uniques.....	26.
110	185	35	5	65	245	Origines multiples (4).....	27.
selon la citoyenneté							
2,505	5,400	3,510	365	1,810	20,925	Citoyenneté canadienne (5).....	28.
10	10	-	-	30	65	Citoyenneté autre que canadienne (6).....	29.
selon le lieu de naissance							
2,485	5,290	3,480	355	1,765	20,850	Population non immigrante (7).....	30.
2,450	5,140	3,450	355	1,745	20,565	Née dans la province de résidence.....	31.
30	120	25	10	80	145	Population immigrante.....	32.
5	5	10	-	5	60	États-Unis d'Amérique.....	33.
-	-	-	-	5	10	Autres Amériques (8).....	34.
-	-	-	-	-	-	Royaume-Uni.....	35.
25	115	20	10	65	40	Autres Européens (9).....	36.
-	-	-	-	-	15	Afrique.....	37.
-	-	-	-	-	20	Asie.....	38.
-	-	-	-	-	-	Autres (10).....	39.
30	120	25	10	75	145	Population immigrante totale.....	40.
selon la période d'immigration							
5	15	10	-	5	25	Avant 1946.....	41.
25	85	10	10	50	20	1946 - 1966.....	42.
-	15	5	-	-	70	1967 - 1977.....	43.
-	10	-	-	15	5	1978 - 1982.....	44.
-	-	-	-	5	25	1983 - 1986 (11).....	45.
selon l'âge à l'immigration							
5	5	10	-	-	65	0 - 4 ans.....	46.
10	50	-	5	40	35	5 - 19 ans.....	47.
15	65	20	5	35	45	20 ans et plus.....	48.
2,350	5,005	3,245	340	1,685	19,520	Population totale de 5 ans et plus.....	49.
selon la mobilité							
1,435	3,300	2,255	245	965	14,975	Personnes n'ayant pas déménagé.....	50.
920	1,705	990	95	720	4,545	Personnes ayant déménagé.....	51.
290	475	445	60	190	2,145	Non-migrants (12).....	52.
630	1,225	550	40	535	2,400	Migrants (13).....	53.
225	105	125	-	70	810	De la même division de recensement.....	54.
405	1,100	420	30	445	1,480	De la même province.....	55.
-	20	-	-	-	50	D'une province différente.....	56.
-	-	-	-	20	40	De l'extérieur du Canada.....	57.

Voir note et renvoi (s) sur l'encart à la fin de la publication.

Selected Characteristics for Census Divisions and Census Subdivisions, 1986 Census - 20% Sample Data

No.	Characteristics	Le Plaine, P	Lechenais, V	Laurentides, V	Le Gardeur, V	Mascouche, V	Repentigny, V
POPULATION CHARACTERISTICS (continued)							
1.	Total population 15 years and over.....	4,225	7,220	1,490	6,640	14,980	30,370
by highest level of schooling							
2.	Less than Grade 9(14).....	1,100	1,355	475	1,445	2,980	4,000
3.	Grades 9-13 - Without secondary certificate...	1,165	1,660	365	1,490	3,395	5,340
4.	- With secondary certificate.....	860	1,470	290	1,305	3,320	6,275
5.	Trades certificate or diploma.....	250	270	50	290	635	1,220
Other non-university education only(15)							
6.	- Without certificate.....	265	610	85	540	1,320	2,935
7.	- With certificate(16).....	410	1,050	140	930	1,980	5,305
8.	University(17) - Without degree.....	100	485	30	340	705	2,550
9.	- With degree.....	65	330	40	300	650	2,745
by sex and major field of study							
10.	Males with postsecondary(18) qualifications...	490	1,140	160	935	2,180	6,105
Educational, recreational and counselling services.....							
11.		25	45	-	45	170	425
12.	Fine and applied arts.....	10	30	15	60	80	265
13.	Humanities and related fields.....	20	50	15	30	70	230
14.	Social sciences and related fields.....	10	65	5	55	120	410
15.	Commerce, management and business admin.	30	235	10	155	375	1,420
16.	Agricultural and biological sciences/technologies.....	25	15	20	45	90	160
17.	Engineering and applied sciences.....	20	20	-	55	20	265
18.	Engineering and applied science technologies and trades.....	325	595	75	445	1,080	2,400
19.	Health professions, sciences and tech.	15	35	5	15	80	275
20.	Mathematics and physical sciences.....	20	40	10	25	75	205
21.	All other(19).....	5	5	5	5	25	45
22.	Females with postsecondary(18) qualifications.	320	870	105	845	1,620	5,245
Educational, recreational and counselling services.....							
23.		20	135	20	145	245	900
24.	Fine and applied arts.....	25	70	15	110	200	340
25.	Humanities and related fields.....	10	30	-	30	60	325
26.	Social sciences and related fields.....	10	60	-	35	85	330
27.	Commerce, management and business admin.	140	325	50	270	585	1,855
28.	Agricultural and biological sciences/technologies.....	20	25	5	35	70	195
29.	Engineering and applied sciences.....	-	-	-	-	-	-
30.	Engineering and applied science technologies and trades.....	25	50	-	30	120	170
31.	Health professions, sciences and tech.	55	145	10	170	225	1,005
32.	Mathematics and physical sciences.....	10	15	5	15	15	100
33.	All other(19).....	-	10	-	5	15	25
by labour force activity							
34.	Males - 15 years and over.....	2,180	3,700	725	3,305	7,595	14,970
35.	In the labour force.....	1,730	3,235	480	2,735	6,145	12,620
36.	Employed.....	1,575	3,015	450	2,545	5,680	11,865
37.	Unemployed.....	155	215	30	190	460	750
38.	Participation rate.....	79.4	87.4	66.2	82.8	80.9	84.3
39.	Married (excludes separated).....	87.6	93.8	67.4	89.6	80.0	89.9
40.	Unemployment rate.....	9.0	6.6	6.3	6.9	7.5	5.9
41.	Females - 15 years and over.....	2,050	3,520	765	3,330	7,380	15,400
42.	In the labour force.....	905	1,930	330	1,790	3,770	8,975
43.	Employed.....	810	1,680	290	1,530	3,190	8,020
44.	Unemployed.....	95	250	40	255	585	955
45.	Participation rate.....	44.1	54.8	43.1	53.8	51.1	58.3
46.	Married (excludes separated).....	47.4	56.5	46.7	56.0	52.4	60.1
47.	Unemployment rate.....	10.5	13.0	12.1	14.2	15.5	10.6
48.	Both sexes - Participation rate.....	62.2	71.5	54.9	68.1	66.2	71.1
49.	15-24 years.....	53.6	63.0	60.4	57.9	53.8	64.6
50.	25 years and over.....	63.7	73.4	53.2	70.5	69.0	72.7
51.	Married (excludes separated).....	67.4	75.0	56.8	72.7	71.3	75.0
52.	Unemployment rate.....	9.3	9.1	9.2	10.0	10.6	7.9
53.	15-24 years.....	14.7	18.8	17.2	17.8	26.2	15.6
54.	25 years and over.....	8.7	7.1	7.5	8.4	7.8	6.2

See note(a) and footnote(s) on foldout at end of publication.

Certaines caractéristiques des divisions de recensement et subdivisions de recensement,
recensement de 1986 - données-échantillon (20%)

Saint-Gérard- Mejella, P	Saint-Lin, P	Saint-Roch-de- l'Achigan, P	Saint-Roch- Ouest, SD	Saint-Sulpice, P	L'Islet	Caractéristiques	N°
						CD/DR	
CARACTÉRISTIQUES DE LA POPULATION (suite)							
1,830	4,090	2,720	235	1,395	16,475	Population totale de 15 ans et plus.....	1.
selon le plus haut niveau de scolarité atteint							
380	1,505	945	30	290	6,195	N'ayant pas atteint la 9e année(14).....	2.
465	965	690	35	315	3,250	9e-13e année - Sans certificat d'études secondaires.....	3.
375	645	395	45	285	2,260	- Avec certificat d'études secondaires.....	4.
130	175	130	10	70	1,035	Certificat ou diplôme d'une école de métiers. Autres études non universitaires seulement (15)	5.
160	255	135	45	115	875	- Sans certificat.....	6.
210	395	235	50	180	1,855	- Avec certificat(16).....	7.
75	75	120	-	80	475	Études universitaires(17) - Sans grade.....	8.
35	80	55	15	45	525	- Avec grade.....	9.
selon le sexe et le principal domaine d'études							
235	355	290	50	165	2,050	Hommes ayant terminé des études postsecondaires(18).....	10.
15	5	15	5	5	80	Enseignement, loisirs et orientation.....	11.
15	20	10	5	5	80	Beaux-arts et arts appliqués.....	12.
5	-	5	-	15	100	Lettres, sciences humaines et disciplines connexes.....	13.
20	20	30	-	5	40	Sciences sociales et disciplines connexes....	14.
30	70	75	5	15	295	Commerce, gestion et admin. des affaires....	15.
20	15	30	10	-	150	Sciences et techniques agricoles et biologiques.....	16.
5	10	-	-	-	105	Génie et sciences appliquées.....	17.
130	200	110	25	100	1,070	Techniques et métiers du génie et des sciences appliquées.....	18.
-	15	5	-	5	60	Professions, sciences et techn. de la santé.	19.
-	5	10	5	10	45	Mathématiques et sciences physiques.....	20.
-	-	-	-	-	10	Autres disciplines(19).....	21.
205	350	265	25	190	1,770	Femmes ayant terminé des études postsecondaires(18).....	22.
30	45	35	10	30	470	Enseignement, loisirs et orientation.....	23.
20	40	35	-	20	225	Beaux-arts et arts appliqués.....	24.
10	10	15	-	5	105	Lettres, sciences humaines et disciplines connexes.....	25.
-	30	20	-	-	85	Sciences sociales et disciplines connexes....	26.
105	135	95	5	90	480	Commerce, gestion et admin. des affaires....	27.
10	15	35	-	-	160	Sciences et techniques agricoles et biologiques.....	28.
-	-	-	-	-	-	Génie et sciences appliquées.....	29.
5	15	-	-	20	60	Techniques et métiers du génie et des sciences appliquées.....	30.
25	50	20	10	20	170	Professions, sciences et techn. de la santé.	31.
-	10	5	-	-	10	Mathématiques et sciences physiques.....	32.
-	5	-	-	-	10	Autres disciplines(19).....	33.
selon l'activité							
930	2,100	1,375	140	695	8,320	Hommes - 15 ans et plus.....	34.
770	1,385	1,030	100	580	5,735	Faisant partie de la population active.....	35.
700	1,230	935	100	535	5,030	Occupés.....	36.
70	150	95	10	50	705	En chômage.....	37.
82.8	66.0	74.9	71.4	83.5	68.9	Taux d'activité.....	38.
91.2	72.2	79.7	100.0	87.6	73.7	Mariés (ne comprend pas les séparés).....	39.
9.1	10.8	9.2	10.0	8.6	12.3	Taux de chômage.....	40.
905	1,995	1,345	105	695	8,150	Femmes - 15 ans et plus.....	41.
515	770	615	60	345	3,245	Faisant partie de la population active.....	42.
465	680	555	55	300	2,710	Occupées.....	43.
50	90	60	15	45	540	En chômage.....	44.
56.9	38.6	45.7	57.1	49.6	39.8	Taux d'activité.....	45.
59.4	41.2	46.2	71.4	53.1	40.7	Mariées (ne comprend pas les séparés).....	46.
9.7	11.7	9.8	25.0	13.0	16.6	Taux de chômage.....	47.
70.2	52.7	60.5	66.7	65.9	54.5	Les deux sexes - Taux d'activité.....	48.
58.2	53.0	60.2	35.7	65.4	56.0	15-24 ans.....	49.
72.9	52.5	60.5	82.4	67.3	54.1	25 ans et plus.....	50.
75.5	56.8	63.4	85.2	70.3	57.2	Marié(e)s (ne comprend pas les séparé(e)s).....	51.
8.9	11.1	9.1	9.4	10.2	13.9	Taux de chômage.....	52.
10.3	19.5	16.9	-	2.9	21.5	15-24 ans.....	53.
9.2	9.3	7.2	10.7	11.2	11.8	25 ans et plus.....	54.

Voir note et renvoi(s) sur l'encart à la fin de la publication.

Selected Characteristics for Census Divisions and Census Subdivisions, 1986 Census - 20% Sample Data

No.	Characteristics	La Plaine, P	Lachenaie, V	Laurentides, V	Le Gardeur, V	Mascouche, V	Repentigny, V
POPULATION CHARACTERISTICS (concluded)							
1.	Total labour force 15 years and over.....	2,630	5,165	815	4,525	9,915	21,590
2.	Not applicable (20).....	50	130	25	110	290	455
by industry divisions (21)							
3.	All industries (22).....	2,580	5,035	790	4,410	9,625	21,140
4.	Primary industries (Divisions A, B, C and D)...	90	70	25	100	185	145
5.	Manufacturing industries (Division E).....	725	1,125	140	1,190	1,790	3,970
6.	Construction industries (Division F).....	300	550	70	410	1,050	1,390
Transportation, storage, communication and other utility industries							
7.	(Divisions G and H).....	305	410	80	270	1,000	1,760
8.	Trade industries (Divisions I and J).....	470	1,025	170	945	1,925	4,055
9.	Finance, insurance and real estate industries (Divisions K and L).....	60	340	55	215	575	1,540
10.	Government service industries (Division M)...	120	365	55	215	775	1,635
11.	Other service industries (Divisions N, O, P, Q and R).....	505	1,150	210	1,070	2,330	6,645
by sex and occupation major groups (21)							
12.	Males - All occupations (22).....	1,695	3,175	470	2,705	6,010	12,455
Managerial, administrative and related occupations.....							
13.	90	415	40	300	725	2,335	
14.	Teaching and related occupations.....	15	75	10	45	195	355
15.	Occupations in medicine and health.....	5	55	25	40	70	290
Technological, social, religious, artistic and related occupations (23).....							
16.	40	145	25	165	325	1,155	
17.	Clerical and related occupations.....	135	205	20	185	390	1,020
18.	Sales occupations.....	135	250	60	250	590	1,355
19.	Service occupations.....	120	280	35	240	535	1,170
20.	Primary occupations (24).....	60	70	30	45	195	110
21.	Processing occupations.....	85	125	35	210	270	555
Machining, product fabricating, assembling and repairing occupations (25).....							
22.	470	675	55	565	950	1,590	
23.	Construction trades occupations.....	265	475	35	330	860	1,085
24.	Transport equipment operating occupations...	165	225	75	180	525	760
25.	Other (26).....	100	185	25	160	425	690
26.	Females - All occupations (22).....	885	1,855	320	1,705	3,615	8,680
Managerial, administrative and related occupations.....							
27.	20	150	15	85	370	795	
28.	Teaching and related occupations.....	40	130	10	90	175	815
29.	Occupations in medicine and health.....	80	150	20	195	220	1,060
Technological, social, religious, artistic and related occupations (23).....							
30.	20	50	15	55	130	360	
31.	Clerical and related occupations.....	275	775	85	565	1,480	3,465
32.	Sales occupations.....	65	185	40	150	245	825
33.	Service occupations.....	105	225	75	235	460	665
34.	Primary occupations (24).....	20	-	-	10	30	15
35.	Processing occupations.....	25	45	15	90	65	135
Machining, product fabricating, assembling and repairing occupations (25).....							
35.	145	105	30	180	270	310	
37.	Construction trades occupations.....	-	-	-	-	15	10
38.	Transport equipment operating occupations...	20	5	-	5	40	45
39.	Other (26).....	65	35	25	35	110	170
by sex and class of worker							
40.	Males - All classes of worker (22) (27).....	1,695	3,175	470	2,710	6,015	12,460
41.	Paid workers (28).....	1,600	2,980	455	2,510	5,570	11,840
42.	Self-employed (29).....	90	185	20	195	430	610
43.	Females - All classes of worker (22) (27).....	885	1,855	320	1,705	3,615	8,680
44.	Paid workers (28).....	855	1,835	315	1,675	3,485	8,430
45.	Self-employed (29).....	25	20	-	20	105	225

See note(s) and footnote(s) on foldout at end of publication.

Certaines caractéristiques des divisions de recensement et subdivisions de recensement,
recensement de 1986 - données-échantillon (20%)

Saint-Gérard- Majella, P	Saint-Lin, P	Saint-Roch-de- l'Achigan, P	Saint-Roch- Ouest, SD	Saint-Sulpice, P	L'Islet	Caractéristiques	N°
						CO/DR	
CARACTÉRISTIQUES DE LA POPULATION (fin)							
1,285	2,155	1,645	185	925	8,880	Population active totale de 15 ans et plus.....	1.
10	75	20	-	5	450	Sans objet (20).....	2.
selon les divisions d'industries (21)							
1,275	2,075	1,625	165	920	8,525	Toutes les industries (22).....	3.
100	195	175	90	50	1,255	Industries primaires (divisions A, B, C et D).....	4.
320	505	425	10	160	2,460	Industries manufacturières (division E).....	5.
150	210	180	20	100	320	Industries de la construction (division F).....	6.
						Industries du transport, de l'entreposage, des communications et autres services publics (divisions G et H).....	7.
100	145	110	-	75	560	Industries du commerce (divisions I et J).....	8.
145	445	290	5	185	1,240	Industries des finances, des assurances et des agences immobilières (div. K et L).....	9.
35	60	100	5	50	265	Industries des services gouvernementaux (division N).....	10.
95	110	65	10	60	265	Autres industries de services (divisions M, O, P, Q et R).....	11.
345	405	285	25	240	2,155		
selon le sexe et les grands groupes de professions (21)							
770	1,345	1,015	105	575	5,500	Hommes - Toutes les professions (22).....	12.
45	110	95	25	60	440	Directeurs, gérants, administrateurs et personnel assimilé.....	13.
15	10	5	5	20	135	Enseignants et personnel assimilé.....	14.
5	5	10	-	-	75	Médecine et santé.....	15.
						Professions technologiques, sociales, religieuses, artistiques et personnel assimilé (23).....	16.
35	20	25	-	35	285	Employés de bureau et trav. assimilés.....	17.
55	75	30	-	25	205	Travailleurs spécialisés dans la vente.....	18.
30	105	110	5	75	345	Travailleurs spécialisés dans les services.....	19.
105	60	45	5	40	190	Travailleurs du secteur primaire (24).....	20.
70	125	125	35	30	1,030	Travailleurs des industries de transformation.....	21.
35	75	55	10	15	580	Usineurs, travailleurs spécialisés dans la fabrication, le montage et la réparation de produits (25).....	22.
185	300	210	10	120	1,010	Travailleurs du bâtiment.....	23.
90	180	160	5	80	425	Personnel d'exploitation des transports.....	24.
55	170	100	-	20	435	Autres (26).....	25.
40	115	45	-	45	335		
505	735	610	60	350	3,025	Femmes - Toutes les professions (22).....	26.
35	35	30	-	25	180	Directeurs, gérants, administrateurs et personnel assimilé.....	27.
20	20	20	10	10	225	Enseignants et personnel assimilé.....	28.
55	70	35	5	30	175	Médecine et santé.....	29.
						Professions technologiques, sociales, religieuses, artistiques et personnel assimilé (23).....	30.
10	50	40	-	20	155	Employés de bureau et trav. assimilés.....	31.
165	210	185	15	160	840	Travailleurs spécialisés dans la vente.....	32.
15	75	60	5	25	185	Travailleurs spécialisés dans les services.....	33.
80	100	70	-	45	770	Travailleurs du secteur primaire (24).....	34.
10	40	15	15	-	75	Travailleurs des industries de transformation.....	35.
25	30	10	-	-	80	Usineurs, travailleurs spécialisés dans la fabrication, le montage et la réparation de produits (25).....	36.
75	80	115	5	5	265	Travailleurs du bâtiment.....	37.
-	-	-	-	-	-	Personnel d'exploitation des transports.....	38.
-	-	-	-	10	10	Autres (26).....	39.
15	35	10	-	10	50		
selon le sexe et la catégorie de travailleurs							
770	1,345	1,010	100	575	5,500	Hommes - Toutes les catégories de travailleurs (22) (27).....	40.
685	1,190	825	70	525	4,605	Travailleurs rémunérés (28).....	41.
85	145	175	30	45	840	Travailleurs autonomes (29).....	42.
Femmes - Toutes les catégories de travailleuses (22) (27).....							
500	730	610	60	345	3,025	Travailleuses rémunérées (28).....	43.
485	680	545	60	320	2,700	Travailleuses autonomes (29).....	44.
15	10	20	5	20	215		45.

Voir note et renvoi (s) sur l'encart à la fin de la publication.

Selected Characteristics for Census Divisions and Census Subdivisions, 1986 Census - 20% Sample Data

No.	Characteristics	La Plaine, P	Lachenaie, V	Laurentides, V	Le Gardeur, V	Nascouche, V	Repentigny, V
DWELLING CHARACTERISTICS							
1.	Total number of occupied private dwellings.....	1,870	3,055	735	2,885	6,270	13,125
2.	Average number of rooms per dwelling.....	5.4	5.9	5.3	5.6	6.1	6.0
3.	Average value of dwelling (30).....	\$ 46,633	\$ 61,021	\$ 52,125	\$ 61,316	\$ 58,318	\$ 75,482
by period of construction							
4.	Before 1946.....	60	125	275	230	335	155
5.	1946 - 1960.....	75	255	120	355	545	1,455
6.	1961 - 1970.....	125	335	70	295	985	2,640
7.	1971 - 1980.....	1,120	1,660	180	1,515	3,680	5,720
8.	1981 - 1986 (11).....	495	685	85	500	730	3,155
9.	Dwellings with central heating (31) Total.....	1,785	2,970	710	2,785	6,035	12,975
Dwellings by principal heating fuel							
10.	Gas (32).....	15	5	5	15	25	185
11.	Electricity (33).....	1,465	2,265	590	2,405	4,515	10,255
12.	Oil (34).....	230	615	140	380	1,240	2,440
13.	Other fuels (35).....	155	175	-	80	495	245
HOUSEHOLD CHARACTERISTICS							
14.	Total number of private households.....	1,865	3,055	740	2,885	6,275	13,125
15.	Average number of persons per room.....	0.6	0.6	0.5	0.6	0.6	0.5
16.	Tenant one-family households without additional persons (36).....	135	165	165	420	385	1,625
17.	Average gross rent (monthly).....	\$ 432	\$ 450	\$ 320	\$ 450	\$ 564	\$ 437
18.	Gross rent >= 30% of household income (37).....	35	60	30	110	175	420
19.	Owner one-family households without additional persons (36).....	1,410	2,415	365	1,930	4,615	9,015
20.	Average major payments for owners (monthly)....	\$ 440	\$ 532	\$ 368	\$ 529	\$ 529	\$ 547
21.	Owner's major payments >= 30% of household income (37).....	195	255	45	325	655	675
1985 INCOME CHARACTERISTICS							
Total income (38)							
by sex and income group							
22.	Males 15 years and over with income.....	2,015	3,440	675	3,065	6,840	13,950
23.	Under \$1,000 (39).....	85	65	20	120	155	320
24.	\$ 1,000 - \$ 2,999.....	55	90	20	140	280	475
25.	3,000 - 4,999.....	30	120	10	100	210	390
26.	5,000 - 6,999.....	90	85	30	90	275	430
27.	7,000 - 9,999.....	135	190	110	150	420	515
28.	10,000 - 14,999.....	255	220	130	245	555	960
29.	15,000 - 19,999.....	235	305	60	350	775	1,265
30.	20,000 - 24,999.....	315	550	130	350	790	1,475
31.	25,000 - 29,999.....	300	460	50	480	910	1,730
32.	30,000 - 34,999.....	245	530	30	415	1,040	1,790
33.	35,000 and over.....	260	820	90	625	1,435	4,625
34.	Average income.....	\$ 21,495	\$ 25,423	\$ 20,011	\$ 23,592	\$ 24,234	\$ 29,065
35.	Median income.....	\$ 22,236	\$ 25,809	\$ 15,874	\$ 24,721	\$ 24,817	\$ 28,392
36.	Standard error of average income.....	\$ 565	\$ 461	\$ 1,227	\$ 501	\$ 348	\$ 350
37.	Females 15 years and over with income.....	1,280	2,400	600	2,340	4,915	11,485
38.	Under \$1,000 (39).....	130	200	45	175	425	745
39.	\$ 1,000 - \$ 2,999.....	165	200	70	265	475	915
40.	3,000 - 4,999.....	90	205	75	195	385	860
41.	5,000 - 6,999.....	155	170	75	250	470	910
42.	7,000 - 9,999.....	180	325	120	370	705	1,260
43.	10,000 - 14,999.....	165	385	95	325	770	1,800
44.	15,000 - 19,999.....	175	320	80	390	700	1,690
45.	20,000 - 24,999.....	130	255	15	215	455	1,370
46.	25,000 - 29,999.....	50	170	10	95	255	950
47.	30,000 - 34,999.....	25	85	15	25	175	435
48.	35,000 and over.....	15	70	-	35	95	530
49.	Average income.....	\$ 10,627	\$ 13,126	\$ 8,843	\$ 11,115	\$ 12,028	\$ 14,378
50.	Median income.....	\$ 8,396	\$ 10,561	\$ 7,577	\$ 9,220	\$ 9,977	\$ 12,651
51.	Standard error of average income.....	\$ 482	\$ 450	\$ 547	\$ 349	\$ 272	\$ 213

See note(s) and footnote(s) on foldout at end of publication.

Certaines caractéristiques des divisions de recensement et subdivisions de recensement,
recensement de 1986 - données-échantillon (20%)

Saint-Gérard- Majella, P	Saint-Lin, P	Saint-Roch-de- l'Âchigan, P	Saint-Roch- Ouest, SD	Saint-Sulpice, P	L'Islet	Caractéristiques	N°
						CD/DR	
						CARACTÉRISTIQUES DU LOGEMENT	
805	1,735	1,135	95	625	6,810	Nombre total de logements privés occupés.....	1.
5.7	5.7	5.7	7.6	5.7	6.2	Nombre moyen de pièces par logement.....	2.
\$ 53,163	\$ 45,142	\$ 50,678	\$ 74,535	\$ 68,555	\$ 38,860	Valeur moyenne du logement (30).....	3.
						selon la période de construction	
85	180	245	55	135	3,160	Avant 1946.....	4.
30	105	140	5	130	1,220	1946 - 1960.....	5.
130	385	170	-	100	690	1961 - 1970.....	6.
440	920	415	25	170	1,355	1971 - 1980.....	7.
125	150	160	10	90	390	1981 - 1986(11).....	8.
						Logements avec chauffage central (31)	
780	1,580	1,040	90	605	5,255	Total.....	9.
						Logements selon le principal combustible utilisé pour le chauffage	
-	5	-	-	-	-	Gaz (32).....	10.
610	1,120	780	65	430	3,280	Électricité (33).....	11.
175	320	245	15	170	1,065	Huile (mazout) (34).....	12.
25	285	115	15	25	2,460	Autres combustibles (35).....	13.
						CARACTÉRISTIQUES DU MÉNAGE	
810	1,730	1,140	95	625	6,810	Nombre total de ménages privés.....	14.
0.5	0.5	0.5	0.5	0.5	0.5	Nombre moyen de personnes par pièce.....	15.
						Ménages unifamiliaux locataires sans autres personnes (36)	
70	190	170	20	80	785	Loyer brut moyen (mensuel).....	16.
\$ 322	\$ 431	\$ 285	\$ 390	\$ 457	\$ 256	Loyer brut >= 30% du revenu du ménage (37).....	17.
15	80	60	15	40	155		18.
						Ménages unifamiliaux propriétaires sans autres personnes (36)	
510	1,160	620	35	375	3,980	Principales dépenses moyennes de propriété (mensuelles).....	19.
\$ 468	\$ 353	\$ 329	\$ 331	\$ 553	\$ 263	Principales dépenses de propriété >= 30% du revenu du ménage (37).....	20.
70	220	85	-	70	430		21.
						CARACTÉRISTIQUES DU REVENU - 1985	
						Revenu total (38)	
						selon le sexe et la tranche de revenu	
870	1,890	1,275	125	660	7,560	Hommes de 15 ans et plus ayant un revenu.....	22.
55	40	35	15	20	210	Moins de \$1,000 (39).....	23.
25	135	55	10	10	475	\$ 1,000 - \$ 2,999.....	24.
30	115	60	15	35	460	3,000 - 4,999.....	25.
40	190	125	5	40	745	5,000 - 6,999.....	26.
55	195	130	15	35	1,265	7,000 - 9,999.....	27.
75	305	150	15	90	1,240	10,000 - 14,999.....	28.
80	225	180	-	70	1,115	15,000 - 19,999.....	29.
130	200	170	10	80	850	20,000 - 24,999.....	30.
120	190	120	5	85	480	25,000 - 29,999.....	31.
100	155	80	15	90	280	30,000 - 34,999.....	32.
170	155	175	25	130	465	35,000 et plus.....	33.
\$ 22,699	\$ 17,233	\$ 19,181	\$ 20,701	\$ 23,485	\$ 15,327	Revenu moyen.....	34.
\$ 22,999	\$ 14,204	\$ 16,802	\$ 11,999	\$ 23,160	\$ 12,188	Revenu médian.....	35.
\$ 1,038	\$ 632	\$ 800	\$ 3,559	\$ 1,244	\$ 303	Erreur type du revenu moyen.....	36.
						Femmes de 15 ans et plus ayant un revenu.....	
570	1,305	965	75	455	5,670	Moins de \$1,000 (39).....	37.
80	75	50	5	20	440	\$ 1,000 - \$ 2,999.....	38.
55	145	135	15	25	640	3,000 - 4,999.....	39.
35	190	140	5	30	760	5,000 - 6,999.....	40.
90	160	125	5	50	860	7,000 - 9,999.....	41.
85	250	190	15	110	1,280	10,000 - 14,999.....	42.
95	195	155	15	45	805	15,000 - 19,999.....	43.
135	145	80	10	65	410	20,000 - 24,999.....	44.
45	70	25	-	40	215	25,000 - 29,999.....	45.
40	40	30	-	20	120	30,000 - 34,999.....	46.
-	20	10	5	10	100	35,000 et plus.....	47.
5	15	15	-	35	30	Revenu moyen.....	48.
\$ 10,942	\$ 9,592	\$ 9,061	\$ 11,045	\$ 14,429	\$ 8,636	Revenu médian.....	49.
\$ 8,829	\$ 7,782	\$ 7,361	\$ 9,812	\$ 9,599	\$ 7,176	Erreur type du revenu moyen.....	50.
\$ 637	\$ 439	\$ 531	\$ 1,707	\$ 1,196	\$ 195		51.

Voir note et renvois sur l'encart à la fin de la publication.

Selected Characteristics for Census Divisions and Census Subdivisions, 1986 Census - 20% Sample Data

No.	Characteristics	La Plaine, P	Lachenaie, V	Laurentides, V	Le Gardeur, V	Mascouche, V	Repentigny, V
1985 INCOME CHARACTERISTICS (concluded)							
by composition of total income (40)							
1.	Total.....	100.0%	100.0%	100.0%	100.0%	100.0%	100.0%
2.	Employment income.....	84.3%	89.0%	70.9%	85.6%	87.1%	87.3%
3.	Government transfer payments.....	12.7%	7.6%	15.7%	8.6%	9.5%	6.6%
4.	Other income.....	3.0%	3.4%	13.3%	4.8%	3.5%	6.1%
Employment income (41)							
by sex and work activity in 1985							
Males							
5.	Worked full year, full time (42).....	1,010	1,995	315	1,670	3,795	8,535
6.	Average employment income.....	\$ 25,008	\$ 28,876	\$ 24,460	\$ 27,770	\$ 28,791	\$ 33,932
7.	Standard error of average employment income.....	\$ 700	\$ 496	\$ 1,550	\$ 537	\$ 403	\$ 416
8.	Worked part year or part time (43).....	700	1,125	195	990	2,195	3,870
9.	Average employment income.....	\$ 16,644	\$ 18,587	\$ 12,545	\$ 17,245	\$ 17,318	\$ 18,343
10.	Standard error of average employment income.....	\$ 873	\$ 797	\$ 1,632	\$ 824	\$ 571	\$ 557
Females							
11.	Worked full year, full time (42).....	390	895	150	670	1,625	3,960
12.	Average employment income.....	\$ 17,597	\$ 19,108	\$ 13,632	\$ 17,342	\$ 18,944	\$ 21,527
13.	Standard error of average employment income.....	\$ 775	\$ 655	\$ 1,147	\$ 578	\$ 449	\$ 308
14.	Worked part year or part time (43).....	490	1,015	155	1,040	2,045	4,840
15.	Average employment income.....	\$ 7,618	\$ 9,005	\$ 7,136	\$ 8,857	\$ 8,091	\$ 10,227
16.	Standard error of average employment income.....	\$ 627	\$ 585	\$ 882	\$ 464	\$ 332	\$ 263
17.	Family income - All census families.....	1,680	2,865	560	2,615	5,765	11,785
18.	Under \$5,000.....	65	50	15	115	205	265
19.	\$ 5,000 - \$ 9,999.....	75	45	30	115	180	255
20.	10,000 - 14,999.....	110	115	60	90	260	355
21.	15,000 - 19,999.....	130	165	90	185	395	465
22.	20,000 - 24,999.....	230	195	95	235	395	680
23.	25,000 - 29,999.....	220	315	60	270	580	895
24.	30,000 - 34,999.....	235	420	50	305	860	1,160
25.	35,000 - 39,999.....	190	295	40	335	705	1,175
26.	40,000 - 49,999.....	235	645	45	475	1,090	2,355
27.	50,000 and over.....	185	620	65	480	1,105	4,175
28.	Average income.....	\$ 30,713	\$ 38,204	\$ 29,403	\$ 34,578	\$ 35,975	\$ 45,048
29.	Median income.....	\$ 30,109	\$ 37,312	\$ 23,374	\$ 34,757	\$ 35,132	\$ 42,330
30.	Standard error of average income.....	\$ 744	\$ 632	\$ 1,731	\$ 669	\$ 462	\$ 471
Incidence of low income (37)							
31.	All economic families.....	1,695	2,860	600	2,610	5,785	11,775
32.	Low income economic families.....	255	215	90	400	765	900
33.	Incidence of low income (44).....	15.0%	7.6%	15.4%	15.3%	13.2%	7.7%
34.	All unattached individuals.....	265	330	150	345	835	1,610
35.	Low income unattached individuals.....	140	135	85	150	460	750
36.	Incidence of low income (44).....	53.3%	39.8%	57.3%	44.0%	55.4%	41.6%
37.	Total population in private households.....	5,950	10,115	1,860	9,160	21,065	40,410
38.	Persons in low income family units.....	960	925	355	1,475	3,145	3,445
39.	Incidence of low income (44).....	16.2%	9.2%	19.1%	16.1%	14.9%	8.5%
40.	Household income - All private households.....	1,870	3,055	735	2,885	6,275	13,130
41.	Under \$5,000.....	80	50	40	140	285	340
42.	\$ 5,000 - \$ 9,999.....	125	70	90	165	260	555
43.	10,000 - 14,999.....	135	135	75	135	265	515
44.	15,000 - 19,999.....	140	140	140	190	420	520
45.	20,000 - 24,999.....	235	205	110	250	480	765
46.	25,000 - 29,999.....	240	330	75	290	565	995
47.	30,000 - 34,999.....	260	435	60	330	885	1,200
48.	35,000 - 39,999.....	205	315	35	395	715	1,230
49.	40,000 - 49,999.....	240	670	50	470	1,135	2,455
50.	50,000 and over.....	200	695	70	520	1,260	4,460
51.	Average income.....	\$ 29,682	\$ 38,623	\$ 26,033	\$ 33,635	\$ 35,726	\$ 43,419
52.	Median income.....	\$ 29,431	\$ 37,617	\$ 21,053	\$ 34,098	\$ 34,853	\$ 41,050
53.	Standard error of average income.....	\$ 725	\$ 661	\$ 1,541	\$ 656	\$ 471	\$ 456

See note(s) and footnote(s) on foldout at end of publication.

Certaines caractéristiques des divisions de recensement et subdivisions de recensement,
recensement de 1986 - données-échantillon (20%)

Saint-Gérard- Majella, P	Saint-Lin, P	Saint-Roch-de- l'Achigan, P	Saint-Roch- Ouest, SD	Saint-Sulpice, P	L'Islet	Caractéristiques	N°
					CD/DR		
CARACTÉRISTIQUES DU REVENU - 1985 (fin)							
selon la composition du revenu total (40)							
100.0%	100.0%	100.0%	100.0%	100.0%	100.0%	Total.....	1.
85.4%	75.5%	76.5%	80.5%	86.0%	69.8%	Revenu d'emploi.....	2.
9.1%	20.0%	16.0%	12.0%	7.9%	22.9%	Transferts gouvernementaux.....	3.
5.5%	4.6%	7.5%	7.5%	6.0%	7.2%	Autres revenus.....	4.
Revenu d'emploi (41)							
selon le sexe et le travail en 1985							
Hommes							
440	710	540	70	375	2,505	Travaillé toute l'année à plein temps (42).....	5.
\$ 26,620	\$ 22,572	\$ 22,859	\$ 27,085	\$ 28,471	\$ 20,718	Revenu moyen d'emploi.....	6.
\$ 1,180	\$ 826	\$ 1,103	\$ 4,386	\$ 1,608	\$ 550	Erreur type du revenu moyen d'emploi.....	7.
305	635	445	40	195	2,835	Travaillé une partie de l'année ou à temps partiel (43).....	8.
\$ 17,141	\$ 14,576	\$ 15,866	\$ 9,476	\$ 15,321	\$ 12,290	Revenu moyen d'emploi.....	9.
\$ 1,650	\$ 1,319	\$ 1,337	\$ 2,136	\$ 1,496	\$ 450	Erreur type du revenu moyen d'emploi.....	10.
Femmes							
190	270	190	25	205	985	Travaillé toute l'année à plein temps (42).....	11.
\$ 16,821	\$ 16,918	\$ 13,022	\$ 17,843	\$ 21,841	\$ 15,530	Revenu moyen d'emploi.....	12.
\$ 764	\$ 1,068	\$ 923	\$ 2,776	\$ 1,910	\$ 540	Erreur type du revenu moyen d'emploi.....	13.
285	480	380	40	140	1,935	Travaillé une partie de l'année ou à temps partiel (43).....	14.
\$ 10,009	\$ 8,253	\$ 8,564	\$ 4,787	\$ 7,072	\$ 6,455	Revenu moyen d'emploi.....	15.
\$ 998	\$ 666	\$ 908	\$ 1,018	\$ 1,240	\$ 310	Erreur type du revenu moyen d'emploi.....	16.
Revenu de la famille -							
Toutes les familles de recensement.....							17.
740	1,525	990	85	530	5,500	Moins de \$5,000.....	18.
45	85	45	5	10	215	\$ 5,000 - \$ 9,999.....	19.
20	175	75	20	25	435	10,000 - 14,999.....	20.
75	185	90	-	45	885	15,000 - 19,999.....	21.
40	130	110	10	45	775	20,000 - 24,999.....	22.
70	210	125	5	40	715	25,000 - 29,999.....	23.
70	175	115	5	25	655	30,000 - 34,999.....	24.
70	205	110	5	80	625	35,000 - 39,999.....	25.
85	110	65	10	60	440	40,000 - 49,999.....	26.
110	135	140	10	90	370	50,000 et plus.....	27.
155	110	115	15	110	390	Revenu moyen.....	28.
\$ 34,134	\$ 26,397	\$ 30,216	\$ 33,981	\$ 38,588	\$ 25,807	Revenu médian.....	29.
\$ 33,199	\$ 24,693	\$ 26,980	\$ 30,999	\$ 34,817	\$ 22,808	Erreur type du revenu moyen.....	30.
\$ 1,414	\$ 860	\$ 1,248	\$ 5,221	\$ 2,345	\$ 456		
Fréquence des unités à faible revenu (37)							
750	1,575	985	90	525	5,610	Toutes les familles économiques.....	31.
70	365	145	25	45	1,090	Familles économiques à faible revenu.....	32.
9.5%	23.1%	14.9%	28.6%	8.1%	19.4%	Fréquence des unités à faible revenu (44).....	33.
70	240	205	5	100	1,490	Toutes les personnes seules.....	34.
10	130	100	-	40	755	Personnes seules à faible revenu.....	35.
16.4%	53.1%	49.6%	-	41.2%	50.4%	Fréquence des unités à faible revenu (44).....	36.
2,510	5,400	3,485	365	1,830	20,795	Population totale dans les ménages privés.....	37.
220	1,285	590	100	185	4,590	Personnes dans les unités familiales à faible revenu.....	38.
8.8%	23.8%	16.9%	27.3%	10.0%	22.1%	Fréquence des unités à faible revenu (44).....	39.
805	1,735	1,140	95	625	6,810	Revenu des ménages - Tous les ménages privés.....	40.
50	100	60	-	10	335	Moins de \$5,000.....	41.
45	205	165	20	55	1,040	\$ 5,000 - \$ 9,999.....	42.
70	225	95	5	65	965	10,000 - 14,999.....	43.
50	145	110	5	45	945	15,000 - 19,999.....	44.
70	260	140	5	70	825	20,000 - 24,999.....	45.
75	180	110	5	30	680	25,000 - 29,999.....	46.
70	210	115	10	85	680	30,000 - 34,999.....	47.
85	120	70	5	50	485	35,000 - 39,999.....	48.
120	160	140	20	115	405	40,000 - 49,999.....	49.
160	130	140	15	105	445	50,000 et plus.....	50.
\$ 33,599	\$ 25,855	\$ 28,498	\$ 35,128	\$ 35,148	\$ 23,840	Revenu moyen.....	51.
\$ 31,819	\$ 24,081	\$ 24,699	\$ 33,749	\$ 32,519	\$ 20,554	Revenu médian.....	52.
\$ 1,440	\$ 825	\$ 1,199	\$ 4,745	\$ 2,100	\$ 411	Erreur type du revenu moyen.....	53.

Voir nota et renvoi (s) sur l'encart à la fin de la publication.

Selected Characteristics for Census Divisions and Census Subdivisions, 1986 Census - 20% Sample Data

No.	Characteristics	L'Islet, V	L'Islet-sur-Mer, VL	Notre-Dame-de-Bon-Secours-de-l'Islet, P	Saint-Adelbert, SD	Saint-Aubert, SD	Saint-Cyrille-de-Lessard, P
POPULATION CHARACTERISTICS							
1.	Total population (including institutional residents).....	985	745	1,135	790	1,380	880
2.	Total population (non-institutional) (1).....	995	770	1,175	785	1,420	820
by home language							
3.	Single responses.....	995	730	1,165	770	1,410	820
4.	English.....	25	15	10	5	10	5
5.	French.....	970	715	1,155	760	1,400	815
6.	Non-official languages.....	-	-	-	-	-	-
7.	Italian.....	-	-	-	-	-	-
8.	Greek.....	-	-	-	-	-	-
9.	Spanish.....	-	-	-	-	-	-
10.	Portuguese.....	-	-	-	-	-	-
11.	Chinese.....	-	-	-	-	-	-
12.	Other languages.....	-	-	-	-	-	-
13.	Multiple responses.....	-	40	10	-	10	-
by official language							
14.	English only.....	-	-	-	-	-	-
15.	French only.....	905	635	1,095	725	1,305	790
16.	Both English and French.....	90	135	80	40	115	35
17.	Neither English nor French.....	-	-	5	-	-	-
by ethnic origin							
18.	Single origins.....	980	750	1,175	765	1,410	810
19.	British (2).....	5	20	25	-	-	-
20.	French (3).....	975	715	1,150	760	1,400	810
21.	Italian.....	-	-	-	-	-	-
22.	Jewish.....	-	-	-	-	-	-
23.	Aboriginal peoples.....	-	-	-	-	-	-
24.	Greek.....	-	-	-	-	-	-
25.	Black.....	-	-	-	-	-	-
26.	Other single origins.....	-	15	-	5	5	-
27.	Multiple origins (4).....	15	20	5	-	10	15
by citizenship							
28.	Canadian citizenship (5).....	995	755	1,175	770	1,420	820
29.	Citizenship other than Canadian (6).....	-	15	-	-	-	-
by place of birth							
30.	Non-immigrant population (7).....	995	755	1,180	750	1,405	820
31.	Born in province of residence.....	980	725	1,175	725	1,370	820
32.	Immigrant population.....	-	15	-	20	15	-
33.	United States of America.....	-	-	-	15	10	-
34.	Other Americas (8).....	-	-	-	-	-	-
35.	United Kingdom.....	-	-	-	-	-	-
36.	Other Europe (9).....	-	15	-	-	10	-
37.	Africa.....	-	-	-	10	-	-
38.	Asia.....	-	-	-	-	-	-
39.	Other (10).....	-	-	-	-	-	-
40.	Total immigrant population.....	-	15	-	15	15	-
by period of immigration							
41.	Before 1946.....	-	-	-	10	-	-
42.	1946 - 1966.....	-	-	-	-	-	-
43.	1967 - 1977.....	-	15	-	5	20	-
44.	1978 - 1982.....	-	-	-	-	-	-
45.	1983 - 1986 (11).....	-	-	-	-	-	-
by age at immigration							
46.	0 - 4 years.....	-	10	-	15	5	-
47.	5 - 19 years.....	-	-	-	-	5	-
48.	20 years and over.....	-	5	-	5	5	-
49.	Total population 5 years and over.....	940	740	1,095	710	1,325	780
by mobility status							
50.	Non-movers.....	625	495	885	585	1,025	660
51.	Movers.....	310	245	210	125	300	120
52.	Non-migrants (12).....	180	115	40	70	80	30
53.	Migrants (13).....	135	135	170	55	215	90
54.	From same census division.....	30	50	60	15	100	5
55.	From same province.....	100	85	100	40	75	80
56.	From different province.....	-	-	-	-	45	-
57.	From outside Canada.....	-	-	10	-	-	-

See note(s) and footnote(s) on foldout at end of publication.

Certaines caractéristiques des divisions de recensement et subdivisions de recensement,
recensement de 1986 - données-échantillon (20%)

Saint-Damase- de-l'Islet, SD	Saint- Eugène, P	Saint-Jean- Port-Joli, SD	Saint- Marcel, SD	Saint-Omer, SD	Saint- Pamphile, V	Caractéristiques	N°
						CARACTÉRISTIQUES DE LA POPULATION	
685	1,230	3,395	605	465	3,220	Population totale (y compris les pensionnaires d'institution).....	1.
710	1,160	3,345	580	385	3,325	Population totale (sauf les pensionnaires d'institution) (1).....	2.
						selon la langue parlée à la maison	
700	1,145	3,285	575	385	3,230	Réponses uniques.....	3.
-	5	5	20	-	5	Anglais.....	4.
705	1,135	3,275	555	385	3,220	Français.....	5.
-	-	-	-	-	5	Langues non officielles.....	6.
-	-	-	-	-	-	Italien.....	7.
-	-	-	-	-	-	Grec.....	8.
-	-	-	-	-	5	Espagnol.....	9.
-	-	-	-	-	-	Portugais.....	10.
-	-	-	-	-	-	Chinois.....	11.
-	-	-	-	-	-	Autres langues.....	12.
5	10	60	-	-	95	Réponses multiples.....	13.
						selon la langue officielle	
-	-	-	-	-	-	Anglais seulement.....	14.
650	1,050	2,955	550	370	2,895	Français seulement.....	15.
60	105	390	30	15	330	Anglais et français.....	16.
-	-	-	-	-	-	Ni l'anglais ni le français.....	17.
						selon l'origine ethnique	
705	1,135	3,275	575	385	3,285	Origines uniques.....	18.
5	5	15	-	5	30	Britannique (2).....	19.
700	1,130	3,245	570	375	3,250	Français (3).....	20.
-	-	-	-	-	-	Italien.....	21.
-	-	5	-	-	-	Juif.....	22.
-	-	-	-	-	-	Autochtones.....	23.
-	-	5	-	-	5	Grec.....	24.
-	-	5	-	-	10	Noir.....	25.
-	-	5	-	-	10	Autres origines uniques.....	26.
5	25	65	5	5	25	Origines multiples (4).....	27.
						selon la citoyenneté	
710	1,155	3,340	580	380	3,315	Citoyenneté canadienne (5).....	28.
-	-	-	-	5	15	Citoyenneté autre que canadienne (6).....	29.
						selon le lieu de naissance	
710	1,155	3,325	580	385	3,305	Population non immigrante (7).....	30.
705	1,150	3,270	580	385	3,270	Née dans la province de résidence.....	31.
-	-	20	-	-	25	Population immigrante.....	32.
-	-	15	-	-	15	États-Unis d'Amérique.....	33.
-	-	5	-	-	-	Autres Amériques (8).....	34.
-	-	-	-	-	-	Royaume-Uni.....	35.
-	-	5	-	-	5	Autres Europees (9).....	36.
-	-	-	-	-	5	Afrique.....	37.
-	-	-	-	-	-	Asie.....	38.
-	-	-	-	-	-	Autres (10).....	39.
-	-	20	-	-	25	Population immigrante totale.....	40.
						selon la période d'immigration	
-	-	-	-	-	5	Avant 1946.....	41.
-	-	5	-	5	10	1946 - 1966.....	42.
-	-	10	-	-	10	1967 - 1977.....	43.
-	-	-	-	-	-	1978 - 1982.....	44.
-	-	5	-	-	-	1983 - 1986 (11).....	45.
						selon l'âge à l'immigration	
-	-	5	-	-	5	0 - 4 ans.....	46.
-	-	15	-	-	20	5 - 19 ans.....	47.
-	-	-	-	5	5	20 ans et plus.....	48.
655	1,095	3,095	555	345	3,080	Population totale de 5 ans et plus.....	49.
						selon la mobilité	
525	940	2,085	490	270	2,485	Personnes n'ayant pas déménagé.....	50.
130	155	1,005	60	75	600	Personnes ayant déménagé.....	51.
65	60	445	50	35	330	Non-migrants (12).....	52.
65	95	560	10	40	270	Migrants (13).....	53.
35	20	260	-	10	85	De la même division de recensement.....	54.
30	80	295	10	30	170	De la même province.....	55.
-	-	-	-	-	5	D'une province différente.....	56.
-	-	-	-	-	5	De l'extérieur du Canada.....	57.

Voir note et renvoi (s) sur l'encart à la fin de la publication.

Selected Characteristics for Census Divisions and Census Subdivisions, 1986 Census - 20% Sample Data

No.	Characteristics	L'Islet, V	L'Islet-sur-Mer, VL	Notre-Dame-de-Bon-Secours-de-l'Islet, P	Saint-Adelbert, SD	Saint-Aubert, SD	Saint-Cyrille-de-Lessard, P
POPULATION CHARACTERISTICS (continued)							
1.	Total population 15 years and over.....	805	635	900	610	1,070	635
by highest level of schooling							
2.	Less than Grade 9 (14).....	220	210	320	255	450	280
3.	Grades 9-13 - Without secondary certificate...	150	115	195	200	200	135
4.	- With secondary certificate.....	140	105	130	80	125	75
5.	Trades certificate or diploma.....	75	30	45	20	65	30
Other non-university education only (15)							
6.	- Without certificate.....	70	20	50	15	75	25
7.	- With certificate (16).....	90	100	105	25	100	60
8.	University (17) - Without degree.....	30	30	15	15	25	15
9.	- With degree.....	25	20	45	5	35	20
by sex and major field of study							
10.	Males with postsecondary (18) qualifications...	125	70	110	20	135	65
Educational, recreational and counselling services.....							
11.	5	5	5	-	10	-	-
12.	Fine and applied arts.....	-	-	-	-	-	5
13.	Humanities and related fields.....	-	-	-	-	15	5
14.	Social sciences and related fields.....	-	-	15	-	-	-
15.	Commerce, management and business admin.	15	15	10	-	35	5
16.	Agricultural and biological sciences/technologies.....	10	5	-	5	10	10
17.	Engineering and applied sciences.....	10	-	-	-	-	-
18.	Engineering and applied science technologies and trades.....	85	30	75	15	65	30
19.	Health professions, sciences and tech.	5	10	5	-	-	-
20.	Mathematics and physical sciences.....	-	5	5	-	-	-
21.	All other (19).....	-	-	-	-	5	-
22.	Females with postsecondary (18) qualifications.	100	105	95	40	75	60
Educational, recreational and counselling services.....							
23.	20	15	30	15	15	30	5
24.	Fine and applied arts.....	20	10	5	5	10	5
25.	Humanities and related fields.....	5	5	5	5	5	-
26.	Social sciences and related fields.....	-	5	10	5	10	-
27.	Commerce, management and business admin.	30	35	15	5	25	20
28.	Agricultural and biological sciences/technologies.....	20	10	10	5	5	5
29.	Engineering and applied sciences.....	-	-	-	-	-	-
30.	Engineering and applied science technologies and trades.....	-	5	5	-	5	-
31.	Health professions, sciences and tech.	10	15	10	-	10	-
32.	Mathematics and physical sciences.....	-	-	-	-	-	-
33.	All other (19).....	-	5	-	-	-	-
by labour force activity							
34.	Males - 15 years and over.....	370	270	480	320	560	335
35.	In the labour force.....	300	140	340	200	360	185
36.	Employed.....	275	115	325	165	325	160
37.	Unemployed.....	30	25	20	35	40	30
38.	Participation rate.....	81.1	51.9	70.8	62.5	64.3	55.2
39.	Married (excludes separated).....	79.2	65.6	74.5	57.6	73.0	57.8
40.	Unemployment rate.....	10.0	17.9	5.9	17.5	11.1	16.2
41.	Females - 15 years and over.....	440	365	425	290	510	305
42.	In the labour force.....	235	140	170	105	180	130
43.	Employed.....	200	100	145	70	160	135
44.	Unemployed.....	35	35	20	35	25	-
45.	Participation rate.....	53.4	38.4	40.0	36.2	35.3	42.6
46.	Married (excludes separated).....	56.6	43.8	36.5	25.0	37.7	38.6
47.	Unemployment rate.....	14.9	25.0	11.8	33.3	13.9	-
48.	Both sexes - Participation rate.....	66.5	44.4	56.7	49.6	50.9	50.0
49.	15-24 years.....	81.1	37.5	53.7	60.6	44.4	85.7
50.	25 years and over.....	62.1	46.1	57.6	44.9	52.1	45.6
51.	Married (excludes separated).....	67.6	56.3	55.3	42.4	56.1	47.7
52.	Unemployment rate.....	12.1	21.4	7.8	23.0	11.0	9.4
53.	15-24 years.....	20.0	33.3	13.6	30.0	5.0	8.3
54.	25 years and over.....	9.1	17.0	7.5	17.5	11.4	9.6

See note(s) and footnote(s) on foldout at end of publication.

Certaines caractéristiques des divisions de recensement et subdivisions de recensement,
recensement de 1986 - données-échantillon (20%)

Saint-Damase- de-l'Islet, SD	Saint- Eugène, P	Saint-Jean- Port-Joli, SD	Saint- Marcel, SD	Saint-Omer, SD	Saint- Pamphile, V	Caractéristiques	N°
						CARACTÉRISTIQUES DE LA POPULATION (suite)	
545	990	2,625	450	300	2,620	Population totale de 15 ans et plus.....	1.
						selon le plus haut niveau de scolarité atteint	
205	400	825	195	160	910	N'ayant pas atteint la 9e année (14).....	2.
145	170	310	110	90	495	9e-13e année - Sans certificat d'études secondaires.....	3.
70	100	410	50	35	405	- Avec certificat d'études secondaires.....	4.
45	70	255	40	5	175	Certificat ou diplôme d'une école de métiers, Autres études non universitaires seulement (15)	5.
20	45	200	15	-	160	- Sans certificat.....	6.
50	115	410	45	10	330	- Avec certificat (16).....	7.
10	50	120	-	5	50	Études universitaires (17) - Sans grade.....	8.
5	30	100	-	-	95	- Avec grade.....	9.
						selon le sexe et le principal domaine d'études	
60	155	430	50	5	385	Hommes ayant terminé des études postsecondaires (18).....	10.
-	15	35	-	-	-	Enseignement, loisirs et orientation.....	11.
-	5	55	-	-	15	Beaux-arts et arts appliqués.....	12.
-	-	5	-	-	20	Lettres, sciences humaines et disciplines connexes.....	13.
-	5	5	-	-	15	Sciences sociales et disciplines connexes....	14.
-	10	55	5	-	80	Commerce, gestion et admin. des affaires....	15.
5	-	20	15	-	30	Sciences et techniques agricoles et biologiques.....	16.
5	10	30	-	-	30	Génie et sciences appliquées.....	17.
40	100	200	35	5	180	Techniques et métiers du génie et des sciences appliquées.....	18.
-	-	20	-	-	5	Professions, sciences et techn. de la santé.	19.
10	10	-	-	-	5	Mathématiques et sciences physiques.....	20.
-	-	-	-	-	-	Autres disciplines (19).....	21.
55	105	435	35	10	255	Femmes ayant terminé des études postsecondaires (18).....	22.
10	25	75	5	-	85	Enseignement, loisirs et orientation.....	23.
15	20	65	5	-	25	Beaux-arts et arts appliqués.....	24.
5	15	30	-	-	10	Lettres, sciences humaines et disciplines connexes.....	25.
10	5	25	-	-	5	Sciences sociales et disciplines connexes....	26.
10	25	135	10	-	65	Commerce, gestion et admin. des affaires....	27.
-	10	35	5	-	15	Sciences et techniques agricoles et biologiques.....	28.
-	-	-	-	-	-	Génie et sciences appliquées.....	29.
-	-	15	5	5	20	Techniques et métiers du génie et des sciences appliquées.....	30.
-	5	55	-	5	20	Professions, sciences et techn. de la santé.	31.
-	-	-	-	-	5	Mathématiques et sciences physiques.....	32.
-	-	-	-	-	5	Autres disciplines (19).....	33.
						selon l'activité	
280	550	1,285	225	155	1,325	Hommes - 15 ans et plus.....	34.
175	345	975	165	75	970	Faisant partie de la population active.....	35.
145	305	905	130	60	860	Occupés.....	36.
35	40	70	35	10	115	En chômage.....	37.
62.5	62.7	75.9	73.3	48.4	73.2	Taux d'activité.....	38.
73.5	70.2	77.5	71.4	57.9	78.1	Mariés (ne comprend pas les séparés).....	39.
20.0	11.6	7.2	21.2	13.3	11.9	Taux de chômage.....	40.
265	440	1,345	225	145	1,295	Femmes - 15 ans et plus.....	41.
90	185	605	55	40	505	Faisant partie de la population active.....	42.
80	150	515	45	35	400	Occupés.....	43.
10	40	90	10	10	105	En chômage.....	44.
34.0	42.0	45.0	24.4	27.6	39.0	Taux d'activité.....	45.
34.3	45.5	44.5	28.6	42.1	41.4	Mariées (ne comprend pas les séparées)....	46.
11.1	21.6	14.9	18.2	25.0	20.8	Taux de chômage.....	47.
49.5	53.8	59.9	47.8	38.3	56.3	Les deux sexes - Taux d'activité.....	48.
50.0	56.4	58.5	61.9	38.5	53.2	15-24 ans.....	49.
48.8	52.2	60.6	44.3	40.4	57.7	25 ans et plus.....	50.
51.4	56.6	61.1	50.0	51.3	59.9	Marié(e)s (ne comprend pas les séparé(e)s).....	51.
16.7	13.2	10.2	20.9	17.4	14.9	Taux de chômage.....	52.
16.7	31.8	23.6	30.8	40.0	21.6	15-24 ans.....	53.
16.7	8.4	7.7	19.4	10.5	12.6	25 ans et plus.....	54.

Voir note et renvoi(s) sur l'encart à la fin de la publication.

Selected Characteristics for Census Divisions and Census Subdivisions, 1986 Census - 20% Sample Data

No.	Characteristics	L'Islet, V	L'Islet-sur-Mer, VL	Notre-Dame-de-Bon-Secours-de-l'Islet, P	Saint-Adelbert, SD	Saint-Aubert, SD	Saint-Cyrille-de-Lessard, P
POPULATION CHARACTERISTICS (concluded)							
1.	Total labour force 15 years and over.....	530	280	510	305	545	315
2.	Not applicable (20).....	10	15	20	45	35	10
by industry divisions (21)							
3.	All industries (22).....	520	265	490	260	505	310
4.	Primary industries (Divisions A, B, C and D)...	25	-	115	55	70	50
5.	Manufacturing industries (Division E).....	150	55	135	65	125	95
6.	Construction industries (Division F).....	35	10	10	5	20	10
Transportation, storage, communication and other utility industries (Divisions G and H).....							
7.	25	25	20	25	45	30
8.	Trade industries (Divisions I and J).....	115	50	70	30	100	45
9.	Finance, insurance and real estate industries (Divisions K and L).....	15	10	10	5	15	15
10.	Government service industries (Division N)...	15	30	20	20	5	10
11.	Other service industries (Divisions M, O, P, Q and R).....	150	75	105	50	125	50
by sex and occupation major groups (21)							
12.	Males - All occupations (22).....	300	130	330	170	340	175
Managerial, administrative and related occupations.....							
13.	30	5	20	25	40	10
14.	Teaching and related occupations.....	10	5	10	-	5	-
15.	Occupations in medicine and health.....	5	5	-	-	-	-
Technological, social, religious, artistic and related occupations (23).....							
16.	20	10	5	-	15	15
17.	Clerical and related occupations.....	10	5	10	-	5	10
18.	Sales occupations.....	40	20	15	5	30	10
19.	Service occupations.....	10	-	5	10	20	10
20.	Primary occupations (24).....	10	5	95	60	30	35
21.	Processing occupations.....	5	-	25	20	55	10
Machining, product fabricating, assembling and repairing occupations (25).....							
22.	95	40	90	20	55	45
23.	Construction trades occupations.....	50	20	15	5	60	15
24.	Transport equipment operating occupations...	5	5	40	10	20	25
25.	Other (26).....	20	10	5	10	10	-
26.	Females - All occupations (22).....	220	135	155	90	165	135
Managerial, administrative and related occupations.....							
27.	5	15	5	-	-	10
28.	Teaching and related occupations.....	10	15	15	5	15	25
29.	Occupations in medicine and health.....	15	10	20	-	-	-
Technological, social, religious, artistic and related occupations (23).....							
30.	-	20	20	10	10	5
31.	Clerical and related occupations.....	80	50	45	15	50	30
32.	Sales occupations.....	15	15	10	5	5	-
33.	Service occupations.....	65	10	35	30	60	10
34.	Primary occupations (24).....	5	-	-	-	-	10
35.	Processing occupations.....	15	-	-	5	10	20
Machining, product fabricating, assembling and repairing occupations (25).....							
36.	-	5	-	15	5	15
37.	Construction trades occupations.....	-	-	-	-	-	-
38.	Transport equipment operating occupations...	-	-	5	-	-	-
39.	Other (26).....	10	-	5	-	5	5
by sex and class of worker							
40.	Males - All classes of worker (22) (27).....	300	130	335	170	345	175
41.	Paid workers (28).....	250	125	245	140	305	135
42.	Self-employed (29).....	45	5	75	35	40	40
43.	Females - All classes of worker (22) (27).....	220	130	155	90	165	135
44.	Paid workers (28).....	205	130	140	80	155	120
45.	Self-employed (29).....	15	-	5	5	10	5

See note(s) and footnote(s) on foldout at end of publication.

Certaines caractéristiques des divisions de recensement et subdivisions de recensement, recensement de 1986 - données-échantillon (20%)

Saint-Demase-de-l'Islet, SD	Saint-Eugène, P	Saint-Jean-Port-Joli, SD	Saint-Marcel, SD	Saint-Omer, SD	Saint-Pamphile, V	Caractéristiques	N°
						CARACTÉRISTIQUES DE LA POPULATION (fin)	
265	530	1,580	215	120	1,480	Population active totale de 15 ans et plus.....	1.
20	40	50	15	5	95	Sans objet (20)	2.
245	490	1,530	200	110	1,385	selon les divisions d'industries (21)	
65	55	135	100	15	200	Toutes les industries (22)	3.
45	190	385	20	45	505	Industries primaires (divisions A, B, C et D)	4.
15	15	60	15	5	60	Industries manufacturières (division E)	5.
						Industries de la construction (division F)	6.
						Industries du transport, de l'entreposage, des communications et autres services publics (divisions G et H)	7.
25	35	85	20	5	65	Industries du commerce (divisions I et J)	8.
35	40	215	15	5	195	Industries des finances, des assurances et des agences immobilières (div. K et L)	9.
15	15	70	5	-	45	Industries des services gouvernementaux (division M)	10.
5	25	45	-	5	25	Autres industries de services (divisions M, O, P, Q et R)	11.
40	125	535	20	35	290		
						selon le sexe et les grands groupes de professions (21)	
170	320	945	155	75	940	Hommes - Toutes les professions (22)	12.
10	20	100	5	-	45	Directeurs, gérants, administrateurs et personnel assimilé	13.
-	5	30	-	-	25	Enseignants et personnel assimilé	14.
-	5	25	-	-	10	Médecine et santé	15.
10	10	120	-	-	30	Professions technologiques, sociales, religieuses, artistiques et personnel assimilé (23)	16.
-	25	50	-	-	35	Employés de bureau et trav. assimilés	17.
5	10	80	-	5	50	Travailleurs spécialisés dans la vente	18.
10	10	20	5	10	10	Travailleurs spécialisés dans les services	19.
45	40	85	80	15	210	Travailleurs du secteur primaire (24)	20.
-	-	50	25	10	195	Travailleurs des industries de transformation	21.
40	135	170	15	15	120	Usineurs, travailleurs spécialisés dans la fabrication, le montage et la réparation de produits (25)	22.
10	25	60	30	-	50	Travailleurs du bâtiment	23.
30	15	70	-	15	75	Personnel d'exploitation des transports	24.
5	15	85	-	5	90	Autres (26)	25.
80	165	585	45	40	440	Femmes - Toutes les professions (22)	26.
10	25	40	5	-	5	Directeurs, gérants, administrateurs et personnel assimilé	27.
5	10	25	-	-	30	Enseignants et personnel assimilé	28.
-	5	70	-	5	20	Médecine et santé	29.
5	5	50	-	5	15	Professions technologiques, sociales, religieuses, artistiques et personnel assimilé (23)	30.
30	45	140	15	5	140	Employés de bureau et trav. assimilés	31.
5	5	35	5	-	45	Travailleurs spécialisés dans la vente	32.
25	40	165	10	10	100	Travailleurs spécialisés dans les services	33.
5	10	-	10	-	15	Travailleurs du secteur primaire (24)	34.
-	5	20	-	-	-	Travailleurs des industries de transformation	35.
-	5	25	-	15	60	Usineurs, travailleurs spécialisés dans la fabrication, le montage et la réparation de produits (25)	36.
-	-	-	-	-	-	Travailleurs du bâtiment	37.
-	-	-	-	-	-	Personnel d'exploitation des transports	38.
-	10	5	-	-	5	Autres (26)	39.
165	320	945	155	75	940	selon le sexe et la catégorie de travailleurs	
145	270	770	115	65	825	Hommes - Toutes les catégories de travailleurs (22) (27)	40.
15	45	160	35	10	105	Travailleurs rémunérés (28)	41.
						Travailleurs autonomes (29)	42.
80	165	580	45	40	440	Femmes - Toutes les catégories de travailleuses (22) (27)	43.
75	150	525	35	35	375	Travailleuses rémunérées (28)	44.
-	10	50	-	5	45	Travailleuses autonomes (29)	45.

Voir note et renvoi(s) sur l'encart à la fin de la publication.

Selected Characteristics for Census Divisions and Census Subdivisions, 1986 Census - 20% Sample Data

No.	Characteristics	L'Islet, V	L'Islet-sur-Mer, VI	Notre-Dame-de-Bon-Secours-de-l'Islet, P	Saint-Adelbert, SD	Saint-Aubert, SD	Saint-Cyrille-de-Lessard, P
DWELLING CHARACTERISTICS							
1.	Total number of occupied private dwellings.....	365	250	350	240	425	305
2.	Average number of rooms per dwelling.....	5.9	6.3	6.5	5.6	6.3	6.4
3.	Average value of dwelling(30).....	\$ 44,672	\$ 47,547	\$ 39,467	\$ 26,002	\$ 37,016	\$ 34,370
by period of construction							
4.	Before 1946.....	155	120	195	90	215	220
5.	1946 - 1960.....	95	25	30	80	25	25
6.	1961 - 1970.....	30	35	45	5	75	-
7.	1971 - 1980.....	50	50	55	35	100	50
8.	1981 - 1986(11).....	35	20	15	30	10	15
9.	Dwellings with central heating(31) Total.....	355	240	205	140	340	200
Dwellings by principal heating fuel							
10.	Gas(32).....	-	-	-	-	-	-
11.	Electricity(33).....	255	160	125	70	185	110
12.	Oil(34).....	60	60	30	20	70	70
13.	Other fuels(35).....	55	30	195	150	170	130
HOUSEHOLD CHARACTERISTICS							
14.	Total number of private households.....	365	250	350	240	425	305
15.	Average number of persons per room.....	0.4	0.5	0.5	0.5	0.5	0.4
Tenant one-family households without additional persons(36)							
16.	Average gross rent (monthly).....	\$ 398	\$ 244	\$ 275	\$ 137	\$ 257	\$ 125
18.	Gross rent >= 30% of household income(37).....	5	5	5	5	15	5
Owner one-family households without additional persons(36)							
19.	Average major payments for owners (monthly).....	\$ 332	\$ 272	\$ 228	\$ 179	\$ 196	\$ 235
21.	Owner's major payments >= 30% of household income(37).....	20	-	10	30	15	10
1985 INCOME CHARACTERISTICS							
Total income(38)							
by sex and income group							
22.	Males 15 years and over with income.....	350	215	435	275	500	310
23.	Under \$1,000(39).....	10	5	20	20	-	15
24.	\$ 1,000 - \$ 2,999.....	15	-	10	20	25	10
25.	3,000 - 4,999.....	10	-	45	35	45	20
26.	5,000 - 6,999.....	25	25	75	25	75	45
27.	7,000 - 9,999.....	40	55	50	65	120	75
28.	10,000 - 14,999.....	60	25	95	35	65	75
29.	15,000 - 19,999.....	75	25	50	20	45	40
30.	20,000 - 24,999.....	45	25	50	15	75	10
31.	25,000 - 29,999.....	15	25	15	15	15	15
32.	30,000 - 34,999.....	5	15	10	5	20	10
33.	35,000 and over.....	45	-	25	20	25	5
34.	Average income.....	\$ 17,732	\$ 15,681	\$ 13,539	\$ 12,207	\$ 14,161	\$ 12,445
35.	Median income.....	\$ 16,042	\$ 13,624	\$ 10,791	\$ 7,882	\$ 9,687	\$ 9,874
36.	Standard error of average income.....	\$ 1,380	\$ 1,301	\$ 1,118	\$ 1,378	\$ 1,028	\$ 1,130
37.	Females 15 years and over with income.....	360	310	255	205	330	240
38.	Under \$1,000(39).....	20	25	25	15	25	15
39.	\$ 1,000 - \$ 2,999.....	60	15	25	15	30	10
40.	3,000 - 4,999.....	20	20	65	40	55	30
41.	5,000 - 6,999.....	70	20	65	35	65	50
42.	7,000 - 9,999.....	80	110	40	50	80	60
43.	10,000 - 14,999.....	65	40	10	35	50	35
44.	15,000 - 19,999.....	35	30	15	-	5	10
45.	20,000 - 24,999.....	5	50	-	-	20	10
46.	25,000 - 29,999.....	-	-	5	-	-	5
47.	30,000 - 34,999.....	10	10	10	5	-	10
48.	35,000 and over.....	5	-	-	-	-	-
49.	Average income.....	\$ 9,115	\$ 10,985	\$ 7,068	\$ 7,448	\$ 7,379	\$ 9,384
50.	Median income.....	\$ 7,526	\$ 8,443	\$ 5,320	\$ 5,922	\$ 6,366	\$ 7,382
51.	Standard error of average income.....	\$ 792	\$ 880	\$ 898	\$ 838	\$ 575	\$ 967

See note(s) and footnote(s) on foldout at end of publication.

Certaines caractéristiques des divisions de recensement et subdivisions de recensement,
recensement de 1986 - données-échantillon (20%)

Saint-Damase- de-l'Islet, SD	Saint- Eugène, P	Saint-Jean- Port-Joli, SD	Saint- Marcel, SD	Saint-Omer, SD	Saint- Pamphile, V	Caractéristiques	N°
						CARACTÉRISTIQUES DU LOGEMENT	
210	400	1,175	180	130	1,030	Nombre total de logements privés occupés.....	1.
5.2	6.3	5.9	7.1	5.8	6.3	Nombre moyen de pièces par logement.....	2.
\$ 36,850	\$ 36,304	\$ 46,706	\$ 30,676	\$ 26,775	\$ 40,167	Valeur moyenne du logement (30).....	3.
						selon la période de construction	
85	220	400	110	55	375	Avant 1946.....	4.
45	55	210	25	35	305	1946 - 1960.....	5.
10	35	190	10	15	95	1961 - 1970.....	6.
50	75	305	20	30	195	1971 - 1980.....	7.
25	10	70	15	-	60	1981 - 1985 (11).....	8.
						Logements avec chauffage central (31)	
115	290	1,100	105	75	810	Total.....	9.
						Logements selon le principal combustible utilisé pour le chauffage	
-	-	-	-	-	-	Gaz (32).....	10.
100	170	760	30	40	455	Électricité (33).....	11.
5	75	190	25	15	190	Huile (mazout) (34).....	12.
105	155	225	125	80	385	Autres combustibles (35).....	13.
						CARACTÉRISTIQUES DU MÉNAGE	
205	400	1,175	185	130	1,030	Nombre total de ménages privés.....	14.
0.5	0.5	0.5	0.4	0.5	0.5	Nombre moyen de personnes par pièce.....	15.
						Ménages unifamiliaux locataires sans autres personnes (36)	
15	25	165	-	5	135	Loyer brut moyen (mensuel).....	16.
\$ 275	\$ 194	\$ 278	\$ -	\$ 317	\$ 297	Loyer brut >= 30% du revenu du ménage (37).....	17.
10	5	20	-	5	35		18.
						Ménages unifamiliaux propriétaires sans autres personnes (36)	
155	230	670	120	85	605	Principales dépenses moyennes de propriété (mensuelles).....	19.
\$ 200	\$ 197	\$ 304	\$ 217	\$ 271	\$ 292	Principales dépenses de propriété >= 30% du revenu du ménage (37).....	20.
20	10	70	20	35	70		21.
						CARACTÉRISTIQUES DU REVENU - 1985	
						Revenu total (38)	
						selon le sexe et la tranche de revenu	
250	500	1,230	200	125	1,200	Hommes de 15 ans et plus ayant un revenu.....	22.
-	10	25	15	5	40	Moins de \$1,000 (39).....	23.
25	35	80	20	15	85	\$ 1,000 - \$ 2,999.....	24.
10	20	85	30	-	45	3,000 - 4,999.....	25.
5	40	125	20	20	70	5,000 - 6,999.....	26.
65	105	150	15	25	175	7,000 - 9,999.....	27.
35	70	200	30	15	205	10,000 - 14,999.....	28.
55	110	180	30	5	185	15,000 - 19,999.....	29.
15	55	160	10	30	195	20,000 - 24,999.....	30.
15	20	100	10	-	60	25,000 - 29,999.....	31.
5	10	35	5	5	55	30,000 - 34,999.....	32.
15	25	95	15	5	85	35,000 et plus.....	33.
\$ 14,104	\$ 13,949	\$ 17,047	\$ 13,798	\$ 15,457	\$ 16,490	Revenu moyen.....	34.
\$ 11,249	\$ 12,499	\$ 13,878	\$ 10,499	\$ 9,099	\$ 14,332	Revenu médian.....	35.
\$ 1,214	\$ 831	\$ 917	\$ 1,931	\$ 3,360	\$ 730	Erreur type du revenu moyen.....	36.
						Femmes de 15 ans et plus ayant un revenu.....	
160	320	1,020	85	90	875	Moins de \$1,000 (39).....	37.
10	15	80	5	10	80	\$ 1,000 - \$ 2,999.....	38.
20	50	125	15	-	105	3,000 - 4,999.....	39.
15	65	75	10	20	150	5,000 - 6,999.....	40.
30	20	125	10	20	125	7,000 - 9,999.....	41.
40	90	220	20	15	185	10,000 - 14,999.....	42.
35	25	185	10	20	110	15,000 - 19,999.....	43.
-	35	155	5	5	45	20,000 - 24,999.....	44.
-	20	50	5	-	10	25,000 - 29,999.....	45.
10	10	15	-	-	40	30,000 - 34,999.....	46.
-	-	5	-	-	20	35,000 et plus.....	47.
-	-	-	-	-	10	Revenu moyen.....	48.
\$ 7,936	\$ 8,662	\$ 9,339	\$ 7,368	\$ 7,497	\$ 8,409	Revenu médian.....	49.
\$ 6,999	\$ 7,404	\$ 7,941	\$ 5,817	\$ 6,793	\$ 6,530	Erreur type du revenu moyen.....	50.
\$ 962	\$ 739	\$ 407	\$ 1,300	\$ 1,019	\$ 536		51.

Voir note et renvoi(s) sur l'encart à la fin de la publication.

Selected Characteristics for Census Divisions and Census Subdivisions, 1986 Census - 20% Sample Data

No.	Characteristics	L'Islet, V	L'Islet-sur-Mer, VL	Notre-Dame-de-Bon-Secours-de-l'Islet, P	Saint-Adalbert, SD	Saint-Aubert, SD	Saint-Cyrille-de-Lessard, P
1985 INCOME CHARACTERISTICS (concluded)							
by composition of total income (40)							
1.	Total.....	100.0%	100.0%	100.0%	100.0%	100.0%	100.0%
2.	Employment income.....	71.3%	55.8%	66.8%	63.7%	66.5%	65.0%
3.	Government transfer payments.....	18.9%	33.7%	23.6%	30.4%	25.7%	28.4%
4.	Other income.....	9.8%	10.5%	9.7%	5.9%	7.8%	6.6%
Employment income (41)							
by sex and work activity in 1985							
Males							
5.	Worked full year, full time (42).....	145	60	180	85	165	85
6.	Average employment income.....	\$ 21,622	\$ 20,080	\$ 15,350	\$ 20,440	\$ 17,304	\$ 17,429
7.	Standard error of average employment income.....	\$ 1,704	\$ 2,029	\$ 1,871	\$ 3,051	\$ 1,481	\$ 1,701
8.	Worked part year or part time (43).....	135	65	130	90	170	90
9.	Average employment income.....	\$ 12,923	\$ 12,874	\$ 9,434	\$ 8,532	\$ 12,378	\$ 11,178
10.	Standard error of average employment income.....	\$ 2,518	\$ 2,530	\$ 1,284	\$ 1,732	\$ 1,776	\$ 2,714
Females							
11.	Worked full year, full time (42).....	70	45	30	20	70	60
12.	Average employment income.....	\$ 17,695	\$ 20,925	\$ 20,466	\$ 15,115	\$ 11,784	\$ 15,843
13.	Standard error of average employment income.....	\$ 2,449	\$ 1,633	\$ 4,304	\$ 5,095	\$ 1,315	\$ 2,313
14.	Worked part year or part time (43).....	145	105	100	60	95	60
15.	Average employment income.....	\$ 4,553	\$ 7,112	\$ 5,396	\$ 5,222	\$ 4,731	\$ 6,787
16.	Standard error of average employment income.....	\$ 838	\$ 1,417	\$ 676	\$ 1,006	\$ 650	\$ 1,336
17.	Family income - All census families.....	295	205	275	185	345	235
18.	Under \$5,000.....	10	-	-	15	15	-
19.	\$ 5,000 - \$ 9,999.....	-	20	25	25	35	35
20.	10,000 - 14,999.....	55	25	70	35	55	65
21.	15,000 - 19,999.....	40	25	25	25	55	40
22.	20,000 - 24,999.....	50	30	70	10	45	15
23.	25,000 - 29,999.....	25	35	30	20	60	35
24.	30,000 - 34,999.....	30	15	25	10	35	25
25.	35,000 - 39,999.....	25	10	15	25	30	-
26.	40,000 - 49,999.....	30	25	15	5	15	25
27.	50,000 and over.....	25	15	15	15	10	-
28.	Average income.....	\$ 28,429	\$ 27,099	\$ 23,627	\$ 22,432	\$ 22,758	\$ 20,849
29.	Median income.....	\$ 24,432	\$ 24,582	\$ 21,149	\$ 18,366	\$ 21,999	\$ 17,582
30.	Standard error of average income.....	\$ 1,954	\$ 2,175	\$ 1,624	\$ 2,319	\$ 1,384	\$ 1,385
Incidence of low income (37)							
31.	All economic families.....	290	220	300	185	340	245
32.	Low income economic families.....	30	50	40	65	90	65
33.	Incidence of low income (44).....	10.5%	21.9%	14.4%	35.2%	25.7%	25.7%
34.	All unattached individuals.....	95	70	40	70	135	70
35.	Low income unattached individuals.....	40	35	30	35	75	20
36.	Incidence of low income (44).....	41.2%	49.0%	64.1%	51.6%	55.3%	26.2%
37.	Total population in private households.....	990	725	1,170	760	1,415	815
38.	Persons in low income family units.....	140	210	210	290	370	220
39.	Incidence of low income (44).....	13.9%	28.8%	17.9%	38.5%	26.1%	26.7%
40.	Household income - All private households.....	365	255	350	240	425	305
41.	Under \$5,000.....	15	10	-	30	20	-
42.	\$ 5,000 - \$ 9,999.....	45	45	45	50	75	65
43.	10,000 - 14,999.....	65	30	90	50	45	55
44.	15,000 - 19,999.....	45	35	35	25	70	60
45.	20,000 - 24,999.....	50	30	70	10	45	25
46.	25,000 - 29,999.....	20	25	35	20	60	30
47.	30,000 - 34,999.....	35	20	25	10	45	30
48.	35,000 - 39,999.....	30	15	10	20	30	5
49.	40,000 - 49,999.....	30	20	25	5	25	30
50.	50,000 and over.....	25	30	15	15	10	5
51.	Average income.....	\$ 25,195	\$ 25,740	\$ 22,103	\$ 19,215	\$ 22,010	\$ 20,977
52.	Median income.....	\$ 21,881	\$ 21,249	\$ 20,236	\$ 13,999	\$ 21,082	\$ 15,905
53.	Standard error of average income.....	\$ 1,877	\$ 2,201	\$ 1,581	\$ 1,959	\$ 1,291	\$ 1,452

See note(s) and footnote(s) on foldout at end of publication.

Certaines caractéristiques des divisions de recensement et subdivisions de recensement, recensement de 1986 - données-échantillon (20%)

Saint-Damase-de-l'Islet, SD	Saint-Eugène, P	Saint-Jean-Port-Joli, SD	Saint-Marcel, SD	Saint-Omer, SD	Saint-Pamphile, V	Caractéristiques	N°
						CARACTÉRISTIQUES DU REVENU - 1985 (fin)	
						selon la composition du revenu total (40)	
100.0%	100.0%	100.0%	100.0%	100.0%	100.0%	Total.....	1.
68.3%	68.6%	73.3%	72.3%	72.6%	72.0%	Revenu d'emploi.....	2.
23.6%	23.5%	18.2%	23.4%	25.3%	19.7%	Transferts gouvernementaux.....	3.
8.2%	7.9%	8.5%	4.3%	2.1%	8.3%	Autres revenus.....	4.
						Revenu d'emploi (41)	
						selon le sexe et le travail en 1985	
						Hommes	
						Travaillé toute l'année à plein temps (42).....	5.
\$ 65	\$ 175	\$ 480	\$ 50	\$ 35	\$ 435	Revenu moyen d'emploi.....	6.
\$ 19,011	\$ 19,902	\$ 21,528	\$ 15,310	\$ 20,156	\$ 22,218	Erreur type du revenu moyen d'emploi.....	7.
\$ 1,938	\$ 1,410	\$ 1,345	\$ 5,037	\$ 2,463	\$ 1,288	Travaillé une partie de l'année ou à temps partiel (43).....	8.
						Revenu moyen d'emploi.....	9.
\$ 105	\$ 170	\$ 435	\$ 95	\$ 35	\$ 435	Erreur type du revenu moyen d'emploi.....	10.
\$ 10,797	\$ 9,993	\$ 14,244	\$ 13,342	\$ 21,512	\$ 13,008		
\$ 1,778	\$ 1,130	\$ 1,765	\$ 2,150	\$ 9,547	\$ 914		
						Femmes	
						Travaillé toute l'année à plein temps (42).....	11.
\$ 35	\$ 45	\$ 200	\$ 20	\$ 10	\$ 135	Revenu moyen d'emploi.....	12.
\$ 15,430	\$ 15,596	\$ 14,531	\$ 15,026	\$ 15,385	\$ 16,274	Erreur type du revenu moyen d'emploi.....	13.
\$ 2,636	\$ 2,375	\$ 717	\$ 1,702	\$ 2,302	\$ 1,607	Travaillé une partie de l'année ou à temps partiel (43).....	14.
						Revenu moyen d'emploi.....	15.
\$ 50	\$ 110	\$ 415	\$ 20	\$ 30	\$ 265	Erreur type du revenu moyen d'emploi.....	16.
\$ 3,627	\$ 7,236	\$ 7,064	\$ 2,889	\$ 7,848	\$ 6,954		
\$ 899	\$ 1,062	\$ 628	\$ 1,410	\$ 1,739	\$ 884		
						Revenu de la famille -	
						Toutes les familles de recensement.....	17.
190	305	915	155	110	850	Moins de \$5,000.....	18.
5	10	20	25	20	40	\$ 5,000 - \$ 9,999.....	19.
35	-	70	25	5	55	10,000 - 14,999.....	20.
10	65	105	30	25	90	15,000 - 19,999.....	21.
40	45	130	10	5	100	20,000 - 24,999.....	22.
15	45	115	15	15	135	25,000 - 29,999.....	23.
25	30	125	15	-	105	30,000 - 34,999.....	24.
20	30	110	5	20	120	35,000 - 39,999.....	25.
10	30	95	20	10	65	40,000 - 49,999.....	26.
25	15	70	5	-	65	50,000 et plus.....	27.
5	35	85	5	5	75	Revenu moyen.....	28.
\$ 23,958	\$ 27,120	\$ 29,093	\$ 20,129	\$ 21,424	\$ 27,707	Revenu médian.....	29.
\$ 21,749	\$ 24,166	\$ 25,816	\$ 14,599	\$ 14,954	\$ 25,249	Erreur type du revenu moyen.....	30.
\$ 1,950	\$ 1,713	\$ 1,312	\$ 2,511	\$ 3,906	\$ 1,148		
						Fréquence des unités à faible revenu (37)	
195	320	915	155	110	870	Toutes les familles économiques.....	31.
45	40	115	65	40	135	Familles économiques à faible revenu.....	32.
22.8%	12.4%	12.7%	40.4%	37.1%	15.9%	Fréquence des unités à faible revenu (44).....	33.
15	95	300	30	20	205	Toutes les personnes seules.....	34.
-	65	170	30	15	100	Personnes seules à faible revenu.....	35.
-	68.0%	56.1%	88.9%	59.4%	48.5%	Fréquence des unités à faible revenu (44).....	36.
710	1,150	3,325	575	385	3,310	Population totale dans les ménages privés.....	37.
135	205	530	250	165	510	Personnes dans les unités familiales à faible revenu.....	38.
19.3%	17.8%	15.9%	43.2%	41.7%	18.3%	Fréquence des unités à faible revenu (44).....	39.
						Revenu des ménages - Tous les ménages privés.....	40.
5	10	40	25	30	55	Moins de \$5,000.....	41.
45	70	195	45	15	130	\$ 5,000 - \$ 9,999.....	42.
20	65	115	40	25	105	10,000 - 14,999.....	43.
40	60	135	10	5	120	15,000 - 19,999.....	44.
10	40	155	10	20	155	20,000 - 24,999.....	45.
25	20	140	15	-	110	25,000 - 29,999.....	46.
25	45	130	5	15	135	30,000 - 34,999.....	47.
10	30	90	20	15	80	35,000 - 39,999.....	48.
25	15	85	5	-	55	40,000 - 49,999.....	49.
5	50	90	5	5	90	50,000 et plus.....	50.
\$ 23,166	\$ 24,716	\$ 25,737	\$ 18,231	\$ 19,659	\$ 25,836	Revenu moyen.....	51.
\$ 19,999	\$ 19,443	\$ 22,374	\$ 12,899	\$ 12,965	\$ 22,852	Revenu médian.....	52.
\$ 1,893	\$ 1,707	\$ 1,091	\$ 2,280	\$ 3,507	\$ 1,072	Erreur type du revenu moyen.....	53.

Voir nota et renvoi(s) sur l'encart à la fin de la publication.

Selected Characteristics for Census Divisions and Census Subdivisions, 1986 Census - 20% Sample Data

No.	Characteristics	Saint-Roch-des-Aulnoies, SD	Sainte-Félicité, SD	Sainte-Louise, P	Sainte-Perpétue, SD	Tourville, SD	Labelle CD/DR
POPULATION CHARACTERISTICS							
1.	Total population (including institutional residents).....	1,070	565	885	2,225	920	34,580
2.	Total population (non-institutional) (1).....	1,030	540	850	2,165	950	33,485
by home language							
3.	Single responses.....	1,025	545	845	2,150	945	33,005
4.	English.....	20	-	-	-	10	455
5.	French.....	1,000	545	850	2,125	935	32,530
6.	Non-official languages.....	-	-	-	20	-	20
7.	Italian.....	-	-	-	-	-	-
8.	Greek.....	-	-	-	-	-	-
9.	Spanish.....	-	-	-	-	-	5
10.	Portuguese.....	-	-	-	-	-	-
11.	Chinese.....	-	-	-	-	-	-
12.	Other languages.....	-	-	-	20	-	10
13.	Multiple responses.....	5	-	5	15	5	480
by official language							
14.	English only.....	10	-	-	-	-	85
15.	French only.....	900	530	785	2,045	895	28,295
16.	Both English and French.....	120	15	65	125	50	5,080
17.	Neither English nor French.....	-	-	-	-	-	-
by ethnic origin							
18.	Single origins.....	1,025	540	845	2,130	950	32,205
19.	British (2).....	5	-	5	20	15	845
20.	French (3).....	1,015	540	830	2,085	930	30,770
21.	Italian.....	-	-	-	-	-	30
22.	Jewish.....	-	-	-	-	-	-
23.	Aboriginal peoples.....	-	-	-	5	-	275
24.	Greek.....	-	-	-	-	-	-
25.	Black.....	-	-	-	5	-	35
26.	Other single origins.....	5	-	5	15	-	260
27.	Multiple origins (4).....	5	5	10	30	-	1,280
by citizenship							
28.	Canadian citizenship (5).....	1,030	545	850	2,140	945	33,395
29.	Citizenship other than Canadian (6).....	-	-	5	30	-	90
by place of birth							
30.	Non-immigrant population (7).....	1,020	540	845	2,140	945	33,160
31.	Born in province of residence.....	1,015	525	840	2,105	930	32,600
32.	Immigrant population.....	10	-	5	30	-	325
33.	United States of America.....	5	-	5	5	-	45
34.	Other Americas (8).....	-	-	-	10	-	25
35.	United Kingdom.....	-	-	-	-	-	15
36.	Other Europe (9).....	5	-	5	-	-	210
37.	Africa.....	-	-	-	-	-	15
38.	Asia.....	-	-	-	20	-	5
39.	Other (10).....	-	-	-	-	-	5
40.	Total immigrant population.....	10	-	10	25	-	330
by period of immigration							
41.	Before 1946.....	5	-	5	-	-	50
42.	1946 - 1966.....	-	-	-	-	-	140
43.	1967 - 1977.....	5	-	-	5	-	55
44.	1978 - 1982.....	-	-	-	-	-	45
45.	1983 - 1986 (11).....	-	-	-	25	-	30
by age at immigration							
46.	0 - 4 years.....	10	-	10	15	-	60
47.	5 - 19 years.....	-	-	-	-	-	85
48.	20 years and over.....	-	-	-	15	-	185
48.	Total population 5 years and over.....	960	515	765	1,990	870	31,020
by mobility status							
50.	Non-movers.....	750	415	660	1,425	645	18,955
51.	Movers.....	205	100	110	570	230	12,070
52.	Non-migrants (12).....	30	95	60	340	125	6,455
53.	Migrants (13).....	180	5	45	225	105	9,615
54.	From same census division.....	5	5	5	75	50	1,795
55.	From same province.....	170	-	35	130	60	3,645
56.	From different province.....	-	-	-	5	-	135
57.	From outside Canada.....	5	-	5	20	-	40

See note(s) and footnote(s) on foldout at end of publication.

Certaines caractéristiques des divisions de recensement et subdivisions de recensement,
recensement de 1986 - données-échantillon (20%)

Beaux-Rivages, SD	Dhute-Saint- Philippe, SD	Des Ruisseaux, SD	Ferme-Neuve, P	Ferme- Neuve, VI	Kiamika, CT	Caractéristiques	N°
						CARACTÉRISTIQUES DE LA POPULATION	
975	605	3,885	855	2,170	590	Population totale (y compris les pensionnaires d'institution).....	1.
1,020	580	3,855	850	2,190	590	Population totale (sauf les pensionnaires d'institution) (1).....	2.
						selon la langue parlée à la maison	
1,005	575	3,795	855	2,185	590	Réponses uniques.....	3.
5	5	50	10	20	5	Anglais.....	4.
1,000	570	3,750	845	2,170	580	Français.....	5.
-	-	-	-	-	5	Langues non officielles.....	6.
-	-	-	-	-	-	Italien.....	7.
-	-	-	-	-	-	Grec.....	8.
-	-	-	-	-	-	Espagnol.....	9.
-	-	-	-	-	-	Portugais.....	10.
-	-	-	-	-	-	Chinois.....	11.
10	5	55	-	-	5	Autres langues.....	12.
-	-	-	-	-	-	Réponses multiples.....	13.
						selon la langue officielle	
890	450	3,385	775	2,065	505	Anglais seulement.....	14.
125	130	470	80	125	85	Français seulement.....	15.
-	-	-	-	-	-	Anglais et français.....	16.
-	-	-	-	-	-	Ni l'anglais ni le français.....	17.
						selon l'origine ethnique	
955	555	3,770	840	2,165	580	Origines uniques.....	18.
30	-	150	5	60	-	Britannique (2).....	19.
910	540	3,575	830	2,095	580	Français (3).....	20.
-	-	-	-	-	-	Italien.....	21.
-	-	-	-	-	-	Juif.....	22.
20	-	-	-	-	-	Autochtones.....	23.
-	-	5	-	-	-	Grec.....	24.
-	15	30	5	-	-	Noir.....	25.
60	25	90	15	25	5	Autres origines uniques.....	26.
-	-	-	-	-	-	Origines multiples (4).....	27.
						selon la citoyenneté	
1,015	575	3,850	855	2,190	590	Citoyenneté canadienne (5).....	28.
-	5	-	-	-	5	Citoyenneté autre que canadienne (6).....	29.
						selon le lieu de naissance	
1,015	575	3,825	840	2,185	575	Population non immigrants (7).....	30.
1,000	575	3,720	840	2,155	570	Née dans la province de résidence.....	31.
5	10	30	15	-	15	Population immigrants.....	32.
-	10	-	-	-	-	États-Unis d'Amérique.....	33.
-	-	10	-	-	-	Autres Amériques (8).....	34.
-	-	-	-	-	-	Royaume-Uni.....	35.
5	-	5	15	-	10	Autres Europe (9).....	36.
-	-	15	-	-	-	Afrique.....	37.
-	-	5	-	-	-	Asie.....	38.
-	-	-	-	-	-	Autres (10).....	39.
5	10	30	15	-	10	Population immigrante totale.....	40.
						selon la période d'immigration	
5	10	-	15	-	10	Avant 1946.....	41.
-	-	-	-	-	-	1946 - 1966.....	42.
-	-	30	-	-	-	1967 - 1977.....	43.
-	-	-	-	-	5	1978 - 1982.....	44.
-	-	5	-	-	-	1983 - 1986 (11).....	45.
						selon l'âge à l'immigration	
-	-	5	10	-	5	0 - 4 ans.....	46.
5	10	-	5	-	-	5 - 19 ans.....	47.
-	-	30	-	-	10	20 ans et plus.....	48.
955	545	3,495	775	2,035	520	Population totale de 5 ans et plus.....	49.
						selon la mobilité	
575	410	2,140	530	1,485	365	Personnes n'ayant pas déménagé.....	50.
380	130	1,355	245	550	155	Personnes ayant déménagé.....	51.
165	10	815	175	410	80	Non-migrants (12).....	52.
210	120	535	70	135	80	Migrants (13).....	53.
170	25	215	25	65	30	De la même division de recensement.....	54.
45	100	280	50	65	50	De la même province.....	55.
-	-	40	-	5	-	D'une province différente.....	56.
-	-	5	-	-	-	De l'extérieur du Canada.....	57.

Voir note et renvoi(s) sur l'encart à la fin de la publication.

Selected Characteristics for Census Divisions and Census Subdivisions, 1986 Census - 20% Sample Data

No.	Characteristics	Saint-Roch- des-Aulnoies, SD	Sainte- Félicité, SD	Sainte-Louise, P	Sainte- Perpétue, SD	Tourville, SD	Labelle CD/OR
POPULATION CHARACTERISTICS (continued)							
1.	Total population 15 years and over.....	775	405	695	1,655	745	25,835
by highest level of schooling							
2.	Less than Grade 9(14).....	220	230	280	760	275	9,040
3.	Grades 9-13 - Without secondary certificate...	140	100	130	365	200	6,100
4.	- With secondary certificate.....	85	40	110	190	110	3,715
5.	Trades certificate or diploma.....	20	10	40	75	30	1,395
Other non-university education only(15)							
6.	- Without certificate.....	50	10	40	60	25	1,290
7.	- With certificate(16).....	135	10	65	150	60	2,465
8.	University(17) - Without degree.....	55	5	15	35	10	1,005
9.	- With degree.....	65	5	15	20	35	825
by sex and major field of study							
10.	Males with postsecondary(18) qualifications...	155	10	70	135	70	2,760
Educational, recreational and counselling services.....							
11.		-	-	-	-	10	205
12.	Fine and applied arts.....	-	-	-	5	-	80
13.	Humanities and related fields.....	15	-	5	20	5	140
14.	Social sciences and related fields.....	-	-	-	-	-	220
15.	Commerce, management and business admin.	30	-	-	25	10	345
16.	Agricultural and biological sciences/technologies.....	30	-	5	-	-	230
17.	Engineering and applied sciences.....	5	-	10	-	15	55
18.	Engineering and applied science technologies and trades.....	40	10	50	75	30	1,235
19.	Health professions, sciences and tech.	15	-	-	10	-	175
20.	Mathematics and physical sciences.....	10	-	-	-	-	55
21.	All other (19).....	-	-	-	-	-	30
22.	Females with postsecondary(18) qualifications...	120	15	60	130	70	2,720
Educational, recreational and counselling services.....							
23.		35	10	10	50	25	620
24.	Fine and applied arts.....	5	-	10	15	10	205
25.	Humanities and related fields.....	10	-	5	5	-	120
26.	Social sciences and related fields.....	15	-	-	5	-	155
27.	Commerce, management and business admin.	20	5	15	15	25	830
28.	Agricultural and biological sciences/technologies.....	20	-	5	15	-	155
29.	Engineering and applied sciences.....	-	-	-	-	-	-
30.	Engineering and applied science technologies and trades.....	-	-	-	5	-	85
31.	Health professions, sciences and tech.	10	-	10	10	5	470
32.	Mathematics and physical sciences.....	-	-	-	5	-	60
33.	All other (19).....	-	-	-	-	-	10
by labour force activity							
34.	Males - 15 years and over.....	380	205	375	810	410	13,035
In the labour force.....							
35.		305	135	250	545	270	8,935
36.	Employed.....	275	105	220	455	205	7,065
37.	Unemployed.....	30	25	30	85	65	1,870
38.	Participation rate.....	80.3	65.9	66.7	67.3	65.9	68.5
39.	Married (excludes separated).....	78.3	70.0	72.5	74.3	75.6	75.0
40.	Unemployment rate.....	9.8	18.5	12.0	15.6	24.1	20.8
41.	Females - 15 years and over.....	395	205	320	840	335	12,805
In the labour force.....							
42.		165	75	145	300	120	5,600
43.	Employed.....	145	50	110	275	95	4,635
44.	Unemployed.....	15	25	35	25	25	1,165
45.	Participation rate.....	41.8	36.6	45.3	35.7	35.8	45.3
46.	Married (excludes separated).....	41.3	33.3	41.0	39.8	40.5	48.1
47.	Unemployment rate.....	9.1	33.3	24.1	8.3	20.8	20.1
48.	Both sexes - Participation rate.....	59.6	51.9	56.1	50.8	52.3	57.0
15-24 years.....							
49.		54.2	60.0	51.6	52.0	52.2	57.4
25 years and over.....							
50.		61.8	50.0	58.3	51.0	48.7	57.0
51.	Married (excludes separated).....	59.8	53.3	56.4	57.3	58.3	61.5
52.	Unemployment rate.....	9.7	23.8	16.7	13.7	23.1	20.6
53.	15-24 years.....	15.4	22.2	31.3	15.4	21.7	30.1
54.	25 years and over.....	9.9	24.2	11.1	12.3	25.5	18.2

See note(s) and footnote(s) on foldout at end of publication.

Certaines caractéristiques des divisions de recensement et subdivisions de recensement,
recensement de 1986 - données-échantillon (20%)

Beaux-Rivages, SD	Chute-Saint- Philippe, SD	Des Ruissseaux, SD	Ferme-Neuve, P	Ferme- Neuve, VI	Kismika, CT	Caractéristiques	N°
CARACTÉRISTIQUES DE LA POPULATION (suite)							
760	445	2.760	600	1.700	430	Population totale de 15 ans et plus.....	1.
selon le plus haut niveau de scolarité atteint							
300	210	910	190	740	145	N'ayant pas atteint la 9e année(14).....	2.
9e-13e année - Sans certificat d'études							
225	110	635	145	395	120	secondaires.....	3.
- Avec certificat d'études							
90	35	485	55	190	40	secondaires.....	4.
70	5	155	55	130	40	Certificat ou diplôme d'une école de métiers. Autres études non universitaires seulement(15)	5.
- Sans certificat.....							6.
20	25	100	10	65	25	- Avec certificat(16).....	7.
30	40	245	75	100	25	Études universitaires(17) - Sans grade.....	8.
5	15	125	45	55	10	- Avec grade.....	9.
15	5	100	30	20	20		
selon le sexe et le principal domaine d'études							
Hommes ayant terminé des études							
85	35	270	75	170	50	postsecondaires(18).....	10.
Enseignement, loisirs et orientation.....							11.
20	5	10	10	5	5	Beaux-arts et arts appliqués.....	12.
-	-	-	-	10	5	lettres, sciences humaines et disciplines connexes.....	13.
10	-	20	5	10	5	Sciences sociales et disciplines connexes....	14.
-	5	15	5	5	5	Commerce, gestion et admin. des affaires....	15.
-	5	50	10	10	5	Sciences et techniques agricoles et biologiques.....	16.
5	-	30	15	20	5	Génie et sciences appliquées.....	17.
-	-	-	-	-	-	Techniques et métiers du génie et des sciences appliquées.....	18.
45	15	110	35	95	15	Professions, sciences et techn. de la santé.	19.
-	-	30	-	-	-	Mathématiques et sciences physiques.....	20.
-	-	-	-	10	10	Autres disciplines(19).....	21.
-	-	-	-	10	-		
Femmes ayant terminé des études							
45	35	345	125	135	40	postsecondaires(18).....	22.
Enseignement, loisirs et orientation.....							23.
10	10	80	40	45	-	Beaux-arts et arts appliqués.....	24.
5	-	25	5	25	-	lettres, sciences humaines et disciplines connexes.....	25.
-	-	10	5	-	-	Sciences sociales et disciplines connexes....	26.
-	-	45	-	5	5	Commerce, gestion et admin. des affaires....	27.
25	10	85	35	50	25	Sciences et techniques agricoles et biologiques.....	28.
-	10	5	10	5	5	Génie et sciences appliquées.....	29.
-	-	-	-	-	-	Techniques et métiers du génie et des sciences appliquées.....	30.
-	-	20	5	-	-	Professions, sciences et techn. de la santé.	31.
-	10	70	20	-	5	Mathématiques et sciences physiques.....	32.
-	-	10	-	5	-	Autres disciplines(19).....	33.
-	-	-	-	-	-		
selon l'activité							
Hommes - 15 ans et plus.....							34.
400	220	1.435	325	870	215	Faisant partie de la population active.....	35.
285	165	1.035	240	520	175	Occupés.....	36.
225	135	820	170	360	150	En chômage.....	37.
60	25	215	70	160	30	Taux d'activité.....	38.
71.3	75.0	72.1	73.8	58.8	81.4	Mariés (ne comprend pas les séparés).....	39.
72.5	70.0	82.0	91.1	67.3	84.6	Taux de chômage.....	40.
21.1	15.2	20.8	28.2	30.8	17.1	Femmes - 15 ans et plus.....	41.
355	225	1.325	275	840	215	Faisant partie de la population active.....	42.
145	90	740	145	320	70	Occupées.....	43.
120	45	560	105	245	60	En chômage.....	44.
30	45	180	40	75	5	Taux d'activité.....	45.
40.8	40.0	55.8	52.7	38.1	32.6	Mariées (ne comprend pas les séparées)....	46.
47.1	46.7	56.8	51.1	41.1	40.7	Taux de chômage.....	47.
20.7	50.0	24.3	27.6	23.4	7.1	Les deux sexes - Taux d'activité.....	48.
57.0	57.3	64.2	63.3	49.3	57.5	15-24 ans.....	49.
51.6	33.3	51.3	51.4	58.3	60.0	25 ans et plus.....	50.
57.9	60.8	67.5	68.2	47.4	56.3	Marié(e)s (ne comprend pas les séparé(e)s).....	51.
60.2	61.0	69.6	71.1	54.7	62.3	Taux de chômage.....	52.
19.8	27.5	22.3	27.6	28.0	14.0	15-24 ans.....	53.
37.5	40.0	39.0	55.6	45.2	33.3	25 ans et plus.....	54.
15.7	28.9	18.6	20.7	22.0	12.5		

Voir note et renvoi(s) sur l'encart à la fin de la publication.

Selected Characteristics for Census Divisions and Census Subdivisions, 1986 Census - 20% Sample Data

No.	Characteristics	Saint-Roch-des-Aulnoies, SD	Sainte-Félicité, SD	Sainte-Louise, P	Sainte-Perpétue, SD	Tourville, SD	Labelle
							CD/DR
POPULATION CHARACTERISTICS (concluded)							
1.	Total labour force 15 years and over.....	465	210	390	840	390	14,740
2.	Not applicable (20).....	25	5	10	30	30	815
by industry divisions (21)							
3.	All industries (22).....	445	205	385	815	365	13,825
4.	Primary industries (Divisions A, B, C and D)...	80	35	95	115	35	1,680
5.	Manufacturing industries (Division E).....	80	80	75	305	100	1,480
6.	Construction industries (Division F).....	-	-	20	15	35	785
Transportation, storage, communication and other utility industries							
7.	(Divisions G and H).....	15	25	40	40	30	830
8.	Trade industries (Divisions I and J).....	55	25	75	135	45	2,875
9.	Finance, insurance and real estate industries (Divisions K and L).....	15	5	10	20	-	450
10.	Government service industries (Division M)...	10	5	-	20	25	1,120
11.	Other service industries (Divisions N, O, P, Q and R).....	185	35	65	165	100	4,710
by sex and occupation major groups (21)							
12.	Males - All occupations (22).....	290	130	245	525	250	8,450
Managerial, administrative and related occupations.....							
13.	45	5	25	45	10	735
14.	Teaching and related occupations.....	25	-	-	5	10	235
15.	Occupations in medicine and health.....	10	-	-	10	-	285
Technological, social, religious, artistic and related occupations (23).....							
16.	30	-	15	-	15	400
17.	Clerical and related occupations.....	25	5	-	5	20	265
18.	Sales occupations.....	35	-	10	20	10	810
19.	Service occupations.....	30	5	-	25	5	915
20.	Primary occupations (24).....	40	45	50	140	40	1,310
21.	Processing occupations.....	10	35	5	110	40	470
Machining, product fabricating, assembling and repairing occupations (25).....							
22.	25	5	75	50	30	890
23.	Construction trades occupations.....	5	15	20	15	45	870
24.	Transport equipment operating occupations...	10	15	35	50	20	710
25.	Other (26).....	5	5	10	55	5	440
26.	Females - All occupations (22).....	155	75	135	295	110	5,375
Managerial, administrative and related occupations.....							
27.	15	5	5	20	5	285
28.	Teaching and related occupations.....	15	10	5	25	15	465
29.	Occupations in medicine and health.....	15	-	5	5	-	550
Technological, social, religious, artistic and related occupations (23).....							
30.	5	-	5	10	-	215
31.	Clerical and related occupations.....	45	15	50	65	30	1,575
32.	Sales occupations.....	10	5	5	15	5	485
33.	Service occupations.....	30	10	45	80	40	1,240
34.	Primary occupations (24).....	15	-	5	5	-	175
35.	Processing occupations.....	-	5	5	5	-	85
Machining, product fabricating, assembling and repairing occupations (25).....							
36.	-	25	10	65	20	135
37.	Construction trades occupations.....	-	-	-	-	-	-
38.	Transport equipment operating occupations...	-	-	-	5	-	50
39.	Other (26).....	-	-	-	-	-	105
by sex and class of worker							
40.	Males - All classes of worker (22) (27).....	290	130	245	525	255	8,445
41.	Paid workers (28).....	220	105	180	475	230	7,545
42.	Self-employed (29).....	65	25	65	50	20	875
43.	Females - All classes of worker (22) (27).....	155	75	140	295	110	5,375
44.	Paid workers (28).....	120	65	130	265	95	4,845
45.	Self-employed (29).....	25	-	-	25	15	300

See note(s) and footnote(s) on foldout at end of publication.

Certaines caractéristiques des divisions de recensement et subdivisions de recensement,
recensement de 1986 - données-échantillon (20%)

Beaux-Rivages, SD	Chute-Saint- Philippe, SD	Des Ruisseaux, SD	Ferme-Neuve, P	Ferme- Neuve, VL	Kiamika, CT	Caractéristiques	N°
						CARACTÉRISTIQUES DE LA POPULATION (fin)	
430	250	1,770	385	835	250	Population active totale de 15 ans et plus.....	1.
50	30	125	20	50	5	Sans objet (20).....	2.
						selon les divisions d'industries (21)	
380	215	1,650	360	785	240	Toutes les industries (22).....	3.
60	55	190	125	120	85	Industries primaires (divisions A, B, C et D).....	4.
80	25	200	25	105	20	Industries manufacturières (division E).....	5.
25	20	95	20	35	5	Industries de la construction (division F).....	6.
						Industries du transport, de l'entreposage, des communications et autres services publics (divisions G et H).....	7.
10	30	120	20	60	35	Industries du commerce (divisions I et J).....	8.
75	40	345	45	195	15	Industries des finances, des assurances et des agences immobilières (div. K et L).....	9.
5	-	55	-	35	-	Industries des services gouvernementaux (division M).....	10.
10	20	90	30	30	15	Autres industries de services (divisions M, O, P, Q et R).....	11.
120	25	555	85	215	65		
						selon le sexe et les grands groupes de professions (21)	
255	150	970	215	490	170	Hommes - Toutes les professions (22).....	12.
25	5	70	60	15	30	Directeurs, gérants, administrateurs et personnel assimilé.....	13.
10	5	35	-	5	10	Enseignants et personnel assimilé.....	14.
10	-	25	-	-	-	Médecine et santé.....	15.
-	5	25	5	35	30	Professions technologiques, sociales, religieuses, artistiques et personnel assimilé (23).....	16.
-	-	35	5	10	5	Employés de bureau et trav. assimilés.....	17.
15	15	135	10	90	5	Travailleurs spécialisés dans la vente.....	18.
20	5	75	5	25	-	Travailleurs spécialisés dans les services.....	19.
45	40	140	55	95	30	Travailleurs du secteur primaire (24).....	20.
35	-	50	25	45	5	Travailleurs des industries de transformation.....	21.
25	25	115	5	80	15	Usineurs, travailleurs spécialisés dans la fabrication, le montage et la réparation de produits (25).....	22.
30	20	135	20	45	15	Travailleurs du bâtiment.....	23.
10	25	95	15	45	20	Personnel d'exploitation des transports.....	24.
25	5	30	10	5	10	Autres (26).....	25.
125	65	680	140	300	75	Femmes - Toutes les professions (22).....	26.
-	5	50	15	5	-	Directeurs, gérants, administrateurs et personnel assimilé.....	27.
10	5	35	45	45	-	Enseignants et personnel assimilé.....	28.
-	5	70	15	-	5	Médecine et santé.....	29.
-	5	35	10	5	5	Professions technologiques, sociales, religieuses, artistiques et personnel assimilé (23).....	30.
35	10	205	35	75	20	Employés de bureau et trav. assimilés.....	31.
10	5	60	10	45	-	Travailleurs spécialisés dans la vente.....	32.
15	5	175	5	95	5	Travailleurs spécialisés dans les services.....	33.
10	5	30	5	5	25	Travailleurs du secteur primaire (24).....	34.
-	5	15	-	10	-	Travailleurs des industries de transformation.....	35.
40	5	10	5	10	-	Usineurs, travailleurs spécialisés dans la fabrication, le montage et la réparation de produits (25).....	36.
-	-	-	-	-	-	Travailleurs du bâtiment.....	37.
-	10	-	-	-	15	Personnel d'exploitation des transports.....	38.
-	-	-	-	5	-	Autres (26).....	39.
						selon le sexe et la catégorie de travailleurs	
255	150	970	215	490	170	Hommes - Toutes les catégories de travailleurs (22) (27).....	40.
230	145	850	165	425	140	Travailleurs rémunérés (28).....	41.
25	10	110	40	60	30	Travailleurs autonomes (29).....	42.
125	65	680	145	300	70	Femmes - Toutes les catégories de travailleuses (22) (27).....	43.
115	65	630	135	260	50	Travailleuses rémunérées (28).....	44.
5	-	25	5	35	5	Travailleuses autonomes (29).....	45.

Voir nota et renvoi(s) sur l'encart à la fin de la publication.

Selected Characteristics for Census Divisions and Census Subdivisions, 1986 Census - 20% Sample Data

No.	Characteristics	Saint-Roch-des-Aulnoies, SD	Sainte-Félicité, SD	Sainte-Louise, P	Sainte-Perpétue, SD	Tourville, SD	Labelle
							CD/DR
DWELLING CHARACTERISTICS							
1.	Total number of occupied private dwellings.....	340	165	285	660	295	11,835
2.	Average number of rooms per dwelling.....	7.0	6.0	6.0	5.9	5.8	5.3
3.	Average value of dwelling (30).....	\$ 46,390	\$ 34,685	\$ 36,034	\$ 36,901	\$ 27,346	\$ 43,072
by period of construction							
4.	Before 1946.....	200	75	195	295	155	1,825
5.	1946 - 1960.....	30	50	25	95	65	2,615
6.	1961 - 1970.....	35	-	15	50	35	2,130
7.	1971 - 1980.....	65	20	35	175	40	3,850
8.	1981 - 1986(11).....	10	20	15	50	-	1,320
9.	Dwellings with central heating (31) Total.....	275	85	195	505	215	10,730
Dwellings by principal heating fuel							
10.	Gas (32).....	-	-	-	-	-	25
11.	Electricity (33).....	185	50	165	320	115	7,235
12.	Oil (34).....	60	10	15	110	60	1,680
13.	Other fuels (35).....	95	110	105	235	120	3,000
HOUSEHOLD CHARACTERISTICS							
14.	Total number of private households.....	340	170	285	665	295	11,835
15.	Average number of persons per room.....	0.4	0.5	0.5	0.5	0.5	0.5
16.	Tenant one-family households without additional persons (36).....	30	10	20	90	45	2,120
17.	Average gross rent (monthly).....	\$ 314	\$ 177	\$ 254	\$ 271	\$ 240	\$ 341
18.	Gross rent >= 30% of household income (37).....	5	5	-	30	5	720
19.	Owner one-family households without additional persons (36).....	195	125	145	400	180	5,155
20.	Average major payments for owners (monthly).....	\$ 272	\$ 228	\$ 236	\$ 322	\$ 221	\$ 330
21.	Owner's major payments >= 30% of household income (37).....	15	20	10	60	20	925
1985 INCOME CHARACTERISTICS							
Total income (38)							
by sex and income group							
22.	Males 15 years and over with income.....	380	180	335	730	370	11,890
23.	Under \$1,000 (39).....	-	15	-	20	15	265
24.	\$ 1,000 - \$ 2,999.....	25	15	10	60	35	710
25.	3,000 - 4,999.....	25	10	25	30	25	765
26.	5,000 - 6,999.....	25	30	40	75	25	1,260
27.	7,000 - 9,999.....	80	20	70	100	65	1,570
28.	10,000 - 14,999.....	45	30	70	110	85	2,075
29.	15,000 - 19,999.....	35	30	35	160	40	1,710
30.	20,000 - 24,999.....	35	10	30	50	30	1,285
31.	25,000 - 29,999.....	55	10	15	60	25	805
32.	30,000 - 34,999.....	15	15	20	25	20	560
33.	35,000 and over.....	45	-	20	40	-	880
34.	Average income.....	\$ 19,494	\$ 11,924	\$ 15,717	\$ 15,037	\$ 12,826	\$ 16,078
35.	Median income.....	\$ 13,599	\$ 11,232	\$ 10,903	\$ 13,874	\$ 10,919	\$ 13,267
36.	Standard error of average income.....	\$ 2,022	\$ 1,326	\$ 1,786	\$ 810	\$ 937	\$ 232
37.	Females 15 years and over with income.....	310	145	220	520	225	8,230
38.	Under \$1,000 (39).....	15	25	20	50	5	585
39.	\$ 1,000 - \$ 2,999.....	45	10	20	65	40	855
40.	3,000 - 4,999.....	25	45	15	80	25	1,155
41.	5,000 - 6,999.....	60	25	55	50	40	1,555
42.	7,000 - 9,999.....	60	15	50	125	55	1,855
43.	10,000 - 14,999.....	40	10	40	75	25	1,205
44.	15,000 - 19,999.....	20	-	10	30	5	755
45.	20,000 - 24,999.....	15	-	5	10	10	445
46.	25,000 - 29,999.....	20	10	-	5	5	205
47.	30,000 - 34,999.....	-	-	-	25	5	230
48.	35,000 and over.....	-	-	-	10	-	170
49.	Average income.....	\$ 9,215	\$ 5,904	\$ 8,274	\$ 8,817	\$ 8,458	\$ 9,532
50.	Median income.....	\$ 7,170	\$ 4,637	\$ 7,087	\$ 7,166	\$ 6,941	\$ 7,357
51.	Standard error of average income.....	\$ 840	\$ 1,178	\$ 1,091	\$ 806	\$ 956	\$ 176

See note(s) and footnote(s) on foldout at end of publication.

Certaines caractéristiques des divisions de recensement et subdivisions de recensement,
recensement de 1986 - données-échantillon (20%)

Beaux-Rivages, SD	Chute-Saint- Philippe, SD	Des Ruisseaux, SD	Ferme-Neuve, P	Ferme- Neuve, VL	Kiamika, CT	Caractéristiques	N°
						CARACTÉRISTIQUES DU LOGEMENT	
310	205	1,225	240	770	220	Nombre total de logements privés occupés.....	1.
5.2	5.8	5.2	5.2	5.5	5.5	Nombre moyen de pièces par logement.....	2.
\$ 37,567	\$ 36,311	\$ 43,695	\$ 35,743	\$ 43,075	\$ 40,204	Valeur moyenne du logement (30).....	3.
						selon la période de construction	
65	15	85	30	150	35	Avent 1946.....	4.
45	30	110	55	190	65	1946 - 1960.....	5.
55	65	170	30	85	15	1961 - 1970.....	6.
100	65	660	75	285	70	1971 - 1980.....	7.
45	20	200	50	55	30	1981 - 1986 (11).....	8.
						Logements avec chauffage central (31)	
230	165	1,075	210	730	190	Total.....	9.
						Logements selon le principal combustible utilisé pour le chauffage	
-	-	5	-	-	-	Gaz (32).....	10.
155	90	695	95	515	80	Électricité (33).....	11.
15	25	110	10	130	30	Huile (mazout) (34).....	12.
140	90	410	135	120	105	Autres combustibles (35).....	13.
						CARACTÉRISTIQUES DU MÉNAGE	
315	205	1,220	240	765	220	Nombre total de ménages privés.....	14.
0.6	0.5	0.6	0.6	0.5	0.5	Nombre moyen de personnes par pièce.....	15.
						Ménages unifamiliaux locataires sans autres personnes (36)	
25	30	155	25	135	30	Loyer brut moyen (mensuel).....	16.
\$ 322	\$ 312	\$ 361	\$ 230	\$ 284	\$ 181	Loyer brut >= 30% du revenu du ménage (37).....	17.
15	15	65	-	30	10		18.
						Ménages unifamiliaux propriétaires sans autres personnes (36)	
225	115	750	135	450	95	Principales dépenses moyennes de propriété (mensuelles).....	19.
\$ 270	\$ 341	\$ 382	\$ 245	\$ 363	\$ 258	Principales dépenses de propriété >= 30% du revenu du ménage (37).....	20.
40	20	120	15	80	10		21.
						CARACTÉRISTIQUES DU REVENU - 1985	
						Revenu total (38)	
						selon le sexe et la tranche de revenu	
360	215	1,305	245	800	205	Hommes de 15 ans et plus ayant un revenu.....	22.
20	5	15	5	10	-	Moins de \$1,000 (39).....	23.
25	5	95	25	70	-	\$ 1,000 - \$ 2,999.....	24.
25	5	105	15	80	20	3,000 - 4,999.....	25.
40	25	125	10	120	40	5,000 - 6,999.....	26.
65	10	160	15	65	25	7,000 - 9,999.....	27.
30	70	165	45	95	40	10,000 - 14,999.....	28.
55	40	215	60	100	15	15,000 - 19,999.....	29.
25	25	135	35	85	5	20,000 - 24,999.....	30.
50	5	130	10	75	25	25,000 - 29,999.....	31.
15	15	55	10	35	15	30,000 - 34,999.....	32.
15	10	100	25	70	20	35,000 et plus.....	33.
\$ 14,382	\$ 16,211	\$ 16,992	\$ 16,658	\$ 15,346	\$ 17,822	Revenu moyen.....	34.
\$ 10,699	\$ 14,666	\$ 14,666	\$ 15,632	\$ 12,713	\$ 13,499	Revenu médian.....	35.
\$ 1,321	\$ 1,395	\$ 815	\$ 1,379	\$ 1,052	\$ 2,030	Erreur type du revenu moyen.....	36.
						Femmes de 15 ans et plus ayant un revenu.....	37.
230	150	880	170	585	145	Moins de \$1,000 (39).....	38.
30	10	45	10	30	5	\$ 1,000 - \$ 2,999.....	39.
5	25	95	20	55	20	3,000 - 4,999.....	40.
25	20	90	20	50	15	5,000 - 6,999.....	41.
40	30	160	25	140	10	7,000 - 9,999.....	42.
45	40	160	-	135	40	10,000 - 14,999.....	43.
45	10	75	35	95	25	15,000 - 19,999.....	44.
25	5	115	20	20	15	20,000 - 24,999.....	45.
5	5	70	15	15	-	25,000 - 29,999.....	46.
5	-	10	10	10	5	30,000 - 34,999.....	47.
-	-	25	15	15	-	35,000 et plus.....	48.
-	-	25	-	20	-		49.
\$ 8,337	\$ 6,199	\$ 10,863	\$ 12,079	\$ 9,484	\$ 8,498	Revenu moyen.....	49.
\$ 7,608	\$ 5,613	\$ 7,836	\$ 11,193	\$ 7,241	\$ 7,557	Revenu médian.....	50.
\$ 862	\$ 759	\$ 639	\$ 1,448	\$ 735	\$ 1,008	Erreur type du revenu moyen.....	51.

Voir note et renvoi (s) sur l'encart à la fin de la publication.

Selected Characteristics for Census Divisions and Census Subdivisions, 1986 Census - 20% Sample Data

No.	Characteristics	Saint-Roch- des-Aulnoies, SD	Sainte- Félicité, SD	Sainte-Louise, P	Sainte- Perpétue, SD	Tourville, SD	Labelle
							CD/OR
1985 INCOME CHARACTERISTICS (concluded)							
by composition of total income (40)							
1.	Total.....	100.0%	100.0%	100.0%	100.0%	100.0%	100.0%
2.	Employment income.....	72.6%	66.7%	72.0%	71.2%	68.1%	68.7%
3.	Government transfer payments.....	19.7%	31.5%	23.9%	25.8%	27.9%	24.2%
4.	Other income.....	7.7%	1.8%	4.1%	2.9%	4.0%	7.1%
Employment income (41)							
by sex and work activity in 1985							
Males							
5.	Worked full year, full time (42).....	145	30	110	170	70	3,405
6.	Average employment income.....	\$ 26,169	\$ 24,660	\$ 23,726	\$ 20,828	\$ 20,673	\$ 23,191
7.	Standard error of average employment income.....	\$ 3,397	\$ 2,261	\$ 4,438	\$ 1,674	\$ 1,921	\$ 460
8.	Worked part year or part time (43).....	150	90	120	350	170	4,750
9.	Average employment income.....	\$ 13,642	\$ 8,193	\$ 10,747	\$ 12,952	\$ 10,915	\$ 12,089
10.	Standard error of average employment income.....	\$ 2,313	\$ 1,129	\$ 1,310	\$ 1,112	\$ 1,094	\$ 325
Females							
11.	Worked full year, full time (42).....	40	20	45	115	45	1,930
12.	Average employment income.....	\$ 13,374	\$ 18,045	\$ 12,257	\$ 14,508	\$ 16,844	\$ 16,474
13.	Standard error of average employment income.....	\$ 1,941	\$ 3,957	\$ 4,246	\$ 1,576	\$ 2,834	\$ 451
14.	Worked part year or part time (43).....	125	65	85	155	65	3,205
15.	Average employment income.....	\$ 8,647	\$ 1,723	\$ 5,537	\$ 7,750	\$ 6,990	\$ 7,345
16.	Standard error of average employment income.....	\$ 1,325	\$ 950	\$ 1,448	\$ 1,960	\$ 1,692	\$ 258
17.	Family income - All census families.....	260	160	220	570	225	9,250
18.	Under \$5,000.....	5	5	-	30	10	465
19.	\$ 5,000 - \$ 9,999.....	15	20	20	35	15	800
20.	10,000 - 14,999.....	35	45	50	85	40	1,420
21.	15,000 - 19,999.....	20	30	25	130	40	1,270
22.	20,000 - 24,999.....	30	25	30	60	25	1,105
23.	25,000 - 29,999.....	55	10	10	60	30	1,040
24.	30,000 - 34,999.....	25	10	30	65	45	825
25.	35,000 - 39,999.....	20	10	25	45	15	625
26.	40,000 - 49,999.....	25	-	15	35	-	840
27.	50,000 and over.....	30	5	20	25	20	770
28.	Average income.....	\$ 31,271	\$ 18,469	\$ 27,556	\$ 23,815	\$ 24,242	\$ 25,794
29.	Median income.....	\$ 27,149	\$ 16,166	\$ 21,749	\$ 19,977	\$ 22,812	\$ 22,506
30.	Standard error of average income.....	\$ 2,838	\$ 1,686	\$ 2,803	\$ 1,265	\$ 1,640	\$ 359
Incidence of low income (37)							
31.	All economic families.....	275	155	220	585	230	9,420
32.	Low income economic families.....	25	65	40	130	45	2,155
33.	Incidence of low income (44).....	9.5%	42.3%	18.6%	21.6%	20.5%	22.9%
34.	All unattached individuals.....	100	10	85	85	70	3,150
35.	Low income unattached individuals.....	25	10	45	30	40	1,690
36.	Incidence of low income (44).....	24.7%	100.0%	53.9%	34.4%	60.2%	53.6%
37.	Total population in private households.....	1,015	540	845	2,130	930	33,095
38.	Persons in low income family units.....	105	250	180	510	220	8,740
39.	Incidence of low income (44).....	10.5%	46.2%	21.1%	23.9%	23.7%	26.4%
40.	Household income - All private households.....	340	165	285	665	295	11,930
41.	Under \$5,000.....	10	20	10	45	10	850
42.	\$ 5,000 - \$ 9,999.....	45	20	55	75	30	1,950
43.	10,000 - 14,999.....	35	35	60	85	55	1,765
44.	15,000 - 19,999.....	25	35	30	155	60	1,480
45.	20,000 - 24,999.....	45	20	30	65	30	1,330
46.	25,000 - 29,999.....	65	10	15	60	30	1,120
47.	30,000 - 34,999.....	35	10	25	55	45	885
48.	35,000 - 39,999.....	25	5	25	60	15	755
49.	40,000 - 49,999.....	20	5	20	45	5	935
50.	50,000 and over.....	35	5	20	20	15	855
51.	Average income.....	\$ 29,068	\$ 17,260	\$ 23,759	\$ 22,861	\$ 21,966	\$ 23,336
52.	Median income.....	\$ 25,812	\$ 16,066	\$ 18,954	\$ 18,793	\$ 18,777	\$ 19,733
53.	Standard error of average income.....	\$ 2,400	\$ 1,923	\$ 2,416	\$ 1,151	\$ 1,419	\$ 315

See note(s) and footnote(s) on foldout at end of publication.

Certaines caractéristiques des divisions de recensement et subdivisions de recensement, recensement de 1986 - données-échantillon (20%)

Beaux-Rivages, SD	Chute-Saint-Philippe, SD	Des Ruisseaux, SD	ferme-Neuve, P	ferme-Neuve, VT	Kiamika, CT	Caractéristiques	N°
CARACTÉRISTIQUES DU REVENU - 1985 (fin)							
selon la composition du revenu total (40)							
100.0%	100.0%	100.0%	100.0%	100.0%	100.0%	Total.....	1.
66.3%	61.5%	77.8%	75.1%	66.6%	69.4%	Revenu d'emploi.....	2.
28.6%	29.0%	18.8%	22.6%	26.4%	23.1%	Transferts gouvernementaux.....	3.
5.1%	9.4%	3.5%	2.3%	7.0%	7.5%	Autres revenus.....	4.
Revenu d'emploi (41)							
selon le sexe et le travail en 1985							
Hommes							
80	40	445	85	185	75	Travaillé toute l'année à plein temps (42).....	5.
\$ 18,901	\$ 21,908	\$ 21,453	\$ 19,763	\$ 22,994	\$ 25,033	Revenu moyen d'emploi.....	6.
\$ 2,921	\$ 3,658	\$ 1,407	\$ 2,482	\$ 2,537	\$ 3,418	Erreur type du revenu moyen d'emploi.....	7.
150	120	520	110	320	80	Travaillé une partie de l'année ou à temps partiel (43).....	8.
\$ 13,808	\$ 11,725	\$ 14,532	\$ 12,477	\$ 15,697	\$ 12,659	Revenu moyen d'emploi.....	9.
\$ 2,263	\$ 1,749	\$ 1,338	\$ 1,871	\$ 1,638	\$ 2,769	Erreur type du revenu moyen d'emploi.....	10.
Femmes							
50	5	235	45	115	20	Travaillé toute l'année à plein temps (42).....	11.
\$ 12,044	\$ 4,800	\$ 18,197	\$ 19,716	\$ 14,252	\$ 12,843	Revenu moyen d'emploi.....	12.
\$ 2,735	\$ -	\$ 1,414	\$ 2,668	\$ 2,438	\$ 4,062	Erreur type du revenu moyen d'emploi.....	13.
65	55	395	85	190	40	Travaillé une partie de l'année ou à temps partiel (43).....	14.
\$ 7,298	\$ 8,045	\$ 8,212	\$ 7,831	\$ 7,243	\$ 3,874	Revenu moyen d'emploi.....	15.
\$ 1,322	\$ 1,570	\$ 762	\$ 1,488	\$ 915	\$ 1,117	Erreur type du revenu moyen d'emploi.....	16.
Revenu de la famille -							
290	155	1,025	225	615	140	Toutes les familles de recensement.....	17.
25	5	35	20	30	-	Moins de \$5,000.....	18.
30	20	90	15	35	25	\$ 5,000 - \$ 9,999.....	19.
40	15	115	40	90	5	10,000 - 14,999.....	20.
60	40	155	10	95	30	15,000 - 19,999.....	21.
40	25	155	40	60	20	20,000 - 24,999.....	22.
35	15	125	25	90	-	25,000 - 29,999.....	23.
10	25	85	15	65	30	30,000 - 34,999.....	24.
20	5	35	15	60	10	35,000 - 39,999.....	25.
15	-	100	15	40	5	40,000 - 49,999.....	26.
20	10	125	25	55	25	50,000 et plus.....	27.
\$ 22,147	\$ 22,292	\$ 28,193	\$ 25,731	\$ 27,598	\$ 28,700	Revenu moyen.....	28.
\$ 18,768	\$ 19,499	\$ 24,103	\$ 23,443	\$ 23,965	\$ 23,124	Revenu médian.....	29.
\$ 1,928	\$ 2,149	\$ 1,210	\$ 2,140	\$ 1,566	\$ 2,855	Erreur type du revenu moyen.....	30.
Fréquence des unités à faible revenu (37)							
295	155	1,050	220	630	145	Toutes les familles économiques.....	31.
80	35	200	50	115	25	Familles économiques à faible revenu.....	32.
27.8%	22.7%	19.0%	23.3%	18.5%	17.4%	Fréquence des unités à faible revenu (44).....	33.
35	65	210	35	150	65	Toutes les personnes seules.....	34.
25	15	125	20	130	45	Personnes seules à faible revenu.....	35.
63.9%	25.3%	59.8%	65.0%	84.4%	67.8%	Fréquence des unités à faible revenu (44).....	36.
1,015	580	3,845	850	2,180	580	Population totale dans les ménages privés.....	37.
330	125	850	230	515	140	Personnes dans les unités familiales à faible revenu.....	38.
32.4%	21.7%	22.0%	26.8%	23.7%	24.2%	Fréquence des unités à faible revenu (44).....	39.
315	200	1,225	240	765	220	Revenu des ménages - Tous les ménages privés.....	40.
45	5	60	20	40	5	Moins de \$5,000.....	41.
40	35	180	15	140	65	\$ 5,000 - \$ 9,999.....	42.
35	25	135	40	80	15	10,000 - 14,999.....	43.
55	45	175	15	100	45	15,000 - 19,999.....	44.
40	30	175	45	70	20	20,000 - 24,999.....	45.
30	15	120	20	105	-	25,000 - 29,999.....	46.
10	25	85	10	65	25	30,000 - 34,999.....	47.
25	-	30	25	65	10	35,000 - 39,999.....	48.
15	5	125	15	40	5	40,000 - 49,999.....	49.
20	10	135	30	60	25	50,000 et plus.....	50.
\$ 21,092	\$ 21,274	\$ 26,082	\$ 25,809	\$ 24,706	\$ 22,293	Revenu moyen.....	51.
\$ 18,249	\$ 18,593	\$ 21,846	\$ 23,332	\$ 22,785	\$ 17,656	Revenu médian.....	52.
\$ 1,865	\$ 1,887	\$ 1,104	\$ 2,101	\$ 1,419	\$ 2,216	Erreur type du revenu moyen.....	53.

Voir nota et renvoi(s) sur l'encart à la fin de la publication.

Selected Characteristics for Census Divisions and Census Subdivisions, 1986 Census - 20% Sample Data

No.	Characteristics	L'Annonciation, VL	L'Ascension, P	La Conception, SD	La Macaza, SD	La Minerve, CT	Lebelle, SD
POPULATION CHARACTERISTICS							
1.	Total population (including institutional residents).....	2,320	630	665	860	740	2,135
2.	Total population (non-institutional) (1).....	1,855	595	645	625	775	2,040
by home language							
3.	Single responses.....	1,830	590	620	590	745	2,020
4.	English.....	40	-	25	30	35	30
5.	French.....	1,785	585	595	540	705	1,990
6.	Non-official languages.....	-	-	-	20	-	-
7.	Italian.....	-	-	-	-	-	-
8.	Greek.....	-	-	-	-	-	-
9.	Spanish.....	-	-	-	10	-	-
10.	Portuguese.....	-	-	-	-	-	-
11.	Chinese.....	-	-	-	-	-	-
12.	Other languages.....	-	-	-	10	-	-
13.	Multiple responses.....	25	10	30	35	35	20
by official language							
14.	English only.....	10	-	25	25	20	10
15.	French only.....	1,605	485	505	325	525	1,745
16.	Both English and French.....	240	115	120	280	240	285
17.	Neither English nor French.....	-	-	-	-	-	-
by ethnic origin							
18.	Single origins.....	1,775	575	620	580	750	1,960
19.	British (2).....	60	15	25	-	45	25
20.	French (3).....	1,665	550	570	495	685	1,905
21.	Italian.....	10	-	-	-	-	5
22.	Jewish.....	-	-	-	-	-	-
23.	Aboriginal peoples.....	15	-	-	25	-	15
24.	Greek.....	-	-	-	-	-	-
25.	Black.....	-	-	-	-	-	-
26.	Other single origins.....	20	5	25	65	10	10
27.	Multiple origins (4).....	80	25	30	45	35	85
by citizenship							
28.	Canadian citizenship (5).....	1,840	595	650	620	770	2,030
29.	Citizenship other than Canadian (6).....	10	-	-	10	5	10
by place of birth							
30.	Non-immigrant population (7).....	1,835	600	625	585	760	2,020
31.	Born in province of residence.....	1,795	600	620	555	715	1,990
32.	Immigrant population.....	20	-	25	40	20	20
33.	United States of America.....	10	-	-	5	10	5
34.	Other Americas (8).....	-	-	-	-	-	5
35.	United Kingdom.....	-	-	-	-	10	-
36.	Other Europe (9).....	5	-	30	35	5	15
37.	Africa.....	5	-	-	-	-	-
38.	Asia.....	-	-	-	-	-	-
39.	Other (10).....	-	-	-	-	-	-
40.	Total immigrant population.....	15	-	25	40	25	25
by period of immigration							
41.	Before 1946.....	-	-	5	-	15	-
42.	1946 - 1966.....	10	-	20	25	-	10
43.	1967 - 1977.....	-	-	-	15	-	-
44.	1978 - 1982.....	10	-	-	-	5	5
45.	1983 - 1985 (11).....	-	-	-	-	-	5
by age at immigration							
46.	0 - 4 years.....	-	-	5	5	10	-
47.	5 - 19 years.....	10	-	-	10	-	5
48.	20 years and over.....	5	-	20	25	5	20
49.	Total population 5 years and over.....	1,735	545	565	610	730	1,910
by mobility status							
50.	Non-movers.....	920	315	365	365	465	1,100
51.	Movers.....	805	230	205	250	270	810
52.	Non-migrants (12).....	435	130	80	75	85	440
53.	Migrants (13).....	370	100	120	175	185	370
54.	From same census division.....	145	10	-	10	60	70
55.	From same province.....	210	90	125	165	125	280
56.	From different province.....	15	-	-	-	-	-
57.	From outside Canada.....	-	-	-	-	-	20

See note(s) and footnote(s) on foldout at end of publication.

Certaines caractéristiques des divisions de recensement et subdivisions de recensement,
recensement de 1986 - données-échantillon (20%)

Labelle, partie Lac- Ernest, UNO	Labelle, partie Lac- Férip, UNO	Labelle, partie Lac- Marie-LeFranc, UNO	Labelle, partie Péroudeau, UNO	Lac-des- Écorces, VL	Lac-du- Cerf, SO	Caractéristiques	N°
	135			845	375	CARACTÉRISTIQUES DE LA POPULATION	
	130	XXX	XXX	895	385	Population totale (y compris les pensionnaires d'institution).....	1.
	130			885	360	Population totale (sauf les pensionnaires d'institution) (1).....	2.
	135			885	355	selon la langue parlée à la maison	
	-			5	5	Réponses uniques.....	3.
	-			-	-	Anglais.....	4.
	-			-	-	Français.....	5.
	-			-	-	Langues non officielles.....	6.
	-			-	-	Italien.....	7.
	-			-	-	Grec.....	8.
	-			-	-	Espagnol.....	9.
	-			-	-	Portugais.....	10.
	-			-	-	Chinois.....	11.
	-			-	-	Autres langues.....	12.
	-			5	25	Réponses multiples.....	13.
	-			-	-	selon la langue officielle	
	100			840	310	Anglais seulement.....	14.
	35			55	75	Français seulement.....	15.
	-			-	-	Anglais et français.....	16.
	-			-	-	Ni l'anglais ni le français.....	17.
	110			885	340	selon l'origine ethnique	
	-			30	10	Origines uniques.....	18.
	110			855	330	Britannique (2).....	19.
	-			-	-	Français (3).....	20.
	-			-	-	Italien.....	21.
	-			-	-	Juif.....	22.
	-			-	-	Autochtones.....	23.
	-			-	-	Grec.....	24.
	-			-	-	Noir.....	25.
	-			-	-	Autres origines uniques.....	26.
	20			5	40	Origines multiples (4).....	27.
	135			890	385	selon la citoyenneté	
	-			-	-	Citoyenneté canadienne (5).....	28.
	-			-	-	Citoyenneté autre que canadienne (6).....	29.
	135			890	380	selon le lieu de naissance	
	130			880	370	Population non immigrante (7).....	30.
	-			5	-	Née dans la province de résidence.....	31.
	-			-	-	Population immigrante.....	32.
	-			-	-	États-Unis d'Amérique.....	33.
	-			-	-	Autres Amériques (8).....	34.
	-			-	-	Royaume-Uni.....	35.
	-			5	-	Autres Europes (9).....	36.
	-			-	-	Afrique.....	37.
	-			-	-	Asie.....	38.
	-			-	-	Autres (10).....	39.
	-			5	-	Population immigrante totale.....	40.
	-			-	-	selon la période d'immigration	
	-			5	-	Avant 1946.....	41.
	-			-	-	1946 - 1966.....	42.
	-			-	-	1967 - 1977.....	43.
	-			-	-	1978 - 1982.....	44.
	-			-	-	1983 - 1986 (11).....	45.
	-			-	-	selon l'âge à l'immigration	
	-			-	-	0 - 4 ans.....	46.
	-			-	-	5 - 19 ans.....	47.
	-			5	-	20 ans et plus.....	48.
	120			810	365	Population totale de 5 ans et plus.....	49.
	45			420	265	selon la mobilité	
	75			390	100	Personnes n'ayant pas déménagé.....	50.
	-			215	20	Personnes ayant déménagé.....	51.
	70			175	75	Non-migrants (12).....	52.
	10			105	35	Migrants (13).....	53.
	65			75	45	De la même division de recensement.....	54.
	-			-	-	De la même province.....	55.
	-			-	-	D'une province différente.....	56.
	-			-	-	De l'extérieur du Canada.....	57.

Voir note et renvoi(s) sur l'encart à la fin de la publication.

Selected Characteristics for Census Divisions and Census Subdivisions, 1986 Census - 20% Sample Data

No.	Characteristics	L'Annonciation, VL	L'Ascension, P	La Conception, SD	La Macaza, SD	La Minerve, CT	Labelle, SD
POPULATION CHARACTERISTICS (continued)							
1.	Total population 15 years and over.....	1,420	465	485	570	645	1,615
by highest level of schooling							
2.	Less than Grade 9(14).....	375	145	135	185	220	580
3.	Grades 9-13 - Without secondary certificate...	325	115	125	100	110	390
4.	- With secondary certificate.....	280	85	95	95	145	215
5.	Trades certificate or diploma.....	60	25	15	30	30	85
Other non-university education only(15)							
6.	- Without certificate.....	80	20	25	25	30	120
7.	- With certificate(16).....	175	45	70	85	60	180
8.	University(17) - Without degree.....	75	10	5	30	30	35
9.	- With degree.....	55	20	20	25	20	15
by sex and major field of study							
10.	Males with postsecondary(18) qualifications... Educational, recreational and counselling services.....	150	40	65	75	60	150
11.	15	-	-	5	5	5	10
12.	Fine and applied arts.....	-	-	5	10	-	5
13.	Humanities and related fields.....	10	-	-	5	5	5
14.	Social sciences and related fields.....	5	-	-	5	-	5
15.	Commerce, management and business admin.	20	5	20	10	15	35
16.	Agricultural and biological sciences/technologies.....	5	-	5	-	5	5
17.	Engineering and applied sciences.....	-	-	-	5	-	5
18.	Engineering and applied science technologies and trades.....	60	25	25	20	30	50
19.	Health professions, sciences and tech.	30	-	-	10	-	30
20.	Mathematics and physical sciences.....	-	-	5	5	5	-
21.	All other (19).....	-	-	-	-	-	-
22.	Females with postsecondary(18) qualifications. Educational, recreational and counselling services.....	195	60	40	85	75	150
23.	50	35	5	5	5	5	30
24.	Fine and applied arts.....	-	-	5	10	5	40
25.	Humanities and related fields.....	5	-	10	15	5	-
26.	Social sciences and related fields.....	5	-	-	5	-	10
27.	Commerce, management and business admin.	50	15	5	30	35	50
28.	Agricultural and biological sciences/technologies.....	10	5	-	10	-	-
29.	Engineering and applied sciences.....	-	-	-	-	-	-
30.	Engineering and applied science technologies and trades.....	5	-	5	5	-	-
31.	Health professions, sciences and tech.	65	5	5	15	10	25
32.	Mathematics and physical sciences.....	-	-	-	-	5	-
33.	All other (19).....	-	-	-	-	5	-
by labour force activity							
34.	Males - 15 years and over.....	735	240	280	285	330	795
35.	In the labour force.....	500	150	190	175	185	530
36.	Employed.....	460	100	125	145	135	445
37.	Unemployed.....	45	50	65	35	55	90
38.	Participation rate.....	68.0	62.5	67.9	61.4	56.1	66.7
39.	Married (excludes separated).....	78.0	75.0	78.8	60.0	59.5	76.8
40.	Unemployment rate.....	9.0	33.3	34.2	20.0	29.7	17.0
41.	Females - 15 years and over.....	685	220	205	285	310	820
42.	In the labour force.....	400	95	80	140	115	370
43.	Employed.....	345	85	55	110	75	295
44.	Unemployed.....	60	10	20	35	35	75
45.	Participation rate.....	58.4	43.2	39.0	49.1	37.1	45.1
46.	Married (excludes separated).....	59.5	37.0	34.4	48.6	32.5	52.9
47.	Unemployment rate.....	15.0	10.5	25.0	25.0	30.4	20.3
48.	Both sexes - Participation rate.....	63.4	53.8	54.1	56.1	46.9	56.0
49.	15-24 years.....	61.1	54.5	59.1	73.9	59.3	58.5
50.	25 years and over.....	63.9	54.3	54.7	52.7	43.6	54.6
51.	Married (excludes separated).....	69.1	58.2	55.4	54.3	45.8	65.0
52.	Unemployment rate.....	11.1	24.0	32.1	20.3	30.0	17.7
53.	15-24 years.....	21.2	25.0	38.5	23.5	50.0	25.8
54.	25 years and over.....	8.2	26.3	29.3	18.8	22.7	16.9

See note(s) and footnote(s) on foldout at end of publication.

Certaines caractéristiques des divisions de recensement et subdivisions de recensement,
recensement de 1986 - données-échantillon (20%)

Labelle, partie Lac- Ernest, UNO	Labelle, partie Lac- Férol, UNO	Labelle, partie Lac- Marie-Lefranc, UNO	Labelle, partie Pérodeau, UNO	Lac-des- Écorces, V1	Lac-du- Cerf, SD	Caractéristiques	N°
						CARACTÉRISTIQUES DE LA POPULATION (suite)	
XXX	85	XXX	XXX	695	310	Population totale de 15 ans et plus.....	1.
	20			255	145	selon le plus haut niveau de scolarité atteint N'ayant pas atteint la 9e année (14).....	2.
	20			205	60	9e-13e année - Sans certificat d'études secondaires.....	3.
	20			80	15	- Avec certificat d'études secondaires.....	4.
	-			40	30	Certificat ou diplôme d'une école de métiers. Autres études non universitaires seulement (15).....	5.
	5			30	10	- Sans certificat.....	6.
	5			60	45	- Avec certificat (16).....	7.
	20			5	5	Études universitaires (17) - Sans grade.....	8.
	-			15	-	- Avec grade.....	9.
						selon le sexe et le principal domaine d'études	
	10			75	60	Hommes ayant terminé des études postsecondaires (18).....	10.
	-			5	-	Enseignement, loisirs et orientation.....	11.
	5			-	-	Beaux-arts et arts appliqués.....	12.
	-			5	-	Lettres, sciences humaines et disciplines connexes.....	13.
	-			-	-	Sciences sociales et disciplines connexes.....	14.
	-			10	-	Commerce, gestion et admin. des affaires.....	15.
	5			5	10	Sciences et techniques agricoles et biologiques.....	16.
	-			-	-	Génie et sciences appliquées.....	17.
	-			55	45	Techniques et métiers du génie et des sciences appliquées.....	18.
	-			5	-	Professions, sciences et techn. de la santé.....	19.
	-			-	-	Mathématiques et sciences physiques.....	20.
	-			-	-	Autres disciplines (19).....	21.
	5			35	20	Femmes ayant terminé des études postsecondaires (18).....	22.
	5			5	-	Enseignement, loisirs et orientation.....	23.
	-			10	-	Beaux-arts et arts appliqués.....	24.
	-			-	-	Lettres, sciences humaines et disciplines connexes.....	25.
	-			-	10	Sciences sociales et disciplines connexes.....	26.
	-			10	5	Commerce, gestion et admin. des affaires.....	27.
	-			5	5	Sciences et techniques agricoles et biologiques.....	28.
	-			-	-	Génie et sciences appliquées.....	29.
	-			-	5	Techniques et métiers du génie et des sciences appliquées.....	30.
	-			5	-	Professions, sciences et techn. de la santé.....	31.
	-			-	-	Mathématiques et sciences physiques.....	32.
	-			-	-	Autres disciplines (19).....	33.
						selon l'activité	
	45			310	160	Hommes - 15 ans et plus.....	34.
	30			180	115	Faisant partie de la population active.....	35.
	30			145	110	Occupés.....	36.
	-			40	5	En chômage.....	37.
	66.7			58.1	71.9	Taux d'activité.....	38.
	66.7			65.1	73.9	Mariés (ne comprend pas les séparés).....	39.
	-			22.2	4.3	Taux de chômage.....	40.
	45			385	150	Femmes - 15 ans et plus.....	41.
	10			115	65	Faisant partie de la population active.....	42.
	15			95	45	Occupées.....	43.
	-			20	15	En chômage.....	44.
	22.2			29.9	43.3	Taux d'activité.....	45.
	50.0			39.5	45.5	Mariées (ne comprend pas les séparées).....	46.
	-			17.4	23.1	Taux de chômage.....	47.
	44.4			42.4	57.4	Les deux sexes - Taux d'activité.....	48.
	-			33.3	75.0	15-24 ans.....	49.
	47.1			45.1	54.7	25 ans et plus.....	50.
						Marié(e)s (ne comprend pas les séparé(e)s).....	51.
	46.2			54.1	58.7	Taux de chômage.....	52.
	-			18.6	11.4	15-24 ans.....	53.
	-			44.4	33.3	25 ans et plus.....	54.
	-			15.7	6.9		

Voir nota et renvoi(s) sur l'encart à la fin de la publication.

Selected Characteristics for Census Divisions and Census Subdivisions, 1986 Census - 20% Sample Data

No.	Characteristics	L'Annonciation VL	L'Ascension, P	La Conception, SD	Le Meaza, SD	La Minerve, CT	Labelle, SD
POPULATION CHARACTERISTICS (concluded)							
1.	Total labour force 15 years and over.....	900	250	265	320	300	905
2.	Not applicable (20).....	30	25	15	20	20	40
by industry divisions (21)							
3.	All industries (22).....	870	220	255	300	275	860
4.	Primary industries (Divisions A, B, C and D)...	10	60	20	10	40	35
5.	Manufacturing industries (Division E).....	50	10	25	25	35	35
6.	Construction industries (Division F).....	25	15	15	25	10	85
7.	Transportation, storage, communication and other utility industries (Divisions G and H).....	30	15	10	5	50	60
8.	Trade industries (Divisions I and J).....	160	20	50	35	25	185
9.	Finance, insurance and real estate industries (Divisions K and L).....	55	10	10	5	5	70
10.	Government service industries (Division N)...	80	45	20	60	25	95
11.	Other service industries (Divisions M, O, P, Q and R).....	455	40	100	140	90	295
by sex and occupation major groups (21)							
12.	Males - All occupations (22).....	485	130	175	160	175	515
13.	Managerial, administrative and related occupations.....	40	10	20	5	5	45
14.	Teaching and related occupations.....	25	-	5	15	5	10
15.	Occupations in medicine and health.....	65	-	-	20	-	30
16.	Technological, social, religious, artistic and related occupations (23).....	5	5	5	-	10	15
17.	Clerical and related occupations.....	15	5	10	5	5	15
18.	Sales occupations.....	65	-	5	20	5	60
19.	Service occupations.....	85	5	25	25	10	70
20.	Primary occupations (24).....	10	45	35	20	25	60
21.	Processing occupations.....	20	10	5	-	20	25
22.	Machining, product fabricating, assembling and repairing occupations (25).....	65	15	25	15	20	25
23.	Construction trades occupations.....	40	25	20	20	25	70
24.	Transport equipment operating occupations...	15	10	10	-	30	40
25.	Other (26).....	20	-	10	20	20	50
26.	Females - All occupations (22).....	385	90	75	140	105	345
27.	Managerial, administrative and related occupations.....	5	5	5	10	5	5
28.	Teaching and related occupations.....	30	5	5	5	5	15
29.	Occupations in medicine and health.....	75	5	-	20	20	35
30.	Technological, social, religious, artistic and related occupations (23).....	10	-	-	-	-	5
31.	Clerical and related occupations.....	135	25	35	40	45	150
32.	Sales occupations.....	25	15	5	-	-	45
33.	Service occupations.....	95	25	20	35	20	65
34.	Primary occupations (24).....	-	5	-	10	-	-
35.	Processing occupations.....	5	-	-	-	-	15
36.	Machining, product fabricating, assembling and repairing occupations (25).....	-	-	-	-	-	-
37.	Construction trades occupations.....	-	-	-	-	-	-
38.	Transport equipment operating occupations...	-	-	-	-	5	-
39.	Other (26).....	-	-	5	15	-	5
by sex and class of worker							
40.	Males - All classes of worker (22) (27).....	490	130	175	165	180	515
41.	Paid workers (28).....	445	110	145	155	155	455
42.	Self-employed (29).....	40	15	30	5	20	55
43.	Females - All classes of worker (22) (27).....	385	95	80	140	100	345
44.	Paid workers (28).....	365	85	80	130	100	315
45.	Self-employed (29).....	20	-	-	10	-	30

See note(s) and footnote(s) on foldout at end of publication.

Certaines caractéristiques des divisions de recensement et subdivisions de recensement,
recensement de 1986 - données-échantillon (20%)

Labelle, partie Lac- Ernest, UND	Labelle, partie Lac- Férial, UND	Labelle, partie Lac- Marie-Lafranc, UND	Labelle, partie Pérodeau, UND	Lac-des- Écorces, VL	Lac-du- Cerf, SD	Caractéristiques	N°
						CARACTÉRISTIQUES DE LA POPULATION (fin)	
XXX	40	XXX	XXX	295	180	Population active totale de 15 ans et plus.....	1.
	-			10	-	Sans objet (20).....	2.
	40			290	175	selon les divisions d'industries (21)	
	35			20	25	Toutes les industries (22).....	3.
	-			30	35	Industries primaires (divisions A, B, C et D).....	4.
	-			20	15	Industries manufacturières (division E).....	5.
	-			-	-	Industries de la construction (division F).....	6.
	5			95	15	Industries du transport, de l'entreposage, des communications et autres services publics (divisions G et H).....	7.
	-			10	10	Industries du commerce (divisions I et J).....	8.
	-			25	15	Industries des finances, des assurances et des agences immobilières (div. K et L).....	9.
	-			85	35	Industries des services gouvernementaux (division M).....	10.
	-					Autres industries de services (divisions N, O, P, Q et R).....	11.
						selon le sexe et les grands groupes de professions (21)	
	30			175	115	Hommes - Toutes les professions (22).....	12.
	-			25	5	Directeurs, gérants, administrateurs et personnel assimilé.....	13.
	-			5	-	Enseignants et personnel assimilé.....	14.
	-			-	-	Médecine et santé.....	15.
	-			-	5	Professions technologiques, sociales, religieuses, artistiques et personnel assimilé (23).....	16.
	-			5	5	Employés de bureau et trav. assimilés.....	17.
	5			15	5	Travailleurs spécialisés dans la vente.....	18.
	-			15	10	Travailleurs spécialisés dans les services.....	19.
	15			20	25	Travailleurs du secteur primaire (24).....	20.
	-			5	5	Travailleurs des industries de transformation.....	21.
	5			50	10	Usineurs, travailleurs spécialisés dans la fabrication, le montage et la réparation de produits (25).....	22.
	-			30	25	Travailleurs du bâtiment.....	23.
	-			-	5	Personnel d'exploitation des transports.....	24.
	-			5	15	Autres (26).....	25.
	15			115	60	Femmes - Toutes les professions (22).....	26.
	-			10	-	Directeurs, gérants, administrateurs et personnel assimilé.....	27.
	-			5	-	Enseignants et personnel assimilé.....	28.
	-			10	-	Médecine et santé.....	29.
	-			-	5	Professions technologiques, sociales, religieuses, artistiques et personnel assimilé (23).....	30.
	-			20	35	Employés de bureau et trav. assimilés.....	31.
	-			10	-	Travailleurs spécialisés dans la vente.....	32.
	-			45	15	Travailleurs spécialisés dans les services.....	33.
	10			-	-	Travailleurs du secteur primaire (24).....	34.
	-			5	-	Travailleurs des industries de transformation.....	35.
	-			10	-	Usineurs, travailleurs spécialisés dans la fabrication, le montage et la réparation de produits (25).....	36.
	-			-	-	Travailleurs du bâtiment.....	37.
	-			-	5	Personnel d'exploitation des transports.....	38.
	-			5	-	Autres (26).....	39.
						selon le sexe et la catégorie de travailleurs	
	25			175	115	Hommes - Toutes les catégories de travailleurs (22) (27).....	40.
	30			155	105	Travailleurs rémunérés (28).....	41.
	-			15	5	Travailleurs autonomes (29).....	42.
	15			120	65	Femmes - Toutes les catégories de travailleuses (22) (27).....	43.
	15			85	50	Travailleuses rémunérées (28).....	44.
	-			25	-	Travailleuses autonomes (29).....	45.

Voir note et renvoi(s) sur l'encart à la fin de la publication.

Selected Characteristics for Census Divisions and Census Subdivisions, 1986 Census - 20% Sample Data

No.	Characteristics	L'Annonciation, VL	L'Ascension, P	La Conception, SD	La Macaza, SD	La Minerve, CT	Labellie, SD
DWELLING CHARACTERISTICS							
1.	Total number of occupied private dwellings.....	740	220	230	280	275	740
2.	Average number of rooms per dwelling.....	4.7	5.8	5.6	5.2	5.6	5.6
3.	Average value of dwelling (30).....	\$ 44,924	\$ 35,937	\$ 44,365	\$ 40,411	\$ 45,330	\$ 46,823
by period of construction							
4.	Before 1946.....	105	45	45	65	45	140
5.	1946 - 1960.....	145	30	45	60	65	175
6.	1961 - 1970.....	155	70	35	55	75	185
7.	1971 - 1980.....	225	45	95	90	70	190
8.	1981 - 1986(11).....	105	30	10	15	20	75
9.	Dwellings with central heating (31) Total.....	715	210	215	260	230	680
Dwellings by principal heating fuel							
10.	Gas (32).....	-	-	-	-	-	-
11.	Electricity (33).....	660	115	150	190	145	475
12.	Oil (34).....	60	50	45	55	40	85
13.	Other fuels (35).....	25	50	40	40	90	185
HOUSEHOLD CHARACTERISTICS							
14.	Total number of private households.....	740	220	230	280	275	740
15.	Average number of persons per room.....	0.5	0.5	0.5	0.4	0.5	0.5
16.	Tenant one-family households without additional persons (36).....	180	30	45	15	25	135
17.	Average gross rent (monthly).....	\$ 320	\$ 302	\$ 517	\$ 278	\$ 251	\$ 278
18.	Gross rent >= 30% of household income (37).....	40	20	10	-	20	25
19.	Owner one-family households without additional persons (36).....	260	115	105	145	160	405
20.	Average major payments for owners (monthly).....	\$ 347	\$ 339	\$ 242	\$ 227	\$ 217	\$ 338
21.	Owner's major payments >= 30% of household income (37).....	45	20	-	10	5	60
1985 INCOME CHARACTERISTICS							
Total income (38)							
by sex and income group							
22.	Males 15 years and over with income.....	685	215	260	270	290	755
23.	Under \$1,000 (39).....	10	20	-	5	5	15
24.	\$ 1,000 - \$ 2,999.....	55	5	15	20	15	95
25.	3,000 - 4,999.....	55	15	5	15	10	45
26.	5,000 - 6,999.....	65	25	40	35	35	45
27.	7,000 - 9,999.....	60	50	55	60	30	50
28.	10,000 - 14,999.....	105	40	55	40	110	160
29.	15,000 - 19,999.....	90	20	30	5	25	130
30.	20,000 - 24,999.....	100	20	10	45	25	85
31.	25,000 - 29,999.....	20	10	15	20	10	30
32.	30,000 - 34,999.....	50	5	5	10	10	35
33.	35,000 and over.....	70	-	20	20	15	70
34.	Average income.....	\$ 16,952	\$ 11,258	\$ 14,878	\$ 14,552	\$ 14,461	\$ 15,868
35.	Median income.....	\$ 14,555	\$ 8,941	\$ 10,860	\$ 10,089	\$ 10,972	\$ 14,430
36.	Standard error of average income.....	\$ 1,005	\$ 1,080	\$ 1,672	\$ 1,311	\$ 1,249	\$ 873
37.	Females 15 years and over with income.....	535	150	160	235	240	655
38.	Under \$1,000 (39).....	25	15	25	5	25	55
39.	\$ 1,000 - \$ 2,999.....	25	45	5	35	45	95
40.	3,000 - 4,999.....	60	25	20	35	50	60
41.	5,000 - 6,999.....	50	10	35	20	35	110
42.	7,000 - 9,999.....	105	25	40	60	25	145
43.	10,000 - 14,999.....	110	5	15	30	35	85
44.	15,000 - 19,999.....	75	5	10	25	10	30
45.	20,000 - 24,999.....	25	-	-	15	10	40
46.	25,000 - 29,999.....	25	-	5	5	5	10
47.	30,000 - 34,999.....	-	10	5	-	-	20
48.	35,000 and over.....	30	5	5	5	5	-
49.	Average income.....	\$ 12,198	\$ 7,980	\$ 8,982	\$ 9,703	\$ 7,901	\$ 8,737
50.	Median income.....	\$ 10,011	\$ 4,099	\$ 6,924	\$ 7,648	\$ 5,176	\$ 7,102
51.	Standard error of average income.....	\$ 810	\$ 1,503	\$ 1,307	\$ 1,015	\$ 1,127	\$ 587

See note (a) and footnote (a) on foldout at end of publication.

Certaines caractéristiques des divisions de recensement et subdivisions de recensement,
recensement de 1986 - données-échantillon (20%)

Labelle, partie Lac- Ernest, UNO	Labelle, partie Lac- Férol, UNO	Labelle, partie Lac- Marie-LeFranc, UNO	Labelle, partie Pérodeau, UNO	Lac-des- Écorces, VL	Lac-du- Cerf, SD	Caractéristiques	N°
						CARACTÉRISTIQUES DU LOGEMENT	
XXX	45	XXX	XXX	320	135	Nombre total de logements privés occupés.....	1.
	6.2			5.1	5.8	Nombre moyen de pièces par logement.....	2.
	\$ 60,954			\$ 45,885	\$ 34,476	Valeur moyenne du logement (30).....	3.
	10			35	5	selon la période de construction	
	15			60	35	Avant 1946.....	4.
	5			20	30	1946 - 1960.....	5.
	5			130	65	1961 - 1970.....	6.
	10			75	5	1971 - 1980.....	7.
						1981 - 1986 (11).....	8.
	45			310	110	Logements avec chauffage central (31)	
						Total.....	9.
						Logements selon le principal combustible utilisé pour le chauffage	
	-			-	-	Gaz (32).....	10.
	25			230	35	Électricité (33).....	11.
	-			15	20	Huile (mazout) (34).....	12.
	25			75	80	Autres combustibles (35).....	13.
						CARACTÉRISTIQUES DU MÉNAGE	
	45			320	135	Nombre total de ménages privés.....	14.
	0.4			0.6	0.5	Nombre moyen de personnes par pièce.....	15.
	5			70	5	Ménages unifamiliaux locataires sans autres personnes (36).....	16.
	\$ 113			\$ 288	\$ 400	Loyer brut moyen (mensuel).....	17.
	-			30	-	Loyer brut >= 30% du revenu du ménage (37).....	18.
	30			135	85	Ménages unifamiliaux propriétaires sans autres personnes (36).....	19.
	\$ 216			\$ 256	\$ 232	Principales dépenses moyennes de propriété (mensuelles).....	20.
	5			15	20	Principales dépenses de propriété >= 30% du revenu du ménage (37).....	21.
						CARACTÉRISTIQUES DU REVENU - 1985	
						Revenu total (38)	
						selon le sexe et la tranche de revenu	
	XXX			290	160	Hommes de 15 ans et plus ayant un revenu.....	22.
				5	-	Moins de \$1,000 (39).....	23.
				5	5	\$ 1,000 - \$ 2,999.....	24.
				10	10	3,000 - 4,999.....	25.
				25	10	5,000 - 6,999.....	26.
				80	35	7,000 - 9,999.....	27.
				45	55	10,000 - 14,999.....	28.
				40	15	15,000 - 19,999.....	29.
				25	10	20,000 - 24,999.....	30.
				20	20	25,000 - 29,999.....	31.
				5	5	30,000 - 34,999.....	32.
				25	-	35,000 et plus.....	33.
				\$ 15,490	\$ 13,811	Revenu moyen.....	34.
				\$ 11,655	\$ 11,817	Revenu médian.....	35.
				\$ 1,279	\$ 1,213	Erreur type du revenu moyen.....	36.
				260	110	Femmes de 15 ans et plus ayant un revenu.....	37.
				-	10	Moins de \$1,000 (39).....	38.
				25	15	\$ 1,000 - \$ 2,999.....	39.
				50	35	3,000 - 4,999.....	40.
				25	20	5,000 - 6,999.....	41.
				95	10	7,000 - 9,999.....	42.
				25	5	10,000 - 14,999.....	43.
				10	20	15,000 - 19,999.....	44.
				15	-	20,000 - 24,999.....	45.
				-	-	25,000 - 29,999.....	46.
				5	-	30,000 - 34,999.....	47.
				5	-	35,000 et plus.....	48.
				\$ 9,279	\$ 5,893	Revenu moyen.....	49.
				\$ 7,639	\$ 4,610	Revenu médian.....	50.
				\$ 907	\$ 984	Erreur type du revenu moyen.....	51.

Voir note et renvoi(s) sur l'encart à la fin de la publication.

Selected Characteristics for Census Divisions and Census Subdivisions, 1986 Census - 20% Sample Data

No.	Characteristics	L'Annonciation VL	L'Ascension, P	La Conception, SD	La Macaza, SD	La Minerve, CT	Labelle, SD
1985 INCOME CHARACTERISTICS (concluded)							
by composition of total income (40)							
1.	Total.....	100.0%	100.0%	100.0%	100.0%	100.0%	100.0%
2.	Employment income.....	81.4%	54.3%	53.2%	61.8%	59.3%	67.6%
3.	Government transfer payments.....	14.1%	41.7%	22.2%	26.6%	29.7%	21.3%
4.	Other income.....	4.5%	4.0%	14.6%	11.6%	11.0%	11.0%
Employment income (41)							
by sex and work activity in 1985							
Males							
5.	Worked full year, full time (42).....	250	35	65	75	55	215
6.	Average employment income.....	\$ 24,598	\$ 19,458	\$ 23,965	\$ 25,844	\$ 24,685	\$ 21,181
7.	Standard error of average employment income.....	\$ 1,287	\$ 3,208	\$ 4,103	\$ 2,479	\$ 3,401	\$ 1,567
8.	Worked part year or part time (43).....	220	80	110	85	105	305
9.	Average employment income.....	\$ 12,929	\$ 9,061	\$ 9,926	\$ 6,975	\$ 12,180	\$ 11,569
10.	Standard error of average employment income.....	\$ 1,185	\$ 2,055	\$ 1,307	\$ 1,417	\$ 1,719	\$ 1,339
Females							
11.	Worked full year, full time (42).....	155	20	20	45	40	155
12.	Average employment income.....	\$ 17,570	\$ 25,047	\$ 22,541	\$ 18,038	\$ 19,119	\$ 14,731
13.	Standard error of average employment income.....	\$ 1,417	\$ 3,584	\$ 4,082	\$ 2,637	\$ 1,595	\$ 1,314
14.	Worked part year or part time (43).....	210	60	60	75	55	250
15.	Average employment income.....	\$ 12,014	\$ 3,810	\$ 5,869	\$ 5,489	\$ 4,911	\$ 6,011
16.	Standard error of average employment income.....	\$ 1,451	\$ 1,970	\$ 884	\$ 899	\$ 1,242	\$ 756
17.	Family income - All census families.....	475	160	175	200	230	565
18.	Under \$5,000.....	25	-	-	15	15	30
19.	\$ 5,000 - \$ 9,999.....	45	40	15	15	20	40
20.	10,000 - 14,999.....	55	30	15	15	60	60
21.	15,000 - 19,999.....	35	25	55	25	35	80
22.	20,000 - 24,999.....	45	20	20	15	15	100
23.	25,000 - 29,999.....	35	20	35	45	20	75
24.	30,000 - 34,999.....	70	10	-	10	15	40
25.	35,000 - 39,999.....	45	5	5	15	10	30
26.	40,000 - 49,999.....	80	5	10	30	10	60
27.	50,000 and over.....	30	5	20	10	25	45
28.	Average income.....	\$ 28,467	\$ 19,252	\$ 26,202	\$ 25,335	\$ 23,542	\$ 26,146
29.	Median income.....	\$ 28,916	\$ 15,799	\$ 21,249	\$ 26,498	\$ 19,388	\$ 22,867
30.	Standard error of average income.....	\$ 1,549	\$ 1,865	\$ 2,607	\$ 1,945	\$ 2,216	\$ 1,305
Incidence of low income (37)							
31.	All economic families.....	470	160	180	205	235	575
32.	Low income economic families.....	100	65	35	40	50	125
33.	Incidence of low income (44).....	22.0%	40.6%	17.7%	19.7%	19.9%	22.0%
34.	All unattached individuals.....	310	80	65	110	55	265
35.	Low income unattached individuals.....	135	65	40	40	25	170
36.	Incidence of low income (44).....	43.8%	78.4%	64.1%	40.0%	41.4%	64.2%
37.	Total population in private households.....	1,835	595	640	615	760	2,030
38.	Persons in low income family units.....	470	265	140	135	190	545
39.	Incidence of low income (44).....	25.6%	43.6%	22.3%	21.3%	24.9%	26.7%
40.	Household income - All private households.....	740	220	230	280	275	740
41.	Under \$5,000.....	75	15	5	35	10	60
42.	\$ 5,000 - \$ 9,999.....	130	60	50	50	45	80
43.	10,000 - 14,999.....	105	35	25	30	70	95
44.	15,000 - 19,999.....	50	35	45	30	35	90
45.	20,000 - 24,999.....	70	30	20	25	25	110
46.	25,000 - 29,999.....	45	15	45	45	25	85
47.	30,000 - 34,999.....	75	10	-	10	15	40
48.	35,000 - 39,999.....	75	5	10	10	15	40
49.	40,000 - 49,999.....	90	5	10	25	10	70
50.	50,000 and over.....	30	10	20	20	30	60
51.	Average income.....	\$ 23,175	\$ 17,279	\$ 23,170	\$ 21,957	\$ 22,858	\$ 24,092
52.	Median income.....	\$ 21,552	\$ 13,681	\$ 18,823	\$ 19,537	\$ 19,023	\$ 22,088
53.	Standard error of average income.....	\$ 1,218	\$ 1,719	\$ 2,305	\$ 1,943	\$ 2,011	\$ 1,189

See note(s) and footnote(s) on foldout at end of publication.

Certaines caractéristiques des divisions de recensement et subdivisions de recensement,
recensement de 1986 - données-échantillon (20%)

Labelle, partie Lac- Ernest, UNO	Labelle, partie Lac- Fériel, UNO	Labelle, partie Lac- Marie-Lefranc, UNO	Labelle, partie Pérodeau, UNO	Lac-des- Écorces, VL	Lac-du- Cerf, SD	Caractéristiques	N°
XXX	XXX	XXX	XXX	100.0%	100.0%	CARACTÉRISTIQUES DU REVENU - 1985 (fin)	
				56.6%	62.9%	selon la composition du revenu total (40)	
				34.3%	29.2%	Total.....	1.
				9.2%	8.0%	Revenu d'emploi.....	2.
						Transferts gouvernementaux.....	3.
						Autres revenus.....	4.
						Revenu d'emploi (41)	
						selon le sexe et le travail en 1985	
						Hommes	
				70	40	Travaillé toute l'année à plein temps (42).....	5.
				\$ 26,462	\$ 17,582	Revenu moyen d'emploi.....	6.
				\$ 2,714	\$ 2,627	Erreur type du revenu moyen d'emploi.....	7.
				105	70	Travaillé une partie de l'année ou à temps partiel (43).....	8.
				\$ 9,153	\$ 8,152	Revenu moyen d'emploi.....	9.
				\$ 1,371	\$ 1,643	Erreur type du revenu moyen d'emploi.....	10.
						Femmes	
				45	15	Travaillé toute l'année à plein temps (42).....	11.
				\$ 11,727	\$ 13,360	Revenu moyen d'emploi.....	12.
				\$ 2,605	\$ 3,043	Erreur type du revenu moyen d'emploi.....	13.
				90	40	Travaillé une partie de l'année ou à temps partiel (43).....	14.
				\$ 6,734	\$ 3,818	Revenu moyen d'emploi.....	15.
				\$ 1,566	\$ 943	Erreur type du revenu moyen d'emploi.....	16.
						Revenu de la famille -	
				230	115	Toutes les familles de recensement.....	17.
				-	-	Moins de \$5,000.....	18.
				30	20	\$ 5,000 - \$ 9,999.....	19.
				55	35	10,000 - 14,999.....	20.
				25	15	15,000 - 19,999.....	21.
				35	15	20,000 - 24,999.....	22.
				25	15	25,000 - 29,999.....	23.
				20	10	30,000 - 34,999.....	24.
				10	5	35,000 - 39,999.....	25.
				30	5	40,000 - 49,999.....	26.
				5	5	50,000 et plus.....	27.
				\$ 24,828	\$ 21,000	Revenu moyen.....	28.
				\$ 20,916	\$ 18,832	Revenu médian.....	29.
				\$ 2,067	\$ 2,255	Erreur type du revenu moyen.....	30.
						Fréquence des unités à faible revenu (37)	
				240	120	Toutes les familles économiques.....	31.
				40	30	Familles économiques à faible revenu.....	32.
				16.8%	25.1%	Fréquence des unités à faible revenu (44).....	33.
				85	30	Toutes les personnes seules.....	34.
				60	15	Personnes seules à faible revenu.....	35.
				68.8%	49.2%	Fréquence des unités à faible revenu (44).....	36.
				890	380	Population totale dans les ménages privés.....	37.
				200	110	Personnes dans les unités familiales à faible revenu.....	38.
				22.8%	29.7%	Fréquence des unités à faible revenu (44).....	39.
						Revenu des ménages - Tous les ménages privés....	40.
				320	135	Moins de \$5,000.....	41.
				5	10	\$ 5,000 - \$ 9,999.....	42.
				85	30	10,000 - 14,999.....	43.
				55	25	15,000 - 19,999.....	44.
				25	15	20,000 - 24,999.....	45.
				40	20	25,000 - 29,999.....	46.
				25	15	30,000 - 34,999.....	47.
				30	10	35,000 - 39,999.....	48.
				20	5	40,000 - 49,999.....	49.
				30	5	50,000 et plus.....	50.
				5	5	Revenu moyen.....	51.
				\$ 21,764	\$ 19,198	Revenu médian.....	52.
				\$ 18,562	\$ 19,044	Erreur type du revenu moyen.....	53.
				\$ 1,735	\$ 2,151		

Voir note et renvois) sur l'encart à la fin de la publication.

Selected Characteristics for Census Divisions and Census Subdivisions, 1986 Census - 20% Sample Data

No.	Characteristics	Lac-Nominingue, SD	Lac-Sagouey, VL	Lac-Saint-Paul, SD	Lac-Tremblant-Nord, SD	Marchand, CT	Mont-Laurier, V
POPULATION CHARACTERISTICS							
1.	Total population (including institutional residents).....	1,610	300	390	5	1,250	7,940
2.	Total population (non-institutional) (1).....	1,605	300	440	XXX	1,100	7,710
by home language							
3.	Single responses.....	1,590	295	425		1,080	7,605
4.	English.....	25	-	5		45	60
5.	French.....	1,565	290	425		1,040	7,550
6.	Non-official languages.....	-	-	-		-	-
7.	Italian.....	-	-	-		-	-
8.	Greek.....	-	-	-		-	-
9.	Spanish.....	-	-	-		-	-
10.	Portuguese.....	-	-	-		-	-
11.	Chinese.....	-	-	-		-	-
12.	Other languages.....	-	-	-		-	-
13.	Multiple responses.....	20	5	10		25	105
by official language							
14.	English only.....	-	-	-		-	5
15.	French only.....	1,230	215	365		815	6,670
16.	Both English and French.....	375	80	75		285	1,030
17.	Neither English nor French.....	-	-	-		-	-
by ethnic origin							
18.	Single origins.....	1,565	260	410		1,025	7,455
19.	British (2).....	25	10	5		50	170
20.	French (3).....	1,530	230	400		960	7,135
21.	Italian.....	5	-	-		5	-
22.	Jewish.....	-	-	-		-	-
23.	Aboriginal peoples.....	-	15	-		10	105
24.	Greek.....	-	-	-		-	-
25.	Black.....	-	-	-		-	25
26.	Other single origins.....	5	10	-		5	15
27.	Multiple origins (4).....	45	40	30		80	255
by citizenship							
28.	Canadian citizenship (5).....	1,610	300	430		1,100	7,695
29.	Citizenship other than Canadian (6).....	-	-	10		-	15
by place of birth							
30.	Non-immigrant population (7).....	1,600	295	430		1,090	7,660
31.	Born in province of residence.....	1,595	280	425		1,085	7,565
32.	Immigrant population.....	10	5	10		15	45
33.	United States of America.....	-	-	-		-	15
34.	Other Americas (8).....	-	-	-		-	10
35.	United Kingdom.....	-	-	-		-	-
36.	Other Europe (9).....	10	10	5		15	20
37.	Africa.....	-	-	-		-	-
38.	Asia.....	-	-	-		-	-
39.	Other (10).....	-	-	-		-	5
40.	Total immigrant population.....	10	5	5		10	45
by period of immigration							
41.	Before 1946.....	10	10	-		-	10
42.	1946 - 1966.....	-	-	-		5	5
43.	1967 - 1977.....	-	-	-		-	15
44.	1978 - 1982.....	-	-	10		5	-
45.	1983 - 1985 (11).....	-	-	-		-	20
by age at immigration							
46.	0 - 4 years.....	10	-	-		-	10
47.	5 - 19 years.....	-	5	-		5	20
48.	20 years and over.....	-	-	10		5	15
48.	Total population 5 years and over.....	1,495	285	400		1,025	7,200
by mobility status							
50.	Non-movers.....	840	200	220		640	3,955
51.	Movers.....	650	80	180		385	3,240
52.	Non-migrants (12).....	240	60	55		155	2,170
53.	Migrants (13).....	405	20	125		230	1,075
54.	From same census division.....	75	-	10		65	475
55.	From same province.....	320	25	115		165	550
56.	From different province.....	15	-	-		5	35
57.	From outside Canada.....	-	-	-		-	15

See note (a) and footnote (a) on foldout at end of publication.

Certaines caractéristiques des divisions de recensement et subdivisions de recensement,
recensement de 1986 - données-échantillon (20%)

Mont-Saint-Michel, SD	Notre-Dame-de-Pontmain, SD	Notre-Dame-du-Laus, SD	Saint-Aimé-du-Lac-des-Îles, SD	Sainte-Anne-du-Lac, SD	Sainte-Véronique, VT	Caractéristiques	N°
CARACTÉRISTIQUES DE LA POPULATION							
680	535	1,330	665	585	945	Population totale (y compris les pensionnaires d'institution).....	1.
640	555	1,315	635	550	985	Population totale (sauf les pensionnaires d'institution) (1).....	2.
selon la langue parlée à la maison							
630	550	1,290	635	540	970	Réponses uniques.....	3.
-	5	30	5	5	5	Anglais.....	4.
630	550	1,260	625	540	960	Français.....	5.
-	-	-	-	-	-	Langues non officielles.....	6.
-	-	-	-	-	-	Italien.....	7.
-	-	-	-	-	-	Grec.....	8.
-	-	-	-	-	-	Espagnol.....	9.
-	-	-	-	-	-	Portugais.....	10.
-	-	-	-	-	-	Chinois.....	11.
-	-	-	-	-	-	Autres langues.....	12.
10	-	25	5	5	15	Réponses multiples.....	13.
selon la langue officielle							
-	-	5	-	-	-	Anglais seulement.....	14.
600	495	1,055	535	485	785	Français seulement.....	15.
40	55	255	105	65	195	Anglais et français.....	16.
-	-	-	-	-	-	Ni l'anglais ni le français.....	17.
selon l'origine ethnique							
620	520	1,260	585	540	945	Origines uniques.....	18.
-	15	35	15	30	15	Britannique (2).....	19.
605	495	1,225	535	510	885	Français (3).....	20.
-	-	-	-	-	-	Italien.....	21.
-	-	-	-	-	-	Juif.....	22.
10	-	-	15	-	35	Autochtones.....	23.
-	-	-	-	-	-	Grec.....	24.
-	-	-	-	-	-	Noir.....	25.
-	5	5	15	-	10	Autres origines uniques.....	26.
15	35	50	55	15	40	Origines multiples (4).....	27.
selon la citoyenneté							
640	550	1,310	640	550	975	Citoyenneté canadienne (5).....	28.
-	5	5	-	-	10	Citoyenneté autre que canadienne (6).....	29.
selon le lieu de naissance							
640	550	1,300	630	550	970	Population non immigrante (7).....	30.
635	520	1,265	630	540	945	Née dans la province de résidence.....	31.
-	-	15	10	-	10	Population immigrante.....	32.
-	-	-	-	-	-	États-Unis d'Amérique.....	33.
-	-	-	-	-	-	Autres Amériques (8).....	34.
-	-	5	-	-	-	Royaume-Uni.....	35.
-	5	10	10	-	10	Autres Europees (9).....	36.
-	-	-	-	-	-	Afrique.....	37.
-	-	-	-	-	-	Asie.....	38.
-	-	-	-	-	-	Autres (10).....	39.
-	5	15	10	-	10	Population immigrante totale.....	40.
selon la période d'immigration							
-	-	-	-	-	-	Avant 1946.....	41.
-	5	10	10	-	5	1946 - 1966.....	42.
-	-	-	-	-	-	1967 - 1977.....	43.
-	-	-	-	-	5	1978 - 1982.....	44.
-	-	5	-	-	-	1983 - 1986 (11).....	45.
selon l'âge à l'immigration							
-	-	-	-	-	-	0 - 4 ans.....	46.
-	5	5	-	-	-	5 - 19 ans.....	47.
-	-	10	5	-	10	20 ans et plus.....	48.
600	515	1,220	605	505	920	Population totale de 5 ans et plus.....	49.
selon la mobilité							
395	360	920	470	350	495	Personnes n'ayant pas déménagé.....	50.
200	150	310	135	155	425	Personnes ayant déménagé.....	51.
30	90	130	65	75	180	Non-migrants (12).....	52.
175	60	180	70	75	240	Migrants (13).....	53.
50	10	5	25	5	75	De la même division de recensement.....	54.
125	55	155	50	70	165	De la même province.....	55.
-	-	15	-	-	-	D'une province différente.....	56.
-	-	5	-	-	-	De l'extérieur du Canada.....	57.

Voir note et renvoi(s) sur l'encart à la fin de la publication.

Selected Characteristics for Census Divisions and Census Subdivisions, 1986 Census - 20% Sample Data

No.	Characteristics	Lac-Nominigoue, SD	Lac-Sagouey, VL	Lac-Saint-Paul, SD	Lac-Tremblant-Nord, SD	Merchand, CT	Mont-Laurier, V
POPULATION CHARACTERISTICS (continued)							
1.	Total population 15 years and over.....	1,250	255	315	XXX	880	6,035
by highest level of schooling							
2.	Less than Grade 9 (14).....	440	105	120		280	1,870
3.	Grades 9-13 - Without secondary certificate...	235	25	95		215	1,375
4.	- With secondary certificate.....	195	45	30		155	950
5.	Trades certificate or diploma.....	30	-	25		25	295
Other non-university education only (15)							
6.	- Without certificate.....	65	30	5		75	370
7.	- With certificate (16).....	145	15	40		70	635
8.	University (17) - Without degree.....	70	15	10		25	285
9.	- With degree.....	55	15	-		35	260
by sex and major field of study							
10.	Males with postsecondary (18) qualifications...	115	30	35		70	725
Educational, recreational and counselling services.....							
11.		20	5	-		15	55
12.	Fine and applied arts.....	10	-	-		5	25
13.	Humanities and related fields.....	-	-	-		5	25
14.	Social sciences and related fields.....	-	5	-		-	100
15.	Commerce, management and business admin.	25	-	5		5	70
Agricultural and biological sciences/technologies.....							
16.		10	-	-		10	75
17.	Engineering and applied sciences.....	5	-	-		-	35
Engineering and applied science technologies and trades.....							
18.		35	10	25		20	290
19.	Health professions, sciences and tech.	10	-	-		5	35
20.	Mathematics and physical sciences.....	-	-	-		-	20
21.	All other (19).....	-	5	-		-	5
22.	Females with postsecondary (18) qualifications.	170	25	35		85	685
Educational, recreational and counselling services.....							
23.		35	-	-		30	130
24.	Fine and applied arts.....	-	-	5		5	40
25.	Humanities and related fields.....	30	-	-		-	35
26.	Social sciences and related fields.....	10	15	-		-	45
27.	Commerce, management and business admin.	30	5	15		15	225
Agricultural and biological sciences/technologies.....							
28.		20	-	5		5	35
29.	Engineering and applied sciences.....	-	-	-		-	-
Engineering and applied science technologies and trades.....							
30.		5	-	5		-	30
31.	Health professions, sciences and tech.	35	10	5		25	120
32.	Mathematics and physical sciences.....	-	-	-		5	30
33.	All other (19).....	-	-	-		-	-
by labour force activity							
34.	Males - 15 years and over.....	550	125	160		465	2,920
35.	In the labour force.....	340	85	95		300	2,190
36.	Employed.....	270	50	60		245	1,840
37.	Unemployed.....	70	15	35		55	350
38.	Participation rate.....	61.8	52.0	59.4		64.5	75.0
39.	Married (excludes separated).....	68.2	46.7	61.9		78.0	81.2
40.	Unemployment rate.....	20.6	23.1	36.8		18.3	16.0
41.	Females - 15 years and over.....	690	130	160		410	3,115
42.	In the labour force.....	370	85	60		200	1,480
43.	Employed.....	315	50	45		165	1,260
44.	Unemployed.....	60	15	10		40	220
45.	Participation rate.....	53.6	50.0	37.5		48.8	47.5
46.	Married (excludes separated).....	52.4	35.7	38.1		52.5	51.0
47.	Unemployment rate.....	16.2	23.1	16.7		20.0	14.9
48.	Both sexes - Participation rate.....	57.4	51.0	46.8		56.8	60.8
49.	15-24 years.....	66.7	62.5	50.0		37.5	64.0
50.	25 years and over.....	56.3	47.7	47.1		60.8	59.8
51.	Married (excludes separated).....	60.0	37.9	51.2		65.8	66.3
52.	Unemployment rate.....	18.9	23.1	27.6		18.0	15.5
53.	15-24 years.....	22.2	20.0	16.7		25.0	16.7
54.	25 years and over.....	17.6	23.8	25.0		18.4	15.0

See note(s) and footnotes(s) on foldout at end of publication.

Certaines caractéristiques des divisions de recensement et subdivisions de recensement,
recensement de 1986 - données-échantillon (20%)

Mont-Saint-Michel, SD	Notre-Dame-de-Pontmain, SD	Notre-Dame-du-Laus, SD	Saint-Aimé-du-Lac-des-Îles, SD	Sainte-Anne-du-Lac, SD	Sainte-Véronique, VL	Caractéristiques	N°
						CARACTÉRISTIQUES DE LA POPULATION (suite)	
475	440	1,045	495	390	805	Population totale de 15 ans et plus.....	1.
						selon le plus haut niveau de scolarité atteint	
190	205	485	170	145	300	N'ayant pas atteint la 9e année(14).....	2.
						9e-13e année - Sans certificat d'études secondaires.....	3.
						- Avec certificat d'études secondaires.....	4.
45	25	90	65	50	105	Certificat ou diplôme d'une école de métiers.....	5.
35	20	70	35	30	35	Autres études non universitaires seulement(15)	
						- Sans certificat.....	6.
						- Avec certificat(16).....	7.
10	20	50	15	5	45	Études universitaires(17) - Sans grade.....	8.
25	25	60	70	20	55	- Avec grade.....	9.
10	5	35	10	5	30		
5	5	15	15	5	30		
						selon le sexe et le principal domaine d'études	
						Hommes ayant terminé des études postsecondaires(18).....	10.
40	35	125	60	35	75	Enseignement, loisirs et orientation.....	11.
-	-	5	5	-	5	Beaux-arts et arts appliqués.....	12.
-	5	-	-	-	-	Lettres, sciences humaines et disciplines connexes.....	13.
-	-	5	5	5	10	Sciences sociales et disciplines connexes.....	14.
-	-	10	5	5	25	Commerce, gestion et admin. des affaires.....	15.
-	5	20	5	-	5	Sciences et techniques agricoles et biologiques.....	16.
10	-	-	-	5	5	Génie et sciences appliquées.....	17.
-	-	-	-	-	-	Techniques et métiers du génie et des sciences appliquées.....	18.
25	25	75	35	15	15	Professions, sciences et techn. de la santé.....	19.
-	-	5	-	5	-	Mathématiques et sciences physiques.....	20.
5	-	-	-	-	-	Autres disciplines(19).....	21.
-	-	-	-	-	-	Femmes ayant terminé des études postsecondaires(18).....	22.
35	25	55	60	25	65	Enseignement, loisirs et orientation.....	23.
10	10	30	5	-	10	Beaux-arts et arts appliqués.....	24.
5	-	5	5	-	5	Lettres, sciences humaines et disciplines connexes.....	25.
-	-	-	5	-	5	Sciences sociales et disciplines connexes.....	26.
-	-	-	-	-	5	Commerce, gestion et admin. des affaires.....	27.
15	5	15	20	20	40	Sciences et techniques agricoles et biologiques.....	28.
-	-	-	5	5	-	Génie et sciences appliquées.....	29.
-	-	-	-	-	-	Techniques et métiers du génie et des sciences appliquées.....	30.
-	10	5	-	-	-	Professions, sciences et techn. de la santé.....	31.
-	5	-	20	5	10	Mathématiques et sciences physiques.....	32.
-	-	-	5	-	-	Autres disciplines(19).....	33.
-	-	-	-	-	-	selon l'activité	
240	205	580	250	220	430	Hommes - 15 ans et plus.....	34.
185	150	355	180	140	275	Faisant partie de la population active.....	35.
125	125	265	120	100	190	Occupés.....	36.
65	25	85	60	40	85	En chômage.....	37.
77.1	73.2	60.2	72.0	63.6	64.0	Taux d'activité.....	38.
76.5	72.7	61.1	79.4	75.9	66.0	Mariés (ne comprend pas les séparés).....	39.
35.1	16.7	23.9	33.3	28.6	30.9	Taux de chômage.....	40.
235	235	455	245	170	375	Femmes - 15 ans et plus.....	41.
70	85	175	90	55	135	Faisant partie de la population active.....	42.
55	40	145	65	45	105	Occupées.....	43.
15	45	30	30	10	40	En chômage.....	44.
29.8	36.2	38.5	36.7	32.4	36.0	Taux d'activité.....	45.
41.2	28.6	40.3	45.5	37.0	42.3	Mariées (ne comprend pas les séparées).....	46.
21.4	52.9	17.1	33.3	18.2	29.6	Taux de chômage.....	47.
53.7	53.4	50.7	55.6	48.1	51.6	Les deux sexes - Taux d'activité.....	48.
52.5	54.5	50.0	48.0	42.1	73.3	15-24 ans.....	49.
53.8	50.7	51.5	58.9	52.5	46.6	25 ans et plus.....	50.
						Marié(e)s (ne comprend pas les séparé(e)s).....	51.
58.8	52.3	51.7	61.2	54.4	53.9	Taux de chômage.....	52.
31.4	29.8	22.6	32.7	23.7	28.9	15-24 ans.....	53.
30.0	66.7	42.1	41.7	25.0	31.8	25 ans et plus.....	54.
31.0	17.6	18.2	30.2	22.6	27.9		

Voir note et renvoi(s) sur l'encart à la fin de la publication.

Selected Characteristics for Census Divisions and Census Subdivisions, 1986 Census - 20% Sample Data

No.	Characteristics	Lac- Nominique, SD	Lac-Saguay, VL	Lac-Saint- Paul, SD	Lac-Tremblant- Nord, SD	Marchand, CT	Mont- Laurier, V
POPULATION CHARACTERISTICS (concluded)							
1.	Total labour force 15 years and over.....	715	130	150	XXX	500	3,670
2.	Not applicable (20).....	45	10	15		30	180
by industry divisions (21)							
3.	All industries (22).....	670	120	135		470	3,495
4.	Primary industries (Divisions A,B,C and D)...	30	15	45		45	260
5.	Manufacturing industries (Division E).....	55	15	10		20	405
6.	Construction industries (Division F).....	50	10	5		5	140
7.	Transportation, storage, communication and other utility industries (Divisions G and H).....	40	-	5		40	245
8.	Trade industries (Divisions I and J).....	75	-	25		55	850
9.	Finance, insurance and real estate industries (Divisions K and L).....	20	-	5		15	120
10.	Government service industries (Division N)...	60	10	15		40	320
11.	Other service industries (Divisions M, O, P, Q and R).....	340	70	25		250	1,155
by sex and occupation major groups (21)							
12.	Males - All occupations (22).....	325	60	85		285	2,100
13.	Managerial, administrative and related occupations.....	35	5	5		50	200
14.	Teaching and related occupations.....	5	-	-		25	60
15.	Occupations in medicine and health.....	35	-	-		25	40
16.	Technological, social, religious, artistic and related occupations (23).....	10	10	-		20	140
17.	Clerical and related occupations.....	10	-	-		5	70
18.	Sales occupations.....	20	-	10		10	280
19.	Service occupations.....	55	10	5		45	315
20.	Primary occupations (24).....	40	20	45		45	170
21.	Processing occupations.....	5	-	-		-	125
22.	Machining, product fabricating, assembling and repairing occupations (25).....	20	5	15		10	180
23.	Construction trades occupations.....	65	10	-		5	205
24.	Transport equipment operating occupations...	25	-	10		45	175
25.	Other (26).....	10	-	5		5	145
26.	Females - All occupations (22).....	340	55	50		190	1,395
27.	Managerial, administrative and related occupations.....	15	10	5		10	95
28.	Teaching and related occupations.....	35	-	-		25	130
29.	Occupations in medicine and health.....	65	15	-		45	140
30.	Technological, social, religious, artistic and related occupations (23).....	30	-	-		10	75
31.	Clerical and related occupations.....	75	10	15		50	375
32.	Sales occupations.....	15	-	-		15	160
33.	Service occupations.....	80	25	20		25	315
34.	Primary occupations (24).....	5	-	-		-	30
35.	Processing occupations.....	10	-	-		-	25
36.	Machining, product fabricating, assembling and repairing occupations (25).....	5	-	-		-	20
37.	Construction trades occupations.....	-	-	-		-	-
38.	Transport equipment operating occupations...	-	-	-		-	10
39.	Other (26).....	5	-	5		5	25
by sex and class of worker							
40.	Males - All classes of worker (22) (27).....	325	60	90		285	2,095
41.	Paid workers (28).....	290	60	80		270	1,920
42.	Self-employed (29).....	35	-	5		10	170
43.	Females - All classes of worker (22) (27).....	340	55	50		190	1,395
44.	Paid workers (28).....	325	50	40		180	1,335
45.	Self-employed (29).....	15	10	10		5	50

See note(s) and footnote(s) on foldout at end of publication.

Certaines caractéristiques des divisions de recensement et subdivisions de recensement,
recensement de 1986 - données-échantillon (20%)

Mont-Saint-Michel, SD	Notre-Dame-de-Pontmain, SD	Notre-Dame-du-Laus, SD	Saint-Aimé-du-Lac-des-Îles, SD	Sainte-Anne-du-Lac, SD	Sainte-Véronique, VL	Caractéristiques	N°
						CARACTÉRISTIQUES DE LA POPULATION. (fin)	
255	235	530	275	195	415	Population active totale de 15 ans et plus.....	1.
15	35	20	20	10	60	Sans objet (20).....	2.
						selon les divisions d'industries (21)	
245	195	505	260	185	355	Toutes les industries (22).....	3.
90	15	130	55	35	30	Industries primaires (divisions A, B, C et D).....	4.
10	70	20	50	40	55	Industries manufacturières (division E).....	5.
5	5	60	20	5	20	Industries de la construction (division F).....	6.
						Industries du transport, de l'entreposage, des communications et autres services publics (divisions G et H).....	7.
30	15	25	25	10	20	Industries du commerce (divisions I et J).....	8.
35	45	90	45	30	50	Industries des finances, des assurances et des agences immobilières (div. K et L).....	9.
-	-	5	-	-	5	Industries des services gouvernementaux (division M).....	10.
10	15	40	10	10	20	Autres industries de services (divisions N, O, P, Q et R).....	11.
65	30	145	50	55	150		
						selon le sexe et les grands groupes de professions (21)	
180	140	340	180	135	235	Hommes - Toutes les professions (22).....	12.
10	-	30	10	5	15	Directeurs, gérants, administrateurs et personnel assimilé.....	13.
5	-	10	5	-	-	Enseignants et personnel assimilé.....	14.
-	-	-	-	5	10	Médecine et santé.....	15.
						Professions technologiques, sociales, religieuses, artistiques et personnel assimilé (23).....	16.
5	15	10	-	5	25	Employés de bureau et trav. assimilés.....	17.
10	-	10	15	5	10	Travailleurs spécialisés dans la vente.....	18.
5	10	5	-	5	5	Travailleurs spécialisés dans les services.....	19.
10	5	30	-	10	45	Travailleurs du secteur primaire (24).....	20.
70	25	115	35	35	30	Travailleurs des industries de transformation.....	21.
10	30	5	15	20	5	Usineurs, travailleurs spécialisés dans la fabrication, le montage et la réparation de produits (25).....	22.
10	40	5	35	10	50	Travailleurs du bâtiment.....	23.
15	5	65	25	15	30	Personnel d'exploitation des transports.....	24.
15	10	40	30	5	10	Autres (26).....	25.
5	5	10	10	10	-		
65	55	165	70	50	120	Femmes - Toutes les professions (22).....	26.
-	-	-	-	-	10	Directeurs, gérants, administrateurs et personnel assimilé.....	27.
10	5	15	5	5	5	Enseignants et personnel assimilé.....	28.
-	5	5	10	-	5	Médecine et santé.....	29.
						Professions technologiques, sociales, religieuses, artistiques et personnel assimilé (23).....	30.
30	5	30	30	20	60	Employés de bureau et trav. assimilés.....	31.
-	10	30	-	15	10	Travailleurs spécialisés dans la vente.....	32.
10	20	65	10	10	25	Travailleurs spécialisés dans les services.....	33.
5	-	10	5	-	-	Travailleurs du secteur primaire (24).....	34.
						Travailleurs des industries de transformation.....	35.
						Usineurs, travailleurs spécialisés dans la fabrication, le montage et la réparation de produits (25).....	36.
10	10	15	-	-	-	Travailleurs du bâtiment.....	37.
-	-	-	-	-	-	Personnel d'exploitation des transports.....	38.
-	-	-	5	5	5	Autres (26).....	39.
						selon le sexe et la catégorie de travailleurs	
175	145	345	180	135	240	Hommes - Toutes les catégories de travailleurs (22) (27).....	40.
155	115	300	175	110	220	Travailleurs rémunérés (28).....	41.
25	25	40	10	20	15	Travailleurs autonomes (29).....	42.
70	50	165	70	50	120	Femmes - Toutes les catégories de travailleuses (22) (27).....	43.
50	50	130	70	40	110	Travailleuses rémunérées (28).....	44.
5	5	25	-	10	10	Travailleuses autonomes (29).....	45.

Voir nota et renvoi(s) sur l'encart à la fin de la publication.

Selected Characteristics for Census Divisions and Census Subdivisions, 1986 Census - 20% Sample Data

No.	Characteristics	Lac-Nominigoue, SD	Lac-Sagouay, VL	Lac-Saint-Paul, SD	Lac-Tremblant-Nord, SD	Merchand, CT	Mont-Laurier, V
DWELLING CHARACTERISTICS							
1.	Total number of occupied private dwellings.....	580	110	150	XXX	430	2,875
2.	Average number of rooms per dwelling.....	5.7	5.7	5.0		5.2	5.0
3.	Average value of dwelling (30).....	\$ 46,292	\$ 39,326	\$ 32,317		\$ 42,361	\$ 49,802
by period of construction							
4.	Before 1946.....	125	25	10		70	430
5.	1946 - 1960.....	150	30	40		65	785
6.	1961 - 1970.....	70	25	25		70	590
7.	1971 - 1980.....	125	25	50		165	850
8.	1981 - 1986 (11).....	100	10	20		55	220
9.	Dwellings with central heating (31) Total.....	500	85	100		380	2,715
Dwellings by principal heating fuel							
10.	Gas (32).....	5	5	-		-	5
11.	Electricity (33).....	375	20	40		280	1,865
12.	Oil (34).....	70	20	15		50	635
13.	Other fuels (35).....	125	65	90		100	365
HOUSEHOLD CHARACTERISTICS							
14.	Total number of private households.....	580	110	150		430	2,875
15.	Average number of persons per room.....	0.5	0.5	0.6		0.5	0.5
Tenant one-family households without additional persons (36)							
16.	Average gross rent (monthly).....	\$ 55	\$ -	\$ 25		\$ 50	\$ 805
17.	Average gross rent (monthly).....	\$ 322	\$ -	\$ 169		\$ 254	\$ 406
18.	Gross rent >= 30% of household income (37).....	20	-	-		10	310
Owner one-family households without additional persons (36)							
19.	Average major payments for owners (monthly).....	\$ 357	\$ 261	\$ 204		\$ 322	\$ 411
20.	Owner's major payments >= 30% of household income (37).....	55	15	-		55	185
1985 INCOME CHARACTERISTICS							
Total income (38)							
by sex and income group							
22.	Males 15 years and over with income.....	530	115	150		400	2,705
23.	Under \$1,000 (39).....	20	15	-		5	75
24.	\$ 1,000 - \$ 2,999.....	5	-	10		25	135
25.	3,000 - 4,999.....	20	-	5		20	175
26.	5,000 - 6,999.....	65	10	30		25	215
27.	7,000 - 9,999.....	95	20	40		50	345
28.	10,000 - 14,999.....	85	30	25		85	360
29.	15,000 - 19,999.....	80	15	20		70	365
30.	20,000 - 24,999.....	40	20	15		55	340
31.	25,000 - 29,999.....	25	-	5		20	175
32.	30,000 - 34,999.....	30	5	-		-	175
33.	35,000 and over.....	55	-	-		45	335
34.	Average income.....	\$ 17,554	\$ 12,212	\$ 10,814		\$ 16,610	\$ 17,881
35.	Median income.....	\$ 12,970	\$ 13,181	\$ 8,734		\$ 14,199	\$ 15,397
36.	Standard error of average income.....	\$ 1,388	\$ 1,369	\$ 1,047		\$ 1,142	\$ 512
37.	Females 15 years and over with income.....	545	105	120		275	2,365
38.	Under \$1,000 (39).....	30	15	-		25	150
39.	\$ 1,000 - \$ 2,999.....	30	10	5		5	285
40.	3,000 - 4,999.....	95	10	10		15	205
41.	5,000 - 6,999.....	85	20	50		25	370
42.	7,000 - 9,999.....	105	20	25		45	545
43.	10,000 - 14,999.....	65	10	10		40	335
44.	15,000 - 19,999.....	45	10	10		50	200
45.	20,000 - 24,999.....	30	-	5		35	95
46.	25,000 - 29,999.....	10	-	-		15	70
47.	30,000 - 34,999.....	20	-	-		5	80
48.	35,000 and over.....	20	5	-		10	35
49.	Average income.....	\$ 10,722	\$ 8,286	\$ 7,995		\$ 13,849	\$ 9,922
50.	Median income.....	\$ 7,370	\$ 6,777	\$ 6,654		\$ 12,332	\$ 7,623
51.	Standard error of average income.....	\$ 818	\$ 1,538	\$ 899		\$ 1,216	\$ 357

See note(s) and footnote(s) on foldout at end of publication.

Certaines caractéristiques des divisions de recensement et subdivisions de recensement,
recensement de 1986 - données-échantillon (20%)

Mont-Saint-Michel, SD	Notre-Dame-de-Pontmain, SD	Notre-Dame-du-Laus, SD	Saint-Aimé-du-Lac-des-Îles, SD	Sainte-Anne-du-Lac, SD	Sainte-Véronique, VL	Caractéristiques	N°
						CARACTÉRISTIQUES DU LOGEMENT	
220	185	480	205	170	375	Nombre total de logements privés occupés.....	1.
5.4	4.8	5.3	5.6	6.1	5.4	Nombre moyen de pièces par logement.....	2.
\$ 32,991	\$ 32,888	\$ 33,036	\$ 41,094	\$ 45,705	\$ 43,588	Valeur moyenne du logement (30).....	3.
						selon la période de construction	
50	60	125	20	20	45	Avant 1946.....	4.
70	35	90	45	55	105	1946 - 1960.....	5.
40	20	70	40	15	80	1961 - 1970.....	6.
55	45	160	75	65	105	1971 - 1980.....	7.
10	25	30	25	15	40	1981 - 1986 (11).....	8.
195	160	400	170	150	325	Logements avec chauffage central (31) Total.....	9.
						Logements selon le principal combustible utilisé pour le chauffage	
-	-	-	-	-	-	Gaz (32).....	10.
120	115	180	90	90	275	Électricité (33).....	11.
30	15	65	20	5	25	Huile (mazout) (34).....	12.
75	55	230	95	75	70	Autres combustibles (35).....	13.
						CARACTÉRISTIQUES DU MÉNAGE	
220	180	480	205	175	370	Nombre total de ménages privés.....	14.
0.5	0.6	0.5	0.5	0.5	0.5	Nombre moyen de personnes par pièce.....	15.
45	15	50	45	30	50	Ménages unifamiliaux locataires sans autres personnes (36).....	16.
\$ 304	\$ 192	\$ 317	\$ 262	\$ 294	\$ 283	Loyer brut moyen (mensuel).....	17.
15	10	35	5	10	20	Loyer brut >= 30% du revenu du ménage (37).....	18.
115	110	305	120	110	190	Ménages unifamiliaux propriétaires sans autres personnes (36).....	19.
\$ 285	\$ 303	\$ 233	\$ 273	\$ 331	\$ 313	Principales dépenses moyennes de propriété (mensuelles).....	20.
15	10	45	25	30	20	Principales dépenses de propriété >= 30% du revenu du ménage (37).....	21.
						CARACTÉRISTIQUES DU REVENU - 1985	
						Revenu total (38)	
						selon le sexe et la tranche de revenu	
220	185	515	240	200	405	Hommes de 15 ans et plus ayant un revenu.....	22.
5	5	10	-	-	20	Moins de \$1,000 (39).....	23.
10	-	25	5	10	20	\$ 1,000 - \$ 2,999.....	24.
15	15	30	15	10	35	3,000 - 4,999.....	25.
15	5	65	15	40	80	5,000 - 6,999.....	26.
20	40	75	20	30	35	7,000 - 9,999.....	27.
75	40	125	50	40	65	10,000 - 14,999.....	28.
20	20	65	80	40	50	15,000 - 19,999.....	29.
25	25	40	5	10	55	20,000 - 24,999.....	30.
15	10	45	30	10	5	25,000 - 29,999.....	31.
15	20	15	5	5	25	30,000 - 34,999.....	32.
10	5	20	5	15	10	35,000 et plus.....	33.
\$ 15,116	\$ 15,337	\$ 13,807	\$ 15,351	\$ 15,253	\$ 13,100	Revenu moyen.....	34.
\$ 12,041	\$ 11,499	\$ 11,293	\$ 15,566	\$ 13,058	\$ 10,484	Revenu médian.....	35.
\$ 1,344	\$ 1,422	\$ 842	\$ 1,002	\$ 1,735	\$ 1,017	Erreur type du revenu moyen.....	36.
155	150	300	140	100	260	Femmes de 15 ans et plus ayant un revenu.....	37.
10	15	20	-	-	15	Moins de \$1,000 (39).....	38.
-	25	20	20	5	10	\$ 1,000 - \$ 2,999.....	39.
35	15	50	30	20	60	3,000 - 4,999.....	40.
35	45	60	15	40	55	5,000 - 6,999.....	41.
40	30	65	30	15	70	7,000 - 9,999.....	42.
25	5	45	30	5	15	10,000 - 14,999.....	43.
5	-	15	10	10	15	15,000 - 19,999.....	44.
5	10	15	10	-	10	20,000 - 24,999.....	45.
-	-	5	-	-	10	25,000 - 29,999.....	46.
-	-	10	5	5	-	30,000 - 34,999.....	47.
-	-	-	-	-	-	35,000 et plus.....	48.
\$ 7,382	\$ 6,127	\$ 8,631	\$ 9,026	\$ 7,880	\$ 7,993	Revenu moyen.....	49.
\$ 6,766	\$ 6,205	\$ 6,958	\$ 7,666	\$ 6,345	\$ 6,428	Revenu médian.....	50.
\$ 766	\$ 818	\$ 788	\$ 1,150	\$ 1,298	\$ 780	Erreur type du revenu moyen.....	51.

Voir note et renvoi(s) sur l'encart à la fin de la publication.

Selected Characteristics for Census Divisions and Census Subdivisions, 1986 Census - 20% Sample Data

No.	Characteristics	Lac-Nominingue, SD	Lac-Saguay, VI	Lac-Saint-Paul, SD	Lac-Tremblant-Nord, SD	Marchand, CT	Mont-Laurier, V
1985 INCOME CHARACTERISTICS (concluded)							
by composition of total income (40)							
1.	Total.....	100.0%	100.0%	100.0%	XXX	100.0%	100.0%
2.	Employment income.....	65.9%	48.8%	43.0%		69.1%	74.3%
3.	Government transfer payments.....	24.6%	40.1%	49.6%		21.5%	19.3%
4.	Other income.....	9.5%	11.1%	7.4%		9.4%	6.4%
Employment income (41)							
by sex and work activity in 1985							
Males							
5.	Worked full year, full time (42).....	125	15	20		105	1,015
6.	Average employment income.....	\$ 29,564	\$ 21,086	\$ 14,314		\$ 27,161	\$ 25,314
7.	Standard error of average employment income.....	\$ 4,031	\$ 3,714	\$ 3,759		\$ 2,404	\$ 780
8.	Worked part year or part time (43).....	180	45	55		160	1,005
9.	Average employment income.....	\$ 13,674	\$ 8,149	\$ 8,458		\$ 10,570	\$ 12,064
10.	Standard error of average employment income.....	\$ 1,574	\$ 1,689	\$ 1,617		\$ 1,259	\$ 650
Females							
11.	Worked full year, full time (42).....	125	25	30		60	530
12.	Average employment income.....	\$ 17,696	\$ 13,146	\$ 10,987		\$ 23,333	\$ 17,220
13.	Standard error of average employment income.....	\$ 2,046	\$ 4,595	\$ 2,798		\$ 1,816	\$ 798
14.	Worked part year or part time (43).....	155	30	15		110	830
15.	Average employment income.....	\$ 9,069	\$ 4,522	\$ 4,049		\$ 11,643	\$ 7,322
16.	Standard error of average employment income.....	\$ 1,441	\$ 1,752	\$ 1,507		\$ 1,858	\$ 482
17.	Family income - All census families.....	440	90	130		305	2,120
18.	Under \$5,000.....	5	10	5		25	140
19.	\$ 5,000 - \$ 9,999.....	40	-	20		35	185
20.	10,000 - 14,999.....	90	15	25		45	245
21.	15,000 - 19,999.....	55	20	20		25	255
22.	20,000 - 24,999.....	30	20	30		50	215
23.	25,000 - 29,999.....	45	-	10		25	220
24.	30,000 - 34,999.....	30	15	10		35	180
25.	35,000 - 39,999.....	45	-	-		25	200
26.	40,000 - 49,999.....	40	-	5		30	235
27.	50,000 and over.....	50	5	-		20	245
28.	Average income.....	\$ 28,515	\$ 21,872	\$ 18,292		\$ 25,535	\$ 28,403
29.	Median income.....	\$ 25,299	\$ 20,099	\$ 16,599		\$ 22,832	\$ 25,366
30.	Standard error of average income.....	\$ 1,825	\$ 3,124	\$ 1,732		\$ 1,859	\$ 830
Incidence of low income (37)							
31.	All economic families.....	450	85	125		310	2,170
32.	Low income economic families.....	95	20	50		80	485
33.	Incidence of low income (44).....	20.9%	21.8%	39.2%		26.5%	22.3%
34.	All unattached individuals.....	115	40	25		130	850
35.	Low income unattached individuals.....	65	10	20		20	470
36.	Incidence of low income (44).....	58.4%	34.5%	74.7%		15.2%	55.4%
37.	Total population in private households.....	1,540	295	425		1,095	7,600
38.	Persons in low income family units.....	380	70	195		320	1,995
39.	Incidence of low income (44).....	24.7%	23.4%	46.1%		29.3%	26.2%
40.	Household income - All private households.....	580	115	150		425	2,875
41.	Under \$5,000.....	15	15	5		35	265
42.	\$ 5,000 - \$ 9,999.....	105	10	35		45	460
43.	10,000 - 14,999.....	115	25	25		70	370
44.	15,000 - 19,999.....	65	15	25		45	325
45.	20,000 - 24,999.....	55	15	30		45	255
46.	25,000 - 29,999.....	40	-	15		45	250
47.	30,000 - 34,999.....	35	20	5		40	210
48.	35,000 - 39,999.....	50	5	-		30	230
49.	40,000 - 49,999.....	55	-	5		50	245
50.	50,000 and over.....	55	5	-		30	260
51.	Average income.....	\$ 25,214	\$ 20,946	\$ 17,369		\$ 25,055	\$ 24,423
52.	Median income.....	\$ 19,399	\$ 17,249	\$ 16,363		\$ 22,457	\$ 20,153
53.	Standard error of average income.....	\$ 1,590	\$ 2,756	\$ 1,659		\$ 1,577	\$ 701

See note(s) and footnote(s) on foldout at end of publication.

Certaines caractéristiques des divisions de recensement et subdivisions de recensement, recensement de 1986 - données-échantillon (20%)

Mont-Saint-Michel, SD	Notre-Dame-de-Pontmain, SD	Notre-Dame-du-Laus, SD	Saint-Aimé-du-Lac-des-Îles, SD	Sainte-Anne-du-Lac, SD	Sainte-Véronique, VL	Caractéristiques	N°
						CARACTÉRISTIQUES DU REVENU - 1985 (fin)	
						selon la composition du revenu total (40)	
100.0%	100.0%	100.0%	100.0%	100.0%	100.0%	Total.....	1.
55.5%	65.8%	57.5%	63.1%	57.0%	54.9%	Revenu d'emploi.....	2.
38.5%	33.6%	36.7%	33.2%	39.5%	32.2%	Transferts gouvernementaux.....	3.
6.0%	0.6%	5.7%	3.7%	3.5%	13.0%	Autres revenus.....	4.
						Revenu d'emploi (41)	
						selon le sexe et le travail en 1985	
						Hommes	
						Travaillé toute l'année à plein temps (42).....	5.
\$ 35	\$ 70	\$ 100	\$ 60	\$ 30	\$ 105	Revenu moyen d'emploi.....	6.
\$ 17,545	\$ 21,338	\$ 15,430	\$ 17,193	\$ 13,648	\$ 21,409	Erreur type du revenu moyen d'emploi.....	7.
\$ 1,985	\$ 1,806	\$ 2,824	\$ 2,612	\$ 2,998	\$ 1,459	Travaillé une partie de l'année ou à temps partiel (43).....	8.
						Revenu moyen d'emploi.....	9.
\$ 110	\$ 60	\$ 225	\$ 135	\$ 105	\$ 125	Erreur type du revenu moyen d'emploi.....	10.
\$ 12,895	\$ 10,006	\$ 12,348	\$ 10,272	\$ 12,282	\$ 8,237		
\$ 2,069	\$ 2,470	\$ 1,218	\$ 1,202	\$ 2,679	\$ 2,222		
						Femmes	
						Travaillé toute l'année à plein temps (42).....	11.
\$ 20	\$ 35	\$ 55	\$ 25	\$ 5	\$ 35	Revenu moyen d'emploi.....	12.
\$ 13,355	\$ 10,415	\$ 14,255	\$ 15,928	\$ 8,874	\$ 10,028	Erreur type du revenu moyen d'emploi.....	13.
\$ 3,583	\$ 1,772	\$ 2,584	\$ 1,891	\$ 4,230	\$ 2,172	Travaillé une partie de l'année ou à temps partiel (43).....	14.
						Revenu moyen d'emploi.....	15.
\$ 50	\$ 15	\$ 80	\$ 45	\$ 35	\$ 70	Erreur type du revenu moyen d'emploi.....	16.
\$ 4,003	\$ 3,309	\$ 6,256	\$ 5,588	\$ 9,799	\$ 5,294		
\$ 1,022	\$ 1,728	\$ 1,209	\$ 1,449	\$ 3,175	\$ 1,570		
						Revenu de la famille -	
						Toutes les familles de recensement.....	17.
185	150	400	180	155	280	Moins de \$5,000.....	18.
10	-	35	-	-	20	\$ 5,000 - \$ 9,999.....	19.
15	25	40	10	20	75	10,000 - 14,999.....	20.
55	25	95	25	40	40	15,000 - 19,999.....	21.
35	10	55	40	30	25	20,000 - 24,999.....	22.
20	20	40	20	25	25	25,000 - 29,999.....	23.
10	35	35	40	10	25	30,000 - 34,999.....	24.
10	20	25	25	10	40	35,000 - 39,999.....	25.
15	-	15	15	5	20	40,000 - 49,999.....	26.
15	15	40	10	5	15	50,000 et plus.....	27.
5	-	15	-	10	5	Revenu moyen.....	28.
\$ 21,005	\$ 22,839	\$ 21,488	\$ 23,764	\$ 22,621	\$ 19,391	Revenu médian.....	29.
\$ 15,874	\$ 23,799	\$ 17,732	\$ 22,928	\$ 15,809	\$ 17,277	Erreur type du revenu moyen.....	30.
\$ 1,969	\$ 1,649	\$ 1,400	\$ 1,366	\$ 2,856	\$ 1,555		
						Fréquence des unités à faible revenu (37)	
185	145	400	180	150	295	Toutes les familles économiques.....	31.
55	25	115	20	45	105	Familles économiques à faible revenu.....	32.
29.3%	17.4%	28.4%	9.8%	27.8%	36.1%	Fréquence des unités à faible revenu (44).....	33.
55	55	100	40	40	100	Toutes les personnes seules.....	34.
20	40	40	5	20	50	Personnes seules à faible revenu.....	35.
45.3%	74.5%	38.1%	11.0%	57.5%	46.1%	Fréquence des unités à faible revenu (44).....	36.
625	550	1,295	635	550	955	Population totale dans les ménages privés.....	37.
						Personnes dans les unités familiales à faible revenu.....	38.
200	110	420	75	165	320	Fréquence des unités à faible revenu (44).....	39.
31.6%	20.8%	32.7%	12.4%	30.5%	33.4%		
220	185	475	205	175	375	Revenu des ménages - Tous les ménages privés....	40.
10	15	50	5	5	35	Moins de \$5,000.....	41.
25	30	80	10	30	90	\$ 5,000 - \$ 9,999.....	42.
65	35	95	25	35	40	10,000 - 14,999.....	43.
40	10	55	45	35	40	15,000 - 19,999.....	44.
25	25	55	30	20	35	20,000 - 24,999.....	45.
10	30	40	45	5	35	25,000 - 29,999.....	46.
15	20	25	20	15	40	30,000 - 34,999.....	47.
15	5	20	20	5	25	35,000 - 39,999.....	48.
15	15	45	10	5	25	40,000 - 49,999.....	49.
10	-	15	-	10	10	50,000 et plus.....	50.
\$ 20,918	\$ 20,033	\$ 19,927	\$ 22,808	\$ 22,467	\$ 20,096	Revenu moyen.....	51.
\$ 15,635	\$ 20,749	\$ 16,359	\$ 22,416	\$ 15,946	\$ 17,620	Revenu médian.....	52.
\$ 1,811	\$ 1,730	\$ 1,288	\$ 1,382	\$ 2,739	\$ 1,395	Erreur type du revenu moyen.....	53.

Voir note et renvois(s) sur l'encart à la fin de la publication.

Selected Characteristics for Census Divisions and Census Subdivisions, 1986 Census - 20% Sample Data

No.	Characteristics	Val-Berrette, VL	Lac-Saint-Jean-Est	Alma, V	Delisle, SD	Desbiens, V	Hébertville, SD
		CD/DR					
POPULATION CHARACTERISTICS							
1.	Total population (including institutional residential).....	570	47,485	25,920	4,050	1,415	2,455
2.	Total population (non-institutional) (1).....	610	47,000	25,740	4,015	1,480	2,380
by home language							
3.	Single responses.....	600	46,655	25,480	4,000	1,480	2,375
4.	English.....	-	540	330	75	5	10
5.	French.....	600	46,080	25,125	3,920	1,470	2,370
6.	Non-official languages.....	-	35	20	5	-	-
7.	Italian.....	-	-	-	-	-	-
8.	Greek.....	-	-	-	-	-	-
9.	Spanish.....	-	-	-	-	-	-
10.	Portuguese.....	-	-	-	-	-	-
11.	Chinese.....	-	15	15	-	-	-
12.	Other languages.....	-	20	5	5	-	-
13.	Multiple responses.....	5	350	255	25	-	5
by official language							
14.	English only.....	-	45	20	5	-	-
15.	French only.....	545	42,230	22,505	3,725	1,400	2,185
16.	Both English and French.....	70	4,715	3,205	285	80	195
17.	Neither English nor French.....	-	5	5	-	-	-
by ethnic origin							
18.	Single origins.....	570	46,000	25,245	3,915	1,450	2,340
19.	British (2).....	5	710	445	110	15	5
20.	French (3).....	555	44,855	24,515	3,785	1,425	2,315
21.	Italian.....	-	20	25	-	-	-
22.	Jewish.....	-	-	-	-	-	-
23.	Aboriginal peoples.....	-	190	115	15	-	25
24.	Greek.....	-	5	-	-	-	-
25.	Black.....	-	10	10	-	-	-
26.	Other single origins.....	10	200	145	10	15	-
27.	Multiple origins (4).....	40	1,000	495	105	30	40
by citizenship							
28.	Canadian citizenship (5).....	610	46,070	25,720	4,015	1,475	2,380
29.	Citizenship other than Canadian (6).....	-	30	20	-	5	-
by place of birth							
30.	Non-immigrant population (7).....	605	46,765	25,540	4,015	1,475	2,380
31.	Born in province of residence.....	605	46,220	25,245	3,945	1,440	2,355
32.	Immigrant population.....	-	240	195	5	5	-
33.	United States of America.....	-	15	15	-	-	-
34.	Other Americas (8).....	-	15	15	-	-	-
35.	United Kingdom.....	-	20	15	-	-	-
36.	Other Europe (9).....	-	90	55	5	5	-
37.	Africa.....	-	45	45	-	-	-
38.	Asia.....	-	65	55	-	-	-
39.	Other (10).....	-	-	-	-	-	-
40.	Total immigrant population.....	-	240	200	5	5	-
by period of immigration							
41.	Before 1946.....	-	40	30	5	-	-
42.	1946 - 1955.....	-	40	25	-	5	-
43.	1967 - 1977.....	-	115	115	-	-	-
44.	1978 - 1982.....	-	40	25	-	-	-
45.	1983 - 1986 (11).....	-	5	5	-	-	-
by age at immigration							
46.	0 - 4 years.....	-	60	60	-	-	-
47.	5 - 19 years.....	-	55	50	-	-	-
48.	20 years and over.....	-	125	90	5	5	-
49.	Total population 5 years and over.....	550	43,040	23,800	3,605	1,385	2,175
by mobility status							
50.	Non-movers.....	340	28,105	15,350	2,605	1,005	1,620
51.	Movers.....	210	13,935	8,450	1,000	385	560
52.	Non-migrants (12).....	80	8,365	5,980	670	215	325
53.	Migrants (13).....	130	4,565	2,470	330	170	235
54.	From same census division.....	40	1,700	670	120	90	150
55.	From same province.....	95	2,740	1,720	210	55	80
56.	From different province.....	-	65	25	-	25	5
57.	From outside Canada.....	-	60	55	-	-	-

See note(s) and footnote(s) on foldout at end of publication.

Certaines caractéristiques des divisions de recensement et subdivisions de recensement,
recensement de 1986 - données-échantillon (20%)

Hébertville- Station, VI	L'Ascension- de-Notre- Seigneur, P	Lac-à-le- Croix, SD	Lac-Saint- Jean- Est, partie Belle- Rivière, UNO	Métabetchouan, V	Saint-Bruno, SD	Caractéristiques	N°
CARACTÉRISTIQUES DE LA POPULATION							
1,415	1,845	1,045	5	3,285	2,590	Population totale (y compris les pensionnaires d'institution).....	1.
1,450	1,880	935	XXX	3,120	2,575	Population totale (sauf les pensionnaires d'institution) (1).....	2.
selon la langue parlée à la maison							
1,440	1,875	930		3,100	2,555	Réponses uniques.....	3.
15	20	10		25	40	Anglais.....	4.
1,430	1,855	920		3,080	2,510	Français.....	5.
-	-	-		-	5	Langues non officielles.....	6.
-	-	-		-	-	Italien.....	7.
-	-	-		-	-	Grec.....	8.
-	-	-		-	-	Espagnol.....	9.
-	-	-		-	-	Portugais.....	10.
-	-	-		-	5	Chinois.....	11.
5	-	5		20	20	Autres langues.....	12.
-	-	-		-	-	Réponses multiples.....	13.
selon la langue officielle							
-	5	5		-	10	Anglais seulement.....	14.
1,325	1,765	860		2,805	2,420	Français seulement.....	15.
125	100	65		210	140	Anglais et français.....	16.
-	-	-		-	-	Ni l'anglais ni le français.....	17.
selon l'origine ethnique							
1,415	1,855	915		3,020	2,525	Origines uniques.....	18.
10	50	-		20	35	Britannique (2).....	19.
1,400	1,805	915		2,975	2,475	Français (3).....	20.
-	-	-		-	-	Italien.....	21.
-	-	-		-	-	Juif.....	22.
-	-	5		15	-	Autochtones.....	23.
-	-	-		5	-	Grec.....	24.
-	-	-		-	-	Noir.....	25.
-	-	-		5	10	Autres origines uniques.....	26.
35	20	15		100	50	Origines multiples (4).....	27.
selon la citoyenneté							
1,445	1,875	935		3,120	2,565	Citoyenneté canadienne (5).....	28.
-	-	-		-	5	Citoyenneté autre que canadienne (6).....	29.
selon le lieu de naissance							
1,450	1,880	930		3,115	2,570	Population non immigrante (7).....	30.
1,450	1,850	925		3,095	2,550	Née dans la province de résidence.....	31.
-	-	-		-	5	Population immigrante.....	32.
-	-	-		-	-	États-Unis d'Amérique.....	33.
-	-	-		-	-	Autres Amériques (8).....	34.
-	-	-		-	-	Royaume-Uni.....	35.
-	-	-		-	-	Autres Europe (9).....	36.
-	-	-		-	-	Afrique.....	37.
-	-	-		-	5	Asie.....	38.
-	-	-		-	-	Autres (10).....	39.
-	-	-		5	5	Population immigrante totale.....	40.
selon la période d'immigration							
-	-	-		-	-	Avant 1946.....	41.
-	-	-		-	-	1946 - 1966.....	42.
-	-	-		-	5	1967 - 1977.....	43.
-	-	-		-	-	1978 - 1982.....	44.
-	-	-		-	-	1983 - 1986 (11).....	45.
selon l'âge à l'immigration							
-	-	-		-	-	0 - 4 ans.....	46.
-	-	-		-	-	5 - 19 ans.....	47.
-	-	-		5	5	20 ans et plus.....	48.
1,345	1,625	835		2,850	2,295	Population totale de 5 ans et plus.....	49.
selon la mobilité							
875	1,140	610		2,010	1,580	Personnes n'ayant pas déménagé.....	50.
470	490	225		835	710	Personnes ayant déménagé.....	51.
280	310	145		585	435	Non-migrants (12).....	52.
190	180	85		255	280	Migrants (13).....	53.
105	65	55		95	140	De la même division de recensement.....	54.
80	110	25		160	135	De la même province.....	55.
5	-	-		-	-	D'une province différente.....	56.
-	-	-		-	-	De l'extérieur du Canada.....	57.

Voir note et renvois sur l'encart à la fin de la publication.

Selected Characteristics for Census Divisions and Census Subdivisions, 1986 Census - 20% Sample Data

No.	Characteristics	Val- Barrette, VL	Lac-Saint- Jean-Est	Alma, V	Delisle, SD	Desbiens, V	Hébertville, SD
			CD/CR				
POPULATION CHARACTERISTICS (continued)							
1.	Total population 15 years and over.....	470	35,085	19,625	2,770	1,170	1,805
by highest level of schooling							
2.	Less than Grade 9(14).....	170	7,970	4,050	615	300	465
3.	Grades 9-13 - Without secondary certificate....	115	7,530	3,730	720	335	415
4.	- With secondary certificate.....	40	6,025	3,560	450	170	300
5.	Trades certificate or diploma.....	30	2,885	1,490	275	80	170
Other non-university education only(15)							
6.	- Without certificate.....	25	2,450	1,480	180	75	155
7.	- With certificate(16).....	60	4,685	2,810	350	135	235
8.	University(17) - Without degree.....	30	1,800	1,260	120	40	20
9.	- With degree.....	5	1,735	1,245	60	35	45
by sex and major field of study							
10.	Males with postsecondary(18) qualifications... Educational, recreational and counselling services.....	55	6,005	3,650	410	190	235
11.	-	-	405	305	15	20	15
12.	Fine and applied arts.....	-	170	125	5	10	-
13.	Humanities and related fields.....	-	320	195	5	20	10
14.	Social sciences and related fields.....	5	380	285	10	-	10
15.	Commerce, management and business admin. ...	10	770	475	60	30	20
16.	Agricultural and biological sciences/technologies.....	-	345	155	25	5	55
17.	Engineering and applied sciences.....	-	170	130	15	-	-
18.	Engineering and applied science technologies and trades.....	25	3,035	1,695	260	95	120
19.	Health professions, sciences and tech.	10	215	150	-	-	10
20.	Mathematics and physical sciences.....	-	140	125	5	5	-
21.	All other(19).....	5	35	20	10	-	-
22.	Females with postsecondary(18) qualifications... Educational, recreational and counselling services.....	65	4,760	2,905	385	90	230
23.	-	20	1,005	620	60	10	60
24.	Fine and applied arts.....	5	390	220	20	5	15
25.	Humanities and related fields.....	-	180	130	10	-	5
26.	Social sciences and related fields.....	5	250	145	20	-	5
27.	Commerce, management and business admin. ...	10	1,540	870	150	30	105
28.	Agricultural and biological sciences/technologies.....	5	355	175	40	30	25
29.	Engineering and applied sciences.....	-	5	-	-	5	-
30.	Engineering and applied science technologies and trades.....	10	115	90	5	-	5
31.	Health professions, sciences and tech.	5	755	545	70	5	5
32.	Mathematics and physical sciences.....	-	115	95	5	-	5
33.	All other(19).....	5	45	20	10	-	-
by labour force activity							
34.	Males - 15 years and over.....	230	17,580	9,655	1,400	605	945
35.	In the labour force.....	175	12,830	7,335	1,045	400	635
36.	Employed.....	120	10,455	6,190	805	260	505
37.	Unemployed.....	50	2,475	1,140	240	140	125
38.	Participation rate.....	76.1	73.5	76.0	74.6	66.1	67.2
39.	Married (excludes separated).....	71.4	81.1	83.6	81.1	71.0	74.5
40.	Unemployment rate.....	28.6	18.1	15.5	23.0	35.0	19.7
41.	Females - 15 years and over.....	240	17,510	9,975	1,370	570	865
42.	In the labour force.....	115	7,470	4,580	615	185	365
43.	Employed.....	95	5,730	3,530	495	125	255
44.	Unemployed.....	20	1,745	1,055	115	60	110
45.	Participation rate.....	47.9	42.7	45.9	44.9	32.5	42.2
46.	Married (excludes separated).....	46.4	42.1	45.9	44.1	27.8	38.5
47.	Unemployment rate.....	17.4	23.4	23.0	18.7	32.4	30.1
48.	Both sexes - Participation rate.....	62.4	58.1	60.7	59.9	50.0	55.1
49.	15-24 years.....	76.2	55.1	56.3	55.5	59.3	52.9
50.	25 years and over.....	59.2	59.0	61.9	61.0	47.8	56.6
51.	Married (excludes separated).....	58.9	61.7	64.9	62.8	48.9	57.1
52.	Unemployment rate.....	25.9	20.7	18.4	21.5	34.2	24.1
53.	15-24 years.....	25.0	36.2	35.1	46.5	46.9	34.8
54.	25 years and over.....	26.2	15.9	14.1	15.0	27.9	20.0

See note(s) and footnote(s) on foldout at end of publication.

Certaines caractéristiques des divisions de recensement et subdivisions de recensement,
recensement de 1986 - données-échantillon (20%)

Hébertville-Station, VL	L'Ascension-de-Notre-Seigneur, P	Lac-à-le-Croix, SD	Lac-Saint-Jean-Est, partie Belle-Rivière, UNO	Métabetchouan, V	Saint-Bruno, SD	Caractéristiques	N°
						CARACTÉRISTIQUES DE LA POPULATION (suite)	
1,055	1,265	785	XXX	2,250	1,840	Population totale de 15 ans et plus.....	1.
						selon le plus haut niveau de scolarité atteint	
280	365	215		500	435	N'ayant pas atteint la 9e année(14).....	2.
310	385	155		530	360	9e-13e année - Sans certificat d'études secondaires.....	3.
125	120	135		415	320	- Avec certificat d'études secondaires.....	4.
70	155	90		170	150	Certificat ou diplôme d'une école de métiers. Autres études non universitaires seulement(15)	5.
80	55	55		135	135	- Sans certificat.....	6.
105	155	85		295	270	- Avec certificat(16).....	7.
45	20	35		85	95	Études universitaires(17) - Sans grade.....	8.
40	10	15		110	75	- Avec grade.....	9.
						selon le sexe et le principal domaine d'études postsecondaires(18)	
160	225	130		360	330	Hommes ayant terminé des études postsecondaires(18).....	10.
10	-	5		10	10	Enseignement, loisirs et orientation.....	11.
5	-	-		5	-	Beaux-arts et arts appliqués.....	12.
10	10	5		35	10	Lettres, sciences humaines et disciplines connexes.....	13.
5	-	-		20	25	Sciences sociales et disciplines connexes.....	14.
15	15	20		55	70	Commerce, gestion et admin. des affaires.....	15.
5	20	10		25	35	Sciences et techniques agricoles et biologiques.....	16.
5	5	-		10	10	Génie et sciences appliquées.....	17.
90	170	80		180	160	Techniques et métiers du génie et des sciences appliquées.....	18.
15	-	10		15	5	Professions, sciences et techn. de la santé.....	19.
-	-	-		5	5	Mathématiques et sciences physiques.....	20.
-	5	-		-	-	Autres disciplines(19).....	21.
100	120	90		280	255	Femmes ayant terminé des études postsecondaires(18).....	22.
30	15	25		70	50	Enseignement, loisirs et orientation.....	23.
5	15	10		25	25	Beaux-arts et arts appliqués.....	24.
10	10	-		-	5	Lettres, sciences humaines et disciplines connexes.....	25.
10	-	-		25	15	Sciences sociales et disciplines connexes.....	26.
15	55	45		70	110	Commerce, gestion et admin. des affaires.....	27.
5	10	5		35	15	Sciences et techniques agricoles et biologiques.....	28.
-	-	-		-	-	Génie et sciences appliquées.....	29.
-	5	-		5	5	Techniques et métiers du génie et des sciences appliquées.....	30.
15	5	10		45	20	Professions, sciences et techn. de la santé.....	31.
5	-	-		-	5	Mathématiques et sciences physiques.....	32.
5	-	-		5	-	Autres disciplines(19).....	33.
						selon l'activité	
520	670	430		1,105	960	Hommes - 15 ans et plus.....	34.
365	470	255		800	680	Faisant partie de la population active.....	35.
290	265	195		665	545	Occupés.....	36.
75	200	60		130	140	En chômage.....	37.
70.2	70.1	59.3		72.4	70.8	Taux d'activité.....	38.
71.0	82.7	66.7		78.4	78.6	Mariés (ne comprend pas les séparés).....	39.
20.5	42.6	23.5		16.3	20.6	Taux de chômage.....	40.
530	590	350		1,150	885	Femmes - 15 ans et plus.....	41.
180	175	140		400	315	Faisant partie de la population active.....	42.
150	115	115		325	245	Occupées.....	43.
25	55	25		75	70	En chômage.....	44.
34.0	29.7	40.0		34.8	35.6	Taux d'activité.....	45.
31.9	28.8	35.6		34.0	36.9	Mariées (ne comprend pas les séparées).....	46.
13.9	31.4	17.9		18.8	22.2	Taux de chômage.....	47.
51.7	50.8	50.3		53.6	54.1	Les deux sexes - Taux d'activité.....	48.
52.2	46.4	61.0		48.9	48.9	15-24 ans.....	49.
51.5	51.6	46.1		54.4	55.7	25 ans et plus.....	50.
52.2	55.9	50.5		56.4	59.8	Mariés (ne comprend pas les séparés).....	51.
18.3	39.8	21.5		17.8	21.1	Taux de chômage.....	52.
25.0	65.6	40.0		44.2	37.2	15-24 ans.....	53.
16.5	31.6	13.2		12.2	16.7	25 ans et plus.....	54.

Voir note et renvoi(s) sur l'encart à la fin de la publication.

Selected Characteristics for Census Divisions and Census Subdivisions, 1986 Census - 20% Sample Data

No.	Characteristics	Val-Berrette, VL	Lac-Saint-Jean-Est	Alma, V	Delisle, SD	Desbiens, V	Hébertville, SD
		CD/DR					
POPULATION CHARACTERISTICS (concluded)							
1.	Total labour force 15 years and over.....	290	20,400	11,910	1,660	585	995
2.	Not applicable (20).....	20	1,365	760	105	80	60
by industry divisions (21)							
3.	All industries (22).....	265	19,035	11,155	1,555	505	940
4.	Primary industries (Divisions A, B, C and D)...	40	1,490	325	190	30	210
5.	Manufacturing industries (Division E).....	15	3,545	2,270	290	75	145
6.	Construction industries (Division F).....	50	1,285	580	170	45	70
Transportation, storage, communication and other utility industries							
7.	(Divisions G and H).....	20	1,155	665	85	45	30
8.	Trade industries (Divisions I and J).....	55	3,825	2,145	335	130	125
9.	Finance, insurance and real estate industries (Divisions K and L).....	5	720	470	30	20	20
10.	Government service industries (Division M)...	20	1,230	805	65	25	80
11.	Other service industries (Divisions N, O, P, Q and R).....	60	6,085	3,885	380	135	260
by sex and occupation major groups (21)							
12.	Males - All occupations (22).....	160	12,220	6,965	1,000	345	610
Managerial, administrative and related occupations.....							
13.	10	1,180	745	75	25	50
14.	Teaching and related occupations.....	-	465	335	20	15	10
15.	Occupations in medicine and health.....	10	270	170	-	5	5
Technological, social, religious, artistic and related occupations (23).....							
16.	10	730	505	40	30	15
17.	Clerical and related occupations.....	5	550	370	35	5	35
18.	Sales occupations.....	10	1,055	670	105	25	25
19.	Service occupations.....	10	1,020	675	55	35	40
20.	Primary occupations (24).....	30	1,165	235	145	25	165
21.	Processing occupations.....	10	1,385	915	100	15	75
Machining, product fabricating, assembling and repairing occupations (25).....							
22.	10	1,650	925	140	60	55
23.	Construction trades occupations.....	30	1,465	740	175	40	90
24.	Transport equipment operating occupations...	15	635	250	60	40	30
25.	Other (26).....	5	650	415	55	20	10
26.	Females - All occupations (22).....	100	6,820	4,190	555	160	330
Managerial, administrative and related occupations.....							
27.	5	500	330	40	10	15
28.	Teaching and related occupations.....	15	655	420	40	5	25
29.	Occupations in medicine and health.....	-	715	460	90	-	15
Technological, social, religious, artistic and related occupations (23).....							
30.	10	280	165	5	5	20
31.	Clerical and related occupations.....	20	2,085	1,360	180	40	90
32.	Sales occupations.....	-	695	465	35	40	25
33.	Service occupations.....	25	1,500	795	125	45	105
34.	Primary occupations (24).....	5	150	55	10	-	25
35.	Processing occupations.....	-	50	10	10	-	5
Machining, product fabricating, assembling and repairing occupations (25).....							
36.	-	60	15	10	10	5
37.	Construction trades occupations.....	-	20	15	10	-	-
38.	Transport equipment operating occupations...	-	10	5	-	-	-
39.	Other (26).....	15	85	85	5	-	-
by sex and class of worker							
40.	Males - All classes of worker (22) (27).....	160	12,220	6,965	1,000	345	610
41.	Paid workers (28).....	135	11,280	6,580	945	310	490
42.	Self-employed (29).....	30	900	355	60	35	125
43.	Females - All classes of worker (22) (27).....	100	6,815	4,185	550	155	325
44.	Paid workers (28).....	85	6,560	4,080	525	145	305
45.	Self-employed (29).....	5	160	65	20	15	5

See note(s) and footnote(s) on foldout at end of publication.

Certaines caractéristiques des divisions de recensement et subdivisions de recensement,
recensement de 1986 - données-échantillon (20%)

Hébertville-Station, VL	L'Ascension-de-Notre-Seigneur, P	Lac-à-la-Croix, SD	Lac-Saint-Jean-Est, partie Belle-Rivière, UNO	Métabetchouan, V	Saint-Bruno, SD	Caractéristiques	N°
						CARACTÉRISTIQUES DE LA POPULATION (fin)	
545	640	395	XXX	1,200	995	Population active totale de 15 ans et plus.....	1.
45	50	15		75	75	Sans objet (20).....	2.
						selon les divisions d'industries (21)	
505	590	375		1,125	915	Toutes les industries (22).....	3.
45	90	105		125	125	Industries primaires (divisions A, B, C et D).....	4.
70	145	30		160	135	Industries manufacturières (division E).....	5.
55	75	35		70	70	Industries de la construction (division F).....	6.
						Industries du transport, de l'entreposage, des communications et autres services publics (divisions G et H).....	7.
65	35	15		70	75	Industries du commerce (divisions I et J).....	8.
85	60	50		190	210	Industries des finances, des assurances et des agences immobilières (div. K et L).....	9.
15	20	10		65	35	Industries des services gouvernementaux (division M).....	10.
25	5	30		30	65	Autres industries de services (divisions N, O, P, Q et R).....	11.
150	155	105		405	210		
						selon le sexe et les grands groupes de professions (21)	
345	430	240		755	630	Hommes - Toutes les professions (22).....	12.
						Directeurs, gérants, administrateurs et personnel assimilé.....	13.
25	5	10		100	85	Enseignants et personnel assimilé.....	14.
15	-	5		30	5	Médecine et santé.....	15.
10	-	10		55	-	Professions technologiques, sociales, religieuses, artistiques et personnel assimilé (23).....	16.
30	5	20		15	25	Employés de bureau et trav. assimilés.....	17.
20	10	10		25	30	Travailleurs spécialisés dans la vente.....	18.
20	30	15		80	45	Travailleurs spécialisés dans les services.....	19.
20	40	20		50	25	Travailleurs du secteur primaire (24).....	20.
25	75	80		95	110	Travailleurs des industries de transformation.....	21.
						Usineurs, travailleurs spécialisés dans la fabrication, le montage et la réparation de produits (25).....	22.
60	80	15		125	60	Travailleurs du bâtiment.....	23.
75	65	40		50	85	Personnel d'exploitation des transports.....	24.
25	35	10		65	70	Autres (26).....	25.
10	25	5		30	15		
160	165	130		365	285	Femmes - Toutes les professions (22).....	26.
						Directeurs, gérants, administrateurs et personnel assimilé.....	27.
25	10	5		20	10	Enseignants et personnel assimilé.....	28.
25	20	10		40	40	Médecine et santé.....	29.
5	5	15		55	30	Professions technologiques, sociales, religieuses, artistiques et personnel assimilé (23).....	30.
						Employés de bureau et trav. assimilés.....	31.
10	20	-		15	10	Travailleurs spécialisés dans la vente.....	32.
25	35	45		90	85	Travailleurs spécialisés dans les services.....	33.
20	-	-		20	40	Travailleurs du secteur primaire (24).....	34.
35	60	45		100	55	Travailleurs des industries de transformation.....	35.
10	10	15		5	10	Usineurs, travailleurs spécialisés dans la fabrication, le montage et la réparation de produits (25).....	36.
-	-	-		10	-	Travailleurs du bâtiment.....	37.
10	5	-		-	-	Personnel d'exploitation des transports.....	38.
-	-	-		-	-	Autres (26).....	39.
-	-	-		5	-		
						selon le sexe et la catégorie de travailleurs	
						Hommes - Toutes les catégories de travailleurs (22) (27).....	40.
345	430	245		760	635	Travailleurs rémunérés (28).....	41.
315	400	210		680	565	Travailleurs autonomes (29).....	42.
25	30	25		75	70		
						Femmes - Toutes les catégories de travailleuses (22) (27).....	43.
160	165	130		365	285	Travailleuses rémunérées (28).....	44.
140	155	125		350	280	Travailleuses autonomes (29).....	45.
10	10	-		5	5		

Voir note et renvoi (s) sur l'encart à la fin de la publication.

Selected Characteristics for Census Divisions and Census Subdivisions, 1986 Census - 20% Sample Data

No.	Characteristics	Val- Barrette, VL	Lac-Saint- Jean-Est	Alma, V	Delisle, SD	Desbiens, V	Hébertville, SD
			CD/DR				
DWELLING CHARACTERISTICS							
1.	Total number of occupied private dwellings.....	210	14,780	8,535	1,145	430	690
2.	Average number of rooms per dwelling.....	5.6	5.8	5.6	6.1	5.9	6.5
3.	Average value of dwelling (30).....	\$ 36,743	\$ 50,698	\$ 57,421	\$ 46,633	\$ 38,664	\$ 37,304
by period of construction							
4.	Before 1946.....	55	2,775	1,075	185	145	310
5.	1946 - 1960.....	20	3,565	2,255	225	165	130
6.	1961 - 1970.....	60	2,185	1,560	120	40	55
7.	1971 - 1980.....	55	4,750	2,825	470	55	140
8.	1981 - 1986 (11).....	20	1,500	825	150	25	65
9.	Dwellings with central heating (31) Total.....	185	14,045	8,325	1,060	395	595
Dwellings by principal heating fuel							
10.	Gas (32).....	-	185	140	-	40	-
11.	Electricity (33).....	130	10,475	6,565	785	245	360
12.	Oil (34).....	45	2,545	1,430	190	90	145
13.	Other fuels (35).....	30	1,570	400	170	55	190
HOUSEHOLD CHARACTERISTICS							
14.	Total number of private households.....	205	14,780	8,535	1,145	430	690
15.	Average number of persons per room.....	0.5	0.5	0.5	0.6	0.6	0.5
16.	Tenant one-family households without additional persons (36).....	35	3,265	2,020	185	115	150
17.	Average gross rent (monthly).....	\$ 343	\$ 385	\$ 416	\$ 427	\$ 390	\$ 282
18.	Gross rent >= 30% of household income (37).....	10	1,130	715	75	40	55
19.	Owner one-family households without additional persons (36).....	125	8,185	4,510	770	240	355
20.	Average major payments for owners (monthly) Owner's major payments >= 30% of household income (37).....	\$ 268	\$ 400	\$ 435	\$ 409	\$ 288	\$ 356
21.		20	1,180	520	120	40	60
1985 INCOME CHARACTERISTICS							
Total income (38)							
by sex and income group							
22.	Males 15 years and over with income.....	220	15,660	8,605	1,260	535	835
23.	Under \$1,000 (39).....	5	640	365	40	30	45
24.	\$ 1,000 - \$ 2,999.....	25	885	455	75	40	85
25.	3,000 - 4,999.....	15	760	375	50	40	15
26.	5,000 - 6,999.....	25	1,250	590	85	45	140
27.	7,000 - 9,999.....	20	1,440	700	110	60	70
28.	10,000 - 14,999.....	35	1,855	810	155	70	155
29.	15,000 - 19,999.....	25	1,720	855	150	90	105
30.	20,000 - 24,999.....	25	1,765	890	195	70	95
31.	25,000 - 29,999.....	10	1,565	825	115	55	50
32.	30,000 - 34,999.....	10	1,315	980	90	5	40
33.	35,000 and over.....	15	2,480	1,770	175	20	55
34.	Average income.....	\$ 14,051	\$ 20,040	\$ 22,128	\$ 19,607	\$ 14,424	\$ 15,494
35.	Median income.....	\$ 12,149	\$ 17,887	\$ 20,531	\$ 18,454	\$ 11,782	\$ 11,998
36.	Standard error of average income.....	\$ 1,481	\$ 259	\$ 382	\$ 817	\$ 913	\$ 1,058
37.	Females 15 years and over with income.....	160	11,265	6,690	880	315	535
38.	Under \$1,000 (39).....	10	940	540	105	20	50
39.	\$ 1,000 - \$ 2,999.....	20	1,270	645	115	45	75
40.	3,000 - 4,999.....	25	1,355	760	100	60	85
41.	5,000 - 6,999.....	50	1,685	965	105	70	85
42.	7,000 - 9,999.....	10	2,020	1,135	140	55	105
43.	10,000 - 14,999.....	20	1,520	960	145	40	60
44.	15,000 - 19,999.....	5	935	595	95	-	30
45.	20,000 - 24,999.....	10	650	475	20	10	20
46.	25,000 - 29,999.....	-	380	250	30	5	20
47.	30,000 - 34,999.....	-	280	175	20	5	5
48.	35,000 and over.....	-	225	190	5	-	-
49.	Average income.....	\$ 8,851	\$ 9,915	\$ 10,719	\$ 9,400	\$ 7,165	\$ 8,005
50.	Median income.....	\$ 5,715	\$ 7,377	\$ 7,758	\$ 7,272	\$ 6,219	\$ 6,202
51.	Standard error of average income.....	\$ 1,283	\$ 166	\$ 230	\$ 577	\$ 696	\$ 805

See note(s) and footnote(s) on foldout at end of publication.

Certaines caractéristiques des divisions de recensement et subdivisions de recensement,
recensement de 1986 - données-échantillon (20%)

Hébertville- Station, VL	L'Ascension- de-Notre- Seigneur, P	Lac-à-le- Croix, SD	Lac-Saint- Jean- Est, partie Belle- Rivière, UNO	Métabetchouan, V	Saint-Bruno, SD	Caractéristiques	N°
CARACTÉRISTIQUES DU LOGEMENT							
430	495	320	XXX	955	770	Nombre total de logements privés occupés.....	1.
6.0	5.9	6.3		6.2	6.2	Nombre moyen de pièces par logement.....	2.
\$ 39,477	\$ 36,277	\$ 36,484		\$ 47,694	\$ 45,586	Valeur moyenne du logement (30).....	3.
selon la période de construction							
155	115	105		260	165	Avant 1946.....	4.
85	125	80		205	105	1946 - 1960.....	5.
30	40	30		55	100	1961 - 1970.....	6.
105	175	75		325	280	1971 - 1980.....	7.
35	40	30		105	120	1981 - 1986 (11).....	8.
Logements avec chauffage central (31)							
405	455	280		920	705	Total.....	9.
Logements selon le principal combustible utilisé pour le chauffage							
-	-	-		-	-	Gaz (32).....	10.
255	295	185		700	490	Électricité (33).....	11.
120	50	65		145	155	Huile (mazout) (34).....	12.
60	155	65		105	120	Autres combustibles (35).....	13.
CARACTÉRISTIQUES DU MÉNAGE							
430	495	320		955	770	Nombre total de ménages privés.....	14.
0.6	0.6	0.5		0.5	0.5	Nombre moyen de personnes par pièce.....	15.
95	110	45		210	210	Ménages unifamiliaux locataires sans autres personnes (36).....	16.
\$ 287	\$ 326	\$ 227		\$ 344	\$ 318	Loyer brut moyen (mensuel).....	17.
10	40	5		75	65	Loyer brut >= 30% du revenu du ménage (37).....	18.
250	295	205		520	400	Ménages unifamiliaux propriétaires sans autres personnes (36).....	19.
\$ 295	\$ 351	\$ 306		\$ 388	\$ 351	Principales dépenses moyennes de propriété (mensuelles).....	20.
25	90	50		85	80	Principales dépenses de propriété >= 30% du revenu du ménage (37).....	21.
CARACTÉRISTIQUES DU REVENU - 1985							
Revenu total (38)							
selon le sexe et la tranche de revenu							
470	590	370		985	835	Hommes de 15 ans et plus ayant un revenu.....	22.
5	10	25		25	50	Moins de \$1,000 (39).....	23.
20	15	25		70	40	\$ 1,000 - \$ 2,999.....	24.
20	50	40		55	35	3,000 - 4,999.....	25.
45	35	80		80	70	5,000 - 6,999.....	26.
50	110	45		70	65	7,000 - 9,999.....	27.
80	95	25		105	170	10,000 - 14,999.....	28.
40	85	20		105	95	15,000 - 19,999.....	29.
70	90	15		170	75	20,000 - 24,999.....	30.
60	65	40		130	115	25,000 - 29,999.....	31.
10	20	20		45	35	30,000 - 34,999.....	32.
65	25	35		120	95	35,000 et plus.....	33.
\$ 19,149	\$ 15,840	\$ 14,961		\$ 19,323	\$ 17,726	Revenu moyen.....	34.
\$ 16,149	\$ 14,066	\$ 8,695		\$ 18,999	\$ 14,226	Revenu médian.....	35.
\$ 1,305	\$ 856	\$ 1,542		\$ 861	\$ 951	Erreur type du revenu moyen.....	36.
325	310	225		655	520	Femmes de 15 ans et plus ayant un revenu.....	37.
20	20	20		85	45	Moins de \$1,000 (39).....	38.
30	75	20		95	50	\$ 1,000 - \$ 2,999.....	39.
35	40	20		65	60	3,000 - 4,999.....	40.
75	35	45		120	85	5,000 - 6,999.....	41.
60	60	30		140	135	7,000 - 9,999.....	42.
45	35	35		25	55	10,000 - 14,999.....	43.
25	5	30		65	40	15,000 - 19,999.....	44.
10	20	5		50	10	20,000 - 24,999.....	45.
15	5	5		20	10	25,000 - 29,999.....	46.
10	10	15		10	10	30,000 - 34,999.....	47.
5	-	-		5	5	35,000 et plus.....	48.
\$ 9,513	\$ 7,747	\$ 10,067		\$ 9,266	\$ 8,601	Revenu moyen.....	49.
\$ 7,038	\$ 5,999	\$ 7,791		\$ 6,765	\$ 7,222	Revenu médian.....	50.
\$ 925	\$ 834	\$ 1,100		\$ 642	\$ 651	Erreur type du revenu moyen.....	51.

Voir note et renvoi (s) sur l'encart à la fin de la publication.

Selected Characteristics for Census Divisions and Census Subdivisions, 1986 Census - 20% Sample Data

No.	Characteristics	Val-	Lac-Saint-	Alma, V	Delisle, SD	Desbiens, V	Hébertville,
		Barrette, VL	Jean-Est				SD
		CD/OR					
1985 INCOME CHARACTERISTICS (concluded)							
by composition of total income (40)							
1.	Total.....	100.0%	100.0%	100.0%	100.0%	100.0%	100.0%
2.	Employment income.....	63.7%	77.5%	80.5%	77.2%	61.2%	68.2%
3.	Government transfer payments.....	27.4%	17.2%	14.0%	17.3%	32.8%	26.1%
4.	Other income.....	8.9%	5.2%	5.5%	5.5%	6.0%	5.7%
Employment income (41)							
by sex and work activity in 1985							
Males							
5.	Worked full year, full time (42).....	20	5,955	3,715	460	135	240
6.	Average employment income.....	\$ 20,458	\$ 28,090	\$ 30,361	\$ 24,379	\$ 21,135	\$ 21,292
7.	Standard error of average employment income.....	\$ 4,666	\$ 365	\$ 479	\$ 995	\$ 1,339	\$ 1,560
8.	Worked part year or part time (43).....	145	5,925	3,100	550	180	330
9.	Average employment income.....	\$ 10,985	\$ 13,891	\$ 14,714	\$ 14,870	\$ 11,088	\$ 12,267
10.	Standard error of average employment income.....	\$ 1,470	\$ 381	\$ 589	\$ 1,006	\$ 1,363	\$ 2,036
Females							
11.	Worked full year, full time (42).....	35	2,425	1,575	200	40	80
12.	Average employment income.....	\$ 14,106	\$ 18,164	\$ 18,773	\$ 17,908	\$ 11,807	\$ 13,829
13.	Standard error of average employment income.....	\$ 4,635	\$ 407	\$ 513	\$ 1,342	\$ 2,981	\$ 1,698
14.	Worked part year or part time (43).....	85	4,385	2,655	370	120	215
15.	Average employment income.....	\$ 4,531	\$ 6,908	\$ 7,669	\$ 6,011	\$ 4,783	\$ 5,435
16.	Standard error of average employment income.....	\$ 1,035	\$ 217	\$ 299	\$ 591	\$ 962	\$ 946
17.	Family income - All census families.....	175	12,625	7,060	1,060	385	610
18.	Under \$5,000.....	20	690	320	40	25	30
19.	\$ 5,000 - \$ 9,999.....	15	805	435	70	20	60
20.	10,000 - 14,999.....	50	1,340	590	115	60	75
21.	15,000 - 19,999.....	10	1,375	655	105	105	85
22.	20,000 - 24,999.....	25	1,380	675	130	65	85
23.	25,000 - 29,999.....	10	1,360	670	105	45	85
24.	30,000 - 34,999.....	20	1,310	790	165	20	70
25.	35,000 - 39,999.....	10	1,200	830	95	10	40
26.	40,000 - 49,999.....	10	1,570	1,020	135	15	50
27.	50,000 and over.....	5	1,600	1,075	105	25	30
28.	Average income.....	\$ 20,828	\$ 30,016	\$ 32,723	\$ 29,730	\$ 22,042	\$ 24,542
29.	Median income.....	\$ 18,166	\$ 27,560	\$ 31,120	\$ 28,059	\$ 19,637	\$ 22,892
30.	Standard error of average income.....	\$ 1,980	\$ 358	\$ 522	\$ 1,094	\$ 1,392	\$ 1,142
Incidence of low income (37)							
31.	All economic families.....	180	12,750	7,120	1,065	390	630
32.	Low income economic families.....	60	2,415	1,125	185	95	155
33.	Incidence of low income (44).....	33.8%	18.8%	15.8%	17.1%	24.7%	25.0%
34.	All unattached individuals.....	45	2,690	1,845	95	70	80
35.	Low income unattached individuals.....	15	1,280	845	55	45	45
36.	Incidence of low income (44).....	31.6%	47.7%	45.9%	59.9%	61.1%	54.0%
37.	Total population in private households.....	605	46,695	25,615	3,895	1,430	2,360
38.	Persons in low income family units.....	195	9,500	4,420	715	395	625
39.	Incidence of low income (44).....	32.8%	20.3%	17.3%	17.9%	27.6%	26.5%
40.	Household income - All private households.....	210	14,780	8,535	1,145	430	695
41.	Under \$5,000.....	15	845	415	40	40	35
42.	\$ 5,000 - \$ 9,999.....	25	1,545	885	110	35	100
43.	10,000 - 14,999.....	60	1,565	740	140	70	85
44.	15,000 - 19,999.....	10	1,595	785	110	100	100
45.	20,000 - 24,999.....	35	1,570	815	130	60	95
46.	25,000 - 29,999.....	15	1,510	810	110	45	85
47.	30,000 - 34,999.....	20	1,465	900	165	15	70
48.	35,000 - 39,999.....	10	1,280	915	95	15	40
49.	40,000 - 49,999.....	10	1,650	1,090	135	20	45
50.	50,000 and over.....	10	1,765	1,175	110	30	40
51.	Average income.....	\$ 20,587	\$ 28,567	\$ 30,687	\$ 28,775	\$ 21,833	\$ 24,436
52.	Median income.....	\$ 16,249	\$ 25,894	\$ 29,082	\$ 27,132	\$ 19,242	\$ 21,361
53.	Standard error of average income.....	\$ 1,944	\$ 333	\$ 470	\$ 1,058	\$ 1,555	\$ 1,353

See note(s) and footnote(s) on foldout at end of publication.

Certaines caractéristiques des divisions de recensement et subdivisions de recensement,
recensement de 1986 - données-échantillon (20%)

Hébertville-Station, VI	L'Ascension-de-Notre-Seigneur, P	Lac-à-la-Croix, SD	Lac-Saint-Jean-Est, partie Belle-Rivière, UNO	Métabetchouan, V	Saint-Bruno, SD	Caractéristiques	N°
						CARACTÉRISTIQUES DU REVENU - 1985 (fin)	
						selon la composition du revenu total (40)	
100.0%	100.0%	100.0%	XXX	100.0%	100.0%	Total.....	1.
76.0%	68.6%	75.5%		77.6%	72.7%	Revenu d'emploi.....	2.
19.3%	28.7%	18.3%		18.1%	22.1%	Transferts gouvernementaux.....	3.
4.6%	2.7%	6.1%		4.3%	5.2%	Autres revenus.....	4.
						Revenu d'emploi (41)	
						selon le sexe et le travail en 1985	
						Hommes	
185	105	65		390	330	Travaillé toute l'année à plein temps (42).....	5.
\$ 26,197	\$ 21,966	\$ 30,513		\$ 24,567	\$ 25,896	Revenu moyen d'emploi.....	6.
\$ 1,843	\$ 1,650	\$ 3,679		\$ 1,151	\$ 1,567	Erreur type du revenu moyen d'emploi.....	7.
165	335	205		305	255	Travaillé une partie de l'année ou à temps partiel (43).....	8.
\$ 13,990	\$ 12,715	\$ 11,138		\$ 15,166	\$ 9,394	Revenu moyen d'emploi.....	9.
\$ 2,229	\$ 1,161	\$ 1,561		\$ 1,485	\$ 962	Erreur type du revenu moyen d'emploi.....	10.
						Femmes	
40	45	60		160	115	Travaillé toute l'année à plein temps (42).....	11.
\$ 20,489	\$ 18,428	\$ 16,071		\$ 17,869	\$ 16,029	Revenu moyen d'emploi.....	12.
\$ 2,300	\$ 2,832	\$ 2,597		\$ 1,370	\$ 1,950	Erreur type du revenu moyen d'emploi.....	13.
135	110	60		210	185	Travaillé une partie de l'année ou à temps partiel (43).....	14.
\$ 6,579	\$ 5,135	\$ 8,252		\$ 6,398	\$ 4,809	Revenu moyen d'emploi.....	15.
\$ 1,303	\$ 1,140	\$ 1,737		\$ 1,137	\$ 581	Erreur type du revenu moyen d'emploi.....	16.
						Revenu de la famille -	
						Toutes les familles de recensement.....	17.
390	450	265		810	680	Moins de \$5,000.....	18.
15	35	40		70	55	\$ 5,000 - \$ 9,999.....	19.
20	25	20		70	45	10,000 - 14,999.....	20.
70	70	40		105	110	15,000 - 19,999.....	21.
40	65	40		60	75	20,000 - 24,999.....	22.
25	80	25		95	75	25,000 - 29,999.....	23.
55	70	10		125	100	30,000 - 34,999.....	24.
40	35	10		55	55	35,000 - 39,999.....	25.
35	20	5		40	35	40,000 - 49,999.....	26.
40	10	35		90	75	50,000 et plus.....	27.
40	40	40		85	55	Revenu moyen.....	28.
\$ 28,218	\$ 24,067	\$ 26,519		\$ 26,851	\$ 25,524	Revenu médian.....	29.
\$ 26,340	\$ 22,049	\$ 19,428		\$ 25,128	\$ 23,970	Erreur type du revenu moyen.....	30.
\$ 1,814	\$ 1,410	\$ 2,674		\$ 1,229	\$ 1,269		
						Fréquence des unités à faible revenu (37)	
390	450	270		820	690	Toutes les familles économiques.....	31.
80	125	70		190	195	Familles économiques à faible revenu.....	32.
20.1%	27.9%	26.7%		23.5%	28.5%	Fréquence des unités à faible revenu (44).....	33.
65	70	40		205	95	Toutes les personnes seules.....	34.
30	45	15		105	35	Personnes seules à faible revenu.....	35.
45.0%	63.3%	44.4%		51.0%	37.5%	Fréquence des unités à faible revenu (44).....	36.
1,430	1,865	925		3,080	2,560	Population totale dans les ménages privés.....	37.
360	570	230		710	735	Personnes dans les unités familiales à faible revenu.....	38.
25.2%	30.5%	24.8%		23.1%	28.7%	Fréquence des unités à faible revenu (44).....	39.
430	495	315		950	770	Revenu des ménages - Tous les ménages privés....	40.
10	30	50		85	60	Moins de \$5,000.....	41.
35	55	40		100	70	\$ 5,000 - \$ 9,999.....	42.
70	80	40		115	120	10,000 - 14,999.....	43.
35	75	40		95	90	15,000 - 19,999.....	44.
45	70	35		105	100	20,000 - 24,999.....	45.
65	60	20		135	85	25,000 - 29,999.....	46.
50	40	10		75	75	30,000 - 34,999.....	47.
35	20	5		35	35	35,000 - 39,999.....	48.
40	10	35		100	70	40,000 - 49,999.....	49.
45	45	45		100	60	50,000 et plus.....	50.
\$ 27,448	\$ 23,220	\$ 24,949		\$ 25,623	\$ 24,519	Revenu moyen.....	51.
\$ 25,749	\$ 20,549	\$ 16,884		\$ 23,374	\$ 21,691	Revenu médian.....	52.
\$ 1,706	\$ 1,411	\$ 2,402		\$ 1,132	\$ 1,211	Erreur type du revenu moyen.....	53.

Voir notes et renvois sur l'encart à la fin de la publication.

Selected Characteristics for Census Divisions and Census Subdivisions, 1986 Census - 20% Sample Data

No.	Characteristics	Saint-Gédéon, SD	Saint-Henri-de-Taillon, SD	Sainte-Monique, SD	Lac-Saint-Jean-Ouest	Albanel, CT	Albanel, VL
					CD/DR		
POPULATION CHARACTERISTICS							
1.	Total population (including institutional residents).....	1,785	775	905	62,875	1,465	1,035
2.	Total population (non-institutional) (1).....	1,805	735	890	62,000	1,480	1,150
by home language							
3.	Single responses.....	1,795	730	885	61,545	1,480	1,145
4.	English.....	-	-	10	460	35	20
5.	French.....	1,800	730	870	60,840	1,450	1,125
6.	Non-official languages.....	-	-	-	240	-	-
7.	Italian.....	-	-	-	-	-	-
8.	Greek.....	-	-	-	-	-	-
9.	Spanish.....	-	-	-	-	-	-
10.	Portuguese.....	-	-	-	-	-	-
11.	Chinese.....	-	-	-	-	-	-
12.	Other languages.....	-	-	-	240	-	-
13.	Multiple responses.....	5	5	5	455	-	5
by official language							
14.	English only.....	-	-	-	35	-	-
15.	French only.....	1,830	685	835	56,980	1,385	1,085
16.	Both English and French.....	180	70	50	4,955	100	65
17.	Neither English nor French.....	-	-	-	25	-	-
by ethnic origin							
18.	Single origins.....	1,750	700	855	60,785	1,465	1,100
19.	British (2).....	30	-	-	880	10	15
20.	French (3).....	1,690	705	855	57,805	1,445	1,075
21.	Italian.....	-	-	-	50	-	-
22.	Jewish.....	-	-	-	-	-	-
23.	Aboriginal peoples.....	15	-	-	1,840	5	-
24.	Greek.....	-	-	-	5	-	-
25.	Black.....	-	-	-	25	-	-
26.	Other single origins.....	20	-	-	185	-	10
27.	Multiple origins (4).....	45	30	35	1,215	20	50
by citizenship							
28.	Canadian citizenship (5).....	1,805	735	890	61,960	1,480	1,150
29.	Citizenship other than Canadian (6).....	-	-	-	35	-	-
by place of birth							
30.	Non-immigrant population (7).....	1,785	735	890	61,775	1,475	1,150
31.	Born in province of residence.....	1,760	720	885	60,975	1,450	1,150
32.	Immigrant population.....	20	-	-	220	5	-
33.	United States of America.....	-	-	-	65	5	-
34.	Other Americas (8).....	-	-	-	35	-	-
35.	United Kingdom.....	5	-	-	5	-	-
36.	Other Europe (9).....	15	-	-	60	-	-
37.	Africa.....	-	-	-	5	-	-
38.	Asia.....	-	-	-	45	-	-
39.	Other (10).....	-	-	-	-	-	-
40.	Total immigrant population.....	20	-	-	220	5	-
by period of immigration							
41.	Before 1946.....	5	-	-	40	5	-
42.	1946 - 1956.....	-	-	-	85	-	-
43.	1957 - 1977.....	-	-	-	35	-	-
44.	1978 - 1982.....	15	-	-	55	-	-
45.	1983 - 1986 (11).....	-	-	-	15	-	-
by age at immigration							
46.	0 - 4 years.....	5	-	-	80	5	-
47.	5 - 19 years.....	5	-	-	50	-	-
48.	20 years and over.....	10	-	-	90	-	-
49.	Total population 5 years and over.....	1,620	680	815	56,490	1,300	1,025
by mobility status							
50.	Non-movers.....	1,190	515	600	38,020	1,040	750
51.	Movers.....	425	165	215	18,470	255	275
52.	Non-migrants (12).....	150	125	155	11,695	155	195
53.	Migrants (13).....	280	40	60	6,775	100	80
54.	From same census division.....	170	30	5	3,745	55	65
55.	From same province.....	100	10	50	2,855	40	15
56.	From different province.....	-	-	-	135	-	-
57.	From outside Canada.....	10	-	-	40	-	-

See note(s) and footnote(s) on foldout at end of publication.

Certains caractéristiques des divisions de recensement et subdivisions de recensement,
recensement de 1986 - données-échantillon (20%)

Chambord, SD	Dolbeau, V	Girardville, SD	La Doré, P	Lac-Bouchette, VL	Lac-Saint-Jean-Ouest, partie Chute-des-Passes, UNO	Caractéristiques	N°
CARACTÉRISTIQUES DE LA POPULATION							
1,705	8,555	1,585	1,855	1,655	220	Population totale (y compris les pensionnaires d'institution).....	1.
1,650	8,460	1,505	1,905	1,625	215	Population totale (sauf les pensionnaires d'institution) (1).....	2.
selon la langue parlée à la maison							
1,640	8,390	1,500	1,910	1,620	215	Réponses uniques.....	3.
10	40	10	10	5	-	Anglais.....	4.
1,630	8,345	1,490	1,895	1,610	215	Français.....	5.
-	5	-	-	-	-	Langues non officielles.....	6.
-	-	-	-	-	-	Italien.....	7.
-	-	-	-	-	-	Grec.....	8.
-	-	-	-	-	-	Espagnol.....	9.
-	-	-	-	-	-	Portugais.....	10.
-	-	-	-	-	-	Chinois.....	11.
-	5	-	-	-	-	Autres langues.....	12.
10	70	5	-	10	-	Réponses multiples.....	13.
selon la langue officielle							
-	5	-	5	-	-	Anglais seulement.....	14.
1,555	7,300	1,375	1,855	1,585	220	Français seulement.....	15.
100	1,155	130	45	35	-	Anglais et français.....	16.
-	-	-	-	-	-	Ni l'anglais ni le français.....	17.
selon l'origine ethnique							
1,625	8,300	1,380	1,870	1,615	215	Origines uniques.....	18.
10	125	30	55	20	-	Britannique (2).....	19.
1,610	8,075	1,345	1,790	1,585	220	Français (3).....	20.
-	15	-	-	-	-	Italien.....	21.
-	-	-	-	-	-	Juif.....	22.
5	55	-	20	-	-	Autochtones.....	23.
-	-	-	-	-	-	Grec.....	24.
-	15	-	-	-	-	Noir.....	25.
-	20	-	5	5	-	Autres origines uniques.....	26.
25	160	125	35	10	-	Origines multiples (4).....	27.
selon la citoyenneté							
1,655	8,455	1,500	1,910	1,625	220	Citoyenneté canadienne (5).....	28.
-	5	5	-	-	-	Citoyenneté autre que canadienne (6).....	29.
selon le lieu de naissance							
1,650	8,415	1,490	1,910	1,625	220	Population non immigrante (7).....	30.
1,635	8,315	1,465	1,895	1,595	215	Née dans la province de résidence.....	31.
5	45	15	-	-	-	Population immigrante.....	32.
5	15	5	-	-	-	États-Unis d'Amérique.....	33.
-	10	-	-	-	-	Autres Amériques (8).....	34.
-	-	5	-	-	-	Royaume-Uni.....	35.
-	10	5	-	-	-	Autres Europe (9).....	36.
-	-	-	-	-	-	Afrique.....	37.
-	10	-	-	-	-	Asie.....	38.
-	-	-	-	-	-	Autres (10).....	39.
5	50	15	-	-	-	Population immigrante totale.....	40.
selon la période d'immigration							
5	15	5	-	-	-	Avant 1946.....	41.
-	20	5	-	-	-	1946 - 1966.....	42.
-	5	-	-	-	-	1967 - 1977.....	43.
-	5	-	-	-	-	1978 - 1982.....	44.
-	-	5	-	-	-	1983 - 1986 (11).....	45.
selon l'âge à l'immigration							
5	25	10	-	-	-	0 - 4 ans.....	46.
-	15	-	-	-	-	5 - 19 ans.....	47.
-	10	5	-	-	-	20 ans et plus.....	48.
1,520	7,810	1,355	1,720	1,475	195	Population totale de 5 ans et plus.....	49.
selon la mobilité							
1,215	4,535	935	1,225	1,145	180	Personnes n'ayant pas déménagé.....	50.
305	3,275	420	495	335	15	Personnes ayant déménagé.....	51.
145	2,040	335	370	225	10	Non-migrants (12).....	52.
165	1,235	85	125	105	5	Migrants (13).....	53.
80	720	40	60	55	5	De la même division de recensement.....	54.
80	480	40	60	45	5	De la même province.....	55.
-	20	-	-	-	-	D'une province différente.....	56.
-	10	5	-	-	-	De l'extérieur du Canada.....	57.

Voir note et renvoi (a) sur l'encart à la fin de la publication.

Selected Characteristics for Census Divisions and Census Subdivisions, 1986 Census - 20% Sample Data

No.	Characteristics	Saint-Gédéon, SD	Saint-Henri-de-Taillon, SD	Sainte-Monique, SD	Lac-Saint-Jean-Ouest CD/DR	Albanet, CT	Albanet, VL
POPULATION CHARACTERISTICS (continued)							
1.	Total population 15 years and over.....	1,355	540	630	45,180	895	815
by highest level of schooling							
2.	Less than Grade 9 (14).....	335	165	245	12,475	255	205
3.	Grades 9-13 - Without secondary certificate...	315	160	115	11,260	280	240
4.	- With secondary certificate.....	245	85	95	6,630	160	155
5.	Trades certificate or diploma.....	120	70	65	3,340	105	30
Other non-university education only (15)							
6.	- Without certificate.....	45	15	45	2,610	30	30
7.	- With certificate (16).....	165	25	50	5,160	45	140
8.	University (17) - Without degree.....	45	20	10	1,765	10	5
9.	- With degree.....	90	5	5	1,845	5	10
by sex and major field of study							
10.	Males with postsecondary (18) qualifications... Educational, recreational and counselling services.....	205	45	80	6,285	75	105
11.	10				480		5
12.	Fine and applied arts.....	20	-	-	85	-	-
13.	Humanities and related fields.....	15	-	-	335	-	10
14.	Social sciences and related fields.....	25	15	-	350	-	5
15.	Commerce, management and business admin.	15	-	-	840	-	10
16.	Agricultural and biological sciences/technologies.....	10	-	-	485	10	15
17.	Engineering and applied sciences.....	-	-	5	230	-	-
18.	Engineering and applied science technologies and trades.....	90	30	75	2,880	60	60
19.	Health professions, sciences and tech.	15	-	-	320	-	5
20.	Mathematics and physical sciences.....	-	-	-	215	5	-
21.	All other (19).....	5	-	-	40	-	-
22.	Females with postsecondary (18) qualifications. Educational, recreational and counselling services.....	195	70	50	5,660	95	80
23.	45	15	10	1,130	15	5	
24.	Fine and applied arts.....	25	20	10	440	10	10
25.	Humanities and related fields.....	5	-	-	290	10	10
26.	Social sciences and related fields.....	20	5	5	210	5	-
27.	Commerce, management and business admin.	45	15	20	1,735	45	35
28.	Agricultural and biological sciences/technologies.....	15	10	5	475	15	-
29.	Engineering and applied sciences.....	-	-	-	10	-	-
30.	Engineering and applied science technologies and trades.....	5	-	-	175	-	-
31.	Health professions, sciences and tech.	35	-	5	1,060	-	15
32.	Mathematics and physical sciences.....	5	5	-	70	-	-
33.	All other (19).....	-	-	-	75	-	-
by labour force activity							
34.	Males - 15 years and over.....	705	270	325	22,800	450	420
35.	In the labour force.....	545	180	225	16,685	360	295
36.	Employed.....	460	105	160	13,330	245	255
37.	Unemployed.....	85	80	65	3,355	115	40
38.	Participation rate.....	77.3	66.7	69.2	73.2	80.0	70.2
39.	Married (excludes separated).....	82.8	80.6	81.0	80.7	80.0	78.0
40.	Unemployment rate.....	15.6	44.4	28.9	20.1	31.9	13.6
41.	Females - 15 years and over.....	645	275	310	22,390	445	395
42.	In the labour force.....	315	115	95	9,780	155	155
43.	Employed.....	215	95	65	7,335	85	115
44.	Unemployed.....	95	20	25	2,450	70	40
45.	Participation rate.....	48.8	41.8	30.6	43.7	34.8	39.2
46.	Married (excludes separated).....	48.5	41.7	31.8	43.7	36.8	34.8
47.	Unemployment rate.....	30.2	17.4	25.3	25.0	45.2	25.8
48.	Both sexes - Participation rate.....	63.7	54.6	49.6	58.6	57.8	55.2
49.	15-24 years.....	61.0	53.8	56.7	54.8	53.1	59.5
50.	25 years and over.....	64.5	54.2	47.4	58.7	58.5	54.5
51.	Married (excludes separated).....	65.3	59.7	53.5	62.2	58.7	57.3
52.	Unemployment rate.....	21.5	33.9	27.0	21.9	34.6	17.8
53.	15-24 years.....	36.1	21.4	52.9	35.6	41.2	48.0
54.	25 years and over.....	16.9	35.6	19.6	18.1	34.9	6.1

See note(s) and footnote(s) on foldout at end of publication.

Certaines caractéristiques des divisions de recensement et subdivisions de recensement,
recensement de 1986 - données-échantillon (20%)

Chambord, SD	Dolbeau, V	Girardville, SD	La Doré, P	Lac-Bouchette, VL	Lac-Saint-Jean-Ouest, partie Chute-des-Passes, UND	Caractéristiques	N°
CARACTÉRISTIQUES DE LA POPULATION (suite)							
1,285	6,370	1,050	1,380	1,210	155	Population totale de 15 ans et plus.....	1.
selon le plus haut niveau de scolarité atteint							
380	1,390	415	430	535	60	N'ayant pas atteint la 9e année (14).....	2.
330	1,520	300	420	335	75	9e-13e année - Sans certificat d'études secondaires.....	3.
165	965	155	165	100	15	- Avec certificat d'études secondaires.....	4.
100	510	35	125	50	-	Certificat ou diplôme d'une école de métiers. Autres études non universitaires seulement (15).....	5.
70	410	55	80	75	5	- Sans certificat.....	6.
175	920	65	125	55	-	- Avec certificat (16).....	7.
30	315	15	30	25	5	Études universitaires (17) - Sans grade.....	8.
30	345	25	10	25	-	- Avec grade.....	9.
selon le sexe et le principal domaine d'études postsecondaires (18)							
195	1,115	65	140	85	5	Hommes ayant terminé des études postsecondaires (18).....	10.
10	130	-	10	5	-	Enseignement, loisirs et orientation.....	11.
-	15	-	5	5	-	Beaux-arts et arts appliqués.....	12.
-	55	5	-	5	-	Lettres, sciences humaines et disciplines connexes.....	13.
5	60	-	-	10	-	Sciences sociales et disciplines connexes.....	14.
15	135	5	10	10	-	Commerce, gestion et admin. des affaires.....	15.
20	25	10	15	-	-	Sciences et techniques agricoles et biologiques.....	16.
-	55	5	-	-	-	Génie et sciences appliquées.....	17.
125	530	40	95	40	-	Techniques et métiers du génie et des sciences appliquées.....	18.
15	50	-	5	15	-	Professions, sciences et techn. de la santé.....	19.
5	40	-	-	-	-	Mathématiques et sciences physiques.....	20.
-	5	-	-	-	-	Autres disciplines (19).....	21.
135	925	65	150	70	-	Femmes ayant terminé des études postsecondaires (18).....	22.
30	145	15	25	20	-	Enseignement, loisirs et orientation.....	23.
20	70	-	15	10	-	Beaux-arts et arts appliqués.....	24.
-	35	-	5	-	-	Lettres, sciences humaines et disciplines connexes.....	25.
10	40	-	5	-	-	Sciences sociales et disciplines connexes.....	26.
25	315	30	60	20	-	Commerce, gestion et admin. des affaires.....	27.
5	80	-	15	10	-	Sciences et techniques agricoles et biologiques.....	28.
-	-	-	-	-	-	Génie et sciences appliquées.....	29.
-	20	10	5	-	-	Techniques et métiers du génie et des sciences appliquées.....	30.
35	205	-	15	5	-	Professions, sciences et techn. de la santé.....	31.
-	10	5	-	-	-	Mathématiques et sciences physiques.....	32.
5	10	5	-	-	-	Autres disciplines (19).....	33.
selon l'activité							
655	3,160	550	720	620	80	Hommes - 15 ans et plus.....	34.
445	2,330	425	540	420	40	Faisant partie de la population active.....	35.
325	1,810	340	465	285	40	Occupés.....	36.
125	520	85	75	135	-	En chômage.....	37.
67.9	73.7	77.3	75.0	67.7	50.0	Taux d'activité.....	38.
73.4	83.5	84.7	79.6	72.0	45.5	Mariés (ne comprend pas les séparés).....	39.
28.1	22.3	20.0	13.9	32.1	-	Taux de chômage.....	40.
635	3,205	500	665	585	75	Femmes - 15 ans et plus.....	41.
230	1,500	185	235	205	15	Faisant partie de la population active.....	42.
190	1,065	115	170	155	15	Occupées.....	43.
40	430	75	65	55	-	En chômage.....	44.
36.2	46.8	37.0	35.3	35.0	20.0	Taux d'activité.....	45.
35.4	48.8	41.7	35.1	34.7	9.1	Mariées (ne comprend pas les séparées).....	46.
17.4	28.7	40.5	27.7	26.8	-	Taux de chômage.....	47.
52.5	60.0	58.4	55.6	51.5	32.3	Les deux sexes - Taux d'activité.....	48.
44.6	56.7	54.2	57.4	53.0	37.5	15-24 ans.....	49.
55.2	61.2	60.0	55.0	51.4	30.4	25 ans et plus.....	50.
-	-	-	-	-	-	Marié(e)s (ne comprend pas les séparé(e)s).....	51.
54.7	66.2	63.2	57.9	53.3	33.3	Taux de chômage.....	52.
23.7	25.0	26.2	18.2	29.8	-	15-24 ans.....	53.
32.0	40.0	34.4	23.1	25.7	-	25 ans et plus.....	54.
21.6	21.0	23.3	17.4	32.2	-		

Voir note et renvoi(s) sur l'encart à la fin de la publication.

Selected Characteristics for Census Divisions and Census Subdivisions, 1986 Census - 20% Sample Data

No.	Characteristics	Saint-Gédéon, SD	Saint-Henri-de-Taillon, SD	Sainte-Monique, SD	Lac-Saint-Jean-Ouest	Albanel, CT	Albanel, VL
					CD/DR		
POPULATION CHARACTERISTICS (concluded)							
1.	Total labour force 15 years and over.....	860	295	315	26,470	515	450
2.	Not applicable (20).....	40	20	35	1,515	20	35
by industry divisions (21)							
3.	All industries (22).....	820	275	280	24,855	490	415
4.	Primary industries (Divisions A, B, C and D)...	135	80	40	3,810	180	45
5.	Manufacturing industries (Division E).....	110	20	90	4,380	90	120
6.	Construction industries (Division F).....	80	20	30	1,215	50	20
7.	Transportation, storage, communication and other utility industries (Divisions G and H).....	35	5	20	1,340	30	25
8.	Trade industries (Divisions I and J).....	100	45	40	3,970	60	95
9.	Finance, insurance and real estate industries (Divisions K and L).....	25	5	5	685	5	10
10.	Government service industries (Division M)...	65	30	-	1,425	10	10
11.	Other service industries (Divisions N, O, P, Q and R).....	275	75	55	8,025	70	85
by sex and occupation major groups (21)							
12.	Males - All occupations (22).....	520	175	200	15,980	355	275
13.	Managerial, administrative and related occupations.....	45	25	-	1,325	5	30
14.	Teaching and related occupations.....	25	-	-	485	-	-
15.	Occupations in medicine and health.....	15	-	-	375	-	5
16.	Technological, social, religious, artistic and related occupations (23).....	30	-	5	785	10	10
17.	Clerical and related occupations.....	-	-	5	700	5	15
18.	Sales occupations.....	35	5	-	1,065	10	15
19.	Service occupations.....	35	20	5	1,365	25	5
20.	Primary occupations (24).....	95	80	35	2,825	115	50
21.	Processing occupations.....	40	-	40	1,730	25	45
22.	Machining, product fabricating, assembling and repairing occupations (25).....	80	5	50	1,725	60	40
23.	Construction trades occupations.....	70	20	15	1,525	45	35
24.	Transport equipment operating occupations.....	25	5	10	1,260	35	20
25.	Other (26).....	30	5	30	810	15	5
26.	Females - All occupations (22).....	295	105	85	8,960	135	140
27.	Managerial, administrative and related occupations.....	20	5	10	560	5	5
28.	Teaching and related occupations.....	25	5	10	825	20	-
29.	Occupations in medicine and health.....	25	-	5	1,070	-	10
30.	Technological, social, religious, artistic and related occupations (23).....	30	5	5	500	15	-
31.	Clerical and related occupations.....	30	25	25	2,550	45	75
32.	Sales occupations.....	20	5	10	855	10	5
33.	Service occupations.....	65	50	15	1,880	10	30
34.	Primary occupations (24).....	10	5	-	380	30	5
35.	Processing occupations.....	5	5	-	50	-	-
36.	Machining, product fabricating, assembling and repairing occupations (25).....	5	-	-	105	5	-
37.	Construction trades occupations.....	-	-	-	5	-	-
38.	Transport equipment operating occupations.....	-	-	-	25	-	-
39.	Other (26).....	-	-	-	60	-	-
by sex and class of worker							
40.	Males - All classes of worker (22) (27).....	525	170	195	15,980	350	275
41.	Paid workers (28).....	465	145	180	14,600	300	255
42.	Self-employed (29).....	50	25	15	1,325	55	20
43.	Females - All classes of worker (22) (27).....	295	105	80	8,960	135	140
44.	Paid workers (28).....	275	100	75	8,555	120	135
45.	Self-employed (29).....	20	-	5	225	-	-

See note(s) and footnote(s) on foldout at end of publication.

Certaines caractéristiques des divisions de recensement et subdivisions de recensement,
recensement de 1986 - données-échantillon (20%)

Chambord, SD	Dolbeau, V	Girardville, SD	La Doré, P	Lac-Bouchette, VL	Lac-Saint-Jean-Ouest, partie Chute-des-Passes, UNO	Caractéristiques	N°
CARACTÉRISTIQUES DE LA POPULATION (fin)							
680	3,830	610	775	625	50	Population active totale de 15 ans et plus.....	1.
50	225	45	50	40	-	Sans objet (20).....	2.
selon les divisions d'industries (21)							
635	3,605	565	725	585	50	Toutes les industries (22).....	3.
70	305	215	170	140	15	Industries primaires (divisions A, B, C et D).....	4.
50	840	145	160	125	15	Industries manufacturières (division E).....	5.
45	200	-	45	10	-	Industries de la construction (division F).....	6.
						Industries du transport, de l'entreposage, des communications et autres services publics (divisions G et H).....	7.
85	100	40	55	40	5	Industries du commerce (divisions I et J).....	8.
95	665	50	105	65	5	Industries des finances, des assurances et des agences immobilières (div. K et L).....	9.
5	95	-	20	10	-	Industries des services gouvernementaux (division N).....	10.
65	180	30	25	25	-	Autres industries de services (divisions M, O, P, Q et R).....	11.
215	1,220	80	150	170	10		
selon le sexe et les grands groupes de professions (21)							
410	2,250	405	510	390	40	Hommes - Toutes les professions (22).....	12.
30	180	15	45	10	-	Directeurs, gérants, administrateurs et personnel assimilé.....	13.
-	130	-	10	-	-	Enseignants et personnel assimilé.....	14.
5	50	-	-	10	-	Médecine et santé.....	15.
						Professions technologiques, sociales, religieuses, artistiques et personnel assimilé (23).....	16.
5	130	20	5	15	-	Employés de bureau et trav. assimilés.....	17.
20	105	5	20	5	-	Travailleurs spécialisés dans la vente.....	18.
15	180	5	30	10	-	Travailleurs spécialisés dans les services.....	19.
25	210	10	20	45	5	Travailleurs du secteur primaire (24).....	20.
75	210	160	90	150	20	Travailleurs des industries de transformation.....	21.
20	380	35	80	60	5	Usineurs, travailleurs spécialisés dans la fabrication, le montage et la réparation de produits (25).....	22.
55	265	70	85	30	5	Travailleurs du bâtiment.....	23.
55	210	-	35	10	-	Personnel d'exploitation des transports.....	24.
70	90	65	50	20	5	Autres (26).....	25.
40	105	25	45	20	5		
225	1,355	165	210	190	10	Femmes - Toutes les professions (22).....	26.
30	70	-	20	10	5	Directeurs, gérants, administrateurs et personnel assimilé.....	27.
25	100	15	5	15	-	Enseignants et personnel assimilé.....	28.
40	165	-	10	10	-	Médecine et santé.....	29.
						Professions technologiques, sociales, religieuses, artistiques et personnel assimilé (23).....	30.
-	75	15	10	20	5	Employés de bureau et trav. assimilés.....	31.
40	455	40	75	50	5	Travailleurs spécialisés dans la vente.....	32.
20	145	15	25	15	-	Travailleurs spécialisés dans les services.....	33.
60	265	65	55	65	-	Travailleurs du secteur primaire (24).....	34.
-	25	20	10	5	5	Travailleurs des industries de transformation.....	35.
5	15	-	-	-	-	Usineurs, travailleurs spécialisés dans la fabrication, le montage et la réparation de produits (25).....	36.
-	35	-	-	-	-	Travailleurs du bâtiment.....	37.
-	-	-	-	-	-	Personnel d'exploitation des transports.....	38.
-	5	-	5	-	5	Autres (26).....	39.
5	5	-	-	5	-		
selon le sexe et la catégorie de travailleurs							
Hommes - Toutes les catégories							
410	2,245	405	510	390	35	de travailleurs (22) (27).....	40.
340	2,145	375	455	350	40	Travailleurs rémunérés (28).....	41.
65	100	30	40	35	-	Travailleurs autonomes (29).....	42.
Femmes - Toutes les catégories							
225	1,350	165	210	195	10	de travailleuses (22) (27).....	43.
200	1,330	150	170	185	10	Travailleuses rémunérées (28).....	44.
25	10	-	10	10	5	Travailleuses autonomes (29).....	45.

Voir note et renvoi (s) sur l'encart à la fin de la publication.

Selected Characteristics for Census Divisions and Census Subdivisions, 1986 Census - 20% Sample Data

No.	Characteristic	Saint-Gédéon, SD	Saint-Henri-de-Taillon, SD	Sainte-Monique, SD	Lac-Saint-Jean-Queest	Albanel, CT	Albanel, VL
		CD/DR					
DWELLING CHARACTERISTICS							
1.	Total number of occupied private dwellings.....	525	220	270	18,850	390	325
2.	Average number of rooms per dwelling.....	5.9	6.2	6.0	5.9	6.2	6.4
3.	Average value of dwelling (30).....	\$ 45,492	\$ 35,169	\$ 41,679	\$ 47,884	\$ 38,037	\$ 45,022
by period of construction							
4.	Before 1946.....	135	55	60	3,815	125	115
5.	1946 - 1960.....	60	35	100	4,010	40	35
6.	1961 - 1970.....	85	45	35	2,470	20	30
7.	1971 - 1980.....	185	60	55	6,375	175	120
8.	1981 - 1986 (11).....	55	20	20	2,185	30	30
9.	Dwellings with central heating (31) Total.....	480	180	235	17,385	325	305
Dwellings by principal heating fuel							
10.	Gas (32).....	5	-	-	60	-	-
11.	Electricity (33).....	335	100	160	12,450	210	245
12.	Oil (34).....	100	30	35	2,930	30	25
13.	Other fuels (35).....	90	90	70	3,520	150	60
HOUSEHOLD CHARACTERISTICS							
14.	Total number of private households.....	525	220	270	18,855	380	325
15.	Average number of persons per room.....	0.6	0.5	0.6	0.6	0.6	0.6
Tenant one-family households without additional persons (36)							
16.	Average gross rent (monthly).....	\$ 60	\$ 10	\$ 45	\$ 3,820	\$ 40	\$ 35
17.	Gross rent >= 30% of household income (37).....	284	267	348	365	250	218
18.	Gross rent >= 30% of household income (37).....	20	5	25	1,210	5	5
Owner one-family households without additional persons (36)							
19.	Average major payments for owners (monthly).....	\$ 368	\$ 300	\$ 335	\$ 401	\$ 315	\$ 363
20.	Owner's major payments >= 30% of household income (37).....	40	35	30	1,650	35	20
21.	Owner's major payments >= 30% of household income (37).....	40	35	30	1,650	35	20
1985 INCOME CHARACTERISTICS							
Total income (38)							
by sex and income group							
22.	Males 15 years and over with income.....	645	230	300	20,725	425	370
23.	Under \$1,000 (39).....	10	10	25	785	10	10
24.	\$ 1,000 - \$ 2,999.....	15	-	45	1,230	-	15
25.	3,000 - 4,999.....	35	15	30	1,255	5	20
26.	5,000 - 6,999.....	35	25	10	1,520	25	15
27.	7,000 - 9,999.....	95	40	20	2,265	85	70
28.	10,000 - 14,999.....	115	35	45	2,675	95	60
29.	15,000 - 19,999.....	120	35	20	2,220	40	20
30.	20,000 - 24,999.....	40	20	30	2,630	35	55
31.	25,000 - 29,999.....	65	10	35	2,280	65	40
32.	30,000 - 34,999.....	35	20	5	1,480	35	15
33.	35,000 and over.....	75	20	30	2,360	45	45
34.	Average income.....	\$ 18,429	\$ 16,886	\$ 15,295	\$ 18,627	\$ 19,185	\$ 20,224
35.	Median income.....	\$ 15,562	\$ 13,590	\$ 11,384	\$ 16,152	\$ 16,104	\$ 14,576
36.	Standard error of average income.....	\$ 1,010	\$ 1,556	\$ 1,702	\$ 210	\$ 1,125	\$ 2,257
37.	Females 15 years and over with income.....	445	185	160	15,015	210	255
38.	Under \$1,000 (39).....	15	15	25	1,265	10	25
39.	\$ 1,000 - \$ 2,999.....	75	30	20	1,715	55	10
40.	3,000 - 4,999.....	65	35	35	2,040	20	40
41.	5,000 - 6,999.....	60	30	10	2,315	50	25
42.	7,000 - 9,999.....	85	30	35	2,560	20	90
43.	10,000 - 14,999.....	70	40	10	2,070	20	55
44.	15,000 - 19,999.....	20	5	25	1,160	30	5
45.	20,000 - 24,999.....	15	5	5	780	-	5
46.	25,000 - 29,999.....	15	-	-	480	5	-
47.	30,000 - 34,999.....	15	-	5	350	-	-
48.	35,000 and over.....	5	-	-	275	-	-
49.	Average income.....	\$ 9,310	\$ 6,806	\$ 8,001	\$ 9,631	\$ 7,263	\$ 7,696
50.	Median income.....	\$ 7,140	\$ 5,999	\$ 5,349	\$ 7,143	\$ 5,416	\$ 7,713
51.	Standard error of average income.....	\$ 773	\$ 727	\$ 1,171	\$ 146	\$ 881	\$ 554

See note(s) and footnote(s) on foldout at end of publication.

Certaines caractéristiques des divisions de recensement et subdivisions de recensement, recensement de 1986 - données-échantillon (20%)

Chambord, SD	Dolbeau, V	Girardville, SD	La Doré, P	Lac-Bouchette, VL	Lac-Saint-Jean-Ouest, partie Chute-des-Passes, UNO	Caractéristiques	N°
CARACTÉRISTIQUES DU LOGEMENT							
530	2,795	440	560	495	65	Nombre total de logements privés occupés.....	1.
6.0	5.6	6.0	6.2	6.0	6.3	Nombre moyen de pièces par logement.....	2.
\$ 36,329	\$ 50,891	\$ 34,055	\$ 41,433	\$ 36,712	\$ 30,294	Valeur moyenne du logement (30).....	3.
selon la période de construction							
205	530	55	135	125	25	Avant 1946.....	4.
90	675	180	135	120	15	1946 - 1960.....	5.
80	415	30	55	80	-	1961 - 1970.....	6.
125	865	135	170	135	10	1971 - 1980.....	7.
35	315	40	60	35	15	1981 - 1986 (11).....	8.
475	2,690	345	530	385	60	Logements avec chauffage central (31)	
-	-	-	-	-	-	Total.....	9.
Logements selon le principal combustible utilisé pour le chauffage							
295	2,115	205	315	245	40	Gaz (32).....	10.
115	470	15	85	75	5	Électricité (33).....	11.
120	215	215	160	170	20	Huile (mazout) (34).....	12.
-	-	-	-	-	-	Autres combustibles (35).....	13.
CARACTÉRISTIQUES DU MÉNAGE							
530	2,795	440	560	495	60	Nombre total de ménages privés.....	14.
0.5	0.5	0.6	0.5	0.5	0.5	Nombre moyen de personnes par pièce.....	15.
125	735	50	85	100	5	Ménages unifamiliaux locataires sans autres personnes (36).....	16.
\$ 225	\$ 389	\$ 263	\$ 659	\$ 261	\$ 235	Loyer brut moyen (mensuel).....	17.
20	260	15	50	25	10	Loyer brut >= 30% du revenu du ménage (37).....	18.
290	1,415	305	400	290	45	Ménages unifamiliaux propriétaires sans autres personnes (36).....	19.
\$ 373	\$ 442	\$ 309	\$ 381	\$ 270	\$ 266	Principales dépenses moyennes de propriété (mensuelles).....	20.
35	160	40	95	30	40	Principales dépenses de propriété >= 30% du revenu du ménage (37).....	21.
CARACTÉRISTIQUES DU REVENU - 1985							
Revenu total (38)							
selon le sexe et la tranche de revenu							
580	2,865	510	675	570	XXX	Hommes de 15 ans et plus ayant un revenu.....	22.
15	60	5	40	15	-	Moins de \$1,000 (39).....	23.
15	155	5	30	35	-	\$ 1,000 - \$ 2,999.....	24.
45	155	20	50	35	-	3,000 - 4,999.....	25.
65	240	35	30	55	-	5,000 - 6,999.....	26.
90	310	65	50	90	-	7,000 - 9,999.....	27.
95	310	85	90	110	-	10,000 - 14,999.....	28.
35	185	85	70	65	-	15,000 - 19,999.....	29.
85	320	85	75	70	-	20,000 - 24,999.....	30.
70	305	85	105	30	-	25,000 - 29,999.....	31.
35	315	25	80	25	-	30,000 - 34,999.....	32.
35	515	20	45	30	-	35,000 et plus.....	33.
\$ 16,377	\$ 21,546	\$ 16,202	\$ 18,614	\$ 15,773	-	Revenu moyen.....	34.
\$ 14,113	\$ 20,673	\$ 17,499	\$ 17,468	\$ 13,160	-	Revenu médian.....	35.
\$ 967	\$ 638	\$ 926	\$ 1,033	\$ 1,098	-	Erreur type du revenu moyen.....	36.
435	2,280	250	365	355	-	Femmes de 15 ans et plus ayant un revenu.....	37.
30	165	30	35	40	-	Moins de \$1,000 (39).....	38.
20	205	45	35	60	-	\$ 1,000 - \$ 2,999.....	39.
110	285	30	60	40	-	3,000 - 4,999.....	40.
65	390	55	75	70	-	5,000 - 6,999.....	41.
90	450	65	65	45	-	7,000 - 9,999.....	42.
75	325	20	30	40	-	10,000 - 14,999.....	43.
15	150	5	20	30	-	15,000 - 19,999.....	44.
10	125	-	10	10	-	20,000 - 24,999.....	45.
5	85	5	25	10	-	25,000 - 29,999.....	46.
20	50	5	-	-	-	30,000 - 34,999.....	47.
5	50	-	5	5	-	35,000 et plus.....	48.
\$ 8,835	\$ 10,216	\$ 6,789	\$ 8,270	\$ 7,936	-	Revenu moyen.....	49.
\$ 6,832	\$ 7,459	\$ 5,870	\$ 5,924	\$ 5,626	-	Revenu médian.....	50.
\$ 708	\$ 417	\$ 795	\$ 788	\$ 837	-	Erreur type du revenu moyen.....	51.

Voir note et renvoi (a) sur l'encart à la fin de la publication.

Selected Characteristics for Census Divisions and Census Subdivisions, 1986 Census - 20% Sample Data

No.	Characteristics	Saint-Gédéon, SD	Saint-Henri-de-Taillon, SD	Sainte-Monique, SD	Lac-Saint-Jean-Ouest	Albanel, CT	Albanel, VL
					CD/DR		
1985 INCOME CHARACTERISTICS (concluded)							
by composition of total income (40)							
1.	Total.....	100.0%	100.0%	100.0%	100.0%	100.0%	100.0%
2.	Employment income.....	73.5%	61.8%	65.7%	75.5%	69.1%	71.8%
3.	Government transfer payments.....	22.7%	33.6%	31.7%	19.8%	29.6%	24.7%
4.	Other income.....	3.8%	4.6%	2.6%	4.7%	1.4%	3.5%
Employment income (41)							
by sex and work activity in 1985							
Males							
5.	Worked full year, full time (42).....	225	40	60	6,725	125	80
6.	Average employment income.....	\$ 24,128	\$ 19,991	\$ 27,716	\$ 26,689	\$ 22,300	\$ 29,295
7.	Standard error of average employment income.....	\$ 1,816	\$ 4,416	\$ 3,603	\$ 375	\$ 1,918	\$ 5,107
8.	Worked part year or part time (43).....	280	110	100	9,115	205	225
9.	Average employment income.....	\$ 12,875	\$ 16,140	\$ 11,239	\$ 13,504	\$ 15,007	\$ 14,969
10.	Standard error of average employment income.....	\$ 1,201	\$ 2,445	\$ 1,949	\$ 273	\$ 1,708	\$ 2,927
Females							
11.	Worked full year, full time (42).....	75	20	15	2,915	25	40
12.	Average employment income.....	\$ 19,859	\$ 13,486	\$ 16,627	\$ 18,151	\$ 18,393	\$ 10,182
13.	Standard error of average employment income.....	\$ 2,476	\$ 3,440	\$ 6,249	\$ 371	\$ 2,202	\$ 1,194
14.	Worked part year or part time (43).....	225	60	45	6,110	80	100
15.	Average employment income.....	\$ 4,774	\$ 5,076	\$ 9,555	\$ 6,745	\$ 4,190	\$ 6,604
16.	Standard error of average employment income.....	\$ 551	\$ 828	\$ 2,011	\$ 185	\$ 847	\$ 855
17.	Family income - All census families.....	480	205	225	16,265	375	280
18.	Under \$5,000.....	10	15	45	840	5	15
19.	\$ 5,000 - \$ 9,999.....	15	20	10	1,155	35	20
20.	10,000 - 14,999.....	50	40	15	1,865	75	20
21.	15,000 - 19,999.....	70	45	40	1,660	45	25
22.	20,000 - 24,999.....	65	15	30	1,800	25	45
23.	25,000 - 29,999.....	65	5	15	1,835	70	45
24.	30,000 - 34,999.....	35	15	10	1,800	45	30
25.	35,000 - 39,999.....	50	20	15	1,425	5	25
26.	40,000 - 49,999.....	45	20	25	1,855	45	10
27.	50,000 and over.....	70	15	20	1,930	30	35
28.	Average income.....	\$ 30,371	\$ 24,268	\$ 23,635	\$ 28,254	\$ 25,231	\$ 30,664
29.	Median income.....	\$ 27,624	\$ 18,863	\$ 20,049	\$ 26,880	\$ 24,999	\$ 26,899
30.	Standard error of average income.....	\$ 1,500	\$ 2,172	\$ 2,381	\$ 298	\$ 1,403	\$ 2,997
Incidence of low income (37)							
31.	All economic families.....	485	205	225	16,125	380	285
32.	Low income economic families.....	45	85	80	3,150	100	45
33.	Incidence of low income (44).....	9.4%	32.9%	33.6%	19.6%	25.2%	16.7%
34.	All unattached individuals.....	55	20	50	3,250	5	65
35.	Low income unattached individuals.....	25	10	25	1,700	10	35
36.	Incidence of low income (44).....	44.1%	50.7%	44.8%	52.2%	100.0%	60.9%
37.	Total population in private households.....	1,800	730	885	60,075	1,475	1,135
38.	Persons in low income family units.....	160	260	315	12,300	400	170
39.	Incidence of low income (44).....	9.0%	35.0%	35.5%	20.5%	27.0%	15.0%
40.	Household income - All private households.....	525	215	270	18,960	390	325
41.	Under \$5,000.....	20	15	45	1,180	20	10
42.	\$ 5,000 - \$ 9,999.....	35	30	55	2,115	35	45
43.	10,000 - 14,999.....	50	30	25	2,180	75	35
44.	15,000 - 19,999.....	75	50	40	1,850	50	20
45.	20,000 - 24,999.....	65	15	35	2,085	30	60
46.	25,000 - 29,999.....	75	5	10	1,890	65	35
47.	30,000 - 34,999.....	40	15	10	1,925	45	35
48.	35,000 - 39,999.....	45	20	10	1,515	5	25
49.	40,000 - 49,999.....	50	20	25	1,875	50	15
50.	50,000 and over.....	75	20	20	2,140	25	35
51.	Average income.....	\$ 29,707	\$ 24,382	\$ 21,216	\$ 27,705	\$ 24,579	\$ 28,368
52.	Median income.....	\$ 27,356	\$ 18,974	\$ 17,449	\$ 25,163	\$ 23,817	\$ 23,999
53.	Standard error of average income.....	\$ 1,470	\$ 2,195	\$ 2,116	\$ 280	\$ 1,389	\$ 2,627

See note(s) and footnote(s) on foldout at end of publication.

Certaines caractéristiques des divisions de recensement et subdivisions de recensement, recensement de 1986 - données-échantillon (20%)

Chambord, SD	Dolbeau, V	Girardville, SD	La Doré, P	Lac-Bouchette, VL	Lac-Saint-Jean-Ouest, partie Chute-des-Passes, UNO	Caractéristiques	N°
						CARACTÉRISTIQUES DU REVENU - 1985 (fin)	
						selon la composition du revenu total (40)	
100.0%	100.0%	100.0%	100.0%	100.0%	100.0%	XXX Total.....	1.
70.3%	77.8%	67.3%	72.7%	67.2%		Revenu d'emploi.....	2.
24.2%	16.8%	29.8%	20.3%	29.4%		Transferts gouvernementaux.....	3.
5.4%	5.3%	3.0%	7.0%	3.4%		Autres revenus.....	4.
						Revenu d'emploi (41)	
						selon le sexe et le travail en 1985	
						Hommes	
\$ 180	\$ 1,025	\$ 95	\$ 200	\$ 50		Travaillé toute l'année à plein temps (42).....	5.
\$ 23,159	\$ 31,219	\$ 21,378	\$ 24,697	\$ 27,423		Revenu moyen d'emploi.....	6.
\$ 1,718	\$ 954	\$ 1,668	\$ 1,428	\$ 4,706		Erreur type du revenu moyen d'emploi.....	7.
235	1,245	315	300	305		Travaillé une partie de l'année ou à temps partiel (43).....	8.
\$ 12,472	\$ 14,948	\$ 14,786	\$ 14,872	\$ 12,884		Revenu moyen d'emploi.....	9.
\$ 1,351	\$ 864	\$ 1,155	\$ 1,297	\$ 1,005		Erreur type du revenu moyen d'emploi.....	10.
						Femmes	
\$ 65	\$ 480	\$ 10	\$ 80	\$ 45		Travaillé toute l'année à plein temps (42).....	11.
\$ 15,284	\$ 17,770	\$ 17,209	\$ 12,730	\$ 17,933		Revenu moyen d'emploi.....	12.
\$ 2,653	\$ 909	\$ 6,235	\$ 1,691	\$ 2,675		Erreur type du revenu moyen d'emploi.....	13.
155	945	130	130	170		Travaillé une partie de l'année ou à temps partiel (43).....	14.
\$ 8,115	\$ 6,722	\$ 3,445	\$ 5,406	\$ 4,155		Revenu moyen d'emploi.....	15.
\$ 1,206	\$ 455	\$ 632	\$ 991	\$ 824		Erreur type du revenu moyen d'emploi.....	16.
						Revenu de la famille -	
445	2,290	395	520	425		Toutes les familles de recensement.....	17.
5	95	-	25	20		Moins de \$5,000.....	18.
30	140	40	55	15		\$ 5,000 - \$ 9,999.....	19.
70	240	45	50	65		10,000 - 14,999.....	20.
60	190	55	40	40		15,000 - 19,999.....	21.
50	215	60	60	95		20,000 - 24,999.....	22.
65	205	60	75	60		25,000 - 29,999.....	23.
35	280	60	70	35		30,000 - 34,999.....	24.
45	250	25	50	20		35,000 - 39,999.....	25.
50	350	25	45	45		40,000 - 49,999.....	26.
30	320	30	45	30		50,000 et plus.....	27.
\$ 26,851	\$ 32,577	\$ 26,525	\$ 27,667	\$ 26,089		Revenu moyen.....	28.
\$ 25,404	\$ 31,332	\$ 24,952	\$ 25,937	\$ 23,285		Revenu médian.....	29.
\$ 1,330	\$ 894	\$ 1,404	\$ 1,579	\$ 1,438		Erreur type du revenu moyen.....	30.
						Fréquence des unités à faible revenu (37)	
455	2,300	395	530	415		Toutes les familles économiques.....	31.
65	390	95	115	85		Familles économiques à faible revenu.....	32.
13.7%	16.9%	23.2%	21.3%	20.7%		Fréquence des unités à faible revenu (44).....	33.
70	645	65	45	85		Toutes les personnes seules.....	34.
35	330	30	25	45		Personnes seules à faible revenu.....	35.
50.2%	50.9%	47.1%	61.0%	54.0%		Fréquence des unités à faible revenu (44).....	36.
1,645	8,335	1,505	1,905	1,600		Population totale dans les ménages privés.....	37.
255	1,460	340	390	325		Personnes dans les unités familiales à faible revenu.....	38.
15.6%	17.6%	22.7%	20.6%	20.5%		Fréquence des unités à faible revenu (44).....	39.
						Revenu des ménages - Tous les ménages privés....	40.
25	145	-	35	35		Moins de \$5,000.....	41.
60	310	70	80	55		\$ 5,000 - \$ 9,999.....	42.
65	360	55	50	75		10,000 - 14,999.....	43.
70	210	55	35	45		15,000 - 19,999.....	44.
55	275	55	60	100		20,000 - 24,999.....	45.
80	230	55	95	55		25,000 - 29,999.....	46.
45	275	65	70	30		30,000 - 34,999.....	47.
50	265	20	45	20		35,000 - 39,999.....	48.
60	375	25	50	55		40,000 - 49,999.....	49.
30	350	35	50	25		50,000 et plus.....	50.
\$ 25,021	\$ 29,915	\$ 25,204	\$ 26,905	\$ 23,439		Revenu moyen.....	51.
\$ 24,062	\$ 26,478	\$ 24,499	\$ 25,963	\$ 21,416		Revenu médian.....	52.
\$ 1,259	\$ 813	\$ 1,386	\$ 1,515	\$ 1,353		Erreur type du revenu moyen.....	53.

Voir note et renvoi(s) sur l'encart à la fin de la publication.

Selected Characteristics for Census Divisions and Census Subdivisions, 1986 Census - 20% Sample Data

No.	Characteristics	Lac-Saint-Jean-Ouest, partie Lac-Ashuapmushuan, UNO	Lac-Saint-Jean-Ouest, partie Lac-Berlinguet, UNO	Lac-Saint-Jean-Ouest, partie Rivière-Mistassini, UNO	Messteuiatsh, R	Mistassini, V	Normandin, V
POPULATION CHARACTERISTICS							
1.	Total population (including institutional residents).....	5	-	-	1,340	6,735	4,070
2.	Total population (non-institutional) (1).....	XXX	XXX	XXX	1,340	6,670	3,870
by home language							
3.	Single responses.....				1,250	6,630	3,855
4.	English.....				-	55	25
5.	French.....				1,030	6,575	3,825
6.	Non-official languages.....				225	-	-
7.	Italian.....				-	-	-
8.	Greek.....				-	-	-
9.	Spanish.....				-	-	-
10.	Portuguese.....				-	-	-
11.	Chinese.....				-	-	-
12.	Other languages.....				220	-	-
13.	Multiple responses.....				85	40	10
by official language							
14.	English only.....				-	-	-
15.	French only.....				1,150	6,295	3,555
16.	Both English and French.....				180	370	315
17.	Neither English nor French.....				10	-	-
by ethnic origin							
18.	Single origins.....				1,310	6,560	3,815
19.	British (2).....				5	105	45
20.	French (3).....				105	6,300	3,705
21.	Italian.....				-	-	-
22.	Jewish.....				-	-	-
23.	Aboriginal peoples.....				1,200	140	55
24.	Greek.....				-	-	-
25.	Black.....				-	-	-
26.	Other single origins.....				5	20	10
27.	Multiple origins (4).....				30	105	55
by citizenship							
28.	Canadian citizenship (5).....				1,335	6,660	3,865
29.	Citizenship other than Canadian (6).....				-	5	-
by place of birth							
30.	Non-immigrant population (7).....				1,330	6,660	3,850
31.	Born in province of residence.....				1,325	6,590	3,825
32.	Immigrant population.....				5	5	15
33.	United States of America.....				5	-	-
34.	Other Americas (8).....				5	10	-
35.	United Kingdom.....				-	-	-
36.	Other Europe (9).....				-	-	5
37.	Africa.....				-	-	-
38.	Asia.....				-	-	5
39.	Other (10).....				-	-	-
40.	Total immigrant population.....				5	5	15
by period of immigration							
41.	Before 1946.....				-	-	-
42.	1946 - 1966.....				5	-	10
43.	1967 - 1977.....				-	-	5
44.	1978 - 1982.....				5	-	-
45.	1983 - 1985 (11).....				5	5	-
by age at immigration							
46.	0 - 4 years.....				-	5	-
47.	5 - 19 years.....				-	-	5
48.	20 years and over.....				5	-	10
49.	Total population 5 years and over.....				1,235	6,060	3,555
by mobility status							
50.	Non-movers.....				740	4,130	2,615
51.	Movers.....				495	1,925	940
52.	Non-migrants (12).....				380	1,185	640
53.	Migrants (13).....				120	740	300
54.	From same census division.....				55	530	200
55.	From same province.....				60	200	70
56.	From different province.....				5	10	30
57.	From outside Canada.....				-	-	-

See note(s) and footnote(s) on foldout at end of publication.

Certaines caractéristiques des divisions de recensement et subdivisions de recensement,
recensement de 1986 - données-échantillon (20%)

Notre-Dame-de-Lorette, SD	Péribonka, SD	Roberval, V	Saint-André-du-Lac-Saint-Jean, VL	Saint-Augustin, P	Saint-Edmond, SD	Caractéristiques	N°
CARACTÉRISTIQUES DE LA POPULATION							
275	650	11,445	625	590	605	Population totale (y comprise les pensionnaires d'institution).....	1.
275	660	11,005	670	610	665	Population totale (sauf les pensionnaires d'institution) (1).....	2.
selon la langue parlée à la maison							
270	635	10,925	665	610	665	Réponses uniques.....	3.
-	10	95	20	-	-	Anglais.....	4.
275	630	10,830	650	610	660	Français.....	5.
-	-	-	-	-	-	Langues non officielles.....	6.
-	-	-	-	-	-	Italien.....	7.
-	-	-	-	-	-	Grec.....	8.
-	-	-	-	-	-	Espagnol.....	9.
-	-	-	-	-	-	Portugais.....	10.
-	-	-	-	-	-	Chinois.....	11.
-	-	-	-	-	-	Autres langues.....	12.
-	20	75	5	-	-	Réponses multiples.....	13.
selon la langue officielle							
-	-	15	-	-	-	Anglais seulement.....	14.
275	620	10,050	665	610	640	Français seulement.....	15.
-	30	945	10	-	25	Anglais et français.....	16.
-	10	-	-	-	-	Ni l'anglais ni le français.....	17.
selon l'origine ethnique							
275	635	10,740	670	610	645	Origines uniques.....	18.
-	15	150	15	10	-	Britannique (2).....	19.
270	610	10,395	655	600	640	Français (3).....	20.
-	-	15	-	-	-	Italien.....	21.
-	-	-	-	-	-	Juif.....	22.
-	5	150	-	-	5	Autochtones.....	23.
-	-	5	-	-	-	Grec.....	24.
-	-	-	-	-	-	Noir.....	25.
-	-	30	-	-	-	Autres origines uniques.....	26.
-	20	265	-	-	20	Origines multiples (4).....	27.
selon la citoyenneté							
275	660	10,990	670	610	660	Citoyenneté canadienne (5).....	28.
-	-	15	-	-	-	Citoyenneté autre que canadienne (6).....	29.
selon le lieu de naissance							
275	660	10,965	670	610	665	Population non immigrante (7).....	30.
270	660	10,775	660	605	665	Née dans la province de résidence.....	31.
-	-	40	-	-	-	Population immigrante.....	32.
-	-	15	-	-	-	États-Unis d'Amérique.....	33.
-	-	5	-	-	-	Autres Amériques (8).....	34.
-	-	-	-	-	-	Royaume-Uni.....	35.
-	-	5	-	-	-	Autres Europe (9).....	36.
-	-	5	-	-	-	Afrique.....	37.
-	-	10	-	-	-	Asie.....	38.
-	-	-	-	-	-	Autres (10).....	39.
5	-	40	-	-	-	Population immigrante totale.....	40.
selon la période d'immigration							
-	-	-	-	-	-	Avant 1946.....	41.
-	-	15	-	-	-	1946 - 1966.....	42.
-	-	5	-	-	-	1967 - 1977.....	43.
-	-	15	-	-	-	1978 - 1982.....	44.
-	-	-	-	-	-	1983 - 1986 (11).....	45.
selon l'âge à l'immigration							
-	-	15	-	-	-	0 - 4 ans.....	46.
-	-	5	-	-	-	5 - 19 ans.....	47.
-	-	15	-	-	-	20 ans et plus.....	48.
255	575	10,080	620	555	595	Population totale de 5 ans et plus.....	49.
selon la mobilité							
230	425	6,150	500	485	395	Personnes n'ayant pas déménagé.....	50.
20	150	3,930	125	70	200	Personnes ayant déménagé.....	51.
20	70	2,595	55	35	90	Non-migrants (12).....	52.
-	85	1,330	75	40	105	Migrants (13).....	53.
5	45	520	30	5	105	De la même division de recensement.....	54.
-	45	765	45	35	-	De la même province.....	55.
-	-	30	-	-	-	D'une province différente.....	56.
-	-	10	-	-	-	De l'extérieur du Canada.....	57.

Voir note et renvoi (s) sur l'encart à la fin de la publication.

Selected Characteristics for Census Divisions and Census Subdivisions, 1986 Census - 20% Sample Data

No.	Characteristics	Lac-Saint-Jean-Ouest, partie Lac-Ashuapmushuan, UNO	Lac-Saint-Jean-Ouest, partie Lac-Berlinguet, UNO	Lac-Saint-Jean-Ouest, partie Rivière-Mistassini, UNO	Mashteuiatsh, R	Mistassini, V	Normandin, V
POPULATION CHARACTERISTICS (continued)							
1.	Total population 15 years and over.....	XXX	XXX	XXX	930	4,785	2,835
by highest level of schooling							
2.	Less than Grade 9 (14).....				360	1,305	795
3.	Grades 9-13 - Without secondary certificate...				215	1,285	625
4.	- With secondary certificate.....				60	790	460
5.	Trades certificate or diploma.....				50	345	310
Other non-university education only (15)							
6.	- Without certificate.....				65	240	165
7.	- With certificate (16).....				125	380	295
8.	University (17) - Without degree.....				25	210	75
9.	- With degree.....				25	235	100
by sex and major field of study							
10.	Males with postsecondary (18) qualifications... Educational, recreational and counselling services.....				135	570	425
11.	Fine and applied arts.....				10	50	25
12.	Humanities and related fields.....				5	-	-
13.	Social sciences and related fields.....				10	35	25
14.	Commerce, management and business admin.				10	45	15
15.	Agricultural and biological sciences/technologies.....				15	95	30
16.	Engineering and applied sciences.....				10	40	80
17.	Engineering and applied science technologies and trades.....				-	15	15
18.	Health professions, sciences and tech.				70	235	210
19.	Mathematics and physical sciences.....				5	25	-
20.	All other (19).....				5	15	15
21.					-	10	-
22.	Females with postsecondary (18) qualifications. Educational, recreational and counselling services.....				90	550	345
23.	Fine and applied arts.....				20	130	75
24.	Humanities and related fields.....				15	50	10
25.	Social sciences and related fields.....				5	-	25
26.	Commerce, management and business admin.				5	15	15
27.	Agricultural and biological sciences/technologies.....				20	180	155
28.	Engineering and applied sciences.....				20	50	20
29.	Engineering and applied science technologies and trades.....				-	-	-
30.	Health professions, sciences and tech.				-	40	5
31.	Mathematics and physical sciences.....				10	65	35
32.	All other (19).....				-	5	-
33.					-	15	10
by labour force activity							
34.	Males - 15 years and over.....				465	2,435	1,475
35.	In the labour force.....				300	1,700	1,110
36.	Employed.....				190	1,305	925
37.	Unemployed.....				110	390	185
38.	Participation rate.....				64.5	69.8	75.3
39.	Married (excludes separated).....				68.9	79.5	82.7
40.	Unemployment rate.....				36.7	22.9	16.7
41.	Females - 15 years and over.....				465	2,350	1,355
42.	In the labour force.....				190	960	570
43.	Employed.....				120	670	445
44.	Unemployed.....				65	285	130
45.	Participation rate.....				40.9	40.9	42.1
46.	Married (excludes separated).....				44.4	44.0	41.8
47.	Unemployment rate.....				34.2	29.7	22.8
48.	Both sexes - Participation rate.....				52.7	55.6	59.3
49.	15-24 years.....				56.0	49.6	54.5
50.	25 years and over.....				51.5	57.5	60.9
51.	Married (excludes separated).....				56.7	61.9	62.1
52.	Unemployment rate.....				35.7	25.6	18.5
53.	15-24 years.....				46.4	43.2	40.3
54.	25 years and over.....				31.4	20.5	12.5

See note(s) and footnote(s) on foldout at end of publication.

Certaines caractéristiques des divisions de recensement et subdivisions de recensement,
recensement de 1986 - données-échantillon (20%)

Notre-Dame-de-Lorette, SD	Péribonka, SD	Roberval, V	Saint-André-du-Lac-Saint-Jean, VL	Saint-Augustin, P	Saint-Edmond, SD	Caractéristiques	N°
						CARACTÉRISTIQUES DE LA POPULATION (suite)	
205	460	8,165	475	385	435	Population totale de 15 ans et plus.....	1.
85	180	1,875	205	130	155	selon le plus haut niveau de scolarité atteint	
95	135	1,925	140	125	140	N'ayant pas atteint la 9e année(14).....	2.
15	40	1,280	25	40	65	9e-13e année - Sans certificat d'études	
-	15	485	20	30	25	secondaires.....	3.
5	30	490	20	10	15	- Avec certificat d'études	
5	35	1,095	55	25	30	secondaires.....	4.
-	20	455	-	10	5	Certificat ou diplôme d'une école de métiers.	
-	10	555	10	10	-	Autres études non universitaires	
						seulement (15)	5.
						- Sans certificat.....	6.
						- Avec certificat (16).....	7.
						Études universitaires (17) - Sans grade.....	8.
						- Avec grade.....	9.
						selon le sexe et le principal domaine d'études	
5	45	1,350	35	35	30	Hommes ayant terminé des études	
-	-	125	-	5	-	postsecondaires (18).....	10.
-	-	40	-	-	-	Enseignement, loisirs et orientation.....	11.
-	-	70	5	-	-	Beaux-arts et arts appliqués.....	12.
-	-	125	-	5	-	Lettres, sciences humaines et disciplines	
5	-	255	-	-	5	connexes.....	13.
-	10	70	5	5	-	Sciences sociales et disciplines connexes....	14.
-	-	55	-	-	-	Commerce, gestion et admin. des affaires....	15.
-	-	405	20	20	20	Sciences et techniques agricoles et	
-	30	135	5	-	5	biologiques.....	16.
-	-	50	-	-	-	Génie et sciences appliquées.....	17.
-	-	15	-	-	-	Techniques et métiers du génie et des	
5	30	1,185	45	35	30	sciences appliquées.....	18.
5	15	200	25	25	-	Professions, sciences et techn. de la santé.	
5	5	85	-	5	-	Mathématiques et sciences physiques.....	19.
-	-	85	-	-	-	Autres disciplines (19).....	20.
-	-	60	-	-	-	Femmes ayant terminé des études	
-	-	255	10	5	20	postsecondaires (18).....	22.
5	-	60	10	5	-	Enseignement, loisirs et orientation.....	23.
-	-	5	-	-	-	Beaux-arts et arts appliqués.....	24.
-	-	15	-	-	-	Lettres, sciences humaines et disciplines	
-	10	365	5	-	-	connexes.....	25.
-	-	35	-	-	-	Sciences sociales et disciplines connexes....	26.
-	-	20	-	-	-	Commerce, gestion et admin. des affaires....	27.
110	230	3,935	225	225	205	Sciences et techniques agricoles et	
55	155	2,930	140	160	180	biologiques.....	28.
40	120	2,450	115	120	145	Génie et sciences appliquées.....	29.
10	40	480	25	45	30	Techniques et métiers du génie et des	
50.0	67.4	74.5	62.2	71.1	87.8	sciences appliquées.....	30.
54.5	78.8	80.7	65.6	83.3	84.4	Professions, sciences et techn. de la santé.	
18.2	25.8	16.4	17.9	28.1	16.7	Mathématiques et sciences physiques.....	31.
100	230	4,225	255	160	225	Autres disciplines (19).....	32.
15	55	2,315	55	45	70	selon l'activité	
10	35	1,965	55	40	50	Hommes - 15 ans et plus.....	34.
5	25	355	-	5	15	Faisant partie de la population active.....	35.
15.0	23.9	54.8	21.6	28.1	31.1	Occupés.....	36.
16.7	26.5	55.9	18.2	32.0	29.0	En chômage.....	37.
33.3	45.5	15.3	-	11.1	21.4	Taux d'activité.....	38.
33.3	46.7	64.3	39.6	54.5	58.1	Mariés (ne comprend pas les séparés).....	39.
27.3	47.4	59.6	33.3	47.1	66.7	Taux de chômage.....	40.
35.5	46.6	65.7	42.3	56.7	53.8	Femmes - 15 ans et plus.....	41.
37.5	51.5	68.3	38.5	57.1	55.6	Faisant partie de la population active.....	42.
21.4	27.9	15.9	13.2	23.8	18.0	Occupées.....	43.
66.7	55.6	31.3	-	50.0	42.9	En chômage.....	44.
18.2	23.5	11.8	15.2	14.7	8.6	Taux d'activité.....	45.
						Mariées (ne comprend pas les	
						séparé(s).....	46.
						Taux de chômage.....	47.
						Les deux sexes - Taux d'activité.....	48.
						15-24 ans.....	49.
						25 ans et plus.....	50.
						Marié(s) (ne comprend pas les	
						séparé(s).....	51.
						Taux de chômage.....	52.
						15-24 ans.....	53.
						25 ans et plus.....	54.

Voir note et renvoi(s) sur l'encart à la fin de la publication.

Selected Characteristics for Census Divisions and Census Subdivisions, 1986 Census - 20% Sample Data

No.	Characteristics	Lac-Saint-Jean-Duest, partie Lac-Ashuapmushuen, UNO	Lac-Saint-Jean-Duest, partie Lac-Berlinguet, UNO	Lac-Saint-Jean-Duest, partie Rivière-Mistessini, UNO	Mashtauiatsh, R	Mistessini, V	Normandin, V
POPULATION CHARACTERISTICS (concluded)							
1.	Total labour force 15 years and over.....	XXX	XXX	XXX	490	2,660	1,680
2.	Not applicable (20).....				60	170	90
by industry divisions (21)							
3.	All industries (22).....				425	2,490	1,590
4.	Primary industries (Divisions A, B, C and D)...				15	415	440
5.	Manufacturing industries (Division E).....				35	375	250
6.	Construction industries (Division F).....				25	120	120
7.	Transportation, storage, communication and other utility industries (Divisions G and H).....				20	95	90
8.	Trade industries (Divisions I and J).....				35	450	270
9.	Finance, insurance and real estate industries (Divisions K and L).....				5	105	55
10.	Government service industries (Division M)...				150	160	15
11.	Other service industries (Divisions M, O, P, Q and R).....				140	765	345
by sex and occupation major groups (21)							
12.	Males - All occupations (22).....				270	1,625	1,060
13.	Managerial, administrative and related occupations.....				30	140	55
14.	Teaching and related occupations.....				10	60	25
15.	Occupations in medicine and health.....				-	30	5
16.	Technological, social, religious, artistic and related occupations (23).....				20	60	25
17.	Clerical and related occupations.....				10	65	30
18.	Sales occupations.....				10	125	95
19.	Service occupations.....				40	180	35
20.	Primary occupations (24).....				20	300	285
21.	Processing occupations.....				10	190	95
22.	Machining, product fabricating, assembling and repairing occupations (25).....				10	105	140
23.	Construction trades occupations.....				75	160	130
24.	Transport equipment operating occupations.....				10	125	100
25.	Other (26).....				25	85	30
26.	Females - All occupations (22).....				160	865	530
27.	Managerial, administrative and related occupations.....				20	45	20
28.	Teaching and related occupations.....				15	80	40
29.	Occupations in medicine and health.....				-	60	20
30.	Technological, social, religious, artistic and related occupations (23).....				20	15	60
31.	Clerical and related occupations.....				45	250	145
32.	Sales occupations.....				10	110	60
33.	Service occupations.....				40	230	100
34.	Primary occupations (24).....				-	30	75
35.	Processing occupations.....				-	5	-
36.	Machining, product fabricating, assembling and repairing occupations (25).....				10	20	-
37.	Construction trades occupations.....				5	-	-
38.	Transport equipment operating occupations.....				-	5	-
39.	Other (26).....				-	5	5
by sex and class of worker							
40.	Males - All classes of worker (22) (27).....				270	1,625	1,060
41.	Paid workers (28).....				250	1,520	895
42.	Self-employed (29).....				15	110	160
43.	Females - All classes of worker (22) (27).....				160	865	530
44.	Paid workers (28).....				155	845	495
45.	Self-employed (29).....				5	15	5

See note(s) and footnote(s) on foldout at end of publication.

Certaines caractéristiques des divisions de recensement et subdivisions de recensement,
recensement de 1986 - données-échantillon (20%)

Notre-Dame-de-Lorette, SD	Péribonka, SD	Roberval, V	Saint-André-du-Lac-Saint-Jean, VL	Saint-Augustin, P	Saint-Edmond, SD	Caractéristiques	N°
CARACTÉRISTIQUES DE LA POPULATION							
(fin)							
65	215	5,250	195	205	250	Population active totale de 15 ans et plus.....	1.
5	20	260	-	-	10	Sans objet (20).....	2.
selon les divisions d'industries (21)							
65	200	4,890	190	210	245	Toutes les industries (22).....	3.
25	85	225	65	125	120	Industries primaires (divisions A, B, C et D).....	4.
15	30	505	10	25	25	Industries manufacturières (division E).....	5.
5	-	180	15	10	10	Industries de la construction (division F).....	6.
						Industries du transport, de l'entreposage, des communications et autres services publics (divisions G et H).....	7.
5	15	170	25	-	15	Industries du commerce (divisions I et J).....	8.
5	15	905	10	10	20	Industries des finances, des assurances et des agences immobilières (div. K et L).....	9.
-	-	150	-	5	5	Industries des services gouvernementaux (division N).....	10.
5	10	380	5	-	20	Autres industries de services (divisions M, O, P, Q et R).....	11.
10	50	2,470	55	35	15		
selon le sexe et les grands groupes de professions (21)							
45	150	2,800	135	165	185	Hommes - Toutes les professions (22).....	12.
-	5	310	5	10	20	Directeurs, gérants, administrateurs et personnel assimilé.....	13.
-	-	130	-	-	-	Enseignants et personnel assimilé.....	14.
-	-	200	5	-	5	Médecine et santé.....	15.
-	-					Professions technologiques, sociales, religieuses, artistiques et personnel assimilé (23).....	16.
-	10	165	5	10	-	Employés de bureau et trav. assimilés.....	17.
-	-	150	5	-	-	Travailleurs spécialisés dans la vente.....	18.
-	10	260	-	-	-	Travailleurs spécialisés dans les services.....	19.
5	10	450	20	-	5	Travailleurs du secteur primaire (24).....	20.
25	55	190	55	90	75	Travailleurs des industries de transformation.....	21.
5	-	260	5	5	15	Usineurs, travailleurs spécialisés dans la fabrication, le montage et la réparation de produits (25).....	22.
5	20	220	-	15	5	Travailleurs du bâtiment.....	23.
-	10	265	5	5	30	Personnel d'exploitation des transports.....	24.
5	25	120	20	25	30	Autres (26).....	25.
-	-	80	5	5	-		
15	50	2,190	55	45	60	Femmes - Toutes les professions (22).....	26.
-	-	100	10	-	-	Directeurs, gérants, administrateurs et personnel assimilé.....	27.
-	5	185	15	20	-	Enseignants et personnel assimilé.....	28.
-	5	485	10	-	5	Médecine et santé.....	29.
-	-					Professions technologiques, sociales, religieuses, artistiques et personnel assimilé (23).....	30.
5	10	595	10	10	20	Employés de bureau et trav. assimilés.....	31.
-	5	230	-	-	-	Travailleurs spécialisés dans la vente.....	32.
5	10	455	15	10	-	Travailleurs du secteur primaire (24).....	33.
5	5	10	-	-	10	Travailleurs des industries de transformation.....	34.
-	-	10	-	-	-	Usineurs, travailleurs spécialisés dans la fabrication, le montage et la réparation de produits (25).....	35.
-	-	10	-	-	5	Travailleurs du bâtiment.....	36.
-	-	-	-	-	-	Personnel d'exploitation des transports.....	37.
-	-	-	-	-	-	Autres (26).....	38.
-	-	10	-	-	-		39.
selon le sexe et la catégorie de travailleurs							
50	155	2,800	130	160	180	Hommes - Toutes les catégories de travailleurs (22) (27).....	40.
45	145	2,580	125	130	135	Travailleurs rémunérés (28).....	41.
-	10	205	5	30	45	Travailleurs autonomes (29).....	42.
15	50	2,185	55	45	65	Femmes - Toutes les catégories de travailleuses (22) (27).....	43.
10	45	2,120	55	45	40	Travailleuses rémunérées (28).....	44.
-	-	55	-	-	5	Travailleuses autonomes (29).....	45.

Voir note et renvoi (a) sur l'encart à la fin de la publication.

Selected Characteristics for Census Divisions and Census Subdivisions, 1986 Census - 20% Sample Data

No.	Characteristics	Lac-Saint-Jean-Ouest, partie Lac-Ashuapmushuan, UNO	Lac-Saint-Jean-Ouest, partie Lac-Berlinguet, UNO	Lac-Saint-Jean-Ouest, partie Rivière-Mistassini, UNO	Mashteuiatsh, R	Mistassini, V	Normandin, V
DWELLING CHARACTERISTICS							
1.	Total number of occupied private dwellings.....	XXX	XXX	XXX	365	1,980	1,170
2.	Average number of rooms per dwelling.....				5.7	5.7	6.1
3.	Average value of dwelling (30).....				\$ -	\$ 46,886	\$ 51,581
by period of construction							
4.	Before 1946.....				35	245	315
5.	1946 - 1960.....				50	365	275
6.	1961 - 1970.....				90	300	120
7.	1971 - 1980.....				85	785	340
8.	1981 - 1986(11).....				100	285	125
9.	Dwellings with central heating(31) Total.....				335	1,875	1,070
Dwellings by principal heating fuel							
10.	Gas (32).....				-	-	-
11.	Electricity (33).....				270	1,495	715
12.	Oil (34).....				45	230	200
13.	Other fuels (35).....				45	250	255
HOUSEHOLD CHARACTERISTICS							
14.	Total number of private households.....				365	1,980	1,170
15.	Average number of persons per room.....				0.6	0.6	0.5
Tenant one-family households without additional persons (36)							
16.	Average gross rent (monthly).....				-	425	225
17.	Gross rent >= 30% of household income (37).....				-	324	360
18.	Owner one-family households without additional persons (36).....				-	175	35
19.	Average major payments for owners (monthly).....				-	1,150	660
20.	Owner's major payments >= 30% of household income (37).....				-	451	353
21.					-	195	55
1985 INCOME CHARACTERISTICS							
Total income (38)							
by sex and income group							
22.	Males 15 years and over with income.....				435	2,170	1,305
23.	Under \$1,000 (39).....				25	115	30
24.	\$ 1,000 - \$ 2,999.....				40	130	55
25.	3,000 - 4,999.....				45	155	90
26.	5,000 - 6,999.....				70	190	90
27.	7,000 - 9,999.....				55	195	120
28.	10,000 - 14,999.....				70	220	220
29.	15,000 - 19,999.....				55	210	135
30.	20,000 - 24,999.....				30	180	145
31.	25,000 - 29,999.....				15	300	165
32.	30,000 - 34,999.....				10	210	120
33.	35,000 and over.....				15	265	135
34.	Average income.....				\$ 12,850	\$ 18,983	\$ 18,923
35.	Median income.....				\$ 8,655	\$ 16,374	\$ 16,799
36.	Standard error of average income.....				\$ 2,298	\$ 688	\$ 773
37.	Females 15 years and over with income.....				375	1,545	920
38.	Under \$1,000 (39).....				40	130	80
39.	\$ 1,000 - \$ 2,999.....				40	175	110
40.	3,000 - 4,999.....				50	260	110
41.	5,000 - 6,999.....				75	220	165
42.	7,000 - 9,999.....				75	260	155
43.	10,000 - 14,999.....				40	215	150
44.	15,000 - 19,999.....				25	120	75
45.	20,000 - 24,999.....				15	75	40
46.	25,000 - 29,999.....				15	40	15
47.	30,000 - 34,999.....				5	35	10
48.	35,000 and over.....				-	25	10
49.	Average income.....				\$ 8,018	\$ 9,278	\$ 8,595
50.	Median income.....				\$ 6,513	\$ 6,801	\$ 6,872
51.	Standard error of average income.....				\$ 721	\$ 485	\$ 480

See note(s) and footnote(s) on foldout at end of publication.

Certaines caractéristiques des divisions de recensement et subdivisions de recensement,
recensement de 1986 - données-échantillon (20%)

Notre-Dame-de-Lorette, SD	Péribonka, SD	Roberval, V	Saint-André-du-Lac-Saint-Jean, VL	Saint-Augustin, P	Saint-Edmond, SD	Caractéristiques	N°
CARACTÉRISTIQUES DU LOGEMENT							
80	195	3,535	180	150	165	Nombre total de logements privés occupés.....	1.
6,7	5,8	5,8	5,9	7,0	6,9	Nombre moyen de pièces par logement.....	2.
\$ 28,027	\$ 32,200	\$ 56,500	\$ 79,223	\$ 34,091	\$ 30,536	Valeur moyenne du logement (30).....	3.
selon la période de construction							
20	45	660	75	40	60	Avant 1946.....	4.
30	50	670	10	35	35	1946 - 1960.....	5.
10	10	630	30	30	5	1961 - 1970.....	6.
5	50	1,195	30	45	45	1971 - 1980.....	7.
10	35	370	30	-	15	1981 - 1986 (11).....	8.
60	175	3,385	110	135	130	Logements avec chauffage central (31) Total.....	9.
Logements selon le principal combustible utilisé pour le chauffage							
-	-	35	-	-	-	Gaz (32).....	10.
30	105	2,405	45	65	75	Électricité (33).....	11.
10	25	725	25	15	20	Huile (mazout) (34).....	12.
40	65	365	110	65	70	Autres combustibles (35).....	13.
CARACTÉRISTIQUES DU MÉNAGE							
80	195	3,530	175	145	170	Nombre total de ménages privés.....	14.
0,5	0,6	0,5	0,6	0,5	0,6	Nombre moyen de personnes par pièce.....	15.
10	20	780	5	5	20	Ménages unifamiliaux locataires sans autres personnes (36).....	16.
\$ 188	\$ 208	\$ 448	\$ 333	\$ 202	\$ 295	Loyer brut moyen (mensuel).....	17.
5	-	330	-	-	-	Loyer brut >= 30% du revenu du ménage (37).....	18.
60	125	1,860	130	115	90	Ménages unifamiliaux propriétaires sans autres personnes (36).....	19.
\$ 230	\$ 497	\$ 474	\$ 291	\$ 277	\$ 295	Principales dépenses moyennes de propriété (mensuelles).....	20.
35	40	300	35	15	-	Principales dépenses de propriété >= 30% du revenu du ménage (37).....	21.
CARACTÉRISTIQUES DU REVENU - 1985							
Revenu total (38)							
selon le sexe et la tranche de revenu							
100	205	3,600	205	180	210	Hommes de 15 ans et plus ayant un revenu.....	22.
40	-	95	5	5	-	Moins de \$1,000 (39).....	23.
25	10	280	20	5	10	\$ 1,000 - \$ 2,999.....	24.
5	45	250	5	10	10	3,000 - 4,999.....	25.
5	25	240	15	5	25	5,000 - 6,999.....	26.
10	20	315	30	25	25	7,000 - 9,999.....	27.
-	15	415	55	20	40	10,000 - 14,999.....	28.
-	15	475	15	10	30	15,000 - 19,999.....	29.
-	25	535	45	45	30	20,000 - 24,999.....	30.
-	10	390	-	20	15	25,000 - 29,999.....	31.
-	20	210	-	15	10	30,000 - 34,999.....	32.
-	25	390	15	15	25	35,000 et plus.....	33.
\$ 4,645	\$ 21,955	\$ 18,336	\$ 14,956	\$ 19,771	\$ 16,719	Revenu moyen.....	34.
\$ 1,499	\$ 13,449	\$ 17,654	\$ 12,332	\$ 21,499	\$ 14,570	Revenu médian.....	35.
\$ 1,530	\$ 4,507	\$ 456	\$ 1,558	\$ 1,860	\$ 1,543	Erreur type du revenu moyen.....	36.
60	115	3,125	125	100	130	Femmes de 15 ans et plus ayant un revenu.....	37.
30	5	180	5	5	30	Moins de \$1,000 (39).....	38.
5	5	345	5	5	25	\$ 1,000 - \$ 2,999.....	39.
-	10	325	25	20	15	3,000 - 4,999.....	40.
10	50	420	20	15	25	5,000 - 6,999.....	41.
5	10	460	30	15	20	7,000 - 9,999.....	42.
5	10	450	20	20	5	10,000 - 14,999.....	43.
-	10	375	10	-	10	15,000 - 19,999.....	44.
-	-	270	10	-	5	20,000 - 24,999.....	45.
5	5	95	-	-	-	25,000 - 29,999.....	46.
-	-	95	-	5	-	30,000 - 34,999.....	47.
-	-	115	-	10	-	35,000 et plus.....	48.
\$ 3,516	\$ 7,789	\$ 11,564	\$ 9,051	\$ 12,753	\$ 5,615	Revenu moyen.....	49.
\$ 982	\$ 5,760	\$ 8,399	\$ 7,307	\$ 8,106	\$ 4,874	Revenu médian.....	50.
\$ 1,355	\$ 1,104	\$ 346	\$ 1,103	\$ 2,878	\$ 910	Erreur type du revenu moyen.....	51.

Voir note et renvoi (s) sur l'encart à la fin de la publication.

Selected Characteristics for Census Divisions and Census Subdivisions, 1986 Census - 20% Sample Data

No.	Characteristics	Lac-Saint-Jean-Duest, partie Lac-Ashuapmushuan, UNO	Lac-Saint-Jean-Duest, partie Lac-Berlinguet, UNO	Lac-Saint-Jean-Duest, partie Rivière-Mistassini, UNO	Mashtéuiatsh, R	Mistassini, V	Normandin, V
1985 INCOME CHARACTERISTICS (concluded)							
by composition of total income (40)							
1.	Total.....	XXX	XXX	XXX	100.0%	100.0%	100.0%
2.	Employment income.....				63.9%	75.2%	75.3%
3.	Government transfer payments.....				32.6%	20.7%	20.0%
4.	Other income.....				3.5%	4.1%	4.7%
Employment income (41)							
by sex and work activity in 1985							
Males							
5.	Worked full year, full time (42).....				90	645	485
6.	Average employment income.....				\$ 27,174	\$ 27,780	\$ 24,863
7.	Standard error of average employment income.....				\$ 9,536	\$ 940	\$ 1,354
8.	Worked part year or part time (43).....				190	1,005	565
9.	Average employment income.....				\$ 6,972	\$ 14,294	\$ 13,362
10.	Standard error of average employment income.....				\$ 1,113	\$ 974	\$ 913
Females							
11.	Worked full year, full time (42).....				45	245	125
12.	Average employment income.....				\$ 18,368	\$ 17,365	\$ 18,179
13.	Standard error of average employment income.....				\$ 2,482	\$ 1,279	\$ 1,702
14.	Worked part year or part time (43).....				135	635	435
15.	Average employment income.....				\$ 5,004	\$ 7,358	\$ 5,748
16.	Standard error of average employment income.....				\$ 965	\$ 839	\$ 464
17.	Family income - All census families.....				305	1,745	1,015
18.	Under \$5,000.....				10	150	30
19.	\$ 5,000 - \$ 9,999.....				45	130	55
20.	10,000 - 14,999.....				60	195	125
21.	15,000 - 19,999.....				45	175	125
22.	20,000 - 24,999.....				40	140	100
23.	25,000 - 29,999.....				35	140	150
24.	30,000 - 34,999.....				15	220	165
25.	35,000 - 39,999.....				10	125	75
26.	40,000 - 49,999.....				25	240	90
27.	50,000 and over.....				15	230	105
28.	Average income.....				\$ 23,676	\$ 29,301	\$ 28,770
29.	Median income.....				\$ 19,166	\$ 27,737	\$ 26,971
30.	Standard error of average income.....				\$ 3,275	\$ 958	\$ 999
Incidence of low income (37)							
31.	All economic families.....				-	1,780	1,045
32.	Low income economic families.....				-	445	150
33.	Incidence of low income (44).....				-	24.9%	14.4%
34.	All unattached individuals.....				-	250	160
35.	Low income unattached individuals.....				-	160	85
36.	Incidence of low income (44).....				-	62.6%	54.2%
37.	Total population in private households.....				-	6,560	3,850
38.	Persons in low income family units.....				-	1,525	635
39.	Incidence of low income (44).....				-	23.2%	16.5%
40.	Household income - All private households.....				365	1,980	1,170
41.	Under \$5,000.....				15	230	25
42.	\$ 5,000 - \$ 9,999.....				60	200	140
43.	10,000 - 14,999.....				55	200	130
44.	15,000 - 19,999.....				55	195	140
45.	20,000 - 24,999.....				50	145	100
46.	25,000 - 29,999.....				45	160	170
47.	30,000 - 34,999.....				25	230	165
48.	35,000 - 39,999.....				15	140	90
49.	40,000 - 49,999.....				35	245	100
50.	50,000 and over.....				20	245	110
51.	Average income.....				\$ 23,581	\$ 27,516	\$ 27,430
52.	Median income.....				\$ 19,832	\$ 25,827	\$ 26,411
53.	Standard error of average income.....				\$ 2,846	\$ 915	\$ 955

See note(s) and footnote(s) on foldout at end of publication.

Certaines caractéristiques des divisions de recensement et subdivisions de recensement,
recensement de 1986 - données-échantillon (20%)

Notre-Dame-de-Lorette, SD	Péribonka, SD	Roberval, V	Saint-André-du-Lac-Saint-Jean, VL	Saint-Augustin, P	Saint-Edmond, SD	Caractéristiques	N°
						CARACTÉRISTIQUES DU REVENU - 1985	
						(fin)	
						selon la composition du revenu total (40)	
100.0%	100.0%	100.0%	100.0%	100.0%	100.0%	Total.....	1.
51.6%	75.3%	78.9%	66.5%	70.2%	66.5%	Revenu d'emploi.....	2.
44.0%	22.9%	15.7%	30.5%	24.7%	31.3%	Transferts gouvernementaux.....	3.
4.4%	1.8%	5.4%	2.9%	5.2%	2.2%	Autres revenus.....	4.
						Revenu d'emploi (41)	
						selon le sexe et le travail en 1985	
						Hommes	
\$ 5	\$ 40	\$ 1,285	\$ 30	\$ 45	\$ 60	Travaillé toute l'année à plein temps (42).....	5.
\$ 19,638	\$ 50,193	\$ 25,460	\$ 22,797	\$ 22,445	\$ 15,445	Revenu moyen d'emploi.....	6.
\$ 9,922	\$ 18,804	\$ 734	\$ 5,036	\$ 1,809	\$ 2,477	Erreur type du revenu moyen d'emploi.....	7.
\$ 5	\$ 105	\$ 1,460	\$ 110	\$ 105	\$ 115	Travaillé une partie de l'année ou à temps partiel (43).....	8.
\$ 12,303	\$ 16,361	\$ 13,590	\$ 11,898	\$ 14,021	\$ 12,804	Revenu moyen d'emploi.....	9.
\$ 7,406	\$ 3,549	\$ 621	\$ 1,411	\$ 2,426	\$ 2,110	Erreur type du revenu moyen d'emploi.....	10.
						Femmes	
\$ 5	\$ 10	\$ 870	\$ 25	\$ 15	\$ 5	Travaillé toute l'année à plein temps (42).....	11.
\$ 12,662	\$ 23,085	\$ 19,191	\$ 13,546	\$ 41,765	\$ 13,520	Revenu moyen d'emploi.....	12.
\$ 5,512	\$ 4,556	\$ 655	\$ 2,025	\$ 6,576	\$ -	Erreur type du revenu moyen d'emploi.....	13.
-	\$ 40	\$ 1,205	\$ 35	\$ 45	\$ 45	Travaillé une partie de l'année ou à temps partiel (43).....	14.
\$ 5,200	\$ 6,270	\$ 8,493	\$ 7,227	\$ 5,233	\$ 5,131	Revenu moyen d'emploi.....	15.
\$ -	\$ 1,517	\$ 431	\$ 2,240	\$ 977	\$ 1,684	Erreur type du revenu moyen d'emploi.....	16.
						Revenu de la famille -	
70	175	2,910	160	130	165	Toutes les familles de recensement.....	17.
35	15	125	10	5	-	Moins de \$5,000.....	18.
15	25	175	-	15	5	\$ 5,000 - \$ 9,999.....	19.
10	35	300	50	5	25	10,000 - 14,999.....	20.
5	20	245	20	10	25	15,000 - 19,999.....	21.
-	15	385	45	10	35	20,000 - 24,999.....	22.
-	10	325	-	10	10	25,000 - 29,999.....	23.
-	10	275	5	20	20	30,000 - 34,999.....	24.
-	10	330	15	20	25	35,000 - 39,999.....	25.
-	15	345	5	10	5	40,000 - 49,999.....	26.
-	10	405	10	30	10	50,000 et plus.....	27.
\$ 8,566	\$ 26,326	\$ 30,806	\$ 23,352	\$ 35,412	\$ 25,971	Revenu moyen.....	28.
\$ 3,999	\$ 18,149	\$ 28,187	\$ 20,874	\$ 32,874	\$ 21,899	Revenu médian.....	29.
\$ 2,758	\$ 5,464	\$ 676	\$ 2,225	\$ 4,046	\$ 1,943	Erreur type du revenu moyen.....	30.
						Fréquence des unités à faible revenu (37)	
70	175	2,925	150	130	155	Toutes les familles économiques.....	31.
60	60	480	30	25	30	Familles économiques à faible revenu.....	32.
81.9%	36.5%	16.5%	19.8%	16.4%	18.2%	Fréquence des unités à faible revenu (44).....	33.
5	45	825	40	10	5	Toutes les personnes seules.....	34.
5	25	435	-	-	5	Personnes seules à faible revenu.....	35.
57.1%	57.2%	52.8%	12.4%	26.8%	100.0%	Fréquence des unités à faible revenu (44).....	36.
270	660	10,835	670	610	660	Population totale dans les ménages privés.....	37.
230	235	1,955	130	105	150	Personnes dans les unités familiales à faible revenu.....	38.
83.5%	35.4%	18.0%	19.7%	17.2%	22.7%	Fréquence des unités à faible revenu (44).....	39.
						Revenu des ménages - Tous les ménages privés....	
75	195	3,530	175	150	165	Moins de \$5,000.....	40.
40	25	200	10	5	-	\$ 5,000 - \$ 9,999.....	41.
15	30	350	5	15	5	10,000 - 14,999.....	42.
10	35	360	30	15	25	15,000 - 19,999.....	43.
-	15	310	25	15	25	20,000 - 24,999.....	44.
-	15	445	60	10	35	25,000 - 29,999.....	45.
-	15	340	-	10	10	30,000 - 34,999.....	46.
5	10	305	15	20	20	35,000 - 39,999.....	47.
5	15	365	15	20	25	40,000 - 49,999.....	48.
-	5	395	5	5	-	50,000 et plus.....	49.
-	25	460	10	30	15	Revenu moyen.....	50.
\$ 8,556	\$ 27,698	\$ 28,967	\$ 24,246	\$ 33,494	\$ 26,143	Revenu médian.....	51.
\$ 4,666	\$ 18,349	\$ 26,490	\$ 21,881	\$ 31,124	\$ 21,699	Erreur type du revenu moyen.....	52.
\$ 2,515	\$ 5,222	\$ 628	\$ 2,094	\$ 3,735	\$ 2,136		53.

Voir nota et renvois sur l'encart à la fin de la publication.

Selected Characteristics for Census Divisions and Census Subdivisions, 1986 Census - 20% Sample Data

No.	Characteristics	Saint-Eugène, SD	Saint-Félicien, V	Saint-François-de-Sales, SD	Saint-Ludger-de-Milot, SD	Saint-Méthode, SD	Saint-Prime, SD
POPULATION CHARACTERISTICS							
1.	Total population (including institutional residents).....	715	9,320	825	750	1,100	2,500
2.	Total population (non-institutional) (1).....	670	9,110	750	700	1,180	2,430
by home language							
3.	Single responses.....	655	9,060	745	690	1,180	2,410
4.	English.....	-	95	5	-	5	-
5.	French.....	655	8,960	740	690	1,170	2,405
6.	Non-official languages.....	-	10	-	-	-	-
7.	Italian.....	-	-	-	-	-	-
8.	Greek.....	-	-	-	-	-	-
9.	Spanish.....	-	-	-	-	-	-
10.	Portuguese.....	-	-	-	-	-	-
11.	Chinese.....	-	-	-	-	-	-
12.	Other languages.....	-	10	-	-	-	-
13.	Multiple responses.....	15	45	-	10	5	25
by official language							
14.	English only.....	-	5	-	-	-	-
15.	French only.....	630	8,195	715	660	1,105	2,245
16.	Both English and French.....	35	910	35	40	75	185
17.	Neither English nor French.....	-	-	-	-	-	-
by ethnic origin							
18.	Single origins.....	670	8,930	740	685	1,160	2,405
19.	British (2).....	5	165	5	10	-	30
20.	French (3).....	635	8,625	700	680	1,150	2,340
21.	Italian.....	30	-	-	-	-	-
22.	Jewish.....	-	-	-	-	-	-
23.	Aboriginal peoples.....	-	80	35	-	15	30
24.	Greek.....	-	-	-	-	-	-
25.	Black.....	-	5	-	-	-	-
26.	Other single origins.....	-	50	-	-	-	10
27.	Multiple origins (4).....	-	180	5	15	20	25
by citizenship							
28.	Canadian citizenship (5).....	670	9,105	750	700	1,180	2,430
29.	Citizenship other than Canadian (6).....	-	5	-	-	-	-
by place of birth							
30.	Non-immigrant population (7).....	660	9,080	750	700	1,185	2,425
31.	Born in province of residence.....	645	8,900	730	690	1,160	2,405
32.	Immigrant population.....	10	35	-	-	-	5
33.	United States of America.....	-	20	-	-	-	-
34.	Other Americas (8).....	-	5	-	-	-	5
35.	United Kingdom.....	-	-	-	-	-	-
36.	Other Europe (9).....	10	5	-	-	-	-
37.	Africa.....	-	-	-	-	-	-
38.	Asia.....	-	10	-	-	-	-
39.	Other (10).....	-	-	-	-	-	-
40.	Total immigrant population.....	10	35	-	-	-	10
by period of immigration							
41.	Before 1946.....	-	5	-	-	-	-
42.	1946 - 1966.....	10	5	-	-	-	-
43.	1967 - 1977.....	-	20	-	-	-	-
44.	1978 - 1982.....	-	10	-	-	-	5
45.	1983 - 1986 (11).....	-	-	-	-	-	-
by age at immigration							
46.	0 - 4 years.....	10	5	-	-	-	-
47.	5 - 19 years.....	-	20	-	-	-	-
48.	20 years and over.....	5	10	-	-	-	5
49.	Total population 5 years and over.....	645	8,325	690	670	1,025	2,190
by mobility status							
50.	Non-movers.....	645	5,555	465	500	655	1,575
51.	Movers.....	100	2,765	220	165	365	620
52.	Non-migrants (12).....	25	1,885	120	110	75	375
53.	Migrants (13).....	70	880	105	60	295	240
54.	From same census division.....	50	370	60	10	240	140
55.	From same province.....	20	470	40	45	50	95
56.	From different province.....	-	35	-	-	-	-
57.	From outside Canada.....	-	5	-	-	-	5

See note(s) and footnote(s) on foldout at end of publication.

Certaines caractéristiques des divisions de recensement et subdivisions de recensement,
recensement de 1986 - données-échantillon (20%)

Saint-Stanislas, SD	Saint-Thomas-Didyme, SD	Sainte-Hedwidge, P	Sainte-Jeanne-d'Arc, Vt	Laprairie †	Brossard, V	Caractéristiques	N°
						CD/DR	
CARACTÉRISTIQUES DE LA POPULATION							
375	985	930	1 075	110 615	57 445	Population totale (y compris les pensionnaires d'institution).....	1.
425	975	895	1 090	110 170	57 195	Population totale (sauf les pensionnaires d'institution) (1).....	2.
selon la langue parlée à la maison							
420	970	890	1 090	103 720	52 680	Réponses uniques.....	3.
-	-	5	-	13 805	10 125	Anglais.....	4.
420	975	885	1 090	84 080	37 200	Français.....	5.
-	-	-	5	5 635	5 360	Langues non officielles.....	6.
-	-	-	-	320	230	Italien.....	7.
-	-	-	-	990	965	Grec.....	8.
-	-	-	-	415	365	Espagnol.....	9.
-	-	-	-	475	425	Portugais.....	10.
-	-	-	-	880	855	Chinois.....	11.
-	-	-	5	2 740	2 515	Autres langues.....	12.
5	5	5	-	6 460	4 515	Réponses multiples.....	13.
selon la langue officielle							
-	-	-	-	7 865	6 795	Anglais seulement.....	14.
405	955	855	1 010	49 640	18 750	Français seulement.....	15.
15	20	40	80	51 810	30 890	Anglais et français.....	16.
-	-	-	5	855	760	Ni l'anglais ni le français.....	17.
selon l'origine ethnique							
425	960	890	1 070	100 635	51 190	Origines uniques.....	18.
-	5	15	30	5 570	3 300	Britannique (2).....	19.
410	955	875	1 000	80 230	35 275	Français (3).....	20.
-	-	-	-	1 440	935	Italien.....	21.
-	-	-	-	145	110	Juif.....	22.
15	-	-	15	180	85	Autochtones.....	23.
-	-	-	-	1 610	1 560	Grec.....	24.
-	-	-	-	1 060	1 010	Noir.....	25.
-	-	-	25	10 385	8 925	Autres origines uniques.....	26.
-	15	5	25	9 540	6 005	Origines multiples (4).....	27.
selon la citoyenneté							
425	980	895	1 090	107 885	55 295	Citoyenneté canadienne (5).....	28.
-	-	-	-	2 180	1 900	Citoyenneté autre que canadienne (6).....	29.
selon le lieu de naissance							
425	975	880	1 080	87 580	46 600	Population non immigrante (7).....	30.
415	965	865	1 080	83 780	44 390	Née dans la province de résidence.....	31.
-	-	10	15	12 595	10 595	Population immigrante.....	32.
-	-	-	-	465	265	États-Unis d'Amérique.....	33.
-	-	-	-	1 625	1 490	Autres Amériques (8).....	34.
-	-	-	-	485	440	Royaume-Uni.....	35.
-	-	15	-	4 775	3 645	Autres Europe (9).....	36.
-	-	-	-	1 340	1 100	Afrique.....	37.
-	-	-	15	3 860	3 630	Asie.....	38.
-	-	-	-	40	35	Autres (10).....	39.
-	-	15	15	12 585	10 585	Population immigrante totale.....	40.
selon la période d'immigration							
-	-	-	-	320	240	Avant 1946.....	41.
-	-	10	-	3 955	3 080	1946 - 1966.....	42.
-	-	-	-	6 165	5 350	1967 - 1977.....	43.
-	-	-	10	1 335	1 185	1978 - 1982.....	44.
-	-	-	-	815	745	1983 - 1986 (11).....	45.
selon l'âge à l'immigration							
-	-	-	-	1 680	1 315	0 - 4 ans.....	46.
-	-	-	5	3 280	2 775	5 - 19 ans.....	47.
-	-	15	10	7 620	6 500	20 ans et plus.....	48.
355	890	790	990	102 100	53 200	Population totale de 5 ans et plus.....	49.
selon la mobilité							
155	565	635	675	60 030	29 955	Personnes n'ayant pas déménagé.....	50.
200	320	160	315	42 070	23 250	Personnes ayant déménagé.....	51.
75	230	85	165	16 345	9 500	Non-migrants (12).....	52.
125	85	75	155	25 720	13 745	Migrants (13).....	53.
75	85	40	80	3 360	535	De la même division de recensement.....	54.
55	-	30	70	20 025	11 245	De la même province.....	55.
-	-	-	-	885	635	D'une province différente.....	56.
-	-	-	-	1 455	1 330	De l'extérieur du Canada.....	57.

Voir note et renvoi(s) sur l'incert à la fin de la publication.

Selected Characteristics for Census Divisions and Census Subdivisions, 1986 Census - 20% Sample Data

No.	Characteristics	Saint-Eugène, SD	Saint-Félicien, V	Saint-François-de-Sales, SD	Saint-Ludger-de-Milot, SD	Saint-Méthode, SD	Saint-Prime, SD
POPULATION CHARACTERISTICS (continued)							
1.	Total population 15 years and over.....	510	5,690	560	545	825	1,775
by highest level of schooling							
2.	Less than Grade 9 (14).....	200	1,685	215	145	225	430
3.	Grades 9-13 - Without secondary certificate...	140	1,385	165	170	185	375
4.	- With secondary certificate.....	60	1,095	45	95	115	295
5.	Trades certificate or diploma.....	50	550	25	20	95	150
Other non-university education only (15)							
6.	- Without certificate.....	25	395	55	50	45	95
7.	- With certificate (16).....	15	925	30	45	105	260
8.	University (17) - Without degree.....	20	275	5	15	45	80
9.	- With degree.....	-	380	25	5	15	90
by sex and major field of study							
10.	Males with postsecondary (18) qualifications...	60	985	45	35	155	305
Educational, recreational and counselling services							
11.	-	80	-	-	5	15
12.	Fine and applied arts.....	-	20	5	-	-	-
13.	Humanities and related fields.....	5	50	5	5	5	30
14.	Social sciences and related fields.....	-	30	5	-	5	25
15.	Commerce, management and business admin.	5	175	5	-	20	20
Agricultural and biological sciences/technologies							
16.	-	40	5	15	35	65
17.	Engineering and applied sciences.....	10	55	-	5	-	10
Engineering and applied science technologies and trades							
18.	35	475	15	15	75	110
19.	Health professions, sciences and tech.	-	35	-	-	-	10
20.	Mathematics and physical sciences.....	-	30	5	-	10	20
21.	All other (19).....	-	5	-	-	-	5
22.	Females with postsecondary (18) qualifications...	35	1,075	35	50	105	265
Educational, recreational and counselling services							
23.	10	210	10	5	20	65
24.	Fine and applied arts.....	-	80	-	5	20	30
25.	Humanities and related fields.....	-	70	-	5	-	10
26.	Social sciences and related fields.....	-	25	-	-	20	10
27.	Commerce, management and business admin.	10	380	20	20	25	40
Agricultural and biological sciences/technologies							
28.	5	100	5	-	15	30
29.	Engineering and applied sciences.....	-	5	-	-	-	-
Engineering and applied science technologies and trades							
30.	5	35	5	-	-	15
31.	Health professions, sciences and tech.	-	165	-	5	10	55
32.	Mathematics and physical sciences.....	-	-	-	5	-	10
33.	All other (19).....	-	15	-	-	-	-
by labour force activity							
34.	Males - 15 years and over.....	275	3,350	300	320	420	920
In the labour force							
35.	195	2,575	205	200	315	700
36.	Employed.....	155	2,230	150	125	245	590
37.	Unemployed.....	45	345	55	70	65	105
38.	Participation rate.....	70.9	76.9	68.3	62.5	75.0	76.1
39.	Married (excludes separated).....	72.4	84.7	80.0	69.7	83.6	77.7
40.	Unemployment rate.....	23.1	13.4	26.8	35.0	20.6	15.0
41.	Females - 15 years and over.....	235	3,340	265	230	405	860
In the labour force							
42.	80	1,535	90	95	160	335
43.	Employed.....	35	1,175	50	65	105	275
44.	Unemployed.....	40	360	35	25	60	55
45.	Participation rate.....	34.0	46.0	34.0	41.3	39.5	39.0
46.	Married (excludes separated).....	24.1	44.9	33.3	38.7	43.1	37.0
47.	Unemployment rate.....	50.0	23.5	38.9	26.3	37.5	16.4
Both sexes - Participation rate							
48.	53.9	61.4	51.8	53.2	58.2	57.9
15-24 years							
49.	72.4	55.2	44.0	50.0	40.0	52.6
25 years and over							
50.	47.2	63.2	54.0	55.0	64.0	59.3
51.	Married (excludes separated).....	50.9	64.8	56.7	53.1	63.4	57.3
52.	Unemployment rate.....	30.9	17.2	31.0	34.5	27.1	16.0
53.	15-24 years.....	42.9	25.6	45.5	53.3	25.0	22.5
54.	25 years and over.....	23.5	15.1	25.5	25.0	27.5	14.5

See note(s) and footnote(s) on foldout at end of publication.

Certaines caractéristiques des divisions de recensement et subdivisions de recensement,
recensement de 1986 - données-échantillon (20%)

Saint-Stanislas, SD	Saint-Thomas-Didyme, SD	Sainte-Hedwidge, P	Sainte-Jeanne-d'Arc, VL	Laprairie †	Brossard, V	Caractéristiques	N°
				CD/DR			
						CARACTÉRISTIQUES DE LA POPULATION (suite)	
240	720	660	830	83,020	43,480	Population totale de 15 ans et plus.....	1.
55	280	220	265	12,845	4,975	selon le plus haut niveau de scolarité atteint	
100	165	185	210	15,860	7,210	N'ayant pas atteint la 9e année (14).....	2.
15	90	75	90	14,780	7,510	9e-13e année - Sans certificat d'études secondaires.....	3.
40	70	35	70	2,810	1,105	- Avec certificat d'études secondaires.....	4.
5	30	60	50	7,725	4,370	Certificat ou diplôme d'une école de métiers. Autres études non universitaires seulement (15)	5.
10	55	45	95	11,455	6,215	- Sans certificat.....	6.
15	20	30	40	8,245	5,420	- Avec certificat (16).....	7.
10	10	5	20	8,205	6,675	Études universitaires (17) - Sans grade.....	8.
						- Avec grade.....	9.
						selon le sexe et le principal domaine d'études	
40	80	55	105	16,360	9,930	Hommes ayant terminé des études postsecondaires (18).....	10.
-	-	5	10	815	420	Enseignement, loisirs et orientation.....	11.
-	-	-	-	525	280	Beaux-arts et arts appliqués.....	12.
-	15	-	-	720	495	Lettres, sciences humaines et disciplines connexes.....	13.
-	-	-	-	1,160	790	Sciences sociales et disciplines connexes.....	14.
-	5	5	5	3,840	2,635	Commerce, gestion et admin. des affaires.....	15.
10	5	10	5	525	295	Sciences et techniques agricoles et biologiques.....	16.
-	-	-	-	1,325	1,010	Génie et sciences appliquées.....	17.
25	45	40	80	5,600	2,655	Techniques et métiers du génie et des sciences appliquées.....	18.
5	-	-	-	605	405	Professions, sciences et techn. de la santé.....	19.
-	5	-	10	1,085	835	Mathématiques et sciences physiques.....	20.
-	-	-	-	155	110	Autres disciplines (19).....	21.
30	70	55	95	13,260	8,100	Femmes ayant terminé des études postsecondaires (18).....	22.
10	30	15	20	1,955	1,090	Enseignement, loisirs et orientation.....	23.
-	-	5	-	950	440	Beaux-arts et arts appliqués.....	24.
-	-	5	15	820	615	Lettres, sciences humaines et disciplines connexes.....	25.
-	-	-	-	985	655	Sciences sociales et disciplines connexes.....	26.
5	10	-	55	4,510	2,745	Commerce, gestion et admin. des affaires.....	27.
10	15	10	-	485	315	Sciences et techniques agricoles et biologiques.....	28.
-	-	-	-	90	70	Génie et sciences appliquées.....	29.
-	-	5	-	485	280	Techniques et métiers du génie et des sciences appliquées.....	30.
5	10	20	10	2,330	1,475	Professions, sciences et techn. de la santé.....	31.
5	-	-	-	440	360	Mathématiques et sciences physiques.....	32.
-	5	-	-	105	60	Autres disciplines (19).....	33.
120	390	320	415	41,085	21,220	selon l'activité	
100	275	235	320	33,590	17,495	Hommes - 15 ans et plus.....	34.
40	200	180	245	31,285	16,285	Faisant partie de la population active.....	35.
60	75	55	75	2,285	1,215	Occupés.....	36.
83.3	70.5	73.4	77.1	81.8	82.4	En chômage.....	37.
88.9	81.8	77.5	85.2	89.1	90.1	Taux d'activité.....	38.
60.0	27.3	23.4	23.4	6.8	5.9	Mariés (ne comprend pas les séparés).....	39.
120	325	340	420	41,830	22,260	Taux de chômage.....	40.
60	170	100	185	24,560	13,650	Femmes - 15 ans et plus.....	41.
35	110	85	85	21,550	12,075	Faisant partie de la population active.....	42.
30	60	15	100	3,010	1,575	Occupés.....	43.
50.0	52.3	29.4	44.0	58.6	61.3	En chômage.....	44.
47.1	57.8	21.4	45.3	60.5	62.9	Taux d'activité.....	45.
50.0	35.3	15.0	54.1	12.3	11.5	Mariées (ne comprend pas les séparés).....	46.
66.7	62.9	50.8	60.2	70.0	71.6	Taux de chômage.....	47.
76.9	66.7	53.1	57.7	60.8	61.5	Les deux sexes - Taux d'activité.....	48.
64.7	62.5	50.0	60.9	72.6	74.6	15-24 ans.....	49.
						25 ans et plus.....	50.
69.4	68.5	48.2	65.4	74.8	76.5	Marié(e)s (ne comprend pas les séparé(e)s).....	51.
53.1	30.0	22.4	34.0	9.1	8.9	Taux de chômage.....	52.
50.0	42.3	41.2	43.3	18.7	18.4	15-24 ans.....	53.
54.5	24.6	16.0	31.4	6.9	6.7	25 ans et plus.....	54.

Voir note et renvoi(s) sur l'encart à la fin de la publication.

Selected Characteristics for Census Divisions and Census Subdivisions, 1986 Census - 20% Sample Data

No.	Characteristics	Saint-Eugène, SD	Saint-Félicien, V	Saint-François-de-Sales, SD	Saint-Ludger-de-Milot, SD	Saint-Méthode, SD	Saint-Prime, SD
POPULATION CHARACTERISTICS (concluded)							
1.	Total labour force 15 years and over.....	275	4,115	290	295	480	1,030
2.	Not applicable (20).....	30	190	30	20	20	40
by industry divisions (21)							
3.	All industries (22).....	245	3,915	260	275	460	995
4.	Primary industries (Divisions A, B, C and D)...	75	320	65	140	120	195
5.	Manufacturing industries (Division E).....	40	870	65	20	85	235
6.	Construction industries (Division F).....	30	155	-	10	40	45
Transportation, storage, communication and other utility industries (Divisions G and H).....							
7.		5	315	10	20	30	55
8.	Trade industries (Divisions I and J).....	15	740	30	15	50	120
9.	Finance, insurance and real estate industries (Divisions K and L).....	20	130	-	15	10	10
10.	Government service industries (Division N)...	5	135	40	5	15	35
11.	Other service industries (Divisions M, O, P, Q and R).....	55	1,255	50	45	105	300
by sex and occupation major groups (21)							
12.	Males - All occupations (22).....	185	2,505	185	185	305	675
Managerial, administrative and related occupations.....							
13.		-	285	10	10	20	70
14.	Teaching and related occupations.....	-	85	-	-	5	15
15.	Occupations in medicine and health.....	-	40	-	-	-	5
Technological, social, religious, artistic and related occupations (23).....							
16.		10	150	5	-	10	75
17.	Clerical and related occupations.....	20	150	10	-	5	45
18.	Sales occupations.....	-	195	5	5	5	40
19.	Service occupations.....	5	200	15	-	20	10
20.	Primary occupations (24).....	75	210	50	110	75	105
21.	Processing occupations.....	15	220	55	-	45	60
Machining, product fabricating, assembling and repairing occupations (25).....							
22.		15	310	15	20	35	80
23.	Construction trades occupations.....	30	240	5	10	45	35
24.	Transport equipment operating occupations...	10	250	15	25	35	50
25.	Other (26).....	10	160	10	-	-	75
26.	Females - All occupations (22).....	60	1,410	70	90	150	320
Managerial, administrative and related occupations.....							
27.		5	130	-	10	20	20
28.	Teaching and related occupations.....	5	160	5	10	35	30
29.	Occupations in medicine and health.....	10	135	10	5	5	45
Technological, social, religious, artistic and related occupations (23).....							
30.		10	95	-	-	10	15
31.	Clerical and related occupations.....	20	395	20	10	40	95
32.	Sales occupations.....	-	135	10	15	5	20
33.	Service occupations.....	-	310	10	25	20	70
34.	Primary occupations (24).....	-	20	-	10	10	20
35.	Processing occupations.....	-	5	-	-	-	-
Machining, product fabricating, assembling and repairing occupations (25).....							
36.		-	20	-	-	-	-
37.	Construction trades occupations.....	-	-	-	-	5	-
38.	Transport equipment operating occupations...	-	5	-	5	-	-
39.	Other (26).....	5	-	5	5	-	-
by sex and class of worker							
40.	Males - All classes of worker (22) (27).....	180	2,510	185	185	305	675
41.	Paid workers (28).....	165	2,340	180	170	265	590
42.	Self-employed (29).....	15	165	5	15	40	80
43.	Females - All classes of worker (22) (27).....	60	1,410	70	90	150	320
44.	Paid workers (28).....	55	1,380	70	75	125	295
45.	Self-employed (29).....	-	20	5	10	10	5

See note (a) and footnote (a) on foldout at end of publication.

Certaines caractéristiques des divisions de recensement et subdivisions de recensement,
recensement de 1986 - données-échantillon (20%)

Saint-Stanislas, SD	Saint-Thomas-Didyme, SD	Sainte-Hedwidge, P	Sainte-Jeanne-d'Arc, VL	Laprairie †	Brossard, V	Caractéristiques	N°
				CD/DR			
						CARACTÉRISTIQUES DE LA POPULATION (fin)	
160	450	335	500	58,155	31,150	Population active totale de 15 ans et plus.....	1.
10	20	35	25	1,515	810	Sans objet (20).....	2.
						selon les divisions d'industries (21)	
145	435	300	470	56,635	30,335	Toutes les industries (22).....	3.
55	105	30	155	830	150	Industries primaires (divisions A, B, C et D).....	4.
20	110	90	35	12,000	5,365	Industries manufacturières (division E).....	5.
5	5	10	75	2,685	1,050	Industries de la construction (division F).....	6.
						Industries du transport, de l'entreposage, des communications et autres services publics (divisions G et H).....	7.
15	25	25	15	6,565	3,520	Industries du commerce (divisions I et J).....	8.
5	60	20	45	9,705	5,075	Industries des finances, des assurances et des agences immobilières (div. K et L).....	9.
5	5	5	15	4,635	3,100	Industries des services gouvernementaux (division M).....	10.
20	35	20	10	3,185	1,885	Autres industries de services (divisions M, O, P, Q et R).....	11.
25	85	100	120	17,005	10,190		
						selon le sexe et les grands groupes de professions (21)	
95	265	210	310	33,035	17,175	Hommes - Toutes les professions (22).....	12.
10	15	10	5	6,180	3,980	Directeurs, gérants, administrateurs et personnel assimilé.....	13.
-	-	5	10	895	550	Enseignants et personnel assimilé.....	14.
-	-	5	-	555	370	Médecine et santé.....	15.
-	10	10	20	3,160	2,240	Professions technologiques, sociales, religieuses, artistiques et personnel assimilé (23).....	16.
15	5	15	5	2,770	1,595	Employés de bureau et trav. assimilés.....	17.
-	5	10	20	3,040	1,735	Travailleurs spécialisés dans la vente.....	18.
-	-	15	5	2,840	1,695	Travailleurs spécialisés dans les services.....	19.
30	80	40	110	615	145	Travailleurs du secteur primaire (24).....	20.
10	50	35	10	1,675	510	Travailleurs des industries de transformation.....	21.
5	50	25	40	4,645	1,940	Usineurs, travailleurs spécialisés dans la fabrication, le montage et la réparation de produits (25).....	22.
5	25	20	30	2,350	795	Travailleurs du bâtiment.....	23.
15	20	15	15	2,260	795	Personnel d'exploitation des transports.....	24.
10	5	-	45	1,840	825	Autres (26).....	25.
50	165	85	165	23,600	13,160	Femmes - Toutes les professions (22).....	26.
-	5	5	30	2,315	1,470	Directeurs, gérants, administrateurs et personnel assimilé.....	27.
5	20	5	15	1,535	905	Enseignants et personnel assimilé.....	28.
-	5	15	5	2,125	1,335	Médecine et santé.....	29.
-	5	5	5	1,320	880	Professions technologiques, sociales, religieuses, artistiques et personnel assimilé (23).....	30.
10	30	15	45	9,310	5,030	Employés de bureau et trav. assimilés.....	31.
5	5	15	-	2,015	1,355	Travailleurs spécialisés dans la vente.....	32.
10	40	30	40	2,700	1,300	Travailleurs spécialisés dans les services.....	33.
15	45	-	20	125	15	Travailleurs du secteur primaire (24).....	34.
-	10	-	-	435	110	Travailleurs des industries de transformation.....	35.
-	-	-	-	1,015	530	Usineurs, travailleurs spécialisés dans la fabrication, le montage et la réparation de produits (25).....	36.
-	-	-	-	30	10	Travailleurs du bâtiment.....	37.
-	-	-	-	120	25	Personnel d'exploitation des transports.....	38.
5	-	-	-	540	185	Autres (26).....	39.
						selon le sexe et la catégorie de travailleurs	
100	265	210	310	33,035	17,170	Hommes - Toutes les catégories de travailleurs (22) (27).....	40.
90	250	200	275	31,130	16,300	Travailleurs rémunérés (28).....	41.
-	15	10	35	1,880	875	Travailleurs autonomes (29).....	42.
50	170	90	160	23,600	13,160	Femmes - Toutes les catégories de travailleuses (22) (27).....	43.
45	170	85	150	22,935	12,870	Travailleuses rémunérées (28).....	44.
5	-	5	10	530	265	Travailleuses autonomes (29).....	45.

Voir note et renvoi (s) sur l'encart à la fin de la publication.

Selected Characteristics for Census Divisions and Census Subdivisions, 1986 Census - 20% Sample Data

No.	Characteristics	Saint-Eugène, SD	Saint-Félicien, V	Saint-François-de-Sales, SD	Saint-Ludger-de-Nilot, SD	Saint-Méthode, SD	Saint-Prime, SD
DWELLING CHARACTERISTICS							
1.	Total number of occupied private dwellings.....	180	2,865	225	240	325	750
2.	Average number of rooms per dwelling.....	6.3	6.0	5.4	6.2	6.3	6.1
3.	Average value of dwelling(30).....	\$ 33,234	\$ 54,431	\$ 32,687	\$ 38,784	\$ 35,869	\$ 46,113
by period of construction							
4.	Before 1946.....	45	455	70	25	60	240
5.	1946 - 1960.....	60	635	55	75	70	100
6.	1961 - 1970.....	25	285	5	35	15	55
7.	1971 - 1980.....	25	1,200	90	60	140	280
8.	1981 - 1986 (11).....	35	295	10	45	40	100
9.	Dwellings with central heating (31) Total.....	140	2,720	195	200	270	710
Dwellings by principal heating fuel							
10.	Gas (32).....	-	5	-	-	-	10
11.	Electricity (33).....	75	2,010	105	160	190	515
12.	Oil (34).....	35	480	55	15	40	115
13.	Other fuels (35).....	70	380	75	65	95	115
HOUSEHOLD CHARACTERISTICS							
14.	Total number of private households.....	180	2,865	225	245	325	755
15.	Average number of persons per room.....	0.6	0.5	0.6	0.5	0.6	0.5
16.	Tenant one-family households without additional persons (36).....	30	515	45	20	55	135
17.	Average gross rent (monthly).....	\$ 227	\$ 380	\$ 238	\$ 232	\$ 260	\$ 267
18.	Gross rent >= 30% of household income (37).....	-	170	5	5	20	30
19.	Owner one-family households without additional persons (36).....	110	1,750	135	155	215	410
20.	Average major payments for owners (monthly)....	\$ 265	\$ 429	\$ 296	\$ 374	\$ 291	\$ 378
21.	Owner's major payments >= 30% of household income (37).....	5	240	40	30	20	90
1985 INCOME CHARACTERISTICS							
Total income (38)							
by sex and income group							
22.	Males 15 years and over with income.....	255	3,080	270	275	395	845
23.	Under \$1,000 (38).....	5	130	-	25	15	60
24.	\$ 1,000 - \$ 2,999.....	35	180	20	20	35	50
25.	3,000 - 4,999.....	15	115	45	-	15	60
26.	5,000 - 6,999.....	20	175	20	5	30	45
27.	7,000 - 9,999.....	40	250	45	60	30	90
28.	10,000 - 14,999.....	50	290	55	30	25	115
29.	15,000 - 19,999.....	40	370	50	35	75	110
30.	20,000 - 24,999.....	20	460	20	30	70	125
31.	25,000 - 29,999.....	5	410	-	25	30	80
32.	30,000 - 34,999.....	25	170	5	20	15	50
33.	35,000 and over.....	10	520	-	30	45	55
34.	Average income.....	\$ 13,606	\$ 20,978	\$ 11,203	\$ 16,237	\$ 18,600	\$ 16,119
35.	Median income.....	\$ 11,555	\$ 20,332	\$ 10,312	\$ 13,863	\$ 17,326	\$ 15,022
36.	Standard error of average income.....	\$ 1,327	\$ 547	\$ 895	\$ 1,431	\$ 1,562	\$ 866
37.	Females 15 years and over with income.....	125	2,345	160	145	230	530
38.	Under \$1,000 (39).....	20	215	15	10	20	50
39.	\$ 1,000 - \$ 2,999.....	25	305	40	-	45	55
40.	3,000 - 4,999.....	15	305	25	35	30	75
41.	5,000 - 6,999.....	25	295	10	10	40	90
42.	7,000 - 9,999.....	10	365	35	25	20	95
43.	10,000 - 14,999.....	30	325	15	30	35	70
44.	15,000 - 19,999.....	-	160	15	5	15	30
45.	20,000 - 24,999.....	-	115	10	15	20	45
46.	25,000 - 29,999.....	10	140	5	5	5	10
47.	30,000 - 34,999.....	-	85	-	-	15	25
48.	35,000 and over.....	-	30	-	-	-	-
49.	Average income.....	\$ 7,015	\$ 9,985	\$ 7,297	\$ 9,459	\$ 9,078	\$ 9,580
50.	Median income.....	\$ 6,210	\$ 7,475	\$ 5,332	\$ 8,570	\$ 5,702	\$ 7,181
51.	Standard error of average income.....	\$ 1,194	\$ 367	\$ 1,078	\$ 1,137	\$ 1,097	\$ 713

See note(s) and footnote(s) on foldout at end of publication.

Certaines caractéristiques des divisions de recensement et subdivisions de recensement, recensement de 1986 - données-échantillon (20%)

Saint- Stanislas, SD	Saint-Thomas- Didyme, SD	Sainte- Hedwidge, P	Sainte-Jeanne- d'Arc, VL	Laprairie †	Brossard, V	Caractéristiques	N°
				CD/OR			
CARACTÉRISTIQUES DU LOGEMENT							
105	290	240	320	34,920	18,075	Nombre total de logements privés occupés.....	1.
6.0	5.9	6.5	6.1	6.2	6.4	Nombre moyen de pièces par logement.....	2.
\$ 30,930	\$ 44,298	\$ 32,608	\$ 39,873	\$ 76,606	\$ 87,140	Valeur moyenne du logement (30).....	3.
selon la période de construction							
45	55	55	50	2,015	225	Avant 1946.....	4.
15	55	75	70	3,005	865	1946 - 1960.....	5.
15	45	40	20	7,845	4,760	1961 - 1970.....	6.
25	70	55	130	16,460	9,385	1971 - 1980.....	7.
10	65	15	50	5,600	2,840	1981 - 1986 (11).....	8.
Logements avec chauffage central (31)							
85	195	180	295	34,185	17,810	Total.....	9.
Logements selon le principal combustible utilisé pour le chauffage							
-	10	-	-	5,210	4,045	Gaz (32).....	10.
60	150	90	215	24,005	11,530	Électricité (33).....	11.
10	10	25	30	5,050	2,350	Huile (mazout) (34).....	12.
30	115	130	75	650	145	Autres combustibles (35).....	13.
CARACTÉRISTIQUES DU MÉNAGE							
110	290	240	320	34,825	18,075	Nombre total de ménages privés.....	14.
0.7	0.6	0.6	0.6	0.5	0.5	Nombre moyen de personnes par pièce.....	15.
15	40	30	55	5,050	2,895	Ménages unifamiliaux locataires sans autres personnes (36).....	16.
\$ 194	\$ 266	\$ 259	\$ 331	\$ 481	\$ 514	Loyer brut moyen (mensuel).....	17.
-	5	20	20	1,470	765	Loyer brut >= 30% du revenu du ménage (37).....	18.
80	190	170	175	22,110	10,995	Ménages unifamiliaux propriétaires sans autres personnes (36).....	19.
\$ 293	\$ 369	\$ 335	\$ 297	\$ 548	\$ 586	Principales dépenses moyennes de propriété (mensuelles).....	20.
15	20	55	10	2,160	990	Principales dépenses de propriété >= 30% du revenu du ménage (37).....	21.
CARACTÉRISTIQUES DU REVENU - 1985							
Revenu total (38)							
selon le sexe et la tranche de revenu							
110	345	275	400	37,625	19,230	Hommes de 15 ans et plus ayant un revenu.....	22.
10	5	10	10	995	505	Moins de \$1,000 (39).....	23.
5	5	25	15	1,650	880	\$ 1,000 - \$ 2,999.....	24.
5	15	30	5	1,455	785	3,000 - 4,999.....	25.
5	30	25	15	1,560	775	5,000 - 6,999.....	26.
25	80	20	70	2,140	1,035	7,000 - 9,999.....	27.
20	65	15	105	3,220	1,515	10,000 - 14,999.....	28.
5	15	20	40	3,175	1,595	15,000 - 19,999.....	29.
-	30	65	55	3,815	1,630	20,000 - 24,999.....	30.
5	45	30	40	4,355	1,770	25,000 - 29,999.....	31.
15	35	15	20	4,185	1,885	30,000 - 34,999.....	32.
20	15	10	30	11,085	6,850	35,000 et plus.....	33.
\$ 18,194	\$ 16,378	\$ 15,911	\$ 17,259	\$ 27,211	\$ 29,195	Revenu moyen.....	34.
\$ 13,699	\$ 13,258	\$ 15,749	\$ 14,076	\$ 25,789	\$ 27,113	Revenu médian.....	35.
\$ 2,566	\$ 1,151	\$ 1,343	\$ 1,225	\$ 214	\$ 333	Erreur type du revenu moyen.....	36.
80	250	195	260	32,035	17,435	Femmes de 15 ans et plus ayant un revenu.....	37.
5	30	20	5	2,185	1,280	Moins de \$1,000 (39).....	38.
5	25	45	30	2,955	1,625	\$ 1,000 - \$ 2,999.....	39.
30	60	35	30	2,780	1,450	3,000 - 4,999.....	40.
5	35	15	55	2,795	1,445	5,000 - 6,999.....	41.
15	35	35	70	4,335	2,110	7,000 - 9,999.....	42.
10	20	20	40	4,600	2,390	10,000 - 14,999.....	43.
-	10	10	15	4,205	2,130	15,000 - 19,999.....	44.
-	5	5	-	3,215	1,860	20,000 - 24,999.....	45.
-	10	5	5	2,180	1,360	25,000 - 29,999.....	46.
-	10	-	5	1,325	805	30,000 - 34,999.....	47.
5	5	10	5	1,470	990	35,000 et plus.....	48.
\$ 8,354	\$ 8,563	\$ 8,533	\$ 8,754	\$ 13,564	\$ 14,295	Revenu moyen.....	49.
\$ 4,999	\$ 5,258	\$ 5,055	\$ 7,266	\$ 10,824	\$ 11,631	Revenu médian.....	50.
\$ 1,917	\$ 1,143	\$ 1,448	\$ 939	\$ 127	\$ 184	Erreur type du revenu moyen.....	51.

Voir note et renvoi(s) sur l'encart à la fin de la publication.

Selected Characteristics for Census Divisions and Census Subdivisions, 1986 Census - 20% Sample Data

No.	Characteristics	Saint-Eugène, SD	Saint-Félicien, V	Saint-François-de-Sales, SD	Saint-Ludger-de-Milot, SD	Saint-Méthode, SD	Saint-Prime, SD
1985 INCOME CHARACTERISTICS (concluded)							
by composition of total income(40)							
1.	Total.....	100.0%	100.0%	100.0%	100.0%	100.0%	100.0%
2.	Employment income.....	89.0%	80.1%	54.0%	69.0%	79.5%	76.5%
3.	Government transfer payments.....	29.3%	14.6%	43.2%	30.0%	18.6%	19.5%
4.	Other income.....	1.7%	5.3%	2.8%	1.0%	1.9%	4.0%
Employment income(41)							
by sex and work activity in 1985							
Males							
5.	Worked full year, full time(42).....	50	1,355	40	30	125	345
6.	Average employment income.....	\$ 21,791	\$ 28,619	\$ 14,513	\$ 25,118	\$ 23,163	\$ 21,968
7.	Standard error of average employment income.....	\$ 2,941	\$ 695	\$ 2,826	\$ 4,650	\$ 2,324	\$ 1,189
8.	Worked part year or part time(43).....	130	1,090	140	195	185	295
9.	Average employment income.....	\$ 11,160	\$ 13,747	\$ 8,075	\$ 13,316	\$ 14,926	\$ 10,369
10.	Standard error of average employment income.....	\$ 1,743	\$ 781	\$ 937	\$ 1,540	\$ 2,349	\$ 1,435
Females							
11.	Worked full year, full time(42).....	5	520	25	10	40	95
12.	Average employment income.....	\$ 10,445	\$ 18,836	\$ 13,305	\$ 13,897	\$ 20,128	\$ 17,337
13.	Standard error of average employment income.....	\$ 33	\$ 883	\$ 3,989	\$ 6,165	\$ 2,151	\$ 1,886
14.	Worked part year or part time(43).....	70	950	45	95	115	195
15.	Average employment income.....	\$ 6,803	\$ 6,640	\$ 4,334	\$ 5,933	\$ 5,760	\$ 8,395
16.	Standard error of average employment income.....	\$ 1,920	\$ 404	\$ 1,043	\$ 1,352	\$ 1,227	\$ 1,133
17.	Family income - All census families.....	155	2,450	205	200	300	650
18.	Under \$5,000.....	-	125	15	10	10	65
19.	\$ 5,000 - \$ 9,999.....	5	150	20	15	25	45
20.	10,000 - 14,999.....	40	155	55	30	40	80
21.	15,000 - 19,999.....	30	240	45	15	35	80
22.	20,000 - 24,999.....	10	295	25	15	30	85
23.	25,000 - 29,999.....	10	295	10	30	60	75
24.	30,000 - 34,999.....	25	270	5	35	30	55
25.	35,000 - 39,999.....	-	205	20	10	15	50
26.	40,000 - 49,999.....	25	320	10	10	15	70
27.	50,000 and over.....	10	405	-	25	45	45
28.	Average income.....	\$ 27,800	\$ 31,905	\$ 18,807	\$ 27,455	\$ 29,467	\$ 25,600
29.	Median income.....	\$ 24,099	\$ 29,676	\$ 16,599	\$ 27,785	\$ 26,999	\$ 23,419
30.	Standard error of average income.....	\$ 2,376	\$ 746	\$ 1,468	\$ 2,246	\$ 2,364	\$ 1,310
Incidence of low income(37)							
31.	All economic families.....	155	2,490	210	200	300	660
32.	Low income economic families.....	25	390	80	40	70	145
33.	Incidence of low income(44).....	17.0%	15.5%	38.9%	19.8%	22.8%	22.6%
34.	All unattached individuals.....	30	515	50	40	30	120
35.	Low income unattached individuals.....	30	260	30	10	30	50
36.	Incidence of low income(44).....	100.0%	50.6%	58.2%	25.2%	84.4%	41.9%
37.	Total population in private households.....	670	9,040	745	695	1,175	2,425
38.	Persons in low income family units.....	150	1,470	335	135	315	610
39.	Incidence of low income(44).....	22.1%	16.3%	44.7%	18.9%	26.5%	25.2%
40.	Household income - All private households.....	180	2,870	225	240	325	750
41.	Under \$5,000.....	5	155	15	15	10	65
42.	\$ 5,000 - \$ 9,999.....	20	290	45	25	35	105
43.	10,000 - 14,999.....	50	240	45	30	40	100
44.	15,000 - 19,999.....	35	245	45	30	35	90
45.	20,000 - 24,999.....	10	300	25	15	30	90
46.	25,000 - 29,999.....	5	335	15	30	60	70
47.	30,000 - 34,999.....	25	310	10	35	35	65
48.	35,000 - 39,999.....	-	205	15	15	15	45
49.	40,000 - 49,999.....	20	335	-	20	15	65
50.	50,000 and over.....	20	445	5	20	50	45
51.	Average income.....	\$ 24,427	\$ 30,180	\$ 17,771	\$ 25,964	\$ 29,024	\$ 23,373
52.	Median income.....	\$ 18,732	\$ 28,265	\$ 16,044	\$ 25,055	\$ 26,699	\$ 20,451
53.	Standard error of average income.....	\$ 2,319	\$ 711	\$ 1,496	\$ 2,077	\$ 2,257	\$ 1,202

See note(s) and footnote(s) on foldout at end of publication.

Certaines caractéristiques des divisions de recensement et subdivisions de recensement, recensement de 1986 - données-échantillon (20%)

Saint-Stanislas, SD	Saint-Thomas-Didyme, SD	Sainte-Hedwidge, P	Sainte-Jeanne-d'Arc, VL	Laprairie t	Brossard, V	Caractéristiques	N°
				CD/DR			
CARACTÉRISTIQUES DU REVENU - 1985 (fin)							
selon la composition du revenu total (40)							
100.0%	100.0%	100.0%	100.0%	100.0%	100.0%	Total.....	1.
62.0%	68.4%	70.0%	67.7%	87.6%	88.6%	Revenu d'emploi.....	2.
34.7%	29.5%	24.8%	23.7%	7.2%	6.1%	Transferts gouvernementaux.....	3.
3.3%	2.0%	5.2%	8.6%	5.2%	5.3%	Autres revenus.....	4.
Revenu d'emploi (41)							
selon le sexe et le travail en 1985							
Hommes							
				21,710	11,435	Travaillé toute l'année à plein temps (42).....	5.
\$ 21,511	\$ 23,426	\$ 23,209	\$ 26,257	\$ 33,187	\$ 35,886	Revenu moyen d'emploi.....	6.
\$ 5,838	\$ 2,227	\$ 1,921	\$ 2,861	\$ 262	\$ 399	Erreur type du revenu moyen d'emploi.....	7.
				11,680	5,885	Travaillé une partie de l'année ou à temps partiel (43).....	8.
\$ 15,015	\$ 10,580	\$ 14,725	\$ 10,784	\$ 16,843	\$ 16,447	Revenu moyen d'emploi.....	9.
\$ 3,387	\$ 1,452	\$ 1,873	\$ 1,349	\$ 316	\$ 479	Erreur type du revenu moyen d'emploi.....	10.
Femmes							
				10,980	6,175	Travaillé toute l'année à plein temps (42).....	11.
\$ 33,000	\$ 21,153	\$ 19,985	\$ 13,629	\$ 21,070	\$ 22,156	Revenu moyen d'emploi.....	12.
\$ -	\$ 3,757	\$ 5,244	\$ 2,218	\$ 197	\$ 281	Erreur type du revenu moyen d'emploi.....	13.
				12,955	7,230	Travaillé une partie de l'année ou à temps partiel (43).....	14.
\$ 3,035	\$ 5,042	\$ 4,064	\$ 5,384	\$ 9,227	\$ 9,523	Revenu moyen d'emploi.....	15.
\$ 654	\$ 1,472	\$ 1,563	\$ 1,318	\$ 153	\$ 217	Erreur type du revenu moyen d'emploi.....	16.
Revenu de la famille - Toutes les familles de recensement.....							17.
100	230	230	285	30,685	15,845	Moins de \$5,000.....	18.
5	-	25	-	830	375	\$ 5,000 - \$ 9,999.....	19.
15	15	25	20	955	436	10,000 - 14,999.....	20.
20	40	20	15	1,390	635	15,000 - 19,999.....	21.
-	20	20	50	1,725	795	20,000 - 24,999.....	22.
5	20	55	40	1,800	815	25,000 - 29,999.....	23.
10	20	10	60	2,540	1,155	30,000 - 34,999.....	24.
15	25	10	20	2,970	1,300	35,000 - 39,999.....	25.
5	50	20	25	3,120	1,370	40,000 - 49,999.....	26.
20	35	20	25	5,465	2,775	50,000 et plus.....	27.
-	10	25	20	9,885	6,190	Revenu moyen.....	28.
\$ 24,561	\$ 28,473	\$ 25,186	\$ 27,745	\$ 42,680	\$ 46,088	Revenu médian.....	29.
\$ 22,749	\$ 31,249	\$ 21,999	\$ 25,349	\$ 40,009	\$ 43,407	Erreur type du revenu moyen.....	30.
\$ 2,729	\$ 1,714	\$ 2,393	\$ 1,796	\$ 290	\$ 429		
Fréquence des unités à faible revenu (37)							
100	250	225	290	30,760	15,840	Toutes les familles économiques.....	31.
45	50	70	30	3,310	1,970	Familles économiques à faible revenu.....	32.
45.0%	18.8%	32.4%	10.2%	10.8%	9.9%	Fréquence des unités à faible revenu (44).....	33.
10	35	20	65	5,340	2,775	Toutes les personnes seules.....	34.
5	10	10	20	1,945	930	Personnes seules à faible revenu.....	35.
52.3%	18.1%	64.9%	33.7%	36.5%	33.5%	Fréquence des unités à faible revenu (44).....	36.
425	980	895	1,050	109,490	56,915	Population totale dans les ménages privés.....	37.
180	185	295	140	12,540	5,985	Personnes dans les unités familiales à faible revenu.....	38.
42.9%	18.7%	33.2%	12.8%	11.5%	10.5%	Fréquence des unités à faible revenu (44).....	39.
105	290	240	320	34,920	18,075	Revenu des ménages - Tous les ménages privés.....	40.
5	-	35	-	1,020	440	Moins de \$5,000.....	41.
15	35	30	30	1,775	810	\$ 5,000 - \$ 9,999.....	42.
15	35	20	25	1,715	790	10,000 - 14,999.....	43.
15	20	10	50	1,875	900	15,000 - 19,999.....	44.
5	25	55	35	2,235	1,090	20,000 - 24,999.....	45.
10	30	10	65	2,815	1,350	25,000 - 29,999.....	46.
15	40	5	25	3,395	1,505	30,000 - 34,999.....	47.
15	45	20	25	3,300	1,515	35,000 - 39,999.....	48.
20	35	20	25	5,860	2,980	40,000 - 49,999.....	49.
-	15	25	35	10,840	6,695	50,000 et plus.....	50.
\$ 25,714	\$ 28,150	\$ 24,520	\$ 28,983	\$ 41,529	\$ 44,541	Revenu moyen.....	51.
\$ 26,312	\$ 29,999	\$ 22,232	\$ 25,439	\$ 38,761	\$ 41,884	Revenu médian.....	52.
\$ 2,534	\$ 1,691	\$ 2,482	\$ 2,191	\$ 277	\$ 405	Erreur type du revenu moyen.....	53.

Voir nota et renvois) sur l'encart à la fin de la publication.

Selected Characteristics for Census Divisions and Census Subdivisions, 1986 Census - 20% Sample Data

No.	Characteristics	Candiac, V	Delson, V	Kahnawake 14, R #	La Prairie, V	Saint-Constant, V	Saint-Isidore, P
POPULATION CHARACTERISTICS							
1.	Total population (including institutional residents).....	9,095	4,995	9	11,070	12,505	2,260
2.	Total population (non-institutional) (1).....	9,095	5,000		10,920	12,590	2,150
by home language							
3.	Single responses.....	8,630	4,840		10,550	12,010	2,115
4.	English.....	1,420	400		425	785	40
5.	French.....	7,055	4,435		9,900	11,165	2,070
Non-official languages.....							
6.	Italian.....	150	-		220	60	-
7.	Greek.....	-	5		10	50	-
8.	Spanish.....	-	-		30	-	-
9.	Portuguese.....	-	-		45	-	-
10.	Chinese.....	-	-		40	-	-
11.	Other languages.....	-	-		30	-	-
12.	Multiple responses.....	150	-		65	10	-
13.	Multiple responses.....	460	160		370	580	40
by official language							
14.	English only.....	490	75		130	255	-
15.	French only.....	3,290	2,855		6,810	7,645	1,590
16.	Both English and French.....	5,295	2,060		3,935	4,685	565
17.	Neither English nor French.....	25	-		45	30	-
by ethnic origin							
18.	Single origins.....	7,850	4,670		10,385	11,725	2,100
19.	British (2).....	565	260		400	510	45
20.	French (3).....	6,545	4,280		9,380	10,795	2,020
21.	Italian.....	135	70		60	170	10
22.	Jewish.....	25	-		-	10	-
23.	Aboriginal peoples.....	15	30		10	20	-
24.	Greek.....	10	-		45	-	-
25.	Black.....	5	-		10	20	-
26.	Other single origins.....	550	35		475	200	30
27.	Multiple origins (4).....	1,245	325		530	865	50
by citizenship							
28.	Canadian citizenship (5).....	9,015	4,975		10,825	12,540	2,150
29.	Citizenship other than Canadian (6).....	80	20		95	50	5
by place of birth							
30.	Non-immigrant population (7).....	8,500	4,860		10,385	12,215	2,120
31.	Born in province of residence.....	8,105	4,745		10,100	11,910	2,075
32.	Immigrant population.....	595	140		535	375	35
33.	United States of America.....	55	25		45	30	5
34.	Other Americas (8).....	30	5		80	25	-
35.	United Kingdom.....	10	5		10	5	-
36.	Other Europe (9).....	295	105		230	275	20
37.	Africa.....	115	-		60	25	-
38.	Asia.....	90	-		115	10	10
39.	Other (10).....	-	-		-	10	-
40.	Total immigrant population.....	595	140		540	375	30
by period of immigration							
41.	Before 1946.....	20	20		25	10	-
42.	1946 - 1966.....	245	95		190	185	15
43.	1967 - 1977.....	280	20		215	145	10
44.	1978 - 1982.....	20	-		95	10	5
45.	1983 - 1985 (11).....	30	-		10	25	-
by age at immigration							
46.	0 - 4 years.....	120	35		85	60	10
47.	5 - 19 years.....	135	40		125	155	-
48.	20 years and over.....	340	65		325	155	25
49.	Total population 5 years and over.....	8,440	4,630		10,180	11,535	1,975
by mobility status							
50.	Non-movers.....	5,440	3,195		5,960	6,520	1,360
51.	Movers.....	3,000	1,435		4,225	5,015	615
52.	Non-migrants (12).....	1,000	510		1,765	1,745	200
53.	Migrants (13).....	1,995	920		2,460	3,270	415
54.	From same census division.....	480	205		635	750	30
55.	From same province.....	1,410	690		1,735	2,450	385
56.	From different province.....	75	10		65	55	5
57.	From outside Canada.....	30	15		30	15	-

See note(s) and footnote(s) on foldout at end of publication.

Certaines caractéristiques des divisions de recensement et subdivisions de recensement,
recensement de 1986 - données-échantillon (20%)

Saint-Jacques- le-Mineur, P	Saint-Mathieu, SD	Saint- Philippe, P	Sainte- Catherine, V	Lévis	Bernières, SD	Caractéristiques	N°
				CD/DR			
						CARACTÉRISTIQUES DE LA POPULATION	
1,215	1,650	3,355	7,020	103,320	6,110	Population totale (y compris les pensionnaires d'institution).....	1.
1,235	1,605	3,360	7,020	102,745	6,110	Population totale (sauf les pensionnaires d'institution) (1).....	2.
1,240	1,570	3,280	6,805	101,215	6,005	selon la langue parlée à la maison	
50	120	175	265	1,055	50	Réponses uniques.....	3.
1,190	1,450	3,070	6,540	89,880	5,925	Anglais.....	4.
-	-	35	-	170	35	Français.....	5.
-	-	30	-	60	35	Langues non officielles.....	6.
-	-	-	-	15	-	Italien.....	7.
-	-	-	-	50	-	Grec.....	8.
-	-	-	-	20	-	Espagnol.....	9.
-	-	5	-	-	-	Portugais.....	10.
-	-	-	-	-	-	Chinois.....	11.
-	-	-	-	20	-	Autres langues.....	12.
-	35	80	215	1,530	100	Réponses multiples.....	13.
10	25	10	75	80	-	selon la langue officielle	
895	1,025	2,190	4,585	81,440	4,815	Anglais seulement.....	14.
330	555	1,155	2,365	21,180	1,300	Français seulement.....	15.
-	-	-	-	40	-	Anglais et français.....	16.
-	-	-	-	-	-	Ni l'anglais ni le français.....	17.
1,210	1,565	3,220	6,715	89,845	5,955	selon l'origine ethnique	
45	90	125	230	1,885	135	Origines uniques.....	18.
1,150	1,460	3,000	6,330	86,935	5,715	Britannique (2).....	19.
-	10	30	30	175	35	Français (3).....	20.
-	-	-	-	-	-	Italien.....	21.
-	-	-	-	-	-	Juif.....	22.
-	-	25	5	200	20	Autochtones.....	23.
-	-	-	-	40	-	Grec.....	24.
-	-	10	-	45	-	Noir.....	25.
15	10	35	115	660	60	Autres origines uniques.....	26.
30	40	140	305	2,785	155	Origines multiples (4).....	27.
1,235	1,600	3,345	7,005	102,415	6,075	selon la citoyenneté	
-	5	15	15	330	35	Citoyenneté canadienne (5).....	28.
-	-	-	-	-	-	Citoyenneté autre que canadienne (6).....	29.
1,215	1,555	3,215	6,920	101,455	6,000	selon le lieu de naissance	
1,195	1,485	3,110	6,670	89,805	5,895	Population non immigrante (7).....	30.
25	50	145	95	1,290	105	Née dans la province de résidence.....	31.
-	15	5	25	340	15	Population immigrante.....	32.
-	-	-	5	115	-	États-Unis d'Amérique.....	33.
5	5	5	5	45	5	Autres Amériques (8).....	34.
15	25	100	60	600	60	Royaume-Uni.....	35.
-	-	35	10	105	20	Autres Europe (9).....	36.
-	-	5	-	65	5	Afrique.....	37.
-	-	-	-	15	-	Asie.....	38.
-	-	-	-	-	-	Autres (10).....	39.
25	50	145	95	1,280	105	Population immigrante totale.....	40.
-	5	5	5	110	-	selon la période d'immigration	
25	25	45	50	445	55	Avant 1945.....	41.
-	15	90	40	445	30	1946 - 1966.....	42.
-	-	10	10	190	-	1967 - 1977.....	43.
-	-	5	-	100	20	1978 - 1982.....	44.
-	-	-	-	-	-	1983 - 1986 (11).....	45.
-	15	15	35	385	35	selon l'âge à l'immigration	
-	10	25	10	285	20	0 - 4 ans.....	46.
25	20	110	55	615	50	5 - 19 ans.....	47.
-	-	-	-	-	-	20 ans et plus.....	48.
1,150	1,525	3,085	6,380	84,435	5,445	Population totale de 5 ans et plus.....	49.
780	920	2,085	3,820	59,560	3,510	selon la mobilité	
375	605	995	2,565	34,870	1,940	Personnes n'ayant pas déménagé.....	50.
180	185	355	905	15,125	505	Personnes ayant déménagé.....	51.
190	420	640	1,660	19,745	1,430	Non-migrants (12).....	52.
65	140	235	280	5,560	265	Migrants (13).....	53.
130	265	390	1,330	13,330	1,090	De la même division de recensement.....	54.
-	10	-	30	505	20	De la même province.....	55.
-	-	10	15	250	55	D'une province différente.....	56.
-	-	-	-	-	-	De l'extérieur du Canada.....	57.

Voir note et renvoi (s) sur l'encart à la fin de la publication.

Selected Characteristics for Census Divisions and Census Subdivisions, 1986 Census - 20% Sample Data

No.	Characteristics	Candiac, V	Delson, V	Kahnawake 14, R U	La Prairie, V	Saint- Constant, V	Saint-Isidore, P
POPULATION CHARACTERISTICS (continued)							
1.	Total population 15 years and over.....	6,585	3,625	4	8,610	9,185	1,595
by highest level of schooling							
2.	less than Grade 9 (14).....	475	850		1,995	1,945	410
3.	Grades 9-13 - Without secondary certificate...	1,050	755		1,745	2,195	385
4.	- With secondary certificate.....	1,115	740		1,545	1,820	225
5.	Trades certificate or diploma.....	190	175		315	425	100
Other non-university education only (15)							
6.	- Without certificate.....	710	270		705	775	75
7.	- With certificate (16).....	1,075	550		1,000	1,170	280
8.	University (17) - Without degree.....	995	165		520	520	80
9.	- With degree.....	1,075	120		680	335	40
by sex and major field of study							
10.	Males with postsecondary (18) qualifications...	1,665	535		1,350	1,325	245
Educational, recreational and counselling services							
11.	115	35		60	85	20
12.	Fine and applied arts.....	50	35		85	55	-
Humanities and related fields							
13.	45	25		90	40	-
14.	Social sciences and related fields.....	105	20		100	60	15
15.	Commerce, management and business admin.	475	95		265	175	25
Agricultural and biological sciences/technologies							
16.	50	15		40	40	15
17.	Engineering and applied sciences.....	160	-		75	35	-
Engineering and applied science technologies and trades							
18.	470	270		535	765	145
19.	Health professions, sciences and tech.	95	15		35	10	5
20.	Mathematics and physical sciences.....	100	10		60	50	10
21.	All other (19).....	10	5		10	10	-
22.	Females with postsecondary (18) qualifications...	1,415	430		1,075	1,000	245
Educational, recreational and counselling services							
23.	225	50		215	150	55
24.	Fine and applied arts.....	85	65		80	105	30
Humanities and related fields							
25.	85	15		110	45	10
26.	Social sciences and related fields.....	125	10		100	75	5
27.	Commerce, management and business admin.	470	190		295	370	120
Agricultural and biological sciences/technologies							
28.	45	10		35	30	-
29.	Engineering and applied sciences.....	10	-		10	5	-
Engineering and applied science technologies and trades							
30.	65	10		50	40	-
31.	Health professions, sciences and tech.	265	85		155	165	20
32.	Mathematics and physical sciences.....	25	-		15	5	-
33.	All other (19).....	15	-		15	5	-
by labour force activity							
34.	Males - 15 years and over.....	3,310	1,835		4,255	4,615	825
35.	In the labour force.....	2,790	1,460		3,320	3,820	635
36.	Employed.....	2,690	1,335		3,090	3,600	575
37.	Unemployed.....	110	125		240	220	60
38.	Participation rate.....	84.3	79.6		78.0	82.8	77.0
39.	Married (excludes separated).....	92.8	86.7		84.0	89.7	82.1
40.	Unemployment rate.....	3.9	8.6		7.2	5.8	9.4
41.	Females - 15 years and over.....	3,375	1,790		4,355	4,565	765
42.	In the labour force.....	2,145	950		2,370	2,630	385
43.	Employed.....	1,895	830		2,055	2,245	330
44.	Unemployed.....	255	120		310	385	55
45.	Participation rate.....	63.6	53.1		54.4	57.6	50.3
46.	Married (excludes separated).....	65.9	56.4		57.9	61.0	50.0
47.	Unemployment rate.....	11.9	12.6		13.1	14.6	14.3
48.	Both sexes - Participation rate.....	73.7	66.6		66.0	70.2	63.9
49.	15-24 years.....	60.1	60.8		60.2	58.3	67.2
50.	25 years and over.....	77.4	68.2		67.5	73.2	62.7
51.	Married (excludes separated).....	79.2	71.5		70.9	75.3	66.2
52.	Unemployment rate.....	7.4	10.1		9.6	9.5	11.8
53.	15-24 years.....	23.8	24.1		17.0	19.4	23.3
54.	25 years and over.....	3.8	7.1		7.9	7.5	8.1

See note(s) and footnote(s) on foldout at end of publication.

Certaines caractéristiques des divisions de recensement et subdivisions de recensement,
recensement de 1986 - données-échantillon (20%)

Saint-Jacques- le-Mineur, P	Saint-Mathieu, SD	Saint- Philippe, P	Sainte- Catherine, V	Lévis	Bernières, SD	Caractéristiques	N°
						CD/DR	
						CARACTÉRISTIQUES DE LA POPULATION (suite)	
910	1,290	2,550	5,095	76,795	4,035	Population totale de 15 ans et plus.....	1.
						selon le plus haut niveau de scolarité atteint	
240	405	620	1,040	14,180	440	N'ayant pas atteint la 9e année(14).....	2.
245	295	570	1,410	12,265	585	9e-13e année - Sans certificat d'études secondaires.....	3.
105	220	450	1,045	14,145	720	- Avec certificat d'études secondaires.....	4.
55	35	120	280	3,660	250	Certificat ou diplôme d'une école de métiers, Autres études non universitaires seulement (15)	5.
80	120	180	430	6,140	385	- Sans certificat.....	6.
85	120	355	605	13,565	870	- Avec certificat (16).....	7.
35	55	135	215	5,200	295	Études universitaires (17) - Sans grade.....	8.
60	35	125	75	7,650	485	- Avec grade.....	9.
						selon le sexe et le principal domaine d'études	
125	125	405	660	15,710	970	Hommes ayant terminé des études postsecondaires (18).....	10.
5	5	35	25	1,000	80	Enseignement, loisirs et orientation.....	11.
10	-	5	5	570	15	Beaux-arts et arts appliqués.....	12.
10	-	15	5	980	40	Lettres, sciences humaines et disciplines connexes.....	13.
10	5	20	30	1,070	70	Sciences sociales et disciplines connexes...	14.
20	15	55	85	3,140	225	Commerce, gestion et admin. des affaires....	15.
5	5	-	55	850	50	Sciences et techniques agricoles et biologiques.....	16.
-	20	20	10	705	40	Génie et sciences appliquées.....	17.
50	65	245	400	5,885	350	Techniques et métiers du génie et des sciences appliquées.....	18.
10	-	5	20	740	35	Professions, sciences et techn. de la santé.	19.
-	-	5	10	625	60	Mathématiques et sciences physiques.....	20.
-	-	-	15	135	15	Autres disciplines (19).....	21.
105	105	305	475	13,445	850	Femmes ayant terminé des études postsecondaires (18).....	22.
30	15	65	65	2,330	125	Enseignement, loisirs et orientation.....	23.
5	25	55	65	1,285	70	Beaux-arts et arts appliqués.....	24.
5	-	5	20	825	40	Lettres, sciences humaines et disciplines connexes.....	25.
5	5	-	10	1,055	65	Sciences sociales et disciplines connexes...	26.
35	50	80	155	3,800	255	Commerce, gestion et admin. des affaires....	27.
-	5	20	25	570	25	Sciences et techniques agricoles et biologiques.....	28.
-	-	-	-	25	5	Génie et sciences appliquées.....	29.
-	-	20	25	615	80	Techniques et métiers du génie et des sciences appliquées.....	30.
25	10	55	75	2,530	170	Professions, sciences et techn. de la santé.	31.
-	-	-	25	220	15	Mathématiques et sciences physiques.....	32.
-	5	-	10	80	10	Autres disciplines (19).....	33.
						selon l'activité	
455	655	1,345	2,565	37,250	2,005	Hommes - 15 ans et plus.....	34.
370	480	1,090	2,125	29,440	1,740	Faisant partie de la population active.....	35.
340	435	980	1,980	26,420	1,630	Occupés.....	36.
30	45	110	140	3,025	105	En chômage.....	37.
81.3	73.3	81.0	82.8	79.0	86.8	Taux d'activité.....	38.
87.9	80.5	86.9	89.9	84.7	93.3	Mariés (ne comprend pas les séparés).....	39.
8.1	9.4	10.1	6.6	10.3	6.0	Taux de chômage.....	40.
450	635	1,205	2,530	38,550	2,035	Femmes - 15 ans et plus.....	41.
225	290	580	1,335	21,255	1,225	Faisant partie de la population active.....	42.
210	255	485	1,175	18,775	1,120	Occupées.....	43.
15	35	95	160	2,475	105	En chômage.....	44.
50.0	45.7	48.1	52.8	53.7	60.2	Taux d'activité.....	45.
55.0	44.9	51.5	53.3	55.8	60.8	Mariées (ne comprend pas les séparées)....	46.
6.7	12.1	16.4	12.0	11.6	8.6	Taux de chômage.....	47.
65.9	59.7	65.5	67.9	66.0	73.4	Les deux sexes - Taux d'activité.....	48.
60.5	53.1	63.2	60.1	62.6	57.1	15-24 ans.....	49.
57.4	61.5	66.0	70.3	66.8	76.3	25 ans et plus.....	50.
						Marié(e)s (ne comprend pas les séparé(e)s).....	51.
70.6	62.5	69.2	71.6	70.3	77.0	Taux de chômage.....	52.
8.3	11.0	12.3	8.8	10.8	7.1	15-24 ans.....	53.
7.7	26.9	18.2	12.4	18.5	14.7	25 ans et plus.....	54.
7.5	7.0	11.1	7.9	9.2	6.3		

Voir note et renvoi(s) sur l'encart à la fin de la publication.

Selected Characteristics for Census Divisions and Census Subdivisions, 1986 Census - 20% Sample Data

No.	Characteristics	Candiac, V	Dolton, V	Kahnawake 14, R 4	Le Prairie, V	Saint-Constant, V	Saint-Isidore, P
POPULATION CHARACTERISTICS (concluded)							
1.	Total labour force 15 years and over.....	4,930	2,415	4	5,690	5,450	1,015
2.	Not applicable (20).....	90	45		175	210	15
by industry divisions (21)							
3.	All industries (22).....	4,840	2,370		5,510	5,240	1,005
4.	Primary industries (Divisions A, B, C and D)...	30	5		60	165	150
5.	Manufacturing industries (Division E).....	890	785		1,305	1,680	275
6.	Construction industries (Division F).....	165	150		255	485	60
7.	Transportation, storage, communication and other utility industries (Divisions G and H).....	510	325		570	835	85
8.	Trade industries (Divisions I and J).....	865	350		1,040	1,000	180
9.	Finance, insurance and real estate industries (Divisions K and L).....	440	140		330	305	35
10.	Government service industries (Division N)...	365	95		265	320	35
11.	Other service industries (Divisions M, O, P, Q and R).....	1,575	520		1,690	1,435	180
by sex and occupation major groups (21)							
12.	Males - All occupations (22).....	2,775	1,445		3,255	3,740	635
13.	Managerial, administrative and related occupations.....	800	120		445	445	65
14.	Teaching and related occupations.....	120	30		70	30	25
15.	Occupations in medicine and health.....	70	10		45	20	5
16.	Technological, social, religious, artistic and related occupations (23).....	270	45		290	185	20
17.	Clerical and related occupations.....	225	110		300	245	30
18.	Sales occupations.....	340	145		255	245	60
19.	Service occupations.....	240	85		320	235	30
20.	Primary occupations (24).....	25	5		55	100	80
21.	Processing occupations.....	95	185		185	300	50
22.	Machining, product fabricating, assembling and repairing occupations (25).....	180	285		645	735	120
23.	Construction trades occupations.....	110	155		205	510	90
24.	Transport equipment operating occupations...	150	170		225	405	55
25.	Other (26).....	165	100		225	285	15
26.	Females - All occupations (22).....	2,060	925		2,260	2,500	365
27.	Managerial, administrative and related occupations.....	225	100		210	145	30
28.	Teaching and related occupations.....	160	45		165	130	10
29.	Occupations in medicine and health.....	235	70		140	190	15
30.	Technological, social, religious, artistic and related occupations (23).....	145	10		140	50	5
31.	Clerical and related occupations.....	880	410		850	1,110	120
32.	Sales occupations.....	155	40		205	110	40
33.	Service occupations.....	155	125		310	370	30
34.	Primary occupations (24).....	-	-		5	5	40
35.	Processing occupations.....	15	40		50	105	20
36.	Machining, product fabricating, assembling and repairing occupations (25).....	10	35		95	150	40
37.	Construction trades occupations.....	5	-		5	5	-
38.	Transport equipment operating occupations...	25	-		20	20	-
39.	Other (26).....	50	35		50	110	20
by sex and class of worker							
40.	Males - All classes of worker (22) (27).....	2,780	1,445		3,255	3,740	635
41.	Paid workers (28).....	2,615	1,375		3,030	3,535	550
42.	Self-employed (29).....	165	75		210	205	85
43.	Females - All classes of worker (22) (27).....	2,060	925		2,260	2,500	370
44.	Paid workers (28).....	2,035	905		2,185	2,420	355
45.	Self-employed (29).....	25	15		60	70	10

See note(s) and footnote(s) on foldout at end of publication.

Certaines caractéristiques des divisions de recensement et subdivisions de recensement,
recensement de 1986 - données-échantillon (20%)

Saint-Jacques- le-Mineur, P	Saint-Mathieu, SD	Saint- Philippe, P	Sainte- Catherine, V	Lévis	Bernières, SD	Caractéristiques	N°
				CD/DR			
						CARACTÉRISTIQUES DE LA POPULATION (fin)	
595	770	1,670	3,460	50,695	2,960	Population active totale de 15 ans et plus.....	1.
10	25	40	90	1,510	75	Sans objet (20).....	2.
						selon les divisions d'industries (21)	
585	745	1,635	3,375	49,180	2,885	Toutes les industries (22).....	3.
105	60	80	25	1,060	90	Industries primaires (divisions A, B, C et D).....	4.
90	205	470	940	6,445	240	Industries manufacturières (division E).....	5.
40	50	160	265	3,035	185	Industries de la construction (division F).....	6.
						Industries du transport, de l'entreposage, des communications et autres services publics (divisions G et H).....	7.
45	80	160	435	2,985	210	Industries du commerce (divisions I et J).....	8.
40	125	295	730	8,090	385	Industries des finances, des assurances et des agences immobilières (div. K et L).....	9.
5	25	50	200	4,510	270	Industries des services gouvernementaux (division M).....	10.
30	25	45	130	5,125	445	Autres industries de services (divisions M, O, P, Q et R).....	11.
230	180	370	635	16,835	1,060		
						selon le sexe et les grands groupes de professions (21)	
360	475	1,080	2,095	28,895	1,705	Hommes - Toutes les professions (22).....	12.
15	25	85	205	4,815	355	Directeurs, gérants, administrateurs et personnel assimilé.....	13.
10	5	35	20	1,205	70	Enseignants et personnel assimilé.....	14.
10	5	15	15	710	25	Médecine et santé.....	15.
						Professions technologiques, sociales, religieuses, artistiques et personnel assimilé (23).....	16.
10	15	40	50	3,010	255	Employés de bureau et trav. assimilés.....	17.
10	35	35	180	1,850	145	Travailleurs spécialisés dans la vente.....	18.
10	20	80	145	3,070	195	Travailleurs spécialisés dans les services.....	19.
45	55	100	140	2,495	135	Travailleurs du secteur primaire (24).....	20.
90	30	80	10	775	70	Travailleurs des industries de transformation.....	21.
20	45	80	205	1,105	25	Usineurs, travailleurs spécialisés dans la fabrication, le montage et la réparation de produits (25).....	22.
55	110	180	400	3,885	145	Travailleurs du bâtiment.....	23.
50	45	125	265	2,845	130	Personnel d'exploitation des transports.....	24.
35	50	150	240	1,645	105	Autres (26).....	25.
10	30	80	210	1,280	50		
225	270	550	1,275	20,280	1,180	Femmes - Toutes les professions (22).....	26.
5	40	35	65	1,855	95	Directeurs, gérants, administrateurs et personnel assimilé.....	27.
30	5	40	50	1,525	80	Enseignants et personnel assimilé.....	28.
40	20	25	55	2,330	170	Médecine et santé.....	29.
						Professions technologiques, sociales, religieuses, artistiques et personnel assimilé (23).....	30.
5	5	20	50	1,430	130	Employés de bureau et trav. assimilés.....	31.
45	100	190	570	7,185	450	Travailleurs spécialisés dans la vente.....	32.
-	15	40	65	1,685	85	Travailleurs spécialisés dans les services.....	33.
35	45	115	205	3,185	125	Travailleurs du secteur primaire (24).....	34.
20	20	5	10	155	5	Travailleurs des industries de transformation.....	35.
5	-	15	65	215	5	Usineurs, travailleurs spécialisés dans la fabrication, le montage et la réparation de produits (25).....	36.
40	20	45	50	335	15	Travailleurs du bâtiment.....	37.
-	-	-	5	35	5	Personnel d'exploitation des transports.....	38.
-	5	5	20	50	-	Autres (26).....	39.
-	5	30	60	305	15		
						selon le sexe et la catégorie de travailleurs	
360	470	1,080	2,095	28,880	1,705	Hommes - Toutes les catégories de travailleurs (22) (27).....	40.
290	410	1,000	2,035	27,150	1,610	Travailleurs rémunérés (28).....	41.
65	60	85	60	1,700	90	Travailleurs autonomes (29).....	42.
225	270	555	1,275	20,280	1,180	Femmes - Toutes les catégories de travailleuses (22) (27).....	43.
175	235	540	1,230	19,560	1,120	Travailleuses rémunérées (28).....	44.
30	5	10	35	545	35	Travailleuses autonomes (29).....	45.

Voir note et renvoi (s) sur l'encart à la fin de la publication.

Selected Characteristics for Census Divisions and Census Subdivisions, 1986 Census - 20% Sample Data

No.	Characteristics	Candiac, V	Dolton, V	Kahnawake 14, R U	La Prairie, V	Saint-Constant, V	Saint-Isidore, P
DWELLING CHARACTERISTICS							
1.	Total number of occupied private dwellings.....	2,745	1,515	3,815	3,815	720	
2.	Average number of rooms per dwelling.....	7.2	6.1	5.5	5.9	5.9	
3.	Average value of dwelling(30).....	\$ 86,686	\$ 59,390	\$ 69,444	\$ 63,741	\$ 60,331	
by period of construction							
4.	Before 1946.....	20	165	695	240	185	
5.	1946 - 1960.....	220	270	665	440	95	
6.	1961 - 1970.....	935	260	645	490	125	
7.	1971 - 1980.....	1,185	665	1,350	1,600	240	
8.	1981 - 1986 (11).....	380	150	465	1,050	70	
9.	Dwellings with central heating(31) Total.....	2,715	1,480	3,675	3,755	685	
Dwellings by principal heating fuel							
10.	Gas (32).....	1,020	50	70	10	10	
11.	Electricity (33).....	1,470	1,070	3,080	3,090	460	
12.	Oil (34).....	225	380	605	535	240	
13.	Other fuels (35).....	30	20	60	180	15	
HOUSEHOLD CHARACTERISTICS							
14.	Total number of private households.....	2,750	1,520	3,815	3,815	720	
15.	Average number of persons per room.....	0.5	0.5	0.5	0.6	0.5	
Tenant one-family households without additional persons (36)							
16.	Average gross rent (monthly).....	\$ 170	\$ 160	\$ 825	\$ 385	\$ 70	
17.	Gross rent >= 30% of household income (37).....	\$ 715	\$ 571	\$ 475	\$ 414	\$ 320	
18.	Gross rent >= 30% of household income (37).....	50	65	260	130	35	
Owner one-family households without additional persons (36)							
19.	Average major payments for owners (monthly).....	2,180	1,090	1,880	2,765	480	
20.	Owner's major payments >= 30% of household income (37).....	\$ 585	\$ 500	\$ 533	\$ 544	\$ 385	
21.	Owner's major payments >= 30% of household income (37).....	155	170	210	285	50	
1985 INCOME CHARACTERISTICS							
Total income (38)							
by sex and income group							
22.	Males 15 years and over with income.....	3,060	1,710	4,005	4,255	770	
23.	Under \$1,000 (39).....	75	65	85	115	20	
24.	\$ 1,000 - \$ 2,999.....	140	90	205	150	40	
25.	3,000 - 4,999.....	105	75	150	130	35	
26.	5,000 - 6,999.....	80	80	150	170	55	
27.	7,000 - 9,999.....	125	135	270	210	60	
28.	10,000 - 14,999.....	140	135	490	370	120	
29.	15,000 - 19,999.....	155	165	380	355	90	
30.	20,000 - 24,999.....	185	195	490	575	90	
31.	25,000 - 29,999.....	370	225	515	660	65	
32.	30,000 - 34,999.....	370	205	450	660	65	
33.	35,000 and over.....	1,325	345	820	865	125	
34.	Average income.....	\$ 34,566	\$ 22,708	\$ 23,199	\$ 24,922	\$ 20,284	
35.	Median income.....	\$ 31,757	\$ 22,608	\$ 22,436	\$ 25,446	\$ 18,171	
36.	Standard error of average income.....	\$ 925	\$ 718	\$ 481	\$ 502	\$ 1,222	
37.	Females 15 years and over with income.....	2,560	1,295	3,505	3,315	620	
38.	Under \$1,000 (39).....	150	90	185	220	20	
39.	\$ 1,000 - \$ 2,999.....	215	125	320	295	65	
40.	3,000 - 4,999.....	195	85	305	305	85	
41.	5,000 - 6,999.....	125	110	395	310	90	
42.	7,000 - 9,999.....	260	250	630	465	95	
43.	10,000 - 14,999.....	340	225	455	580	115	
44.	15,000 - 19,999.....	420	190	510	490	65	
45.	20,000 - 24,999.....	285	95	290	300	35	
46.	25,000 - 29,999.....	255	50	180	170	10	
47.	30,000 - 34,999.....	155	40	95	95	30	
48.	35,000 and over.....	165	25	150	90	10	
49.	Average income.....	\$ 15,967	\$ 11,519	\$ 12,488	\$ 12,279	\$ 10,884	
50.	Median income.....	\$ 14,918	\$ 9,789	\$ 9,562	\$ 10,401	\$ 8,210	
51.	Standard error of average income.....	\$ 494	\$ 492	\$ 349	\$ 327	\$ 729	

See note(s) and footnote(s) on foldout at end of publication.

Certaines caractéristiques des divisions de recensement et subdivisions de recensement,
recensement de 1986 - données-échantillon (20%)

Saint-Jacques- le-Mineur, P	Saint-Mathieu, SD	Saint- Philippe, P	Sainte- Catherine, V	Lévis	Bernières, SD	Caractéristiques	N°
						CD/DR	
						CARACTÉRISTIQUES DU LOGEMENT	
380	535	1,125	2,190	34,445	1,795	Nombre total de logements privés occupés.....	1.
6.3	5.6	6.0	5.4	5.6	6.1	Nombre moyen de pièces par logement.....	2.
\$ 61,153	\$ 37,982	\$ 51,770	\$ 57,417	\$ 58,486	\$ 58,355	Valeur moyenne du logement (30).....	3.
						selon la période de construction	
180	75	190	50	6,885	100	Avant 1946.....	4.
40	15	75	310	3,485	70	1946 - 1960.....	5.
35	85	85	450	4,390	95	1961 - 1970.....	6.
115	320	635	960	14,375	1,175	1971 - 1980.....	7.
15	70	135	420	5,280	355	1981 - 1986 (1).....	8.
						Logements avec chauffage central (31)	
365	520	1,065	2,130	33,620	1,760	Total.....	9.
						Logements selon le principal combustible utilisé pour le chauffage	
-	-	10	-	80	-	Gaz (32).....	10.
280	370	775	1,875	27,090	1,560	Électricité (33).....	11.
90	135	280	225	6,070	155	Huile (mazout) (34).....	12.
15	30	65	95	1,185	85	Autres combustibles (35).....	13.
						CARACTÉRISTIQUES DU MÉNAGE	
380	540	1,125	2,195	34,450	1,795	Nombre total de ménages privés.....	14.
0.5	0.5	0.5	0.6	0.5	0.6	Nombre moyen de personnes par pièce.....	15.
						Ménages unifamiliaux locataires sans autres personnes (36)	
60	20	90	380	6,245	105	Loyer brut moyen (mensuel).....	16.
\$ 321	\$ 375	\$ 322	\$ 408	\$ 443	\$ 438	Loyer brut >= 30% du revenu du ménage (37).....	17.
20	10	25	115	1,725	30		18.
						Ménages unifamiliaux propriétaires sans autres personnes (36)	
195	410	735	1,380	19,780	1,405	Principales dépenses moyennes de propriété (mensuelles).....	19.
\$ 377	\$ 299	\$ 380	\$ 509	\$ 458	\$ 544	Principales dépenses de propriété >= 30% du revenu du ménage (37).....	20.
10	40	50	200	2,020	155		21.
						CARACTÉRISTIQUES DU REVENU - 1985	
						Revenu total (38)	
						selon le sexe et la tranche de revenu	
415	570	1,260	2,340	34,470	1,890	Hommes de 15 ans et plus ayant un revenu.....	22.
5	10	45	60	890	30	Moins de \$1,000 (39).....	23.
10	25	20	95	1,745	110	\$ 1,000 - \$ 2,999.....	24.
25	35	55	70	1,425	110	3,000 - 4,999.....	25.
25	55	95	80	1,650	55	5,000 - 6,999.....	26.
50	35	100	120	2,440	50	7,000 - 9,999.....	27.
60	70	90	195	3,475	70	10,000 - 14,999.....	28.
30	50	115	245	3,650	145	15,000 - 19,999.....	29.
35	45	210	360	4,180	225	20,000 - 24,999.....	30.
45	115	205	390	4,250	260	25,000 - 29,999.....	31.
45	60	140	315	3,635	275	30,000 - 34,999.....	32.
75	75	185	415	7,030	555	35,000 et plus.....	33.
\$ 20,737	\$ 20,799	\$ 21,878	\$ 23,473	\$ 23,474	\$ 27,622	Revenu moyen.....	34.
\$ 15,963	\$ 21,699	\$ 22,462	\$ 24,238	\$ 21,851	\$ 27,294	Revenu médian.....	35.
\$ 1,344	\$ 1,093	\$ 727	\$ 565	\$ 190	\$ 862	Erreur type du revenu moyen.....	36.
						Femmes de 15 ans et plus ayant un revenu.....	37.
310	425	840	1,730	29,855	1,430	Moins de \$1,000 (39).....	38.
20	10	55	155	2,050	135	\$ 1,000 - \$ 2,999.....	39.
45	50	80	135	2,715	130	3,000 - 4,999.....	40.
15	50	105	190	2,855	75	5,000 - 6,999.....	41.
45	65	85	135	2,860	75	7,000 - 9,999.....	42.
55	55	100	315	4,930	160	10,000 - 14,999.....	43.
40	30	180	240	4,450	235	15,000 - 19,999.....	44.
30	65	80	230	4,150	245	20,000 - 24,999.....	45.
30	35	75	220	2,495	150	25,000 - 29,999.....	46.
20	40	40	50	1,455	95	30,000 - 34,999.....	47.
5	15	30	55	850	65	35,000 et plus.....	48.
10	-	10	15	845	75	Revenu moyen.....	49.
\$ 11,551	\$ 11,791	\$ 11,502	\$ 11,579	\$ 12,084	\$ 14,278	Revenu médian.....	50.
\$ 8,632	\$ 7,902	\$ 9,843	\$ 9,310	\$ 8,393	\$ 12,653	Erreur type du revenu moyen.....	51.
\$ 1,112	\$ 871	\$ 621	\$ 478	\$ 116	\$ 592		

Voir nota et renvoi(s) sur l'encart à la fin de la publication.

Selected Characteristics for Census Divisions and Census Subdivisions, 1986 Census - 20% Sample Data

No.	Characteristics	Candiac, V	Delson, V	Kahnawake 14, R W	La Prairie, V	Saint-Constant, V	Saint-Isidore, P
1985 INCOME CHARACTERISTICS (concluded)							
by composition of total income (40)							
1.	Total.....	100.0%	100.0%	¶	100.0%	100.0%	100.0%
2.	Employment income.....	90.2%	84.6%		83.6%	87.9%	76.6%
3.	Government transfer payments.....	4.3%	10.8%		10.5%	8.7%	13.9%
4.	Other income.....	5.5%	4.6%		5.9%	3.3%	9.5%
Employment income (41)							
by sex and work activity in 1985							
Males							
5.	Worked full year, full time (42).....	1,915	810		2,160	2,455	315
6.	Average employment income.....	\$ 40,410	\$ 29,082		\$ 28,635	\$ 28,959	\$ 22,838
7.	Standard error of average employment income.....	\$ 981	\$ 884		\$ 569	\$ 613	\$ 1,972
8.	Worked part year or part time (43).....	960	605		1,215	1,305	315
9.	Average employment income.....	\$ 20,064	\$ 17,028		\$ 15,823	\$ 18,694	\$ 16,931
10.	Standard error of average employment income.....	\$ 1,508	\$ 1,152		\$ 728	\$ 872	\$ 1,461
Females							
11.	Worked full year, full time (42).....	950	380		1,160	1,100	130
12.	Average employment income.....	\$ 23,317	\$ 17,712		\$ 19,721	\$ 19,026	\$ 17,036
13.	Standard error of average employment income.....	\$ 633	\$ 947		\$ 567	\$ 518	\$ 1,095
14.	Worked part year or part time (43).....	1,135	555		1,145	1,400	255
15.	Average employment income.....	\$ 11,190	\$ 8,931		\$ 8,450	\$ 8,605	\$ 7,390
16.	Standard error of average employment income.....	\$ 600	\$ 601		\$ 458	\$ 402	\$ 837
17.	Family income - All census families.....	2,545	1,380		3,080	3,525	620
18.	Under \$5,000.....	40	35		75	130	15
19.	\$ 5,000 - \$ 9,999.....	25	80		175	90	40
20.	10,000 - 14,999.....	45	75		205	165	55
21.	15,000 - 19,999.....	95	100		205	180	70
22.	20,000 - 24,999.....	80	80		205	245	65
23.	25,000 - 29,999.....	110	155		270	325	60
24.	30,000 - 34,999.....	185	120		370	485	40
25.	35,000 - 39,999.....	295	185		350	460	60
26.	40,000 - 49,999.....	460	310		480	680	105
27.	50,000 and over.....	1,215	240		755	760	110
28.	Average income.....	\$ 53,940	\$ 35,593		\$ 37,247	\$ 37,683	\$ 33,538
29.	Median income.....	\$ 48,741	\$ 36,499		\$ 35,465	\$ 36,474	\$ 31,443
30.	Standard error of average income.....	\$ 1,187	\$ 964		\$ 764	\$ 724	\$ 1,884
Incidence of low income (37)							
31.	All economic families.....	2,550	1,360		3,120	3,540	620
32.	Low income economic families.....	120	215		465	380	75
33.	Incidence of low income (44).....	4.6%	15.9%		14.9%	10.8%	11.9%
34.	All unattached individuals.....	265	185		875	390	130
35.	Low income unattached individuals.....	60	105		415	140	40
36.	Incidence of low income (44).....	23.5%	56.4%		47.6%	36.2%	31.9%
37.	Total population in private households.....	9,060	4,965		10,750	12,530	2,145
38.	Persons in low income family units.....	430	735		1,770	1,430	320
39.	Incidence of low income (44).....	4.8%	14.8%		16.5%	11.4%	14.7%
40.	Household income - All private households.....	2,750	1,515		3,815	3,815	720
41.	Under \$5,000.....	65	35		120	100	25
42.	\$ 5,000 - \$ 9,999.....	35	120		385	160	70
43.	10,000 - 14,999.....	45	85		275	185	60
44.	15,000 - 19,999.....	110	90		250	220	70
45.	20,000 - 24,999.....	105	90		235	255	75
46.	25,000 - 29,999.....	150	165		350	305	55
47.	30,000 - 34,999.....	210	115		465	505	60
48.	35,000 - 39,999.....	280	200		345	460	65
49.	40,000 - 49,999.....	460	325		525	750	125
50.	50,000 and over.....	1,295	290		870	870	115
51.	Average income.....	\$ 53,288	\$ 35,741		\$ 35,440	\$ 38,004	\$ 32,246
52.	Median income.....	\$ 48,229	\$ 36,440		\$ 33,303	\$ 36,912	\$ 30,374
53.	Standard error of average income.....	\$ 1,190	\$ 949		\$ 743	\$ 712	\$ 1,753

See note(s) and footnote(s) on foldout at end of publication.

Certaines caractéristiques des divisions de recensement et subdivisions de recensement, recensement de 1986 - données-échantillon (20%)

Saint-Jacques-le-Mineur, P	Saint-Mathieu, SD	Saint-Philippe, P	Sainte-Catherine, V	Lévis	Bernières, SD	Caractéristiques	N°
						CD/DR	
CARACTÉRISTIQUES DU REVENU - 1985 (fin)							
selon la composition du revenu total (40)							
100.0%	100.0%	100.0%	100.0%	100.0%	100.0%	Total.....	1.
82.3%	78.9%	84.0%	88.2%	83.9%	90.3%	Revenu d'emploi.....	2.
12.1%	12.3%	10.7%	8.5%	10.3%	5.5%	Transferts gouvernementaux.....	3.
5.6%	8.8%	5.3%	3.3%	5.7%	4.2%	Autres revenus.....	4.
Revenu d'emploi (41)							
selon le sexe et le travail en 1985							
Hommes							
						Travaillé toute l'année à plein temps (42).....	5.
\$ 25,366	\$ 27,171	\$ 25,767	\$ 26,623	\$ 29,370	\$ 31,743	Revenu moyen d'emploi.....	6.
\$ 1,869	\$ 1,216	\$ 917	\$ 643	\$ 220	\$ 866	Erreur type du revenu moyen d'emploi.....	7.
						Travaillé une partie de l'année ou à temps partiel (43).....	8.
\$ 15,113	\$ 11,273	\$ 16,307	\$ 15,858	\$ 16,272	\$ 20,047	Revenu moyen d'emploi.....	9.
\$ 1,753	\$ 1,354	\$ 1,138	\$ 964	\$ 334	\$ 1,662	Erreur type du revenu moyen d'emploi.....	10.
Femmes							
						Travaillé toute l'année à plein temps (42).....	11.
\$ 18,105	\$ 20,388	\$ 17,745	\$ 17,689	\$ 19,865	\$ 21,923	Revenu moyen d'emploi.....	12.
\$ 2,322	\$ 1,128	\$ 1,090	\$ 517	\$ 202	\$ 828	Erreur type du revenu moyen d'emploi.....	13.
						Travaillé une partie de l'année ou à temps partiel (43).....	14.
\$ 9,777	\$ 6,129	\$ 9,727	\$ 6,701	\$ 8,857	\$ 9,338	Revenu moyen d'emploi.....	15.
\$ 1,421	\$ 1,063	\$ 800	\$ 488	\$ 147	\$ 591	Erreur type du revenu moyen d'emploi.....	16.
Revenu de la famille -							
						Toutes les familles de recensement.....	17.
330	485	925	1,935	28,085	1,635	Moins de \$5,000.....	18.
5	20	35	95	850	60	\$ 5,000 - \$ 9,999.....	19.
35	15	25	60	1,115	20	10,000 - 14,999.....	20.
30	40	50	90	1,805	50	15,000 - 19,999.....	21.
10	60	60	145	2,145	80	20,000 - 24,999.....	22.
15	5	110	170	2,475	90	25,000 - 29,999.....	23.
30	85	140	210	2,775	115	30,000 - 34,999.....	24.
60	80	115	225	3,175	255	35,000 - 39,999.....	25.
30	30	80	245	3,095	210	40,000 - 49,999.....	26.
55	90	165	345	4,695	325	50,000 et plus.....	27.
60	70	145	340	5,865	430	Revenu moyen.....	28.
\$ 33,325	\$ 31,971	\$ 33,810	\$ 34,273	\$ 36,477	\$ 40,985	Revenu médian.....	29.
\$ 33,499	\$ 30,740	\$ 31,088	\$ 34,191	\$ 34,230	\$ 38,724	Erreur type du revenu moyen.....	30.
\$ 1,946	\$ 1,509	\$ 1,081	\$ 769	\$ 258	\$ 1,052	Fréquence des unités à faible revenu (37)	
330	495	955	1,950	28,530	1,645	Toutes les familles économiques.....	31.
35	65	75	320	4,025	115	Familles économiques à faible revenu.....	32.
10.4%	12.9%	7.6%	16.2%	14.1%	7.1%	Fréquence des unités à faible revenu (44).....	33.
60	60	240	350	7,380	205	Toutes les personnes seules.....	34.
30	25	50	140	3,440	55	Personnes seules à faible revenu.....	35.
49.8%	46.4%	22.3%	39.4%	46.6%	25.3%	Fréquence des unités à faible revenu (44).....	36.
1,230	1,605	3,315	6,980	101,525	6,075	Population totale dans les ménages privés.....	37.
140	240	295	1,210	15,840	415	Personnes dans les unités familiales à faible revenu.....	38.
11.4%	14.9%	8.8%	17.3%	15.6%	6.8%	Fréquence des unités à faible revenu (44).....	39.
385	535	1,125	2,190	34,445	1,795	Revenu des ménages - Tous les ménages privés....	
25	30	55	125	1,690	90	Moins de \$5,000.....	41.
20	20	50	100	2,865	55	\$ 5,000 - \$ 9,999.....	42.
45	45	80	110	2,525	40	10,000 - 14,999.....	43.
25	55	75	180	2,750	100	15,000 - 19,999.....	44.
25	25	135	195	3,020	75	20,000 - 24,999.....	45.
20	80	140	205	3,280	145	25,000 - 29,999.....	46.
55	85	110	280	3,465	260	30,000 - 34,999.....	47.
35	40	105	250	3,350	215	35,000 - 39,999.....	48.
70	90	180	355	5,075	345	40,000 - 49,999.....	49.
60	70	190	390	6,410	460	50,000 et plus.....	50.
\$ 31,955	\$ 30,972	\$ 32,760	\$ 33,669	\$ 33,571	\$ 39,782	Revenu moyen.....	51.
\$ 33,421	\$ 30,582	\$ 30,675	\$ 33,018	\$ 31,384	\$ 37,877	Revenu médian.....	52.
\$ 1,878	\$ 1,481	\$ 1,046	\$ 798	\$ 238	\$ 1,034	Erreur type du revenu moyen.....	53.

Voir note et renvoi (s) sur l'encart à la fin de la publication.

Selected Characteristics for Census Divisions and Census Subdivisions, 1986 Census - 20% Sample Data

No.	Characteristics	Charny, V	Lauzon, V	Lévis, V	Saint-David-de- l'Auberivière, V	Saint-Étienne- de-Lauzon, SD	Saint- Henri, SD
POPULATION CHARACTERISTICS							
1.	Total population (including institutional residents).....	9,125	13,620	18,310	5,770	5,785	3,950
2.	Total population (non-institutional) (1).....	9,105	13,445	18,050	5,770	5,785	3,950
by home language							
3.	Single responses.....	8,965	13,240	17,755	5,670	5,715	3,875
4.	English.....	170	95	150	40	80	50
5.	French.....	8,795	13,145	17,605	5,610	5,635	3,825
6.	Non-official languages.....	5	-	-	20	-	-
7.	Italian.....	-	-	-	-	-	-
8.	Greek.....	-	-	-	15	-	-
9.	Spanish.....	-	-	-	-	-	-
10.	Portuguese.....	-	-	-	-	-	-
11.	Chinese.....	-	-	-	-	-	-
12.	Other languages.....	5	-	-	-	-	-
13.	Multiple responses.....	140	210	295	100	70	75
by official language							
14.	English only.....	25	10	10	-	-	15
15.	French only.....	6,745	10,860	13,860	4,645	4,730	3,440
16.	Both English and French.....	2,325	2,575	4,175	1,110	1,060	490
17.	Neither English nor French.....	10	-	5	10	-	5
by ethnic origin							
18.	Single origins.....	8,730	13,160	17,625	5,620	5,600	3,860
19.	British (2).....	230	270	350	75	85	85
20.	French (3).....	8,425	12,755	17,115	5,455	5,485	3,755
21.	Italian.....	10	20	15	15	10	-
22.	Jewish.....	-	-	-	-	-	-
23.	Aboriginal peoples.....	25	40	45	-	-	5
24.	Greek.....	5	-	-	30	-	-
25.	Black.....	-	10	5	-	-	-
26.	Other single origins.....	30	70	100	45	15	10
27.	Multiple origins (4).....	375	285	420	150	185	90
by citizenship							
28.	Canadian citizenship (5).....	9,080	13,415	18,015	5,755	5,760	3,930
29.	Citizenship other than Canadian (6).....	25	30	40	10	25	20
by place of birth							
30.	Non-immigrant population (7).....	9,010	13,355	17,850	5,700	5,700	3,915
31.	Born in province of residence.....	8,870	13,225	17,505	5,645	5,590	3,830
32.	Immigrant population.....	100	95	200	70	85	35
33.	United States of America.....	25	35	75	45	15	10
34.	Other Americas (8).....	5	15	10	-	5	25
35.	United Kingdom.....	-	-	5	-	-	-
36.	Other Europe (9).....	50	40	90	15	50	-
37.	Africa.....	10	-	10	-	5	-
38.	Asia.....	10	5	5	5	5	-
39.	Other (10).....	5	5	5	-	-	-
40.	Total immigrant population.....	100	90	200	65	80	40
by period of immigration							
41.	Before 1946.....	15	15	45	5	-	-
42.	1946 - 1966.....	35	45	70	25	10	-
43.	1967 - 1977.....	25	20	70	15	45	10
44.	1978 - 1982.....	15	-	5	20	25	10
45.	1983 - 1986 (11).....	10	10	5	5	-	10
by age at immigration							
46.	0 - 4 years.....	25	10	75	35	20	25
47.	5 - 19 years.....	40	15	20	5	30	5
48.	20 years and over.....	35	65	95	30	40	5
49.	Total population 5 years and over.....	8,395	12,645	17,115	5,340	5,035	3,630
by mobility status							
50.	Non-movers.....	4,445	8,565	10,350	3,485	3,140	2,660
51.	Movers.....	3,950	4,080	6,760	1,860	1,895	975
52.	Non-migrants (12).....	1,710	2,375	3,730	880	655	565
53.	Migrants (13).....	2,240	1,710	3,025	980	1,240	415
54.	From same census division.....	485	585	1,030	375	320	85
55.	From same province.....	1,745	1,065	1,865	585	870	300
56.	From different province.....	20	10	90	15	40	25
57.	From outside Canada.....	5	50	40	5	10	-

See note(s) and footnote(s) on foldout at end of publication.

Certaines caractéristiques des divisions de recensement et subdivisions de recensement,
recensement de 1986 - données-échantillon (20%)

Saint-Jean- Chrysostome, V	Saint-Joseph- de-la-Pointe- de-Lévy, P	Saint-Lambert- de-Lauzon, P	Saint-Louis- de- Pintendre, P	Saint-Nicolas, V	Saint- Rédempteur, V	Caractéristiques	N°
CARACTÉRISTIQUES DE LA POPULATION							
8,795	750	3,610	4,000	6,125	5,035	Population totale (y compris les pensionnaires d'institution).....	1.
8,800	710	3,615	4,000	6,125	5,030	Population totale (sauf les pensionnaires d'institution) (1).....	2.
selon la langue parlée à la maison							
8,670	710	3,570	3,950	6,045	4,985	Réponses uniques.....	3.
30	-	20	60	125	30	Anglais.....	4.
8,620	710	3,550	3,890	5,875	4,925	Français.....	5.
25	-	-	-	35	30	Langues non officielles.....	6.
-	-	-	-	25	-	Italien.....	7.
-	-	-	-	-	-	Grec.....	8.
-	-	-	-	-	30	Espagnol.....	9.
20	-	-	-	-	-	Portugais.....	10.
-	-	-	-	-	-	Chinois.....	11.
-	-	-	-	20	-	Autres langues.....	12.
130	5	40	50	80	45	Réponses multiples.....	13.
selon la langue officielle							
-	-	-	-	5	5	Anglais seulement.....	14.
7,250	600	3,140	3,475	4,385	3,925	Français seulement.....	15.
1,555	110	475	525	1,720	1,100	Anglais et français.....	16.
-	-	-	-	10	-	Ni l'anglais ni le français.....	17.
selon l'origine ethnique							
8,455	715	3,545	3,895	5,900	4,920	Origines uniques.....	18.
150	10	70	45	100	55	Britannique (2).....	19.
8,190	700	3,435	3,825	5,675	4,820	Français (3).....	20.
15	-	5	-	40	-	Italien.....	21.
-	-	-	-	-	-	Juif.....	22.
15	-	-	10	10	-	Autochtones.....	23.
-	-	-	-	5	-	Grec.....	24.
-	-	-	-	5	-	Noir.....	25.
80	5	30	20	70	45	Autres origines uniques.....	26.
345	-	65	105	220	115	Origines multiples (4).....	27.
selon la citoyenneté							
8,775	715	3,610	3,985	6,075	5,020	Citoyenneté canadienne (5).....	28.
30	-	-	15	45	10	Citoyenneté autre que canadienne (6).....	29.
selon le lieu de naissance							
8,720	710	3,585	3,970	5,920	4,925	Population non immigrante (7).....	30.
8,605	710	3,550	3,925	5,770	4,870	Née dans la province de résidence.....	31.
80	-	25	35	205	105	Population immigrante.....	32.
5	-	-	25	30	15	États-Unis d'Amérique.....	33.
-	-	10	-	10	25	Autres Amériques (8).....	34.
10	-	-	5	10	5	Royaume-Uni.....	35.
45	-	10	5	110	50	Autres Europes (9).....	36.
20	-	5	-	15	5	Afrique.....	37.
5	-	-	-	30	-	Asie.....	38.
-	-	-	-	-	-	Autres (10).....	39.
80	-	25	30	205	105	Population immigrante totale.....	40.
selon la période d'immigration							
10	-	-	5	5	10	Avant 1946.....	41.
15	-	5	-	60	50	1946 - 1966.....	42.
40	-	5	30	50	40	1967 - 1977.....	43.
-	-	15	-	80	5	1978 - 1982.....	44.
15	-	-	-	10	-	1983 - 1986 (11).....	45.
selon l'âge à l'immigration							
30	-	-	-	45	40	0 - 4 ans.....	46.
20	-	10	10	60	25	5 - 19 ans.....	47.
35	-	15	25	100	35	20 ans et plus.....	48.
7,750	650	3,250	3,605	5,615	4,540	Population totale de 5 ans et plus.....	49.
selon la mobilité							
4,620	440	2,180	2,335	3,650	2,965	Personnes n'ayant pas déménagé.....	50.
3,130	215	1,070	1,265	1,970	1,565	Personnes ayant déménagé.....	51.
975	85	370	455	510	560	Non-migrants (12).....	52.
2,155	130	700	810	1,460	1,010	Migrants (13).....	53.
735	80	205	390	290	140	De la même division de recensement.....	54.
1,330	50	460	410	1,060	850	De la même province.....	55.
95	-	30	5	80	-	D'une province différente.....	56.
5	-	-	-	25	15	De l'extérieur du Canada.....	57.

Voir note et renvoi (a) sur l'encart, à la fin de la publication.

Selected Characteristics for Census Divisions and Census Subdivisions, 1986 Census - 20% Sample Data

No.	Characteristics	Cherny, V	Lauzon, V	Lévis, V	Saint-Devid- de- l'Auberivière, V	Saint-Étienne- de-Lauzon, SD	Saint- Henri, SD
POPULATION CHARACTERISTICS (continued)							
1.	Total population 15 years and over.....	6,875	10,815	14,910	4,340	3,775	2,910
by highest level of schooling							
2.	Less than Grade 9(14).....	970	2,490	3,125	755	585	850
3.	Grades 9-13 - Without secondary certificate...	950	1,690	2,275	825	750	610
4.	- With secondary certificate.....	1,220	1,825	2,750	920	685	520
5.	Trades certificate or diploma.....	305	475	715	220	170	165
Other non-university education only(15)							
6.	- Without certificate.....	640	970	1,135	350	255	195
7.	- With certificate(16).....	1,430	1,920	2,425	640	720	350
8.	University(17) - Without degree.....	535	750	955	275	190	125
9.	- With degree.....	825	700	1,520	345	430	95
by sex and major field of study							
10.	Males with postsecondary(18) qualifications...	1,635	1,975	2,870	825	825	380
Educational, recreational and counselling services.....							
11.		105	145	230	45	50	25
12.	Fine and applied arts.....	90	55	145	5	20	5
13.	Humanities and related fields.....	90	95	250	60	40	20
14.	Social sciences and related fields.....	75	130	160	105	45	5
15.	Commerce, management and business admin.	380	330	550	175	205	45
Agricultural and biological sciences/technologies.....							
16.		160	85	110	20	15	40
Engineering and applied sciences.....							
17.		90	70	120	25	40	10
Engineering and applied science technologies and trades.....							
18.		505	880	960	330	355	180
19.	Health professions, sciences and tech.	60	85	195	40	20	10
20.	Mathematics and physical sciences.....	70	75	120	35	15	15
21.	All other(19).....	15	20	25	-	15	5
22.	Females with postsecondary(18) qualifications...	1,345	1,730	2,595	630	645	345
Educational, recreational and counselling services.....							
23.		240	305	395	100	155	60
24.	Fine and applied arts.....	95	155	280	65	50	35
25.	Humanities and related fields.....	135	145	160	65	35	20
26.	Social sciences and related fields.....	85	120	270	20	60	10
27.	Commerce, management and business admin.	405	535	650	200	175	120
Agricultural and biological sciences/technologies.....							
28.		90	35	145	20	15	40
Engineering and applied sciences.....							
29.		-	-	10	-	-	-
Engineering and applied science technologies and trades.....							
30.		15	75	125	30	40	15
31.	Health professions, sciences and tech.	240	315	490	130	115	35
32.	Mathematics and physical sciences.....	20	40	35	5	5	-
33.	All other(19).....	15	10	20	-	-	-
by labour force activity							
34.	Males - 15 years and over.....	3,270	5,190	6,850	2,140	1,895	1,490
In the labour force.....							
35.		2,675	3,805	5,120	1,680	1,580	1,140
Employed.....							
36.		2,470	3,180	4,420	1,505	1,505	1,010
Unemployed.....							
37.		205	625	700	180	70	130
38.	Participation rate.....	81.8	73.3	74.7	78.5	83.4	76.5
Married (excludes separated).....							
39.		85.4	78.8	78.1	85.2	87.0	83.4
Unemployment rate.....							
40.		7.7	16.4	13.7	10.7	4.4	11.4
41.	Females - 15 years and over.....	3,600	5,630	8,055	2,200	1,880	1,420
In the labour force.....							
42.		2,030	2,820	4,125	1,170	1,070	650
Employed.....							
43.		1,750	2,405	3,745	1,015	970	550
Unemployed.....							
44.		280	415	380	155	100	100
45.	Participation rate.....	56.4	50.1	51.2	53.2	56.9	45.8
Married (excludes separated).....							
46.		55.6	51.3	52.7	54.7	58.4	45.8
Unemployment rate.....							
47.		13.8	14.7	9.2	13.2	9.3	15.4
48.	Both sexes - Participation rate.....	68.5	61.2	62.0	65.6	70.1	61.4
15-24 years.....							
49.		69.1	66.7	68.5	69.9	70.9	65.9
25 years and over.....							
50.		68.2	59.8	60.4	67.4	73.3	63.3
Married (excludes separated).....							
51.		70.5	64.9	65.3	70.5	73.4	64.9
Unemployment rate.....							
52.		10.3	15.6	11.7	11.6	6.4	13.1
15-24 years.....							
53.		18.6	21.6	17.9	17.9	9.3	10.5
25 years and over.....							
54.		8.4	14.0	10.0	9.8	6.3	13.8

See note(s) and footnote(s) on foldout at end of publication.

Certaines caractéristiques des divisions de recensement et subdivisions de recensement,
recensement de 1986 - données-échantillon (20%)

Saint-Jean- Chrysostome, V	Saint-Joseph- de-la-Pointe- de-Lévy, P	Saint-Lambert- de-Lauzon, P	Saint-Louis- de- Pintendre, P	Saint-Nicolas, V	Saint- Rédempteur, V	Caractéristiques	N°
CARACTÉRISTIQUES DE LA POPULATION (suite)							
5,810	530	2,610	2,825	4,370	3,350	Population totale de 15 ans et plus.....	1.
640	105	710	705	530	445	selon le plus haut niveau de scolarité atteint	
775	90	425	515	600	495	N'ayant pas atteint la 9e année(14).....	2.
1,180	55	470	530	835	700	9e-13e année - Sans certificat d'études	
300	30	150	200	140	140	secondaires.....	3.
460	40	210	165	365	235	- Avec certificat d'études	
1,315	120	345	475	665	650	secondaires.....	4.
445	45	130	100	385	265	Certificat ou diplôme d'une école de métiers.	5.
700	45	170	130	830	420	Autres études non universitaires	
						seulement (15)	
						- Sans certificat.....	6.
						- Avec certificat (16).....	7.
						Études universitaires (17) - Sans grade.....	8.
						- Avec grade.....	9.
selon le sexe et le principal domaine d'études							
1,440	115	440	495	1,090	790	Hommes ayant terminé des études	
80	5	35	25	50	50	postsecondaires (18).....	10.
40	5	10	5	45	35	Enseignement, loisirs et orientation.....	11.
70	-	30	20	60	55	Beaux-arts et arts appliqués.....	12.
95	5	20	20	125	55	Lettres, sciences humaines et disciplines	
315	5	70	90	290	150	connexes.....	13.
100	15	20	15	35	40	Sciences sociales et disciplines connexes...	14.
80	10	10	15	70	40	Commerce, gestion et admin. des affaires....	15.
580	65	200	270	235	275	Sciences et techniques agricoles et	
30	-	20	30	90	40	biologiques.....	16.
30	5	-	15	80	35	Génie et sciences appliquées.....	17.
10	-	15	-	-	10	Techniques et métiers du génie et des	
1,255	110	325	395	895	640	sciences appliquées.....	18.
235	35	50	55	125	100	Professions, sciences et techn. de la santé.	19.
105	5	45	55	90	45	Mathématiques et sciences physiques.....	20.
90	5	25	10	60	50	Autres disciplines (19).....	21.
105	10	15	15	110	40	Femmes ayant terminé des études	
340	20	90	150	235	205	postsecondaires (18).....	22.
45	5	5	20	30	20	Enseignement, loisirs et orientation.....	23.
-	-	-	-	-	5	Beaux-arts et arts appliqués.....	24.
60	5	25	15	25	40	Lettres, sciences humaines et disciplines	
240	20	70	55	210	125	connexes.....	25.
30	-	10	15	15	10	Sciences sociales et disciplines connexes...	26.
5	-	-	-	10	-	Commerce, gestion et admin. des affaires....	27.
2,875	265	1,335	1,425	2,185	1,655	Sciences et techniques agricoles et	
2,495	235	1,040	1,165	1,790	1,375	biologiques.....	28.
2,290	215	945	1,035	1,705	1,300	Génie et sciences appliquées.....	29.
210	15	105	130	85	75	Techniques et métiers du génie et des	
86.8	88.7	77.9	81.8	81.9	83.1	sciences appliquées.....	30.
92.3	93.9	83.2	87.3	88.8	88.6	Professions, sciences et techn. de la santé.	31.
8.4	6.4	10.1	11.2	4.7	5.5	Mathématiques et sciences physiques.....	32.
2,940	265	1,275	1,395	2,190	1,690	Autres disciplines (19).....	33.
1,805	140	625	775	1,250	1,015	selon l'activité	
1,525	120	550	665	1,145	915	Hommes - 15 ans et plus.....	34.
280	15	75	110	100	105	Faisant partie de la population active.....	35.
61.4	52.8	49.0	55.6	57.1	60.1	Occupés.....	36.
63.5	52.9	50.8	59.5	58.5	63.2	En chômage.....	37.
15.5	10.7	12.0	14.2	8.0	10.3	Taux d'activité.....	38.
74.0	69.8	63.8	68.8	69.5	71.5	Mariés (ne comprend pas les séparés).....	39.
53.4	63.2	67.0	59.3	56.2	55.0	Taux de chômage.....	40.
77.7	72.1	62.9	70.7	72.2	74.3	Femmes - 15 ans et plus.....	41.
78.0	73.1	66.8	72.9	74.3	76.1	Faisant partie de la population active.....	42.
11.4	8.1	10.5	12.3	6.3	7.5	Occupées.....	43.
27.7	16.7	17.5	25.0	15.9	23.0	En chômage.....	44.
9.3	8.1	9.3	10.2	4.6	5.3	Taux d'activité.....	45.
						Mariées (ne comprend pas les	
						séparés).....	46.
						Taux de chômage.....	47.
						Les deux sexes - Taux d'activité.....	48.
						15-24 ans.....	49.
						25 ans et plus.....	50.
						Mariés (ne comprend pas les	
						séparés).....	51.
						Taux de chômage.....	52.
						15-24 ans.....	53.
						25 ans et plus.....	54.

Voir notes et renvois) sur l'encart à la fin de la publication.

Selected Characteristics for Census Divisions and Census Subdivisions, 1986 Census - 20% Sample Data

No.	Characteristics	Charny, V	Lauzon, V	Lévis, V	Saint-David-de-l'Auberivière, V	Saint-Étienne-de-Lauzon, SD	Saint-Henri, SD
POPULATION CHARACTERISTICS (concluded)							
1.	Total labour force 15 years and over.....	4,700	6,615	9,245	2,845	2,645	1,790
2.	Not applicable(20).....	130	230	295	90	45	100
by industry divisions (21)							
3.	All industries (22).....	4,575	6,390	8,955	2,755	2,600	1,695
4.	Primary industries (Divisions A, B, C and D)...	50	80	60	10	65	230
5.	Manufacturing industries (Division E).....	400	1,120	1,110	335	315	425
6.	Construction industries (Division F).....	200	240	370	215	210	180
Transportation, storage, communication and other utility industries							
7.	(Divisions G and H).....	370	295	375	175	180	140
8.	Trade industries (Divisions I and J).....	895	1,195	1,765	575	580	275
Finance, insurance and real estate industries (Divisions K and L).....							
9.	310	740	1,025	315	170	85
10.	Government service industries (Division M)...	520	485	710	245	370	60
11.	Other service industries (Divisions N, O, P, Q and R).....	1,840	2,230	3,535	890	715	305
by sex and occupation major groups (21)							
12.	Males - All occupations (22).....	2,635	3,720	4,980	1,645	1,565	1,115
Managerial, administrative and related occupations.....							
13.	580	455	780	265	310	115
Teaching and related occupations.....							
14.	130	155	280	60	35	30
Occupations in medicine and health.....							
15.	50	90	185	55	15	10
Technological, social, religious, artistic and related occupations (23).....							
16.	330	320	520	150	180	45
Clerical and related occupations.....							
17.	180	405	375	100	70	35
Sales occupations.....							
18.	290	365	550	180	160	105
Service occupations.....							
19.	295	370	570	190	100	25
Primary occupations (24).....							
20.	35	60	60	15	45	150
Processing occupations.....							
21.	75	125	160	55	50	135
Machining, product fabricating, assembling and repairing occupations (25).....							
22.	220	750	690	200	235	150
Construction trades occupations.....							
23.	195	290	370	215	210	160
Transport equipment operating occupations.....							
24.	200	160	200	95	65	120
Other (26).....							
25.	80	170	240	80	95	45
26.	Females - All occupations (22).....	1,935	2,675	3,975	1,110	1,035	575
Managerial, administrative and related occupations.....							
27.	190	180	385	105	80	40
Teaching and related occupations.....							
28.	155	170	235	50	110	30
Occupations in medicine and health.....							
29.	190	355	475	110	95	20
Technological, social, religious, artistic and related occupations (23).....							
30.	135	210	350	55	75	25
Clerical and related occupations.....							
31.	695	1,020	1,260	455	340	205
Sales occupations.....							
32.	175	215	340	100	120	55
Service occupations.....							
33.	345	370	705	200	160	105
Primary occupations (24).....							
34.	5	25	10	5	15	30
Processing occupations.....							
35.	-	15	45	-	15	30
Machining, product fabricating, assembling and repairing occupations (25).....							
36.	45	55	85	25	10	10
Construction trades occupations.....							
37.	-	-	-	5	-	5
Transport equipment operating occupations.....							
38.	5	5	5	-	15	-
Other (26).....							
39.	-	45	70	10	10	15
by sex and class of worker							
40.	Males - All classes of worker (22) (27).....	2,635	3,720	4,975	1,645	1,565	1,115
Paid workers (28).....							
41.	2,490	3,580	4,665	1,570	1,500	1,005
Self-employed (29).....							
42.	140	140	320	70	70	95
43.	Females - All classes of worker (22) (27).....	1,940	2,670	3,975	1,115	1,035	580
Paid workers (28).....							
44.	1,880	2,600	3,835	1,075	985	525
Self-employed (29).....							
45.	60	60	125	25	35	30

See note(s) and footnote(s) on foldout at end of publication.

Certaines caractéristiques des divisions de recensement et subdivisions de recensement,
recensement de 1986 - données-échantillon (20%)

Saint-Jean- Chrysostome, V	Saint-Joseph- de-la-Pointe- de-Lévy, P	Saint-Lambert- de-Lauzon, P	Saint-Louis- de- Pintendre, P	Saint-Nicolas, V	Saint- Rédempteur, V	Caractéristiques	N°
CARACTÉRISTIQUES DE LA POPULATION (fin)							
4,300	370	1,670	1,945	3,040	2,395	Population active totale de 15 ans et plus.....	1.
125	5	45	75	60	60	Sans objet (20).....	2.
selon les divisions d'industries (21)							
4,175	365	1,620	1,865	2,980	2,325	Toutes les industries (22).....	3.
100	50	65	80	75	25	Industries primaires (divisions A, B, C et D).....	4.
555	45	260	350	250	230	Industries manufacturières (division E).....	5.
300	50	195	155	150	140	Industries de la construction (division F).....	6.
						Industries du transport, de l'entreposage, des communications et autres services publics (divisions G et H).....	7.
345	15	155	110	145	155	Industries du commerce (divisions I et J).....	8.
640	40	340	385	445	400	Industries des finances, des assurances et des agences immobilières (div. K et L).....	9.
390	30	65	160	245	205	Industries des services gouvernementaux (division N).....	10.
530	10	135	130	520	345	Autres industries de services (divisions M, O, P, Q et R).....	11.
1,315	130	405	490	1,145	825		
selon le sexe et les grands groupes de professions (21)							
2,465	235	1,025	1,150	1,780	1,355	Hommes - Toutes les professions (22).....	12.
480	30	120	145	480	290	Directeurs, gérants, administrateurs et personnel assimilé.....	13.
95	10	30	40	115	30	Enseignants et personnel assimilé.....	14.
35	-	25	15	90	35	Médecine et santé.....	15.
						Professions technologiques, sociales, religieuses, artistiques et personnel assimilé (23).....	16.
300	35	65	70	215	185	Employés de bureau et trav. assimilés.....	17.
105	5	80	85	80	95	Travailleurs spécialisés dans la vente.....	18.
280	20	100	100	160	165	Travailleurs spécialisés dans les services.....	19.
155	10	65	75	120	85	Travailleurs du secteur primaire (24).....	20.
45	20	60	40	60	40	Travailleurs des industries de transformation.....	21.
80	-	70	85	50	55	Usineurs, travailleurs spécialisés dans la fabrication, le montage et la réparation de produits (25).....	22.
335	45	150	180	165	135	Travailleurs du bâtiment.....	23.
255	45	145	155	150	135	Personnel d'exploitation des transports.....	24.
200	5	75	105	50	65	Autres (26).....	25.
110	10	50	55	45	25		
1,710	135	595	720	1,200	975	Femmes - Toutes les professions (22).....	26.
115	-	50	50	200	110	Directeurs, gérants, administrateurs et personnel assimilé.....	27.
190	15	20	35	110	90	Enseignants et personnel assimilé.....	28.
205	10	35	80	185	150	Médecine et santé.....	29.
						Professions technologiques, sociales, religieuses, artistiques et personnel assimilé (23).....	30.
100	5	35	35	75	45	Employés de bureau et trav. assimilés.....	31.
655	25	235	270	345	360	Travailleurs spécialisés dans la vente.....	32.
95	15	55	85	120	60	Travailleurs spécialisés dans les services.....	33.
255	30	115	95	140	120	Travailleurs du secteur primaire (24).....	34.
10	20	5	25	-	-	Travailleurs des industries de transformation.....	35.
20	10	20	5	5	10	Usineurs, travailleurs spécialisés dans la fabrication, le montage et la réparation de produits (25).....	36.
30	-	5	20	-	15	Travailleurs du bâtiment.....	37.
5	-	5	-	5	-	Personnel d'exploitation des transports.....	38.
-	-	10	5	-	-	Autres (26).....	39.
25	5	15	10	5	25		
selon le sexe et la catégorie de travailleurs							
2,465	235	1,025	1,150	1,780	1,355	Hommes - Toutes les catégories de travailleurs (22) (27).....	40.
2,340	210	905	1,090	1,675	1,285	Travailleurs rémunérés (28).....	41.
125	20	120	65	105	55	Travailleurs autonomes (29).....	42.
1,710	135	600	715	1,200	970	Femmes - Toutes les catégories de travailleuses (22) (27).....	43.
1,675	110	550	695	1,165	940	Travailleuses rémunérées (28).....	44.
30	5	20	20	30	15	Travailleuses autonomes (29).....	45.

Voir note et renvoi (a) sur l'encart à la fin de la publication.

Selected Characteristics for Census Divisions and Census Subdivisions, 1986 Census - 20% Sample Data

No.	Characteristics	Cherny, V	Leuzon, V	Lévis, V	Saint-David-de- l'Auberivière, V	Saint-Étienne- de-Leuzon, SD	Saint- Henri, SD
DWELLING CHARACTERISTICS							
1.	Total number of occupied private dwellings.....	3,235	4,775	6,925	1,855	1,735	1,190
2.	Average number of rooms per dwelling.....	5.3	5.4	5.3	5.6	5.8	6.1
3.	Average value of dwelling(30).....	\$ 57,030	\$ 55,833	\$ 63,249	\$ 60,203	\$ 56,563	\$ 51,729
by period of construction							
4.	Before 1946.....	525	1,555	2,050	185	90	390
5.	1946 - 1960.....	305	765	1,105	160	70	125
6.	1961 - 1970.....	425	675	1,040	460	135	140
7.	1971 - 1980.....	1,465	1,295	1,920	755	1,070	420
8.	1981 - 1986(11).....	510	475	805	290	370	110
9.	Dwellings with central heating(31) Total.....	3,175	4,605	6,790	1,815	1,690	1,095
Dwellings by principal heating fuel							
10.	Gas(32).....	5	20	10	-	10	10
11.	Electricity(33).....	2,500	3,680	5,225	1,390	1,490	805
12.	Oil(34).....	670	985	1,620	405	145	190
13.	Other fuels(35).....	55	85	65	55	85	180
HOUSEHOLD CHARACTERISTICS							
14.	Total number of private households.....	3,235	4,770	6,925	1,850	1,735	1,190
15.	Average number of persons per room.....	0.5	0.5	0.5	0.6	0.6	0.5
16.	Tenant one-family households without additional persons(36).....	755	1,010	1,930	350	135	170
17.	Average gross rent (monthly).....	\$ 468	\$ 420	\$ 411	\$ 432	\$ 461	\$ 390
18.	Gross rent >= 30% of household income(37).....	180	275	500	75	60	60
19.	Owner one-family households without additional persons(36).....	1,615	2,420	2,580	1,065	1,335	710
20.	Average major payments for owners (monthly).....	\$ 482	\$ 430	\$ 438	\$ 490	\$ 514	\$ 325
21.	Owner's major payments >= 30% of household income(37).....	195	325	260	125	130	40
1985 INCOME CHARACTERISTICS							
Total income(38)							
by sex and income group							
22.	Males 15 years and over with income.....	3,040	4,700	6,375	1,925	1,755	1,395
23.	Under \$1,000(39).....	85	170	240	65	65	30
24.	\$ 1,000 - \$ 2,999.....	105	310	345	100	90	85
25.	3,000 - 4,999.....	100	265	340	55	65	60
26.	5,000 - 6,999.....	125	285	400	45	60	130
27.	7,000 - 9,999.....	175	295	645	130	85	165
28.	10,000 - 14,999.....	365	525	670	180	160	170
29.	15,000 - 19,999.....	310	550	740	250	110	145
30.	20,000 - 24,999.....	330	645	695	250	200	185
31.	25,000 - 29,999.....	385	550	660	240	295	185
32.	30,000 - 34,999.....	350	415	535	225	210	85
33.	35,000 and over.....	700	690	1,115	375	420	155
34.	Average income.....	\$ 24,392	\$ 20,461	\$ 22,119	\$ 23,418	\$ 24,698	\$ 18,514
35.	Median income.....	\$ 23,607	\$ 19,564	\$ 18,445	\$ 22,482	\$ 25,600	\$ 17,132
36.	Standard error of average income.....	\$ 579	\$ 446	\$ 520	\$ 694	\$ 714	\$ 672
37.	Females 15 years and over with income.....	2,745	4,425	6,650	1,585	1,270	940
38.	Under \$1,000(39).....	195	435	390	90	110	55
39.	\$ 1,000 - \$ 2,999.....	210	400	505	175	135	100
40.	3,000 - 4,999.....	245	470	700	145	75	120
41.	5,000 - 6,999.....	295	455	745	180	130	180
42.	7,000 - 9,999.....	340	875	1,400	190	125	140
43.	10,000 - 14,999.....	440	620	1,015	240	230	115
44.	15,000 - 19,999.....	345	585	760	310	215	145
45.	20,000 - 24,999.....	320	295	510	100	75	50
46.	25,000 - 29,999.....	180	150	260	45	95	10
47.	30,000 - 34,999.....	75	60	135	65	65	10
48.	35,000 and over.....	95	80	220	50	10	10
49.	Average income.....	\$ 12,896	\$ 10,333	\$ 11,625	\$ 11,899	\$ 12,478	\$ 9,579
50.	Median income.....	\$ 10,824	\$ 7,988	\$ 8,683	\$ 10,224	\$ 11,154	\$ 7,193
51.	Standard error of average income.....	\$ 377	\$ 258	\$ 246	\$ 472	\$ 535	\$ 512

See note(s) and footnote(s) on foldout at end of publication.

**Certaines caractéristiques des divisions de recensement et subdivisions de recensement,
recensement de 1986 - données-échantillon (20%)**

Saint-Jean- Chrysostome, V	Saint-Joseph- de-la-Pointe- de-Lévy, P	Saint-Lambert- de-Lauzon, P	Saint-Louis- de- Pintendre, P	Saint-Nicolas, V	Saint- Rédempteur, V	Caractéristiques	N°
						CARACTÉRISTIQUES DU LOGEMENT	
2,660	205	1,165	1,215	1,905	1,530	Nombre total de logements privés occupés.....	1.
5.8	6.3	5.9	5.6	6.5	5.8	Nombre moyen de pièces par logement.....	2.
\$ 61,107	\$ 66,496	\$ 55,308	\$ 49,327	\$ 76,222	\$ 56,639	Valeur moyenne du logement (30).....	3.
						selon la période de construction	
220	25	210	160	125	125	Avent 1946.....	4.
45	5	110	30	120	105	1946 - 1960.....	5.
90	20	95	155	195	155	1961 - 1970.....	6.
1,595	135	595	635	980	915	1971 - 1980.....	7.
705	25	155	230	485	235	1981 - 1985(11).....	8.
						Logements avec chauffage central (31)	
2,625	180	1,110	1,175	1,880	1,510	Total.....	9.
						Logements selon le principal combustible utilisé pour le chauffage	
-	-	5	-	-	15	Gaz (32).....	10.
2,410	155	790	1,000	1,700	1,325	Électricité (33).....	11.
175	10	200	130	145	160	Huile (mazout) (34).....	12.
75	40	165	85	65	30	Autres combustibles (35).....	13.
						CARACTÉRISTIQUES DU MÉNAGE	
2,660	205	1,165	1,215	1,910	1,525	Nombre total de ménages privés.....	14.
0.5	0.6	0.5	0.6	0.5	0.6	Nombre moyen de personnes par pièce.....	15.
						Ménages unifamiliaux locataires sans autres personnes (36)	
290	15	95	120	160	240	Loyer brut moyen (mensuel).....	16.
458	376	407	337	406	544	Loyer brut >= 30% du revenu du ménage (37).....	17.
75	-	45	20	25	60		18.
						Ménages unifamiliaux propriétaires sans autres personnes (36)	
2,045	125	815	865	1,425	1,075	Principales dépenses moyennes de propriété (mensuelles).....	19.
507	335	332	422	515	490	Principales dépenses de propriété >= 30% du revenu du ménage (37).....	20.
180	5	95	70	125	85		21.
						CARACTÉRISTIQUES DU REVENU - 1985	
						Revenu total (38)	
						selon le sexe et la tranche de revenu	
2,725	250	1,255	1,330	2,010	1,515	Hommes de 15 ans et plus ayant un revenu.....	22.
85	5	25	35	25	20	Moins de \$1,000 (39).....	23.
80	10	65	55	115	45	\$ 1,000 - \$ 2,999.....	24.
50	10	50	40	50	40	3,000 - 4,999.....	25.
85	5	60	65	80	40	5,000 - 6,999.....	26.
140	15	130	95	85	80	7,000 - 9,999.....	27.
225	20	155	175	145	155	10,000 - 14,999.....	28.
220	30	150	130	165	170	15,000 - 19,999.....	29.
335	20	155	225	170	175	20,000 - 24,999.....	30.
455	35	170	195	220	140	25,000 - 29,999.....	31.
350	55	100	95	260	235	30,000 - 34,999.....	32.
685	45	195	220	690	410	35,000 et plus.....	33.
\$ 26,733	\$ 24,485	\$ 21,292	\$ 21,333	\$ 30,486	\$ 26,253	Revenu moyen.....	34.
\$ 26,479	\$ 25,432	\$ 19,699	\$ 21,108	\$ 28,254	\$ 25,892	Revenu médian.....	35.
\$ 743	\$ 2,005	\$ 860	\$ 701	\$ 1,001	\$ 781	Erreur type du revenu moyen.....	36.
						Femmes de 15 ans et plus ayant un revenu.....	37.
2,090	170	895	1,050	1,590	1,225	Moins de \$1,000 (39).....	38.
105	10	75	65	110	80	\$ 1,000 - \$ 2,999.....	39.
205	35	130	80	115	115	3,000 - 4,999.....	40.
175	5	110	145	135	125	5,000 - 6,999.....	41.
145	-	70	105	95	60	7,000 - 9,999.....	42.
230	15	170	215	215	135	10,000 - 14,999.....	43.
375	45	135	145	210	130	15,000 - 19,999.....	44.
330	25	110	165	160	235	20,000 - 24,999.....	45.
220	20	55	75	210	125	25,000 - 29,999.....	46.
150	15	15	35	130	90	30,000 - 34,999.....	47.
90	-	10	15	75	65	35,000 et plus.....	48.
65	-	20	10	125	70	Revenu moyen.....	49.
\$ 13,593	\$ 11,685	\$ 9,667	\$ 10,967	\$ 15,439	\$ 14,604	Revenu médian.....	50.
\$ 12,212	\$ 10,968	\$ 7,713	\$ 8,573	\$ 12,369	\$ 13,039	Erreur type du revenu moyen.....	51.
\$ 428	\$ 1,275	\$ 564	\$ 556	\$ 631	\$ 660		

Voir note et renvoi(s) sur l'encart à la fin de la publication.

Selected Characteristics for Census Divisions and Census Subdivisions, 1986 Census - 20% Sample Data

No.	Characteristics	Charny, V	Lauzon, V	Lévis, V	Saint-David-de- l'Auberivière, V	Saint-Étienne- de-Lauzon, SD	Saint- Henri, SD
1985 INCOME CHARACTERISTICS (concluded)							
by composition of total income (40)							
1.	Total.....	100.0%	100.0%	100.0%	100.0%	100.0%	100.0%
2.	Employment income.....	85.7%	79.6%	78.0%	85.9%	87.9%	79.7%
3.	Government transfer payments.....	8.9%	13.6%	13.3%	8.9%	8.8%	15.3%
4.	Other income.....	5.4%	6.8%	8.7%	5.2%	3.3%	5.1%
Employment income (41)							
by sex and work activity in 1985							
Males							
5.	Worked full year, full time (42).....	1,635	2,185	2,875	1,030	990	600
6.	Average employment income.....	\$ 30,537	\$ 27,156	\$ 29,118	\$ 28,746	\$ 29,976	\$ 24,255
7.	Standard error of average employment income.....	\$ 701	\$ 537	\$ 608	\$ 874	\$ 769	\$ 961
8.	Worked part year or part time (43).....	980	1,490	2,040	675	545	490
9.	Average employment income.....	\$ 16,075	\$ 13,844	\$ 15,436	\$ 15,266	\$ 16,709	\$ 13,484
10.	Standard error of average employment income.....	\$ 806	\$ 727	\$ 1,016	\$ 925	\$ 1,131	\$ 911
Females							
11.	Worked full year, full time (42).....	820	1,130	1,735	470	410	220
12.	Average employment income.....	\$ 20,148	\$ 17,769	\$ 19,710	\$ 18,536	\$ 19,844	\$ 15,387
13.	Standard error of average employment income.....	\$ 605	\$ 475	\$ 477	\$ 745	\$ 846	\$ 1,208
14.	Worked part year or part time (43).....	1,105	1,485	2,220	720	565	350
15.	Average employment income.....	\$ 10,181	\$ 7,806	\$ 8,327	\$ 8,335	\$ 8,977	\$ 8,520
16.	Standard error of average employment income.....	\$ 489	\$ 346	\$ 324	\$ 565	\$ 638	\$ 762
17.	Family income - All census families.....	2,580	3,690	4,890	1,615	1,565	1,020
18.	Under \$5,000.....	100	185	180	55	55	10
19.	\$ 5,000 - \$ 9,999.....	75	205	255	30	40	80
20.	10,000 - 14,999.....	120	250	410	110	125	115
21.	15,000 - 19,999.....	185	340	485	105	80	85
22.	20,000 - 24,999.....	275	345	450	170	105	125
23.	25,000 - 29,999.....	220	345	510	125	160	145
24.	30,000 - 34,999.....	310	425	480	230	195	80
25.	35,000 - 39,999.....	310	430	420	210	190	140
26.	40,000 - 49,999.....	455	525	685	260	325	135
27.	50,000 and over.....	520	630	1,015	315	290	110
28.	Average income.....	\$ 35,711	\$ 33,014	\$ 36,046	\$ 35,715	\$ 36,010	\$ 30,740
29.	Median income.....	\$ 35,112	\$ 31,786	\$ 31,558	\$ 34,456	\$ 35,499	\$ 28,262
30.	Standard error of average income.....	\$ 731	\$ 645	\$ 730	\$ 897	\$ 909	\$ 1,090
Incidence of low income (37)							
31.	All economic families.....	2,625	3,780	5,045	1,625	1,570	1,025
32.	Low income economic families.....	360	780	895	225	160	140
33.	Incidence of low income (44).....	13.7%	20.7%	17.7%	13.7%	10.1%	13.8%
34.	All unattached individuals.....	715	1,205	2,355	300	230	210
35.	Low income unattached individuals.....	245	750	1,230	165	80	100
36.	Incidence of low income (44).....	34.4%	62.3%	52.1%	56.2%	34.7%	49.0%
37.	Total population in private households.....	9,060	13,215	17,605	5,735	5,760	3,935
38.	Persons in low income family units.....	1,330	3,030	3,710	860	665	565
39.	Incidence of low income (44).....	14.7%	22.9%	21.1%	14.9%	11.6%	14.3%
40.	Household income - All private households.....	3,235	4,775	6,920	1,855	1,730	1,190
41.	Under \$5,000.....	165	405	345	85	80	20
42.	\$ 5,000 - \$ 9,999.....	195	560	900	80	55	140
43.	10,000 - 14,999.....	190	380	720	130	185	110
44.	15,000 - 19,999.....	270	445	715	120	80	110
45.	20,000 - 24,999.....	340	440	625	175	120	145
46.	25,000 - 29,999.....	275	430	560	155	165	150
47.	30,000 - 34,999.....	330	435	565	235	195	75
48.	35,000 - 39,999.....	355	445	515	230	215	130
49.	40,000 - 49,999.....	525	550	760	290	330	175
50.	50,000 and over.....	595	680	1,110	355	310	135
51.	Average income.....	\$ 33,446	\$ 28,796	\$ 30,959	\$ 34,527	\$ 34,561	\$ 29,967
52.	Median income.....	\$ 32,771	\$ 26,929	\$ 25,953	\$ 33,559	\$ 34,795	\$ 26,874
53.	Standard error of average income.....	\$ 674	\$ 582	\$ 598	\$ 870	\$ 899	\$ 1,059

See note(s) and footnote(s) on foldout at end of publication.

Certaines caractéristiques des divisions de recensement et subdivisions de recensement,
recensement de 1986 - données-échantillon (20%)

Saint-Jean- Chrysostome, V	Saint-Joseph- de-la-Pointe- de-Lévy, P	Saint-Lambert- de-Lauzon, P	Saint-Louis- de- Pintendre, P	Saint-Nicolas, V	Saint- Rédempteur, V	Caractéristiques	N°
CARACTÉRISTIQUES DU REVENU - 1985 (fin)							
selon la composition du revenu total (40)							
100.0%	100.0%	100.0%	100.0%	100.0%	100.0%	Total.....	1.
91.0%	84.7%	79.4%	85.9%	88.4%	88.2%	Revenu d'emploi.....	2.
6.5%	12.1%	14.0%	11.2%	5.6%	7.0%	Transferts gouvernementaux.....	3.
2.5%	3.1%	6.6%	2.9%	6.0%	4.8%	Autres revenus.....	4.
Revenu d'emploi (41)							
selon le sexe et le travail en 1985							
Hommes							
1,620	135	615	725	1,215	940	Travaillé toute l'année à plein temps(42).....	5.
\$ 30,488	\$ 30,285	\$ 25,401	\$ 25,022	\$ 35,134	\$ 30,710	Revenu moyen d'emploi.....	6.
\$ 664	\$ 2,705	\$ 864	\$ 846	\$ 1,009	\$ 828	Erreur type du revenu moyen d'emploi.....	7.
870	95	430	390	560	410	Travaillé une partie de l'année ou à temps partiel(43).....	8.
\$ 20,486	\$ 13,396	\$ 13,828	\$ 16,153	\$ 22,102	\$ 16,077	Revenu moyen d'emploi.....	9.
\$ 1,722	\$ 2,049	\$ 1,335	\$ 1,144	\$ 2,149	\$ 1,285	Erreur type du revenu moyen d'emploi.....	10.
Femmes							
735	30	230	310	535	465	Travaillé toute l'année à plein temps(42).....	11.
\$ 20,324	\$ 22,626	\$ 17,459	\$ 18,036	\$ 23,433	\$ 22,242	Revenu moyen d'emploi.....	12.
\$ 619	\$ 1,268	\$ 1,252	\$ 950	\$ 912	\$ 931	Erreur type du revenu moyen d'emploi.....	13.
965	75	350	440	655	480	Travaillé une partie de l'année ou à temps partiel(43).....	14.
\$ 9,816	\$ 10,983	\$ 6,351	\$ 8,170	\$ 11,658	\$ 9,215	Revenu moyen d'emploi.....	15.
\$ 530	\$ 1,791	\$ 652	\$ 788	\$ 804	\$ 741	Erreur type du revenu moyen d'emploi.....	16.
Revenu de la famille -							
2,410	170	975	1,080	1,680	1,385	Toutes les familles de recensement.....	17.
40	5	40	25	20	50	Moins de \$5,000.....	18.
70	-	60	35	20	30	\$ 5,000 - \$ 9,999.....	19.
135	-	100	65	70	35	10,000 - 14,999.....	20.
120	20	115	100	75	105	15,000 - 19,999.....	21.
150	5	110	105	145	80	20,000 - 24,999.....	22.
245	20	80	155	135	130	25,000 - 29,999.....	23.
245	30	100	115	165	170	30,000 - 34,999.....	24.
320	15	100	95	130	165	35,000 - 39,999.....	25.
515	40	130	210	330	265	40,000 - 49,999.....	26.
575	35	145	170	595	340	50,000 et plus.....	27.
\$ 39,176	\$ 40,733	\$ 31,425	\$ 34,483	\$ 46,541	\$ 38,863	Revenu moyen.....	28.
\$ 37,957	\$ 37,599	\$ 28,956	\$ 32,349	\$ 41,887	\$ 37,547	Revenu médian.....	29.
\$ 885	\$ 3,264	\$ 1,211	\$ 1,062	\$ 1,271	\$ 1,054	Erreur type du revenu moyen.....	30.
Fréquence des unités à faible revenu(37)							
2,445	175	975	1,090	1,690	1,390	Toutes les familles économiques.....	31.
265	10	140	85	65	165	Familles économiques à faible revenu.....	32.
10.8%	5.1%	14.5%	7.9%	3.6%	12.1%	Fréquence des unités à faible revenu(44).....	33.
280	25	230	145	275	175	Toutes les personnes seules.....	34.
75	5	70	25	100	80	Personnes seules à faible revenu.....	35.
26.2%	17.1%	29.5%	16.4%	35.6%	43.6%	Fréquence des unités à faible revenu(44).....	36.
8,770	690	3,505	3,950	6,040	5,015	Population totale dans les ménages privés.....	37.
1,050	35	495	265	320	645	Personnes dans les unités familiales à faible revenu.....	38.
12.0%	5.2%	13.8%	6.7%	5.3%	12.8%	Fréquence des unités à faible revenu(44).....	39.
Revenu des ménages - Tous les ménages privés....							
50	10	65	30	50	60	Moins de \$5,000.....	41.
95	-	120	80	70	55	\$ 5,000 - \$ 9,999.....	42.
175	-	100	75	80	50	10,000 - 14,999.....	43.
125	30	125	105	90	110	15,000 - 19,999.....	44.
175	10	135	110	180	95	20,000 - 24,999.....	45.
290	20	90	165	135	155	25,000 - 29,999.....	46.
270	35	115	120	170	205	30,000 - 34,999.....	47.
315	15	105	105	135	165	35,000 - 39,999.....	48.
550	40	140	220	340	280	40,000 - 49,999.....	49.
500	50	170	195	655	360	50,000 et plus.....	50.
\$ 37,881	\$ 38,959	\$ 30,264	\$ 33,589	\$ 44,451	\$ 38,016	Revenu moyen.....	51.
\$ 36,744	\$ 34,863	\$ 27,687	\$ 31,693	\$ 40,581	\$ 36,272	Revenu médian.....	52.
\$ 834	\$ 3,097	\$ 1,194	\$ 1,036	\$ 1,225	\$ 1,030	Erreur type du revenu moyen.....	53.

Voir note et renvoi(s) sur l'encart à la fin de la publication.

1. The first part of the document discusses the importance of maintaining accurate records of all transactions. It emphasizes that proper record-keeping is essential for the integrity of the financial system and for the ability to detect and prevent fraud.

2. The second part of the document outlines the specific procedures that must be followed when recording transactions. This includes the requirement to use standardized forms and to ensure that all entries are clearly legible and accurately reflect the underlying transactions.

3. The third part of the document addresses the issue of internal controls. It states that effective internal controls are necessary to ensure that all transactions are properly authorized and recorded, and that they are consistent with the organization's policies and procedures.

4. The fourth part of the document discusses the role of the auditor in verifying the accuracy of the records. It notes that the auditor must exercise due diligence in reviewing the records and must report any discrepancies or irregularities to the appropriate authorities.

5. The fifth part of the document concludes by reiterating the importance of these principles and procedures and encourages all personnel involved in the financial process to adhere strictly to them.

**REFERENCE MATERIAL
IN
ENGLISH**



DEFINITIONS

The definitions of geographic terms and census concepts are presented here in summary form only. Users should refer to the **1986 Census Dictionary** (Catalogue No. 99-101E or F) for the full definitions and additional remarks related to these concepts and definitions.

GEOGRAPHIC TERMS:

CENSUS DIVISION (CD)

Refers to the general term applying to census divisions, counties, regional districts, regional municipalities and five other types of geographic areas made up of groups of census subdivisions.

In Newfoundland, Manitoba, Saskatchewan and Alberta provincial law does not provide for geographic areas which are intermediate between the census subdivision and the province. Therefore, census divisions have been created by Statistics Canada in co-operation with the provinces. In all other provinces, the different types of census divisions and their limits are established by provincial law.

CENSUS SUBDIVISION (CSD)

Refers to the general term applying to municipalities, Indian reserves, Indian settlements and unorganized territories.

In Newfoundland, Nova Scotia and British Columbia, the term also describes geostatistical areas that have been created by Statistics Canada in co-operation with the provinces as equivalents for municipalities.

CENSUS SUBDIVISION TYPE

Census subdivisions are classified into various types, according to official designations adopted by provincial or federal authorities. With the exception of unorganized territories, Indian reserves and Indian settlements, hamlets in the Northwest Territories and settlements in the Yukon Territory, the type indicates the municipal status of a CSD. The following list indicates the abbreviations used for the most common CSD types:

BOR	Borough
C	City - Cité
CM	County (Municipality)
COM	Community
CT	Canton (Municipalité de)
CU	Cantons unis (Municipalité de)
DM	District (Municipality)
HAM	Hamlet
ID	Improvement District
LGD	Local Government District

LOT	Township and Royalty
MD	Municipal District
NH	Northern Hamlet
NV	Northern Village
P	Paroisse (Municipalité de)
PAR	Parish
R	Indian Reserve - Réserve indienne
RM	Rural Municipality
RV	Resort Village
SA	Special Area
SCM	Subdivision of County Municipality
SD	Sans désignation (Municipalité)
S-E	Indian Settlement - Établissement indien
SET	Settlement
SRD	Subdivision of Regional District
SUN	Subdivision of Unorganized
SV	Summer Village
T	Town
TP	Township
UNO	Unorganized - Non organisé
V	Ville
VC	Village Cri
VK	Village Naskapi
VL	Village
VN	Village Nordique

GEOSTATISTICAL AREA

Refers to geographic areas delineated or employed for the tabulation and dissemination of census data. This term applies to provinces and territories, census divisions, census subdivisions, census consolidated subdivisions, census metropolitan areas, census agglomerations, primary census metropolitan areas, primary census agglomerations, census tracts, provincial census tracts, urban areas, federal electoral districts and enumeration areas.

INDIAN RESERVE

Refers to land, the legal title to which is vested in Her Majesty, that has been set apart for the use and benefit of an Indian band and that is subject to the terms of the Indian Act. Since it is generally excluded from local jurisdiction and is administered by the Federal Department of Indian and Northern Affairs Canada (INAC), it is classified as a census subdivision (CSD) by Statistics Canada.

INDIAN SETTLEMENT

Refers to places, identified by the Federal Department of Indian and Northern Affairs Canada (INAC) for statistical purposes only, where a self-contained group of at least 10 Indian people reside more or less permanently. Indian settlements are usually located on Crown lands under federal or provincial jurisdiction. They have not been set apart for the use and benefit of an Indian band as is the case with Indian reserves.

PROVINCE

Refers to the major political division of Canada. From a statistical point of view, it is a basic unit for which data are tabulated and cross-classified. In census publications, provincial tables include the Yukon Territory and the Northwest Territories.

REFERENCE MAP

Refers to a map that identifies and locates the boundaries of census geostatistical areas.

CENSUS CONCEPTS:**AGE**

Refers to the age at last birthday (as of the census reference date, June 3, 1986). This variable is derived from the date of birth question which asks day, month and year of birth. Persons who were unable to give the exact date of birth were asked to give the best possible estimate.

AGE AT IMMIGRATION

Refers to the age at which the respondent first immigrated to Canada.

It should be noted that the 1981 and 1986 questions address a slightly more restricted population (persons not Canadian citizens by birth) compared to 1971 (all persons born outside Canada). Due to processing restrictions, earlier censuses had only pre-defined periods of immigration which made it impossible to determine specific age at and year of immigration.

AVERAGE EMPLOYMENT INCOME

Average employment income of individuals refers to the weighted mean total employment income of individuals 15 years of age and over who reported employment income for 1985. Average employment income is calculated from unrounded data by dividing the aggregate employment income of a specified group of individuals (e.g., males, 45-54 years of age) by the number of individuals with employment income in that group.

AVERAGE INCOME OF CENSUS FAMILIES

Average census family income refers to the weighted mean total income of census families in 1985. Average income is calculated from

unrounded data by dividing the aggregate income of a specified group of families (e.g., husband-wife families with working wives) by the number of families in that group whether or not they reported income.

AVERAGE INCOME OF HOUSEHOLDS

Average household income refers to the weighted mean total income of households in 1985. Average income is calculated from unrounded data by dividing the aggregate income of a specified group of households (e.g., family households) by the number of households in that group, whether or not they reported income.

AVERAGE INCOME OF INDIVIDUALS

Average income of individuals refers to the weighted mean total income of individuals 15 years of age and over who reported income for 1985. Average income is calculated from unrounded data by dividing the aggregate income of a specified group of individuals (e.g., males, 45-54 years of age) by the number of individuals with income in that group.

CENSUS FAMILY

Refers to a husband and a wife (with or without children who have never married, regardless of age), or a lone parent of any marital status, with one or more children who have never married, regardless of age, living in the same dwelling. For census purposes, persons living in a common-law type of arrangement are considered as now married, regardless of their legal marital status; they accordingly appear as a husband-wife family in most census family tables.

CENSUS FAMILY TOTAL INCOME

The total income of a census family is the sum of the total incomes of all members of that family. Similarly, the income of a family from a particular source or sources is the sum of incomes of all family members from that source or sources.

CENTRAL HEATING EQUIPMENT

Refers to whether or not a dwelling has a central heating system.

CITIZENSHIP

Refers to the legal citizenship status of the respondent. Persons who are citizens of more than one country were instructed to indicate this fact.

In 1971, the respondent was asked to indicate his/her country of citizenship and specific countries were coded. In 1981 and 1986, this coding operation was eliminated. Citizenship data for specific countries are available by cross-classifying place of birth and citizenship.

CLASS OF WORKER

This variable classifies persons who reported a job into those who (i) worked mainly for someone else for wages, salaries, commission or payment in kind, (ii) worked without pay in a family farm, business or professional practice owned or operated by a related household member, (iii) worked mainly for themselves, with or without paid help. The job reported was that in the week prior to enumeration if employed, or the job of longest duration since January 1, 1985 if not employed during the reference week. Persons with two or more jobs in the reference week were to provide information for the job at which they worked the most hours.

Note: Self-employed persons in incorporated companies in 1971 and 1981 Census publications are normally included in the paid worker category to permit comparisons with surveys of establishments and the System of National Accounts. In 1986 Census publications, where space permits, self-employed persons whose farms or businesses were incorporated are shown separately.

ECONOMIC FAMILY

Refers to a group of two or more persons who live in the same dwelling and are related to each other by blood, marriage or adoption. Persons living common-law are considered, for census purposes, as now married regardless of their legal marital status; they accordingly appear as married couples in the economic family tables.

ECONOMIC FAMILY STATUS

Refers to the classification of population in terms of whether or not they are members of an economic family.

Economic family persons refers to household members who are members of an economic family.

Unattached individuals refers to household members who are not members of an economic family. A person living alone is always an unattached individual.

EMPLOYED

Refers to persons who, during the week prior to June 3, 1986:

- (a) did any work at all excluding housework or other maintenance or repairs around the home and volunteer work, or
- (b) were absent from their job or business because of own temporary illness or disability, vacation, labour dispute at their place of work, or were absent for other reasons.

Data are available for persons 15 years of age and over, excluding institutional residents.

EMPLOYMENT INCOME

Refers to total income received by persons 15 years of age and over during 1985 as wages and salaries, net income from non-farm self-employment and/or net farm income.

ETHNIC ORIGIN

Refers to the ethnic or cultural group(s) to which the respondent or the respondent's ancestors belong. Ethnic or cultural group refers to the "roots" or ancestral origin of the population and should not be confused with citizenship or nationality.

It should be noted that prior to the 1981 Census, only the respondent's paternal ancestry was to be reported. If multiple ethnic origins were reported, only one origin was captured, resulting in one ethnic origin per respondent. In 1981, this restriction was removed, allowing for multiple ethnic origins. One write-in was provided on the 1981 questionnaire, in addition to the mark boxes. The 1986 Census questionnaire allows respondents to write in up to three ethnic origins not included in the mark boxes. This increases the number of multiple response possibilities.

The 1986 question was changed slightly from that asked in the 1981 Census. In 1981, respondents were asked, "To which ethnic or cultural group did you or your ancestors belong on first coming to this continent?" The phrase "on first coming to this continent" was removed from the 1986 question. The 1986 ethnic origin question was: "To which ethnic or cultural group(s) do you or did your ancestors belong?"

EXPERIENCED LABOUR FORCE

Derived by deleting from the total labour force those unemployed persons 15 years of age and over who have never worked or who had worked only prior to January 1, 1985.

FULL-TIME OR PART-TIME WEEKS WORKED IN 1985

Refers to persons who worked in 1985. These persons were asked to report whether the weeks they worked in 1985 were full weeks of work or not. Persons with a part-time job for part of the year and a full-time job for another part of the year were to report the information for the job at which they worked the most weeks. Data are available for persons 15 years of age and over who worked in 1985, excluding institutional residents.

GROSS RENT

Refers to the total average monthly payments paid by tenant households to secure shelter.

Gross rent includes payments for electricity, oil, gas, coal, wood or other fuels, water and other municipal services and monthly cash rent.

To be consistent with the change in TENURE classification of dwellings on reserves, the variable GROSS RENT refers to non-reserve dwellings only in all published 1986 Census reports.

HOME LANGUAGE

Refers to the language spoken at home by the individual at the time of the census. If more than one language was spoken, the language spoken most often by the individual was to be reported.

In 1986, the following instructions were provided to respondents:

"You should report the language you **yourself speak most often at home**. If you are answering for someone else, report the language that **he/she speaks most often**.

If you speak two languages **equally often**, report both.

For a child who has not yet learned a language, report the language spoken **most often at home**. If two languages are used **equally often**, report both.

If you are mute, report the language you use most often at home to make yourself understood.

If you live alone, report the language in which you feel most comfortable.

Persons who speak an **Indian language (from India)** should not report Indian but rather Hindi, Urdu, Punjabi or some other language as applicable. Persons who speak an **Amerindian language (North American Indian)** should report Cree, Ojibway or some other Amerindian language as applicable."

HOUSEHOLD TOTAL INCOME

The total income of a household is the sum of the total incomes of all members of that household.

INCIDENCE OF LOW INCOME

(See "Special Notes".)

INCORPORATION STATUS

Refers to the legal status of a business or farm. It is directed at persons who were mainly self-employed, either with or without paid help in the job reported (i.e. their job in the week prior to enumeration or that of longest duration since January 1, 1985). An incorporated business is a business or farm which has been formed into a legal corporation, having a legal entity under either federal or provincial laws. An unincorporated business or farm has no separate legal entity, but may be a partnership, family business or owner-operated business.

INDUSTRY (BASED ON THE 1980 CLASSIFICATION)

Refers to the general nature of the business carried out in the establishment where the person worked, as indicated by the name of the employer and the kind of business, industry or service. Data are available for persons 15 years of age and over, excluding institutional residents. If not employed in the week prior to enumeration, the information relates to the job of longest duration since January 1, 1985. Persons with two or more jobs were to report the information for the job at which they worked the most hours.

Census industry data based on the 1980 Standard Industrial Classification have three levels of aggregation. There are 18 divisions (labelled A to R) which are subdivided into 75 major groups, which are, in turn, subdivided into 296 detailed classes.

Direct comparisons between 1986, 1981 and 1971 Census industry data are possible, based on the 1970 SIC. For further information refer to the definition of INDUSTRY (based on the 1970 classification) in the 1986 Census Dictionary (Cat. No. 99-101E).

INEXPERIENCED LABOUR FORCE

The inexperienced labour force consists of unemployed persons 15 years of age and over who have never worked or worked only prior to January 1, 1985.

INSTITUTIONAL RESIDENT

Refers to a resident of an "institutional" collective dwelling, other than staff members and their families.

"Institutional" collective dwellings are orphanages and children's homes, special care homes and institutions for the elderly and chronically ill, hospitals, psychiatric institutions, treatment centres and institutions for the physically handicapped, correctional and penal institutions, young offenders facilities and jails.

LABOUR FORCE ACTIVITY

Refers to the labour market activity of the working age population who, in the week prior to June 3, 1986, were employed or unemployed. The remainder of the working age population is classified as not in labour force. Data are available for persons 15 years of age and over, excluding institutional residents.

MAIN TYPE OF HEATING EQUIPMENT

Refers to the main type of heating equipment used to heat the dwelling.

In 1961 and 1971, the term principal heating equipment was used instead of main type of heating equipment in the census bulletins.

MARITAL STATUS

Refers to the conjugal status of a person.

Now married (excluding separated)

Persons whose husband or wife is living, unless the couple is separated or a divorce has been obtained. Persons living common-law are considered as "Now married".

Separated

Persons who have been deserted or who have parted because they no longer want to live together, but have not obtained a divorce.

Divorced

Persons who have obtained a legal divorce and who have not remarried.

Widowed

Persons who have lost their spouse through death and who have not remarried.

Never married (single)

Persons who have never married (including all persons less than 15 years of age) and persons whose marriage was annulled.

MEDIAN INCOME OF CENSUS FAMILIES

The median income of a specified group of census families is that amount which divides their income size distribution into two halves, i.e. the incomes of the first half of the families are below the median, while those of the second half are above the median.

MEDIAN INCOME OF HOUSEHOLDS

The median income of a specified group of households is that amount which divides their income size distribution into two halves, i.e. the incomes of the first half of households are below the median, while those of the second half are above the median.

MEDIAN INCOME OF INDIVIDUALS

The median income of a specified group of individuals is that amount which divides their income size distribution into two halves, i.e. the incomes of the first half of individuals are below the median, while those of the second half are above the median.

MOBILITY STATUS

Refers to the relationship between a person's usual place of residence on Census Day and his/her usual place of residence five years earlier. On the basis of this relationship, the population is classified as non-movers and movers (mobility status). Within the category movers, a further distinction is made between non-migrants and migrants (migration status).

Non-movers are persons who, on Census Day, were living in the same dwelling they occupied five years earlier.

Movers are persons who, on Census Day, were living in a different dwelling than the one they occupied five years earlier.

Non-migrants are movers who, on Census Day, were living within the same census subdivision (CSD) they resided in five years earlier.

Migrants are movers who, on Census Day, were residing in a different CSD within Canada five years earlier (internal migrants) or who were living outside Canada five years earlier (external migrants).

With respect to external migration, immigrants (persons who were residing outside Canada five years earlier but in Canada on Census Day) are counted. Emigrants (persons residing in Canada five years ago but not on Census Day) are not counted.

With respect to internal migration, different types of migration are derived based on various aggregations of CSDs. Census subdivision aggregations commonly used include Census Divisions (CDs), Provinces (including the Territories), Census Metropolitan Areas (CMAs) and Census Agglomerations (CAs) showing in-migration, out-migration, net internal migration and migration streams.

In-migration is defined as a movement into a CSD (or CSD aggregation) from elsewhere in Canada, relative to the five-year interval. Persons who made such a move are called in-migrants.

Out-migration is defined as a movement out of a CSD (or CSD aggregation) to elsewhere in Canada, relative to the five-year interval. Persons who made such a move are called out-migrants.

Net internal migration refers to the number of in-migrants into a CSD (or CSD aggregation) minus the number of out-migrants from a CSD (or CSD aggregation) relative to the five-year interval.

Interprovincial migration refers to movements from one province or territory to another involving a change of residence. An interprovincial migrant is a person who, in the five-year migration interval, takes up residence in another province or territory. Such a person is an out-migrant with reference to his province or territory of origin, and an in-migrant with reference to his province or territory of destination.

Net interprovincial migration refers to the number of in-migrants into a province or territory minus the number of out-migrants from the same area relative to the five-year interval.

Migration streams refers to the total number of migrations made during the five-year migration interval which have a common area of origin and a common destination.

Canadian residents stationed outside Canada in the Armed Forces or the diplomatic service as well as inmates of institutions are excluded from the population universe from which mobility data are collected. As a result they do not appear in any census tables dealing with mobility status. Those aged 0-4 on June 3, 1986 are also excluded from all census tables dealing with mobility status as the five-year reference period precludes this segment of the population.

Lifetime migration. The place of birth question asks the province of birth if born in Canada or the specific country according to boundaries at the census date if born outside Canada. On the basis of the answer to this question, it is possible to classify the population into two groups:

- (a) Lifetime migrants are defined as persons who were enumerated in a province different from the place where they were born (each province or outside Canada).
- (b) Lifetime non-migrants are defined as persons who were enumerated in the province where they were born.

NOT IN LABOUR FORCE

The Not in Labour Force classification refers to those persons, who, in the week prior to enumeration, were unwilling or unable to offer or supply their labour services under conditions existing in the labour market. It includes persons who looked for work during the last four weeks but who were not available to start work in the reference week, as well as persons who did not work, did not have a new job to start in four weeks or less, were not on temporary lay-off or did not look for work in the four weeks prior to enumeration. Data are available for persons 15 years of age and over, excluding institutional residents.

OCCUPATION (BASED ON 1980 CLASSIFICATION)

Refers to the kind of work persons were doing during the reference week, as determined by their reporting of their kind of work and the description of the most important duties in their job. Data are available for persons 15 years of age and over, excluding institutional residents. If the person did not have a job during the week prior to enumeration, the data relate to the job of longest duration since January 1, 1985. Persons with two or more jobs were to report the information for the job at which they worked the most hours.

Occupation data are based on a classification structure composed of three levels of aggregation. There are 22 major groups which are subdivided into 80 minor groups. These, in turn, contain a total of 514 detailed occupations.

Direct comparisons of 1981 and 1986 occupation data are possible. For comparison with 1971 Census data, adjustments must be made to the universe and classification. For further information, refer to the definition of OCCUPATION (based on 1971 classification) in the 1986 Census Dictionary (Cat. No. 99-101E).

OCCUPIED PRIVATE DWELLING

Refers to a private dwelling in which a person or group of persons is permanently residing on Census Day. Also included are private dwellings whose usual residents are temporarily absent on Census Day. Unless otherwise specified, all data in housing reports are for occupied private dwellings rather than unoccupied private dwellings or dwellings occupied solely by foreign and/or temporary residents.

OFFICIAL LANGUAGE

Refers to the ability to conduct a conversation in English and French, the official languages of Canada.

It should be emphasized that the official language question data are based on the individual's own assessment of his or her abilities.

In 1986, the following instructions were provided to respondents:

"Do not report French or English learned at school unless you can conduct a conversation of some length on various topics in that language.

For a child who has not yet learned a language, report the language spoken most often at home if it is either English or French. If the two languages are used equally often, report "English and French". If neither language is used often, mark "Neither English nor French".

If you are mute, report English, French or both provided you are able to make yourself understood in one or both of these languages."

OWNER'S MAJOR PAYMENTS

Refers to the total average monthly payments made by owner households to secure shelter.

Owner's major payments include payments for electricity, oil, gas, coal, wood or other fuels, water and other municipal services, monthly mortgage payments, and property taxes (municipal and school).

To be consistent with the change in TENURE classification of dwellings on reserves, the variable OWNER'S MAJOR PAYMENTS refers to non-reserve dwellings only in all published 1986 Census reports.

OWNER'S MAJOR PAYMENTS OR GROSS RENT AS A PERCENTAGE OF HOUSEHOLD INCOME

Refers to the proportion of average monthly 1985 total household income which is spent on owner's major payments (in the case of owner-occupied dwellings) or on gross rent (in the case of tenant-occupied dwellings).

Excludes households who reported a loss in their total household income, or had no income in 1985. The category "Less than 15%" includes households with income who incurred no owner's major payments/gross rent.

PARTICIPATION RATE

Refers to the total labour force (in reference week) expressed as a percentage of the total population 15 years of age and over, excluding institutional residents, in an area, group or category.

PERIOD OF CONSTRUCTION

Refers to the period in time during which the building or dwelling was originally constructed.

This refers to the period in which the building was originally built, not the time of any later remodelling, additions or conversions. Respondents were asked to indicate the period of construction, to the best of their knowledge.

PERIOD OF IMMIGRATION

Refers to groupings of years derived from year of immigration reported by persons who are not Canadian citizens by birth.

It should be noted that the 1981 and 1986 questions address a slightly more restricted population (persons not Canadian citizens by birth) compared to 1971 (all persons born outside Canada). Due to processing restrictions, earlier censuses had only pre-defined periods of immigration which made it impossible to determine specific age at and year of immigration.

PLACE OF BIRTH

Refers to specific provinces if born in Canada, or to specific countries if born outside Canada. Respondents were asked to indicate their place of birth according to boundaries at the census date.

PRINCIPAL HEATING FUEL

Refers to the fuel used most for heating the dwelling.

In 1971, PRINCIPAL HEATING FUEL included the response category "No fuel used".

In 1961, PRINCIPAL HEATING FUEL included the response category "Sawdust", which in subsequent censuses is included in "Other".

PRIVATE DWELLING

Refers to a separate set of living quarters with a private entrance either from outside or from a common hall, lobby, vestibule or stairway inside the building. The entrance to the dwelling must be one which can be used without passing through the living quarters of someone else.

PRIVATE HOUSEHOLD

Refers to a person or group of persons (other than foreign residents) who occupy a private dwelling and do not have a usual place of residence elsewhere in Canada. The number of private households equals the number of occupied private dwellings.

ROOMS

Refers to the number of rooms in a dwelling. A room is an enclosed area within a dwelling which is finished and suitable for year-round living.

Partially divided L-shaped rooms are considered to be separate rooms if they are considered as such by the respondent (e.g., L-shaped dining-room living-room arrangements). Not counted as rooms are bathrooms, halls, vestibules and rooms used solely for business purposes.

SCHOOLING: HIGHEST LEVEL OF

Refers to the highest grade or year of elementary or secondary school attended, or the highest year of university or other non-university completed. University education is considered to be above other non-university. Also, the attainment of a degree, certificate or diploma is considered to be at a higher level than years completed or attended without an educational qualification.

SCHOOLING: MAJOR FIELD OF STUDY (MFS)

Refers to the predominant discipline or area of learning or training of a person's highest postsecondary degree, certificate or diploma. The major field of study classification structure consists of 10 broad or major categories - educational, recreational and counselling services; fine and

applied arts; humanities and related fields; social sciences and related fields; commerce, management and business administration; agricultural and biological sciences/technologies; engineering and applied sciences; engineering and applied science technologies and trades; health professions, sciences and technologies; and mathematics and physical sciences. This structure is, in turn, subdivided into over 100 "minor" classification categories and over 425 "unit" groups.

SEX

Refers to the gender of the respondent.

SOURCES OF INCOME

All persons 15 years or over were asked to report their total money income from the following sources during the calendar year 1985:

(a) Wages and Salaries

Refers to gross wages and salaries before deductions for such items as income tax, pensions, unemployment insurance, etc. Included in this source are military pay and allowances, tips, commissions, cash bonuses as well as all types of casual earnings in calendar year 1985. The value of taxable allowances and benefits provided by employers such as free lodging, free automobile use, etc., is excluded.

(b) Net Non-farm Self-employment Income

Refers to net income (gross receipts minus expenses of operation such as wages, rents, depreciation, etc.) received during calendar year 1985 from the respondent's non-farm unincorporated business or professional practice. In the case of a partnership, only the respondent's share was to be reported. Also included is net income from persons baby-sitting in their own homes, operators of direct distributorships such as selling and delivering cosmetics, as well as from free-lance activities of artists, writers, music teachers, hair-dressers, dressmakers, etc.

(c) Net Farm Self-employment Income

Refers to net income (gross receipts from farm sales minus depreciation and cost of operation) received during calendar year 1985 from the operation of a farm, either on own account or in

partnership. In the case of partnerships, only the respondent's share of income was to be reported. Also included are advance, supplementary or assistance payments to farmers by federal or provincial governments. However, the value of income "in kind", such as agricultural products produced and consumed on the farm is excluded.

(d) Old Age Security Pension and Guaranteed Income Supplement

Refers to Old Age Security pensions and Guaranteed Income Supplements paid to persons 65 years of age and over, and Spouses' Allowances paid to 60 to 64 year-old spouses of Old Age Security recipients by the federal government only during calendar year 1985. Also included are Extended Spouses' Allowances paid to 60 to 64 year-old widows/widowers whose spouse was an Old Age Security pension recipient.

(e) Benefits from Canada/Quebec Pension Plan

Refers to benefits received in calendar year 1985 under the Canada or Quebec Pension Plan, e.g., retirement pensions, survivors' benefits, disability pensions. Does not include retirement pensions of civil servants, RCMP and military personnel or lump-sum death benefits.

(f) Family Allowances

Federal as well as provincial allowances paid during calendar year 1985 in respect of children under 18 years of age are included. These allowances, though not collected directly from the respondents, were calculated and included in the income of one of the parents.

(g) Federal Child Tax Credits

Federal child tax credits paid during calendar year 1985 in respect of children under 18 years of age are included. These credits, though not collected directly from the respondents, were calculated and included in the income of one of the parents.

(h) Benefits from Unemployment Insurance

Refers to total unemployment insurance benefits received in calendar year 1985, before income tax deductions. It includes benefits for

sickness, maternity, fishing, work sharing, retraining and retirement received under the Federal Unemployment Insurance program.

(i) Other Income from Government Sources

Refers to all transfer payments, excluding those covered as a separate income source (Family Allowances, Federal Child Tax Credits, Old Age Security pensions and Guaranteed Income Supplements, Canada/Quebec Pension Plan benefits and Unemployment Insurance benefits) received from federal, provincial or municipal programs in calendar year 1985. This source includes transfer payments received by persons in need such as mothers with dependent children, persons temporarily or permanently unable to work, elderly individuals, the blind and the disabled. Included are provincial income supplement payments to seniors to supplement Old Age Security and Guaranteed Income Supplement and provincial payments to seniors to help offset accommodation costs. Also included are other transfer payments such as for training under the National Training Program (NTP), veterans' pensions, war veterans' allowance, pensions to widows and dependants of veterans, workers' compensation, etc. Additionally, provincial tax credits and allowances claimed on the income tax return are included.

(j) Dividends and Interest on Bonds, Deposits and Savings Certificates and Other Investment Income

Refers to interest received in calendar year 1985 from deposits in banks, trust companies, co-operatives, credit unions, caisses populaires, etc., as well as interest on savings certificates, bonds and debentures and all dividends from both Canadian and foreign stocks. Also included is other investment income from either Canadian or foreign sources such as net rents from real estate, mortgage and loan interest received, regular income from an estate or trust fund, and interest from insurance policies.

(k) Retirement Pensions, Superannuation and Annuities

Refers to all regular income received during calendar year 1985 as the result of having been a member of a pension plan of one or more employers. It includes payments received from all annuities, including payments from a matured registered retirement savings plan

(RRSP) in the form of a life annuity, a fixed term annuity, a registered retirement income fund or an income-averaging annuity contract; pensions paid to widows or other relatives of deceased pensioners; pensions of retired civil servants, Armed Forces personnel and RCMP officers; annuity payments received from the Canadian Government Annuities Fund, an insurance company, etc. Does not include lump-sum death benefits, lump-sum benefits or withdrawals from a pension plan or RRSP or refunds of over contributions.

(l) Other Money Income

Refers to regular cash income received during calendar year 1985 and not reported in any of the other nine sources listed on the questionnaire, e.g., alimony, child support, periodic support from other persons not in the household, net income from roomers and boarders, income from abroad (except dividends and interest), non-refundable scholarships and bursaries, severance pay, royalties, strike pay.

Receipts Not Counted as Income

Gambling gains and losses, money inherited during the year in a lump sum, capital gains or losses, receipts from the sale of property or personal belongings, income tax refunds, loans received, loans repaid to an individual as the lender, lump sum settlements of insurance policies, rebates of property taxes and other taxes, and refunds of pension contributions were excluded as well as all income in kind such as free meals, living accommodation, or agricultural products produced and consumed on the farm.

Total Income

Total income is the sum of amounts received during 1985 by an income recipient from the sources of income listed above.

STANDARD ERROR OF AVERAGE EMPLOYMENT INCOME

Refers to the estimated standard error of average employment income. It is an estimate of the error introduced into these data due to the fact that they are collected only from a one in five random sample of households. When using these figures, the user can be reasonably certain that for a group of individuals 15 years and over (e.g., males, 45-54 years of age), the true value (the value that would have been obtained had sampling not been used)

lies within plus or minus twice the standard error and virtually certain that it lies within plus or minus three times the standard error. These estimates do not include the effects of certain types of response error or systematic or coverage errors.

STANDARD ERROR OF AVERAGE INCOME

Refers to the estimated standard error of average income. It is an estimate of the error introduced into these data due to the fact that they are collected only from a one in five random sample of households. When using these figures, the user can be reasonably certain that for a group of individuals 15 years and over (e.g., males, 45-54 years of age), the true value (the value that would have been obtained had sampling not been used) lies within plus or minus twice the standard error and virtually certain that it lies within plus or minus three times the standard error. These estimates do not include the effects of certain types of response error or systematic or coverage errors.

STANDARD ERROR OF AVERAGE INCOME OF CENSUS FAMILIES

Refers to the estimated standard error of average income. It is an estimate of the error introduced into these data due to the fact that they are collected only from a one in five random sample of households. When using these figures, the user can be reasonably certain that for a group of families, the true value (the value that would have been obtained had sampling not been used) lies within plus or minus twice the standard error and virtually certain that it lies within plus or minus three times the standard error. These estimates do not include the effects of certain types of response error or systematic or coverage errors.

STANDARD ERROR OF AVERAGE INCOME OF HOUSEHOLDS

Refers to the estimated standard error of average income. It is an estimate of the error introduced into these data due to the fact that they are collected only from a one in five random sample of households. When using these figures, the user can be reasonably certain that for a group of households, the true value (the value that would have been obtained had sampling not been used) lies within plus or minus twice the standard error and virtually certain that it lies within plus or minus three times the standard error. These estimates do not include the effects of certain types of response error or systematic or coverage errors.

TENURE

Refers to whether some member of the household owns or rents the dwelling.

A dwelling is classified as "owned" even if it is not fully paid for, such as one which has a mortgage or some other claim on it. The dwelling may be situated on rented or leased land or be part of a condominium (whether registered or unregistered).

A dwelling is classified as "rented" even if it is provided without cash rent or at a reduced rent or if the dwelling is part of a co-operative. For census purposes, in a co-operative all members jointly own the co-operative and occupy their dwelling units under a lease agreement.

For historical and statutory reasons, shelter occupancy on reserves does not lend itself to the usual classification by standard tenure categories. Therefore, a special category on reserve has been created for 1986 Census products to apply to all occupied private dwellings on reserves whether originally reported as owned or rented. Thus, tenure categories owned and rented refer to occupied private non-reserve dwellings only.

TOTAL INCOME

(See "Sources of Income".)

TOTAL LABOUR FORCE (IN REFERENCE WEEK)

Refers to persons who were either employed or unemployed during the week prior to enumeration (June 3, 1986). Data are available for persons 15 years of age and over, excluding institutional residents.

UNEMPLOYED

Refers to persons who, during the week prior to enumeration:

- (a) were without work, had actively looked for work in the past four weeks and were available for work; or
- (b) had been on lay-off and expected to return to their job; or
- (c) had definite arrangements to start a new job in four weeks or less.

Data are available for persons 15 years of age and over, excluding institutional residents.

UNEMPLOYMENT RATE

Refers to the unemployed labour force expressed as a percentage of the total labour force (in reference week) in an area, group, or category. Data are available for persons 15 years of age and over, excluding institutional residents.

VALUE OF DWELLING

Refers to the amount expected by the owner if the dwelling were to be sold.

WORK ACTIVITY IN 1985

Refers to the number of weeks which a person worked in 1985 and whether these weeks worked were full time or part time. Data are available for persons 15 years of age and over, excluding institutional residents.

YEAR OF IMMIGRATION

Refers to the year of first immigration to Canada reported by persons who are not Canadian citizens by birth.

It should be noted that the 1981 and 1986 questions address a slightly more restricted population (persons not Canadian citizens by birth) compared to 1971 (all persons born outside Canada). Due to processing restrictions, earlier censuses had only pre-defined periods of immigration which made it impossible to determine specific age at and year of immigration.

SAMPLING AND WEIGHTING

The 1986 Census data were collected either on a 100% basis (i.e. for all households) or on a sample basis (i.e. from only a random sample of households) with data weighted to provide estimates of the entire population. The information in this report was collected on a 20% sample basis and weighted up to compensate for sampling. All table headings are noted accordingly. (Note that, on Indian reserves and in remote areas, all data were collected on a 100% basis. In the Northwest Territories, data were collected on a 100% basis

but, for the communities of Fort Smith, Hay River, Pine Point and Yellowknife, the data were processed on a 20% basis.)

For any given geographic area, the weighted population, household, dwelling or families, total or subtotal may differ from that shown in reports containing data collected on a 100% basis. Such variation (in addition to the effect of random rounding) will be due to sampling.

DATA QUALITY

GENERAL

The 1986 Census was a large and complex undertaking and, while considerable effort was taken to ensure high standards throughout all collection and processing operations, the resulting estimates are inevitably subject to a certain degree of error. Users of census data should be aware such error exists, and have some appreciation of its main components, so that they can assess the usefulness of census data for their purposes and the risks involved in basing conclusions or decisions on these data.

Errors can arise at virtually every stage of the census process from the preparation of materials, through the listing of dwellings and data collection to processing. Some errors occur more or less at random, and when the individual responses are aggregated for a sufficiently large group, such errors tend to cancel out. For errors of this nature, the larger the group, the more accurate the corresponding estimate. It is for this reason that users are advised to be cautious when using small estimates. There are some errors, however, which might occur more systematically, and which result in "biased" estimates. Because the bias from such errors is persistent no matter how large the group for which responses are aggregated, and because bias is particularly difficult to measure, systematic errors are a more serious problem for most data users than the random errors referred to previously.

For census data in general, the principal types of error are as follows:

- **coverage errors**, which occur when dwellings and/or individuals are missed, incorrectly included or double counted;
- **non-response errors**, which result from the fact that responses cannot be obtained from a small number of households and/or individuals, because of extended absence or some other reason;

- **response errors**, which occur when the respondent, or sometimes the Census Representative, misunderstands a census question, and records an incorrect response;
- **processing errors**, which can occur at various steps including: **coding**, when "write-in" responses are transformed into numerical codes by clerks; **data capture**, when responses are transferred from the census questionnaire to computer tapes by key-entry operators; and **imputation**, when a "valid", but not necessarily correct, response is inserted into a record by the computer to replace missing or "invalid" data ("valid" and "invalid" referring to whether or not the response is consistent with other information on the record);
- **sampling errors**, which apply only to the supplementary questions on the "long form" asked of a one-fifth sample of households, and which arise from the fact that the results for these questions, when weighted up to represent the whole population, inevitably differ somewhat from the results which would have been obtained if these questions had been asked of all households.

The above types of error each have both random and systematic components. Usually, however, the systematic component of sampling error is very small in relation to its random component. For the other non-sampling errors, both random and systematic components may be significant.

COVERAGE ERRORS

Coverage errors affect the accuracy of the census counts, that is the sizes of the various census universes: population, families, households and dwellings. While steps have been taken to correct certain identifiable errors, the final counts are still subject to some degree of error resulting from persons or dwellings being missed, incorrectly included in the census or double counted.

Missed dwellings or persons result in **undercoverage**. Dwellings can be missed because of misunderstanding of enumeration area (EA) boundaries, or because dwellings are hidden or appear uninhabitable. Persons can be missed when their dwelling is missed or classified as vacant, or when individual household members are omitted from the questionnaire because the respondent misinterprets the instructions on whom to include. Some individuals may be missed because they have no usual residence and did not spend census night in any dwelling.

Dwellings or persons that are incorrectly included or double counted result in **overcoverage**. Overcoverage of dwellings can occur when structures unfit for habitation are listed as dwellings, or when units which do not meet the census definition of a dwelling are listed separately, instead of being treated as part of a larger dwelling. Double counting of dwellings can occur, for example, because of ambiguity over EA boundaries. Persons can be double counted because their dwelling is double counted or because the guidelines on whom to include on the questionnaire have been misunderstood. Occasionally, someone who is not a Canadian resident may, incorrectly, be enumerated in the census. On average, overcoverage is less likely to occur than undercoverage and, as a result, counts of dwellings and persons are likely to be slightly underestimated.

In 1986, four studies were undertaken to measure different aspects of coverage error. First, a sample of dwellings listed as vacant were revisited to verify that they really were vacant on Census Day. Adjustments have been made to the final census counts for households missed because their dwelling was incorrectly classified as vacant. Secondly, a sample of persons enumerated as temporary residents was selected to verify whether or not they were enumerated at their usual place of residence. Based on this sample, estimates were obtained of the number of persons missed because they were temporarily absent from their usual place of residence. Corresponding adjustments were made to the final population counts. Despite these adjustments, the final counts are still subject to some undercoverage. For Canada as a whole and for each province, the magnitude of this residual undercoverage in the 1986 Census is being measured by means of a special study known as the Reverse Record Check. Undercoverage tends to be higher for certain segments of the population such as young adult males and recent immigrants. Undercoverage is offset to some degree by overcoverage errors, and in 1986 for the first time a special study was carried out to investigate overcoverage errors.

OTHER NON-SAMPLING ERRORS

While coverage errors affect the number of units in the various census universes, other errors affect the characteristics of those units.

Sometimes, it is not possible to obtain a complete response from a household, even though the dwelling was identified as occupied and a questionnaire dropped off. The household members may

have been away throughout the census period or, in rare instances, the householder may have refused to complete the form. More frequently, the questionnaire is returned but information is missing for some questions or individuals. Considerable effort is devoted to ensuring as complete a response as possible. Census Representatives edit the questionnaires and follow up any missing information. The Census Representative's work is then checked by both a supervisor and a quality control technician. Despite this, at the end of the collection stage, a small number of responses are missing. Although missing entries are eliminated during processing, there remains some potential non-response error. This is particularly serious if the non-respondents differ in some respects from the respondents since, as described in a later paragraph, a missing value is replaced by the corresponding entry for a "similar" record. If respondents and non-respondents differ in terms of the characteristics involved, this procedure will result in non-response bias.

Even when a response is obtained, it may not be entirely accurate. The respondent may have misinterpreted the question or may have guessed the answer, especially when answering on behalf of another, possibly absent, household member. Such errors are referred to as response errors. While response errors usually arise from inaccurate information provided by respondents, they can also result from mistakes by the Census Representative when completing certain parts of the questionnaire such as structural type of dwelling, or when calling back to obtain a missing response.

Some of the questions on the census document require a verbal response to be written in. During regional processing, these "write-in" entries are given a numeric code. Coding errors can occur, especially when the code list is extensive (as with, for example, language, ethnic origin, industry and occupation), and when the written response is ambiguous, incomplete or difficult to read. Coding errors are controlled, though not completely eliminated, by verifying a sample of each coder's work and taking corrective action where necessary.

After the coding and certain other manual processing steps are complete, the information on the questionnaires is key-entered onto a computer file. Two procedures are used to control the number of data capture errors. First, certain edits (such as range checks) are performed as the data are keyed. Secondly, a sample from each batch of documents is re-keyed and compared with the original entries. If there is more than a specified number of errors among the original entries, the whole batch is re-keyed.

Once the data have been captured, they are sent to Ottawa where they undergo a series of computer checks to identify missing or inconsistent responses. In the case of inconsistent responses, it has first to be decided which response is to be considered invalid. Invalid or missing responses must then be replaced by valid responses, that is, responses which are consistent with other data on the record. For a small proportion of cases, the correct response can be inferred from other data on the record. In most cases, however, this is not possible and a valid response is obtained from a "donor" record selected at random from among a group of consistent records which are similar to the invalid record in terms of a number of related characteristics. There is, of course, no guarantee that the imputed value will necessarily be the correct response for the individual concerned. However, provided the missing or invalid records are similar, on average, to the valid records, any imputation errors will more or less cancel out when results are tabulated for a sufficiently large geographical area or subgroup of the population.

Various studies are being carried out to evaluate the quality of the responses obtained in the 1986 Census. For each question, response rates and edit failure rates have been calculated. These can be useful in identifying the potential for non-response and other errors. Also, tabulations from the 1986 Census have been or will be compared with corresponding estimates from previous censuses, from sample surveys (such as the Labour Force Survey) and from various administrative records (such as birth registrations and municipal assessment records). Such comparisons can indicate potential quality problems or at least discrepancies between the sources.

In addition to these aggregate-level comparisons, there are some micromatch studies in progress, in which census responses are compared with another source of information at the individual record level. For certain "stable" characteristics (such as age, sex, mother tongue, place of birth, etc.), the responses obtained in the 1986 Census, for a sample of individuals, are being compared with those for the same individuals in the 1981 Census.

Also, following the 1986 Census, a sample of persons was re-enumerated, primarily to determine overcoverage rates. At the same time, however, interviewers asked a series of detailed questions on language, ethnic origin and structural type of dwelling, the responses to which will be compared with the corresponding census responses in order to identify, and hopefully understand, response errors.

SAMPLING ERRORS

Estimates obtained by weighting up responses collected on a sample basis are subject to error due to the fact that the distribution of characteristics within the sample will not usually be identical to the distribution of characteristics within the population from which the sample has been selected.

The potential error introduced by sampling will vary according to the relative scarcity of the characteristics in the population. For large cell values the potential error due to sampling, as a proportion of the cell value, will be relatively small. For small cell values this potential error, as a proportion of the cell value, will be relatively large.

The potential error due to sampling is usually expressed in terms of the so called "standard error". This is the square root of the average, taken over all possible samples of the same size and design, of the squared deviation of the sample estimate from the value for the total population.

The table below provides approximate measures of the standard error due to sampling. These measures are intended as a general guide only.

Users wishing to determine the approximate error due to sampling for any given cell of data, based upon the 20% sample, should choose the standard error value in the column of the standard error table whose heading is closest to the value of the given cell in the census tabulation. When using the obtained standard error value, in general the user can be reasonably certain that, for the enumerated population, the true value (discounting all forms of error other than sampling) lies within plus or minus three times the standard error (e.g., for a cell value of 1,000 the range would be 1,000 + or - 3X65 or 1,000 + or - 195).

The standard errors given in the table below will not apply to population or universe (persons, households, dwellings or families) totals or subtotals for the geographic area under consideration (see Sampling and

Weighting). The effect of sampling for these cells can be determined by comparison with a corresponding 100% publication.

The effect of the particular sample design and weighting procedure used in the 1986 Census will vary, however, from one characteristic to another and from one geographic area to another. The standard error values in the table below may, therefore, understate or overstate the error due to sampling.

For further information on the quality of census data, contact Social Survey Methods Division at Statistics Canada, Ottawa, Canada K1A 0T6 (613) 951-6929.

CONFIDENTIALITY AND RANDOM ROUNDING

The figures shown in this report have been subjected to a confidentiality procedure known as "random rounding" to prevent the possibility of associating small figures with any identifiable individual. Under this method, all figures including totals are randomly rounded (either up or down) to a multiple of "5". This technique provides strong protection against direct, residual or negative disclosures without adding significant error to the census data. However, since totals are independently rounded, they do not necessarily equal the sum of individual rounded figures in distributions. Also, minor differences can be expected for corresponding totals and cell values in various census tabulations. Similarly, percentages, which are calculated on rounded figures, do not necessarily add to 100. Percentage distributions and rates for the most part are based on rounded data, while percentage changes and averages are based on unrounded data.

Of concern to some users is that small cell counts may suffer a significant distortion as a result of random rounding. This distortion is the protection against disclosure and individual data cells containing these small numbers may lose their

Table: Approximate Standard Error Due to Sampling for 1986 Census Sample Data

Approximate Standard Error	Cell Value											
	50	100	200	500	1,000	2,000	5,000	10,000	20,000	50,000	100,000	500,000
	15	20	30	45	65	90	140	200	280	435	600	1,300

precision as a result. Since the rounding is of a random nature, however, when data cells are re-aggregated by the user, the rounding errors tend to cancel out. Distortions may be further reduced by building in the appropriate subtotals into tabulations. Also available is the option of requesting custom tabulations from the census microdata bases. With custom products, random rounding occurs after data cells have been aggregated thus minimizing any distortion.

In addition to random rounding, procedures such as **area and cell suppression** have been adopted to further protect the confidentiality of individual responses.

With **area suppression**, all characteristic data for the geographic area are deleted and replaced with the symbol (XXX). The extent to which data are suppressed depends upon whether the area is a standard geographic area, i.e. aggregated from enumeration areas (federal electoral districts, census divisions, census subdivisions, census tracts, etc.) or a non-standard area specified by the user for a custom tabulation. Data are deleted if the population is less than 40 persons for standard areas and less than 100 persons for non-standard areas. For tables involving income distributions, the suppression of data is extended to geographic areas with a total population of less than 250. Suppressed data are, however, included in the appropriate higher aggregate subtotals and totals. This technique is being implemented for all products involving subprovincial data (i.e. Profile series, basic summary data products, semi-custom and custom data products) collected on a 100% or 20% sample basis.

Note: For data collected on a 20% sample basis, area suppression is based on the non-institutional population rather than the total population since sample data were not collected for the institutional population.

With **cell suppression**, the minimum acceptable value for a cell is specified. All cell values below the designated cut-off are deleted and replaced by the symbol (XXX). However, the suppressed data are included in the appropriate higher aggregate subtotals and totals. For 1986 data products, two different methods of cell suppression are being implemented. For publications in "The Nation" and "Dimensions" series involving income, detailed occupation or detailed industry, the distribution is being suppressed where less than 250 persons or units are involved. In semi-custom and custom tabulations of variables collected on a sample basis, all cells with a value of "5" (after random rounding) are being suppressed.

SPECIAL NOTES

ADJUSTMENTS TO GEOSTATISTICAL AREAS

Users should be aware that census geostatistical areas are subject to change from one census to the next. Therefore, when using data from two or more censuses, the user must be aware of, and take into consideration, any changes to the geographic limits of the areas being compared. Users wishing to obtain additional information in this regard should refer to the documents previously mentioned under "Reference Products" or contact Geography Information Services, Statistics Canada.

GEOGRAPHIC REFERENCE DATE

All data reported for census subdivisions are based on the boundaries in effect on January 1, 1986 provided that the information and documentation regarding these boundaries were in the hands of Statistics Canada by March 1, 1986. Where information was not received or was received after March 1, 1986, the name, status and/or limits of census subdivisions may not correspond to those recognized by provincial authorities.

POPULATION COUNTS BASED ON USUAL RESIDENCE

The population counts shown here for a particular area represent the number of Canadians whose usual place of residence is in that area, regardless of where they happened to be on Census Day. Also included are any Canadians staying in a dwelling in that area on Census Day and having no usual place of residence elsewhere in Canada. In most areas, there is little difference between the number of usual residents and the number of people staying in the area on Census Day. For certain places, however, such as tourist or vacation areas, or those including large work camps, the number of people staying in the area at any particular time could significantly exceed the number of usual residents shown here.

INCOMPLETELY ENUMERATED INDIAN RESERVES AND INDIAN SETTLEMENTS

On some Indian reserves and Indian settlements in the 1986 Census, enumeration was not permitted or was interrupted before it could be completed.

Data for 1986 are therefore not available for the incompletely enumerated reserves and settlements and are not included in tabulations. Data for geographic areas containing one or more of these reserves or settlements are therefore footnoted

accordingly. Because of the missing data, users are cautioned that for affected geographic areas, comparisons (e.g., percentage change) between 1981 and 1986 are not exact. While for higher level geographic areas (Canada, provinces, census metropolitan areas and census agglomerations) the impact of the missing data is very small, the impact can increase for smaller areas containing a larger proportion of affected reserves and settlements.

While it is not possible to estimate the population of each incompletely enumerated reserve, estimates of the missed total population and total occupied dwellings at the provincial level have been made and are shown in Appendix 1.

Note, however, that it was not possible to estimate any characteristics of the missed population, even at the provincial level.

Additional information on this subject can be obtained by referring to the User Information Bulletin, Number 1, "Summary of the Methodology for Estimating the Population and Occupied Private Dwellings on Incompletely Enumerated Indian Reserves".

A list of incompletely enumerated Indian reserves and Indian settlements is shown in Appendix 2 together with the province, census division and, where applicable, the census metropolitan area or census agglomeration (CMA/CA) in which each is located.

MOBILITY STATUS

The geographic areas reflect boundaries as of January 1, 1986, the geographic reference date for the 1986 Census of Canada.

The counts for total "migrants" (a migrant is anyone who, five years earlier, did not have his/her usual place of residence within the CSD where he/she was enumerated) are additive across any geographic level - e.g., the migrant count at the Canada level is the sum of the migrants at the provincial level.

At the CSD level, users are advised to exercise caution in the use of data on migrants, particularly for suburban municipalities within large metropolitan areas. Counts for total migrants, including in- and out-migrants, could be distorted due to suspected types of mis-response such as (a) respondents in metropolitan areas reporting the main city rather than the municipality they actually lived in five years earlier (e.g., reported Toronto instead of Scarborough); (b) respondents failing to indicate a move from a

different CSD if they perceived that they were still in the same main city (e.g., moved from Toronto to Scarborough but indicated that they still lived in the same municipality); and (c) respondents reporting moves according to out-of-date boundaries.

Names and boundaries of particular census subdivisions may undergo trivial or, in some cases, substantial modifications during the five-year intercensal period; therefore, comparisons of data for a specific subprovincial area between any two censuses will not be valid unless these changes, if any, are accounted for.

Details of intercensal boundary changes can be found in the **Standard Geographical Classification** (Cat. No. 12-573).

COMPARABILITY AND QUALITY OF DATA ON HOME LANGUAGE AND OFFICIAL LANGUAGE

Comparison between 1981 and 1986

Home language - The question on home language was the same in the last two censuses, but the instructions to the respondents were modified. In 1981, the respondents were asked to indicate only one language; nevertheless, 535,735 persons (2.2% of the population) reported more than one.

To better reflect the linguistic reality in Canada, this instruction was dropped from the 1986 Census. Under the new guidelines, individuals could report more than one home language if they were now speaking them equally often at home.

The number of multiple responses given in the 1986 Census was significantly higher than in the 1981 Census. In 1986, 1,159,675 persons or 4.6% of the population indicated more than one home language.

This increase was the result either of the changes made in the questionnaire, of changes in the way in which the population answers language questions or of an increase in the number of persons who spoke more than one language at home. A combination of these factors may also explain the increase in multiple responses.

When the 1981 data were processed, only one language was retained for publication, even in cases where the respondent reported more than one. In 1986, responses indicating more than one language were accepted.

In order to facilitate the determination of the trends between the two censuses, the 1986 Census results have been adjusted. In cases where more than one language was reported, the multiple responses were distributed among the component

languages in the same proportions as in the 1981 Census. The results, for Canada, the provinces, the territories and selected census metropolitan areas, have been published in a special document entitled "**Adjusted Language Data**", April (1988). Also, data from the 1981 Census have been adjusted to show the multiple responses reported at that time. These adjustments to the home language figures make it easier to relate the 1986 data to the 1981 data, but do not make the results of the two censuses entirely comparable. Consequently, considerable care must be exercised in the interpretation of changes between 1981 and 1986.

The 1986 classification of languages differs from that used in 1981, especially with regard to aboriginal languages. Appendix B of the **1986 Census Dictionary** (Catalogue No. 99-101E) provides a description of the changes.

Official language - Some respondents report speaking English or French or both at home, while on the other hand they indicate in the official language question, that they cannot carry on a conversation in these languages.

In such cases, in the 1981 Census, the answer to the official language question was considered erroneous. Consequently, during data processing, this answer was changed to show that the person could speak the official language(s) they had reported to the home language question.

In the 1986 Census, not all of these responses were considered erroneous. If the respondent indicated being able to speak only one official language - either English or French - and this language matched the person's mother tongue, no correction was made during processing. Consequently, these response patterns appear as such in the 1986 tabulations.

Aboriginal languages - Users should be aware that the data for some Indian reserves and Indian settlements are not available (see special note "Incompletely Enumerated Indian Reserves and Indian Settlements"). Among the population who participated in the 1986 Census, 97,000 persons reported a single aboriginal language as home language. Respondents who reported "Indian" as a language were classified in the "Amerindian languages, not included elsewhere" category. This category consists of 5,500 persons. It is included in the total for aboriginal languages. Users should note that approximately one-half of the 5,500 responses classified in this category, at the Canada level, were provided by respondents of Asian origin. The proportion is also about one-half in Quebec. Approximately 2 out of 3 respondents were

of Asian origin in British Columbia and 4 out of 5 in Alberta and Ontario. The proportion was below 5% for Manitoba. In the remaining provinces and territories very few persons reported "Indian" as their home language.

For further information regarding data on language, please contact the Housing, Family, and Social Statistics Division, Statistics Canada, Ottawa, Canada K1A 0T6.

COMPARABILITY OF DATA ON ETHNIC ORIGIN

Comparison between 1981 and 1986. The 1981 and 1986 ethnic origin data are not directly comparable.

The 1981 ethnic origin question: To which ethnic or cultural group did you or your ancestors belong on first coming to this continent?, was modified for the 1986 Census. The phrase "on first coming to this continent" was removed from the 1986 version as it was viewed as being inappropriate for persons of aboriginal origin. The 1986 question was: To which ethnic or cultural group(s) do you or did your ancestors belong?

In 1986, respondents were instructed to mark or specify as many groups as apply. This instruction along with the addition of two more write-in spaces contributed significantly to an increase in multiple ethnic origin responses.

As well, the mark boxes in the question were ordered on the basis of 1981 incidence reporting of single ethnic origins. This changed the relative position of the mark boxes Chinese and Polish.

In light of the recommendations of a Parliamentary Commission on Visible Minorities in Canadian Society in the report Equality Now and the Abella Commission on Equality in Employment, the mark box Black was added to the 1986 ethnic origin question.

The mark boxes for aboriginal peoples were also changed. In 1986, status and non-status Indian categories which had been part of the 1981 ethnic origin question were replaced by North American Indian. It should be noted that persons of non-aboriginal cultural origin but status Indian under the Indian Act of Canada, for example, persons who obtained Indian status at marriage, could have been included in 1981 data for aboriginal peoples. These persons may not have identified their ethnic origin to be North American Indian in 1986 and thus would not be included in the 1986 count of aboriginal peoples. Also, in 1986, an

undetermined number of persons of Métis origin could have indicated their ethnic origin as being the multiple response North American Indian and some other ethnic or cultural origin(s).

Single and Multiple Response

A **Single Response** occurs when the respondent provides only one origin. For example, for Canada, 709,585 gave Italian as their only ethnic origin.

A **Multiple Response** occurs when the respondent provides more than one origin. Some 297,325 Canadians gave a response which included Italian and one or more ethnic or cultural origin(s). For example, 31,495 provided the multiple response combination: Italian and French.

In the ethnic origin legend for this publication, the single origins are shown as unique groups. The multiple origins are shown as one group: multiple origins. In the case of the 31,495 Italian and French multiple response combination, it would be included in the multiple origins count (6,986,345 for Canada).

For further information regarding the data on ethnic origin, please contact the Housing, Family and Social Statistics Division, Statistics Canada, Ottawa, Ontario K1A 0T6, telephone (613) 951-2574.

IMMIGRANT POPULATION AND POPULATION BORN OUTSIDE CANADA

All persons born outside Canada are not necessarily immigrants to Canada. Individuals who have reported their place of birth outside Canada, but who are Canadian citizens by birth, are not considered immigrants to Canada. Consequently, they do not have a period of immigration or age at immigration when they take up permanent residence in Canada. These individuals will be included in the non-immigrant population. This approach was used in the 1981 Census. By contrast, in the 1971 Census, all persons born outside Canada were categorized as immigrants and required to respond to the question on period of immigration.

INCOME DATA

Average income, median income and standard error of average income of population 15 years and over are calculated for persons with income only, but for all census families and private households

whether or not they reported any income. Aggregate income calculated from these data should be used with caution as averages were calculated prior to rounding. Medians have been calculated from unpublished grouped data.

The total income concept in the 1986 Census included, for the first time, federal child tax credits. As in 1981, the 1986 Census did not collect income information from institutional residents. Income statistics for families and households are published for those in private households only.

Total and employment income size distributions by various characteristics for the population 15 years and over in Canada, provinces and territories are published in separate reports. Also published separately are the income size distributions of census families, non-family persons, economic families, unattached individuals and private households.

Census income statistics are subject to sampling variability. Although such sampling variability may be quite small for large population groups, its effects cannot be ignored in the case of very small subgroups of population in an area or in a particular category. This is because, all other things being equal, the larger the sample size, the smaller is the error. For this reason, income data for areas, where the non-institutional population was below 250, have been suppressed. However, where statistics are not suppressed but are still based on relatively small totals, the readers are strongly advised to exercise caution in the use and interpretation of these statistics.

INCOME STATUS AND INCIDENCE OF LOW INCOME

Income status refers to the position of economic families and unattached individuals in relation to Statistics Canada's low income cut-offs. These cut-offs are determined separately for families of different sizes and living in areas of different degrees of urbanization.

The incidence of low income is the proportion or percentage of units in a given classification below the income cut-offs. It should be noted that the incidence rates (percentage of families/unattached individuals below the income cut-offs) are the true rates in that these have been calculated from unrounded estimates of families and unattached individuals in private households.

The low income statistics from the 1986 Census are based on the revised (1978) cut-offs which were initially estimated from the 1978 National Family Expenditure Survey and then updated to 1985 by the changes in the Consumer Price Index since 1978. The 1985 matrix of low income cut-offs is shown below.

For the purposes of low income statistics, economic families and unattached individuals in the Yukon and the Northwest Territories and on the Indian reserves are excluded. The low income cut-offs were based on certain expenditure-income patterns which were not available from survey data for the entire population.

The census and the Survey of Consumer Finances differ slightly when applying the "Size of Area" classification to derive incidence of low income. Census takes into account the density of population to designate an enumeration area as urban and the total population of contiguous urban EAs determines the size of area. The survey takes complete CMAs or CAs and classifies these into size of area by total population within the CMA/CA boundaries. The overall impact of this difference is negligible.

For further details on conceptual and coverage aspects, see the 1986 Census report **Family Income, Economic Families**, Catalogue No. 93-918. (See also **Income Distributions by Size in Canada, 1985**, Catalogue No. 13-207.)

NUMBER OF WEEKS WORKED

The data for the 40-48 and 49-52 weeks worked categories for 1985 must be interpreted with caution because some respondents tend to exclude their paid leave of absence due to vacation or for other reasons from their work weeks, when in fact such leave of absence should be included. As a result, the 49-52 week category may be understated.

LABOUR FORCE ACTIVITY

The census labour force activity concepts have not changed between 1981 and 1986. However, the processing of the data was modified causing some differences. In the 1986 Census, contrary to previous censuses, a question on school attendance was not asked. This question was used to edit the labour force activity variable, specifically unemployment. Consequently, the processing differences affect the unemployed population and are mostly concentrated among the 15-19-year age group. The table on the following page indicates the magnitude of the effect upon the data, at the Canada level.

Table A: Low Income Cut-offs of Family Units, 1985

Size of family unit	Size of area of residence				
	500,000 and over	100,000 - 499,999	30,000 - 99,999	Small urban regions	Rural areas
1985 dollars					
1 person	10,233	9,719	9,117	8,429	7,568
2 persons	13,501	12,815	11,956	11,093	9,891
3 persons	18,061	17,115	15,996	14,880	13,244
4 persons	20,812	19,779	18,490	17,200	15,310
5 persons	24,252	22,963	21,415	19,952	17,803
6 persons	26,488	25,026	23,393	21,758	19,436
7 persons or more	29,155	27,606	25,801	23,994	21,415

Labour Force Activity, 1981 Census of Canada

Canada	1981 Census (as published in 1981)	1981 Census (using 1986 processing)	% change
Labour force 15 years and over	12,054,150	12,081,280	.23
Employed	11,167,915	11,167,915	no change
Unemployed	886,235	913,365	3.06
Not in the labour force	6,555,135	6,528,005	-0.41
Labour force 15-19 years	1,073,945	1,098,390	2.28
Employed	906,705	906,705	no change
Unemployed	167,240	191,680	14.61
Not in the labour force	1,229,630	1,205,190	-1.99
Labour force 20 years and over	10,980,205	10,982,890	0.02
Employed	10,261,210	10,261,210	no change
Unemployed	718,995	721,685	0.37
Not in the labour force	5,325,505	5,322,815	-0.05

CENSUS SUBDIVISION LIMITS

In a few cases, errors have been found in the 1986 geographic limits of certain census subdivisions following the release of final population counts. Due to operational constraints, it was not possible to make adjustments to the 1986 Census data shown in the tables for these individual areas. However, by combining the data for the affected areas in the manner indicated below, users can minimize the impact of the error. Data for the following census subdivisions are known to be in error at the time of printing. For these areas, the original and revised total population counts are shown below. Users should note that the counts for characteristics data in the profile tables will differ from the revised total population counts given below due to weighting and the exclusion of institutional residents. For further information, see the geographic and content considerations note "Count discrepancies between 100% data and 20% sample data".

Quebec

Case 1:

Kuujuarapik, VN, Quebec

1986 total population reads	193
should read	616
difference	+ 423

Whapmagoostui, R, Quebec

1986 total population reads	852
should read	429
difference	- 423

Case 2:

Némiscau, R, Quebec

1986 total population reads	3
should read	375
difference	+ 372

Némiscau, VC, Quebec

1986 total population reads	372
should read	0
difference	- 372

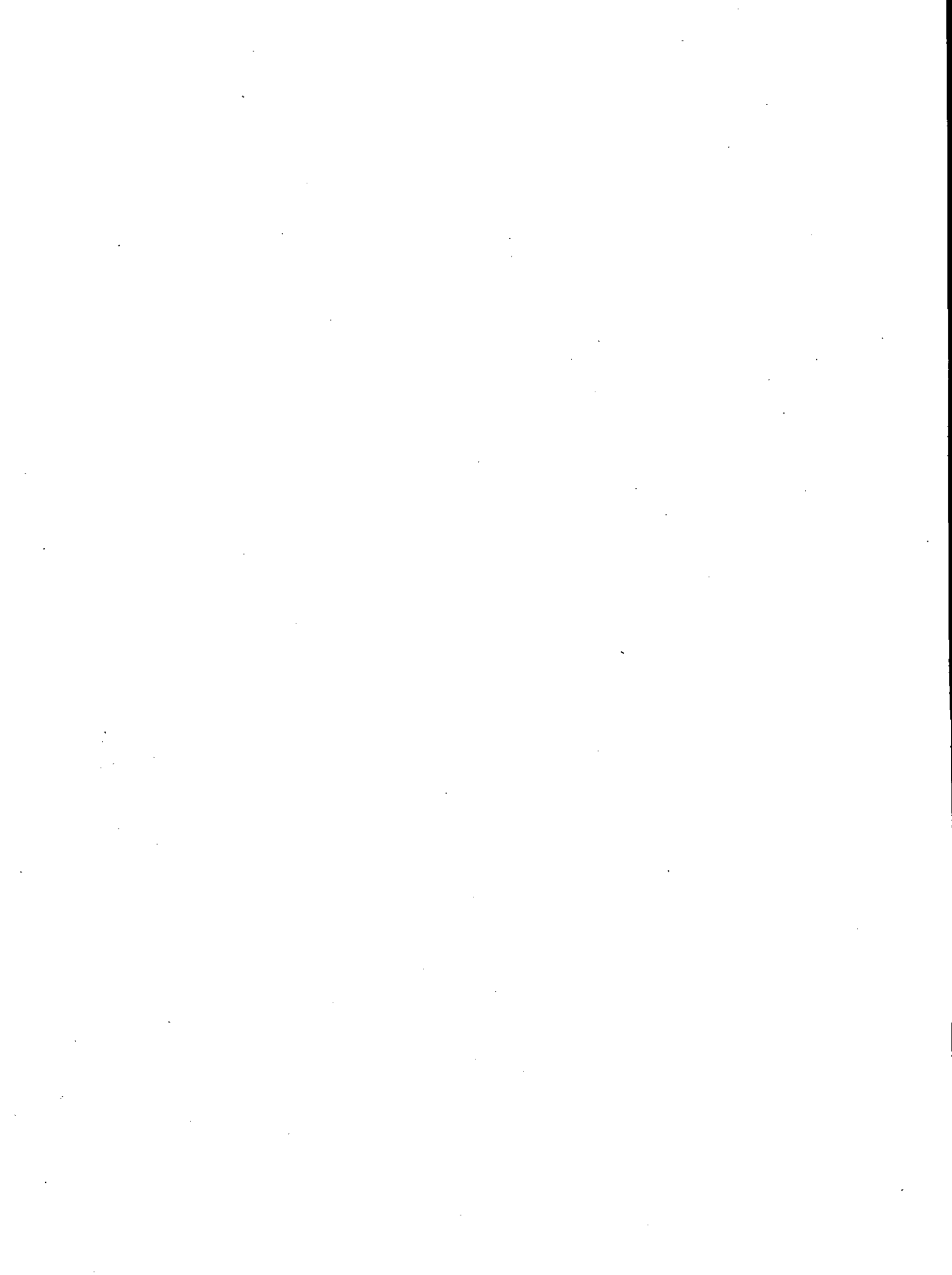

APPENDIX 1. Population and Occupied Private Dwellings, Showing Estimates for Incompletely Enumerated Indian Reserves and Indian Settlements, for Canada, Provinces and Territories, 1986

	Excluding incom- pletely enumerated Indian reserves and Indian settlements		Estimates for incom- pletely enumerated Indian reserves and Indian settlements		Including estimates on incompletely enumerated Indian reserves and Indian settlements	
	Popula- tion	Occupied private dwellings (1)	Popula- tion	Occupied private dwellings (1)	Popula- tion	Occupied private dwellings (1)
CANADA	25,309,331	9,046,933	44,733	10,600	25,354,064	9,057,533
Newfoundland	568,349	159,917	-	-	568,349	159,917
Prince Edward Island	126,646	40,872	-	-	126,646	40,872
Nova Scotia	873,176	297,224	23	6	873,199	297,230
New Brunswick	709,442	232,701	980	271	710,422	232,972
Quebec	6,532,461	2,370,889	7,815	1,582	6,540,276	2,372,471
Ontario	9,101,694	3,243,752	11,821	3,112	9,113,515	3,246,864
Manitoba	1,063,016	384,324	8,216	1,673	1,071,232	385,997
Saskatchewan	1,009,613	360,467	585	123	1,010,198	360,590
Alberta	2,365,825	840,527	9,453	1,949	2,375,278	842,476
British Columbia	2,883,367	1,094,217	5,840	1,884	2,889,207	1,096,101
Yukon Territory	23,504	8,143	-	-	23,504	8,143
Northwest Territories	52,238	13,900	-	-	52,238	13,900

(1) Includes all private dwellings occupied by usual residents as well as private dwellings occupied solely by foreign and/or temporary residents.

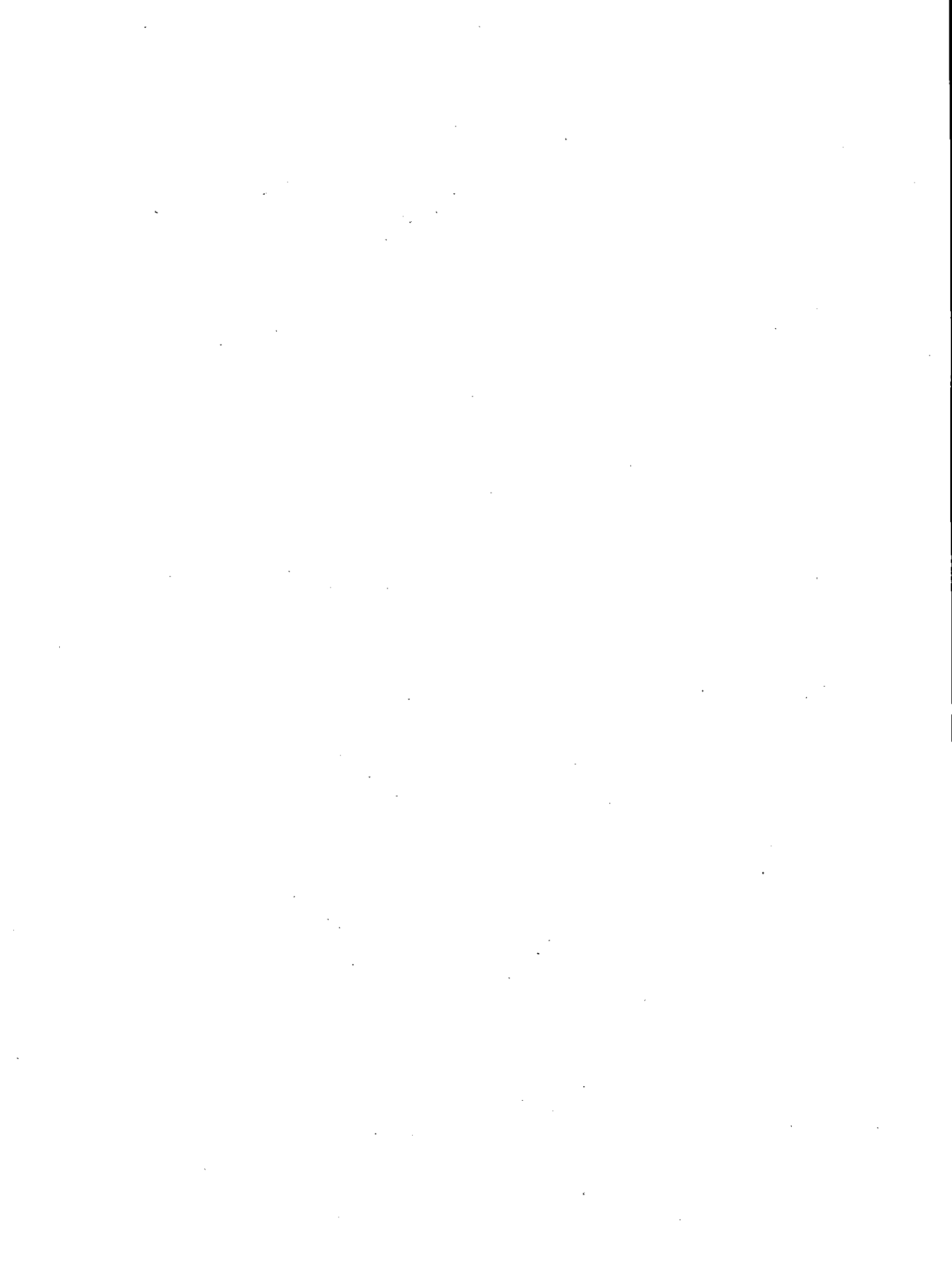

APPENDIX 2. Incompletely Enumerated Indian Reserves and Indian Settlements

CANADA

Name	Type	Province	Census Division	CMA/CA
Akwesasne 15	R	Quebec	Huntingdon	
Akwesasne 59	R	Ontario	Stormont - Dundas and Glengarry United Counties	Cornwall
Alexander 134	R	Alberta	Division No. 11	Edmonton
Alkali Lake 1	R	B.C.	Cariboo Regional District	Williams Lake
Andy Cahoose Meadow 16	R	B.C.	Cariboo Regional District	
Attawapiskat 91A	R	Ontario	Kenora District	
Baezaeko River 25	R	B.C.	Cariboo Regional District	Quesnel
Bear Island 1	R	Ontario	Nipissing District	
Bearskin Lake	R	Ontario	Kenora District	
Beaver Lake 131	R	Alberta	Division No. 16	Fort McMurray
Becher Bay 1	R	B.C.	Capital Regional District	Victoria
Becher Bay 2	R	B.C.	Capital Regional District	Victoria
Big Trout Lake	R	Ontario	Kenora District	
Bridge River 1	R	B.C.	Squamish-Lillooet Regional District	
Burnt Church 14	R	N.B.	Northumberland County	
Canoe Creek 1	R	B.C.	Thompson-Nicola Regional District	
Cayoosh Creek 1	R	B.C.	Squamish-Lillooet Regional District	
Chilhil 6	R	B.C.	Squamish-Lillooet Regional District	
Cold Lake 149	R	Alberta	Division No. 12	
Cold Lake 149A	R	Alberta	Division No. 12	
Cold Lake 149B	R	Alberta	Division No. 12	
Crane River 51	R	Manitoba	Division No. 19	
Dakota Plains 6A	R	Manitoba	Division No. 9	
Dakota Tipi 1	R	Manitoba	Division No. 9	
Dauphin River 48A	R	Manitoba	Division No. 19	
Deer Lake	S-E	Ontario	Kenora District	
Dog Creek 1	R	B.C.	Cariboo Regional District	Williams Lake
Ebb and Flow 52	R	Manitoba	Division No. 17	
Enderby 2	R	B.C.	North Okanagan Regional District	
Ermineskin 138	R	Alberta	Division No. 11	
Esquimalt	R	B.C.	Capital Regional District	Victoria
Factory Island 1	R	Ontario	Cochrane District	
Fort Albany (Part) 67	R	Ontario	Kenora District	
Fort Albany (Part) 67	R	Ontario	Cochrane District	
Fort Alexander 3	R	Manitoba	Division No. 19	
Fort Hope 64	R	Ontario	Kenora District	
Fountain 1	R	B.C.	Squamish-Lillooet Regional District	
Fountain 3	R	B.C.	Squamish-Lillooet Regional District	

APPENDIX 2. Incompletely Enumerated Indian Reserves and Indian Settlements

CANADA

Name	Type	Province	Census Division	CMA/CA
Fountain 11	R	B.C.	Squamish-Lillooet Regional District	
Gibson 31	R	Ontario	Muskoka District Municipality	
Goulais Bay 15A	R	Ontario	Algoma District	
Heart Lake 167	R	Alberta	Division No. 16	Fort McMurray
Jackhead 43	R	Manitoba	Division No. 19	
Johny Sticks 2	R	B.C.	Cariboo Regional District	Williams Lake
Kahnawake 14	R	Quebec	Laprairie	Montréal
Kamloops 1	R	B.C.	Thompson-Nicola Regional District	Kamloops
Kasabonika Lake	R	Ontario	Kenora District	
Katit 1	R	B.C.	Central Coast Regional District	
Keeseekoose 66	R	Saskatchewan	Division No. 9	
Kettle Point 44	R	Ontario	Lambton County	
Kingfisher 1	R	Ontario	Kenora District	
Kingsclear 6	R	N.B.	York County	Fredericton
Kushya Creek 7	R	B.C.	Cariboo Regional District	Quesnel
Lac-Rapide	R	Quebec	Pontiac	
Lansdowne House	S-E	Ontario	Kenora District	
Lillooet 1	R	B.C.	Squamish-Lillooet Regional District	
Little Black Bear 84	R	Saskatchewan	Division No. 6	
Lizard Point 62	R	Manitoba	Division No. 16	
Long Plain (Part) 6	R	Manitoba	Division No. 9	
Long Plain (Part) 6	R	Manitoba	Division No. 8	
Louis Creek 4	R	B.C.	Thompson-Nicola Regional District	
Louis Squinas Ranch 14	R	B.C.	Cariboo Regional District	
Malahat 11	R	B.C.	Cowichan Valley Regional District	
Marble Canyon 3	R	B.C.	Thompson-Nicola Regional District	
Mayne Island 6	R	B.C.	Capital Regional District	
Mission 5	R	B.C.	Squamish-Lillooet Regional District	
Montana 139	R	Alberta	Division No. 8	
Mount Currie 1	R	B.C.	Squamish-Lillooet Regional District	
Mount Currie 2	R	B.C.	Squamish-Lillooet Regional District	
Mount Currie 8	R	B.C.	Squamish-Lillooet Regional District	
Mount Currie 10	R	B.C.	Squamish-Lillooet Regional District	
Muskrat Dam Lake	R	Ontario	Kenora District	
Nazco 20	R	B.C.	Cariboo Regional District	Quesnel

APPENDIX 2. Incompletely Enumerated Indian Reserves and Indian Settlements

CANADA

Name	Type	Province	Census Division	CMA/CA
Necait 6	R	B.C.	Squamish-Lillooet Regional District	
Nekalliston 2	R	B.C.	Thompson-Nicola Regional District	
Neskainlith 1	R	B.C.	Thompson-Nicola Regional District	
Neskainlith 2	R	B.C.	Thompson-Nicola Regional District	
Nesuch 3	R	B.C.	Squamish-Lillooet Regional District	
North Thompson 1	R	B.C.	Thompson-Nicola Regional District	
Oka 16	R	Quebec	Deux-Montagnes	Montréal
Okanese 82	R	Saskatchewan	Division No. 6	
Oneida 41	R	Ontario	Middlesex County	
Pashilqua 2	R	B.C.	Squamish-Lillooet Regional District	
Pavilion 1	R	B.C.	Squamish-Lillooet Regional District	
Peguis 1B	R	Manitoba	Division No. 19	
Peigan 147	R	Alberta	Division No. 3	
Pigeon Lake 138A	R	Alberta	Division No. 11	
Pine Creek 66A	R	Manitoba	Division No. 19	
Rankin Location 15D	R	Ontario	Algoma District	Sault Ste. Marie
Rolling River 67	R	Manitoba	Division No. 15	
Roseau Rapids 2A	R	Manitoba	Division No. 2	
Roseau River 2	R	Manitoba	Division No. 2	
Sachigo Lake 1	R	Ontario	Kenora District	
Sachigo Lake 2	R	Ontario	Kenora District	
Sahhaltkum 4	R	B.C.	Thompson-Nicola Regional District	
Salmon River Meadow 7	R	B.C.	Cariboo Regional District	
Salmon River 1	R	B.C.	Columbia-Shuswap Regional District	
Samson 137	R	Alberta	Division No. 8	
Samson 137A	R	Alberta	Division No. 8	
Sandy Bay 5	R	Manitoba	Division No. 8	
Sandy Lake 88	R	Ontario	Kenora District	
Sarcee 145	R	Alberta	Division No. 6	Calgary
Saugeen 29	R	Ontario	Bruce County	
Seine River 23A	R	Ontario	Rainy River District	
Seton Lake 5A	R	B.C.	Squamish-Lillooet Regional District	
Sheguiandah 24	R	Ontario	Manitoulin District	
Skeetchestn	R	B.C.	Thompson-Nicola Regional District	

APPENDIX 2. Incompletely Enumerated Indian Reserves and Indian Settlements

CANADA

Name	Type	Province	Census Division	CMA/CA
Slosh 1	R	B.C.	Squamish-Lillooet Regional District	
Sooke 1	R	B.C.	Capital Regional District	Victoria
South Saanich 1	R	B.C.	Capital Regional District	Victoria
Squaam 2	R	B.C.	Thompson-Nicola Regional District	
Squinas 2	R	B.C.	Cariboo Regional District	
Star Blanket 83	R	Saskatchewan	Division No. 6	
Stoney 142, 143, 144	R	Alberta	Division No. 15	
Sucker Creek 23	R	Ontario	Manitoulin District	
Sundayman's Meadow 3	R	B.C.	Cariboo Regional District	Quesnel
Switsemalph 3	R	B.C.	Columbia-Shuswap Regional District	
Switsemalph 6	R	B.C.	Columbia-Shuswap Regional District	
Switsemalph 7	R	B.C.	Columbia-Shuswap Regional District	
Tatelkus Lake 28	R	B.C.	Cariboo Regional District	Quesnel
Thomas Squinas Ranch 2A	R	B.C.	Cariboo Regional District	
Towdystan Lake 3	R	B.C.	Cariboo Regional District	
Towinock 2	R	B.C.	Squamish-Lillooet Regional District	
Trout Lake Alec 16	R	B.C.	Cariboo Regional District	Quesnel
Tzetzi Lake 11	R	B.C.	Cariboo Regional District	
Ulkatcho 13	R	B.C.	Cariboo Regional District	
Union Bay 4	R	B.C.	Capital Regional District	Victoria
Wapekeka 2	R	Ontario	Kenora District	
Weagamow Lake 87	R	Ontario	Kenora District	
Whispering Pines 4	R	B.C.	Thompson-Nicola Regional District	
White Fish Lake 128	R	Alberta	Division No. 12	
Whitefish River (Part) 4	R	Ontario	Manitoulin District	
Whitefish River (Part) 4	R	Ontario	Sudbury District	
Wildcat 12	R	N.S.	Queens County	
Williams Lake 1	R	B.C.	Cariboo Regional District	Williams Lake
Windy Mouth 7	R	B.C.	Cariboo Regional District	Williams Lake

ACCESSIBLE FROM COAST TO COAST

Statistics Canada's regional reference centres provide a full range of the census products and services. Each reference centre is equipped with a library and a sales counter where users can consult or purchase census publications, microcomputer diskettes, microfiche, maps and more. Each centre has facilities to retrieve information from Statistics Canada's computerized data retrieval systems - CANSIM and TELICHART. A telephone inquiry service is also available with toll-free numbers for regional clients outside local calling areas. Many other services - from seminars to consultations - are offered. Call or write your regional reference centre for information. For a brief description of the products and services available from the 1986 Census, consult the section on Guidelines for Using This Publication.

NEWFOUNDLAND AND LABRADOR

Advisory Services
 Statistics Canada
 3rd Floor, Viking Building
 Crosbie Road
 St. John's, Newfoundland A1B 3P2
 Local calls: 709-772-4073
 Toll-free service: 1-800-563-4255

MARITIME PROVINCES

Advisory Services
 Statistics Canada
 North American Life Centre
 1770 Market Street
 Halifax, Nova Scotia B3J 3M3
 Local calls: 902-426-5331
 Toll-free service: 1-800-565-7192

QUEBEC

Advisory Services
 Statistics Canada
 Guy Favreau Complex
 200 René Lévesque Blvd. W.
 Suite 412, East Tower
 Montréal, Quebec H2Z 1X4
 Local calls: 514-283-5725
 Toll-free service: 1-800-361-2831

NATIONAL CAPITAL REGION

Central Inquiries Service
 Statistics Canada
 Lobby, R.H. Coats Building
 Tunney's Pasture
 Ottawa, Ontario K1A 0T6
 Local calls: 613-951-8116
 If outside the local calling area, please dial the toll-free number for your province.

ONTARIO

Advisory Services
 Statistics Canada
 10th Floor, Arthur Meighen Building
 25 St. Clair Avenue East
 Toronto, Ontario M4T 1M4
 Local calls: 416-973-6586
 Toll-free service: 1-800-268-1151

NIPISSING REGION

Advisory Services
 Statistics Canada
 Civic Administration Centre
 225 Holditch Street
 Sturgeon Falls, Ontario P0H 2G0

Local calls: 705-753-4888

If outside the local calling area, please dial the toll-free number given above for Ontario residents.

MANITOBA

Advisory Services
 Statistics Canada
 6th Floor, General Post Office Building
 266 Graham Avenue
 Winnipeg, Manitoba R3C 0K4
 Local calls: 204-983-4020
 Toll-free service: 1-800-542-3404

SASKATCHEWAN

Advisory Services
 Statistics Canada
 5th Floor, 530 Midtown Centre
 Regina, Saskatchewan S4P 2B6
 Local calls: 306-780-5405
 Toll-free service: 1-800-667-7164

ALBERTA AND NORTHWEST TERRITORIES

Advisory Services
 Statistics Canada
 2nd Floor, Hys Centre
 11010-101 Street
 Edmonton, Alberta T5H 4C5
 Local calls: 403-495-3027
 Toll-free service: 1-800-282-3907
 N.W.T. call collect: 403-495-3028

SOUTHERN ALBERTA (CALGARY)

Advisory Services
 Statistics Canada
 Box 2390, Station M
 Room 245
 220 Fourth Avenue SE
 Calgary, Alberta T2P 3C1
 Local calls: 403-292-6717
 Toll-free service: 1-800-472-9708

BRITISH COLUMBIA AND YUKON

Advisory Services
 Statistics Canada
 Sinclair Centre, Suite 440F
 757 West Hastings Street
 Vancouver, British Columbia V6C 3C9
 Local calls: 604-666-3691
 Toll-free service:
 South and Central B.C.: 1-800-663-1551
 Yukon and Northern B.C.: Zenith 08913

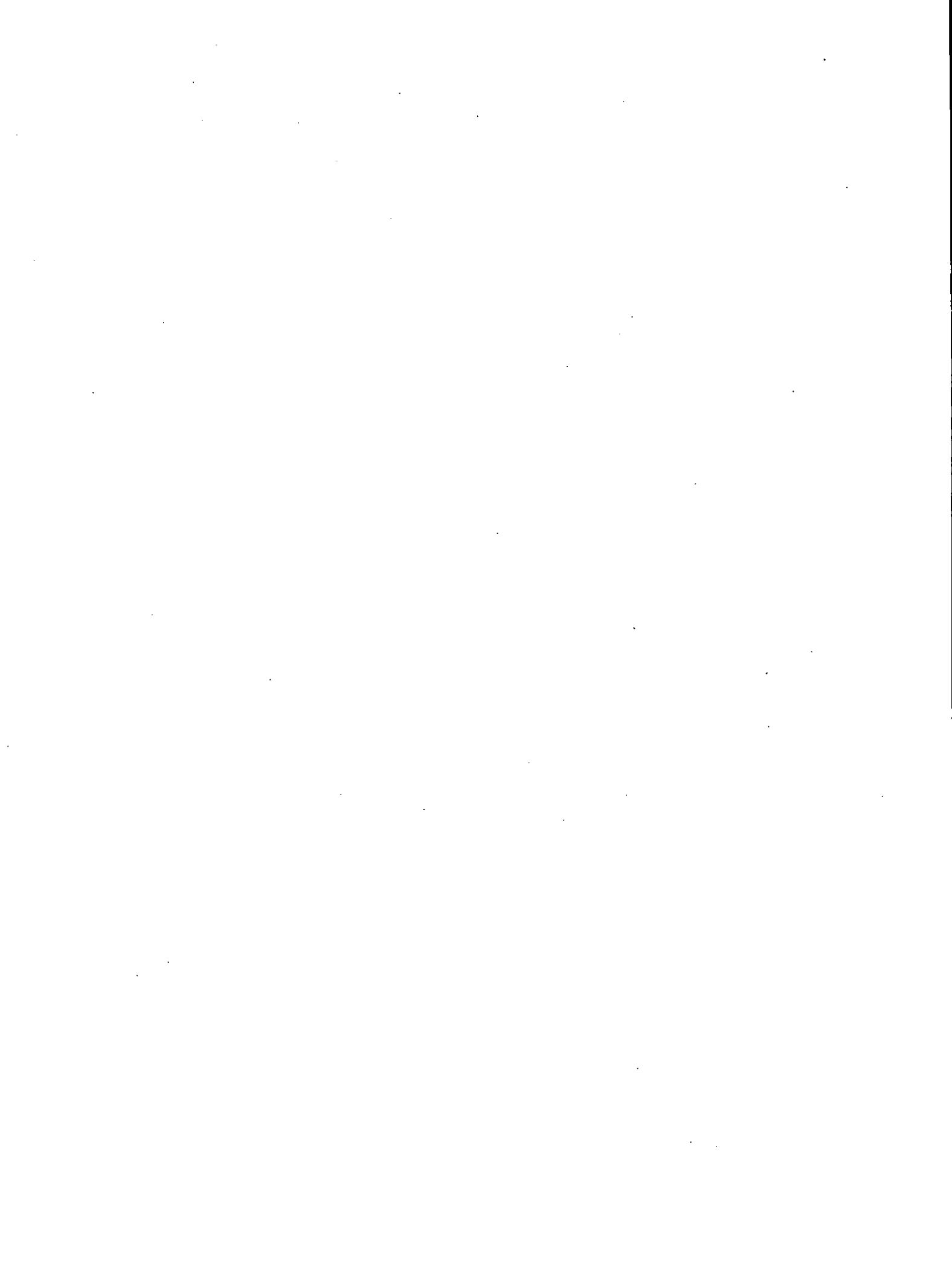

**DOCUMENTS DE RÉFÉRENCE
EN
FRANÇAIS**



DÉFINITIONS

Seul un résumé des définitions des termes géographiques et des concepts du recensement est présenté ici. Les utilisateurs doivent consulter le **Dictionnaire du recensement de 1986** (n° 99-101F ou E au catalogue) pour les définitions complètes et les observations additionnelles pertinentes.

TERMES GÉOGRAPHIQUES:

CARTE DE RÉFÉRENCE

Carte qui définit et situe les limites des unités géostatistiques de recensement.

DIVISION DE RECENSEMENT (DR)

Terme générique qui désigne les divisions de recensement, les comtés, les districts régionaux, les municipalités régionales et cinq autres types de régions géographiques formés de groupes de subdivisions de recensement.

Les lois provinciales de Terre-Neuve, du Manitoba, de la Saskatchewan et de l'Alberta ne prévoient pas la création de secteurs géographiques intermédiaires entre la subdivision de recensement et la province. C'est pourquoi les divisions de recensement ont été établies par Statistique Canada en collaboration avec les provinces. Dans toutes les autres provinces, les divers types de divisions de recensement sont définis et délimités par des lois provinciales.

ÉTABLISSEMENT INDIEN

Lieu, désigné par le ministère des Affaires indiennes et du Nord Canada (AINC) à des fins statistiques seulement, où un groupe indépendant d'au moins 10 autochtones habitent de façon plus ou moins permanente. Les établissements indiens sont généralement situés sur des terres de la Couronne soumises à l'autorité fédérale ou à celle des administrations provinciales. Contrairement aux réserves indiennes, ces terres ne sont pas réservées à l'usage exclusif d'une bande indienne.

GENRE DE SUBDIVISION DE RECENSEMENT

Les subdivisions de recensement sont classées en divers genres selon les appellations adoptées par les autorités provinciales ou fédérales. À l'exception des territoires non organisés, des réserves indiennes et des établissements indiens, des "hamlets" dans les Territoires du Nord-Ouest

et des "settlements" dans le Yukon, le genre de subdivision de recensement indique son statut. Voici la liste des abréviations des genres de subdivisions de recensement les plus courants:

BOR	Borough
C	City - Cité
CM	County (Municipality)
COM	Community
CT	Canton (Municipalité de)
CU	Cantons unis (Municipalité de)
DM	District (Municipality)
HAM	Hamlet
ID	Improvement District
LGD	Local Government District
LOT	Township and Royalty
MD	Municipal District
NH	Northern Hamlet
NV	Northern Village
P	Paroisse (Municipalité de)
PAR	Parish
R	Indian Reserve - Réserve indienne
RM	Rural Municipality
RV	Resort Village
SA	Special Area
SCM	Subdivision of County Municipality
SD	Sans désignation (Municipalité)
S-E	Indian Settlement - Établissement indien
SET	Settlement
SRD	Subdivision of Regional District
SUN	Subdivision of Unorganized
SV	Summer Village
T	Town
TP	Township
UNO	Unorganized - Non organisé
V	Ville
VC	Village Cri
VK	Village Naskapi
VL	Village
VN	Village Nordique

PROVINCE

Principale division politique du Canada. Du point de vue statistique, c'est une unité de base pour laquelle toutes les données sont totalisées et recoupées. Dans les publications du recensement, les tableaux relatifs aux provinces comprennent le Yukon et les Territoires du Nord-Ouest.

RÉSERVE INDIENNE

Territoire dont le titre légal de propriété appartient à Sa Majesté la Reine, qui a été réservé à l'usage et au profit d'une bande indienne et qui

est assujéti aux termes de la Loi sur les Indiens. Puisque les réserves indiennes échappent généralement à la compétence des autorités locales et sont administrées par le ministère des Affaires indiennes et du Nord Canada (AINC), elles sont considérées par Statistique Canada comme des subdivisions de recensement (SDR).

SUBDIVISION DE RECENSEMENT (SDR)

Terme générique qui désigne les municipalités, les réserves indiennes, les établissements indiens et les territoires non organisés.

À Terre-Neuve, en Nouvelle-Écosse et en Colombie-Britannique, l'expression désigne également des unités géostatistiques créées comme équivalents des municipalités et délimitées par Statistique Canada en collaboration avec les provinces.

UNITÉ GÉOSTATISTIQUE

Toute région géographique délimitée ou utilisée pour la totalisation et la diffusion des données du recensement. L'expression englobe les provinces et territoires, les divisions de recensement, les subdivisions de recensement, les subdivisions de recensement unifiées, les régions métropolitaines de recensement, les agglomérations de recensement, les régions métropolitaines de recensement primaires, les agglomérations de recensement primaires, les secteurs de recensement provinciaux, les secteurs de recensement provinciaux, les régions urbaines, les circonscriptions électorales fédérales et les secteurs de dénombrement.

CONCEPT DU RECENSEMENT:

ACTIVITÉ

Activité sur le marché du travail des personnes en âge de travailler qui, au cours de la semaine précédant le 3 juin 1986, faisaient partie de la population active occupée ou de la population active en chômage. Les autres personnes, en âge de travailler, qui n'étaient ni occupées ni en chômage sont classées dans la catégorie des inactifs. Les données sont disponibles pour les personnes de 15 ans et plus, à l'exclusion des pensionnaires d'institution.

ÂGE

Âge au dernier anniversaire de naissance (à la date de référence du recensement, le 3 juin 1986). Cette variable est établie d'après la réponse à la question sur la date de naissance qui demande le jour, le mois et l'année de naissance. Les personnes qui ne connaissaient pas la date exacte de leur naissance devaient donner la meilleure estimation possible.

ÂGE À L'IMMIGRATION

Âge du recensé lorsqu'il a immigré au Canada pour la première fois.

Il convient de souligner que la question posée aux recensements de 1981 et 1986 vise une population plus restreinte (les personnes qui ne sont pas citoyens canadiens de naissance) que ce n'était le cas en 1971 (toutes les personnes nées à l'extérieur du Canada). À cause des méthodes de traitement utilisées, les réponses possibles aux recensements précédents ont été groupées d'avance par périodes d'immigration de sorte qu'il est impossible d'établir l'âge particulier au moment de l'immigration et l'année de celle-ci.

ANNÉE D'IMMIGRATION

Année au cours de laquelle une personne qui n'est pas citoyen canadien de naissance a immigré au Canada pour la première fois.

Il convient de souligner que la question posée aux recensements de 1981 et 1986 vise une population plus restreinte (les personnes qui ne sont pas citoyens canadiens de naissance) que ce n'était le cas en 1971 (toutes les personnes nées à l'extérieur du Canada). À cause des méthodes de traitement utilisées, les réponses possibles aux recensements précédents ont été groupées d'avance par périodes d'immigration de sorte qu'il est impossible d'établir l'âge particulier au moment de l'immigration et l'année de celle-ci.

CATÉGORIE DE TRAVAILLEURS

(Également connu sous STATUT PROFESSIONNEL)

Variable permettant de classer les personnes qui ont déclaré un emploi selon (i) qu'elles ont surtout travaillé contre rémunération, à la commission ou contre rémunération en nature, (ii) qu'elles ont travaillé sans rémunération pour un parent du même ménage dans une entreprise ou une ferme familiale ou (iii) qu'elles ont travaillé surtout à

leur compte, avec ou sans aide rémunérée, dans l'emploi déclaré. L'emploi déclaré désigne l'emploi qu'elles occupaient au cours de la semaine précédant le recensement ou, si elles n'ont pas travaillé au cours de cette semaine, leur emploi de plus longue durée depuis le 1^{er} janvier 1985. Les personnes ayant occupé deux emplois ou plus cette semaine-là devaient donner des renseignements sur celui auquel elles avaient consacré le plus grand nombre d'heures.

Nota: Dans les publications des recensements de 1971 et de 1981, les travailleurs autonomes dans des entreprises constituées en société sont habituellement inclus dans la catégorie des travailleurs rémunérés pour que les données sur ces travailleurs puissent être comparées à celles d'enquêtes auprès des entreprises et au système de comptabilité nationale. Dans les publications du recensement de 1986, si l'espace le permet, les travailleurs autonomes dont la ferme ou l'entreprise est constituée en société sont montrés séparément.

CHÔMEURS(EUSES)

Personnes qui, pendant la semaine précédant le recensement:

- a) étaient sans travail, mais avaient cherché un emploi au cours des quatre semaines précédentes et étaient prêtes à travailler; ou
- b) avaient été mises à pied mais prévoyaient reprendre leur emploi; ou
- c) avaient pris des dispositions précises en vue de se présenter à un nouvel emploi dans les quatre semaines suivantes.

Les données sont disponibles pour les personnes de 15 ans et plus, à l'exclusion des pensionnaires d'institution.

CITOYENNETÉ

Statut légal de citoyenneté du recensé. Les personnes qui ont plus d'une citoyenneté devaient en faire état dans leur réponse.

En 1971, les recensés devaient indiquer leur pays de citoyenneté qui était ensuite codé. En 1981 et en 1986, cette opération de codage a été supprimée.

Pour obtenir des renseignements sur des pays de citoyenneté particuliers, il suffit de procéder au classement recoupé du lieu de naissance et de la citoyenneté.

ERREUR TYPE DU REVENU MOYEN

Estimation de l'erreur type du revenu moyen. Il s'agit d'une estimation de l'erreur introduite dans les données du fait qu'elles sont recueillies seulement auprès d'un ménage sur cinq dans un échantillon aléatoire. Lorsqu'il se sert de ces chiffres, l'utilisateur peut être raisonnablement certain que, pour un groupe de personnes de 15 ans et plus (par ex., hommes de 45 à 54 ans), la valeur réelle (la valeur que l'on aurait obtenue sans l'échantillonnage) équivaut à plus ou moins deux fois l'erreur type, et presque certain que cette valeur équivaut à plus ou moins trois fois l'erreur type. Ces estimations ne tiennent pas compte des effets de certains types d'erreurs de réponse, d'erreurs systématiques ou d'erreurs de couverture.

ERREUR TYPE DU REVENU MOYEN D'EMPLOI

Estimation de l'erreur type du revenu moyen d'emploi. Il s'agit d'une estimation de l'erreur introduite dans les données du fait qu'elles sont recueillies seulement auprès d'un ménage sur cinq dans un échantillon aléatoire. Lorsqu'il se sert de ces chiffres, l'utilisateur peut être raisonnablement certain que, pour un groupe de personnes de 15 ans et plus (par ex., hommes de 45 à 54 ans), la valeur réelle (la valeur que l'on aurait obtenue sans l'échantillonnage) équivaut à plus ou moins deux fois l'erreur type, et presque certain que cette valeur équivaut à plus ou moins trois fois l'erreur type. Ces estimations ne tiennent pas compte des effets de certains types d'erreurs de réponse, d'erreurs systématiques ou d'erreurs de couverture.

ERREUR TYPE DU REVENU MOYEN DES FAMILLES DE RECENSEMENT

Estimation de l'erreur type du revenu moyen. Il s'agit d'une estimation de l'erreur introduite dans les données du fait qu'elles sont recueillies seulement auprès d'un ménage sur cinq dans un échantillon aléatoire. Lorsqu'il se sert de ces chiffres, l'utilisateur peut être raisonnablement certain que, pour un groupe de familles, la valeur réelle (la valeur que l'on aurait obtenue sans l'échantillonnage) équivaut à plus ou moins deux fois l'erreur type, et presque certain que cette valeur équivaut à plus ou moins trois fois

l'erreur type. Ces estimations ne tiennent pas compte des effets de certains types d'erreurs de réponse, d'erreurs systématiques ou d'erreurs de couverture.

ERREUR TYPE DU REVENU MOYEN DES MÉNAGES

Estimation de l'erreur type du revenu moyen. Il s'agit d'une estimation de l'erreur introduite dans les données du fait qu'elles sont recueillies seulement auprès d'un ménage sur cinq dans un échantillon aléatoire. Lorsqu'il se sert de ces chiffres, l'utilisateur peut être raisonnablement certain que, pour un groupe de ménages, la valeur réelle (la valeur que l'on aurait obtenue sans l'échantillonnage) équivaut à plus ou moins deux fois l'erreur type, et presque certain que cette valeur équivaut à plus ou moins trois fois l'erreur type. Ces estimations ne tiennent pas compte des effets de certains types d'erreurs de réponse, d'erreurs systématiques ou d'erreurs de couverture.

ÉTAT MATRIMONIAL

Situation conjugale d'une personne.

Actuellement marié(e) (sauf séparé(e))

Personne dont le conjoint est vivant, à moins que le couple ne soit séparé ou divorcé; les personnes vivant en union libre sont considérées comme actuellement mariées.

Séparé(e)

Personne qui a été abandonnée, ou qui est séparée de son conjoint, légalement ou non, parce qu'elle ne veut plus vivre avec cette personne, mais qui n'a pas obtenu de divorce.

Divorcé(e)

Personne qui a obtenu un divorce et qui ne s'est pas remariée.

Veuf(ve)

Personne dont le conjoint est décédé et qui ne s'est pas remariée.

Célibataire (jamais marié(e))

Personne qui n'a jamais été mariée (y compris toute personne de moins de 15 ans), ou personne dont le mariage a été annulé.

FAMILLE DE RECENSEMENT

Époux et épouse (avec ou sans enfants jamais mariés, peu importe leur âge) ou un parent seul (peu importe son état matrimonial) avec un ou plusieurs enfants jamais mariés (quel que soit leur âge) vivant dans le même logement. Aux fins du recensement, les personnes vivant en union libre sont considérées comme "actuellement mariées", peu importe leur état matrimonial légal; elles figurent donc comme une famille époux-épouse dans la plupart des tableaux sur la famille de recensement.

FAMILLE ÉCONOMIQUE

Groupe de deux personnes ou plus qui vivent dans le même logement et qui sont apparentées par le sang, par alliance ou par adoption. Les personnes qui vivent en union libre sont considérées, aux fins du recensement, comme actuellement mariées, quel que soit leur état matrimonial légal; elles figurent donc comme des couples mariés dans les tableaux sur les familles économiques.

FORME JURIDIQUE

Statut juridique des entreprises commerciales ou agricoles. Cette variable intéresse les personnes qui travaillaient surtout à leur compte, avec ou sans aide rémunérée, dans l'emploi déclaré, c'est-à-dire l'emploi qu'elles avaient pendant la semaine précédant le recensement ou l'emploi qu'elles ont occupé le plus longtemps depuis le 1^{er} janvier 1985. Une entreprise constituée en société est une entreprise ou une exploitation agricole ayant une entité juridique constituée sous le régime des lois provinciales et fédérale. Une entreprise ou ferme non constituée en société ne possède pas sur le plan juridique une identité propre; il peut s'agir d'une société en nom collectif, d'une ferme exploitée en association, d'une entreprise familiale ou d'une entreprise exploitée par le propriétaire.

FRÉQUENCE DES UNITÉS À FAIBLE REVENU

(Voir "Notes spéciales".)

INACTIFS

Personnes qui, pendant la semaine précédant le recensement, ne voulaient pas ou ne pouvaient pas travailler compte tenu des conditions existant sur le marché du travail. Sont incluses les personnes qui avaient cherché du travail au cours des quatre semaines précédentes mais qui n'étaient pas prêtes à travailler pendant la semaine de référence, de même que les personnes qui n'avaient pas travaillé, n'avaient pas d'emploi auquel elles

devaient se présenter au cours des quatre semaines suivant la semaine de référence et n'avaient pas été temporairement mises à pied ni n'avaient cherché de travail pendant cette période. Les données sont disponibles pour les personnes de 15 ans et plus, à l'exclusion des pensionnaires d'institution.

INDUSTRIE (SELON LA CLASSIFICATION DE 1980)

Nature générale de l'activité de l'établissement où travaille le recensé, déterminée par le nom de l'employeur et par le genre d'entreprise, d'industrie ou de service. Les données sont disponibles pour les personnes de 15 ans et plus, à l'exclusion des pensionnaires d'institution. Si le recensé n'avait pas d'emploi au cours de la semaine précédant le recensement, il devait donner des renseignements sur l'emploi qu'il avait occupé le plus longtemps depuis le 1^{er} janvier 1985. Les personnes qui avaient deux emplois ou plus devaient fournir des renseignements sur celui auquel elles avaient consacré le plus grand nombre d'heures de travail.

Les données sur l'industrie sont groupées selon la Classification des activités économiques de 1980; il s'agit d'une classification à trois niveaux d'agrégation: 18 divisions (identifiées A à R) qui se subdivisent en 75 grands groupes et, par la suite, en 296 classes.

Il est possible de procéder à des comparaisons directes des données sur l'industrie tirées des recensements de 1971, 1981 et 1986, en se fondant sur la CAÉ de 1970. Pour plus de détails à ce sujet, voir la définition d'INDUSTRIE (selon la classification de 1970) dans le Dictionnaire du recensement de 1986, n° 99-101F au catalogue.

LANGUE OFFICIELLE

Indique si le recensé peut soutenir une conversation en anglais ou en français, les langues officielles du Canada.

Il convient de souligner que les données provenant de la question sur les langues officielles portent sur l'auto-évaluation par les recensés de leur capacité de parler les deux langues officielles.

En 1986, les instructions ci-après étaient fournies aux recensés:

"N'indiquez pas l'anglais ou le français appris à l'école à moins de pouvoir soutenir une conversation assez longue sur divers sujets dans cette langue.

Dans le cas d'un enfant qui n'a pas encore appris à parler, indiquez la langue parlée le plus souvent à la maison s'il s'agit de l'anglais ou du français. Si l'une est aussi fréquemment utilisée que l'autre, indiquez "L'anglais et le français". Cochez la case "Ni l'anglais ni le français" quand ni l'une ni l'autre n'est fréquemment utilisée.

Si vous êtes muet(te), indiquez l'anglais, le français ou les deux dans la mesure où vous pouvez vous faire comprendre dans cette (ces) langue(s)."

LANGUE PARLÉE À LA MAISON

Langue que le recensé parlait à la maison au moment du recensement. Si le recensé parlait plus d'une langue, il devait indiquer la langue qu'il utilisait le plus fréquemment.

En 1986, les instructions ci-après étaient fournies aux recensés:

"Vous devez indiquer la langue que vous parlez vous-même le plus souvent à la maison. Si vous répondez pour une autre personne, indiquez la langue qu'elle parle le plus souvent.

Si vous parlez deux langues également, indiquez-les toutes les deux.

Dans le cas d'un enfant qui ne parle pas encore, indiquez la langue le plus souvent parlée à la maison. Si deux langues sont également utilisées, indiquez-les toutes les deux.

Si vous êtes muet(te), indiquez la langue dont vous vous servez le plus souvent à la maison pour vous faire comprendre.

Si vous demeurez seul(e), indiquez la langue dans laquelle vous êtes le plus à l'aise.

Les personnes d'origine indienne (de l'Inde) ne doivent pas indiquer indien mais plutôt hindi, ourdou, pendjabi ou une autre langue, selon le cas. Les personnes d'origine

amérindienne (indien(ne) de l'Amérique du Nord) doivent indiquer le cri, l'ojibway ou une autre langue amérindienne, selon le cas."

LIEU DE NAISSANCE

Province de naissance, pour les personnes nées au Canada, ou pays de naissance, pour les personnes nées à l'extérieur du Canada. Les recensés devaient déclarer leur lieu de naissance d'après les frontières au jour du recensement.

LOGEMENT PRIVÉ

Ensemble distinct de pièces d'habitation ayant une entrée privée donnant sur l'extérieur ou sur un corridor ou un escalier commun à l'intérieur, c'est-à-dire que l'entrée doit donner accès au logement sans qu'on ait à passer par les pièces d'habitation de quelqu'un d'autre.

LOGEMENT PRIVÉ OCCUPÉ

Logement privé occupé de façon permanente par une personne ou un groupe de personnes le jour du recensement. Sont également inclus dans cette catégorie les logements privés dont les résidents habituels sont temporairement absents le jour du recensement. Sauf indication contraire, toutes les données présentées dans les publications sur le logement se rapportent aux logements privés occupés et non à des logements privés inoccupés ou à des logements occupés uniquement par des résidents étrangers et (ou) temporaires.

LOYER BRUT

Total des montants mensuels moyens versés par les ménages locataires au titre de l'habitation.

Le loyer brut comprend les paiements au titre de l'électricité, de l'huile (mazout), du gaz, du charbon, du bois et de tout autre combustible, les paiements au titre de l'eau et des autres services municipaux, ainsi que le loyer mensuel en argent.

Compte tenu de la modification apportée à la classification du MODE D'OCCUPATION des logements dans les réserves, la variable LOYER BRUT ne s'applique, dans tous les rapports publiés sur le recensement de 1986, qu'aux logements qui ne sont pas dans des réserves.

MÉNAGE PRIVÉ

La ou les personnes (autres que des résidents étrangers) qui occupent un logement privé et n'ont pas de domicile habituel ailleurs au Canada. Le

nombre de ménages privés est égal au nombre de logements privés occupés.

MOBILITÉ

La mobilité est déterminée d'après la réponse à la question concernant le domicile habituel d'une personne le jour du recensement et son domicile habituel cinq ans plus tôt. Cette variable permet de classer la population en personnes n'ayant pas déménagé et personnes ayant déménagé (mobilité). Les personnes ayant déménagé peuvent également être classées comme non-migrants ou migrants (statut migratoire).

Les personnes n'ayant pas déménagé sont celles qui, le jour du recensement, demeureraient dans le même logement que celui qu'elles occupaient cinq ans plus tôt.

Les personnes ayant déménagé sont celles qui, le jour du recensement, demeureraient dans un logement différent de celui qu'elles occupaient cinq ans plus tôt.

Les non-migrants sont des personnes ayant déménagé qui, le jour du recensement, demeureraient dans la même subdivision de recensement (SDR) que celle où elles résidaient cinq ans plus tôt.

Les migrants sont des personnes ayant déménagé qui, le jour du recensement, résidaient toujours au Canada mais dans une subdivision de recensement différente de celle où elles résidaient cinq ans plus tôt (migrants internes) ou encore ce sont les personnes qui résidaient à l'extérieur du Canada cinq ans plus tôt (migrants externes).

En ce qui concerne la migration externe, on a pris en compte les immigrants, c'est-à-dire les personnes qui vivaient à l'extérieur du Canada cinq ans avant le recensement, mais résidaient au Canada le jour du recensement. Par ailleurs, on n'a pas pris en compte les émigrants, c'est-à-dire les personnes qui résidaient au Canada cinq ans avant le recensement mais non le jour du recensement.

En ce qui a trait à la migration interne, on a établi différents types de migration à partir de divers regroupements de subdivisions de recensement (SDR), dont les plus courants sont les divisions de recensement (DR), les provinces (y compris les territoires), les régions métropolitaines de recensement (RMR) et les agglomérations de recensement (AR), qui font connaître l'immigration interne, l'émigration interne, la migration interne nette et les courants migratoires.

L'immigration interne est tout déplacement, pendant la période intercensitaire, vers une SDR particulière (ou un regroupement de SDR particulier) à partir d'un lieu d'origine quelconque au Canada. Les personnes qui ont effectué des déplacements de ce genre sont des immigrants internes.

L'émigration interne est tout déplacement, pendant la période intercensitaire, à partir d'une SDR particulière (ou d'un regroupement de SDR particulier) vers un lieu de destination quelconque au Canada. Les personnes qui ont effectué des déplacements de ce genre sont des émigrants internes.

La migration interne nette est le nombre d'immigrants internes, c'est-à-dire les personnes qui sont arrivées dans une nouvelle SDR (ou regroupement de SDR) au cours de la période intercensitaire, moins le nombre d'émigrants internes, c'est-à-dire ceux qui ont quitté une SDR (ou un regroupement de SDR) pendant la même période.

La migration interprovinciale est l'ensemble des déplacements, d'une province ou d'un territoire vers un autre, accompagnés d'un changement de résidence. Le migrant interprovincial est l'individu qui effectue, au cours de la période intercensitaire, un tel déplacement. Cet individu est un émigrant interne pour sa province ou son territoire d'origine et un immigrant interne pour sa province ou son territoire de destination.

La migration nette interprovinciale est le nombre d'immigrants internes, c'est-à-dire les personnes qui sont arrivées dans une nouvelle province ou territoire au cours de la période intercensitaire, moins le nombre d'émigrants internes, c'est-à-dire ceux qui ont quitté ce même territoire pendant la même période.

Les courants migratoires désignent l'ensemble des migrations, au cours de la période intercensitaire, qui ont le même lieu d'origine et le même lieu d'arrivée.

Les diplomates et les citoyens canadiens au sein des Forces armées à l'étranger ainsi que les pensionnaires d'institution sont exclus de l'univers auprès duquel les données sur la mobilité sont recueillies. Ils ne figurent donc pas dans les tableaux de données du recensement qui portent sur la mobilité. Les enfants âgés de 4 ans ou moins le 3 juin 1986 sont également exclus de tous les tableaux du recensement qui portent sur la mobilité en raison de la période de référence de cinq ans.

Migration à vie. La question sur le lieu de naissance demande d'indiquer la province de naissance si le répondant est né au Canada ou le pays de naissance précis selon ses limites le jour du recensement, si le répondant est né en dehors du Canada. La réponse à cette question permet de classer la population visée en deux groupes:

- a) Les migrants à vie sont ceux qui ont été dénombrés dans une province autre que leur lieu de naissance (chaque province ou en dehors du Canada).
- b) Les non-migrants à vie sont ceux qui ont été dénombrés dans leur province de naissance.

MODE D'OCCUPATION

Indique si le logement est possédé ou loué par un membre du ménage.

Un logement est classé "possédé" même s'il est hypothéqué ou grevé d'une autre créance. Le logement peut être situé sur un terrain donné ou pris en location, ou encore faire partie d'un condominium (immeuble en copropriété) enregistré ou non.

Un logement est classé "loué" même s'il est donné en location sans loyer en argent ou à un loyer réduit, ou s'il fait partie d'une coopérative. Aux fins du recensement, tous les membres d'une coopérative ont des parts dans cette coopérative et occupent leur logement en vertu d'un bail.

Pour des raisons historiques et légales, l'occupation des logements dans des réserves ne se prête pas à la classification habituelle en catégories standard de mode d'occupation. Une catégorie spéciale dans une réserve a donc été créée pour les produits du recensement de 1986; cette catégorie s'applique à tous les logements privés occupés dans une réserve, qu'ils aient été, à l'origine, déclarés comme possédé ou loué. Ainsi, les catégories de mode d'occupation propriétaire et locataire ne s'appliquent qu'à des logements privés occupés qui ne sont pas dans des réserves.

ORIGINE ETHNIQUE

Groupe(s) ethnique(s) ou culturel(s) auquel (auxquels) appartenait(aient) le recensé ou ses ancêtres. Le groupe ethnique ou culturel se rapporte à l'origine des ancêtres, aux "racines" de la population et ne doit pas être confondu avec la citoyenneté ou la nationalité.

Il convient de souligner qu'antérieurement au recensement de 1981, les recensés devaient déclarer uniquement les antécédents ethniques ou culturels du côté paternel. Même si plusieurs origines ethniques avaient été déclarées, une seule était saisie; autrement dit, une seule origine ethnique était retenue pour chaque recensé. En 1981, cette restriction a été supprimée de façon à tenir compte des origines multiples. Dans le questionnaire de 1981, un espace était prévu pour une réponse en toutes lettres, en plus des cases de réponse. Dans le questionnaire de 1986, les recensés peuvent déclarer jusqu'à trois origines ethniques en plus de celles qui sont proposées dans les cases de réponse. Cela augmente le nombre de réponses multiples possibles.

Dans le questionnaire de 1986, la question est légèrement différente de celle de 1981. En 1981, on demandait aux recensés: "À quel groupe ethnique ou culturel apparteniez-vous, vous ou vos ancêtres, à votre première arrivée sur ce continent?" La précision "à votre première arrivée sur ce continent" a été supprimée dans le questionnaire de 1986. En 1986, la question a été reformulée comme suit: "À quel(s) groupe(s) ethnique(s) ou culturel(s) appartenez-vous ou vos ancêtres appartenaient-ils?"

PENSIONNAIRE D'INSTITUTION

Résident d'un logement collectif d'institution, autre qu'un membre du personnel et sa famille.

Les logements collectifs d'institution comprennent les orphelinats et foyers pour enfants, les centres de soins spéciaux et établissements pour personnes âgées et malades chroniques, les hôpitaux, les hôpitaux psychiatriques, les centres de traitement et établissements pour handicapés physiques, les établissements pénitentiaires et établissements de correction, les foyers pour jeunes contrevenants et les prisons.

PÉRIODE DE CONSTRUCTION

Période au cours de laquelle l'immeuble ou le logement a été construit.

Il s'agit de la période où la construction initiale a été achevée et non celle où des travaux ultérieurs de rénovation, de rajout ou de transformation ont été faits. Les répondants doivent indiquer, à leur connaissance, la période de construction.

PÉRIODE D'IMMIGRATION

Tranches d'années établies d'après l'année d'immigration déclarée par les personnes qui ne sont pas citoyens canadiens de naissance.

Il convient de souligner que la question posée aux recensements de 1981 et 1986 vise une population plus restreinte (les personnes qui ne sont pas citoyens canadiens de naissance) que ce n'était le cas en 1971 (toutes les personnes nées à l'extérieur du Canada). À cause des méthodes de traitement utilisées, les réponses possibles aux recensements précédents ont été groupées d'avance par périodes d'immigration de sorte qu'il est impossible d'établir l'âge particulier au moment de l'immigration et l'année de celle-ci.

PERSONNES OCCUPÉES

Personnes qui, au cours de la semaine précédant le 3 juin 1986 :

- a) avaient fait un travail quelconque, à l'exclusion des travaux ménagers, des travaux d'entretien ou des réparations effectués à la maison de même que le bénévolat; ou
- b) étaient temporairement absentes de leur travail ou de l'entreprise à cause d'un conflit de travail à leur lieu de travail, d'une maladie ou d'une incapacité temporaire, de vacances, ou encore pour d'autres raisons.

Les données sont disponibles pour les personnes de 15 ans et plus, à l'exclusion des pensionnaires d'institution.

PIÈCES

Nombre de pièces dans un logement. Une pièce est un espace fermé à l'intérieur d'un logement, fini et habitable toute l'année.

Les pièces partiellement divisées en forme de "L" sont considérées comme formant deux pièces distinctes si le recensé les juge distinctes (par ex., les salons et les salles à manger en forme de "L"). Ne sont pas comptés comme pièces, les salles de bains, les corridors, les vestibules et les pièces servant exclusivement à des fins commerciales.

POPULATION ACTIVE EXPÉRIMENTÉE

Variable obtenue en retranchant de la population active totale les chômeurs de 15 ans et plus qui n'ont jamais travaillé ou qui ont travaillé seulement avant le 1^{er} janvier 1985.

POPULATION ACTIVE INEXPÉRIMENTÉE

Comprend les chômeurs de 15 ans et plus qui n'avaient jamais travaillé ou qui avaient travaillé seulement avant le 1^{er} janvier 1985.

POPULATION ACTIVE TOTALE (PENDANT LA SEMAINE DE RÉFÉRENCE)

Personnes qui étaient soit occupées, soit en chômage pendant la semaine précédant le recensement (le 3 juin 1986). Les données sont disponibles pour les personnes de 15 ans et plus, à l'exclusion des pensionnaires d'institution.

PRINCIPAL COMBUSTIBLE UTILISÉ POUR LE CHAUFFAGE

Principal combustible utilisé pour chauffer le logement.

En 1971, une des réponses à la question sur le **COMBUSTIBLE UTILISÉ POUR LE CHAUFFAGE** était "Aucun".

En 1961, "bran de scie" figurait séparément dans la liste des réponses. Pour ce qui est des recensements ultérieurs, il est compris dans la catégorie "Autre".

PRINCIPALES DÉPENSES DE PROPRIÉTÉ

Total des paiements mensuels moyens versés par les ménages propriétaires au titre de l'habitation.

Les principales dépenses de propriété comprennent les paiements au titre de l'électricité, de l'huile (mazout), du gaz, du charbon, du bois ou de tout autre combustible, les paiements au titre de l'eau et des autres services municipaux, les paiements hypothécaires mensuels ainsi que l'impôt foncier (taxes municipales et scolaires).

Compte tenu de la modification apportée à la classification du **MODE D'OCCUPATION** des logements dans les réserves, la variable **PRINCIPALES DÉPENSES DE PROPRIÉTÉ** ne s'applique, dans tous les rapports publiés sur le recensement de 1986, qu'aux logements qui ne sont pas dans des réserves.

PRINCIPALES DÉPENSES DE PROPRIÉTÉ OU LOYER BRUT, SOUS FORME DE POURCENTAGE DU REVENU DU MÉNAGE

Proportion du revenu mensuel total moyen du ménage en 1985 consacrée aux principales dépenses de propriété (dans le cas des logements occupés par leur propriétaire) ou au loyer brut (dans le cas des logements occupés par un locataire).

Ne comprend pas les ménages qui ont déclaré une perte pour leur revenu total du ménage, ni ceux qui n'ont pas eu de revenu en 1985. La catégorie "Moins de 15%" comprend les ménages avec revenu qui n'ont pas eu de principales dépenses de propriété ou de loyer brut.

PROFESSION (SELON LA CLASSIFICATION DE 1980)

Genre de travail que faisaient les personnes pendant la semaine de référence. Le genre de travail exécuté est défini à partir du type d'emploi déclaré par le recensé et de la description des tâches les plus importantes qui s'y rattachent. Ces données sont disponibles pour les personnes de 15 ans et plus, à l'exclusion des pensionnaires d'institution. Si le recensé n'avait pas d'emploi au cours de la semaine précédant le recensement, les données portent sur l'emploi qu'il/elle a occupé le plus longtemps depuis le 1^{er} janvier 1985. Les personnes qui avaient deux emplois ou plus devaient donner des renseignements sur l'emploi auquel elles avaient consacré le plus d'heures de travail.

Les données sur la profession sont groupées selon une classification à trois niveaux d'agrégation: 22 grands groupes qui se subdivisent en 80 sous-groupes et, par la suite, en 514 groupes de base.

Les données de 1981 et de 1986 sur la profession sont directement comparables. Dans le cas des données du recensement de 1971, des ajustements préalables doivent être faits à l'univers et à la classification adoptés. Pour plus de renseignements à ce sujet, veuillez vous reporter à la définition de **PROFESSION** (selon la classification de 1971). Voir le Dictionnaire du recensement de 1986, n° 99-101F au catalogue.

REVENU D'EMPLOI

Revenu total reçu en 1985 par les personnes de 15 ans et plus sous forme de rémunération, de revenu net provenant d'un travail autonome non agricole et (ou) de revenu net agricole.

REVENU MÉDIAN DES FAMILLES DE RECENSEMENT

Valeur centrale séparant la répartition d'un groupe particulier de familles de recensement, selon la taille du revenu total, en deux parties égales, la première regroupant les unités ayant un revenu inférieur à la médiane, la seconde, les unités ayant un revenu supérieur à la médiane.

REVENU MÉDIAN DES MÉNAGES

Valeur centrale séparant la répartition d'un groupe particulier de ménages, selon la taille du revenu, en deux parties égales, la première regroupant les unités ayant un revenu inférieur à la médiane, la seconde, les unités ayant un revenu supérieur à la médiane.

REVENU MÉDIAN DES PARTICULIERS

Valeur centrale séparant la répartition d'un groupe particulier, selon la taille du revenu, en deux parties égales, la première regroupant les unités ayant un revenu inférieur à la médiane, la seconde, les unités ayant un revenu supérieur à la médiane.

REVENU MOYEN D'EMPLOI

Revenu total moyen de l'emploi pondéré des personnes de 15 ans et plus qui ont déclaré un revenu d'emploi en 1985. Pour établir le revenu moyen d'emploi à partir de données non arrondies, on divise le revenu agrégé d'emploi d'un groupe de personnes (par ex., hommes de 45 à 54 ans) par le nombre de personnes dans ce groupe qui touchent un revenu d'emploi.

REVENU MOYEN DES FAMILLES DE RECENSEMENT

Revenu total moyen pondéré des familles de recensement en 1985. Pour établir le revenu moyen à partir de données non arrondies, on divise le revenu agrégé du groupe correspondant (par exemple, les familles époux-épouse dont l'épouse fait partie de la population active) par le nombre de familles dans ce groupe, qu'un revenu ait été déclaré ou non.

REVENU MOYEN DES MÉNAGES

Revenu total moyen pondéré des ménages en 1985. Pour établir le revenu moyen à partir de données non arrondies, on divise le revenu agrégé du groupe correspondant (par exemple, les ménages familiaux) par le nombre de ménages dans ce groupe, qu'un revenu ait été déclaré ou non.

REVENU MOYEN DES PARTICULIERS

Revenu total moyen pondéré des personnes âgées de 15 ans et plus qui ont déclaré un revenu en 1985. Pour établir le revenu moyen à partir de données non arrondies, on divise le revenu agrégé du groupe correspondant (par exemple, les hommes de 45 à 54 ans) par le nombre de personnes qui ont déclaré un revenu dans ce groupe.

REVENU TOTAL

(Voir "Sources de revenu".)

REVENU TOTAL DE LA FAMILLE DE RECENSEMENT

Somme du revenu total de tous les membres d'une famille de recensement. De même, le revenu d'une famille provenant d'une source ou de sources particulière(s) est la somme des revenus de tous les membres du ménage, à partir de cette (ces) source(s).

REVENU TOTAL DU MÉNAGE

Somme du revenu total de tous les membres du ménage.

SCOLARITÉ: PLUS HAUT NIVEAU ATTEINT

Dernière année d'études terminée ou non au niveau primaire et secondaire, ou dernière année universitaire ou non universitaire terminée. Dans la hiérarchie de la scolarité, les études universitaires sont classées au-dessus de la catégorie "autres études non universitaires". En outre, la personne qui a obtenu un grade, certificat ou diplôme se trouve classée à un échelon au-dessus de celle qui a un nombre d'années de scolarité plus élevé, terminées ou non, mais qui n'a pas de titre scolaire.

SCOLARITÉ: PRINCIPAL DOMAINE D'ÉTUDES (PDÉ)

Principale discipline ou principal domaine dans lequel le recensé a fait ses études ou reçu sa formation et obtenu son plus haut grade, certificat ou diplôme postsecondaire. En ce qui a trait au principal domaine d'études, la classification adoptée comporte 10 grandes catégories: enseignement, loisirs et orientation; beaux-arts et arts appliqués; lettres, sciences humaines et disciplines connexes; sciences sociales et disciplines connexes; commerce, gestion et administration des affaires; sciences et techniques agricoles et biologiques; génie et sciences appliquées; techniques et métiers du génie et des sciences appliquées; professions, sciences et technologies de la santé; mathématiques et sciences physiques. Les catégories sont elles-mêmes subdivisées en plus de 100 "sous-catégories", elles-mêmes divisées en plus de 425 groupes de "base".

SEMAINES TRAVAILLÉES, À PLEIN TEMPS OU À TEMPS PARTIEL, EN 1985

Cette variable s'applique aux personnes qui ont travaillé en 1985. Ces dernières devaient préciser si elles avaient travaillé des semaines complètes ou non. Les personnes qui avaient un emploi à temps partiel pendant une partie de l'année et un emploi à plein temps pendant l'autre partie devaient répondre en fonction de l'emploi pour lequel elles avaient travaillé le plus grand nombre de semaines. Les données sont disponibles pour les personnes de 15 ans et plus qui ont travaillé en 1985, à l'exclusion des pensionnaires d'institution.

SEXE

Qualité d'homme ou de femme.

SITUATION DES PARTICULIERS DANS LA FAMILLE ÉCONOMIQUE

Classement des personnes selon qu'elles font partie ou non d'une famille économique.

Membres d'une famille économique - Membres d'un ménage qui font partie d'une famille économique.

Personnes seules - Membres d'un ménage qui ne font pas partie d'une famille économique. Une personne vivant seule dans un logement est toujours classée comme une personne seule.

SOURCES DE REVENU

Toutes les personnes de 15 ans et plus devaient déclarer leur revenu total provenant des sources suivantes durant l'année civile 1985.

a) Salaires et traitements

Salaires et traitements bruts avant les retenues pour l'impôt sur le revenu, les pensions, l'assurance-chômage, etc. Sont compris la solde et les indemnités militaires, les pourboires, les commissions, les gratifications et aussi les gains provenant de tout genre d'emploi occasionnel réalisés durant l'année civile 1985. Est exclue la valeur des allocations et avantages imposables fournis gratuitement par l'employeur tels que le logement ou l'utilisation d'un véhicule automobile, etc.

b) Revenu net provenant d'un travail autonome non agricole

Revenu net (recettes brutes moins les dépenses d'exploitation, telles que les salaires, les loyers, l'amortissement, etc.), provenant de l'exploitation d'une entreprise non agricole non constituée en société ou de l'exercice d'une profession pour son propre compte, durant l'année civile 1985. Dans le cas d'une association, le recensé devait déclarer seulement sa propre part du revenu. Sont inclus le revenu net des personnes qui gardent des enfants à leur propre domicile, celui des exploitants d'entreprises de distribution directe, par exemple, pour la vente et la livraison de produits de beauté ainsi que celui des activités autonomes des artistes, des écrivains, des professeurs de musique, des coiffeurs (coiffeuses), des couturiers(ères).

c) Revenu net provenant d'un travail autonome agricole

Revenu net (recettes brutes provenant de la vente de produits agricoles, moins l'amortissement et les frais d'exploitation) tiré de l'exploitation d'une ferme, pour son propre compte ou en association, durant l'année civile 1985. Dans le cas d'une association, le recensé devait déclarer seulement sa propre part du revenu. Sont inclus dans le revenu net les subventions, les paiements supplémentaires ou les avances aux agriculteurs accordés par les administrations fédérale et provinciales. Par contre, la valeur du revenu en nature, comme les produits agricoles produits et consommés à la ferme, n'est pas incluse.

d) Pension de sécurité de la vieillesse et supplément de revenu garanti

Pensions de sécurité de la vieillesse et supplément de revenu garanti versés, par l'administration fédérale seulement, aux personnes de 65 ans et plus et aux conjoints de 60 à 64 ans des bénéficiaires de prestations de sécurité de la vieillesse, durant l'année civile 1985. Sont incluses les allocations au conjoint versées au conjoint survivant des bénéficiaires de la pension de sécurité de la vieillesse.

e) Prestations du Régime de pensions du Canada et du Régime de rentes du Québec

Prestations reçues au cours de l'année civile 1985 en vertu du Régime de pensions du Canada ou du Régime de rentes du Québec, par exemple, les pensions de retraite, les prestations de survivant(e), les pensions d'invalidité. Sont exclues les pensions de retraite des fonctionnaires, des membres de la GRC et des militaires ainsi que les prestations de décès sous forme forfaitaire.

f) Allocations familiales

Sont comprises les allocations fédérales et provinciales versées au cours de l'année civile 1985 pour les enfants de moins de 18 ans. Bien que le montant de ces allocations n'ait pas été recueilli directement des recensés, il a été calculé et appliqué au revenu de l'un des parents.

g) Crédits d'impôt fédéral pour enfants

Sont compris les crédits d'impôt fédéral pour enfants versés au cours de l'année civile 1985 pour les enfants de moins de 18 ans. Bien que le montant de ces crédits n'ait pas été recueilli directement des recensés, il a été calculé et appliqué au revenu de l'un des parents.

h) Prestations d'assurance-chômage

Total des prestations d'assurance-chômage reçues au cours de l'année civile 1985, avant les déductions d'impôt. Sont incluses les prestations de maladie, de maternité, de pêcheurs, de travail partagé, de recyclage et de retraite reçues en vertu du programme fédéral d'assurance-chômage.

i) Autre revenu provenant de sources publiques

Tous les transferts, à l'exclusion de ceux qui sont compris dans une source de revenu séparée (allocations familiales, crédits d'impôt pour enfants, pensions de sécurité de la vieillesse et suppléments de revenu garanti, prestations du Régime de pensions du Canada ou du Régime de rentes du Québec et les prestations d'assurance-chômage), reçus des administrations fédérale, provinciales et municipales durant l'année civile 1985. Cette source comprend les paiements versés aux personnes nécessiteuses comme les mères ayant des enfants à charge, les personnes inaptes au travail de façon temporaire ou permanente, les personnes âgées, les aveugles et les invalides. Sont également inclus les suppléments de revenu accordés par les gouvernements provinciaux, c'est-à-dire les montants versés aux personnes âgées par l'administration provinciale qui s'ajoutent à la pension de sécurité de la vieillesse et au supplément de revenu garanti ainsi que les subventions versées aux personnes âgées par l'administration provinciale pour compenser les frais de logement. Enfin, sont aussi inclus d'autres paiements de transfert, par exemple, les prestations du Programme national de formation, les pensions aux anciens combattants, les allocations aux anciens combattants, les pensions aux veuves et aux personnes à charge des anciens combattants, les indemnisations des accidents du travail. Sont aussi inclus les crédits d'impôt et autres allocations des gouvernements provinciaux, conformément aux déclarations d'impôt.

j) Dividendes et intérêts d'obligations, de dépôts et de certificats d'épargne et autre revenu de placements

Intérêts perçus durant l'année civile 1985 au titre de dépôts dans des banques, des sociétés de fiducie, des coopératives, des caisses d'épargne et de crédit, des caisses populaires, etc., ainsi que les intérêts des certificats d'épargne, d'obligations garanties et non garanties et de tous les dividendes de sources canadiennes et étrangères. Comprend également les autres revenus de placements provenant de sources canadiennes ou étrangères tels que les revenus nets provenant d'une propriété, les intérêts sur prêts et hypothèques, le revenu régulier provenant d'une succession ou d'un fonds de fiducie et les intérêts sur polices d'assurance.

k) Pensions de retraite et rentes

Tout revenu ordinaire reçu durant l'année civile 1985 à la suite de cotisations à un régime de retraite couvrant un employé ou un groupe d'employés. Sont inclus les paiements reçus de toutes les rentes, y compris les paiements reçus en vertu d'un régime enregistré d'épargne-retraite (REÉR) venu à échéance reçus sous forme de rente viagère, de rente à échéance fixe, d'un fonds enregistré de revenu de retraite ou d'un contrat de rente à versements invariables, les pensions versées aux veuves ou à d'autres parents de pensionnés décédés, les pensions des fonctionnaires et des personnes des Forces armées ou d'officiers de la GRC à la retraite, les rentes du Fonds des rentes du gouvernement canadien, d'une compagnie d'assurance, etc. Sont exclus les prestations de décès sous forme forfaitaire, les prestations et les retraits globaux d'un régime de pension ou d'un REÉR ou les remboursements de cotisations payées en trop.

l) Autre revenu en espèces

Revenu ordinaire reçu durant l'année civile 1985 qui n'a pas été déclaré dans l'une des neuf autres sources indiquées sur le questionnaire, par exemple, pension alimentaire, soutien d'un enfant, soutien périodique reçu de personnes non membres du ménage, revenu net provenant de chambreurs et de pensionnaires, revenu reçu de l'étranger (sauf les dividendes et intérêts), bourses d'études non remboursables, indemnités de cessation d'emploi, redevances, indemnités de grève.

Recettes non comptées comme revenu

Ne sont pas compris les gains et pertes de jeu, les sommes forfaitaires héritées au cours de l'année, les gains et pertes de capital, le produit de la vente d'une propriété ou de biens personnels, les remboursements d'impôt sur le revenu, les prêts reçus, les emprunts remboursés à une personne comme le prêteur, les règlements forfaitaires de polices d'assurance, les remises d'impôts fonciers et d'autres taxes, et les remboursements de cotisations des pensions ainsi que tout genre de revenu en nature comme le gîte et le couvert gratuits, ou la nourriture et les produits agricoles récoltés et consommés sur la ferme.

Revenu total

Le revenu total est la somme des montants reçus en 1985 par un bénéficiaire à partir des sources de revenu énumérées ci-dessus.

SYSTÈME DE CHAUFFAGE CENTRAL

Indique si le logement est pourvu d'un système de chauffage central.

SYSTÈME DE CHAUFFAGE PRINCIPAL

Principal mode de chauffage utilisé pour chauffer le logement.

En 1961 et 1971, la variable principal système de chauffage figurait dans les bulletins de recensement au lieu de système de chauffage principal.

TAUX D'ACTIVITÉ

Pourcentage de la population active totale (pendant la semaine de référence) par rapport à la population totale de 15 ans et plus, à l'exclusion des pensionnaires d'institution, dans un secteur, un groupe ou une catégorie.

TAUX DE CHÔMAGE

Pourcentage de la population active en chômage par rapport à la population active totale (pendant la semaine de référence) dans un secteur, un groupe ou une catégorie. Les données sont disponibles pour les personnes de 15 ans et plus, à l'exclusion des pensionnaires d'institution.

TRAVAIL EN 1985

Indique le nombre de semaines au cours desquelles les personnes ont travaillé, en 1985, à plein temps ou à temps partiel. Les données sont disponibles pour les personnes de 15 ans et plus, à l'exclusion des pensionnaires d'institution.

VALEUR DU LOGEMENT

Montant que s'attendrait à recevoir le propriétaire s'il vendait son logement.

ÉCHANTILLONNAGE ET PONDÉRATION

Les données du recensement de 1986 ont été recueillies sur une base de 100% (c'est-à-dire auprès de tous les ménages) ou par un échantillonnage aléatoire des ménages; ces données sont pondérées afin de fournir des estimations sur

l'ensemble de la population. Les renseignements figurant dans le présent bulletin ont été recueillis auprès d'un échantillon de 20% et pondérés afin de compenser l'effet de l'échantillonnage. Tous les titres des tableaux ont été annotés en conséquence. (Veuillez remarquer que, dans les réserves indiennes et les régions éloignées, toutes les données ont été recueillies auprès de toute la population. Dans les Territoires du Nord-Ouest, les données ont été recueillies auprès de toute la population mais, pour les collectivités de Fort Smith, Hay River, Pine Point et Yellowknife, seulement 20% des données ont été traitées.)

Quelle que soit la région géographique, le total ou total partiel pondéré de la population, des ménages, des logements ou des familles peut différer de celui qui figure dans les bulletins de données intégrales. Cet écart (outre l'effet de l'arrondissement aléatoire) sera attribuable à l'échantillonnage.

QUALITÉ DES DONNÉES

GÉNÉRALITÉS

Le recensement de 1986 a été un projet complexe de grande envergure. Même si l'on a déployé des efforts considérables pour maintenir des normes élevées tout au cours des activités de collecte et de traitement, les estimations obtenues sont inévitablement entachées d'erreurs. Les utilisateurs doivent savoir que ces erreurs existent et avoir une idée générale des principales composantes du recensement afin d'être en mesure de déterminer si les données du recensement peuvent leur être utiles et évaluer les risques que comporte le fait de baser leurs conclusions ou leurs décisions sur ces données.

Des erreurs peuvent se produire pratiquement à toutes les étapes du recensement, allant de la préparation des documents au traitement des données, en passant par l'établissement des listes des logements et la collecte des données. Certaines erreurs peuvent survenir plus ou moins au hasard et, lorsque les différentes réponses sont agrégées pour un groupe suffisamment grand, elles tendent à s'annuler. Dans le cas des erreurs de cette nature, plus le groupe est grand, plus l'estimation correspondante est exacte. C'est pour cette raison que les utilisateurs sont invités à employer avec une certaine réserve les petites estimations. Par contre, d'autres erreurs peuvent se produire systématiquement et entraîner des estimations

"biaisées". Comme le biais découlant de ces erreurs est persistant, peu importe la taille du groupe pour lequel les réponses sont agrégées, et qu'il est particulièrement difficile à mesurer, les erreurs systématiques posent un plus grave problème à la plupart des utilisateurs des données que les erreurs aléatoires mentionnées plus haut.

En ce qui concerne les données du recensement en général, les principaux types d'erreur sont les suivants:

- les **erreurs d'observation**, qui se produisent lorsqu'on oublie des logements ou des personnes, qu'on les englobe à tort ou qu'on les compte deux fois;
- les **erreurs dues à la non-réponse**, qui découlent du fait qu'on n'a pas pu obtenir de réponses d'un petit nombre de ménages et(ou) de personnes à cause d'une absence prolongée ou pour toute autre raison;
- les **erreurs de réponse**, qui surviennent lorsque le répondant, et parfois le recenseur, a mal interprété une question du recensement et a inscrit une mauvaise réponse;
- les **erreurs de traitement**, qui peuvent se produire à diverses étapes, notamment: au **codage**, lorsque les commis transforment les réponses en toutes lettres en codes numériques; à la **saisie des données**, lorsque les préposés à l'introduction des données transfèrent sur les bandes pour ordinateur les réponses figurant sur le questionnaire du recensement; à l'**imputation**, lorsque l'ordinateur insère dans un enregistrement une réponse "valide", mais pas nécessairement exacte, pour remplacer des données manquantes ou "invalides" (une réponse est "valide" si elle est conforme aux autres renseignements de l'enregistrement, elle est "invalides" si elle n'est pas conforme);
- les **erreurs d'échantillonnage**, qui s'appliquent uniquement aux questions supplémentaires figurant sur la formule complète et s'adressant à un échantillon d'un cinquième des ménages; elles résultent du fait que les réponses à ces questions, lorsqu'elles sont pondérées pour représenter l'ensemble de la population, diffèrent inévitablement des résultats qu'on aurait obtenus si on avait posé ces questions à tous les ménages.

Les types d'erreur ci-dessus ont chacun une composante aléatoire et une composante systématique. Toutefois, la composante systématique des erreurs d'échantillonnage est généralement très faible par rapport à la composante aléatoire. Par contre, dans le cas des erreurs non dues à l'échantillonnage, les deux composantes peuvent être importantes.

ERREURS D'OBSERVATION

Les erreurs d'observation peuvent influencer sur la précision des chiffres du recensement, c'est-à-dire la taille des divers univers du recensement: la population, les familles, les ménages et les logements. Bien qu'on ait pris quelques mesures pour corriger les erreurs identifiables, une certaine marge d'erreur subsiste toujours dans les chiffres définitifs du fait que des logements ou des personnes ont été oubliés, pris en compte par erreur dans le recensement ou comptés deux fois.

Si des logements ou des personnes n'ont pas été pris en compte alors qu'ils auraient dû l'être, on a un **sous-dénombrement**. Des logements peuvent être oubliés à la suite d'une mauvaise interprétation des limites des secteurs de dénombrement (SD) ou du fait que des logements sont cachés ou semblent inhabitables. Des personnes peuvent être oubliées quand le logement est oublié ou classé comme inoccupé, ou quand certains membres des ménages sont omis sur le questionnaire parce que le répondant a mal interprété les instructions concernant les personnes à inclure. Certaines personnes peuvent être oubliées parce qu'elles n'ont aucun lieu habituel de résidence et qu'elles ne se trouvaient dans aucun logement la nuit du recensement.

Les logements ou les personnes qui ont été pris en compte par erreur ou qui ont été comptés deux fois donnent lieu à un **surdénombrement**. Le surdénombrement des logements peut se produire lorsque des constructions ne convenant pas à l'habitation sont comptées comme des logements ou lorsque des unités qui ne correspondent pas à la définition d'un logement utilisée dans le recensement sont énumérées séparément au lieu d'être considérées comme faisant partie d'un grand logement. Le double compte des logements peut se produire, par exemple dans les cas où les limites des SD ne sont pas clairement définies. Les personnes peuvent être comptées deux fois parce que leur logement est compté deux fois ou parce que les lignes directrices concernant les personnes à inscrire dans le questionnaire ont été mal interprétées. Parfois, une personne qui n'habite pas habituellement au Canada peut être comptée, à tort, dans le recensement. En moyenne, le

surdénombrement est moins susceptible de se produire que le sous-dénombrement; les chiffres des logements et des personnes sont donc probablement légèrement sous-estimés.

En 1986, on a entrepris quatre études pour mesurer les différents aspects des erreurs d'observation. Premièrement, on a revisité un échantillon des logements dénombrés comme inoccupés afin de vérifier s'ils étaient vraiment inoccupés le jour du recensement. On a rectifié les chiffres définitifs du recensement pour tenir compte des ménages oubliés parce que leur logement a été classé par erreur comme inoccupé. Deuxièmement, on a prélevé un échantillon des personnes dénombrées comme résidents temporaires pour vérifier si elles ont été dénombrées à leur lieu habituel de résidence. Au moyen de cet échantillon, on a pu estimer le nombre de personnes qui ont été oubliées parce qu'elles étaient temporairement absentes de leur lieu habituel de résidence. On a apporté les corrections correspondantes aux chiffres de population définitifs. Malgré ces corrections, les chiffres définitifs sont encore sujets à un certain sous-dénombrement. Pour l'ensemble du Canada et pour chaque province, on mesure l'ampleur de ce sous-dénombrement résiduel dans le recensement de 1986 au moyen d'une étude spéciale: la Contre-vérification des dossiers. Le sous-dénombrement est généralement plus élevé pour certains groupes de la population, tels que les jeunes hommes adultes et les récents immigrants. Le sous-dénombrement est compensé dans une certaine mesure par les erreurs de surdénombrement; en 1986, pour la première fois une étude spéciale est maintenant en cours, pour déterminer les erreurs de surdénombrement.

AUTRES ERREURS NON DUES À L'ÉCHANTILLONNAGE

Les erreurs d'observation font varier le nombre d'unités dans les divers univers du recensement, tandis que d'autres genres d'erreur font varier les caractéristiques de ces unités.

Il est parfois impossible d'obtenir d'un ménage une réponse complète, même si le logement a été jugé occupé et un questionnaire a été livré. Les membres du ménage ont pu s'absenter pendant toute la période du recensement ou, dans de rares cas, le chef de ménage a pu refuser de remplir le questionnaire. Il arrive plus souvent que le questionnaire est retourné, mais que les données fournies à certaines questions ou pour certaines personnes sont incomplètes. Nous déployons des efforts considérables pour obtenir la réponse la plus complète possible. Les recenseurs vérifient les questionnaires et effectuent des suivis s'il manque

des données. Le travail des recenseurs est ensuite vérifié par un surveillant et un technicien du contrôle qualitatif. Malgré ces mesures, à la fin de la phase de collecte des données, il manque un petit nombre de réponses. Bien que les entrées manquantes soient éliminées pendant le traitement des données, il peut toujours se glisser quelques erreurs dues à la non-réponse. Ce genre d'erreur est particulièrement grave si les non-répondants sont différents des répondants à certains égards puisque, comme on le décrit dans un paragraphe ultérieur, la valeur manquante est remplacée par une valeur correspondante tirée d'un dossier "similaire". Si certaines caractéristiques des non-répondants diffèrent de celles des répondants, cette méthode entraîne un biais dû à la non-réponse.

Même lorsqu'on obtient une réponse, il se peut qu'elle ne soit pas tout à fait précise. Le répondant peut avoir mal interprété la question ou avoir donné une réponse incertaine, surtout s'il a répondu pour un autre membre du ménage qui était peut-être absent. Ces erreurs sont appelées erreurs de réponse. Bien que les erreurs de réponse soient en général attribuables à des renseignements imprécis fournis par les répondants, elles peuvent parfois être liées à des erreurs qu'a faites le recenseur au moment où il a rempli certaines sections du questionnaire, comme le type de construction résidentielle, ou lorsqu'il a rappelé le répondant pour obtenir des données manquantes.

À certaines questions du recensement, il faut inscrire une réponse en toutes lettres. Pendant le dépouillement au bureau régional, on attribue un code numérique à ces réponses "écrites". Il peut alors se produire des erreurs de codage, surtout lorsque la liste des codes est longue (comme dans le cas de la langue, de l'origine ethnique, de l'industrie et de la profession) ou lorsque la réponse écrite est ambiguë, incomplète ou difficile à lire. En vérifiant un échantillon du travail de chaque préposé au codage et en prenant des mesures correctives s'il y a lieu, on peut contrôler les erreurs de codage, sans toutefois les éliminer complètement.

Après le codage et certaines autres étapes du dépouillement manuel des données, les renseignements figurant sur les questionnaires sont introduits sur clavier dans un fichier d'ordinateur. Deux procédures servent à contrôler le nombre d'erreurs à la saisie des données. Premièrement, certaines vérifications (comme le contrôle des tranches) sont effectuées au moment de l'introduction des données. Deuxièmement, un échantillon de chaque lot de documents est réintroduit et comparé à la série de données

originale. Si le nombre d'erreurs dans la série originale est supérieur à un nombre déterminé, tout le lot doit être réintroduit.

Une fois que les données sont saisies, elles sont envoyées à Ottawa, où elles font l'objet d'une série de contrôles informatiques permettant de découvrir des réponses manquantes ou incohérentes. Dans le cas des réponses incohérentes, il faut d'abord décider quelle réponse doit être considérée non valide. Les réponses non valides ou manquantes doivent ensuite être remplacées par de bonnes réponses, c'est-à-dire par des réponses compatibles avec les autres données figurant sur l'enregistrement. Dans une faible proportion de cas, la bonne réponse peut être déduite à partir des autres données de l'enregistrement. Toutefois, dans la plupart des cas, cela est impossible, et la bonne réponse est tirée d'un enregistrement "donneur" choisi au hasard parmi un groupe d'enregistrements cohérents où un certain nombre de caractéristiques connexes sont similaires à celles de l'enregistrement incomplet. On ne peut bien sûr garantir que la valeur imputée sera nécessairement la bonne réponse pour la personne concernée. Néanmoins, si les enregistrements contenant des données non valides ou manquantes sont, en moyenne, similaires aux enregistrements valides, les erreurs à l'imputation sont plus ou moins éliminées lorsque les résultats sont totalisés pour une région géographique ou un sous-groupe de la population suffisamment important.

On mène actuellement diverses études pour évaluer la qualité des réponses obtenues dans le cadre du recensement de 1986. Pour chaque question, on a calculé des taux de réponse et des taux de rejet à la vérification. Ces taux peuvent servir à déterminer la présence possible d'erreurs dues à la non-réponse et d'autres erreurs. De plus, les totalisations du recensement de 1986 ont été, ou seront, comparées à des estimations correspondantes établies à partir de recensements antérieurs, d'enquêtes-échantillon (comme l'Enquête sur la population active) et de divers dossiers administratifs (comme les extraits de naissances et les rapports d'évaluation municipale). Ces comparaisons peuvent indiquer certains problèmes potentiels au niveau de la qualité ou du moins certaines incohérences entre les sources d'information.

En plus de ces comparaisons globales, on étudie actuellement les données de certains particuliers en comparant les réponses du recensement à une autre source de renseignements. Pour certaines caractéristiques "stables" (comme l'âge, le sexe, la langue maternelle, le lieu de naissance, etc.), les réponses obtenues au recensement de 1986 sont

comparées aux renseignements fournis pour les mêmes personnes au recensement de 1981. De plus, après le recensement de 1986, on a dénombré une seconde fois un échantillon de répondants, surtout pour déterminer les taux de sur-dénombrement. En même temps, les interviewers ont posé une série de questions détaillées sur la langue, l'origine ethnique et le type de construction résidentielle, et les réponses seront comparées aux réponses fournies au recensement, ce qui nous permettra de déterminer les erreurs de réponse et, nous l'espérons, de les comprendre.

ERREURS D'ÉCHANTILLONNAGE

Les estimations qui sont obtenues par la pondération des réponses recueillies auprès d'un échantillon sont sujettes à une erreur vu que la répartition des caractéristiques au sein de l'échantillon n'est habituellement pas identique à la répartition des caractéristiques au sein de la population à partir de laquelle l'échantillon a été prélevé.

L'erreur possible introduite par l'échantillonnage variera en fonction de la rareté relative de la caractéristique au sein de la population. Lorsqu'il y a des cases comportant des chiffres assez grands, l'erreur possible attribuable à l'échantillonnage, en proportion de la valeur de la case, sera relativement petite. Si les valeurs des cases sont petites, cette erreur, en proportion de la valeur de la case, sera toutefois relativement importante.

L'erreur possible due à l'échantillonnage est généralement exprimée en termes d'"erreur type". Ceci est la racine carrée de la moyenne, tirée de tous les échantillons possibles de même taille et du même plan, de l'écart quadratique de l'estimation de l'échantillonnage à la valeur pour la population totale.

Le tableau à la page suivante présente une évaluation approximative de l'erreur type provenant de l'échantillonnage. Cette évaluation ne devrait servir que de guide.

Les utilisateurs qui désirent connaître l'erreur approximative provenant de l'échantillonnage pour une case de données en particulier, d'après l'échantillon de 20%, n'ont qu'à choisir la valeur de l'erreur type dans la colonne du tableau des erreurs types dont la rubrique est le plus près de la valeur de la case dans la totalisation du recensement. Lorsqu'il utilise la valeur obtenue de l'erreur type,

l'utilisateur peut en général être raisonnablement certain que la valeur réelle de la population recensée (si l'on ne tient compte d'aucune forme d'erreur autre que l'échantillonnage) se situera à plus ou moins trois fois l'erreur type (par exemple, pour une case dont la valeur est 1,000, l'écart s'étendra de 1,000 + ou - 3X65 ou 1,000 + ou - 195).

Les erreurs types données dans le tableau à la page suivante ne s'appliqueront pas aux totaux ou totaux partiels de la population ou de l'univers (personnes, ménages, logements ou familles) de la région géographique à l'étude (voir Échantillonnage et pondération ci-dessus). On peut connaître l'effet de l'échantillonnage sur ces cases en consultant la publication correspondante qui présente les données intégrales.

Les répercussions du plan d'échantillonnage et de la procédure de pondération utilisés au recensement de 1986 varieront cependant d'une caractéristique à une autre et d'une région géographique à l'autre. Les valeurs de l'erreur type dans le tableau à la page suivante pourront toutefois surestimer ou sous-estimer l'erreur provenant de l'échantillonnage.

Pour de plus amples renseignements sur la qualité des données du recensement, veuillez communiquer avec la Division des méthodes d'enquêtes sociales de Statistique Canada, Ottawa, Canada K1A 0T6 (613) 951-6929.

CONFIDENTIALITÉ ET ARRONDISSEMENT ALÉATOIRE

Par souci de confidentialité, les chiffres publiés dans le présent rapport ont subi un "arrondissement aléatoire" qui supprime toute possibilité d'associer des chiffres à une personne facilement reconnaissable. Grâce à cette méthode, tous les chiffres, y compris les totaux, sont arrondis de façon aléatoire (vers le haut ou vers le bas) jusqu'à un multiple de "5". Cette technique assure une protection efficace contre la divulgation directe, par soustraction ou par méthode résiduelle, sans ajouter d'erreur significative aux données du recensement. Cependant, comme les totaux sont arrondis séparément, ils ne correspondent pas nécessairement à la somme des chiffres arrondis dans les répartitions. De plus, il faut s'attendre à ce que les totaux et les autres chiffres correspondants dans diverses totalisations du recensement présentent quelques légères différences. De même, la somme des pourcentages calculés à partir de chiffres arrondis ne correspond pas forcément à

100. Les répartitions en pourcentage et les taux sont dans la plupart des cas basés sur des données arrondies, alors que les variations en pourcentage et les moyennes sont basées sur des données non arrondies.

La distorsion importante pouvant résulter de l'arrondissement aléatoire lorsqu'il s'agit de cases de faible valeur préoccupe certains utilisateurs. Cette distorsion, qui assure la protection contre la divulgation, entraîne une perte de précision des cases de données renfermant des chiffres peu élevés. Cependant, comme il s'agit d'une méthode aléatoire, les erreurs dues à l'arrondissement ont tendance à disparaître lorsque les cases de données sont agrégées de nouveau. Il est aussi possible de réduire les distorsions en intégrant des totaux partiels dans les totalisations. On peut aussi choisir de demander des totalisations spéciales établies à partir des bases de microdonnées du recensement. Dans le cas de produits personnalisés, l'arrondissement aléatoire se fait après que les cases de données ont été agrégées, ce qui réduit la distorsion au minimum.

Outre l'arrondissement aléatoire, on a adopté d'autres techniques, telles que la **suppression des régions et des cases**, afin d'assurer encore mieux la confidentialité des réponses.

Dans le cadre de la **suppression des régions**, toutes les données caractéristiques se rapportant à la région géographique sont supprimées et remplacées par le symbole (XXX). La suppression des données se fait différemment selon qu'il s'agit d'une région normalisée, c.-à-d. regroupant des secteurs de dénombrement (une circonscription électorale fédérale, une division de recensement, une subdivision de recensement, un secteur de recensement, etc.) ou d'une région non normalisée pour laquelle l'utilisateur désire une totalisation spéciale. Les données sont supprimées si la population est inférieure à 40 personnes dans le cas des

régions normalisées, et à 100 personnes lorsqu'il s'agit de régions non normalisées. Pour les tableaux renfermant des répartitions des revenus, on supprime aussi les données relatives aux régions dont la population est inférieure à 250 personnes. Toutefois, les données supprimées sont incluses dans les totaux, partiels ou non, à un niveau d'agrégation supérieur. Cette technique est appliquée à tous les produits renfermant des données infraprovinciales (c.-à-d. la série des Profils, les produits sommaires de base, les produits personnalisés et semi-personnalisés), qu'il s'agisse de données intégrales ou de données recueillies sur un échantillon de 20%.

Nota: Pour les données-échantillon, la suppression des régions est fondée sur la population hors institution plutôt que sur la population totale, étant donné qu'aucune donnée-échantillon n'a été recueillie pour la population des institutions.

Dans le cas de la **suppression des cases**, il faut préciser une valeur minimale acceptable. Toutes les cases dont la valeur est inférieure au seuil établi sont supprimées et remplacées par le symbole (XXX). Les données supprimées sont toutefois incluses dans les totaux, partiels ou non, à un niveau d'agrégation supérieur. Pour les données de 1986, on a mis en oeuvre deux méthodes différentes de suppression des cases. Dans le cas des publications de la série "Le Pays" et de la série "Dimensions" portant sur le revenu, la profession précise ou l'industrie précise, on supprime la répartition lorsqu'il s'agit de moins de 250 personnes ou unités. Dans le cas de totalisations personnalisées ou semi-personnalisées se rapportant à des variables recueillies à partir d'un échantillon, toutes les cases dont la valeur est de "5" (après arrondissement aléatoire) sont supprimées.

Tableau: Erreur type approximative provenant de l'échantillonnage des données-échantillon du recensement de 1986

Erreur type approximative	Valeur des cases											
	50	100	200	500	1,000	2,000	5,000	10,000	20,000	50,000	100,000	500,000
	15	20	30	45	65	90	140	200	280	435	600	1,300

NOTES SPÉCIALES

AJUSTEMENTS AUX UNITÉS GÉOSTATISTIQUES

Les utilisateurs doivent être conscients du fait que les unités géostatistiques du recensement peuvent varier d'un recensement à l'autre. Par conséquent, celui qui utilise des données provenant de deux ou plusieurs recensement doit être au courant et tenir compte du fait que les limites géographiques des secteurs qu'il compare peuvent avoir été modifiées. Les utilisateurs qui désirent obtenir d'autres renseignements à ce sujet doivent se référer aux documents déjà mentionnés sous la rubrique "Produits de référence" ou s'adresser aux Services d'information de la géographie, Statistique Canada.

DATE DE RÉFÉRENCE DES RÉGIONS GÉOGRAPHIQUES

Toutes les données déclarées pour les subdivisions de recensement sont fondées sur les limites qui existaient au 1^{er} janvier 1986, à condition que Statistique Canada ait en main les renseignements et les documents concernant ces limites le 1^{er} mars 1986 au plus tard. Dans les cas où les renseignements n'ont pas été reçus ou ont été reçus après le 1^{er} mars 1986, le nom, le statut et (ou) les limites des subdivisions de recensement risquent de ne pas correspondre à ceux reconnus par les autorités provinciales.

CHIFFRES DE POPULATION BASÉS SUR LA RÉSIDENCE HABITUELLE

Les chiffres de population présentés ici pour les différentes régions géographiques indiquent le nombre de Canadiens qui y ont leur lieu habituel de résidence, sans égard au lieu où ils se trouvaient le jour du recensement. Sont également comptés les Canadiens séjournant dans un logement de la région en cause le jour du recensement et n'ayant pas de lieu habituel de résidence ailleurs au Canada. Dans la plupart des régions, il n'y a guère de différence entre le nombre de résidents habituels et le nombre de personnes séjournant dans la région le jour du recensement. Toutefois, dans certains endroits, comme les lieux de villégiature et les régions où sont situés des camps de chantier importants, la différence entre ces deux chiffres peut être importante.

RÉSERVES INDIENNES ET ÉTABLISSE- MENTS INDIENS PARTIELLEMENT DÉNOMBRÉS

Lors du recensement de 1986, le dénombrement n'a pas été autorisé sur certaines réserves indiennes et

établissements indiens ou a dû être interrompu parce qu'on ne pouvait le mener à terme.

Les données de 1986 ne sont donc pas disponibles pour les réserves indiennes et les établissements indiens partiellement dénombrés et ne sont pas comprises dans les totalisations. Les données sur les régions géographiques ayant une ou plusieurs de ces réserves ou établissements font donc l'objet d'un renvoi approprié. En raison des données manquantes, les utilisateurs doivent prendre note que les comparaisons (par ex., des variations en pourcentage) entre 1981 et 1986 ne sont pas exactes pour les régions géographiques en cause. L'effet des données manquantes est très faible pour les régions géographiques de niveau plus élevé (Canada, provinces, régions métropolitaines de recensement et agglomérations de recensement) mais peut être plus important pour les petites régions où les réserves et établissements indiens en cause représentent une proportion plus grande de la population.

Bien qu'il soit impossible d'estimer la population de chaque réserve partiellement dénombrée, les estimations de la population totale manquante et du nombre total de logements privés occupés au niveau provincial ont été faites et sont présentées à l'annexe 1.

Veillez noter par contre qu'il a été impossible d'estimer les caractéristiques de la population manquante, même au niveau provincial.

Pour de plus amples renseignements sur ce sujet, reportez-vous au Bulletin d'information à l'intention des utilisateurs, numéro 1, "Sommaire de la méthode utilisée pour l'estimation de la population et du nombre de logements privés occupés dans les réserves indiennes où le dénombrement a été incomplet".

Une liste des réserves indiennes et des établissements indiens partiellement dénombrés figure à l'annexe 2. On a indiqué pour chacune la province, la division de recensement et, le cas échéant, la région métropolitaine de recensement ou l'agglomération de recensement (RMR/AR).

MOBILITÉ

Les limites des régions géographiques sont celles au 1^{er} janvier 1986, qui est la date de référence géographique du recensement du Canada de 1986.

Les chiffres pour le total des "migrants" (un migrant est une personne qui, cinq ans plus tôt, n'avait pas son lieu habituel de résidence à l'intérieur de la SDR où il a été dénombré) sont additifs au niveau géographique, c'est-à-dire que le

nombre de migrants au niveau du Canada est la somme du nombre de migrants au niveau provincial, etc.

Au niveau de la SDR, il est recommandé que les utilisateurs fassent preuve de prudence lorsqu'ils utilisent des données du nombre de migrants, en particulier dans le cas des municipalités de banlieue à l'intérieur des grandes régions métropolitaines. Les chiffres du total des migrants, y compris les immigrants et les émigrants internes, peuvent être déformés en raison de la possibilité de mauvaises réponses dans des cas tels que ceux-ci: (i) des répondants dans les régions métropolitaines ont déclaré la ville principale plutôt que la municipalité où ils vivaient cinq ans plus tôt (Toronto, au lieu de Scarborough, par exemple); (ii) les répondants ne déclarent pas un déménagement d'une autre SDR s'ils estiment qu'ils sont toujours dans la même ville principale (ils ont fait un déménagement de Toronto à Scarborough, mais ont indiqué qu'ils habitaient toujours la même municipalité); et (iii) les répondants ont déclaré des déménagements selon des limites désuètes.

Les noms et les limites de certaines subdivisions de recensement peuvent subir des modifications minimales, mais parfois importantes, au cours de la période de cinq ans entre deux recensements, et les comparaisons des données pour une région infraprovinciale donnée entre deux recensements ne seront donc pas valides si ces changements éventuels ne sont pas pris en compte.

On peut trouver des renseignements sur les changements de limites entre recensements dans la **Classification géographique type** (n° 12-573 au catalogue).

COMPARABILITÉ ET QUALITÉ DES DONNÉES SUR LA LANGUE PARLÉE À LA MAISON ET LA LANGUE OFFICIELLE

Comparaison entre 1981 et 1986

Langue parlée à maison – La question sur la langue parlée à la maison a été la même lors des deux derniers recensements mais les instructions données aux répondants ont été modifiées. En 1981, les répondants étaient invités à n'indiquer qu'une seule langue. Malgré cela, 535,735 personnes (2.2% de la population) avaient déclaré plus d'une langue.

Afin de mieux rendre compte de la réalité linguistique au Canada, cette instruction a été supprimée du recensement de 1986. En vertu des nouvelles instructions données aux répondants, une personne pouvait indiquer plus d'une langue parlée à la maison si elle les utilisait actuellement aussi souvent l'une que l'autre à la maison.

Le nombre de réponses multiples s'est accru de manière importante lors du recensement de 1986 par rapport à celui de 1981. En 1986, 1,159,675 personnes (4.6% de la population) ont indiqué parler plus d'une langue à la maison.

Cette augmentation résulte soit des modifications apportées au questionnaire, soit des changements dans la manière dont la population répond aux questions linguistiques, soit d'un accroissement du nombre de personnes parlant plus d'une langue à la maison. L'augmentation des réponses multiples peut aussi résulter d'une combinaison de ces facteurs.

Lors du traitement des données de 1981, on n'a retenu et publié qu'une seule langue, même dans les cas où plusieurs avaient été déclarées. En 1986, on a accepté les réponses comprenant plus d'une langue.

Pour faciliter l'établissement des tendances entre les deux recensements, les données du recensement de 1986 ont été ajustées. Dans les cas où plus d'une langue a été indiquée, les réponses multiples ont été réparties entre les langues composantes dans les mêmes proportions qu'en 1981. Les résultats, pour le Canada, les provinces, les territoires et certaines régions métropolitaines de recensement, ont été publiés dans un document spécial intitulé "**Données linguistiques ajustées**", avril (1988). De plus, les données du recensement de 1981 ont été ajustées pour faire état des réponses multiples alors obtenues. Ces ajustements aux chiffres de la langue parlée à la maison facilitent la mise en relation des données de 1986 avec celles de 1981 mais ne rendent pas parfaitement comparables les résultats des deux recensements. Par conséquent, il faut être très prudents dans l'interprétation des changements apportés entre 1981 et 1986.

Des modifications ont été apportées à la classification des langues de 1986 par rapport à celles de 1981, notamment en ce qui concerne les langues autochtones. L'annexe B du **Dictionnaire du recensement de 1986** (n° 99-101F au catalogue) nous donne une description des changements.

Langue officielle - Certains répondants ont déclaré parler l'anglais ou le français ou les deux à la maison alors qu'ils ont indiqué, à la question sur la langue officielle, ne pas pouvoir soutenir une conversation dans ces langues.

Dans de tels cas, au recensement de 1981, la réponse à la question sur la langue officielle était considérée comme étant erronée. Par conséquent, au cours du traitement des données, cette réponse était modifiée afin de montrer que la personne pouvait parler la (les) langue(s) officielle(s) qu'elle avait déclarée(s) à la question sur la langue parlée à la maison.

Au recensement de 1986, ces réponses n'ont pas toujours été considérées comme étant erronées. Si le répondant avait indiqué pouvoir parler une seule des langues officielles, soit l'anglais ou le français, et que cette langue correspondait à la langue maternelle de cette personne, aucune correction n'a été apportée lors du traitement. Par conséquent, ces enchaînements de réponses apparaissent tels quels dans les totalisations de 1986.

Langues autochtones - Les utilisateurs sont priés de noter que les données pour certaines réserves et établissements indiens ne sont pas disponibles (voir note spéciale "Réserves indiennes et établissements indiens partiellement dénombrés"). Parmi la population qui a participé au recensement de 1986, 97,000 personnes ont déclaré parler une seule langue autochtone à la maison. Les personnes qui ont déclaré "Indien" comme langue sont comptées dans la catégorie "Langues amérindiennes, non incluses ailleurs (n.i.a.)". Cette catégorie comprend 5,500 personnes. Elle est également comprise dans le total des langues autochtones. Les utilisateurs sont priés de noter qu'environ la moitié des 5,500 réponses classées dans cette catégorie, pour le Canada, ont été fournies par des personnes d'origine asiatique. La proportion est également d'environ 50% au Québec. Approximativement 2 répondants sur 3 étaient d'origine asiatique en Colombie-Britannique et 4 sur 5 en Alberta et en Ontario. La proportion est inférieure à 5% au Manitoba. Dans les autres provinces et territoires, très peu de gens ont indiqué "Indien" comme langue parlée à la maison.

Pour de plus amples renseignements au sujet des données linguistiques, veuillez communiquer avec la Division des statistiques sociales, du logement et des familles, Statistique Canada, Ottawa, Canada K1A 0T6.

COMPARABILITÉ DES DONNÉES SUR L'ORIGINE ETHNIQUE

Comparaison des chiffres de 1981 et de 1986. Les données sur l'origine ethnique des recensements de 1981 et de 1986 ne sont pas directement comparables.

La question de 1981 portant sur l'origine ethnique qui se lisait "À quel groupe ethnique ou culturel apparteniez-vous, vous ou vos ancêtres, à votre première arrivée sur ce continent?" a été modifiée pour le recensement de 1986. Dans la version de 1986, on a retranché le segment suivant: "à votre première arrivée sur ce continent", car on a jugé qu'il n'était pas valable dans le cas des personnes d'origine autochtone. En 1986, la question a été reformulée comme suit: "À quel(s) groupe(s) ethnique(s) ou culturel(s) appartenez-vous ou vos ancêtres appartenaient-ils?"

En 1986, les répondants devaient indiquer ou préciser leur appartenance à un ou plusieurs groupes selon le cas. En outre, l'addition de deux espaces où le répondant pouvait inscrire une réponse en toutes lettres est l'une des raisons principales de l'augmentation du nombre de réponses multiples à la question sur l'origine ethnique.

De plus, l'ordre de présentation des cases à cocher en réponse à cette question est fondé sur la déclaration selon la fréquence ou les origines ethniques simples relevées en 1981. Ceci a entraîné le changement de position des cases marquées "Chinois" et "Polonais".

Compte tenu des recommandations formulées par le Comité spécial sur la participation des minorités visibles à la société canadienne dans le document intitulé: "L'égalité ça presse!" et par la Commission sur l'égalité en matière d'emploi présidée par le juge Abella, la case marquée "Noir" a été ajoutée à la question sur l'origine ethnique en 1986.

Les cases réservées aux autochtones ont également été modifiées. On a remplacé en 1986 les catégories d'Indiens inscrits ou non inscrits, utilisées en 1981, par l'expression "Indien de l'Amérique du Nord". Il convient de noter que des personnes qui ne sont pas d'origine autochtone mais qui détiennent le statut d'Indien inscrit aux termes de la Loi sur les Indiens, à la suite d'un mariage par exemple, ont pu être incluses dans les données sur les autochtones de 1981. Il est possible

que ces personnes ne se soient pas identifiées comme "Indien de l'Amérique du Nord" en 1986 et, par conséquent, ne sont pas comptées dans le nombre d'autochtones en 1986. De plus, un nombre indéterminé de personnes d'origine métisse ont pu déclarer, en 1986, une réponse multiple comprenant "Indien de l'Amérique du Nord" et une ou plusieurs autres origines ethniques ou culturelles.

Réponses unique et multiple

Lorsqu'un répondant n'indique qu'une seule origine, il s'agit d'une "réponse unique". Par exemple, 709,585 personnes au Canada n'ont indiqué comme origine ethnique que l'Italien.

Quand un répondant fait connaître plus d'une origine, il donne une "réponse multiple". Au Canada, quelque 297,325 personnes d'ascendance italienne ont en outre signalé une ou plusieurs autres origines ethniques ou culturelles. Ainsi, 31,495 personnes ont donné la réponse multiple suivante: Italien et Français.

Dans la légende pour l'origine ethnique de la présente publication, les origines uniques sont indiquées comme des groupes uniques. Les origines multiples apparaissent comme un groupe: origines multiples. Les 31,495 réponses multiples "Italien et Français" sont comprises dans le compte des origines multiples (6,986,345 pour le Canada).

Pour plus de renseignements sur les données touchant l'origine ethnique, veuillez communiquer avec la Division de la statistique sociale, du logement et des familles, Statistique Canada, Ottawa (Ontario) K1A 0T6, au numéro (613) 951-2574.

IMMIGRANTS ET PERSONNES NÉES EN DEHORS DU CANADA

Toutes les personnes nées en dehors du Canada ne sont pas nécessairement des immigrants au Canada. En effet, les personnes qui ont indiqué être nées en dehors du Canada mais qui sont maintenant des citoyens canadiens de naissance ne sont pas considérées comme des immigrants au Canada. Par conséquent, elles n'ont pas à déclarer l'année d'immigration ou leur âge à l'immigration lorsqu'elles s'établissent au Canada de façon permanente. Ces personnes ont été classées dans la catégorie des non-immigrants, comme au recensement de 1981. Par contre, au recensement de 1971, toutes les personnes nées en dehors du Canada ont été classées comme immigrants et ont dû répondre à la question sur la période d'immigration.

DONNÉES SUR LE REVENU

Les revenus moyen et médian de même que l'erreur type du revenu moyen de la population de 15 ans et plus sont calculés seulement pour les personnes ayant un revenu, mais également pour toutes les familles de recensement et les ménages privés qu'ils aient ou non déclaré un revenu. Le revenu agrégé calculé à partir de ces données doit être utilisé avec prudence puisque les moyennes ont été calculées avant l'arrondissement. Les médianes ont été calculées à partir d'un groupe de données non publiées.

Le concept du revenu total au recensement de 1986 comprend, pour la première fois, les crédits d'impôt fédéral pour enfants. Le recensement de 1986, comme en 1981, n'a pas recueilli de données sur le revenu des pensionnaires d'institution. Les statistiques sur le revenu des familles et des ménages sont publiées seulement pour les personnes vivant dans des ménages privés.

Les répartitions des tranches du revenu total et du revenu d'emploi selon certaines caractéristiques pour la population de 15 ans et plus, pour le Canada, les provinces et les territoires, sont publiées dans d'autres bulletins. Les répartitions des tranches de revenu pour les familles de recensement, les personnes hors famille, les familles économiques, les personnes seules et les ménages privés sont également publiées séparément.

Les statistiques du recensement sur le revenu sont sujettes à la variabilité d'échantillonnage. Bien qu'une telle variabilité d'échantillonnage puisse être assez petite pour de grands groupes de population, ses effets ne peuvent être ignorés dans le cas de très petits sous-groupes de population dans une région ou dans une certaine catégorie. Il en est ainsi parce que, toutes choses étant égales par ailleurs, plus grande est la taille de l'échantillon, plus petite est l'erreur. C'est pour cette raison que les données sur le revenu dans les régions où la population non institutionnelle était de moins de 250 habitants ont été supprimées. Par contre, là où les statistiques ne sont pas supprimées mais sont néanmoins fondées sur des totaux relativement petits, nous conseillons fortement aux lecteurs d'être prudents dans l'utilisation et l'interprétation de ces statistiques.

CATÉGORIE DE REVENU ET FRÉQUENCE DES UNITÉS À FAIBLE REVENU

La catégorie de revenu se rapporte à la situation des familles économiques et des personnes seules selon les seuils de faible revenu établis par

Statistique Canada. Ces seuils sont déterminés séparément pour les familles de taille différente et celles vivant dans des secteurs ayant des niveaux d'urbanisation différents.

La fréquence des unités à faible revenu est la proportion ou le pourcentage des unités d'une classification donnée qui se situent en deçà des seuils de faible revenu. Il convient de noter que les taux de fréquence (pourcentage de familles/personnes seules en deçà des seuils de faible revenu) constituent les seuls taux réels puisqu'ils ont été calculés à partir d'estimations non arrondies des familles et des personnes seules dans les ménages privés.

Les statistiques sur le faible revenu, d'après le recensement de 1986, sont fondées sur les seuils de faible revenu révisés (1978) qui ont d'abord été estimés à la lumière de l'enquête nationale de 1978 sur les dépenses des familles, puis mis à jour en 1985 en fonction de la variation de l'indice des prix à la consommation depuis 1978. La matrice des seuils de faible revenu de 1985 est indiquée au bas de la page.

Aux fins des statistiques sur le faible revenu, les familles économiques et les personnes seules résidant au Yukon, dans les Territoires du Nord-Ouest et dans les réserves indiennes ne sont pas prises en compte. Les seuils de faible revenu s'inspiraient de certaines tendances "dépenses-revenu" que les données d'enquête ne fournissaient pas pour la population entière.

Pour déduire la fréquence des unités à faible revenu, on utilise le critère "taille de la région", lequel diffère selon qu'il s'agit du recensement ou de l'enquête sur les finances des consommateurs. Pour le recensement, la taille de la région est en effet déterminée par la population totale des secteurs de dénombrement urbains contigus (un secteur de dénombrement est considéré comme urbain en fonction de la densité de la population).

Pour l'enquête sur les finances des consommateurs, on prend des RMR ou des AR et on détermine la taille de la région selon la population totale comprise dans les limites de ces RMR ou AR. Les répercussions globales de cette différence sont négligeables.

Pour plus de détails concernant les aspects conceptuels et le champ d'observation, voir la publication *Revenu de la famille, familles économiques*, n° 93-918 au catalogue. (Voir également la publication *Répartition du revenu selon la taille du Canada*, 1985, n° 13-207 au catalogue.)

NOMBRE DE SEMAINES TRAVAILLÉES

Les données concernant le nombre de semaines travaillées en 1985 doivent être utilisées avec circonspection pour les catégories 40-48 semaines et 49-52 semaines, car certains répondants ont tendance à ne pas inclure leurs congés payés de vacances ou pour autres raisons dans leurs semaines de travail, tel que requis. Ainsi, la catégorie 49 à 52 semaines peut être sous-estimée.

Tableau A: Seuils de faible revenu des unités familiales, 1985

Taille de l'unité familiale	Taille du secteur de résidence				
	500,000 et plus	100,000 - 499,999	30,000 - 99,999	Petites régions urbaines	Régions rurales
dollars de 1985					
1 personne	10,233	9,719	9,117	8,429	7,568
2 personnes	13,501	12,815	11,956	11,093	9,891
3 personnes	18,061	17,115	15,996	14,880	13,244
4 personnes	20,812	19,779	18,490	17,200	15,310
5 personnes	24,252	22,963	21,415	19,952	17,803
6 personnes	26,488	25,026	23,393	21,758	19,436
7 personnes ou plus	29,155	27,606	25,801	23,994	21,415

Activité, recensement du Canada de 1981

Canada	Recensement de 1981 (chiffres publiés en 1981)	Recensement de 1981 (selon le dépouillement de 1986)	Variation en %
Population active de 15 ans et plus	12,054,150	12,081,280	.23
Personnes occupées	11,167,915	11,167,915	aucune variation
Chômeurs	886,235	913,365	3.06
Inactifs	6,555,135	6,528,005	-0.41
Population active de 15-19 ans	1,073,945	1,098,390	2.28
Personnes occupées	906,705	906,705	aucune variation
Chômeurs	167,240	191,680	14.61
Inactifs	1,229,630	1,205,190	-1.99
Population active de 20 ans et plus	10,980,205	10,982,890	0.02
Personnes occupées	10,261,210	10,261,210	aucune variation
Chômeurs	718,995	721,685	0.37
Inactifs	5,325,505	5,322,815	-0.05

ACTIVITÉ

Les concepts de l'activité au recensement n'ont pas changé entre 1981 et 1986. Par contre, le traitement des données a été modifié, ce qui a entraîné quelques différences. Au recensement de 1986, contrairement aux recensements antérieurs, on n'a posé aucune question sur la fréquentation scolaire. Cette question était utilisée pour le contrôle de la variable de l'activité, plus spécifiquement le chômage. Par conséquent, ces différences de traitement affectent la population en chômage et sont en grande partie concentrées dans le groupe d'âge des 15 à 19 ans. Le tableau ci-dessus indique l'ampleur de cet effet sur les données, au niveau du Canada.

LIMITES DES SUBDIVISIONS DE RECENSEMENT

Des erreurs ont été relevées dans les limites géographiques de 1986 de certaines subdivisions de recensement après la diffusion des chiffres définitifs de population. En raison de contraintes opérationnelles, il n'a pas été possible de corriger les données du recensement de 1986 figurant dans les tableaux pour ces différentes subdivisions. Toutefois, en combinant les données pour les subdivisions en cause de la façon indiquée ci-après, les utilisateurs pourront réduire au minimum les conséquences de ces erreurs. Les données des subdivisions de recensement suivantes étaient jugées erronées au moment de l'impression. Pour ces subdivisions, on a indiqué les chiffres de population initiaux et révisés. Les utilisateurs doivent prendre note que les chiffres dans les

tableaux des profils différeront des chiffres de population totale révisés présentés ci-après en raison de la pondération et de l'exclusion des pensionnaires d'institution. Pour de plus amples renseignements, veuillez vous reporter à la note des facteurs de géographie et de contenu "Divergences des chiffres entre les données intégrales et les données-échantillon (20%)".

Québec

Cas 1:

Kuujuarapik, VN, Québec	
population totale en 1986 se lit	193
devrait lire	616
différence	+ 423

Whapmagoostui, R, Québec

population totale en 1986 se lit	852
devrait lire	429
différence	- 423

Cas 2:

Némiscau, R, Québec	
population totale en 1986 se lit	3
devrait lire	375
différence	+ 372

Némiscau, VC, Québec

population totale en 1986 se lit	372
devrait lire	0
différence	- 372

ANNEXE 1. Population et logements privés occupés, par estimations des réserves indiennes et des établissements indiens partiellement dénombrés, Canada, provinces et territoires, 1986

	Ne comprenant pas les réserves indiennes et établissements indiens partiellement dénombrés		Estimations des réserves indiennes et établissements indiens partiellement dénombrés		Comprenant les estimations des réserves indiennes et établissements indiens partiellement dénombrés	
	Popula-tion	Logements privés occupés (1)	Popula-tion	Logements privés occupés (1)	Popula-tion	Logements privés occupés (1)
CANADA	25,309,331	9,046,933	44,733	10,600	25,354,064	9,057,533
Terre-Neuve	568,349	159,917	-	-	568,349	159,917
Île-du-Prince-Édouard	126,646	40,872	-	-	126,646	40,872
Nouvelle-Écosse	873,176	297,224	23	6	873,199	297,230
Nouveau-Brunswick	709,442	232,701	980	271	710,422	232,972
Québec	6,532,461	2,370,889	7,815	1,582	6,540,276	2,372,471
Ontario	9,101,694	3,243,752	11,821	3,112	9,113,515	3,246,864
Manitoba	1,063,016	384,324	8,216	1,673	1,071,232	385,997
Saskatchewan	1,009,613	360,467	585	123	1,010,198	360,590
Alberta	2,365,825	840,527	9,453	1,949	2,375,278	842,476
Colombie-Britannique	2,883,367	1,094,217	5,840	1,884	2,889,207	1,096,101
Yukon	23,504	8,143	-	-	23,504	8,143
Territoires du Nord-Ouest	52,238	13,900	-	-	52,238	13,900

(1) Comprend tous les logements privés occupés par des résidents habituels ainsi que les logements privés occupés par des résidents étrangers et (ou) temporaires.

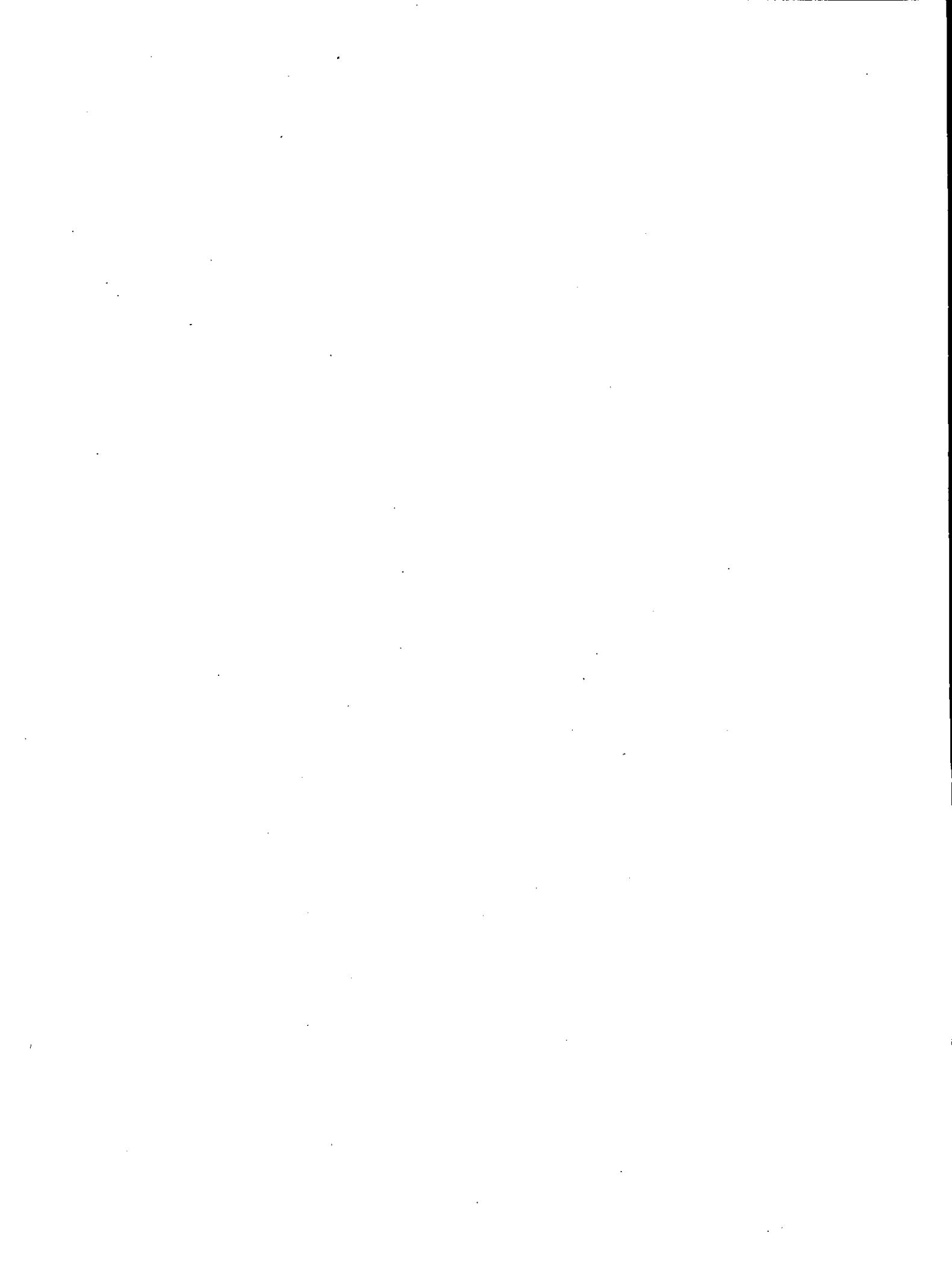

ANNEXE 2. Réserves indiennes et établissements indiens partiellement dénombrés

CANADA

Nom	Genre	Province	Division de recensement	RMR/AR
Akwesasne 15	R	Québec	Huntingdon	
Akwesasne 59	R	Ontario	Stormont - Dundas and Glengarry United Counties	Cornwall
Alexander 134	R	Alberta	Division No. 11	Edmonton
Alkali Lake 1	R	C.-B.	Cariboo Regional District	Williams Lake
Andy Cahoose Meadow 16	R	C.-B.	Cariboo Regional District	
Attawapiskat 91A	R	Ontario	Kenora District	
Baezaeko River 25	R	C.-B.	Cariboo Regional District	Quesnel
Bear Island 1	R	Ontario	Nipissing District	
Bearskin Lake	R	Ontario	Kenora District	
Beaver Lake 131	R	Alberta	Division No. 16	Fort McMurray
Becher Bay 1	R	C.-B.	Capital Regional District	Victoria
Becher Bay 2	R	C.-B.	Capital Regional District	Victoria
Big Trout Lake	R	Ontario	Kenora District	
Bridge River 1	R	C.-B.	Squamish-Lillooet Regional District	
Burnt Church 14	R	N.-B.	Northumberland County	
Canoe Creek 1	R	C.-B.	Thompson-Nicola Regional District	
Cayoosh Creek 1	R	C.-B.	Squamish-Lillooet Regional District	
Chilhil 6	R	C.-B.	Squamish-Lillooet Regional District	
Cold Lake 149	R	Alberta	Division No. 12	
Cold Lake 149A	R	Alberta	Division No. 12	
Cold Lake 149B	R	Alberta	Division No. 12	
Crane River 51	R	Manitoba	Division No. 19	
Dakota Plains 6A	R	Manitoba	Division No. 9	
Dakota Tipi 1	R	Manitoba	Division No. 9	
Dauphin River 48A	R	Manitoba	Division No. 19	
Deer Lake	S-E	Ontario	Kenora District	
Dog Creek 1	R	C.-B.	Cariboo Regional District	Williams Lake
Ebb and Flow 52	R	Manitoba	Division No. 17	
Enderby 2	R	C.-B.	North Okanagan Regional District	
Ermieskin 138	R	Alberta	Division No. 11	
Esquimalt	R	C.-B.	Capital Regional District	Victoria
Factory Island 1	R	Ontario	Cochrane District	
Fort Albany (Part) 67	R	Ontario	Kenora District	
Fort Albany (Part) 67	R	Ontario	Cochrane District	
Fort Alexander 3	R	Manitoba	Division No. 19	
Fort Hope 64	R	Ontario	Kenora District	
Fountain 1	R	C.-B.	Squamish-Lillooet Regional District	
Fountain 3	R	C.-B.	Squamish-Lillooet Regional District	

ANNEXE 2. Réserves indiennes et établissements indiens partiellement dénombrés

CANADA

Nom	Genre	Province	Division de recensement	RMR/AR
Fountain 11	R	C.-B.	Squamish-Lillooet Regional District	
Gibson 31	R	Ontario	Muskoka District Municipality	
Goulais Bay 15A	R	Ontario	Algoma District	
Heart Lake 167	R	Alberta	Division No. 16	Fort McMurray
Jackhead 43	R	Manitoba	Division No. 19	
Johny Sticks 2	R	C.-B.	Cariboo Regional District	Williams Lake
Kahnawake 14	R	Québec	Laprairie	Montréal
Kamloops 1	R	C.-B.	Thompson-Nicola Regional District	Kamloops
Kasabonika Lake	R	Ontario	Kenora District	
Katit 1	R	C.-B.	Central Coast Regional District	
Keeseekoose 66	R	Saskatchewan	Division No. 9	
Kettle Point 44	R	Ontario	Lambton County	
Kingfisher 1	R	Ontario	Kenora District	
Kingsclear 6	R	N.-B.	York County	Fredericton
Kushya Creek 7	R	C.-B.	Cariboo Regional District	Quesnel
Lac-Rapide	R	Québec	Pontiac	
Lansdowne House	S-E	Ontario	Kenora District	
Lillooet 1	R	C.-B.	Squamish-Lillooet Regional District	
Little Black Bear 84	R	Saskatchewan	Division No. 6	
Lizard Point 62	R	Manitoba	Division No. 16	
Long Plain (Part) 6	R	Manitoba	Division No. 9	
Long Plain (Part) 6	R	Manitoba	Division No. 8	
Louis Creek 4	R	C.-B.	Thompson-Nicola Regional District	
Louis Squinas Ranch 14	R	C.-B.	Cariboo Regional District	
Malahat 11	R	C.-B.	Cowichan Valley Regional District	
Marble Canyon 3	R	C.-B.	Thompson-Nicola Regional District	
Mayne Island 6	R	C.-B.	Capital Regional District	
Mission 5	R	C.-B.	Squamish-Lillooet Regional District	
Montana 139	R	Alberta	Division No. 8	
Mount Currie 1	R	C.-B.	Squamish-Lillooet Regional District	
Mount Currie 2	R	C.-B.	Squamish-Lillooet Regional District	
Mount Currie 8	R	C.-B.	Squamish-Lillooet Regional District	
Mount Currie 10	R	C.-B.	Squamish-Lillooet Regional District	
Muskrat Dam Lake	R	Ontario	Kenora District	
Nazco 20	R	C.-B.	Cariboo Regional District	Quesnel

ANNEXE 2. Réserves indiennes et établissements indiens partiellement dénombrés

CANADA

Nom	Genre	Province	Division de recensement	RMR/AR
Necait 6	R	C.-B.	Squamish-Lillooet Regional District	
Nekalliston 2	R	C.-B.	Thompson-Nicola Regional District	
Neskainlith 1	R	C.-B.	Thompson-Nicola Regional District	
Neskainlith 2	R	C.-B.	Thompson-Nicola Regional District	
Nesuch 3	R	C.-B.	Squamish-Lillooet Regional District	
North Thompson 1	R	C.-B.	Thompson-Nicola Regional District	
Oka 16	R	Québec	Deux-Montagnes	Montréal
Okanese 82	R	Saskatchewan	Division No. 6	
Oneida 41	R	Ontario	Middlesex County	
Pashilqua 2	R	C.-B.	Squamish-Lillooet Regional District	
Pavilion 1	R	C.-B.	Squamish-Lillooet Regional District	
Peguis 1B	R	Manitoba	Division No. 19	
Peigan 147	R	Alberta	Division No. 3	
Pigeon Lake 138A	R	Alberta	Division No. 11	
Pine Creek 66A	R	Manitoba	Division No. 19	
Rankin Location 15D	R	Ontario	Algoma District	Sault Ste. Marie
Rolling River 67	R	Manitoba	Division No. 15	
Roseau Rapids 2A	R	Manitoba	Division No. 2	
Roseau River 2	R	Manitoba	Division No. 2	
Sachigo Lake 1	R	Ontario	Kenora District	
Sachigo Lake 2	R	Ontario	Kenora District	
Sahhaltkum 4	R	C.-B.	Thompson-Nicola Regional District	
Salmon River Meadow 7	R	C.-B.	Cariboo Regional District	
Salmon River 1	R	C.-B.	Columbia-Shuswap Regional District	
Samson 137	R	Alberta	Division No. 8	
Samson 137A	R	Alberta	Division No. 8	
Sandy Bay 5	R	Manitoba	Division No. 8	
Sandy Lake 88	R	Ontario	Kenora District	
Sarcee 145	R	Alberta	Division No. 6	Calgary
Saugeen 29	R	Ontario	Bruce County	
Seine River 23A	R	Ontario	Rainy River District	
Seton Lake 5A	R	C.-B.	Squamish-Lillooet Regional District	
Sheguiandah 24	R	Ontario	Manitoulin District	
Skeetchestn	R	C.-B.	Thompson-Nicola Regional District	

ANNEXE 2. Réserves indiennes et établissements indiens partiellement dénombrés

CANADA

Nom	Genre	Province	Division de recensement	RMR/AR
Slosh 1	R	C.-B.	Squamish-Lillooet Regional District	
Sooke 1	R	C.-B.	Capital Regional District	Victoria
South Saanich 1	R	C.-B.	Capital Regional District	Victoria
Squaam 2	R	C.-B.	Thompson-Nicola Regional District	
Squinas 2	R	C.-B.	Cariboo Regional District	
Star Blanket 83	R	Saskatchewan	Division No. 6	
Stoney 142, 143, 144	R	Alberta	Division No. 15	
Sucker Creek 23	R	Ontario	Manitoulin District	
Sundayman's Meadow 3	R	C.-B.	Cariboo Regional District	Quesnel
Switsemalph 3	R	C.-B.	Columbia-Shuswap Regional District	
Switsemalph 6	R	C.-B.	Columbia-Shuswap Regional District	
Switsemalph 7	R	C.-B.	Columbia-Shuswap Regional District	
Tatelkus Lake 28	R	C.-B.	Cariboo Regional District	Quesnel
Thomas Squinas Ranch 2A	R	C.-B.	Cariboo Regional District	
Towdystan Lake 3	R	C.-B.	Cariboo Regional District	
Towinock 2	R	C.-B.	Squamish-Lillooet Regional District	
Trout Lake Alec 16	R	C.-B.	Cariboo Regional District	Quesnel
Tzetzzi Lake 11	R	C.-B.	Cariboo Regional District	
Ulkatcho 13	R	C.-B.	Cariboo Regional District	
Union Bay 4	R	C.-B.	Capital Regional District	Victoria
Wapekeka 2	R	Ontario	Kenora District	
Weagamow Lake 87	R	Ontario	Kenora District	
Whispering Pines 4	R	C.-B.	Thompson-Nicola Regional District	
White Fish Lake 128	R	Alberta	Division No. 12	
Whitefish River (Part) 4	R	Ontario	Manitoulin District	
Whitefish River (Part) 4	R	Ontario	Sudbury District	
Wildcat 12	R	N.-É.	Queens County	
Williams Lake 1	R	C.-B.	Cariboo Regional District	Williams Lake
Windy Mouth 7	R	C.-B.	Cariboo Regional District	Williams Lake

OÙ NOUS TROUVER?

Les centres régionaux de consultation de Statistique Canada offrent la gamme complète des produits et services du recensement. On y trouve une bibliothèque et un comptoir de vente où les utilisateurs peuvent consulter ou acheter des publications du recensement, des disquettes de micro-ordinateurs, des microfiches, des cartes et plus encore. Chaque centre vous offre la possibilité d'extraire de l'information des systèmes de retrait de données automatisées CANSIM et TELICHART de Statistique Canada. Un service de renseignements téléphonique est également disponible; ce service est gratuit pour les clients se trouvant à l'extérieur des services d'appel locaux. On y offre également plusieurs autres services utiles, allant des séminaires aux consultations. Pour obtenir des renseignements, téléphonez ou écrivez au centre de consultation de votre région. Pour une description concise des produits et services du recensement de 1986, se reporter à la section "Lignes directrices pour l'utilisation de cette publication".

TERRE-NEUVE ET LABRADOR

Services consultatifs
Statistique Canada
Édifice Viking, 3^e étage
Chemin Crosbie
St. John's (Terre-Neuve) A1B 3P2
Appel local: 709-772-4073
Service d'appel sans frais: 1-800-563-4255

MARITIMES

Services consultatifs
Statistique Canada
Centre North American Life
1770, rue Market
Halifax (Nouvelle-Écosse) B3J 3M3
Appel local: 902-426-5331
Service d'appel sans frais: 1-800-565-7192

QUÉBEC

Services consultatifs
Statistique Canada
Complexe Guy Favreau
200 ouest, boul. René-Lévesque
Pièce 412, Tour est
Montréal (Québec) H2Z 1X4
Appel local: 514-283-5725
Service d'appel sans frais: 1-800-361-2831

RÉGION DE LA CAPITALE NATIONALE

Service central des renseignements
Statistique Canada
Entrée principale
Édifice R.H. Coats
Parc Tunney
Ottawa (Ontario) K1A 0T6
Appel local: 613-951-8116
Si vous devez faire des appels interurbains,
composez le numéro sans frais de votre province.

ONTARIO

Services consultatifs
Statistique Canada
Édifice Arthur Meighen, 10^e étage
25 est, avenue St. Clair
Toronto (Ontario) M4T 1M4
Appel local: 416-973-6586
Service d'appel sans frais: 1-800-268-1151

NIPISSING (Ontario)

Services consultatifs
Statistique Canada
Centre d'administration civique
225, rue Holditch

Sturgeon Falls (Ontario) P0H 2G0

Appel local: 705-753-4888

Si vous devez faire des appels interurbains, composez le numéro sans frais indiqué ci-dessus pour les résidents de l'Ontario.

MANITOBA

Services consultatifs
Statistique Canada
6^e étage, Bureau de poste principal
266, avenue Graham
Winnipeg (Manitoba) R3C 0K4
Appel local: 204-983-4020
Service d'appel sans frais: 1-800-542-3404

SASKATCHEWAN

Services consultatifs
Statistique Canada
530, Centre Midtown, 5^e étage
Regina (Saskatchewan) S4P 2B6
Appel local: 306-780-5405
Service d'appel sans frais: 1-800-667-7164

ALBERTA ET TERRITOIRES DU NORD-OUEST

Services consultatifs
Statistique Canada
Centre Hys, 2^e étage
11010, 101^e rue
Edmonton (Alberta) T5H 4C5
Appel local: 403-495-3027
Service d'appel sans frais: 1-800-282-3907
Appel à frais virés T. N.-O.: 403-495-3028

SUD DE L'ALBERTA (CALGARY)

Services consultatifs
Statistique Canada
C.P. 2390, succursale M
Pièce 245
220 sud-est, 4^e avenue
Calgary (Alberta) T2P 3C1
Appel local: 403-292-6717
Service d'appel sans frais: 1-800-472-9708

COLOMBIE-BRITANNIQUE ET YUKON

Services consultatifs
Statistique Canada
Centre Sinclair, pièce 440F
757 ouest, rue Hastings
Vancouver (Colombie-Britannique) V6C 3C9
Appel local: 604-666-3691
Service d'appel sans frais:
Sud et centre C.-B.: 1-800-663-1551
Yukon et nord de la C.-B.: Zénith 08913

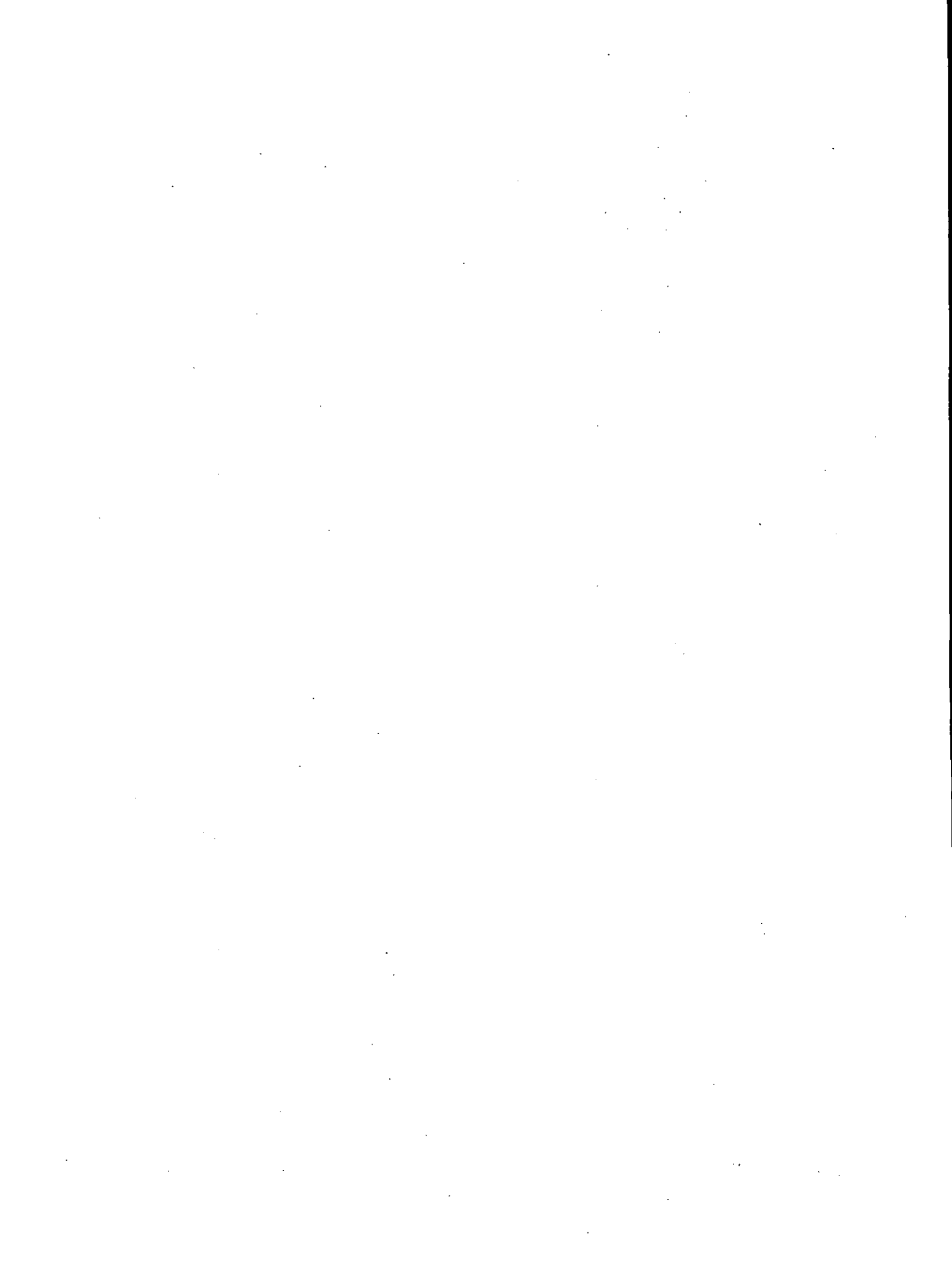

Notes)

- † Excludes 1986 Census data for one or more incompletely enumerated Indian reserves or Indian settlements. For estimates of the missed population and dwellings, see Special Notes.
- † Excludes 1986 Census data for one or more incompletely enumerated Indian reserves or Indian settlements (see Special Notes).
- † Incompletely enumerated Indian reserve or Indian settlement (see Special Notes).
- An error exists in the 1986 geographic limits of this census subdivision. For further information, see the "Special Notes" section at the end of the text of this publication.
- XXX Figures suppressed to protect confidentiality.
- .. Figures not available.
- ... Figures not appropriate or not applicable.
- Nil or zero.
- Amount too small to be expressed.
- == The median income could not be calculated as it occurred in an open-ended class.

Occupation data for 1986 are based on the 1980 Standard Occupational Classification.

Industry data for 1986 are based on the 1980 Standard Industrial Classification.

Abbreviation(s)

Terr. = Territory

n.e.c. = not elsewhere classified.

n.i.e. = not included elsewhere.

tech. = technologies

admin. = administration

Footnotels)

- (1) ...All subsequent characteristics data exclude institutional residents.
- (2) ...Includes the single origins of English, Irish, Scottish, Welsh, British, n.i.e. and Other British.
- (3) ...Includes the single origins of French, Acadian, French Canadian and Québécois.
- (4) ...Includes persons who report more than one origin.
- (5) ...Includes Canadian citizenship by birth and Canadian citizenship by naturalization.
- (6) ...Includes citizenship of country of birth and citizenship of country other than country of birth.
- (7) ...Includes persons born outside province of residence as well as persons born outside Canada who have a Canadian citizenship by birth and, therefore, will not have immigrated to Canada.
- (8) ...Includes countries of North America other than the United States of America, Central and South America, the Caribbean and Bermuda.
- (9) ...Excludes the United Kingdom.

Nota

- † Ne comprend pas les données du recensement de 1986 pour une ou plusieurs réserves indiennes ou établissements indiens partiellement dénombrés. Pour une estimation de la population et des logements manquants, voir Notes spéciales.
- † Ne comprend pas les données du recensement de 1986 pour une ou plusieurs réserves indiennes ou établissements indiens partiellement dénombrés (voir Notes spéciales).
- † Réserve indienne ou établissement indien partiellement dénombré (voir Notes spéciales).
- Une erreur a été relevée dans les limites géographiques de 1986 de cette subdivision de recensement. Pour plus de renseignements, voir la section "Notes spéciales" à la fin du texte de cette publication.
- XXX Nombres supprimés afin de protéger la confidentialité.
- .. Nombres non disponibles.
- ... N'ayant pas lieu de figurer.
- Néant ou zéro.
- Nombres infimes.
- == Il est impossible de calculer la médiane car elle se trouve dans une des classes ouvertes de répartition utilisée pour calculer la médiane.

Les données des professions de 1986 sont basées d'après la Classification type des professions, 1980.

Les données des industries de 1986 sont basées d'après la Classification type des industries, 1980.

Abréviation(s)

Terr. = Territoire

div. = divisions

trav. = travailleurs

n.c.a. = non classés ailleurs.

n.i.a. = non incluses ailleurs.

techn. = techniques

admin. = administration

Renvoi(s)

- (1) ...Toutes les données subséquentes sur les caractéristiques ne comprennent pas les pensionnaires d'institution.
- (2) ...Comprend les origines uniques suivantes: Anglais, Irlandais, Écossais, Gallois, Britannique, n.i.a. et autres Britanniques.
- (3) ...Comprend les origines uniques suivantes: français, Acadien, Canadien français et Québécois.
- (4) ...Comprend les personnes qui déclarent plus d'une origine.
- (5) ...Comprend les citoyens canadiens de naissance et les citoyens canadiens par naturalisation.
- (6) ...Comprend la citoyenneté du pays de naissance et la citoyenneté d'un autre pays que le pays de naissance.
- (7) ...Comprend les personnes nées en dehors de la province de résidence ainsi que les personnes nées en dehors du Canada qui sont citoyens canadiens de naissance et qui, par conséquent, n'ont pas à immigrer au Canada.
- (8) ...Comprend les pays de l'Amérique du Nord sauf les États-Unis d'Amérique, l'Amérique centrale, l'Amérique du Sud, les Caraïbes et les Bermudes.
- (9) ...Ne comprend pas le Royaume-Uni.

- (10)...Includes persons born in Canada who do not have a Canadian citizenship by birth, but who do have a valid year of immigration.
- (11)...Includes the first five months only of 1986.
- (12)...Non-migrants are persons who moved within the same CSD during the 5-year reference period.
- (13)...Migrants are persons who moved from a different CSD during the 5-year reference period.
- (14)...Includes "No schooling or kindergarten only".
- (15)...Other non-university education refers to both postsecondary non-university courses requiring secondary school graduation and courses taken in other institutions such as trade schools or vocational centres which may not require secondary school graduation.
- (16)...Includes "Other non-university certificate or diploma" and "Trades certificate or diploma".
- (17)...Includes those with both university and other non-university education as well as those with university only.
- (18)...The term "Postsecondary" refers to all educational qualifications obtained other than secondary (high) school graduation certificate. This includes trades certificates, community college or CEGEP diplomas and all university qualifications.
- (19)...Includes "All other, not elsewhere classified" and "No specialization".
- (20)...The "Not applicable" category refers to unemployed persons 15 years and over who have never worked or who had worked only prior to January 1, 1985. For these persons, the industry, occupation and class of worker questions did not apply (this category is also referred to as the "Inexperienced labour force").
- (21)...Occupation major group and industry division totals include computer assignment of the "Not stated". These assignments are based on selected socio-economic characteristics.
- (22)...This category is also referred to as the "Experienced labour force".
- (23)...Includes the following occupation major groups: occupations in natural sciences, engineering and mathematics; occupations in social sciences and related fields; occupations in religion; artistic, literary, recreational and related occupations.
- (24)...Includes the following occupation major groups: farming, horticultural and animal husbandry occupations; fishing, trapping and related occupations; forestry and logging occupations; mining and quarrying including oil and gas field occupations.
- (25)...Includes the following occupation major groups: machining and related occupations; product fabricating, assembling and repairing occupations.
- (26)...Includes the following occupation major groups: material handling and related occupations, n.e.c.; other crafts and equipment operating occupations; occupations not elsewhere classified.
- (27)...Includes unpaid family workers.
- (28)...Includes self-employed in incorporated companies.
- (28)...Includes self-employed in unincorporated companies only.
- (30)...For owner-occupied, private non-farm non-reserve dwellings only.
- (31)...Includes steam or hot water furnace or boiler, forced hot air furnace, and installed electric heating system.
- (10)...Comprend les personnes nées au Canada qui ne sont pas citoyens canadiens de naissance, mais pour qui l'année d'immigration est valide.
- (11)...Ne comprend que les cinq premiers mois de 1986.
- (12)...Les non-migrants sont les personnes qui ont déménagé à l'intérieur de la même SDR durant la période de référence de 5 ans.
- (13)...Les migrants sont les personnes qui ont déménagé d'une autre SDR durant la période de référence de 5 ans.
- (14)...Comprend "Aucune scolarité ou uniquement l'école maternelle".
- (15)...Autres études non universitaires: cours postsecondaires non universitaires qui exigent un certificat d'études secondaires ainsi que les cours suivis dans d'autres établissements tels que les écoles de métiers ou les centres de formation professionnelle qui n'exigent pas nécessairement de certificat d'études secondaires.
- (16)...Comprend "Certificat ou diplôme d'autres études non universitaires" et "Certificat ou diplôme d'une école de métiers".
- (17)...Comprend les personnes qui ont fait des études universitaires et d'autres non universitaires ainsi que celles qui ont fait des études universitaires seulement.
- (18)...Par "Études postsecondaires", on entend tous les titres scolaires sauf le certificat d'études secondaires. Sont compris les certificats d'écoles de métiers, les diplômes d'un collège communautaire ou d'un cégep et tous les grades, certificats et diplômes universitaires.
- (18)...Comprend "Autres disciplines, non classées ailleurs" et "Sans spécialisation".
- (20)...La catégorie "Sans objet" se rapporte aux personnes en chômage de 15 ans et plus qui n'ont jamais travaillé ou qui ont travaillé seulement avant le 1er janvier 1985. Pour ces personnes, les questions sur l'industrie, la profession et la catégorie de travailleurs ne s'appliquaient pas (on nomme aussi cette catégorie "Population active inexpérimentée").
- (21)...Les totaux des grands groupes de professions et des divisions d'industries comprennent les assignations par ordinateur des catégories "non déclarées". Ces assignations sont fondées sur certaines caractéristiques socio-économiques.
- (22)...On nomme aussi cette catégorie "Population active expérimentée".
- (23)...Comprend les grands groupes de professions suivants: travailleurs des sciences naturelles, du génie et des mathématiques; travailleurs spécialisés des sciences sociales et domaines connexes; membres du clergé et assimilés; professionnels des domaines artistique et littéraire et personnel assimilé.
- (24)...Comprend les grands groupes de professions suivants: agriculteurs, horticulteurs et éleveurs; pêcheurs, trappeurs et travailleurs assimilés; travailleurs forestiers et bûcherons; mineurs, carriers, foreurs de puits de pétrole et de gaz et travailleurs assimilés.
- (25)...Comprend les grands groupes de professions suivants: usiniers et travailleurs des domaines connexes; travailleurs spécialisés dans la fabrication, le montage et la réparation de produits.
- (26)...Comprend les grands groupes de professions suivants: manutentionnaires et travailleurs assimilés, n.e.c.a.; autres ouvriers qualifiés et conducteurs de machines; travailleurs non classés ailleurs.
- (27)...Comprend les travailleurs familiaux non rémunérés.
- (28)...Comprend les travailleurs autonomes dans les entreprises constituées en société.
- (29)...Comprend les travailleurs autonomes dans les entreprises non constituées en société seulement.
- (30)...S'applique seulement aux logements privés non agricoles hors réserve occupés par leur propriétaire.
- (31)...Comprend système à vapeur ou à eau chaude, système à air chaud pulsé, et système électrique.

- (32)...Includes piped gas (e.g., natural gas) and bottled gas (e.g., propane).
- (33)...Includes electricity as the only energy source for heating the home and electricity as the main source where more than one fuel/energy is used (e.g., electricity and oil).
- (34)...Includes kerosene.
- (35)...Includes wood, coal or coke, and other forms of fuel or energy.
- (36)...Excludes farm households, reserve households and households with negative or no household income in 1985.
- (37)...See text for universe covered and for definitions of concepts and terms.
- (38)...For additional information concerning the data, see "Special Notes" section of text.
- (39)...Includes loss.
- (40)...Percentages may not add to 100% due to rounding.
- (41)...For individuals 15 years and over who worked in 1985 and reported employment income for 1985.
- (42)...Worked 49-52 weeks in 1985, mostly full time.
- (43)...Worked 49-52 weeks in 1985, mostly part time, or worked less than 49 weeks.
- (44)...Calculations based on unrounded data.
- (32)...Comprend le gaz canalisé (par ex., gaz naturel) et le gaz en bouteille ou en bonbonne (par ex., propane).
- (33)...Comprend l'électricité comme étant la seule source d'énergie utilisée pour le chauffage de la maison et l'électricité comme étant la source principale lorsque plus d'un type de combustible/ source d'énergie est utilisé (par ex., électricité et huile (mazout)).
- (35)...Comprend le kérosène.
- (35)...Comprend le bois, le charbon ou le coke, et d'autres types de combustible ou source d'énergie.
- (36)...Ne comprend pas les ménages agricoles, les ménages d'une réserve et les ménages ayant enregistré un revenu négatif ou n'ayant aucun revenu en 1985.
- (37)...Se reporter au texte pour connaître l'univers pris en compte et les définitions des concepts et des termes.
- (38)...Pour de plus amples renseignements sur les données, voir la section "Notes spéciales" du texte.
- (39)...Comprend les pertes.
- (40)...Les pourcentages ayant été arrondis, la somme peut ne pas être 100%.
- (41)...Se rapporte aux personnes de 15 ans et plus qui ont travaillé en 1985 et qui ont déclaré un revenu d'emploi en 1985.
- (42)...Ayant travaillé 49-52 semaines en 1985, surtout à plein temps.
- (43)...Ayant travaillé 49-52 semaines en 1985, surtout à temps partiel, ou ayant travaillé moins de 49 semaines.
- (44)...Les calculs sont basés sur des données non arrondies.

Ca 005

Statistics Canada Library
Bibliothèque Statistique Canada



1010064609

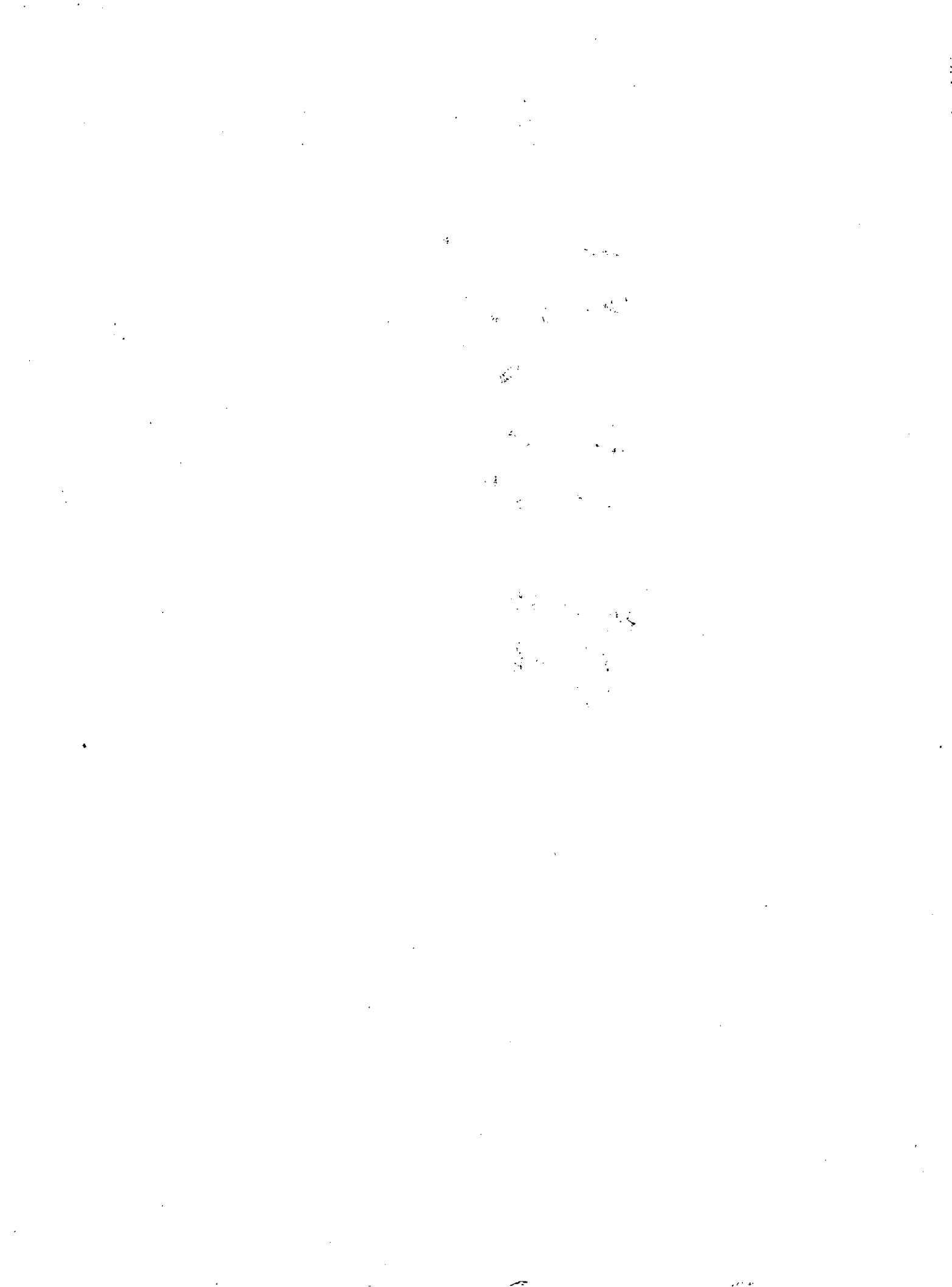

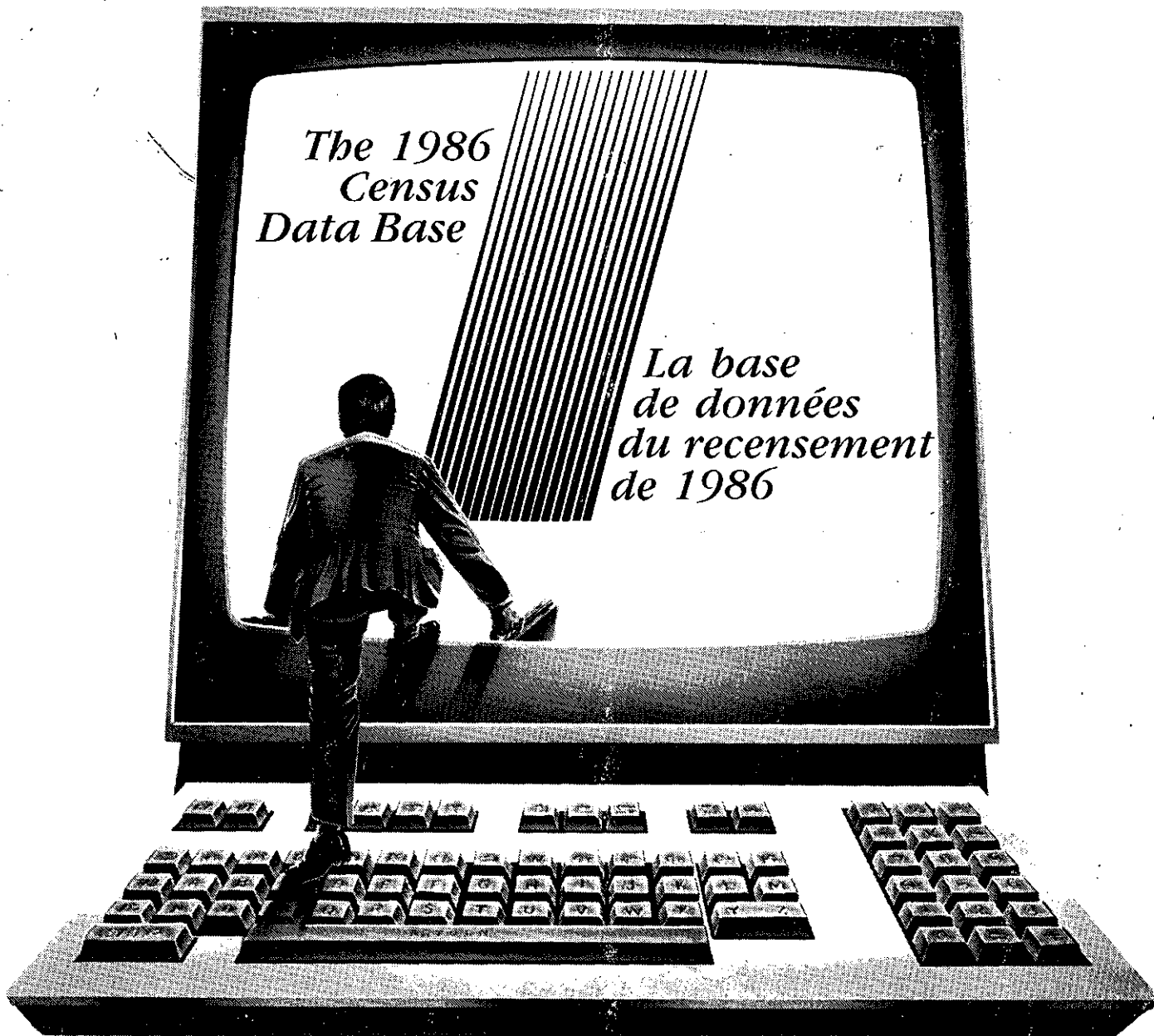

Electronic Census "Profiles"

If you find the demographic, cultural, and economic view of Canada's urban centres you get in the Census Tract Profiles publications series useful, you'll appreciate the flexibility of having it in electronic form.

That's why Statistics Canada's Electronic Data Dissemination Division is producing the Profiles series on tape and diskette.

From St. John's to Victoria, Census Tract Profiles are available for 37 large urban areas at both the census tract and component municipalities levels. Further, such profiles are also available for all Census Divisions and Census Subdivisions in the country. And you can easily analyze them in your own computing environment.

1986 Census Tract data are more complete than ever before, with more detailed data on mother tongue and the 65-plus age group, and an additional census-tract centre - Lethbridge, Alberta.

Any way you want them, the stats on Canada's urban centres are waiting for you at Statistics Canada. Please call your nearest regional reference centre for details.

Les «Profils» du recensement sur support électronique

Si vous trouvez utiles les aperçus démographiques, culturels et économiques des centres urbains du Canada que vous présente la série de publications «Profils - Secteurs de recensement», vous apprécierez d'autant plus la possibilité de les obtenir sur support électronique.

C'est pourquoi la Division de la diffusion informatique des données de Statistique Canada stocke actuellement cette série sur bandes et sur disquettes.

Vous pouvez ainsi obtenir des profils portant sur 37 grands centres urbains, de St. John's à Victoria; ceux-ci présentent de l'information au niveau des secteurs de recensement et des municipalités les composant. Vous pouvez aussi vous procurer des profils des divisions et subdivisions de recensement. Il ne vous restera plus ensuite qu'à les analyser avec votre propre système informatique.

Vous vous apercevrez également que les données des secteurs de recensement de 1986 sont plus complètes que jamais. Entre autres, il y a davantage de données détaillées sur la langue maternelle et sur les personnes âgées de 65 ans et plus ainsi que des profils des secteurs de recensement de Lethbridge (Alberta).

Quelle que soit la forme sous laquelle vous les désirez, les données portant sur les centres urbains du Canada n'attendent que vous. Pour en savoir plus long, il vous suffit de communiquer avec le centre de consultation de Statistique Canada de votre région.