

Census Tracts

Secteurs de recensement

Calgary:
Part 2

Calgary:
Partie 2

Census
Recensement

Canada 1986

95-104

Profiles • Profils

STATISTICS CANADA / STATISTIQUE CANADA

DEC 6 1988

LIBRARY / BIBLIOTHÈQUE

C.4



BUCP
7834913

Census
Tracts

Secteurs de
recensement

Calgary: Part 2

Calgary: Partie 2

Profiles • Profils

Published under the authority of the Minister of
Supply and Services Canada

© Minister of Supply and Services Canada, 1988

Extracts from this publication may be reproduced
for individual use without permission provided the
source is fully acknowledged. However, reproduction
of this publication in whole or in part for purposes
of resale or redistribution requires written permission
from the Programs and Publishing Products Group,
Acting Permissions Officer, Crown Copyright
Administration, Canadian Government Publishing
Centre, Ottawa, Canada K1A 0S9.

December 1988

Price: Canada, \$32.00
Other Countries, \$34.00

Catalogue 95-104

ISBN 0-660-53589-0

Ottawa

Publication autorisée par le ministre des
Approvisionnement et Services Canada

© Ministre des Approvisionnements et
Services Canada, 1988

Le lecteur peut reproduire sans autorisation
des extraits de cette publication à des fins
d'utilisation personnelle à condition d'indiquer
la source en entier. Toutefois, la reproduction
de cette publication en tout ou en partie à des
fins commerciales ou de redistribution nécessite
l'obtention au préalable d'une autorisation
écrite du Groupe des programmes et produits
d'édition, agent intérimaire aux permissions,
administration des droits d'auteur de la
Couronne, Centre d'édition du gouvernement
du Canada, Ottawa, Canada K1A 0S9.

Décembre 1988

Prix: Canada, \$32.00
Autres pays, \$34.00

Catalogue 95-104

ISBN 0-660-53589-0

Ottawa



PREFACE

The Profile series is designed to provide a wide range of information collected by the 1986 Census of Population for a variety of subprovincial geographic levels: census divisions and census subdivisions, census metropolitan areas and census agglomerations, census tracts (including census subdivisions of census-tracted centres), federal electoral districts, urban and rural areas and the Labour Force Survey economic regions.

This series is structured into two parts. Part 1 provides basic demographic, housing and family characteristics collected from all households. These data are available before Part 2 is published. Part 2, data collected from a 20% sample of households, completes the Profile series for each geographic area. It presents social, cultural, labour and 1985 income data along with additional information on housing and families.

The catalogue numbers that correspond to subprovincial profiles are as follows:

- Census Divisions and Subdivisions (by province or territory), Part 1 and Part 2 (Cat. Nos. 94-101 to 94-124)
- Federal Electoral Districts - 1976 Representation Order, Part 1 (Cat. No. 94-125), Part 2 (Cat. No. 94-126)
- Federal Electoral Districts - 1987 Representation Order, Part 1 (Cat. No. 94-133), Part 2 (Cat. No. 94-134)
- Census Metropolitan Areas and Census Agglomerations, Part 1 (Cat. No. 94-127), Part 2 (Cat. No. 94-128)
- Urban and Rural Areas (Canada, provinces and territories), Part 1 (Cat. No. 94-129), Part 2 (Cat. No. 94-130)
- Labour Force Survey Economic Regions (20% sample only) (Cat. No. 94-131)
- Census Tracts (37 tracted centres), Part 1 and Part 2 (Cat. Nos. 95-101 to 95-174)

PRÉFACE

La série des Profils est conçue de façon à fournir un vaste éventail de renseignements recueillis lors du recensement de la population de 1986 pour un grand nombre de régions infraprovinciales: les divisions de recensement et les subdivisions de recensement, les régions métropolitaines de recensement et les agglomérations de recensement, les secteurs de recensement (y compris les subdivisions de recensement des centres urbains divisés en secteurs de recensement), les circonscriptions électorales fédérales, les régions urbaines et les régions rurales et les régions économiques de l'Enquête sur la population active.

Cette série est divisée en deux parties. La partie 1 contient les renseignements fondamentaux sur la démographie, sur les logements et sur les familles recueillis auprès de l'ensemble des ménages. Ces données sont disponibles avant la parution de la partie 2. Dans ce dernier cas, les données recueillies auprès d'un échantillon de 20% des ménages complètent la série des Profils pour chaque région géographique. Elle contient des données sociales, culturelles, sur la main-d'oeuvre et le revenu en 1985 ainsi que des renseignements supplémentaires sur les logements et les familles.

Les numéros au catalogue qui se rapportent aux profils infraprovinciaux sont les suivants:

- Divisions et subdivisions de recensement (par province ou territoire), partie 1 et partie 2 (nos 94-101 à 94-124 au catalogue)
- Circonscriptions électorales fédérales - Ordonnance de représentation de 1976, partie 1 (n° 94-125 au catalogue), partie 2 (n° 94-126 au catalogue)
- Circonscriptions électorales fédérales - Ordonnance de représentation de 1987, partie 1 (n° 94-133 au catalogue), partie 2 (n° 94-134 au catalogue)
- Régions métropolitaines de recensement et agglomérations de recensement, partie 1 (n° 94-127 au catalogue), partie 2 (n° 94-128 au catalogue)
- Régions urbaines et rurales (Canada, provinces et territoires), partie 1 (n° 94-129 au catalogue), partie 2 (n° 94-130 au catalogue)
- Régions économiques de l'Enquête sur la population active (données-échantillon seulement) (n° 94-131 au catalogue)
- Secteurs de recensement (37 centres urbains divisés en secteurs de recensement), partie 1 et partie 2 (nos 95-101 à 95-174 au catalogue)

In addition to the "Profiles", there are two other data series. "The Nation" is a data series designed to illustrate the scope and depth of the 1986 Census subject-matter by presenting considerable detail on variables, cross-tabulating variables, or providing historical data. A "Dimensions" series provides data on selected topics for which there has been considerable interest expressed, such as the immigrant population, ethnic groups, etc.

En plus des "Profils", il y a deux autres séries de données. "Le Pays" est une série de données conçue pour illustrer l'étendue et l'ampleur des sujets du recensement de 1986 en présentant des renseignements très détaillés sur les variables, des variables recoupées ou des données chronologiques. Une série "Dimensions" fournit des renseignements sur certains sujets qui ont suscité un intérêt considérable, tels que les immigrants, les groupes ethniques, etc.

TABLE OF CONTENTS

	Page
GUIDELINES FOR USING THIS PUBLICATION	v
Purpose	v
Organization of the Publication	vi
Geographic and Content Considerations	vi
Census metropolitan areas and	
census agglomerations	vi
Count discrepancies between 100%	
data and 20% sample data	viii
Incompletely enumerated Indian	
reserves and Indian settlements ...	ix
1986 Census Products and	
Services	ix
Reference Products	x
Symbols	xi
Geographic Index	xiii

MAP

CONVERSION TABLE

TABLES

1. Selected Characteristics for Census Tracts, 1986 Census
2. Selected Characteristics for Component Census Subdivisions of the Census Metropolitan Area, 1986 Census

Reference Material in English

DEFINITIONS	xix
SAMPLING AND WEIGHTING	xxxii
DATA QUALITY	xxxii
CONFIDENTIALITY AND	
RANDOM ROUNDING	xxxv
SPECIAL NOTES	xxxvi
Adjustments to Geostatistical Areas	xxxvi
Geographic Reference Date	xxxvi

TABLE DES MATIÈRES

	Page
LIGNES DIRECTRICES POUR L'UTILISATION DE CETTE PUBLICATION	v
But	v
Organisation de la publication	vi
Facteurs de géographie et de contenu	vi
Régions métropolitaines de recensement	
et agglomérations de recensement ..	vi
Divergences des chiffres entre les	
données intégrales et les données-	
échantillon (20%)	viii
Réserves indiennes et établissements	
indiens partiellement dénombrés ...	ix
Produits et services du recensement	
de 1986	ix
Produits de référence	x
Signes conventionnels	xi
Index géographique	xiii

CARTE

TABLE DE CONVERSION

TABLEAUX

1. Certaines caractéristiques des secteurs de recensement, recensement de 1986
2. Certaines caractéristiques des subdivisions de recensement composantes de la région métropolitaine de recensement, recensement de 1986

Documents de référence en français

DÉFINITIONS	Liii
ÉCHANTILLONNAGE ET	
PONDÉRATION	Lxviii
QUALITÉ DES DONNÉES	Lxviii
CONFIDENTIALITÉ ET	
ARRONDISSEMENT ALÉATOIRE	Lxxii
NOTES SPÉCIALES	Lxxiii
Ajustements aux unités	
géostatistiques	Lxxiii
Date de référence des régions	
géographiques	Lxxiii

TABLE OF CONTENTS - Concluded

	Page
SPECIAL NOTES - Concluded	
Population Counts Based on Usual Residence	xxxvi
Incompletely Enumerated Indian Reserves and Indian Settlements	xxxvi
Mobility Status	xxxvii
Comparability and Quality of Data on Home Language and Official Language	xxxvii
Comparability of Data on Ethnic Origin	xxxviii
Immigrant Population and Population Born Outside Canada ..	xxxix
Income Data	xxxix
Income Status and Incidence of Low Income	xl
Number of Weeks Worked	xli
Labour Force Activity	xli
APPENDIX 1 - Population and Occupied Private Dwellings, Showing Estimates for Incompletely Enumerated Indian Reserves and Indian Settlements, for Canada, Provinces and Territories, 1986	 xlili
APPENDIX 2 - Incompletely Enumerated Indian Reserves and Indian Settlements	 xlv
REGIONAL OFFICE ADDRESSES	 xlix

TABLE DES MATIÈRES - fin

	Page
NOTES SPÉCIALES - fin	
Chiffres de population basés sur la résidence habituelle	Lxxiii
Réserves indiennes et établissements indiens partiellement dénombrés	Lxxiii
Mobilité	Lxxiv
Comparabilité et qualité des données sur la langue parlée à la maison et la langue officielle	Lxxiv
Comparabilité des données sur l'origine ethnique	Lxxvi
Immigrants et personnes nées en dehors du Canada	Lxxvi
Données sur le revenu	Lxxvii
Catégorie de revenu et fréquence des unités à faible revenu	Lxxvii
Nombre de semaines travaillées	Lxxviii
Activité	Lxxviii
ANNEXE 1 - Population et logements privés occupés, par estimations des réserves indiennes et des établissements indiens partiellement dénombrés, Canada, provinces et territoires, 1986	 Lxxix
ANNEXE 2 - Réserves indiennes et établissements indiens partiellement dénombrés	 Lxxxii
ADRESSES DES BUREAUX RÉGIONAUX	 Lxxxv

GUIDELINES FOR USING THIS PUBLICATION

PURPOSE

This publication presents a statistical "profile" of census tracts and component census subdivisions (municipalities) in the census metropolitan area of Calgary, Alberta. It is based on 20% sample data collected by the 1986 Census of Canada. Included are social, cultural, labour and 1985 income data.

The 1986 Profile series contains many improvements over the comparable 1981 series. For instance, certain variables such as home language, ethnic origin, place of birth and industry show more detail. In addition, incidence reporting (the listing of those categories with the highest counts) has been introduced to increase the relevance of the data. For home language, the five non-official languages with the highest counts for Calgary are shown along with English and French. Also new in 1986 is Major Field of Study (the predominant area of learning or training of a person's highest postsecondary degree, certificate or diploma). In this publication, the 10 broadest or major categories are represented for both males and females.

The 37 urban centres included in the 1986 Census tract program are: Brantford, Ont.; Calgary, Alta.; Chicoutimi-Jonqui re, Que.; Edmonton, Alta.; Guelph, Ont.; Halifax, N.S.; Hamilton, Ont.; Kamloops and Kelowna, B.C.; Kingston and Kitchener, Ont.; Lethbridge, Alta.; London, Ont.; Moncton, N.B.; Montr al, Que.; North Bay and Oshawa, Ont.; Ottawa-Hull, Ont./Que.; Peterborough, Ont.; Prince George, B.C.; Qu bec, Que.; Regina, Sask.; Saint John, N.B.; Sarnia, Ont.; Saskatoon, Sask.; Sault Ste. Marie, Ont.; Sherbrooke, Que.; St. Catharines-Niagara, Ont.; St. John's, Nfld.; Sudbury, Thunder Bay and Toronto, Ont.; Trois-Rivi res, Que.; Vancouver and Victoria, B.C.; Windsor, Ont. and Winnipeg, Man. (Catalogue Nos. 95-101 to 95-174).

A reference map showing all CTs and component census subdivisions is included in this publication.

LIGNES DIRECTRICES POUR L'UTILISATION DE CETTE PUBLICATION

BUT

Cette publication pr sente un "profil" statistique des secteurs de recensement et des subdivisions de recensement (municipalit s) composantes de la r gion m tropolitaine de recensement de Calgary, Alberta. La publication est fond e sur les donn es- chantillon (20%) recueillies dans le cadre du recensement du Canada de 1986. On y retrouve des donn es socio-culturelles en plus de celles sur le travail et le revenu en 1985.

La s rie des Profils de 1986 a  t  am lior e   plusieurs points de vue par rapport   la s rie comparable de 1981. Par exemple, certaines variables, comme la langue parl e   la maison, l'origine ethnique, le lieu de naissance et l'industrie, donnent beaucoup plus de d tails. De plus, la d claration selon la fr quence (la liste des cat gories d clar es le plus souvent) a  t  introduite afin d'augmenter la pertinence des donn es. Pour la langue parl e   la maison, les cinq langues non officielles d clar es le plus souvent pour Calgary sont pr sent es, ainsi que l'anglais et le fran ais. Le principal domaine d' tudes (principal domaine dans lequel le recens  a fait ses  tudes ou re u sa formation et obtenu son plus haut grade, certificat ou dipl me postsecondaire) est  galement nouveau en 1986. Les 10 plus grandes cat gories chez les hommes et les femmes sont donn es dans la pr sente publication.

Les 37 centres urbains compris dans le programme des secteurs de recensement de 1986 sont les suivants: Brantford (Ont.); Calgary (Alb.); Chicoutimi-Jonqui re (Qc); Edmonton (Alb.); Guelph (Ont.); Halifax (N.- .); Hamilton (Ont.); Kamloops et Kelowna (C.-B.); Kingston et Kitchener (Ont.); Lethbridge (Alb.); London (Ont.); Moncton (N.-B.); Montr al (Qc); North Bay et Oshawa (Ont.); Ottawa-Hull (Ont./Qc); Peterborough (Ont.); Prince George (C.-B.); Qu bec (Qc); Regina (Sask.); Saint John (N.-B.); Sarnia (Ont.); Saskatoon (Sask.); Sault Ste. Marie (Ont.); Sherbrooke (Qc); St. Catharines-Niagara (Ont.); St. John's (T.-N.); Sudbury, Thunder Bay et Toronto (Ont.); Trois-Rivi res (Qc); Vancouver et Victoria (C.-B.); Windsor (Ont.) et Winnipeg (Man.) (nos 95-101   95-174 au catalogue).

Une carte de r f rence pr sentant tous les SR et les subdivisions de recensement composantes est comprise dans la pr sente publication.

Part 1, a separate publication in this series, is also available, presenting basic demographic, housing and family characteristics collected from all households in Calgary (Cat. No. 95-103).

ORGANIZATION OF THE PUBLICATION

The publication consists of two tables, both displaying identical data variables, but differing by geographic level. The profile is presented by census tracts in Table 1, and by component census subdivisions in Table 2. The data for each geographic area are displayed in the columns. The variable descriptions are identified down the side of the table (the "stub"). The entire stub for each table covers five full pages. The data have been grouped into blocks by topic (i.e. population, dwellings, households, income) and for each block of data, the appropriate total is shown. Each block of data may be shown by a number of different characteristics. For example, population is tabulated by home language, official language and ethnic origin.

The geographic areas, which run across the top of the page, are sequenced numerically for census tracts, and alphabetically for the component census subdivisions.

There are 12 geographic areas shown across a two-page layout. Since the stub is five pages in length, it is necessary to repeat the same geographic areas five times before continuing to the next 12 areas. For example, **Calgary** is found on pages 1, 3, 5, 7 and 9.

Users interested in locating data for a specific geographic area should refer to the geographic index for the location of the data in the publication. The index is found on page xiii (see blue pages).

GEOGRAPHIC AND CONTENT CONSIDERATIONS

Census metropolitan areas and census agglomerations: Census metropolitan areas (CMAs) and census agglomerations (CAs) are generally defined as large urbanized cores, together with adjacent urban and rural areas which have a high degree of economic and social integration with the core.

La partie 1, publication distincte qui fait partie de cette série, est également disponible et présente les caractéristiques fondamentales sur la démographie, le logement et la famille, données recueillies auprès de tous les ménages de Calgary (n° 95-103 au catalogue).

ORGANISATION DE LA PUBLICATION

La publication comprend deux tableaux qui fournissent les mêmes variables de données, mais pour différents niveaux géographiques. Le profil est présenté par secteurs de recensement au tableau 1 et par subdivisions de recensement composantes au tableau 2. Les données pour chaque région géographique figurent dans les colonnes. La description des variables est mentionnée sur le côté du tableau (la "colonne de titres"). L'ensemble de la colonne de titres pour chacun des tableaux couvre cinq pages complètes. Les données ont été groupées selon le sujet (c'est-à-dire la population, les logements, les ménages, le revenu) et, pour chaque groupe de données, le total approprié est indiqué. Chacun des groupes de données peut être ventilé selon un certain nombre de caractéristiques différentes. Par exemple, la population est totalisée selon la langue parlée à la maison, la langue officielle et l'origine ethnique.

Les régions géographiques, mentionnées au haut de la page, apparaissent en ordre numérique pour les secteurs de recensement et en ordre alphabétique pour les subdivisions de recensement composantes.

Il y a 12 régions géographiques réparties sur deux pages. Comme la colonne de titre est ventilée sur cinq pages, il faut répéter les mêmes régions géographiques cinq fois avant de passer aux 12 régions suivantes. Par exemple, les données pour **Calgary** se trouvent aux pages 1, 3, 5, 7 et 9.

Les utilisateurs qui désirent consulter les données propres à une région géographique particulière sont priés de se reporter à l'index géographique qui indique les pages où se trouvent les données dans la publication. Vous trouverez l'index à la page xiii (voir les pages bleues).

FACTEURS DE GÉOGRAPHIE ET DE CONTENU

Régions métropolitaines de recensement et agglomérations du recensement: Les régions métropolitaines de recensement (RMR) et les agglomérations de recensement (AR) sont généralement définies comme étant de grands noyaux urbanisés, auxquels s'ajoutent des régions urbaines et rurales adjacentes ayant un degré élevé d'intégration économique et sociale avec le noyau.

Users should be aware that CMAs and CAs are subject to change from one census to the next. Changes can result from modifications to the delineation criteria and/or changes to the limits of component census subdivisions (CSDs). A summary of 1981 to 1986 changes to CMAs and CAs is available in **Census Metropolitan Areas and Census Agglomerations: A 1986 and 1981 Comparison** (Catalogue No. 99-105E and F).

While the CMA and CA concepts remain the same as in 1981, the use of place-of-work data from the 1981 Census as well as several modifications to the delineation criteria have resulted in new CMAs and CAs and many that are significantly different from those reported in the 1981 Census. To be included in a CMA or CA, a CSD now requires a commuting flow of 50%, up from 40% in 1981. In addition the flow must be at least 100 persons. CAs composed of a single CSD are now permitted. Adjacent CMAs and CAs which are closely interrelated will now be combined into a single larger CMA or CA.

In some parts of the country, adjacent CMAs and CAs are themselves socially and economically interrelated. When this occurs, they are grouped into a single consolidated CMA or CA. After consolidation, the original CMAs and CAs become subregions, called primary census metropolitan areas (PCMAs) and primary census agglomerations (PCAs) within the consolidated CMA or CA. Like the CMAs and CAs of which they form a part, these PCMAs and PCAs may contain one or more CSDs each.

It should be noted that census tracts do not necessarily respect census subdivision boundaries. However, census tracts do respect the boundaries of all tracted census metropolitan areas and census agglomerations and their constituent primary census metropolitan areas and primary census agglomerations.

A conversion table showing the relationship between the 1986 and 1981 census tracts is included in this publication. Municipalities (census subdivisions) added to many census metropolitan areas and census agglomerations between 1986 and 1981 have been tracted for the first time. In these cases the names of the 1981

Les utilisateurs doivent être conscients du fait que les RMR et les AR peuvent varier d'un recensement à l'autre. Les changements peuvent être causés par des modifications apportées aux critères de délimitation et(ou) des changements apportés aux limites des subdivisions de recensement (SDR) composantes. Un résumé des changements apportés aux RMR et AR de 1981 et 1986 est présenté dans la publication **Régions métropolitaines de recensement et agglomérations de recensement: Comparaison entre 1986 et 1981** (n° 99-105F et E au catalogue).

Les concepts de RMR et AR demeurent les mêmes qu'en 1981, mais l'utilisation des données sur le lieu de travail établies par le recensement de 1981 ainsi que plusieurs modifications apportées aux critères de délimitation ont donné lieu à la création de nouvelles RMR et AR et à la production d'un grand nombre qui diffèrent sensiblement de celles observées au recensement de 1981. Pour être considérée comme une RMR ou une AR, une SDR doit maintenant afficher un taux de navettage de 50%, au lieu de 40% en 1981. De plus, le taux de déplacement doit représenter au moins 100 personnes. Les AR composées d'une seule SDR sont maintenant admises, et les RMR et AR adjacentes qui présentent une interrelation étroite sont combinées en une seule grande RMR ou AR.

Dans certaines parties du pays, les RMR et AR adjacentes présentent elles-mêmes une interrelation économique et sociale. Dans ce cas, elles sont regroupées en une seule RMR ou AR unifiée. Après l'unification, les RMR et AR initiales deviennent des sous-régions appelées régions métropolitaines de recensement primaires (RMRP) et agglomérations de recensement primaires (ARP) à l'intérieur de la RMR ou AR unifiée. Les RMRP et les ARP, tout comme les RMR et les AR dont elles font partie, peuvent comprendre chacune une ou plusieurs SDR.

Il importe de noter que les secteurs de recensement ne correspondent pas nécessairement aux subdivisions de recensement, mais qu'ils respectent les limites de toutes les régions métropolitaines de recensement et agglomérations de recensement divisées en secteurs de recensement ainsi que les régions métropolitaines de recensement primaires et les agglomérations de recensement primaires constituantes.

La présente publication renferme également une table de conversion illustrant le lien qui existe entre les secteurs de recensement de 1986 et ceux de 1981. Les municipalités (subdivisions de recensement) ajoutées à plusieurs régions métropolitaines de recensement et agglomérations de recensement entre 1986 et 1981 ont été divisées

municipalities (census subdivisions) corresponding to the 1986 census tracts appear in the 1981 column of the conversion table.

Count discrepancies between 100% data and 20% sample data: Counts of the population, households, dwellings or families shown in tabulations based on a 20% sample may differ from those collected on a 100% basis for the following reasons:

- (1) **The exclusion of institutional residents:** Institutional residents are defined as those individuals other than staff members and their families who live in institutional collective dwellings such as homes for the elderly, hospitals and correctional institutions. Detailed sample data were not collected from this sector of the population.
- (2) **Weighting:** Data collected on a sample basis were weighted up to provide estimates of the entire population. However, weighted counts are subject to sampling variability. This means, for any given area, the weighted count may differ from that shown in tabulations containing data collected on a 100% basis. While the differences are relatively small for geographic areas with large populations, they can be greater for areas with small populations. For further information on this topic, please contact Social Survey Methods Division at Statistics Canada, Ottawa, Canada K1A 0T6 (613) 951-6929.

Users should also be aware that differences in counts may be due to the different subpopulations or universes for which the data are reported. For example, mobility data are reported for persons 5 years and over excluding those temporarily residing overseas; education and labour force data are reported for persons 15 years and over. Furthermore, data may be produced for subsets of these education and labour universes such as total labour force, employed labour force, etc. Similar differences may occur in tabulations for households, dwellings or families. The **1986 Census Dictionary** (Catalogue No. 99-101E or F) provides more detailed information on universes or subpopulations by variable.

en secteurs de recensement pour la première fois. Les municipalités (subdivisions de recensement) prises en compte en 1981 et correspondant aux secteurs de recensement de 1986 sont, dans ce cas, énumérées dans la colonne "1981" de la table de conversion.

Divergences des chiffres entre les données intégrales et les données-échantillon (20%): Les chiffres de la population, des ménages, des logements ou des familles des tableaux utilisant les données-échantillon (20%) peuvent différer des données intégrales pour les raisons suivantes:

- (1) **L'exclusion des pensionnaires d'institution:** Ces derniers sont définis comme les personnes autres que les membres du personnel et de leurs familles qui vivent dans les logements collectifs tels que les foyers pour personnes âgées, les hôpitaux et les établissements de correction. On n'a pas recueilli de données-échantillon détaillées pour ce segment de la population.
- (2) **Pondération:** Les données-échantillon sont pondérées afin d'obtenir des estimations de la population tout entière. Cependant, les chiffres pondérés se caractérisent par de la variabilité d'échantillonnage, ce qui signifie que pour toute région donnée, le chiffre pondéré peut différer de celui qui figure dans les tableaux contenant les données intégrales. Bien que les différences soient relativement faibles pour les régions géographiques ayant de fortes populations, elles peuvent être plus importantes dans le cas des régions avec de petites populations. Pour plus de renseignements sur ce sujet, veuillez communiquer avec la Division des méthodes d'enquêtes sociales de Statistique Canada, Ottawa, Canada K1A 0T6 (613) 951-6929.

Les utilisateurs doivent également noter que les différences de chiffres peuvent s'expliquer par les différences de sous-population ou d'univers dont les données sont publiées. Ainsi, les données de la mobilité sont publiées pour les personnes âgées de 5 ans et plus, excluant celles qui résident temporairement outre-mer; les données sur la scolarité et l'activité ne sont déclarées que pour les personnes âgées de 15 ans et plus. De plus, des données peuvent être produites pour les sous-ensembles de ces univers de la scolarité et de l'activité tels que la population active totale, la population active occupée, etc. Des différences similaires peuvent se glisser dans les tableaux pour les ménages, les logements ou les familles. Le **Dictionnaire du recensement de 1986** (no 99-101F ou E au catalogue) contient plus de renseignements détaillés sur les univers ou les sous-populations par variable.

Incompletely enumerated Indian reserves and Indian settlements: On some Indian reserves and Indian settlements, 1986 Census enumeration was not permitted or was interrupted. Therefore, data are not available for these reserves and the tables have been noted accordingly. This issue is discussed more fully in the SPECIAL NOTES section.

Additional information on geographic and content considerations, definitions of terms, explanations of data quality, etc., may be found at the end of this publication immediately following the tables (see yellow pages). This information is presented separately in English and French sections for easier use.

1986 CENSUS PRODUCTS AND SERVICES

The 1986 Census product line is designed to serve the diverse needs of our users. Using as a base the most demanded publications of past censuses, a full series of data, reference and analytical publications will be offered.

In addition to the tabulations shown in publications, census data are available in machine-readable form. In particular, there is a set of 44 basic summary tabulations for small geographic areas including enumeration areas, census tracts and census subdivisions. The data contained in the published profiles for census subdivisions and census divisions, census tracts, federal electoral districts, census metropolitan areas and census agglomerations are also available in machine-readable form.

Provincial census tract (PCT) is a geographic concept comparable to the census tract and covers all the territory outside the 37 census-tract centres. Data for PCTs are only available from the basic summary tabulations on magnetic tape.

Thematic maps of selected census data at the census tract level are presented for 12 large census metropolitan areas (CMAs) in the Metropolitan Atlas series (Catalogue Nos. 98-101 to 98-112).

Réserves indiennes et établissements indiens partiellement dénombrés: Dans certaines réserves indiennes et établissements indiens, les recenseurs n'ont pas eu la permission d'effectuer le dénombrement en 1986 ou ont dû l'interrompre. Les données ne sont donc pas disponibles pour ces réserves et des notes apparaissent selon le besoin. Pour des précisions à ce sujet, voir la section NOTES SPÉCIALES.

Vous trouverez d'autres renseignements complémentaires sur les facteurs de géographie et de contenu, la définition détaillée des termes, des précisions sur la qualité des données, etc., à la fin de la publication, immédiatement après les tableaux (voir les pages jaunes). Ces renseignements sont présentés dans des sections française et anglaise distinctes, ce qui en facilite la consultation.

PRODUITS ET SERVICES DU RECENSEMENT DE 1986

La gamme des produits du recensement de 1986 doit répondre aux besoins variés de nos utilisateurs. En fonction des publications les plus populaires des derniers recensements, nous offrirons une série complète de données, de documents de référence et d'ouvrages analytiques.

En plus des totalisations présentées dans les publications, les données du recensement sont disponibles sous forme lisible par machine. Notamment, une série de 44 totalisations sommaires de base existe pour les petites régions géographiques comprenant les secteurs de dénombrement, les secteurs de recensement et les subdivisions de recensement. Les données contenues dans les profils publiés pour les subdivisions de recensement et les divisions de recensement, les secteurs de recensement, les circonscriptions électorales fédérales, les régions métropolitaines de recensement et les agglomérations de recensement sont également disponibles sous forme lisible par machine.

Un secteur de recensement provincial (SRP) est un concept géographique comparable au secteur de recensement qui englobe tous les territoires situés à l'extérieur des 37 centres divisés en secteurs de recensement. Les données des SRP sont tirées uniquement des tableaux sommaires de base mémorisés sur bande magnétique.

Des cartes thématiques illustrant certaines données au niveau des secteurs de recensement sont présentées pour 12 grandes régions métropolitaines de recensement (RMR) dans la série d'atlas métropolitains (nos 98-101 à 98-112 au catalogue).

While many tabulations are available from the planned output program, census tabulations can also be customized to individual users' needs. A range of products is offered, from predetermined basic data tabulations available for user-selected geographic areas, to complete custom tabulations which are developed to the exact requirements of the client. The products thus offer, on a cost-recovery basis, varying levels of flexibility in content, geography and medium.

REFERENCE PRODUCTS

Users, who may require assistance in understanding and interpreting the data and geographic concepts appearing in this set of tabulations, should refer to the **1986 Census Dictionary** (Catalogue No. 99-101E or F). The **Dictionary** provides a range of definitions for all variables and terms used in 1986 Census data products.

Users can obtain detailed descriptions of intercensal changes to census subdivisions from **Changes to Municipal Boundaries, Status and Names** (Catalogue No. 12-201, annual) and **Standard Geographical Classification, 1986, Volume III** (Catalogue No. 12-573, occasional). The former provides annual summaries of changes while the latter contains a five-year intercensal summary.

Two additional documents available to assist users with geography related changes are:

1. **1986 Census Geography: A Historical Comparison** (Catalogue No. 99-106E and F). This publication is designed to aid users in the comprehension of standard geographic terms. It also compares geographic terms associated with the 1986 Census to those of previous censuses.
2. **Census Metropolitan Areas and Census Agglomerations: A 1986 and 1981 Comparison** (Catalogue No. 99-105E and F). This publication provides comparisons of 1986 census metropolitan areas (CMAs) and census agglomerations (CAs) and their 1981 versions.

Même si plusieurs totalisations sont disponibles à partir du programme des produits déjà établi, des totalisations du recensement peuvent également être personnalisées selon les besoins de l'utilisateur. Il est possible de se procurer une gamme de produits allant des totalisations de données fondamentales, déterminées à l'avance, disponibles pour les régions géographiques choisies par l'utilisateur, à des totalisations entièrement personnalisées et préparées selon les exigences précises du client. Ainsi, ces produits permettent d'offrir, contre recouvrement des coûts, différents niveaux de souplesse en matière de contenu, de géographie et de support.

PRODUITS DE RÉFÉRENCE

Les utilisateurs qui ont besoin d'aide pour comprendre et interpréter les données et les concepts géographiques figurant dans cette série de totalisations peuvent consulter le **Dictionnaire du recensement de 1986** (n° 99-101F ou E au catalogue). Le **dictionnaire** donne les définitions de toutes les variables et de tous les termes utilisés dans les produits du recensement de 1986.

Les utilisateurs peuvent obtenir des descriptions détaillées sur les changements intercensitaires apportés aux subdivisions de recensement dans les publications intitulées **Changements de limites, de statut et de nom des municipalités** (n° 12-201 au catalogue, annuel) et **Classification géographique type, 1986, volume III** (n° 12-573 au catalogue, hors série). La première présente des résumés annuels des changements, tandis que la deuxième offre un résumé intercensitaire sur cinq ans.

Deux publications supplémentaires sont disponibles afin d'aider les utilisateurs à comprendre les modifications apportées au secteur de la géographie:

1. **Géographie du recensement de 1986: Comparaison historique** (n° 99-106F et E au catalogue). Cette publication est destinée à aider les utilisateurs à comprendre les termes géographiques normalisés. Elle permet également la comparaison entre les termes géographiques associés au recensement de 1986 et ceux des recensements précédents.
2. **Régions métropolitaines de recensement et agglomérations de recensement: Comparaison entre 1986 et 1981** (n° 99-105F et E au catalogue). Cette publication facilite la comparaison entre, d'une part, les régions métropolitaines de recensement (RMR) et les

The publication lists census subdivisions that make up the 1986 version of each CMA and CA, and shows corresponding delineations for 1981.

Further details on the products and services available from the census are provided in the **1986 Census Products and Services – Final Edition** (Catalogue No. 99-103E or F).

All users wishing to obtain more information about the range of census products available to serve their needs are invited to contact their nearest Statistics Canada Regional Office. A representative will be glad to help. Addresses and phone numbers are listed on page *xl*ix.

SYMBOLS

The following standard symbols are used in census publications:

..	figures not available
...	figures not appropriate or not applicable
-	nil or zero
--	amount too small to be expressed
†	Excludes 1986 Census data for one or more incompletely enumerated Indian reserves or Indian settlements (see Special Notes).
¶	Incompletely enumerated Indian reserve or Indian settlement (see Special Notes).
XXX	Figures suppressed to protect confidentiality.

agglomérations de recensement (AR) de 1986 et, d'autre part, celles de 1981. La publication donne une liste des subdivisions de recensement de chaque RMR et AR de 1986 et montre la délimitation correspondante de 1981.

D'autres détails sur les produits et services du recensement sont fournis dans les **Produits et services du recensement de 1986 – Version définitive** (n° 99-103F ou E au catalogue).

Les utilisateurs qui désirent obtenir plus de précisions sur la gamme des produits du recensement adaptés à leurs besoins sont invités à communiquer avec le bureau régional de Statistique Canada le plus près. Un représentant sera heureux de vous aider. Les adresses et les numéros de téléphone sont donnés à la page *LXXXV*.

SIGNES CONVENTIONNELS

Les signes conventionnels suivants sont employés uniformément dans les publications du recensement:

..	nombres non disponibles
...	n'ayant pas lieu de figurer
-	néant ou zéro
--	nombres infimes
†	Ne comprend pas les données du recensement de 1986 pour une ou plusieurs réserves indiennes ou établissements indiens partiellement dénombrés (voir Notes spéciales).
¶	Réserve indienne ou établissement indien partiellement dénombré (voir Notes spéciales).
XXX	Nombres supprimés afin de protéger la confidentialité.

Profiles - Profils
Geographic Index - Index géographique
Census Metropolitan Area - Région métropolitaine de recensement
and et
Component Census Subdivisions - Subdivisions de recensement composantes

Note: Table 1 - Census tracts are sequenced by numerical order within the tracted centre.

Nota: Tableau 1 - Les secteurs de recensement sont en ordre numérique à l'intérieur des centres divisés en secteurs de recensement.

	PAGE
Census Metropolitan Area (CMA) -	
Région métropolitaine de recensement (RMR)	
Calgary †	2-1
Component Census Subdivisions (CSD) -	
Subdivisions de recensement composantes (SDR)	
Airdrie, C	2-1
Beiseker, VL	2-1
Calgary, C	2-1
Chestermere Lake, SV	2-1
Cochrane, T	2-1
Crossfield, T	2-2
Irricana, VL	2-2
Rocky View No. 44, MD	2-2
Sarcee 145, R †	2-2

114°00'

51°00'

51°00'

114°00'

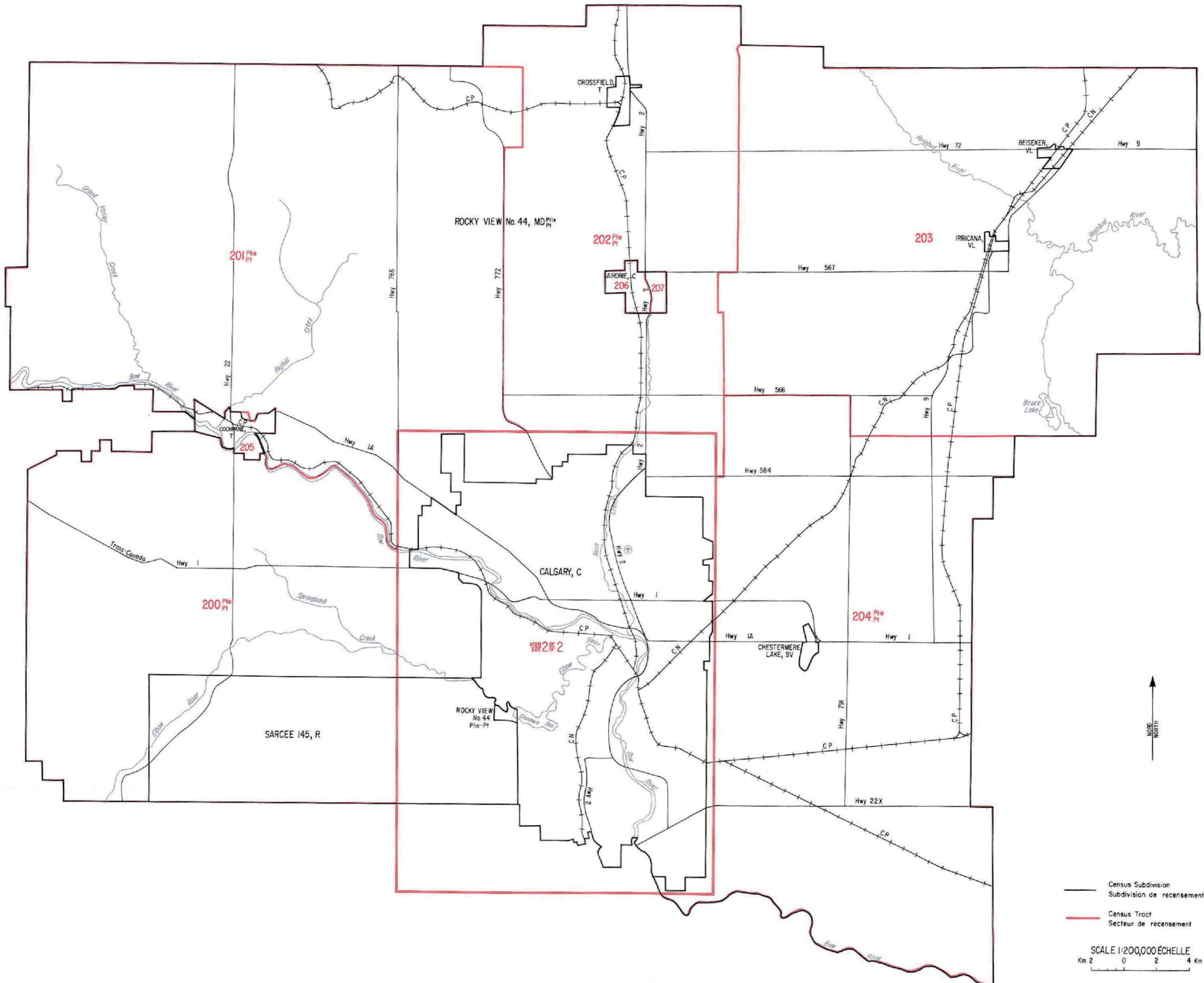

— Census Subdivision
 Subdivision de recensement

— Census Tract
 Secteur de recensement

SCALE 1:200,000 ÉCHELLE
 Km 2 0 2 4 Km

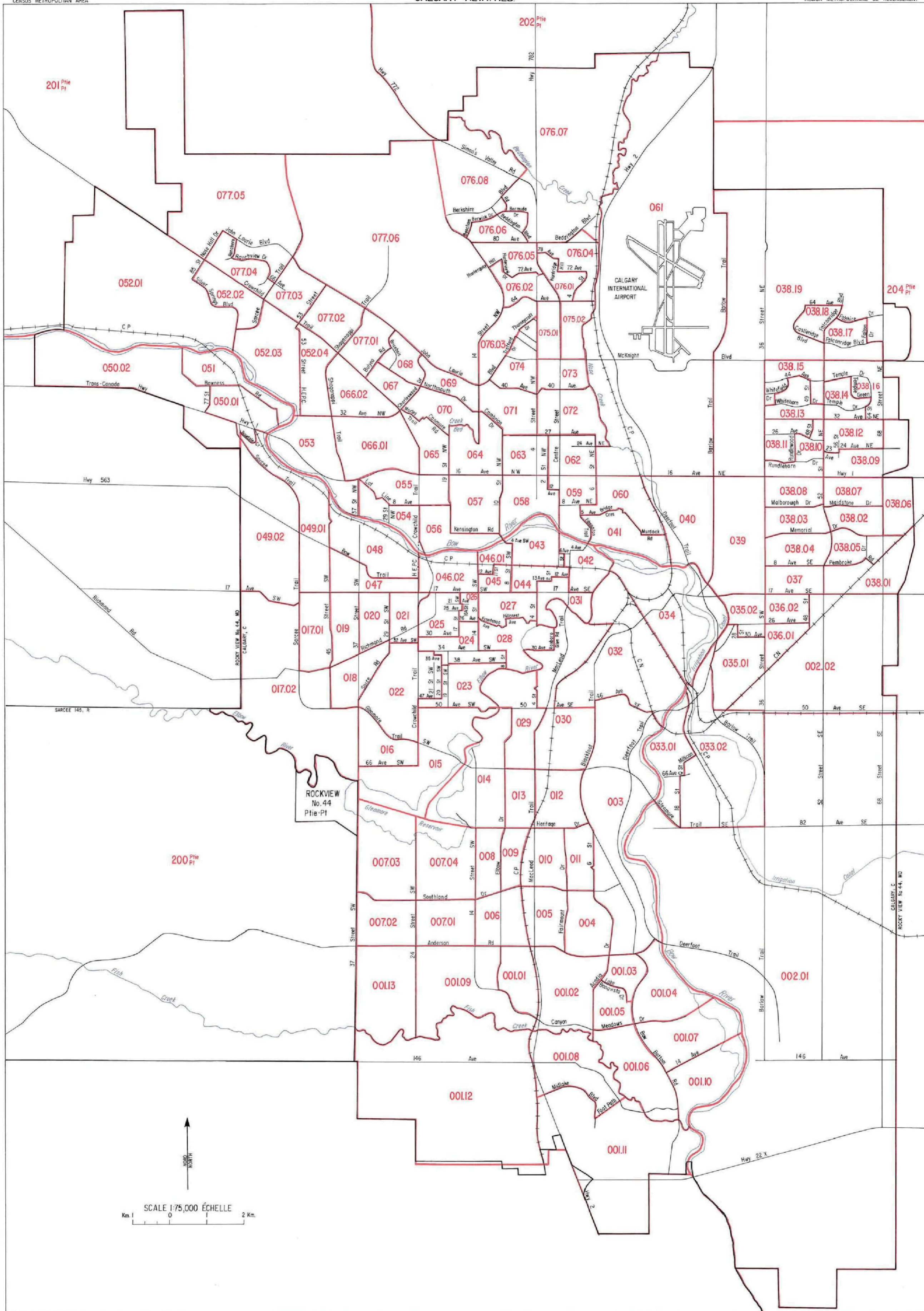

CONVERSION TABLE - TABLE DE CONVERSION

Census Tract Numbers in 1986, with Numbers for Corresponding Census Tracts in 1981,
Census Metropolitan Area of Calgary

Numéros des secteurs de recensement en 1986 et
numéros des secteurs de recensement correspondants en 1981,
région métropolitaine de recensement de Calgary

1986	1981	1986	1981
1.01	1.01	29	29
1.02	1.02	30	30
1.03	1.03	31	31
1.04	1.04, 3*	32	32
1.05	1.05	33.01	33*
1.06	1.06	33.02	33*
1.07	1.07*	34	34
1.08	1.08*	35.01	35.01
1.09	1.09*	35.02	35.02
1.10	1.07*	36.01	36.01
1.11	1.08*, Foothills No. 31, MD*	36.02	36.02
1.12	1.08*	37	37
1.13	1.09*	38.01	38.01
2.01	2*, Rockyview No. 44, MD*	38.02	38.02
2.02	2*	38.03	38.03
3	3*	38.04	38.04
4	4	38.05	38.05
5	5	38.06	38.06
6	6	38.07	38.07
7.01	7.01	38.08	38.08
7.02	7.02	38.09	38.09, 38.12*, Rockyview No. 44, MD*
7.03	7.03	38.10	38.10
7.04	7.04	38.11	38.11
8	8	38.12	38.12*
9	9	38.13	38.13*
10	10	38.14	38.14*
11	11	38.15	38.13*
12	12	38.16	38.14*
13	13	38.17	38.14*
14		38.18	38.14*
15	15	38.19	38.14*, Rockyview No. 44, MD*
16	16	39	39
17.01	17*	40	40
17.02	17*	41	41
18	18	42	42
19	19	43	43
20	20	44	44
21	21	45	45
22	22	46.01	46*
23	23	46.02	46*
24	24	47	47
25	25	48	48
26	26	49.01	49*
27	27	49.02	49*
28	28	50.01	50*

* Part of a census tract or census subdivision - Partie de secteur de recensement ou de subdivision de recensement

1986	1981	1986	1981
50.02	50*	206	Airdrie, T*
51	51	207	Airdrie, T*
52.01	52.01		
52.02	52.02		
52.03	52.03		
52.04	52.04		
53	53		
54	54		
55	55		
56	56		
57	57		
58	58		
59	59		
60	60		
61	61		
62	62		
63	63		
64	64		
65	65		
66.01	66.01		
66.02	66.02		
67	67		
68	68		
69	69		
70	70		
71	71		
72	72		
73	73		
74	74		
75.01	75.01		
75.02	75.02		
76.01	76.01		
76.02	76.02		
76.03	76.03		
76.04	76.04, 76.06*		
76.05	76.05		
76.06	76.06*		
76.07	76.06*		
76.08	76.06*		
77.01	77.01		
77.02	77.02		
77.03	77.03*		
77.04	77.03*		
77.05	77.03*, Rockyview No. 44, MD*		
77.06	77.03*		
200	Rockyview No. 44, MD*, Sarcee 145, R		
201	Rockyview No. 44, MD*		
202	Rockyview No. 44, MD* Crossfield, T		
203	Rockyview No. 44, MD* Irracana, T, Beiseker, VL		
204	Rockyview No. 44, MD* Chestermere Lake, SV		
205	Cochrane, T		

* Part of a census tract or census subdivision – Partie de secteur de recensement ou de subdivision de recensement

TABLES

-

TABLEAUX

TABLE 1. Selected Characteristics for Census Tracts, 1986 Census

TABLEAU 1. Certaines caractéristiques des secteurs de recensement, recensement de 1986

Table 1.
Selected Characteristics for Census Tracts, 1986 Census - 20% Sample Data

No.	Characteristics	Calgary † CMA/RMR	Calgary 001.01	Calgary 001.02	Calgary 001.03	Calgary 001.04	Calgary 001.05
POPULATION CHARACTERISTICS							
1.	Total population (including institutional residents) - 100% data.....	671,325	6,160	7,390	2,805	5,910	3,730
2.	Total population (non-institutional) (1).....	665,845	6,155	7,390	2,850	5,910	3,685
by home language							
3.	Single responses.....	636,840	5,945	7,255	2,775	5,565	3,655
4.	English.....	590,730	5,710	7,100	2,545	5,300	3,550
5.	French.....	2,870	-	30	20	-	20
6.	Non-official languages.....	43,240	235	125	205	260	85
7.	Chinese.....	14,900	90	60	75	20	15
8.	Vietnamese.....	3,385	-	-	-	5	-
9.	Italian.....	2,500	10	15	25	20	-
10.	German.....	2,480	10	5	-	15	10
11.	Spanish.....	2,350	-	-	-	-	-
12.	Other languages.....	17,625	120	40	110	205	65
13.	Multiple responses.....	29,010	210	135	80	345	30
by official language							
14.	English only.....	610,780	5,665	6,800	2,655	5,625	3,375
15.	French only.....	405	10	-	-	-	-
16.	Both English and French.....	45,190	450	585	175	235	300
17.	Neither English nor French.....	9,470	35	10	20	45	5
by ethnic origin							
18.	Single origins.....	391,780	3,365	3,880	1,695	3,490	1,725
19.	British (2).....	186,705	1,690	2,195	955	1,790	950
20.	French (3).....	15,915	160	155	105	115	30
21.	German.....	40,125	400	340	115	380	145
22.	Chinese.....	22,710	110	190	100	55	50
23.	South Asian (46).....	13,690	70	125	75	280	45
24.	Ukrainian.....	13,585	150	225	70	70	105
25.	Dutch (Netherlands).....	13,225	120	70	15	190	75
26.	Other single origins.....	85,825	675	590	250	615	320
27.	Multiple origins (4).....	274,065	2,795	3,505	1,160	2,420	1,960
by citizenship							
28.	Canadian citizenship (5).....	626,100	5,860	7,060	2,640	5,520	3,490
29.	Citizenship other than Canadian (6).....	39,745	300	335	215	385	195
by place of birth							
30.	Non-immigrant population (7).....	527,555	5,060	6,175	2,210	4,670	3,025
31.	Born in province of residence.....	296,320	2,725	2,885	1,040	2,305	1,420
32.	Immigrant population.....	138,295	1,095	1,215	640	1,240	660
33.	United States of America.....	11,065	70	175	35	90	65
34.	Other Americas (8).....	7,695	50	25	-	75	25
35.	United Kingdom.....	28,695	290	420	235	310	240
36.	Other Europe (9).....	43,070	390	340	170	350	175
37.	Africa.....	6,515	115	105	50	55	55
38.	Asia.....	38,105	165	150	105	350	85
39.	Other (10).....	2,145	10	10	45	10	10
40.	Total immigrant population.....	138,290	1,095	1,215	640	1,235	660
by period of immigration							
41.	Before 1946.....	10,115	25	55	20	25	35
42.	1946 - 1966.....	41,810	370	440	175	315	215
43.	1967 - 1977.....	46,850	505	435	285	595	275
44.	1978 - 1982.....	28,255	165	245	105	235	90
45.	1983 - 1986 (11).....	11,260	35	40	55	65	45
by age at immigration							
46.	0 - 4 years.....	20,605	140	215	115	235	150
47.	5 - 19 years.....	39,085	310	325	125	330	125
48.	20 years and over.....	78,605	645	670	400	675	385
49.	Total population 5 years and over.....	609,595	5,700	7,010	2,630	5,280	3,465
by mobility status							
50.	Non-movers.....	259,755	2,740	3,815	1,520	2,305	1,960
51.	Movers.....	349,840	2,955	3,195	1,105	2,975	1,505
52.	Non-migrants (12).....	215,115	1,595	1,570	610	1,760	650
53.	Migrants (13).....	134,715	1,365	1,625	500	1,215	855
54.	From same CMA/CA.....	7,505	30	30	-	10	-
55.	From same province (14).....	37,985	455	280	105	305	235
56.	From different province.....	66,080	760	1,130	240	730	485
57.	From outside Canada.....	23,155	110	190	160	170	135

See note(s), footnote(s) and abbreviation(s) on foldout at end of publication.

Tableau 1.

Certains caractéristiques des secteurs de recensement, recensement de 1986 - données-échantillon (20%)

Calgary 001.06	Calgary 001.07	Calgary 001.08	Calgary 001.09	Calgary 001.10	Calgary 001.11	Caractéristiques	N°
CARACTÉRISTIQUES DE LA POPULATION							
4,830	6,245	5,625	8,505	3,445	5,130	Population totale (y compris les pensionnaires d'institution) - données intégrales.....	1.
4,830	6,240	5,525	8,445	3,445	5,130	Population totale (sauf les pensionnaires d'institution) (1).....	2.
selon la langue parlée à la maison							
4,710	6,010	5,325	8,110	3,345	4,995	Réponses uniques.....	3.
4,515	5,710	5,055	7,475	3,175	4,785	Anglais.....	4.
-	30	15	135	-	35	Français.....	5.
195	270	255	505	175	180	Langues non officielles.....	6.
55	40	25	230	85	80	Chinois.....	7.
-	-	-	5	-	-	Vietnamien.....	8.
-	-	-	-	-	-	Italien.....	9.
35	15	20	45	10	-	Allemand.....	10.
-	-	20	25	-	-	Espagnol.....	11.
105	215	195	205	75	95	Autres langues.....	12.
115	230	195	335	100	135	Réponses multiples.....	13.
selon la langue officielle							
4,405	5,825	5,110	7,655	3,205	4,780	Anglais seulement.....	14.
-	-	10	15	-	10	Français seulement.....	15.
405	390	370	700	210	295	Anglais et français.....	16.
20	25	30	75	25	45	Ni l'anglais ni le français.....	17.
selon l'origine ethnique							
2,640	3,535	2,915	4,870	1,870	3,110	Origines uniques.....	18.
1,485	1,925	1,640	2,155	1,000	1,785	Britannique (2).....	19.
45	155	125	235	45	100	Français (3).....	20.
280	300	270	530	150	280	Allemand.....	21.
135	75	55	335	130	170	Chinois.....	22.
75	240	105	210	40	90	Origines sud-asiatiques (46).....	23.
120	110	70	200	85	90	Ukrainien.....	24.
120	140	95	85	40	90	Hollandais (Néerlandais).....	25.
375	580	550	1,120	380	510	Autres origines uniques.....	26.
2,195	2,710	2,610	3,575	1,575	2,020	Origines multiples (4).....	27.
selon la citoyenneté							
4,675	5,850	5,220	8,000	3,235	4,915	Citoyenneté canadienne (5).....	28.
155	395	305	445	210	210	Citoyenneté autre que canadienne (6).....	29.
selon le lieu de naissance							
3,975	5,060	4,520	6,725	2,750	4,170	Population non immigrante (7).....	30.
1,980	2,720	2,580	3,500	1,610	2,340	Née dans la province de résidence.....	31.
855	1,180	1,005	1,720	695	960	Population immigrante.....	32.
50	90	85	135	75	40	États-Unis d'Amérique.....	33.
15	45	30	45	25	35	Autres Amériques (8).....	34.
300	380	355	355	245	370	Royaume-Uni.....	35.
275	305	345	560	155	235	Autres Europes (9).....	36.
55	50	50	110	25	25	Afrique.....	37.
160	285	135	485	155	260	Asie.....	38.
-	15	10	20	10	-	Autres (10).....	39.
855	1,180	1,005	1,720	700	960	Population immigrante totale.....	40.
selon la période d'immigration							
10	10	20	30	5	25	Avant 1946.....	41.
310	280	245	450	145	250	1946 - 1966.....	42.
315	540	490	620	365	310	1967 - 1977.....	43.
225	255	195	460	155	330	1978 - 1982.....	44.
-	95	60	160	25	45	1983 - 1985 (11).....	45.
selon l'âge à l'immigration							
115	185	155	220	140	150	0 - 4 ans.....	46.
240	335	270	495	165	270	5 - 19 ans.....	47.
505	650	580	1,000	400	540	20 ans et plus.....	48.
4,515	5,380	4,835	7,655	2,990	4,375	Population totale de 5 ans et plus.....	49.
selon la mobilité							
2,450	1,100	1,790	1,840	1,140	480	Personnes n'ayant pas déménagé.....	50.
2,060	4,275	3,045	5,815	1,850	3,895	Personnes ayant déménagé.....	51.
955	2,910	1,845	3,410	1,110	2,415	Non-migrants (12).....	52.
1,110	1,370	1,200	2,410	745	1,480	Migrants (13).....	53.
65	-	10	15	15	20	D'une même RMR/AR.....	54.
195	465	375	715	325	465	D'une même province (14).....	55.
775	700	640	1,245	315	725	D'une province différente.....	56.
75	200	175	435	95	265	De l'extérieur du Canada.....	57.

Voir note, renvoi (s) et abréviation(s) sur l'encart à la fin de la publication.

Table 1. (continued)
Selected Characteristics for Census Tracts, 1986 Census - 20% Sample Data

No.	Characteristics	Calgary † CMA/RMR	Calgary 001.01	Calgary 001.02	Calgary 001.03	Calgary 001.04	Calgary 001.05
POPULATION CHARACTERISTICS (continued)							
1.	Total population 15 years and over.....	520,075	4,685	5,625	2,155	4,025	2,695
by highest level of schooling							
2.	Less than Grade 9(15).....	36,745	185	250	40	225	25
3.	Grades 9-13 - Without secondary certificate...	136,865	1,270	1,315	545	1,075	660
4.	- With secondary certificate.....	56,710	550	635	325	620	210
5.	Trades certificate or diploma.....	11,630	125	80	35	125	45
Other non-university education only(16)							
6.	- Without certificate.....	43,600	405	255	225	345	215
7.	- With certificate(17).....	92,040	890	815	300	785	495
8.	University(18) - Without degree.....	64,895	610	1,020	355	500	460
9.	- With degree.....	77,585	650	1,240	330	350	590
by sex and major field of study							
10.	Males with postsecondary(19) qualifications...	114,605	1,045	1,375	485	940	700
Educational, recreational and counselling services.....							
11.		5,325	65	35	25	45	35
12.	Fine and applied arts.....	3,495	20	20	10	20	10
13.	Humanities and related fields.....	4,050	10	35	20	30	40
14.	Social sciences and related fields.....	8,720	60	130	45	40	30
15.	Commerce, management and business admin.	18,945	220	350	70	140	130
Agricultural and biological sciences/technologies.....							
16.		4,755	35	10	10	40	10
17.	Engineering and applied sciences.....	12,875	155	360	80	95	195
Engineering and applied science technologies and trades.....							
18.		43,855	415	270	180	490	170
19.	Health professions, sciences and tech.	3,570	30	40	5	-	20
20.	Mathematics and physical sciences.....	8,885	30	110	50	35	60
21.	All other (20).....	120	-	5	-	-	-
22.	Females with postsecondary(19) qualifications...	95,930	870	1,095	325	610	660
Educational, recreational and counselling services.....							
23.		14,355	140	225	80	75	105
24.	Fine and applied arts.....	7,710	50	35	35	40	60
25.	Humanities and related fields.....	5,535	35	70	20	20	25
26.	Social sciences and related fields.....	7,275	75	55	20	25	50
27.	Commerce, management and business admin.	28,955	265	360	75	270	205
Agricultural and biological sciences/technologies.....							
28.		4,455	15	35	10	25	20
29.	Engineering and applied sciences.....	840	5	5	-	-	-
Engineering and applied science technologies and trades.....							
30.		4,045	55	25	15	35	20
31.	Health professions, sciences and tech.	18,605	205	260	70	110	150
32.	Mathematics and physical sciences.....	3,035	15	40	10	20	25
33.	All other (20).....	125	-	-	-	-	-
by labour force activity							
34.	Males - 15 years and over.....	258,710	2,335	2,865	1,100	2,040	1,385
In the labour force.....							
35.		217,715	2,035	2,375	925	1,830	1,210
36.	Employed.....	185,675	1,850	2,145	855	1,675	1,145
37.	Unemployed.....	22,040	185	235	70	150	70
38.	Participation rate.....	84.2	87.2	82.9	84.1	89.7	87.4
Married (excludes separated).....							
39.		87.6	94.7	91.8	94.4	94.4	91.5
Unemployment rate.....							
40.		10.1	9.1	9.9	7.6	8.2	5.8
41.	Females - 15 years and over.....	261,365	2,350	2,755	1,055	1,985	1,310
In the labour force.....							
42.		173,750	1,750	1,680	685	1,345	795
43.	Employed.....	156,750	1,550	1,490	635	1,255	735
44.	Unemployed.....	16,990	195	195	50	95	55
45.	Participation rate.....	66.5	74.5	61.0	64.9	67.8	60.7
Married (excludes separated).....							
46.		66.6	76.7	59.6	65.5	69.9	58.4
Unemployment rate.....							
47.		9.8	11.1	11.6	7.3	7.1	6.9
48.	Both sexes - Participation rate.....	75.3	80.9	72.1	74.7	79.0	74.3
15-24 years.....							
49.		73.4	68.6	63.0	60.0	64.7	70.9
25 years and over.....							
50.		75.8	84.9	75.6	80.1	82.8	75.5
Married (excludes separated).....							
51.		77.1	85.9	76.0	79.9	82.0	75.2
Unemployment rate.....							
52.		10.0	10.2	10.5	7.1	7.9	6.2
15-24 years.....							
53.		14.8	17.2	20.3	9.1	12.5	12.2
25 years and over.....							
54.		8.7	8.3	7.6	6.6	6.7	5.1

See note(s), footnote(s) and abbreviation(s) on foldout at end of publication.

Tableau 1. (suite)

Certaines caractéristiques des secteurs de recensement, recensement de 1986 - données-échantillon (20%)

Calgary 001.06	Calgary 001.07	Calgary 001.08	Calgary 001.09	Calgary 001.10	Calgary 001.11	Caractéristiques	N°
CARACTÉRISTIQUES DE LA POPULATION (suite)							
3,350	4,240	3,765	6,095	2,265	3,440	Population totale de 15 ans et plus.....	1.
80	100	105	150	50	90	selon le plus haut niveau de scolarité atteint	
						N'ayant pas atteint la 9e année(15).....	2.
740	1,080	860	1,250	520	670	9e-13e année - Sans certificat d'études	3.
						secondaires.....	
325	515	505	730	185	425	- Avec certificat d'études	4.
40	105	50	140	40	115	secondaires.....	5.
						Certificat ou diplôme d'une école de métiers.	
240	360	345	495	190	310	Autres études non universitaires	6.
535	960	775	1,075	475	640	seulement(16)	
540	540	510	960	315	470	- Sans certificat.....	7.
850	585	615	1,305	490	725	- Avec certificat(17).....	8.
						Études universitaires(18) - Sans grade.....	9.
						- Avec grade.....	
selon le sexe et le principal domaine d'études							
Hommes ayant terminé des études							
935	1,060	955	1,575	670	1,035	postsecondaires(19).....	10.
55	25	45	80	5	55	Enseignement, loisirs et orientation.....	11.
5	15	10	50	20	5	Beaux-arts et arts appliqués.....	12.
10	50	15	30	10	25	Lettres, sciences humaines et disciplines	13.
80	75	45	140	60	55	connexes.....	14.
230	235	170	370	175	200	Sciences sociales et disciplines connexes....	15.
						Commerce, gestion et admin. des affaires....	
20	50	30	45	30	25	Sciences et techniques agricoles et	16.
190	95	110	275	125	170	biologiques.....	17.
						Génie et sciences appliquées.....	
215	480	380	390	210	370	Techniques et métiers du génie et des	18.
25	5	30	60	20	45	sciences appliquées.....	19.
105	40	110	130	20	80	Professions, sciences et techn. de la santé.	20.
-	-	-	-	5	5	Mathématiques et sciences physiques.....	21.
						Autres disciplines(20).....	22.
Femmes ayant terminé des études							
760	830	695	1,425	525	685	postsecondaires(19).....	23.
130	100	130	230	95	95	Enseignement, loisirs et orientation.....	24.
15	70	45	80	40	35	Beaux-arts et arts appliqués.....	25.
70	35	30	75	35	55	Lettres, sciences humaines et disciplines	26.
65	30	15	105	20	75	connexes.....	27.
205	315	225	480	150	180	Sciences sociales et disciplines connexes....	28.
						Commerce, gestion et admin. des affaires....	29.
35	55	20	80	25	20	Sciences et techniques agricoles et	30.
-	-	15	15	5	5	biologiques.....	31.
						Génie et sciences appliquées.....	32.
25	25	80	45	20	25	Techniques et métiers du génie et des	33.
190	170	120	270	115	160	sciences appliquées.....	34.
25	20	20	30	15	35	Professions, sciences et techn. de la santé.	35.
-	5	-	5	-	5	Mathématiques et sciences physiques.....	36.
						Autres disciplines(20).....	37.
selon l'activité							
1,660	2,100	1,865	2,980	1,130	1,725	Hommes - 15 ans et plus.....	38.
1,520	1,945	1,665	2,650	1,050	1,500	Faisant partie de la population active.....	39.
1,455	1,820	1,540	2,465	995	1,540	Occupés.....	40.
60	120	120	200	60	60	En chômage.....	41.
91.6	92.6	89.3	89.3	92.9	92.8	Taux d'activité.....	42.
96.4	97.5	93.4	94.6	98.9	96.3	Mariés (ne comprend pas les séparés)....	43.
3.9	6.2	7.2	7.5	5.7	3.8	Taux de chômage.....	44.
1,690	2,140	1,905	3,120	1,135	1,720	Femmes - 15 ans et plus.....	45.
1,100	1,550	1,340	2,170	795	1,160	Faisant partie de la population active.....	46.
1,005	1,405	1,180	1,970	710	1,085	Occupées.....	47.
100	140	155	200	85	75	En chômage.....	48.
65.1	72.4	70.3	69.6	70.0	67.4	Taux d'activité.....	49.
63.5	74.1	71.3	68.0	73.0	64.6	Mariées (ne comprend pas les séparées)....	50.
9.1	9.0	11.6	9.2	10.7	6.5	Taux de chômage.....	51.
78.2	82.5	79.6	79.2	81.5	80.1	Les deux sexes - Taux d'activité.....	52.
70.2	69.5	68.1	70.5	55.9	75.0	15-24 ans.....	53.
80.2	85.6	82.2	81.7	86.0	81.0	25 ans et plus.....	54.
						Marié(e)s (ne comprend pas les	
79.9	85.5	82.1	81.2	85.7	80.4	séparé(e)s).....	55.
6.3	7.4	9.2	8.3	7.6	4.7	Taux de chômage.....	56.
9.1	9.5	16.3	17.0	13.2	10.3	15-24 ans.....	57.
5.6	7.0	8.1	6.4	6.6	4.0	25 ans et plus.....	58.

Voir nota, renvoi(s) et abréviation(s) sur l'encart à la fin de la publication.

Table 1. (continued)
Selected Characteristics for Census Tracts, 1986 Census - 20% Sample Data

No.	Characteristics	Calgary †	Calgary	Calgary	Calgary	Calgary	Calgary
		CMA/RMR	001.01	001.02	001.03	001.04	001.05
POPULATION CHARACTERISTICS (concluded)							
1.	Total labour force 15 years and over.....	381,465	3,785	4,060	1,610	3,180	2,005
2.	Not applicable (21).....	5,785	50	100	10	25	25
by industry divisions (22)							
3.	All industries (23).....	385,675	3,735	3,955	1,600	3,150	1,975
4.	Primary industries (Divisions A, B, C and D)...	38,845	295	705	205	225	220
5.	Manufacturing industries (Division E).....	34,085	400	300	135	335	135
6.	Construction industries (Division F).....	25,690	255	160	105	195	100
7.	Transportation, storage, communication and other utility industries (Divisions G and H).....	32,690	225	265	80	330	140
8.	Trade industries (Divisions I and J).....	66,210	645	705	390	740	370
9.	Finance, insurance and real estate industries (Divisions K and L).....	25,385	360	300	140	220	220
10.	Government service industries (Division N)...	22,470	190	195	50	140	100
11.	Other service industries (Divisions M, O, P, Q and R).....	140,295	1,365	1,320	495	955	690
by sex and occupation major groups (22)							
12.	Males - All occupations (23).....	215,020	2,010	2,330	915	1,820	1,205
13.	Managerial, administrative and related occupations.....	32,885	435	775	220	265	390
14.	Teaching and related occupations.....	5,205	55	25	20	30	35
15.	Occupations in medicine and health.....	3,250	20	45	10	10	25
16.	Technological, social, religious, artistic and related occupations (24).....	31,595	245	380	180	205	250
17.	Clerical and related occupations.....	16,155	105	175	85	190	55
18.	Sales occupations.....	23,680	320	290	95	250	200
19.	Service occupations.....	24,600	180	190	65	170	75
20.	Primary occupations (25).....	7,210	25	70	35	55	15
21.	Processing occupations.....	4,405	15	15	5	30	-
22.	Machining, product fabricating, assembling and repairing occupations (26).....	20,745	255	70	60	255	70
23.	Construction trades occupations.....	21,145	190	105	65	165	20
24.	Transport equipment operating occupations...	12,185	60	95	50	90	35
25.	Other (27).....	11,945	110	90	35	100	30
26.	Females - All occupations (23).....	170,655	1,720	1,625	685	1,330	775
27.	Managerial, administrative and related occupations.....	15,385	200	145	50	95	75
28.	Teaching and related occupations.....	9,105	115	95	50	50	65
29.	Occupations in medicine and health.....	13,500	180	140	30	90	80
30.	Technological, social, religious, artistic and related occupations (24).....	12,950	125	110	50	75	30
31.	Clerical and related occupations.....	66,655	650	690	315	605	305
32.	Sales occupations.....	16,875	160	215	100	135	120
33.	Service occupations.....	26,455	220	165	65	200	75
34.	Primary occupations (25).....	1,500	5	5	-	5	-
35.	Processing occupations.....	1,080	5	5	5	-	-
36.	Machining, product fabricating, assembling and repairing occupations (26).....	2,575	20	-	5	10	5
37.	Construction trades occupations.....	585	5	5	-	5	-
38.	Transport equipment operating occupations...	1,170	10	10	-	15	-
39.	Other (27).....	2,815	30	40	5	40	10
by sex and class of worker							
40.	Males - All classes of worker (23) (28).....	215,020	2,015	2,330	920	1,825	1,205
41.	Paid workers (29).....	202,875	1,940	2,215	890	1,750	1,160
42.	Self-employed (30).....	11,980	75	115	25	70	45
43.	Females - All classes of worker (23) (28).....	170,655	1,720	1,620	680	1,335	775
44.	Paid workers (29).....	165,555	1,645	1,580	650	1,310	770
45.	Self-employed (30).....	4,510	65	40	30	20	5

See note(s), footnote(s) and abbreviation(s) on foldout at end of publication.

Tableau 1. (suite)

Certains caractéristiques des secteurs de recensement, recensement de 1986 - données-échantillon (20%)

Calgary 001.06	Calgary 001.07	Calgary 001.08	Calgary 001.09	Calgary 001.10	Calgary 001.11	Caractéristiques	N°
CARACTÉRISTIQUES DE LA POPULATION							
(fin)							
2,620	3,490	3,000	4,835	1,840	2,755	Population active totale de 15 ans et plus.....	1.
45	35	40	55	20	35	Sans objet (21).....	2.
selon les divisions d'industries (22)							
2,575	3,460	2,960	4,775	1,820	2,720	Toutes les industries (23).....	3.
350	380	280	645	245	335	Industries primaires (divisions A,B,C et D).....	4.
235	375	275	420	220	285	Industries manufacturières (division E).....	5.
175	245	240	350	135	220	Industries de la construction (division F).....	6.
						Industries du transport, de l'entreposage, des communications et autres services publics (divisions G et H).....	7.
165	330	235	230	120	230	Industries du commerce (divisions I et J).....	8.
435	785	480	875	300	520	Industries des finances, des assurances et des agences immobilières (div. K et L).....	9.
195	250	255	470	190	240	Industries des services gouvernementaux (division N).....	10.
105	140	125	215	70	120	Autres industries de services (divisions M, O, P, Q et R).....	11.
925	955	1,070	1,580	530	775		
selon le sexe et les grands groupes de professions (22)							
1,515	1,940	1,650	2,655	1,050	1,590	Hommes - Toutes les professions (23).....	12.
505	355	330	705	255	445	Directeurs, gérants, administrateurs et personnel assimilé.....	13.
30	30	25	45	-	35	Enseignants et personnel assimilé.....	14.
25	10	20	70	20	35	Médecine et santé.....	15.
						Professions technologiques, sociales, religieuses, artistiques et personnel assimilé (24).....	16.
315	290	235	435	245	305	Employés de bureau et trav. assimilés.....	17.
70	150	110	150	40	70	Travailleurs spécialisés dans la vente.....	18.
175	270	255	360	145	245	Travailleurs spécialisés dans les services.....	19.
105	125	205	190	80	65	Travailleurs du secteur primaire (25).....	20.
30	55	35	70	45	10	Travailleurs des industries de transformation.....	21.
10	25	15	45	15	35	Usineurs, travailleurs spécialisés dans la fabrication, le montage et la réparation de produits (26).....	22.
70	215	110	195	95	100	Travailleurs du bâtiment.....	23.
110	215	180	195	60	130	Personnel d'exploitation des transports.....	24.
45	120	50	80	25	55	Autres (27).....	25.
30	75	65	110	35	65		
1,065	1,520	1,310	2,125	770	1,135	Femmes - Toutes les professions (23).....	26.
85	155	120	290	130	130	Directeurs, gérants, administrateurs et personnel assimilé.....	27.
95	65	85	120	55	75	Enseignants et personnel assimilé.....	28.
115	115	110	145	65	110	Médecine et santé.....	29.
						Professions technologiques, sociales, religieuses, artistiques et personnel assimilé (24).....	30.
90	85	100	175	35	105	Employés de bureau et trav. assimilés.....	31.
380	700	490	790	295	520	Travailleurs spécialisés dans la vente.....	32.
145	145	160	270	80	80	Travailleurs spécialisés dans les services.....	33.
130	195	190	245	80	100	Travailleurs du secteur primaire (25).....	34.
-	10	5	15	-	5	Travailleurs des industries de transformation.....	35.
-	-	5	30	-	-	Usineurs, travailleurs spécialisés dans la fabrication, le montage et la réparation de produits (26).....	36.
10	-	30	10	-	5	Travailleurs du bâtiment.....	37.
10	10	5	5	-	5	Personnel d'exploitation des transports.....	38.
-	25	5	-	15	-	Autres (27).....	39.
5	15	5	40	20	10		
selon le sexe et la catégorie de travailleurs							
1,515	1,940	1,650	2,655	1,050	1,590	Hommes - Toutes les catégories de travailleurs (23) (28).....	40.
1,400	1,855	1,560	2,535	995	1,520	Travailleurs rémunérés (29).....	41.
110	85	90	110	60	65	Travailleurs autonomes (30).....	42.
1,065	1,520	1,310	2,130	765	1,135	Femmes - Toutes les catégories de travailleuses (23) (28).....	43.
1,020	1,465	1,265	2,045	730	1,105	Travailleuses rémunérées (29).....	44.
40	55	40	70	35	30	Travailleuses autonomes (30).....	45.

Voir note, renvoi(s) et abréviation(s) sur l'encart à la fin de la publication.

Table 1. (continued)
Selected Characteristics for Census Tracts, 1986 Census - 20% Sample Data

No.	Characteristics	Calgary †	Calgary	Calgary	Calgary	Calgary	Calgary
		CMA/RMR	001.01	001.02	001.03	001.04	001.05
DWELLING CHARACTERISTICS							
1.	Total number of occupied private dwellings.....	248,590	2,020	2,130	820	1,750	1,010
2.	Average number of rooms per dwelling.....	6.1	7.0	8.5	7.7	6.8	8.7
3.	Average value of dwelling(31).....	\$ 100,505	\$ 101,317	\$ 149,270	\$ 99,919	\$ 81,950	\$ 124,377
by period of construction							
4.	Before 1946.....	16,360	5	-	-	-	-
5.	1946 - 1960.....	41,070	-	-	-	5	-
6.	1961 - 1970.....	48,725	430	295	200	15	20
7.	1971 - 1980.....	99,725	1,475	1,750	620	1,495	985
8.	1981 - 1986 (11).....	42,715	105	85	-	235	-
9.	Dwellings with central heating (32) Total.....	245,820	2,015	2,125	815	1,745	1,010
Dwellings by principal heating fuel							
10.	Gas (33).....	225,615	1,825	2,085	780	1,680	990
11.	Electricity (34).....	21,415	170	45	35	65	20
12.	Oil (35).....	620	-	-	-	5	-
13.	Other fuels (36).....	945	20	-	-	-	-
HOUSEHOLD CHARACTERISTICS							
14.	Total number of private households.....	248,585	2,015	2,130	815	1,745	1,010
15.	Average number of persons per room.....	0.4	0.4	0.4	0.5	0.5	0.4
Tenant one-family households without additional persons (37)							
16.	Average gross rent (monthly).....	\$ 47,645	\$ 505	\$ 85	\$ 20	\$ 290	\$ 50
17.	Gross rent >= 30% of household income (38).....	\$ 539	\$ 591	\$ 1,120	\$ 621	\$ 601	\$ 956
18.	Gross rent >= 30% of household income (38).....	15,760	165	30	5	95	15
Owner one-family households without additional persons (37)							
19.	Average major payments for owners (monthly).....	\$ 109,780	\$ 1,090	\$ 1,730	\$ 650	\$ 1,090	\$ 860
20.	Owner's major payments >= 30% of household income (38).....	\$ 712	\$ 722	\$ 881	\$ 743	\$ 782	\$ 839
21.	Owner's major payments >= 30% of household income (38).....	17,885	115	240	125	265	115
1985 INCOME CHARACTERISTICS							
Total income (39)							
by sex and income group							
22.	Males 15 years and over with income.....	244,155	2,200	2,630	980	1,925	1,325
23.	Under \$1,000 (40).....	8,315	80	175	45	75	80
24.	\$ 1,000 - \$ 2,999.....	11,425	130	155	80	95	90
25.	3,000 - 4,999.....	10,415	90	90	40	105	40
26.	5,000 - 6,999.....	10,495	70	105	55	45	55
27.	7,000 - 9,999.....	17,685	135	130	45	95	50
28.	10,000 - 14,999.....	26,040	150	150	65	135	55
29.	15,000 - 19,999.....	24,150	190	125	40	145	45
30.	20,000 - 24,999.....	22,365	150	105	60	190	45
31.	25,000 - 29,999.....	23,305	240	140	105	225	60
32.	30,000 - 34,999.....	21,480	210	115	100	210	90
33.	35,000 and over.....	68,475	755	1,340	345	610	715
34.	Average income.....	\$ 27,894	\$ 29,192	\$ 59,699	\$ 31,914	\$ 27,090	\$ 38,908
35.	Median income.....	\$ 22,909	\$ 27,440	\$ 35,884	\$ 27,524	\$ 26,568	\$ 38,874
36.	Standard error of average income.....	\$ 170	\$ 941	\$ 11,137	\$ 2,001	\$ 843	\$ 1,626
37.	Females 15 years and over with income.....	224,055	1,995	2,255	850	1,565	1,020
38.	Under \$1,000 (40).....	13,355	140	205	65	140	105
39.	\$ 1,000 - \$ 2,999.....	18,590	140	330	45	105	115
40.	3,000 - 4,999.....	16,865	145	170	95	70	130
41.	5,000 - 6,999.....	16,215	120	170	80	120	55
42.	7,000 - 9,999.....	29,605	170	225	90	140	100
43.	10,000 - 14,999.....	34,210	345	235	145	270	145
44.	15,000 - 19,999.....	29,485	225	265	115	290	80
45.	20,000 - 24,999.....	25,650	250	235	75	205	75
46.	25,000 - 29,999.....	15,080	200	75	55	130	75
47.	30,000 - 34,999.....	10,300	75	80	40	55	35
48.	35,000 and over.....	14,695	190	270	50	35	105
49.	Average income.....	\$ 15,052	\$ 16,496	\$ 16,782	\$ 14,137	\$ 14,083	\$ 14,624
50.	Median income.....	\$ 12,340	\$ 13,756	\$ 10,395	\$ 11,799	\$ 14,148	\$ 10,174
51.	Standard error of average income.....	\$ 57	\$ 593	\$ 1,008	\$ 825	\$ 475	\$ 931

See note(s), footnote(s) and abbreviation(s) on foldout at end of publication.

Tableau 1. (suite)

Certains caractéristiques des secteurs de recensement, recensement de 1986 - données-échantillon (20%)

Calgary 001.06	Calgary 001.07	Calgary 001.08	Calgary 001.09	Calgary 001.10	Calgary 001.11	Caractéristiques	N°
CARACTÉRISTIQUES DU LOGEMENT							
1,325	2,005	1,795	2,745	1,010	1,590	Nombre total de logements privés occupés.....	1.
8.7	6.5	6.3	7.2	7.6	6.7	Nombre moyen de pièces par logement.....	2.
\$ 141,307	\$ 99,910	\$ 93,931	\$ 144,921	\$ 116,842	\$ 116,787	Valeur moyenne du logement (31).....	3.
selon la période de construction							
-	-	-	-	-	-	Avant 1945.....	4.
-	-	10	-	-	-	1946 - 1960.....	5.
10	15	5	45	-	-	1961 - 1970.....	6.
1,320	690	1,405	1,570	620	315	1971 - 1980.....	7.
5	1,300	370	1,130	395	1,280	1981 - 1986(11).....	8.
Logements avec chauffage central (32)							
1,325	2,005	1,800	2,745	1,010	1,590	Total.....	9.
Logements selon le principal combustible utilisé pour le chauffage							
1,310	1,930	1,660	2,595	950	1,555	Gaz(33).....	10.
20	75	130	150	55	30	Électricité(34).....	11.
-	-	-	-	-	-	Huile(mazout)(35).....	12.
-	-	10	-	-	5	Autres combustibles(36).....	13.
CARACTÉRISTIQUES DU MÉNAGE							
1,325	2,005	1,795	2,750	1,010	1,595	Nombre total de ménages privés.....	14.
0.4	0.5	0.5	0.4	0.4	0.5	Nombre moyen de personnes par pièce.....	15.
45	520	375	580	75	140	Ménages unifamiliaux locataires sans autres personnes(37).....	16.
\$ 948	\$ 602	\$ 543	\$ 568	\$ 803	\$ 720	Loyer brut moyen (mensuel).....	17.
10	205	105	160	15	50	Loyer brut >= 30% du revenu du ménage(38).....	18.
1,150	1,105	1,040	1,635	815	1,190	Ménages unifamiliaux propriétaires sans autres personnes(37).....	19.
\$ 930	\$ 968	\$ 827	\$ 988	\$ 1,016	\$ 997	Principales dépenses moyennes de propriété (mensuelles).....	20.
115	250	195	235	215	260	Principales dépenses de propriété >= 30% du revenu du ménage(38).....	21.
CARACTÉRISTIQUES DU REVENU - 1985							
Revenu total (38)							
selon le sexe et la tranche de revenu							
1,575	2,000	1,775	2,830	1,070	1,675	Hommes de 15 ans et plus ayant un revenu.....	22.
60	30	60	90	25	20	Moins de \$1,000(40).....	23.
75	50	70	120	15	60	\$ 1,000 - \$ 2,999.....	24.
60	45	40	90	10	35	3,000 - 4,999.....	25.
25	30	55	90	30	55	5,000 - 6,999.....	26.
30	45	50	80	20	70	7,000 - 9,999.....	27.
55	145	90	215	45	90	10,000 - 14,999.....	28.
50	155	190	170	50	80	15,000 - 19,999.....	29.
45	255	205	115	80	135	20,000 - 24,999.....	30.
45	210	225	225	75	150	25,000 - 29,999.....	31.
70	235	175	265	100	120	30,000 - 34,999.....	32.
1,065	795	630	1,365	610	855	35,000 et plus.....	33.
\$ 47,990	\$ 32,739	\$ 29,991	\$ 43,067	\$ 42,665	\$ 37,410	Revenu moyen.....	34.
\$ 46,278	\$ 30,316	\$ 28,418	\$ 33,550	\$ 38,037	\$ 35,602	Revenu médian.....	35.
\$ 2,160	\$ 1,033	\$ 956	\$ 2,888	\$ 1,994	\$ 1,319	Erreur type du revenu moyen.....	36.
1,290	1,780	1,605	2,630	875	1,395	Femmes de 15 ans et plus ayant un revenu.....	37.
145	120	90	210	65	125	Moins de \$1,000(40).....	38.
195	155	165	255	75	80	\$ 1,000 - \$ 2,999.....	39.
70	140	105	155	70	65	3,000 - 4,999.....	40.
95	95	125	210	65	130	5,000 - 6,999.....	41.
95	135	175	165	80	110	7,000 - 9,999.....	42.
190	275	230	300	105	165	10,000 - 14,999.....	43.
95	310	170	315	110	190	15,000 - 19,999.....	44.
85	195	275	345	125	175	20,000 - 24,999.....	45.
75	155	100	270	60	155	25,000 - 29,999.....	46.
65	90	105	155	60	130	30,000 - 34,999.....	47.
185	105	65	245	65	80	35,000 et plus.....	48.
\$ 15,636	\$ 15,440	\$ 14,687	\$ 17,164	\$ 16,055	\$ 16,114	Revenu moyen.....	49.
\$ 10,922	\$ 14,356	\$ 12,599	\$ 15,154	\$ 14,279	\$ 15,446	Revenu médian.....	50.
\$ 857	\$ 598	\$ 548	\$ 631	\$ 899	\$ 648	Erreur type du revenu moyen.....	51.

Voir note, renvoi (s) et abréviation (s) sur l'encart à la fin de la publication.

Table 1. (continued)
Selected Characteristics for Census Tracts, 1986 Census - 20% Sample Data

No.	Characteristics	Calgary † CMA/RMR	Calgary 001.01	Calgary 001.02	Calgary 001.03	Calgary 001.04	Calgary 001.05
1985 INCOME CHARACTERISTICS (concluded)							
by composition of total income (41)							
1.	Total.....	100.0%	100.0%	100.0%	100.0%	100.0%	100.0%
2.	Employment income.....	84.1%	90.3%	70.2%	92.1%	90.7%	90.2%
3.	Government transfer payments.....	6.7%	3.9%	2.5%	3.4%	5.7%	2.8%
4.	Other income.....	9.2%	5.8%	27.3%	4.4%	3.6%	7.0%
Employment income (42)							
by sex and work activity in 1985							
Males							
5.	Worked full year, full time (43).....	126,540	1,310	1,590	600	1,185	825
6.	Average employment income.....	\$ 36,583	\$ 37,689	\$ 59,197	\$ 42,932	\$ 33,499	\$ 49,735
7.	Standard error of average employment income.....	\$ 169	\$ 1,079	\$ 2,383	\$ 2,591	\$ 925	\$ 1,602
8.	Worked part year or part time (44).....	88,710	710	830	325	615	435
9.	Average employment income.....	\$ 14,068	\$ 13,051	\$ 15,890	\$ 10,424	\$ 13,593	\$ 13,680
10.	Standard error of average employment income.....	\$ 122	\$ 1,015	\$ 2,070	\$ 1,293	\$ 1,149	\$ 1,962
Females							
11.	Worked full year, full time (43).....	78,355	750	580	305	600	250
12.	Average employment income.....	\$ 22,484	\$ 24,132	\$ 28,179	\$ 22,355	\$ 19,664	\$ 28,217
13.	Standard error of average employment income.....	\$ 82	\$ 779	\$ 2,473	\$ 1,510	\$ 574	\$ 1,853
14.	Worked part year or part time (44).....	98,405	1,005	1,215	425	780	615
15.	Average employment income.....	\$ 9,172	\$ 10,400	\$ 10,788	\$ 8,692	\$ 9,306	\$ 9,350
16.	Standard error of average employment income.....	\$ 58	\$ 618	\$ 855	\$ 664	\$ 554	\$ 842
17.	Family income - All census families.....	177,220	1,715	1,950	755	1,585	995
18.	Under \$5,000.....	6,035	55	15	15	35	15
19.	\$ 5,000 - \$ 9,999.....	5,690	35	20	15	45	20
20.	10,000 - 14,999.....	9,590	85	10	15	75	-
21.	15,000 - 19,999.....	12,765	75	70	20	80	10
22.	20,000 - 24,999.....	12,480	85	90	35	100	20
23.	25,000 - 29,999.....	13,335	100	65	55	120	35
24.	30,000 - 34,999.....	14,700	100	75	30	130	50
25.	35,000 - 39,999.....	14,475	120	115	95	195	35
26.	40,000 - 49,999.....	26,530	290	185	110	320	105
27.	50,000 and over.....	61,630	775	1,300	365	485	710
28.	Average income.....	\$ 45,751	\$ 48,488	\$ 95,357	\$ 53,195	\$ 41,583	\$ 64,812
29.	Median income.....	\$ 39,841	\$ 46,670	\$ **	\$ 48,799	\$ 40,378	\$ **
30.	Standard error of average income.....	\$ 241	\$ 1,289	\$ 15,175	\$ 2,437	\$ 1,093	\$ 1,867
Incidence of low income (38)							
31.	All economic families.....	179,590	1,750	1,945	740	1,580	985
32.	Low income economic families.....	23,295	195	85	50	180	35
33.	Incidence of low income (45).....	13.0%	11.1%	4.4%	6.6%	11.3%	4.0%
34.	All unattached individuals.....	90,920	405	255	110	285	45
35.	Low income unattached individuals.....	30,820	145	75	25	70	15
36.	Incidence of low income (45).....	33.9%	35.7%	30.0%	22.6%	25.0%	38.5%
37.	Total population in private households.....	660,675	6,135	7,370	2,835	5,865	3,670
38.	Persons in low income family units.....	106,105	710	370	195	670	140
39.	Incidence of low income (45).....	16.1%	11.5%	5.1%	6.8%	11.5%	3.8%
40.	Household income - All private households.....	248,585	2,020	2,130	820	1,745	1,010
41.	Under \$5,000.....	10,660	70	35	10	25	15
42.	\$ 5,000 - \$ 9,999.....	17,560	45	50	20	40	10
43.	10,000 - 14,999.....	17,565	90	35	30	85	-
44.	15,000 - 19,999.....	20,200	95	70	15	90	5
45.	20,000 - 24,999.....	19,805	100	95	35	145	20
46.	25,000 - 29,999.....	19,730	135	80	50	125	35
47.	30,000 - 34,999.....	20,130	90	65	45	145	50
48.	35,000 - 39,999.....	18,590	140	145	100	215	30
49.	40,000 - 49,999.....	32,135	355	190	125	340	110
50.	50,000 and over.....	72,205	890	1,355	390	530	730
51.	Average income.....	\$ 40,791	\$ 47,964	\$ 87,880	\$ 52,755	\$ 42,321	\$ 66,255
52.	Median income.....	\$ 34,644	\$ 46,354	\$ **	\$ 48,774	\$ 40,145	\$ **
53.	Standard error of average income.....	\$ 177	\$ 1,194	\$ 12,628	\$ 2,272	\$ 1,065	\$ 1,853

See note(s), footnote(s) and abbreviation(s) on foldout at end of publication.

Tableau 1. (suite)

Certaines caractéristiques des secteurs de recensement, recensement de 1986 - données-échantillon (20%)

Calgary 001.06	Calgary 001.07	Calgary 001.08	Calgary 001.09	Calgary 001.10	Calgary 001.11	Caractéristiques	N°
						CARACTÉRISTIQUES DU REVENU - 1985 (fin)	
						selon la composition du revenu total (41)	
100.0%	100.0%	100.0%	100.0%	100.0%	100.0%	Total.....	1.
92.1%	92.8%	90.1%	88.7%	91.3%	92.7%	Revenu d'emploi.....	2.
2.0%	4.0%	5.3%	2.7%	2.7%	3.3%	Transferts gouvernementaux.....	3.
5.9%	3.2%	4.7%	8.6%	6.0%	4.0%	Autres revenus.....	4.
						Revenu d'emploi (42)	
						selon le sexe et le travail en 1985	
						Hommes	
						Travaillé toute l'année à plein temps (43).....	5.
\$ 1,090	\$ 1,375	\$ 1,115	\$ 1,755	\$ 800	\$ 1,170	Revenu moyen d'emploi.....	6.
\$ 58,306	\$ 37,249	\$ 36,846	\$ 52,814	\$ 46,483	\$ 42,562	Erreur type du revenu moyen d'emploi.....	7.
\$ 2,503	\$ 1,043	\$ 1,147	\$ 4,313	\$ 1,838	\$ 1,339	Travaillé une partie de l'année ou à temps partiel (44).....	8.
\$ 450	\$ 550	\$ 500	\$ 890	\$ 240	\$ 430	Revenu moyen d'emploi.....	9.
\$ 15,796	\$ 18,749	\$ 15,665	\$ 18,667	\$ 19,200	\$ 20,108	Erreur type du revenu moyen d'emploi.....	10.
\$ 1,738	\$ 2,198	\$ 1,118	\$ 2,204	\$ 2,130	\$ 2,561		
						Femmes	
						Travaillé toute l'année à plein temps (43).....	11.
\$ 365	\$ 745	\$ 585	\$ 975	\$ 360	\$ 560	Revenu moyen d'emploi.....	12.
\$ 28,782	\$ 22,509	\$ 22,577	\$ 24,746	\$ 25,474	\$ 24,207	Erreur type du revenu moyen d'emploi.....	13.
\$ 1,551	\$ 895	\$ 770	\$ 818	\$ 1,410	\$ 731	Travaillé une partie de l'année ou à temps partiel (44).....	14.
\$ 730	\$ 820	\$ 765	\$ 1,270	\$ 395	\$ 685	Revenu moyen d'emploi.....	15.
\$ 9,935	\$ 9,413	\$ 8,625	\$ 11,041	\$ 8,897	\$ 9,854	Erreur type du revenu moyen d'emploi.....	16.
\$ 778	\$ 588	\$ 503	\$ 846	\$ 626	\$ 691		
						Revenu de la famille -	
						Toutes les familles de recensement.....	17.
1,290	1,750	1,520	2,355	950	1,430	Moins de \$5,000.....	18.
10	60	45	45	15	30	\$ 5,000 - \$ 9,999.....	19.
-	55	15	85	-	20	10,000 - 14,999.....	20.
20	45	40	60	10	35	15,000 - 19,999.....	21.
25	75	65	125	15	30	20,000 - 24,999.....	22.
15	125	140	75	40	45	25,000 - 29,999.....	23.
25	105	110	105	35	80	30,000 - 34,999.....	24.
25	130	120	120	75	110	35,000 - 39,999.....	25.
55	120	170	135	90	65	40,000 - 49,999.....	26.
115	315	275	290	150	245	50,000 et plus.....	27.
1,005	725	535	1,315	515	760	Revenu moyen.....	28.
\$ 72,344	\$ 46,070	\$ 43,775	\$ 63,936	\$ 59,253	\$ 54,275	Revenu médian.....	29.
\$ *	\$ 43,062	\$ 42,135	\$ 54,575	\$ 52,018	\$ 51,406	Erreur type du revenu moyen.....	30.
\$ 2,482	\$ 1,240	\$ 1,117	\$ 3,486	\$ 2,279	\$ 1,632		
						Fréquence des unités à faible revenu (38)	
1,280	1,765	1,525	2,365	960	1,425	Toutes les familles économiques.....	31.
30	180	135	225	15	110	Familles économiques à faible revenu.....	32.
2.5%	10.0%	8.7%	9.5%	1.8%	7.9%	Fréquence des unités à faible revenu (45).....	33.
70	355	360	540	100	230	Toutes les personnes seules.....	34.
20	50	70	85	10	55	Personnes seules à faible revenu.....	35.
27.0%	13.5%	19.1%	15.6%	13.6%	23.3%	Fréquence des unités à faible revenu (45).....	36.
4,815	6,210	5,500	8,415	3,430	5,110	Population totale dans les ménages privés.....	37.
165	585	535	770	55	505	Personnes dans les unités familiales à faible revenu.....	38.
3.5%	9.4%	9.7%	9.2%	1.6%	9.9%	Fréquence des unités à faible revenu (45).....	39.
1,330	2,005	1,795	2,750	1,010	1,590	Revenu des ménages - Tous les ménages privés....	40.
10	70	65	40	10	35	Moins de \$5,000.....	41.
-	70	30	95	-	25	\$ 5,000 - \$ 9,999.....	42.
20	50	85	90	15	40	10,000 - 14,999.....	43.
20	105	80	165	25	50	15,000 - 19,999.....	44.
10	150	160	105	50	80	20,000 - 24,999.....	45.
30	140	135	180	40	70	25,000 - 29,999.....	46.
40	140	155	160	80	130	30,000 - 34,999.....	47.
50	150	215	155	100	95	35,000 - 39,999.....	48.
115	355	290	360	150	270	40,000 - 49,999.....	49.
1,035	770	575	1,395	545	790	50,000 et plus.....	50.
\$ 72,853	\$ 45,770	\$ 41,638	\$ 59,488	\$ 58,446	\$ 52,518	Revenu moyen.....	51.
\$ *	\$ 42,262	\$ 39,142	\$ 50,486	\$ 51,499	\$ 49,782	Revenu médian.....	52.
\$ 2,423	\$ 1,282	\$ 1,048	\$ 2,685	\$ 2,218	\$ 1,540	Erreur type du revenu moyen.....	53.

Voir nota, renvoi (s) et abréviation (s) sur l'encart à la fin de la publication.

Table 1. (continued)
Selected Characteristics for Census Tracts, 1986 Census - 20% Sample Data

No.	Characteristics	Calgary 001.12	Calgary 001.13	Calgary 002.01	Calgary 002.02	Calgary 003	Calgary 004
POPULATION CHARACTERISTICS							
1.	Total population (including institutional residents) - 100% data.....	4,690	8,215	3,555	3,335	4,655	3,975
2.	Total population (non-institutional) (1).....	4,680	8,215	3,555	3,335	4,655	3,985
by home language							
3.	Single responses.....	4,570	7,900	3,420	2,935	4,585	3,845
4.	English.....	4,360	7,265	3,205	2,580	4,420	3,750
5.	French.....	15	35	15	20	-	45
6.	Non-official languages.....	200	600	205	325	170	45
7.	Chinese.....	30	340	120	105	45	-
8.	Vietnamese.....	-	-	40	60	-	-
9.	Italian.....	-	10	-	-	-	10
10.	German.....	-	35	20	-	35	5
11.	Spanish.....	-	10	-	40	15	-
12.	Other languages.....	165	210	15	120	80	30
13.	Multiple responses.....	120	315	140	400	70	140
by official language							
14.	English only.....	4,340	7,450	3,390	3,115	4,420	3,605
15.	French only.....	5	5	-	-	-	5
16.	Both English and French.....	335	680	130	135	220	365
17.	Neither English nor French.....	15	85	40	85	15	10
by ethnic origin							
18.	Single origins.....	2,685	4,505	1,910	1,835	2,750	2,070
19.	British (2).....	1,400	2,040	1,075	800	1,620	1,150
20.	French (3).....	120	120	90	105	75	140
21.	German.....	325	445	195	60	300	245
22.	Chinese.....	70	445	135	235	85	-
23.	South Asian (46).....	70	260	40	65	-	25
24.	Ukrainian.....	95	195	20	20	210	125
25.	Dutch (Netherlands).....	60	90	65	15	115	55
26.	Other single origins.....	545	915	305	525	345	325
27.	Multiple origins (4).....	2,005	3,710	1,640	1,500	1,905	1,915
by citizenship							
28.	Canadian citizenship (5).....	4,450	7,640	3,325	3,020	4,420	3,855
29.	Citizenship other than Canadian (6).....	240	575	225	310	235	135
by place of birth							
30.	Non-immigrant population (7).....	3,930	6,305	3,000	2,555	3,960	3,325
31.	Born in province of residence.....	2,240	3,370	1,750	1,455	2,400	1,755
32.	Immigrant population.....	760	1,910	555	780	695	665
33.	United States of America.....	95	110	65	10	75	115
34.	Other Americas (8).....	65	75	5	90	20	10
35.	United Kingdom.....	245	535	150	60	210	190
36.	Other Europe (9).....	195	425	50	105	225	255
37.	Africa.....	35	70	-	40	40	30
38.	Asia.....	125	580	280	465	105	50
39.	Other (10).....	-	15	5	5	15	10
40.	Total immigrant population.....	760	1,910	555	775	695	665
by period of immigration							
41.	Before 1946.....	15	30	15	15	60	95
42.	1946 - 1955.....	200	390	95	45	285	245
43.	1956 - 1977.....	295	895	145	160	265	205
44.	1978 - 1982.....	210	540	200	435	75	95
45.	1983 - 1986 (11).....	45	55	95	125	10	15
by age at immigration							
46.	0 - 4 years.....	140	340	90	115	130	155
47.	5 - 19 years.....	205	455	150	255	155	140
48.	20 years and over.....	410	1,110	315	410	405	360
49.	Total population 5 years and over.....	3,955	7,030	2,970	2,750	4,435	3,780
by mobility status							
50.	Non-movers.....	215	1,455	225	425	2,965	2,455
51.	Movers.....	3,745	5,575	2,745	2,320	1,465	1,320
52.	Non-migrants (12).....	2,730	3,445	2,045	1,695	950	585
53.	Migrants (13).....	1,015	2,135	695	625	520	735
54.	From same CMA/CA.....	25	35	10	-	25	-
55.	From same province (14).....	315	765	265	200	265	235
56.	From different province.....	520	980	275	235	200	355
57.	From outside Canada.....	150	355	155	195	25	150

See note(s), footnote(s) and abbreviation(s) on foldout at end of publication.

Tableau 1. (suite)

Certaines caractéristiques des secteurs de recensement, recensement de 1986 - données-échantillon (20%)

Calgary 005	Calgary 006	Calgary 007.01	Calgary 007.02	Calgary 007.03	Calgary 007.04	Caractéristiques	N°
CARACTÉRISTIQUES DE LA POPULATION							
2,455	6,080	7,315	6,470	7,170	5,285	Population totale (y compris les pensionnaires d'institution) - données intégrales.....	1.
2,440	6,080	7,295	6,465	7,165	5,095	Population totale (sauf les pensionnaires d'institution) (1).....	2.
selon la langue parlée à la maison							
2,360	5,880	7,060	6,245	6,975	4,890	Réponses uniques.....	3.
2,270	5,610	6,735	5,910	6,650	4,610	Anglais.....	4.
-	75	-	25	10	20	Français.....	5.
90	200	320	310	310	250	Langues non officielles.....	6.
15	60	45	45	95	5	Chinois.....	7.
10	-	-	-	-	-	Vietnamien.....	8.
-	-	5	30	10	-	Italien.....	9.
-	40	30	-	10	-	Allemand.....	10.
-	5	40	15	15	15	Espagnol.....	11.
75	90	205	220	180	230	Autres langues.....	12.
80	200	235	220	190	210	Réponses multiples.....	13.
selon la langue officielle							
2,255	5,565	6,735	5,945	6,475	4,450	Anglais seulement.....	14.
-	5	-	15	-	-	Français seulement.....	15.
150	445	490	480	660	590	Anglais et français.....	16.
35	65	70	30	30	60	Ni l'anglais ni le français.....	17.
selon l'origine ethnique							
1,475	3,580	4,130	3,570	4,320	3,065	Origines uniques.....	18.
855	2,030	2,100	1,865	2,195	1,420	Britannique (2).....	19.
50	205	150	110	130	160	Français (3).....	20.
170	405	385	285	435	190	Allemand.....	21.
25	70	75	70	180	45	Chinois.....	22.
25	35	210	100	75	10	Origines sud-asiatiques (46).....	23.
50	100	140	190	135	80	Ukrainien.....	24.
80	90	135	110	150	100	Hollandais (Néerlandais).....	25.
225	665	940	835	1,020	1,075	Autres origines uniques.....	26.
965	2,495	3,160	2,905	2,845	2,030	Origines multiples (4).....	27.
selon la citoyenneté							
2,360	5,790	6,830	6,135	6,685	4,880	Citoyenneté canadienne (5).....	28.
80	290	465	335	485	220	Citoyenneté autre que canadienne (6).....	29.
selon le lieu de naissance							
2,060	5,050	5,835	5,415	5,635	4,025	Population non immigrante (7).....	30.
1,300	2,770	3,210	3,000	3,155	2,200	Née dans la province de résidence.....	31.
380	1,030	1,460	1,050	1,530	1,075	Population immigrante.....	32.
25	105	115	50	135	145	États-Unis d'Amérique.....	33.
15	55	95	35	65	35	Autres Amériques (8).....	34.
90	295	455	290	490	295	Royaume-Uni.....	35.
155	375	450	465	455	455	Autres Europe (9).....	36.
5	35	75	35	45	20	Afrique.....	37.
95	145	250	185	315	110	Asie.....	38.
-	10	15	-	20	20	Autres (10).....	39.
380	1,030	1,460	1,050	1,525	1,070	Population immigrante totale.....	40.
selon la période d'immigration							
40	70	65	30	40	120	Avant 1946.....	41.
190	395	365	280	550	470	1946 - 1966.....	42.
45	290	605	370	565	245	1967 - 1977.....	43.
65	190	280	355	265	205	1978 - 1982.....	44.
40	80	140	15	110	30	1983 - 1986 (11).....	45.
selon l'âge à l'immigration							
70	160	245	170	245	160	0 - 4 ans.....	46.
115	300	365	295	395	235	5 - 19 ans.....	47.
195	565	850	585	890	680	20 ans et plus.....	48.
2,355	5,655	6,700	5,785	6,645	4,885	Population totale de 5 ans et plus.....	49.
selon la mobilité							
1,345	2,615	3,075	1,930	3,790	2,645	Personnes n'ayant pas déménagé.....	50.
1,010	3,040	3,625	3,860	2,850	2,240	Personnes ayant déménagé.....	51.
715	1,935	2,090	2,380	1,435	1,570	Non-migrants (12).....	52.
295	1,105	1,535	1,475	1,415	675	Migrants (13).....	53.
15	20	65	35	-	15	D'une même RMR/AR.....	54.
110	335	430	460	395	165	D'une même province (14).....	55.
120	550	805	810	660	310	D'une province différente.....	56.
55	205	235	185	360	180	De l'extérieur du Canada.....	57.

Voir nota, renvoi(s) et abréviation(s) sur l'encart à la fin de la publication.

Table 1. (continued)
Selected Characteristics for Census Tracts, 1986 Census - 20% Sample Data

No.	Characteristics	Calgary 001.12	Calgary 001.13	Calgary 002.01	Calgary 002.02	Calgary 003	Calgary 004
POPULATION CHARACTERISTICS (continued)							
1.	Total population 15 years and over.....	3,260	5,600	2,475	2,150	3,855	3,325
by highest level of schooling							
2.	Less than Grade 9 (15).....	45	105	135	230	205	120
3.	Grades 9-13 - Without secondary certificate...	745	955	770	675	1,145	850
4.	- With secondary certificate.....	545	635	410	325	490	310
5.	Trades certificate or diploma.....	55	125	60	70	110	50
Other non-university education only (16)							
6.	- Without certificate.....	250	440	245	215	320	240
7.	- With certificate (17).....	735	1,015	420	365	680	550
8.	University (18) - Without degree.....	445	915	260	170	435	565
9.	- With degree.....	425	1,415	185	95	470	645
by sex and major field of study							
10.	Males with postsecondary (19) qualifications...	755	1,635	410	375	770	780
11.	Educational, recreational and counselling services.....	20	60	25	5	80	15
12.	Fine and applied arts.....	25	20	10	10	15	10
13.	Humanities and related fields.....	20	90	10	-	20	35
14.	Social sciences and related fields.....	90	115	15	35	15	95
15.	Commerce, management and business admin.	115	415	75	45	115	200
16.	Agricultural and biological sciences/technologies.....	25	40	10	10	35	40
17.	Engineering and applied sciences.....	85	255	25	10	120	115
18.	Engineering and applied science technologies and trades.....	320	440	225	245	315	165
19.	Health professions, sciences and tech.	10	55	-	5	10	40
20.	Mathematics and physical sciences.....	50	140	15	10	35	60
21.	All other (20).....	-	5	-	-	-	-
22.	Females with postsecondary (19) qualifications...	660	1,390	370	255	655	665
23.	Educational, recreational and counselling services.....	115	205	30	30	130	115
24.	Fine and applied arts.....	60	85	50	40	70	30
25.	Humanities and related fields.....	35	65	25	5	25	30
26.	Social sciences and related fields.....	15	110	30	15	60	35
27.	Commerce, management and business admin.	255	450	110	90	130	230
28.	Agricultural and biological sciences/technologies.....	5	60	10	10	25	40
29.	Engineering and applied sciences.....	-	20	-	-	-	10
30.	Engineering and applied science technologies and trades.....	45	30	40	20	25	35
31.	Health professions, sciences and tech.	95	305	55	35	180	130
32.	Mathematics and physical sciences.....	25	50	15	-	10	15
33.	All other (20).....	-	-	-	5	-	-
by labour force activity							
34.	Males - 15 years and over.....	1,625	2,780	1,265	1,075	1,970	1,665
35.	In the labour force.....	1,495	2,620	1,120	970	1,665	1,375
36.	Employed.....	1,385	2,505	1,005	875	1,505	1,285
37.	Unemployed.....	110	115	115	95	160	95
38.	Participation rate.....	92.0	94.2	88.5	90.2	84.5	82.6
39.	Married (excludes separated).....	94.2	97.1	95.4	94.2	88.6	88.3
40.	Unemployment rate.....	7.4	4.4	10.3	9.8	9.6	6.9
41.	Females - 15 years and over.....	1,635	2,820	1,210	1,075	1,885	1,660
42.	In the labour force.....	1,220	1,950	915	780	1,210	1,000
43.	Employed.....	1,100	1,770	810	660	1,105	895
44.	Unemployed.....	115	190	105	115	105	100
45.	Participation rate.....	74.6	69.1	75.6	72.6	64.2	60.2
46.	Married (excludes separated).....	73.1	70.6	77.2	72.6	61.8	58.1
47.	Unemployment rate.....	9.4	9.7	11.5	14.7	8.7	10.0
48.	Both sexes - Participation rate.....	83.4	81.6	82.2	81.4	74.6	71.4
49.	15-24 years.....	82.1	66.3	63.8	73.0	73.1	66.0
50.	25 years and over.....	83.5	84.1	85.5	83.9	74.8	73.7
51.	Married (excludes separated).....	83.8	83.9	86.4	83.9	75.3	73.8
52.	Unemployment rate.....	8.5	6.6	10.8	12.0	9.2	8.2
53.	15-24 years.....	6.9	14.2	15.7	18.5	17.4	17.2
54.	25 years and over.....	8.8	5.6	10.1	10.5	6.3	4.9

See note(s), footnote(s) and abbreviation(s) on foldout at end of publication.

Tableau 1. (suite)

Certaines caractéristiques des secteurs de recensement, recensement de 1986 - données-échantillon (20%)

Calgary 005	Calgary 006	Calgary 007.01	Calgary 007.02	Calgary 007.03	Calgary 007.04	Caractéristiques	N°
CARACTÉRISTIQUES DE LA POPULATION (suite)							
2,065	4,865	5,545	4,565	5,220	4,275	Population totale de 15 ans et plus.....	1.
55	220	175	130	155	130	selon le plus haut niveau de scolarité atteint	
650	1,475	1,365	1,085	1,165	875	N'ayant pas atteint la 9e année(15).....	2.
260	560	690	515	555	395	9e-13e année - Sans certificat d'études secondaires.....	3.
45	100	125	90	70	70	- Avec certificat d'études secondaires.....	4.
240	495	460	405	435	280	Certificat ou diplôme d'une école de métiers. Autres études non universitaires seulement (16)	5.
405	900	1,015	1,025	965	690	- Sans certificat.....	6.
215	510	760	615	640	725	- Avec certificat (17).....	7.
190	600	955	695	1,235	1,105	Études universitaires (18) - Sans grade.....	8.
						- Avec grade.....	9.
430	975	1,280	1,115	1,385	1,140	selon le sexe et le principal domaine d'études	
35	35	80	75	70	100	Hommes ayant terminé des études postsecondaires (19).....	10.
-	10	10	35	35	20	Enseignement, loisirs et orientation.....	11.
5	40	45	45	35	60	Beaux-arts et arts appliqués.....	12.
30	55	60	85	65	120	Lettres, sciences humaines et disciplines connexes.....	13.
95	130	205	210	325	250	Sciences sociales et disciplines connexes.....	14.
15	50	55	35	40	45	Commerce, gestion et admin. des affaires.....	15.
20	105	230	105	365	190	Sciences et techniques agricoles et biologiques.....	16.
185	435	445	420	340	225	Génie et sciences appliquées.....	17.
10	20	30	20	20	55	Techniques et métiers du génie et des sciences appliquées.....	18.
35	95	110	80	100	70	Professions, sciences et techn. de la santé.....	19.
-	-	-	-	-	-	Mathématiques et sciences physiques.....	20.
315	865	1,180	955	1,165	1,035	Autres disciplines (20).....	21.
40	150	195	135	210	160	Femmes ayant terminé des études postsecondaires (19).....	22.
25	110	85	90	75	50	Enseignement, loisirs et orientation.....	23.
15	45	65	35	60	70	Beaux-arts et arts appliqués.....	24.
15	45	80	65	105	80	Lettres, sciences humaines et disciplines connexes.....	25.
130	290	380	280	300	330	Sciences sociales et disciplines connexes.....	26.
10	85	40	25	35	40	Commerce, gestion et admin. des affaires.....	27.
-	-	10	5	15	15	Sciences et techniques agricoles et biologiques.....	28.
25	30	50	60	30	25	Génie et sciences appliquées.....	29.
45	110	250	220	295	230	Techniques et métiers du génie et des sciences appliquées.....	30.
10	15	25	35	40	35	Professions, sciences et techn. de la santé.....	31.
-	-	-	-	-	-	Mathématiques et sciences physiques.....	32.
995	2,455	2,735	2,245	2,585	2,050	Autres disciplines (20).....	33.
835	2,145	2,365	2,020	2,255	1,610	selon l'activité	
770	1,915	2,175	1,875	2,100	1,490	Hommes - 15 ans et plus.....	34.
70	230	195	150	155	120	Faisant partie de la population active.....	35.
83.9	87.4	86.5	90.0	87.2	78.5	Occupés.....	36.
85.7	92.3	93.4	94.7	91.9	82.3	En chômage.....	37.
8.4	10.7	8.2	7.4	6.9	7.5	Taux d'activité.....	38.
1,070	2,410	2,810	2,325	2,635	2,225	Mariés (ne comprend pas les séparés).....	39.
775	1,750	2,035	1,705	1,760	1,355	Taux de chômage.....	40.
715	1,545	1,870	1,525	1,625	1,270	Femmes - 15 ans et plus.....	41.
55	205	165	175	135	85	Faisant partie de la population active.....	42.
72.4	72.6	72.4	73.3	66.8	60.9	Occupées.....	43.
68.9	70.7	73.2	70.6	66.0	59.0	En chômage.....	44.
7.1	11.7	8.1	10.3	7.7	6.3	Taux d'activité.....	45.
78.0	80.1	79.4	81.6	76.9	69.4	Mariées (ne comprend pas les séparées).....	46.
76.2	73.8	68.5	76.2	67.8	62.7	Taux de chômage.....	47.
78.3	82.4	82.7	83.0	79.6	71.1	Les deux sexes - Taux d'activité.....	48.
77.0	81.4	83.1	82.4	79.3	70.7	15-24 ans.....	49.
8.1	11.3	8.2	8.7	7.2	7.3	25 ans et plus.....	50.
14.3	16.0	13.1	13.5	11.7	14.4	Marié(e)s (ne comprend pas les séparé(e)s).....	51.
5.7	9.7	7.0	7.6	6.1	5.6	Taux de chômage.....	52.
						15-24 ans.....	53.
						25 ans et plus.....	54.

Voir nota, renvoi(s) et abréviation(s) sur l'encart à la fin de la publication.

Table 1. (continued)
Selected Characteristics for Census Tracts, 1986 Census - 20% Sample Data

No.	Characteristics	Calgary 001.12	Calgary 001.13	Calgary 002.01	Calgary 002.02	Calgary 003	Calgary 004
POPULATION CHARACTERISTICS (concluded)							
1.	Total labour force 15 years and over.....	2,720	4,570	2,035	1,750	2,875	2,375
2.	Not applicable (21).....	25	30	30	40	25	35
by industry divisions (22)							
3.	All industries (23).....	2,685	4,535	2,000	1,710	2,850	2,340
4.	Primary industries (Divisions A, B, C and D).....	285	685	165	80	270	235
5.	Manufacturing industries (Division E).....	305	360	270	285	280	235
6.	Construction industries (Division F).....	195	270	120	100	105	195
7.	Transportation, storage, communication and other utility industries (Divisions G and H).....	295	255	255	195	270	110
8.	Trade industries (Divisions I and J).....	470	770	445	435	630	470
9.	Finance, insurance and real estate industries (Divisions K and L).....	225	440	115	85	205	180
10.	Government service industries (Division N).....	155	230	100	65	120	90
11.	Other service industries (Divisions M, O, P, Q and R).....	760	1,520	535	460	970	820
by sex and occupation major groups (22)							
12.	Males - All occupations (23).....	1,495	2,620	1,110	965	1,660	1,365
13.	Managerial, administrative and related occupations.....	300	715	170	90	340	430
14.	Teaching and related occupations.....	25	55	10	5	60	35
15.	Occupations in medicine and health.....	15	60	5	10	10	40
16.	Technological, social, religious, artistic and related occupations (24).....	205	555	80	45	205	150
17.	Clerical and related occupations.....	150	180	95	100	135	65
18.	Sales occupations.....	230	360	120	75	185	195
19.	Service occupations.....	105	165	85	130	165	85
20.	Primary occupations (25).....	40	35	30	30	60	60
21.	Processing occupations.....	35	30	50	30	25	25
22.	Machining, product fabricating, assembling and repairing occupations (26).....	85	160	165	195	170	75
23.	Construction trades occupations.....	135	160	115	100	85	90
24.	Transport equipment operating occupations.....	75	60	135	95	90	35
25.	Other (27).....	90	80	50	50	135	65
26.	Females - All occupations (23).....	1,195	1,920	890	750	1,185	975
27.	Managerial, administrative and related occupations.....	145	215	55	15	100	85
28.	Teaching and related occupations.....	95	75	20	10	85	75
29.	Occupations in medicine and health.....	60	260	45	35	95	50
30.	Technological, social, religious, artistic and related occupations (24).....	60	120	90	10	65	50
31.	Clerical and related occupations.....	525	780	465	375	455	385
32.	Sales occupations.....	120	250	65	65	160	165
33.	Service occupations.....	125	170	110	160	160	125
34.	Primary occupations (25).....	15	5	5	-	5	-
35.	Processing occupations.....	10	-	10	10	-	5
36.	Machining, product fabricating, assembling and repairing occupations (26).....	5	20	5	45	35	5
37.	Construction trades occupations.....	10	5	-	-	5	-
38.	Transport equipment operating occupations.....	10	5	15	10	20	10
39.	Other (27).....	20	15	15	15	-	10
by sex and class of worker							
40.	Males - All classes of worker (23) (28).....	1,495	2,620	1,115	960	1,660	1,365
41.	Paid workers (29).....	1,425	2,545	1,025	940	1,590	1,305
42.	Self-employed (30).....	85	75	85	20	70	65
43.	Females - All classes of worker (23) (28).....	1,195	1,920	890	750	1,190	975
44.	Paid workers (29).....	1,190	1,855	875	735	1,150	965
45.	Self-employed (30).....	10	60	15	15	30	5

See note(s), footnote(s) and abbreviation(s) on foldout at end of publication.

Tableau 1. (suite)

Certains caractéristiques des secteurs de recensement, recensement de 1986 - données-échantillon (20%)

Calgary 005	Calgary 006	Calgary 007.01	Calgary 007.02	Calgary 007.03	Calgary 007.04	Caractéristiques	N°
CARACTÉRISTIQUES DE LA POPULATION (fin)							
1,610	3,895	4,405	3,725	4,010	2,965	Population active totale de 15 ans et plus.....	1.
30	40	35	25	65	25	Sans objet (21).....	2.
selon les divisions d'industries (22)							
1,580	3,855	4,375	3,695	3,950	2,940	Toutes les industries (23).....	3.
95	305	400	320	490	335	Industries primaires (divisions A, B, C et D).....	4.
145	360	315	330	330	165	Industries manufacturières (division E).....	5.
130	335	280	230	295	150	Industries de la construction (division F).....	6.
						Industries du transport, de l'entreposage, des communications et autres services publics (divisions G et H).....	7.
120	310	325	270	175	160	Industries du commerce (divisions I et J).....	8.
375	880	795	695	675	485	Industries des finances, des assurances et des agences immobilières (div. K et L).....	9.
140	240	350	360	290	270	Industries des services gouvernementaux (division M).....	10.
90	160	260	210	180	140	Autres industries de services (divisions M, O, P, Q et R).....	11.
480	1,265	1,650	1,285	1,520	1,235		
selon le sexe et les grands groupes de professions (22)							
815	2,125	2,360	2,020	2,220	1,600	Hommes - Toutes les professions (23).....	12.
150	245	485	420	655	500	Directeurs, gérants, administrateurs et personnel assimilé.....	13.
15	35	50	60	70	50	Enseignants et personnel assimilé.....	14.
-	15	25	20	35	60	Médecine et santé.....	15.
						Professions technologiques, sociales, religieuses, artistiques et personnel assimilé (24).....	16.
80	265	470	255	450	320	Employés de bureau et trav. assimilés.....	17.
60	220	165	95	120	65	Travailleurs spécialisés dans la vente.....	18.
110	350	335	330	275	210	Travailleurs spécialisés dans les services.....	19.
65	255	265	175	190	100	Travailleurs du secteur primaire (25).....	20.
15	85	25	35	60	65	Travailleurs des industries de transformation.....	21.
20	30	20	45	10	30	Usineurs, travailleurs spécialisés dans la fabrication, le montage et la réparation de produits (26).....	22.
120	245	265	200	130	60	Travailleurs du bâtiment.....	23.
75	195	125	180	145	60	Personnel d'exploitation des transports.....	24.
45	120	70	110	25	20	Autres (27).....	25.
60	75	65	95	50	60		
765	1,735	2,015	1,680	1,720	1,340	Femmes - Toutes les professions (23).....	26.
100	125	210	185	200	210	Directeurs, gérants, administrateurs et personnel assimilé.....	27.
20	110	120	100	175	120	Enseignants et personnel assimilé.....	28.
20	120	190	150	195	125	Médecine et santé.....	29.
						Professions technologiques, sociales, religieuses, artistiques et personnel assimilé (24).....	30.
45	95	120	110	95	105	Employés de bureau et trav. assimilés.....	31.
335	715	835	695	625	455	Travailleurs spécialisés dans la vente.....	32.
125	150	205	145	200	165	Travailleurs spécialisés dans les services.....	33.
90	345	295	210	195	110	Travailleurs du secteur primaire (25).....	34.
10	15	5	10	-	-	Travailleurs des industries de transformation.....	35.
5	-	-	-	-	5	Usineurs, travailleurs spécialisés dans la fabrication, le montage et la réparation de produits (26).....	36.
20	10	10	25	10	10	Travailleurs du bâtiment.....	37.
-	-	10	-	-	10	Personnel d'exploitation des transports.....	38.
-	20	-	-	15	10	Autres (27).....	39.
-	35	10	50	20	25		
selon le sexe et la catégorie de travailleurs							
815	2,125	2,360	2,020	2,225	1,600	Hommes - Toutes les catégories de travailleurs (23) (28).....	40.
785	2,040	2,260	1,905	2,105	1,520	Travailleurs rémunérés (29).....	41.
30	85	100	110	115	75	Travailleurs autonomes (30).....	42.
765	1,735	2,010	1,680	1,725	1,340	Femmes - Toutes les catégories de travailleuses (23) (28).....	43.
730	1,685	1,965	1,605	1,650	1,265	Travailleuses rémunérées (29).....	44.
25	50	40	70	70	80	Travailleuses autonomes (30).....	45.

Voir nota, renvoi(s) et abréviation(s) sur l'encart à la fin de la publication.

Table 1. (continued)
Selected Characteristics for Census Tracts, 1986 Census - 20% Sample Data

No.	Characteristics	Calgary 001.12	Calgary 001.13	Calgary 002.01	Calgary 002.02	Calgary 003	Calgary 004
DWELLING CHARACTERISTICS							
1.	Total number of occupied private dwellings.....	1,515	2,465	1,175	1,000	1,500	1,250
2.	Average number of rooms per dwelling.....	6.8	7.4	6.0	5.5	7.4	8.1
3.	Average value of dwelling (31).....	\$ 99,846	\$ 128,916	\$ 74,000	\$ 65,209	\$ 89,289	\$ 144,718
by period of construction							
4.	Before 1946.....	15	5	25	5	-	-
5.	1946 - 1960.....	10	-	20	10	20	35
6.	1961 - 1970.....	-	-	55	25	1,295	995
7.	1971 - 1980.....	90	525	115	160	165	210
8.	1981 - 1986 (11).....	1,400	1,935	960	810	20	15
9.	Dwellings with central heating (32) Total.....	1,510	2,465	1,150	985	1,495	1,250
Dwellings by principal heating fuel							
10.	Gas (33).....	1,485	2,440	1,105	885	1,490	1,190
11.	Electricity (34).....	25	25	45	85	15	65
12.	Oil (35).....	-	-	10	30	-	-
13.	Other fuels (36).....	5	-	5	-	-	5
HOUSEHOLD CHARACTERISTICS							
14.	Total number of private households.....	1,515	2,470	1,175	1,000	1,500	1,255
15.	Average number of persons per room.....	0.4	0.4	0.5	0.6	0.4	0.4
Tenant one-family households without additional persons (37)							
16.	Average gross rent (monthly).....	\$ 195	\$ 285	\$ 190	\$ 295	\$ 85	\$ 90
17.	Average gross rent (monthly).....	\$ 592	\$ 743	\$ 459	\$ 527	\$ 609	\$ 582
18.	Gross rent >= 30% of household income (38).....	75	120	45	140	15	30
Owner one-family households without additional persons (37)							
19.	Average major payments for owners (monthly).....	\$ 931	\$ 1,051	\$ 836	\$ 782	\$ 568	\$ 733
20.	Owner's major payments >= 30% of household income (38).....	300	310	185	170	115	95
1985 INCOME CHARACTERISTICS							
Total income (39)							
by sex and income group							
22.	Males 15 years and over with income.....	1,580	2,675	1,180	995	1,885	1,570
23.	Under \$1,000 (40).....	50	40	25	20	80	65
24.	\$ 1,000 - \$ 2,999.....	35	110	50	25	75	120
25.	3,000 - 4,999.....	20	70	30	20	125	90
26.	5,000 - 6,999.....	30	40	30	40	100	70
27.	7,000 - 9,999.....	80	40	35	70	95	70
28.	10,000 - 14,999.....	110	135	95	65	120	100
29.	15,000 - 19,999.....	125	85	135	155	185	115
30.	20,000 - 24,999.....	130	155	160	195	125	40
31.	25,000 - 29,999.....	175	255	190	105	115	85
32.	30,000 - 34,999.....	220	240	165	130	185	115
33.	35,000 and over.....	595	1,500	265	160	670	710
34.	Average income.....	\$ 30,887	\$ 40,466	\$ 25,142	\$ 22,438	\$ 29,244	\$ 42,995
35.	Median income.....	\$ 30,288	\$ 37,804	\$ 25,655	\$ 22,072	\$ 25,854	\$ 30,799
36.	Standard error of average income.....	\$ 1,176	\$ 1,045	\$ 827	\$ 740	\$ 1,332	\$ 2,729
37.	Females 15 years and over with income.....	1,360	2,385	1,010	890	1,570	1,405
38.	Under \$1,000 (40).....	75	120	70	85	120	145
39.	\$ 1,000 - \$ 2,999.....	55	210	75	50	170	180
40.	3,000 - 4,999.....	75	170	40	55	90	150
41.	5,000 - 6,999.....	90	155	80	30	150	125
42.	7,000 - 9,999.....	100	200	65	125	215	125
43.	10,000 - 14,999.....	195	310	155	200	220	155
44.	15,000 - 19,999.....	240	270	225	175	175	150
45.	20,000 - 24,999.....	205	360	155	110	150	135
46.	25,000 - 29,999.....	145	230	85	35	135	65
47.	30,000 - 34,999.....	105	140	45	15	65	65
48.	35,000 and over.....	75	215	15	15	90	115
49.	Average income.....	\$ 17,670	\$ 17,750	\$ 14,604	\$ 13,121	\$ 14,140	\$ 13,603
50.	Median income.....	\$ 17,878	\$ 15,567	\$ 15,499	\$ 12,899	\$ 11,249	\$ 9,479
51.	Standard error of average income.....	\$ 797	\$ 683	\$ 587	\$ 663	\$ 625	\$ 702

See note(s), footnote(s) and abbreviation(s) on foldout at end of publication.

Tableau 1. (suite)

Certains caractéristiques des secteurs de recensement, recensement de 1986 - données-échantillon (20%)

Calgary 005	Calgary 006	Calgary 007.01	Calgary 007.02	Calgary 007.03	Calgary 007.04	Caractéristiques	N°
CARACTÉRISTIQUES DU LOGEMENT							
935	2,160	2,450	2,105	2,175	1,950	Nombre total de logements privés occupés.....	1.
6.5	6.5	6.9	6.7	7.8	6.7	Nombre moyen de pièces par logement.....	2.
\$ 91,297	\$ 81,826	\$ 94,710	\$ 91,313	\$ 129,994	\$ 169,927	Valeur moyenne du logement (31).....	3.
selon la période de construction							
-	-	-	-	5	10	Avant 1946.....	4.
20	115	20	5	15	30	1946 - 1960.....	5.
525	1,075	480	5	235	690	1961 - 1970.....	6.
370	920	1,900	1,320	1,825	1,055	1971 - 1980.....	7.
20	50	50	775	105	170	1981 - 1986 (11).....	8.
935	2,145	2,455	2,105	2,175	1,945	Logements avec chauffage central (32) Total.....	9.
Logements selon le principal combustible utilisé pour le chauffage							
890	1,940	2,355	2,015	2,145	1,730	Gaz (33).....	10.
45	200	90	90	35	200	Électricité (34).....	11.
-	-	-	-	-	5	Huile (mazout) (35).....	12.
5	15	-	5	-	15	Autres combustibles (36).....	13.
CARACTÉRISTIQUES DU MÉNAGE							
935	2,160	2,455	2,105	2,175	1,950	Nombre total de ménages privés.....	14.
0.4	0.4	0.4	0.5	0.4	0.4	Nombre moyen de personnes par pièce.....	15.
160	515	565	390	215	335	Ménages unifamiliaux locataires sans autres personnes (37).....	16.
\$ 516	\$ 568	\$ 650	\$ 610	\$ 666	\$ 642	Loyer brut moyen (mensuel).....	17.
40	165	175	160	80	65	Loyer brut >= 30% du revenu du ménage (38).....	18.
460	935	1,300	1,280	1,570	995	Ménages unifamiliaux propriétaires sans autres personnes (37).....	19.
\$ 616	\$ 557	\$ 744	\$ 816	\$ 854	\$ 731	Principales dépenses moyennes de propriété (mensuelles).....	20.
75	145	170	230	255	120	Principales dépenses de propriété >= 30% du revenu du ménage (38).....	21.
CARACTÉRISTIQUES DU REVENU - 1985							
Revenu total (39)							
selon le sexe et la tranche de revenu							
930	2,290	2,570	2,135	2,430	1,955	Hommes de 15 ans et plus ayant un revenu.....	22.
55	140	130	55	140	130	Moins de \$1,000 (40).....	23.
40	105	105	65	90	90	\$ 1,000 - \$ 2,999.....	24.
5	120	115	85	100	70	3,000 - 4,999.....	25.
55	85	80	40	65	65	5,000 - 6,999.....	26.
80	170	125	105	110	90	7,000 - 9,999.....	27.
95	250	185	165	155	100	10,000 - 14,999.....	28.
75	280	165	170	215	150	15,000 - 19,999.....	29.
90	220	210	165	115	135	20,000 - 24,999.....	30.
70	295	200	250	95	100	25,000 - 29,999.....	31.
65	160	245	280	125	140	30,000 - 34,999.....	32.
295	475	1,020	760	1,225	895	35,000 et plus.....	33.
\$ 27,444	\$ 23,696	\$ 31,263	\$ 29,552	\$ 40,197	\$ 45,641	Revenu moyen.....	34.
\$ 23,114	\$ 20,088	\$ 29,327	\$ 29,389	\$ 35,173	\$ 31,785	Revenu médian.....	35.
\$ 1,528	\$ 875	\$ 1,028	\$ 806	\$ 1,615	\$ 2,604	Erreur type du revenu moyen.....	36.
960	2,085	2,380	2,000	2,120	1,945	Femmes de 15 ans et plus ayant un revenu.....	37.
60	145	205	135	200	115	Moins de \$1,000 (40).....	38.
90	145	175	150	210	130	\$ 1,000 - \$ 2,999.....	39.
60	170	120	155	215	120	3,000 - 4,999.....	40.
60	190	200	100	105	165	5,000 - 6,999.....	41.
105	245	260	225	200	185	7,000 - 9,999.....	42.
125	280	270	290	325	300	10,000 - 14,999.....	43.
150	305	305	320	165	210	15,000 - 19,999.....	44.
90	265	325	235	240	225	20,000 - 24,999.....	45.
95	135	175	155	135	150	25,000 - 29,999.....	46.
55	75	125	105	120	120	30,000 - 34,999.....	47.
75	120	215	120	200	225	35,000 et plus.....	48.
\$ 15,929	\$ 14,488	\$ 16,062	\$ 15,190	\$ 15,614	\$ 16,686	Revenu moyen.....	49.
\$ 13,968	\$ 12,317	\$ 14,121	\$ 13,509	\$ 11,829	\$ 14,010	Revenu médian.....	50.
\$ 785	\$ 500	\$ 545	\$ 507	\$ 637	\$ 1,026	Erreur type du revenu moyen.....	51.

Voir note, renvoi (s) et abréviation (s) sur l'encart à la fin de la publication.

Table 1. (continued)
Selected Characteristics for Census Tracts, 1986 Census - 20% Sample Data

No.	Characteristics	Calgary 001.12	Calgary 001.13	Calgary 002.01	Calgary 002.02	Calgary 003	Calgary 004
1985 INCOME CHARACTERISTICS (concluded)							
by composition of total income(41)							
1.	Total.....	100.0%	100.0%	100.0%	100.0%	100.0%	100.0%
2.	Employment income.....	92.4%	92.5%	91.8%	89.9%	84.1%	85.0%
3.	Government transfer payments.....	3.8%	3.0%	6.2%	8.9%	5.0%	3.2%
4.	Other income.....	3.8%	4.6%	2.0%	1.2%	10.9%	11.8%
Employment income(42)							
by sex and work activity in 1985							
Males							
5.	Worked full year, full time(43).....	1,130	1,955	755	560	965	820
6.	Average employment income.....	\$ 35,679	\$ 46,563	\$ 28,867	\$ 26,943	\$ 38,903	\$ 58,551
7.	Standard error of average employment income.....	\$ 1,240	\$ 1,075	\$ 873	\$ 813	\$ 1,401	\$ 3,523
8.	Worked part year or part time(44).....	360	610	330	365	750	600
9.	Average employment income.....	\$ 14,490	\$ 16,631	\$ 17,011	\$ 15,039	\$ 13,315	\$ 18,903
10.	Standard error of average employment income.....	\$ 1,357	\$ 1,307	\$ 1,568	\$ 1,108	\$ 1,044	\$ 3,901
Females							
11.	Worked full year, full time(43).....	645	930	450	310	475	305
12.	Average employment income.....	\$ 24,048	\$ 27,141	\$ 20,338	\$ 18,766	\$ 20,623	\$ 24,198
13.	Standard error of average employment income.....	\$ 753	\$ 1,232	\$ 631	\$ 1,244	\$ 962	\$ 1,479
14.	Worked part year or part time(44).....	565	1,165	420	445	785	785
15.	Average employment income.....	\$ 10,596	\$ 10,495	\$ 9,274	\$ 9,062	\$ 9,736	\$ 7,783
16.	Standard error of average employment income.....	\$ 1,298	\$ 499	\$ 702	\$ 600	\$ 637	\$ 549
17.	Family income - All census families.....	1,395	2,350	1,035	915	1,335	1,155
18.	Under \$5,000.....	40	50	45	50	15	25
19.	\$ 5,000 - \$ 9,999.....	15	-	30	60	25	15
20.	10,000 - 14,999.....	30	20	50	60	35	30
21.	15,000 - 19,999.....	75	75	60	100	45	35
22.	20,000 - 24,999.....	50	65	75	30	45	20
23.	25,000 - 29,999.....	60	100	60	120	60	40
24.	30,000 - 34,999.....	105	115	105	105	110	90
25.	35,000 - 39,999.....	180	130	115	125	80	65
26.	40,000 - 49,999.....	350	365	240	170	200	95
27.	50,000 and over.....	485	1,430	255	105	720	735
28.	Average income.....	\$ 47,013	\$ 60,153	\$ 38,042	\$ 31,570	\$ 53,580	\$ 70,096
29.	Median income.....	\$ 43,530	\$ 56,074	\$ 38,766	\$ 32,023	\$ 51,226	\$ **
30.	Standard error of average income.....	\$ 1,481	\$ 1,294	\$ 1,181	\$ 1,108	\$ 1,834	\$ 3,619
Incidence of low income(38)							
31.	All economic families.....	1,390	2,345	1,010	900	1,365	1,140
32.	Low income economic families.....	115	65	155	200	80	95
33.	Incidence of low income(45).....	8.3%	2.8%	15.1%	21.7%	5.9%	8.5%
34.	All unattached individuals.....	215	225	215	175	220	170
35.	Low income unattached individuals.....	20	45	60	50	70	30
36.	Incidence of low income(45).....	9.2%	19.8%	27.1%	28.1%	30.5%	20.0%
37.	Total population in private households.....	4,670	8,170	3,545	3,325	4,635	3,970
38.	Persons in low income family units.....	375	280	610	800	290	350
39.	Incidence of low income(45).....	8.1%	3.4%	17.3%	24.2%	6.3%	8.8%
40.	Household income - All private households.....	1,515	2,465	1,170	1,000	1,500	1,255
41.	Under \$5,000.....	30	30	25	40	20	25
42.	\$ 5,000 - \$ 9,999.....	20	-	40	65	45	20
43.	10,000 - 14,999.....	40	15	65	65	50	40
44.	15,000 - 19,999.....	60	75	75	85	80	60
45.	20,000 - 24,999.....	60	75	105	45	65	30
46.	25,000 - 29,999.....	70	90	65	120	75	35
47.	30,000 - 34,999.....	135	135	135	105	130	90
48.	35,000 - 39,999.....	210	135	125	135	70	50
49.	40,000 - 49,999.....	360	395	255	175	225	105
50.	50,000 and over.....	535	1,515	280	160	735	790
51.	Average income.....	\$ 47,273	\$ 60,697	\$ 38,228	\$ 33,695	\$ 51,062	\$ 68,773
52.	Median income.....	\$ 43,520	\$ 56,021	\$ 37,599	\$ 33,332	\$ 48,896	\$ 58,899
53.	Standard error of average income.....	\$ 1,379	\$ 1,242	\$ 1,103	\$ 1,211	\$ 1,745	\$ 3,385

See note(s), footnote(s) and abbreviation(s) on foldout at end of publication.

Tableau 1. (suite)

Certains caractéristiques des secteurs de recensement, recensement de 1986 - données-échantillon (20%)

Calgary 005	Calgary 006	Calgary 007.01	Calgary 007.02	Calgary 007.03	Calgary 007.04	Caractéristiques	N°
CARACTÉRISTIQUES DU REVENU - 1985							
(fin)							
selon la composition du revenu total (41)							
100.0%	100.0%	100.0%	100.0%	100.0%	100.0%	Total.....	1.
80.4%	85.9%	90.1%	91.3%	88.4%	79.1%	Revenu d'emploi.....	2.
6.2%	6.3%	3.8%	4.5%	3.2%	4.4%	Transferts gouvernementaux.....	3.
13.4%	7.9%	6.1%	4.2%	8.4%	16.4%	Autres revenus.....	4.
Revenu d'emploi (42)							
selon le sexe et le travail en 1985							
Hommes							
505	1,085	1,675	1,385	1,410	1,065	Travaillé toute l'année à plein temps (43).....	5.
\$ 33,189	\$ 31,458	\$ 38,540	\$ 34,888	\$ 51,926	\$ 58,145	Revenu moyen d'emploi.....	6.
\$ 1,706	\$ 1,165	\$ 1,040	\$ 897	\$ 2,033	\$ 3,051	Erreur type du revenu moyen d'emploi.....	7.
305	1,020	715	675	840	580	Travaillé une partie de l'année ou à temps partiel (44).....	8.
\$ 13,170	\$ 11,773	\$ 13,085	\$ 15,727	\$ 17,398	\$ 15,824	Revenu moyen d'emploi.....	9.
\$ 1,366	\$ 829	\$ 1,327	\$ 1,113	\$ 1,656	\$ 2,181	Erreur type du revenu moyen d'emploi.....	10.
Femmes							
390	810	965	810	680	580	Travaillé toute l'année à plein temps (43).....	11.
\$ 22,790	\$ 21,614	\$ 23,737	\$ 22,661	\$ 24,321	\$ 25,882	Revenu moyen d'emploi.....	12.
\$ 934	\$ 651	\$ 791	\$ 693	\$ 880	\$ 1,058	Erreur type du revenu moyen d'emploi.....	13.
390	970	1,075	930	1,100	825	Travaillé une partie de l'année ou à temps partiel (44).....	14.
\$ 8,110	\$ 8,178	\$ 9,138	\$ 8,455	\$ 9,551	\$ 12,024	Revenu moyen d'emploi.....	15.
\$ 698	\$ 455	\$ 523	\$ 447	\$ 674	\$ 922	Erreur type du revenu moyen d'emploi.....	16.
Revenu de la famille -							
Toutes les familles de recensement.....							17.
685	1,685	2,040	1,825	1,955	1,410	Moins de \$5,000.....	18.
25	55	75	15	50	15	\$ 5,000 - \$ 9,999.....	19.
15	45	35	50	20	30	10,000 - 14,999.....	20.
25	110	45	80	95	35	15,000 - 19,999.....	21.
25	165	100	80	65	25	20,000 - 24,999.....	22.
55	100	90	110	85	80	25,000 - 29,999.....	23.
45	170	110	115	70	95	30,000 - 34,999.....	24.
55	160	170	185	110	45	35,000 - 39,999.....	25.
65	155	210	135	85	55	40,000 - 49,999.....	26.
115	280	310	350	245	165	50,000 et plus.....	27.
255	450	885	705	1,135	885	Revenu moyen.....	28.
\$ 45,599	\$ 40,324	\$ 48,916	\$ 44,871	\$ 60,807	\$ 76,256	Revenu médian.....	29.
\$ 42,041	\$ 35,906	\$ 46,458	\$ 44,431	\$ 56,032	\$ 58,582	Erreur type du revenu moyen.....	30.
\$ 1,987	\$ 1,311	\$ 1,332	\$ 1,039	\$ 1,707	\$ 3,443		
Fréquence des unités à faible revenu (38)							
705	1,715	2,020	1,850	1,955	1,430	Toutes les familles économiques.....	31.
65	230	165	175	185	70	Familles économiques à faible revenu.....	32.
9.2%	13.3%	8.1%	9.4%	9.5%	5.0%	Fréquence des unités à faible revenu (45).....	33.
305	655	595	410	325	615	Toutes les personnes seules.....	34.
45	170	65	105	90	150	Personnes seules à faible revenu.....	35.
15.3%	26.0%	10.7%	26.0%	28.1%	24.0%	Fréquence des unités à faible revenu (45).....	36.
2,435	6,045	7,265	6,425	7,130	5,080	Population totale dans les ménages privés.....	37.
230	895	545	715	720	400	Personnes dans les unités familiales à faible revenu.....	38.
9.5%	14.9%	7.4%	11.2%	10.1%	7.8%	Fréquence des unités à faible revenu (45).....	39.
935	2,160	2,455	2,105	2,175	1,950	Revenu des ménages - Tous les ménages privés.....	40.
35	75	80	35	45	55	Moins de \$5,000.....	41.
30	70	65	80	40	80	\$ 5,000 - \$ 9,999.....	42.
50	105	85	100	105	85	10,000 - 14,999.....	43.
45	200	120	90	70	65	15,000 - 19,999.....	44.
90	165	125	105	110	140	20,000 - 24,999.....	45.
60	270	140	130	85	165	25,000 - 29,999.....	46.
80	195	200	195	110	125	30,000 - 34,999.....	47.
70	220	250	195	110	90	35,000 - 39,999.....	48.
165	315	410	415	270	245	40,000 - 49,999.....	49.
305	545	985	765	1,225	905	50,000 et plus.....	50.
\$ 43,312	\$ 39,336	\$ 47,535	\$ 43,850	\$ 60,319	\$ 60,417	Revenu moyen.....	51.
\$ 40,099	\$ 35,052	\$ 44,273	\$ 43,486	\$ 55,223	\$ 47,499	Revenu médian.....	52.
\$ 1,865	\$ 1,121	\$ 1,213	\$ 967	\$ 1,782	\$ 2,712	Erreur type du revenu moyen.....	53.

Voir note, renvoi(s) et abréviation(s) sur l'encart à la fin de la publication.

Table 1. (continued)
Selected Characteristics for Census Tracts, 1986 Census - 20% Sample Data

No.	Characteristics	Calgary 008	Calgary 009	Calgary 010	Calgary 011	Calgary 012	Calgary 013
POPULATION CHARACTERISTICS							
1.	Total population (including institutional residents) - 100% data.....	3,935	2,740	5,935	4,005	4,230	4,220
2.	Total population (non-institutional) (1).....	3,810	2,865	5,805	4,005	4,235	4,205
by home language							
3.	Single responses.....	3,710	2,780	5,385	3,920	4,035	4,040
4.	English.....	3,685	2,700	4,980	3,730	3,665	3,865
5.	French.....	-	15	35	25	-	25
6.	Non-official languages.....	20	60	375	165	370	145
7.	Chinese.....	-	-	5	130	115	20
8.	Vietnamese.....	-	-	15	-	60	-
9.	Italian.....	-	15	25	-	5	20
10.	German.....	5	-	50	10	60	25
11.	Spanish.....	-	5	30	-	30	-
12.	Other languages.....	15	35	240	20	95	85
13.	Multiple responses.....	100	85	420	85	195	170
by official language							
14.	English only.....	3,515	2,660	5,345	3,790	3,940	3,845
15.	French only.....	-	10	-	10	10	-
16.	Both English and French.....	290	195	365	175	205	345
17.	Neither English nor French.....	5	5	90	35	80	20
by ethnic origin							
18.	Single origins.....	2,220	1,830	3,840	2,370	2,705	2,500
19.	British (2).....	1,415	1,035	1,695	1,255	1,270	1,305
20.	French (3).....	95	60	170	85	105	90
21.	German.....	220	240	405	370	445	300
22.	Chinese.....	15	5	95	125	175	30
23.	South Asian (4b).....	10	10	160	30	-	35
24.	Ukrainian.....	65	80	120	125	100	115
25.	Dutch (Netherlands).....	75	115	140	70	95	90
26.	Other single origins.....	325	280	1,050	310	515	555
27.	Multiple origins (4).....	1,595	1,040	1,965	1,635	1,525	1,700
by citizenship							
28.	Canadian citizenship (5).....	3,685	2,770	5,400	3,865	3,955	4,100
29.	Citizenship other than Canadian (6).....	125	95	405	140	275	105
by place of birth							
30.	Non-immigrant population (7).....	3,250	2,390	4,375	3,315	3,400	3,460
31.	Born in province of residence.....	1,940	1,280	2,280	2,015	2,015	1,900
32.	Immigrant population.....	560	475	1,430	690	835	745
33.	United States of America.....	65	50	100	30	50	70
34.	Other Americas (8).....	5	25	85	30	45	10
35.	United Kingdom.....	240	105	280	140	140	170
36.	Other Europe (9).....	190	275	380	300	300	340
37.	Africa.....	5	5	40	-	35	65
38.	Asia.....	35	15	515	185	255	80
39.	Other (10).....	15	-	20	5	5	10
40.	Total immigrant population.....	555	470	1,430	690	830	745
by period of immigration							
41.	Before 1946.....	85	95	160	65	90	130
42.	1946 - 1966.....	265	250	295	295	320	335
43.	1967 - 1977.....	130	60	465	240	115	175
44.	1978 - 1982.....	70	65	355	60	170	60
45.	1983 - 1986 (11).....	5	10	150	40	140	45
by age at immigration							
46.	0 - 4 years.....	100	75	210	95	125	105
47.	5 - 19 years.....	150	130	385	165	240	205
48.	20 years and over.....	305	270	830	435	470	435
49.	Total population 5 years and over.....	3,550	2,725	5,465	3,830	3,965	3,985
by mobility status							
50.	Non-movers.....	2,660	1,425	1,875	2,540	2,610	1,730
51.	Movers.....	890	1,310	3,590	1,295	1,360	2,250
52.	Non-migrants (12).....	710	825	2,235	855	820	1,405
53.	Migrants (13).....	180	480	1,355	440	540	850
54.	From same CMA/CA.....	-	-	30	20	20	-
55.	From same province (14).....	60	145	420	110	125	270
56.	From different province.....	115	295	565	260	180	490
57.	From outside Canada.....	10	45	340	55	215	85

See note(s), footnote(s) and abbreviation(s) on foldout at end of publication.

Tableau 1. (suite)

Certaines caractéristiques des secteurs de recensement, recensement de 1986 - données-échantillon (20%)

Calgary 014	Calgary 015	Calgary 016	Calgary 017.01	Calgary 017.02	Calgary 018	Caractéristiques	N°
CARACTÉRISTIQUES DE LA POPULATION							
5,635	3,880	5,265	5,265	4,340	5,770	Population totale (y compris les pensionnaires d'institution) - données intégrales.....	1.
4,995	3,875	5,265	5,260	4,280	5,710	Population totale (sauf les pensionnaires d'institution) (1).....	2.
selon la langue parlée à la maison							
4,855	3,780	5,150	4,940	4,230	5,525	Réponses uniques.....	3.
4,700	3,585	4,970	4,395	4,000	5,310	Anglais.....	4.
90	-	5	-	50	20	Français.....	5.
60	195	170	550	180	195	Langues non officielles.....	6.
-	5	-	20	5	35	Chinois.....	7.
-	-	-	250	35	15	Vietnamien.....	8.
10	45	20	-	-	-	Italien.....	9.
-	20	25	15	5	25	Allemand.....	10.
-	-	-	25	45	10	Espagnol.....	11.
55	125	125	235	85	105	Autres langues.....	12.
140	100	125	325	45	185	Réponses multiples.....	13.
selon la langue officielle							
4,225	3,525	4,990	4,710	3,860	5,370	Anglais seulement.....	14.
20	-	-	-	5	-	Français seulement.....	15.
745	330	265	365	405	315	Anglais et français.....	16.
5	25	15	190	10	25	Ni l'anglais ni le français.....	17.
selon l'origine ethnique							
2,855	2,185	2,855	3,000	2,340	3,450	Origines uniques.....	18.
1,480	1,105	1,465	1,335	1,285	2,110	Britannique (2).....	19.
105	65	55	100	150	145	Français (3).....	20.
225	220	325	200	260	220	Allemand.....	21.
20	15	30	85	25	105	Chinois.....	22.
30	25	15	-	-	-	Origines sud-asiatiques (46).....	23.
130	55	135	60	85	125	Ukrainien.....	24.
135	170	230	300	85	165	Hollandais (Néerlandais).....	25.
740	535	595	920	450	570	Autres origines uniques.....	26.
2,135	1,690	2,415	2,260	1,940	2,260	Origines multiples (4).....	27.
selon la citoyenneté							
4,815	3,665	5,070	4,810	4,150	5,430	Citoyenneté canadienne (5).....	28.
175	210	195	450	130	280	Citoyenneté autre que canadienne (6).....	29.
selon le lieu de naissance							
4,150	3,010	4,300	3,995	3,585	4,680	Population non immigrante (7).....	30.
2,145	1,830	2,445	2,400	1,670	2,765	Née dans la province de résidence.....	31.
850	870	965	1,265	590	1,035	Population immigrante.....	32.
185	150	115	70	50	85	États-Unis d'Amérique.....	33.
10	20	30	60	55	30	Autres Amériques (8).....	34.
200	220	270	190	170	355	Royaume-Uni.....	35.
320	410	475	465	240	405	Autres Europe (9).....	36.
50	30	35	20	5	25	Afrique.....	37.
50	45	25	455	60	120	Asie.....	38.
35	-	20	-	5	10	Autres (10).....	39.
850	870	970	1,265	590	1,035	Population immigrante totale.....	40.
selon la période d'immigration							
95	95	75	60	65	125	Avant 1946.....	41.
490	465	510	360	210	430	1946 - 1966.....	42.
150	220	250	240	155	265	1967 - 1977.....	43.
95	95	110	395	125	155	1978 - 1982.....	44.
15	-	20	210	35	60	1983 - 1986 (11).....	45.
selon l'âge à l'immigration							
150	120	140	145	145	160	0 - 4 ans.....	46.
180	235	265	380	155	285	5 - 19 ans.....	47.
520	515	560	745	290	585	20 ans et plus.....	48.
4,745	3,690	4,985	4,795	3,940	5,345	Population totale de 5 ans et plus.....	49.
selon la mobilité							
2,785	2,570	3,310	2,305	920	3,165	Personnes n'ayant pas déménagé.....	50.
1,960	1,115	1,670	2,490	3,015	2,185	Personnes ayant déménagé.....	51.
1,000	730	905	1,390	1,455	1,510	Non-migrants (12).....	52.
960	385	770	1,100	1,565	675	Migrants (13).....	53.
15	-	20	40	15	25	D'une même RMR/AR.....	54.
265	90	260	225	280	195	D'une même province (14).....	55.
545	235	370	540	1,090	345	D'une province différente.....	56.
135	60	115	295	180	110	De l'extérieur du Canada.....	57.

Voir note, renvoi(s) et abréviation(s) sur l'encart à la fin de la publication.

Table 1. (continued)
Selected Characteristics for Census Tracts, 1986 Census - 20% Sample Data

No.	Characteristics	Calgary 008	Calgary 009	Calgary 010	Calgary 011	Calgary 012	Calgary 013
POPULATION CHARACTERISTICS (continued)							
1.	Total population 15 years and over.....	3,150	2,495	4,950	3,385	3,565	3,700
by highest level of schooling							
2.	Less than Grade 9(15).....	160	150	450	305	285	295
3.	Grades 9-13 - Without secondary certificate...	835	720	1,520	1,015	1,265	1,100
4.	- With secondary certificate.....	305	255	655	450	400	390
5.	Trades certificate or diploma.....	75	100	115	125	115	105
Other non-university education only(16)							
6.	- Without certificate.....	255	240	405	360	320	385
7.	- With certificate(17).....	605	500	875	640	755	655
8.	University(18) - Without degree.....	480	265	570	305	280	465
9.	- With degree.....	430	265	365	180	150	305
by sex and major field of study							
10.	Males with postsecondary(19) qualifications...	720	525	825	655	665	610
Educational, recreational and counselling services.....							
11.	45	25	30	20	20	25
12.	Fine and applied arts.....	25	20	45	25	15	5
13.	Humanities and related fields.....	10	45	35	-	10	30
14.	Social sciences and related fields.....	70	20	55	25	50	45
15.	Commerce, management and business admin.	125	80	135	130	50	100
Agricultural and biological sciences/technologies.....							
16.	30	15	30	5	40	40
17.	Engineering and applied sciences.....	55	20	70	20	20	40
Engineering and applied science technologies and trades.....							
18.	275	255	390	400	420	275
19.	Health professions, sciences and tech.	20	5	10	10	5	25
20.	Mathematics and physical sciences.....	65	40	20	20	35	30
21.	All other (20).....	-	-	10	-	-	-
22.	Females with postsecondary(19) qualifications...	585	485	780	435	485	630
Educational, recreational and counselling services.....							
23.	60	80	80	35	50	80
24.	Fine and applied arts.....	80	50	45	35	50	70
25.	Humanities and related fields.....	15	25	45	15	5	20
26.	Social sciences and related fields.....	10	30	70	25	35	40
27.	Commerce, management and business admin.	205	145	370	205	185	230
Agricultural and biological sciences/technologies.....							
28.	25	15	30	5	45	15
29.	Engineering and applied sciences.....	-	-	5	-	5	-
Engineering and applied science technologies and trades.....							
30.	20	25	15	35	10	15
31.	Health professions, sciences and tech.	130	95	85	60	95	150
32.	Mathematics and physical sciences.....	25	15	25	10	5	10
33.	All other (20).....	5	-	20	-	-	-
by labour force activity							
34.	Males - 15 years and over.....	1,600	1,190	2,285	1,730	1,820	1,765
35.	In the labour force.....	1,285	1,005	1,875	1,415	1,505	1,455
36.	Employed.....	1,220	885	1,690	1,285	1,335	1,245
37.	Unemployed.....	65	115	180	135	165	205
38.	Participation rate.....	80.3	84.5	82.1	81.8	82.7	82.4
39.	Married (excludes separated).....	84.1	80.4	82.8	84.4	81.5	80.4
40.	Unemployment rate.....	5.1	11.4	9.6	9.5	11.0	14.1
41.	Females - 15 years and over.....	1,550	1,305	2,670	1,655	1,740	1,930
42.	In the labour force.....	1,005	865	1,810	1,090	1,145	1,245
43.	Employed.....	915	810	1,620	965	1,045	1,160
44.	Unemployed.....	95	60	190	120	100	85
45.	Participation rate.....	64.8	66.3	67.8	65.9	65.8	64.5
46.	Married (excludes separated).....	65.9	61.0	62.4	64.1	67.3	57.5
47.	Unemployment rate.....	9.5	6.9	10.5	11.0	8.7	6.8
48.	Both sexes - Participation rate.....	72.7	75.1	74.3	74.0	74.3	73.0
49.	15-24 years.....	68.1	84.1	79.9	73.5	76.7	83.5
50.	25 years and over.....	73.6	72.3	72.5	74.1	73.5	69.8
51.	Married (excludes separated).....	75.1	71.7	72.3	74.3	74.4	68.4
52.	Unemployment rate.....	7.0	9.4	10.1	10.2	10.0	10.7
53.	15-24 years.....	11.7	17.9	9.2	17.2	15.6	8.8
54.	25 years and over.....	5.8	6.8	10.2	8.2	8.1	11.2

See note(s), footnote(s) and abbreviation(s) on foldout at end of publication.

Tableau 1. (suite)

Certaines caractéristiques des secteurs de recensement, recensement de 1986 - données-échantillon (20%)

Calgary 014	Calgary 015	Calgary 016	Calgary 017.01	Calgary 017.02	Calgary 018	Caractéristiques	N°
CARACTÉRISTIQUES DE LA POPULATION (suite)							
4,200	3,305	4,510	4,055	3,560	4,615	Population totale de 15 ans et plus.....	1.
selon le plus haut niveau de scolarité atteint							
105	200	105	210	115	310	N'ayant pas atteint la 9e année(15).....	2.
685	660	1,005	1,060	815	1,585	9e-13e année - Sans certificat d'études secondaires.....	3.
390	240	565	490	530	580	- Avec certificat d'études secondaires.....	4.
65	60	80	65	90	105	Certificat ou diplôme d'une école de métiers. Autres études non universitaires seulement(16)	5.
205	255	435	390	395	405	- Sans certificat.....	6.
515	530	875	755	705	765	- Avec certificat(17).....	7.
755	500	720	610	450	465	Études universitaires(18) - Sans grade.....	8.
1,485	865	715	475	465	395	- Avec grade.....	9.
selon le sexe et le principal domaine d'études							
1,150	880	1,025	780	850	810	Hommes ayant terminé des études postsecondaires(19).....	10.
45	50	55	70	30	50	Enseignement, loisirs et orientation.....	11.
20	10	40	30	35	25	Beaux-arts et arts appliqués.....	12.
45	45	50	30	35	35	Lettres, sciences humaines et disciplines connexes.....	13.
190	70	95	55	105	50	Sciences sociales et disciplines connexes.....	14.
260	140	260	95	135	115	Commerce, gestion et admin. des affaires.....	15.
35	25	25	20	35	45	Sciences et techniques agricoles et biologiques.....	16.
205	180	135	70	70	85	Génie et sciences appliquées.....	17.
130	210	275	320	290	345	Techniques et métiers du génie et des sciences appliquées.....	18.
105	70	20	25	15	15	Professions, sciences et techn. de la santé.....	19.
115	75	70	70	95	50	Mathématiques et sciences physiques.....	20.
-	-	5	-	5	5	Autres disciplines (20).....	21.
1,170	750	985	795	655	685	Femmes ayant terminé des études postsecondaires(19).....	22.
250	120	160	95	60	100	Enseignement, loisirs et orientation.....	23.
70	40	40	55	45	55	Beaux-arts et arts appliqués.....	24.
140	65	50	60	25	30	Lettres, sciences humaines et disciplines connexes.....	25.
110	65	35	55	50	35	Sciences sociales et disciplines connexes.....	26.
235	210	325	260	265	210	Commerce, gestion et admin. des affaires.....	27.
70	55	55	45	45	50	Sciences et techniques agricoles et biologiques.....	28.
10	20	10	-	-	-	Génie et sciences appliquées.....	29.
15	-	40	40	35	30	Techniques et métiers du génie et des sciences appliquées.....	30.
235	165	270	170	115	175	Professions, sciences et techn. de la santé.....	31.
35	15	5	15	20	5	Mathématiques et sciences physiques.....	32.
-	-	-	-	-	-	Autres disciplines (20).....	33.
selon l'activité							
2,040	1,635	2,185	1,905	1,950	2,225	Hommes - 15 ans et plus.....	34.
1,635	1,360	1,790	1,560	1,765	1,740	Faisant partie de la population active.....	35.
1,565	1,260	1,685	1,385	1,645	1,560	Occupés.....	36.
75	100	110	175	120	180	En chômage.....	37.
80.1	83.2	81.9	81.9	90.5	78.2	Taux d'activité.....	38.
85.1	86.1	84.1	85.8	88.9	80.3	Mariés (ne comprend pas les séparés).....	39.
4.6	7.4	6.1	11.2	6.8	10.3	Taux de chômage.....	40.
2,160	1,665	2,325	2,155	1,610	2,390	Femmes - 15 ans et plus.....	41.
1,190	930	1,500	1,360	1,235	1,455	Faisant partie de la population active.....	42.
1,090	850	1,410	1,225	1,100	1,325	Occupées.....	43.
105	80	90	140	140	130	En chômage.....	44.
55.1	55.9	64.5	63.1	76.7	60.9	Taux d'activité.....	45.
54.3	50.7	60.6	61.1	72.6	59.2	Mariées (ne comprend pas les séparés).....	46.
8.8	8.6	6.0	10.3	11.3	8.9	Taux de chômage.....	47.
67.3	69.3	72.9	72.0	84.3	69.1	Les deux sexes - Taux d'activité.....	48.
69.6	75.8	71.1	68.9	86.0	69.3	15-24 ans.....	49.
66.5	67.3	73.5	73.1	83.6	69.1	25 ans et plus.....	50.
69.9	68.3	72.4	73.2	80.9	69.9	Marié(s) (ne comprend pas les séparé(s)).....	51.
6.2	8.1	6.1	10.8	8.5	9.7	Taux de chômage.....	52.
14.3	17.2	12.0	15.0	8.4	11.3	15-24 ans.....	53.
3.9	4.7	4.3	9.5	8.6	9.3	25 ans et plus.....	54.

Voir nota, renvoi(s) et abréviation(s) sur l'encart à la fin de la publication.

Table 1. (continued)
Selected Characteristics for Census Tracts, 1986 Census - 20% Sample Data

No.	Characteristics	Calgary 008	Calgary 009	Calgary 010	Calgary 011	Calgary 012	Calgary 013
POPULATION CHARACTERISTICS (concluded)							
1.	Total labour force 15 years and over.....	2,290	1,870	3,680	2,505	2,650	2,700
2.	Not applicable (21).....	15	35	55	35	45	10
by industry divisions (22)							
3.	All industries (23).....	2,275	1,835	3,625	2,460	2,600	2,685
4.	Primary industries (Divisions A, B, C and D) ..	180	135	235	155	160	165
5.	Manufacturing industries (Division E).....	155	170	360	275	270	205
6.	Construction industries (Division F).....	170	115	160	180	235	185
7.	Transportation, storage, communication and other utility industries (Divisions G and H).....	130	180	280	210	210	230
8.	Trade industries (Divisions I and J).....	530	370	1,000	525	560	655
9.	Finance, insurance and real estate industries (Divisions K and L).....	145	110	285	175	140	170
10.	Government service industries (Division N) ..	110	95	150	145	115	200
11.	Other service industries (Divisions M, O, P, Q and R).....	840	655	1,150	800	815	875
by sex and occupation major groups (22)							
12.	Males - All occupations (23).....	1,280	980	1,850	1,410	1,470	1,445
13.	Managerial, administrative and related occupations.....	250	120	215	190	195	150
14.	Teaching and related occupations.....	45	25	25	35	5	15
15.	Occupations in medicine and health.....	25	10	-	5	-	15
16.	Technological, social, religious, artistic and related occupations (24).....	215	175	240	140	90	135
17.	Clerical and related occupations.....	85	85	180	165	110	140
18.	Sales occupations.....	205	80	270	160	265	200
19.	Service occupations.....	105	65	245	160	185	190
20.	Primary occupations (25).....	20	35	30	25	50	35
21.	Processing occupations.....	15	10	55	25	30	45
22.	Machining, product fabricating, assembling and repairing occupations (26).....	80	150	190	160	195	170
23.	Construction trades occupations.....	140	95	140	180	170	160
24.	Transport equipment operating occupations.....	50	60	120	70	85	120
25.	Other (27).....	50	65	150	100	85	75
26.	Females - All occupations (23).....	990	855	1,775	1,050	1,130	1,240
27.	Managerial, administrative and related occupations.....	100	45	155	100	80	95
28.	Teaching and related occupations.....	55	40	55	40	15	45
29.	Occupations in medicine and health.....	75	85	75	55	50	130
30.	Technological, social, religious, artistic and related occupations (24).....	75	55	115	35	65	70
31.	Clerical and related occupations.....	400	390	760	460	465	505
32.	Sales occupations.....	160	65	215	130	135	170
33.	Service occupations.....	105	145	310	175	245	170
34.	Primary occupations (25).....	-	-	10	5	15	10
35.	Processing occupations.....	5	5	5	15	10	5
36.	Machining, product fabricating, assembling and repairing occupations (26).....	5	15	20	10	20	15
37.	Construction trades occupations.....	-	-	15	15	-	10
38.	Transport equipment operating occupations.....	5	5	10	-	15	10
39.	Other (27).....	-	10	35	15	15	10
by sex and class of worker							
40.	Males - All classes of worker (23) (28).....	1,280	980	1,850	1,410	1,470	1,445
41.	Paid workers (29).....	1,205	910	1,795	1,335	1,365	1,365
42.	Self-employed (30).....	80	65	50	80	100	75
43.	Females - All classes of worker (23) (28).....	995	855	1,775	1,055	1,130	1,240
44.	Paid workers (29).....	945	840	1,755	1,025	1,115	1,215
45.	Self-employed (30).....	45	10	20	25	15	25

See note(s), footnote(s) and abbreviation(s) on foldout at end of publication.

Tableau 1. (suite)

Certaines caractéristiques des secteurs de recensement, recensement de 1986 - données-échantillon (20%)

Calgary 014	Calgary 015	Calgary 016	Calgary 017.01	Calgary 017.02	Calgary 018	Caractéristiques	N°
CARACTÉRISTIQUES DE LA POPULATION (fin)							
2,825	2,290	3,290	2,920	3,000	3,190	Population active totale de 15 ans et plus.....	1.
30	10	40	60	35	50	Sans objet (21).....	2.
selon les divisions d'industries (22)							
2,800	2,280	3,250	2,855	2,965	3,140	Toutes les industries (23).....	3.
250	330	350	280	340	190	Industries primaires (divisions A, B, C et D).....	4.
95	95	250	230	135	245	Industries manufacturières (division E).....	5.
115	135	165	190	130	205	Industries de la construction (division F).....	6.
						Industries du transport, de l'entreposage, des communications et autres services publics (divisions G et H).....	7.
180	140	195	220	200	235	Industries du commerce (divisions I et J).....	8.
335	255	595	480	475	675	Industries des finances, des assurances et des agences immobilières (div. K et L).....	9.
350	135	265	230	190	235	Industries des services gouvernementaux (division N).....	10.
110	140	230	225	775	295	Autres industries de services (divisions M, O, P, Q et R).....	11.
1,365	1,045	1,190	1,015	730	1,065		
selon le sexe et les grands groupes de professions (22)							
1,615	1,355	1,760	1,540	1,760	1,720	Hommes - Toutes les professions (23).....	12.
450	290	370	200	205	190	Directeurs, gérants, administrateurs et personnel assimilé.....	13.
30	65	60	30	30	45	Enseignants et personnel assimilé.....	14.
100	55	15	20	20	15	Médecine et santé.....	15.
						Professions technologiques, sociales, religieuses, artistiques et personnel assimilé (24).....	16.
360	265	300	230	205	190	Employés de bureau et trav. assimilés.....	17.
125	45	155	120	100	205	Travailleurs spécialisés dans la vente.....	18.
170	130	235	195	140	240	Travailleurs spécialisés dans les services.....	19.
130	200	175	175	675	235	Travailleurs du secteur primaire (25).....	20.
30	45	40	40	35	25	Travailleurs des industries de transformation.....	21.
5	-	25	25	15	35	Usineurs, travailleurs spécialisés dans la fabrication, le montage et la réparation de produits (26).....	22.
55	85	95	145	125	170	Travailleurs du bâtiment.....	23.
35	115	110	140	115	185	Personnel d'exploitation des transports.....	24.
60	25	65	120	70	90	Autres (27).....	25.
65	40	110	95	25	100		
1,185	925	1,490	1,320	1,210	1,420	Femmes - Toutes les professions (23).....	26.
185	100	185	105	145	110	Directeurs, gérants, administrateurs et personnel assimilé.....	27.
90	65	90	75	50	40	Enseignants et personnel assimilé.....	28.
80	105	160	90	95	125	Médecine et santé.....	29.
						Professions technologiques, sociales, religieuses, artistiques et personnel assimilé (24).....	30.
130	65	110	80	85	75	Employés de bureau et trav. assimilés.....	31.
370	350	595	540	500	655	Travailleurs spécialisés dans la vente.....	32.
150	110	175	100	105	135	Travailleurs spécialisés dans les services.....	33.
140	110	120	245	150	215	Travailleurs du secteur primaire (25).....	34.
-	5	5	10	10	15	Travailleurs des industries de transformation.....	35.
-	-	5	20	15	10	Usineurs, travailleurs spécialisés dans la fabrication, le montage et la réparation de produits (26).....	36.
-	10	15	20	20	10	Travailleurs du bâtiment.....	37.
-	-	-	5	5	5	Personnel d'exploitation des transports.....	38.
5	-	15	5	10	-	Autres (27).....	39.
25	5	20	25	25	25		
selon le sexe et la catégorie de travailleurs							
Hommes - Toutes les catégories							
1,610	1,355	1,760	1,535	1,760	1,725	de travailleurs (23) (28).....	40.
1,490	1,235	1,690	1,495	1,705	1,620	Travailleurs rémunérés (29).....	41.
115	120	70	45	55	100	Travailleurs autonomes (30).....	42.
Femmes - Toutes les catégories							
1,185	920	1,490	1,320	1,205	1,420	de travailleuses (23) (28).....	43.
1,135	895	1,425	1,320	1,195	1,395	Travailleuses rémunérées (29).....	44.
45	25	65	-	10	20	Travailleuses autonomes (30).....	45.

Voir nota, renvoi(s) et abréviation(s) sur l'encart à la fin de la publication.

Table 1. (continued)
Selected Characteristics for Census Tracts, 1986 Census - 20% Sample Data

No.	Characteristics	Calgary 008	Calgary 009	Calgary 010	Calgary 011	Calgary 012	Calgary 013
DWELLING CHARACTERISTICS							
1.	Total number of occupied private dwellings.....	1,350	1,245	2,730	1,340	1,515	2,075
2.	Average number of rooms per dwelling.....	7.4	5.7	4.8	7.2	6.3	5.0
3.	Average value of dwelling (31).....	\$ 86,122	\$ 81,510	\$ 70,669	\$ 80,657	\$ 78,222	\$ 83,409
by period of construction							
4.	Before 1946.....	-	15	5	-	5	5
5.	1946 - 1950.....	990	380	115	185	890	720
6.	1961 - 1970.....	330	405	975	1,070	600	885
7.	1971 - 1980.....	35	435	885	80	25	420
8.	1981 - 1986 (11).....	-	5	755	-	-	45
9.	Dwellings with central heating (32) Total.....	1,350	1,235	2,725	1,345	1,510	2,050
Dwellings by principal heating fuel							
10.	Gas (33).....	1,305	1,120	2,165	1,280	1,440	1,730
11.	Electricity (34).....	45	125	535	60	60	310
12.	Oil (35).....	-	-	15	-	5	15
13.	Other fuels (36).....	-	-	20	-	15	15
HOUSEHOLD CHARACTERISTICS							
14.	Total number of private households.....	1,350	1,245	2,735	1,340	1,520	2,070
15.	Average number of persons per room.....	0.4	0.4	0.4	0.4	0.4	0.4
Tenant one-family households without additional persons (37)							
16.	Average gross rent (monthly).....	\$ 80	\$ 195	\$ 880	\$ 125	\$ 190	\$ 520
17.	Average gross rent (monthly).....	\$ 669	\$ 497	\$ 486	\$ 666	\$ 454	\$ 491
18.	Gross rent >= 30% of household income (38).....	25	60	280	35	60	115
Owner one-family households without additional persons (37)							
19.	Average major payments for owners (monthly).....	\$ 576	\$ 548	\$ 518	\$ 568	\$ 481	\$ 472
20.	Owner's major payments >= 30% of household income (38).....	90	90	60	110	135	55
21.							
1985 INCOME CHARACTERISTICS							
Total income (39)							
by sex and income group							
22.	Males 15 years and over with income.....	1,480	1,120	2,165	1,650	1,690	1,720
23.	Under \$1,000 (40).....	30	15	90	70	60	30
24.	\$ 1,000 - \$ 2,999.....	70	85	95	135	85	70
25.	3,000 - 4,999.....	65	25	100	60	100	100
26.	5,000 - 6,999.....	45	30	100	60	70	110
27.	7,000 - 9,999.....	65	65	175	95	135	135
28.	10,000 - 14,999.....	150	170	325	180	195	230
29.	15,000 - 19,999.....	95	100	265	155	215	255
30.	20,000 - 24,999.....	125	120	270	150	150	210
31.	25,000 - 29,999.....	130	130	205	200	190	205
32.	30,000 - 34,999.....	200	100	155	120	110	120
33.	35,000 and over.....	515	265	385	420	375	270
34.	Average income.....	\$ 29,703	\$ 24,373	\$ 21,585	\$ 23,159	\$ 22,459	\$ 21,599
35.	Median income.....	\$ 28,287	\$ 22,236	\$ 18,464	\$ 22,666	\$ 19,575	\$ 19,310
36.	Standard error of average income.....	\$ 1,103	\$ 1,054	\$ 726	\$ 825	\$ 816	\$ 851
37.	Females 15 years and over with income.....	1,360	1,165	2,330	1,355	1,485	1,705
38.	Under \$1,000 (40).....	95	55	100	75	65	60
39.	\$ 1,000 - \$ 2,999.....	155	95	155	165	165	105
40.	3,000 - 4,999.....	105	115	190	135	145	115
41.	5,000 - 6,999.....	100	60	225	70	150	105
42.	7,000 - 9,999.....	155	160	360	170	215	220
43.	10,000 - 14,999.....	165	145	370	220	220	315
44.	15,000 - 19,999.....	195	165	335	205	240	225
45.	20,000 - 24,999.....	190	170	305	145	125	265
46.	25,000 - 29,999.....	55	70	145	90	65	135
47.	30,000 - 34,999.....	75	70	60	50	30	55
48.	35,000 and over.....	75	55	80	35	55	100
49.	Average income.....	\$ 14,270	\$ 14,843	\$ 14,006	\$ 12,956	\$ 12,330	\$ 15,472
50.	Median income.....	\$ 12,084	\$ 13,649	\$ 10,934	\$ 10,925	\$ 9,986	\$ 13,878
51.	Standard error of average income.....	\$ 632	\$ 623	\$ 482	\$ 529	\$ 515	\$ 497

See note(s), footnote(s) and abbreviation(s) on foldout at end of publication.

Tableau 1. (suite)

Certaines caractéristiques des secteurs de recensement, recensement de 1986 - données-échantillon (20%)

Calgary 014	Calgary 015	Calgary 016	Calgary 017.01	Calgary 017.02	Calgary 018	Caractéristiques	N°
CARACTÉRISTIQUES DU LOGEMENT							
1,880	1,305	1,935	1,970	1,670	2,080	Nombre total de logements privés occupés.....	1.
7.6	7.8	6.9	6.0	5.3	6.7	Nombre moyen de pièces par logement.....	2.
\$ 197,197	\$ 130,360	\$ 96,407	\$ 87,937	\$ 84,452	\$ 87,701	Valeur moyenne du logement (31).....	3.
selon la période de construction							
25	10	-	5	25	45	Avant 1946.....	4.
475	395	45	490	105	1,020	1946 - 1960.....	5.
980	790	1,485	400	205	555	1961 - 1970.....	6.
365	80	405	835	885	460	1971 - 1980.....	7.
30	30	5	240	455	-	1981 - 1986 (11).....	8.
1,870	1,290	1,930	1,955	1,665	2,080	Logements avec chauffage central (32) Total.....	9.
Logements selon le principal combustible utilisé pour le chauffage							
1,720	1,265	1,725	1,710	1,450	1,890	Gaz (33).....	10.
160	40	190	260	215	180	Électricité (34).....	11.
-	-	5	-	-	5	Huile (mazout) (35).....	12.
-	-	10	-	-	-	Autres combustibles (36).....	13.
CARACTÉRISTIQUES DU MÉNAGE							
1,875	1,310	1,935	1,970	1,670	2,075	Nombre total de ménages privés.....	14.
0.4	0.4	0.4	0.4	0.4	0.4	Nombre moyen de personnes par pièce.....	15.
195	110	200	510	650	570	Ménages unifamiliaux locataires sans autres personnes (37).....	16.
\$ 574	\$ 677	\$ 586	\$ 477	\$ 574	\$ 469	Loyer brut moyen (mensuel).....	17.
50	35	90	135	95	80	Loyer brut >= 30% du revenu du ménage (38).....	18.
1,130	880	1,245	780	340	930	Ménages unifamiliaux propriétaires sans autres personnes (37).....	19.
\$ 832	\$ 576	\$ 544	\$ 532	\$ 623	\$ 515	Principales dépenses moyennes de propriété (mensuelles).....	20.
100	55	90	105	45	115	Principales dépenses de propriété >= 30% du revenu du ménage (38).....	21.
CARACTÉRISTIQUES DU REVENU - 1985							
Revenu total (39)							
selon le sexe et la tranche de revenu							
1,925	1,585	2,085	1,830	1,875	2,070	Hommes de 15 ans et plus ayant un revenu.....	22.
65	65	75	90	50	60	Moins de \$1,000 (40).....	23.
90	55	95	120	90	160	\$ 1,000 - \$ 2,999.....	24.
75	85	70	105	65	90	3,000 - 4,999.....	25.
75	105	65	65	60	45	5,000 - 6,999.....	26.
105	120	125	85	110	135	7,000 - 9,999.....	27.
115	110	190	225	225	235	10,000 - 14,999.....	28.
150	100	160	175	265	190	15,000 - 19,999.....	29.
90	100	155	185	230	215	20,000 - 24,999.....	30.
95	110	180	155	285	230	25,000 - 29,999.....	31.
75	75	180	165	165	310	30,000 - 34,999.....	32.
980	645	780	465	335	395	35,000 et plus.....	33.
\$ 58,026	\$ 39,565	\$ 32,454	\$ 25,302	\$ 23,174	\$ 24,609	Revenu moyen.....	34.
\$ 36,277	\$ 27,044	\$ 27,844	\$ 21,240	\$ 21,091	\$ 22,629	Revenu médian.....	35.
\$ 3,236	\$ 2,329	\$ 1,382	\$ 1,244	\$ 745	\$ 1,013	Erreur type du revenu moyen.....	36.
1,865	1,430	1,975	1,820	1,445	2,025	Femmes de 15 ans et plus ayant un revenu.....	37.
95	60	115	105	55	95	Moins de \$1,000 (40).....	38.
130	185	200	135	120	195	\$ 1,000 - \$ 2,999.....	39.
110	135	170	140	65	185	3,000 - 4,999.....	40.
155	90	135	130	55	125	5,000 - 6,999.....	41.
220	255	200	250	165	350	7,000 - 9,999.....	42.
250	190	270	280	180	260	10,000 - 14,999.....	43.
210	195	315	245	240	260	15,000 - 19,999.....	44.
180	120	190	220	215	170	20,000 - 24,999.....	45.
85	30	165	140	130	190	25,000 - 29,999.....	46.
125	60	100	35	90	100	30,000 - 34,999.....	47.
300	110	110	95	120	95	35,000 et plus.....	48.
\$ 19,312	\$ 13,998	\$ 14,706	\$ 13,881	\$ 16,965	\$ 13,803	Revenu moyen.....	49.
\$ 14,076	\$ 9,848	\$ 12,508	\$ 11,859	\$ 17,253	\$ 10,886	Revenu médian.....	50.
\$ 896	\$ 685	\$ 525	\$ 502	\$ 585	\$ 631	Erreur type du revenu moyen.....	51.

Voir nota, renvoi (s) et abréviation(s) sur l'encart à la fin de la publication.

Table 1. (continued)
Selected Characteristics for Census Tracts, 1986 Census - 20% Sample Data

No.	Characteristics	Calgary 008	Calgary 009	Calgary 010	Calgary 011	Calgary 012	Calgary 013
1985 INCOME CHARACTERISTICS (concluded)							
by composition of total income (41)							
1.	Total.....	100.0%	100.0%	100.0%	100.0%	100.0%	100.0%
2.	Employment income.....	81.5%	83.8%	82.9%	85.5%	84.8%	78.0%
3.	Government transfer payments.....	6.3%	7.6%	10.4%	6.7%	8.1%	10.2%
4.	Other income.....	12.1%	8.6%	6.8%	7.8%	7.1%	11.8%
Employment income (42)							
by sex and work activity in 1985							
Males							
5.	Worked full year, full time (43).....	810	550	1,025	820	805	745
6.	Average employment income.....	\$ 35,474	\$ 30,816	\$ 29,235	\$ 30,023	\$ 29,355	\$ 27,640
7.	Standard error of average employment income.....	\$ 1,230	\$ 1,288	\$ 1,050	\$ 926	\$ 1,103	\$ 991
8.	Worked part year or part time (44).....	455	395	840	630	655	710
9.	Average employment income.....	\$ 15,697	\$ 15,295	\$ 12,285	\$ 13,308	\$ 13,757	\$ 12,189
10.	Standard error of average employment income.....	\$ 1,587	\$ 1,490	\$ 817	\$ 1,052	\$ 946	\$ 1,211
Females							
11.	Worked full year, full time (43).....	400	485	905	475	450	650
12.	Average employment income.....	\$ 23,259	\$ 21,187	\$ 20,031	\$ 19,811	\$ 20,171	\$ 20,886
13.	Standard error of average employment income.....	\$ 899	\$ 742	\$ 817	\$ 691	\$ 923	\$ 633
14.	Worked part year or part time (44).....	645	400	855	630	760	625
15.	Average employment income.....	\$ 9,527	\$ 9,835	\$ 8,303	\$ 8,359	\$ 7,652	\$ 10,164
16.	Standard error of average employment income.....	\$ 721	\$ 882	\$ 533	\$ 596	\$ 461	\$ 657
17.	Family income - All census families.....	1,150	780	1,475	1,175	1,215	1,085
18.	Under \$5,000.....	25	25	95	45	50	10
19.	\$ 5,000 - \$ 9,999.....	-	10	55	20	45	40
20.	10,000 - 14,999.....	25	65	155	45	60	45
21.	15,000 - 19,999.....	60	60	175	50	95	110
22.	20,000 - 24,999.....	40	75	185	90	50	120
23.	25,000 - 29,999.....	70	55	155	90	90	185
24.	30,000 - 34,999.....	105	80	120	85	115	100
25.	35,000 - 39,999.....	95	55	100	125	115	100
26.	40,000 - 49,999.....	210	80	165	255	240	160
27.	50,000 and over.....	515	275	280	375	350	220
28.	Average income.....	\$ 49,449	\$ 40,438	\$ 32,056	\$ 42,517	\$ 40,030	\$ 36,477
29.	Median income.....	\$ 47,552	\$ 36,166	\$ 27,266	\$ 42,024	\$ 39,339	\$ 32,057
30.	Standard error of average income.....	\$ 1,424	\$ 1,682	\$ 1,089	\$ 1,268	\$ 1,246	\$ 1,414
Incidence of low income (38)							
31.	All economic families.....	1,150	805	1,505	1,185	1,290	1,125
32.	Low income economic families.....	40	80	305	90	210	95
33.	Incidence of low income (45).....	3.8%	10.3%	20.3%	7.7%	16.2%	8.4%
34.	All unattached individuals.....	300	555	1,490	250	330	1,110
35.	Low income unattached individuals.....	110	170	435	70	150	250
36.	Incidence of low income (45).....	36.5%	30.2%	29.3%	29.1%	46.1%	22.5%
37.	Total population in private households.....	3,800	2,850	5,775	3,985	4,200	4,180
38.	Persons in low income family units.....	215	450	1,390	370	670	545
39.	Incidence of low income (45).....	5.6%	15.9%	24.0%	9.2%	16.0%	13.0%
40.	Household income - All private households.....	1,350	1,245	2,735	1,340	1,520	2,075
41.	Under \$5,000.....	35	60	140	30	110	70
42.	\$ 5,000 - \$ 9,999.....	25	85	270	45	85	155
43.	10,000 - 14,999.....	35	85	325	60	95	255
44.	15,000 - 19,999.....	65	135	385	60	135	250
45.	20,000 - 24,999.....	65	140	380	100	80	225
46.	25,000 - 29,999.....	75	140	260	105	120	290
47.	30,000 - 34,999.....	150	90	200	100	105	170
48.	35,000 - 39,999.....	105	105	155	130	130	175
49.	40,000 - 49,999.....	235	110	225	270	270	220
50.	50,000 and over.....	565	305	395	440	385	275
51.	Average income.....	\$ 47,464	\$ 34,444	\$ 28,597	\$ 42,371	\$ 36,617	\$ 29,747
52.	Median income.....	\$ 45,613	\$ 29,157	\$ 23,189	\$ 41,324	\$ 35,715	\$ 26,308
53.	Standard error of average income.....	\$ 1,343	\$ 1,249	\$ 823	\$ 1,204	\$ 1,164	\$ 907

See note(s), footnote(s) and abbreviation(s) on foldout at end of publication.

Tableau 1. (suite)

Certains caractéristiques des secteurs de recensement, recensement de 1986 - données-échantillon (20%)

Calgary 014	Calgary 015	Calgary 016	Calgary 017.01	Calgary 017.02	Calgary 018	Caractéristiques	N°
						CARACTÉRISTIQUES DU REVENU - 1985 (fin)	
						selon la composition du revenu total (41)	
100.0%	100.0%	100.0%	100.0%	100.0%	100.0%	Total.....	1.
72.1%	80.2%	84.0%	81.2%	90.1%	78.8%	Revenu d'emploi.....	2.
3.6%	4.7%	5.0%	8.5%	5.4%	9.0%	Transferts gouvernementaux.....	3.
24.3%	15.1%	10.9%	10.2%	4.5%	12.1%	Autres revenus.....	4.
						Revenu d'emploi (42)	
						selon le sexe et le travail en 1985	
						Hommes	
995	745	1,160	840	1,140	1,025	Travaillé toute l'année à plein temps (43).....	5.
\$ 69,251	\$ 55,343	\$ 42,249	\$ 34,532	\$ 28,350	\$ 31,095	Revenu moyen d'emploi.....	6.
\$ 4,038	\$ 2,855	\$ 1,843	\$ 1,826	\$ 890	\$ 1,200	Erreur type du revenu moyen d'emploi.....	7.
680	635	680	755	565	725	Travaillé une partie de l'année ou à temps partiel (44).....	8.
\$ 23,246	\$ 16,380	\$ 13,017	\$ 11,502	\$ 13,625	\$ 11,707	Revenu moyen d'emploi.....	9.
\$ 3,509	\$ 1,830	\$ 1,172	\$ 724	\$ 916	\$ 983	Erreur type du revenu moyen d'emploi.....	10.
						Femmes	
400	290	600	580	655	710	Travaillé toute l'année à plein temps (43).....	11.
\$ 29,716	\$ 24,931	\$ 23,522	\$ 22,240	\$ 24,290	\$ 21,180	Revenu moyen d'emploi.....	12.
\$ 1,501	\$ 1,440	\$ 789	\$ 784	\$ 599	\$ 770	Erreur type du revenu moyen d'emploi.....	13.
850	730	1,010	825	570	725	Travaillé une partie de l'année ou à temps partiel (44).....	14.
\$ 11,346	\$ 9,792	\$ 8,951	\$ 8,490	\$ 8,594	\$ 8,648	Revenu moyen d'emploi.....	15.
\$ 835	\$ 722	\$ 528	\$ 499	\$ 608	\$ 610	Erreur type du revenu moyen d'emploi.....	16.
						Revenu de la famille -	
1,380	1,110	1,555	1,410	1,045	1,675	Toutes les familles de recensement.....	17.
30	15	15	55	20	25	Moins de \$5,000.....	18.
10	35	20	90	20	65	\$ 5,000 - \$ 9,999.....	19.
35	-	40	100	35	55	10,000 - 14,999.....	20.
35	75	100	110	55	130	15,000 - 19,999.....	21.
50	50	85	90	70	95	20,000 - 24,999.....	22.
50	60	115	160	205	160	25,000 - 29,999.....	23.
75	50	80	105	145	250	30,000 - 34,999.....	24.
75	65	120	105	95	190	35,000 - 39,999.....	25.
95	160	255	205	165	285	40,000 - 49,999.....	26.
930	595	730	395	235	430	50,000 et plus.....	27.
\$ 94,745	\$ 66,781	\$ 52,519	\$ 39,790	\$ 38,737	\$ 40,685	Revenu moyen.....	28.
\$ **	\$ 52,367	\$ 47,582	\$ 35,345	\$ 34,180	\$ 36,790	Revenu médian.....	29.
\$ 4,486	\$ 3,067	\$ 1,719	\$ 1,658	\$ 1,276	\$ 1,315	Erreur type du revenu moyen.....	30.
						Fréquence des unités à faible revenu (38)	
1,400	1,115	1,605	1,450	1,095	1,690	Toutes les familles économiques.....	31.
80	45	110	280	85	180	Familles économiques à faible revenu.....	32.
5.5%	4.2%	6.8%	19.5%	7.8%	10.5%	Fréquence des unités à faible revenu (45).....	33.
590	310	415	700	785	500	Toutes les personnes seules.....	34.
190	100	80	215	125	235	Personnes seules à faible revenu.....	35.
31.8%	33.2%	19.4%	31.2%	15.4%	47.1%	Fréquence des unités à faible revenu (45).....	36.
4,980	3,850	5,230	5,240	3,855	5,675	Population totale dans les ménages privés.....	37.
385	260	380	1,090	410	860	Personnes dans les unités familiales à faible revenu.....	38.
7.7%	6.7%	7.3%	20.8%	10.7%	15.1%	Fréquence des unités à faible revenu (45).....	39.
1,875	1,305	1,935	1,970	1,670	2,080	Revenu des ménages - Tous les ménages privés....	40.
30	15	40	90	40	80	Moins de \$5,000.....	41.
95	55	35	190	70	120	\$ 5,000 - \$ 9,999.....	42.
80	25	105	140	70	105	10,000 - 14,999.....	43.
75	85	120	180	110	175	15,000 - 19,999.....	44.
120	65	145	130	130	135	20,000 - 24,999.....	45.
125	55	145	170	275	175	25,000 - 29,999.....	46.
100	85	140	190	195	240	30,000 - 34,999.....	47.
105	80	140	150	165	210	35,000 - 39,999.....	48.
130	175	255	270	265	340	40,000 - 49,999.....	49.
1,020	660	805	465	340	505	50,000 et plus.....	50.
\$ 79,326	\$ 63,350	\$ 48,978	\$ 36,754	\$ 36,856	\$ 38,658	Revenu moyen.....	51.
\$ 58,213	\$ 50,239	\$ 43,525	\$ 32,977	\$ 33,451	\$ 35,287	Revenu médian.....	52.
\$ 3,623	\$ 2,795	\$ 1,580	\$ 1,333	\$ 990	\$ 1,248	Erreur type du revenu moyen.....	53.

Voir nota, renvoi(s) et abréviation(s) sur l'encart à la fin de la publication.

Table 1. (continued)
Selected Characteristics for Census Tracts, 1986 Census - 20% Sample Data

No.	Characteristics	Calgary 019	Calgary 020	Calgary 021	Calgary 022	Calgary 023	Calgary 024
POPULATION CHARACTERISTICS							
1.	Total population (including institutional residents) - 100% data.....	4,805	3,755	3,385	3,345	3,810	4,560
2.	Total population (non-institutional) (1).....	4,800	3,755	3,385	3,190	3,730	4,565
by home language							
3.	Single responses.....	4,560	3,630	3,295	3,075	3,675	4,385
4.	English.....	4,325	3,465	3,180	2,975	3,585	4,180
5.	French.....	25	5	40	60	15	35
6.	Non-official languages.....	210	155	75	30	70	175
7.	Chinese.....	-	25	-	-	-	25
8.	Vietnamese.....	-	-	-	-	5	30
9.	Italian.....	40	45	10	-	-	-
10.	German.....	25	15	20	-	20	25
11.	Spanish.....	30	-	-	-	-	25
12.	Other languages.....	115	80	40	30	50	75
13.	Multiple responses.....	245	130	85	115	55	175
by official language							
14.	English only.....	4,495	3,460	3,080	2,815	3,425	4,080
15.	French only.....	-	-	-	15	-	10
16.	Both English and French.....	275	260	290	335	280	440
17.	Neither English nor French.....	25	40	10	30	30	35
by ethnic origin							
18.	Single origins.....	2,950	2,280	1,880	1,655	2,305	2,505
19.	British (2).....	1,420	1,065	1,020	1,090	1,280	1,305
20.	French (3).....	165	135	110	175	65	105
21.	German.....	200	210	240	105	255	150
22.	Chinese.....	-	115	20	20	-	55
23.	South Asian (46).....	-	50	-	-	-	-
24.	Ukrainian.....	105	95	50	20	150	145
25.	Dutch (Netherlands).....	235	85	85	45	115	180
26.	Other single origins.....	825	525	355	195	430	565
27.	Multiple origins (4).....	1,850	1,475	1,505	1,535	1,425	2,060
by citizenship							
28.	Canadian citizenship (5).....	4,585	3,600	3,290	3,095	3,635	4,290
29.	Citizenship other than Canadian (6).....	210	160	95	95	95	270
by place of birth							
30.	Non-immigrant population (7).....	3,845	3,055	2,840	2,870	3,115	3,760
31.	Born in province of residence.....	2,210	1,830	1,380	815	1,655	1,825
32.	Immigrant population.....	955	700	550	320	620	805
33.	United States of America.....	90	65	50	15	75	55
34.	Other Americas (8).....	40	20	20	-	20	5
35.	United Kingdom.....	215	145	200	110	190	255
36.	Other Europe (9).....	525	345	235	130	230	355
37.	Africa.....	10	40	20	15	10	5
38.	Asia.....	80	80	15	40	75	125
39.	Other (10).....	-	10	5	5	20	-
40.	Total immigrant population.....	955	700	545	320	620	805
by period of immigration							
41.	Before 1946.....	95	110	160	35	130	155
42.	1946 - 1966.....	415	360	210	110	330	295
43.	1967 - 1977.....	285	110	130	75	90	160
44.	1978 - 1982.....	115	100	35	35	30	115
45.	1983 - 1986 (11).....	40	20	15	60	40	75
by age at immigration							
46.	0 - 4 years.....	125	95	120	70	130	140
47.	5 - 19 years.....	275	160	150	120	145	195
48.	20 years and over.....	555	445	280	130	345	465
49.	Total population 5 years and over.....	4,420	3,535	3,150	2,705	3,555	4,285
by mobility status							
50.	Non-movers.....	2,210	1,570	1,295	100	2,000	1,580
51.	Movers.....	2,215	1,960	1,860	2,605	1,560	2,705
52.	Non-migrants (12).....	1,450	1,390	1,150	730	1,135	1,765
53.	Migrants (13).....	765	575	705	1,880	425	935
54.	From same CMA/CA.....	20	15	15	-	5	15
55.	From same province (14).....	175	145	185	180	120	250
56.	From different province.....	440	330	475	1,490	245	535
57.	From outside Canada.....	135	80	35	210	55	145

See note(s), footnote(s) and abbreviation(s) on foldout at end of publication.

Tableau 1. (suite)

Certaines caractéristiques des secteurs de recensement, recensement de 1986 - données-échantillon (20%)

Calgary 025	Calgary 026	Calgary 027	Calgary 028	Calgary 029	Calgary 030	Caractéristiques	N°
						CARACTÉRISTIQUES DE LA POPULATION	
4,460	3,045	6,345	4,120	6,125	2,890	Population totale (y compris les pensionnaires d'institution) - données intégrales.....	1.
4,375	3,075	6,175	4,150	6,095	2,865	Population totale (sauf les pensionnaires d'institution) (1).....	2.
						selon la langue parlée à la maison	
4,240	2,900	6,000	4,080	5,895	2,760	Réponses uniques.....	3.
3,935	2,755	5,520	4,045	5,760	2,665	Anglais.....	4.
65	15	75	-	15	10	Français.....	5.
235	130	410	35	125	85	Langues non officielles.....	6.
30	40	95	10	30	-	Chinois.....	7.
5	5	115	-	5	-	Vietnamien.....	8.
-	-	-	-	5	5	Italien.....	9.
25	10	-	20	10	25	Allemand.....	10.
20	15	40	-	-	-	Espagnol.....	11.
150	55	155	10	75	50	Autres langues.....	12.
140	170	180	70	195	105	Réponses multiples.....	13.
						selon la langue officielle	
3,960	2,740	5,330	3,440	5,590	2,610	Anglais seulement.....	14.
5	-	10	-	-	5	Français seulement.....	15.
370	305	780	700	475	230	Anglais et français.....	16.
50	25	60	10	30	15	Ni l'anglais ni le français.....	17.
						selon l'origine ethnique	
2,625	1,870	3,535	2,150	3,535	1,620	Origines uniques.....	18.
1,215	875	1,755	1,585	2,080	855	Britannique (2).....	19.
180	115	200	20	150	100	Français (3).....	20.
285	210	265	85	295	150	Allemand.....	21.
70	40	155	80	80	5	Chinois.....	22.
15	15	45	-	15	-	Origines sud-asiatiques (46).....	23.
85	105	125	5	210	55	Ukrainien.....	24.
90	60	75	15	165	70	Hollandais (Néerlandais).....	25.
695	445	915	365	540	385	Autres origines uniques.....	26.
1,750	1,205	2,650	2,000	2,565	1,245	Origines multiples (4).....	27.
						selon la citoyenneté	
4,155	2,885	5,725	3,955	5,825	2,690	Citoyenneté canadienne (5).....	28.
225	190	455	200	265	175	Citoyenneté autre que canadienne (6).....	29.
						selon le lieu de naissance	
3,530	2,435	4,665	3,275	5,015	2,270	Population non immigrante (7).....	30.
1,650	1,005	2,085	2,000	2,630	1,225	Née dans la province de résidence.....	31.
845	640	1,520	880	1,080	595	Population immigrante.....	32.
55	65	170	175	170	110	États-Unis d'Amérique.....	33.
50	30	100	30	35	40	Autres Amériques (8).....	34.
205	145	395	345	355	145	Royaume-Uni.....	35.
435	260	435	195	355	225	Autres Europes (9).....	36.
10	35	55	25	-	25	Afrique.....	37.
75	105	355	90	145	45	Asie.....	38.
15	-	5	15	20	-	Autres (10).....	39.
845	640	1,520	880	1,075	595	Population immigrante totale.....	40.
						selon la période d'immigration	
100	45	140	120	200	90	Avant 1946.....	41.
360	220	425	395	490	245	1946 - 1966.....	42.
180	150	440	255	240	205	1967 - 1977.....	43.
110	120	295	65	110	35	1978 - 1982.....	44.
95	100	220	40	35	25	1983 - 1986 (11).....	45.
						selon l'âge à l'immigration	
115	90	180	155	160	120	0 - 4 ans.....	46.
165	185	420	225	290	175	5 - 19 ans.....	47.
565	360	920	500	625	300	20 ans et plus.....	48.
4,115	2,875	5,945	3,915	5,830	2,705	Population totale de 5 ans et plus.....	49.
						selon la mobilité	
1,380	510	1,505	2,455	2,485	755	Personnes n'ayant pas déménagé.....	50.
2,735	2,365	4,435	1,455	3,340	1,950	Personnes ayant déménagé.....	51.
1,815	1,325	2,465	835	2,030	1,305	Non-migrants (12).....	52.
920	1,045	1,965	630	1,310	645	Migrants (13).....	53.
10	15	45	5	30	-	D'une même RNR/AR.....	54.
185	260	490	170	365	240	D'une même province (14).....	55.
560	580	1,070	335	785	355	D'une province différente.....	56.
160	195	360	115	130	50	De l'extérieur du Canada.....	57.

Voir nota, renvoi (s) et abréviation (s) sur l'encart à la fin de la publication.

Table 1. (continued)
Selected Characteristics for Census Tracts, 1986 Census - 20% Sample Data

	Calgary 019	Calgary 020	Calgary 021	Calgary 022	Calgary 023	Calgary 024	
Characteristics							
No.							
POPULATION CHARACTERISTICS (continued)							
1.	Total population 15 years and over.....	3,900	3,275	2,950	2,250	3,240	3,960
by highest level of schooling							
2.	Less than Grade 9(15).....	350	295	295	105	205	335
3.	Grades 9-13 - Without secondary certificate...	1,100	950	720	730	805	960
4.	- With secondary certificate.....	435	245	340	430	295	490
5.	Trades certificate or diploma.....	120	85	80	55	95	75
Other non-university education only(16)							
6.	- Without certificate.....	325	240	245	225	290	355
7.	- With certificate(17).....	590	595	600	390	615	735
8.	University(18) - Without degree.....	500	380	320	220	400	430
9.	- With degree.....	480	485	350	105	525	575
by sex and major field of study							
10.	Males with postsecondary(19) qualifications...	750	695	585	295	780	880
Educational, recreational and counselling services.....							
11.		40	40	25	-	20	50
12.	Fine and applied arts.....	30	10	45	10	20	35
13.	Humanities and related fields.....	30	45	45	30	45	40
14.	Social sciences and related fields.....	35	25	40	45	55	95
15.	Commerce, management and business admin.	130	120	115	30	135	100
Agricultural and biological sciences/technologies.....							
16.		35	20	15	25	30	45
17.	Engineering and applied sciences.....	55	60	55	25	45	75
Engineering and applied science technologies and trades.....							
18.		300	280	205	115	315	325
19.	Health professions, sciences and tech.	10	20	20	20	25	25
20.	Mathematics and physical sciences.....	75	50	25	5	70	100
21.	All other (20).....	-	15	-	-	-	-
22.	Females with postsecondary(19) qualifications.	665	665	595	335	655	680
Educational, recreational and counselling services.....							
23.		130	115	75	35	100	110
24.	Fine and applied arts.....	60	55	65	30	55	55
25.	Humanities and related fields.....	35	50	30	5	45	70
26.	Social sciences and related fields.....	50	60	35	15	50	55
27.	Commerce, management and business admin.	195	150	200	130	220	165
Agricultural and biological sciences/technologies.....							
28.		30	60	40	20	25	30
29.	Engineering and applied sciences.....	5	5	-	-	-	10
Engineering and applied science technologies and trades.....							
30.		20	40	35	15	35	30
31.	Health professions, sciences and tech.	110	110	105	75	115	140
32.	Mathematics and physical sciences.....	20	20	10	-	5	20
33.	All other (20).....	5	-	-	-	-	-
by labour force activity							
34.	Males - 15 years and over.....	1,905	1,530	1,370	1,240	1,655	1,960
35.	In the labour force.....	1,585	1,155	1,040	1,145	1,325	1,635
36.	Employed.....	1,375	1,050	855	1,140	1,210	1,415
37.	Unemployed.....	210	105	180	10	115	220
38.	Participation rate.....	83.2	75.5	75.9	92.3	80.1	83.4
39.	Married (excludes separated).....	82.2	73.9	71.5	94.6	78.7	80.5
40.	Unemployment rate.....	13.2	9.1	17.3	0.9	8.7	13.5
41.	Females - 15 years and over.....	1,890	1,745	1,585	1,010	1,580	2,000
42.	In the labour force.....	1,320	1,010	965	565	970	1,290
43.	Employed.....	1,215	920	885	455	915	1,130
44.	Unemployed.....	105	85	75	115	55	155
45.	Participation rate.....	66.3	57.9	60.9	55.9	61.4	64.5
46.	Married (excludes separated).....	66.2	60.3	62.4	61.9	58.8	61.6
47.	Unemployment rate.....	8.0	8.4	7.8	20.4	5.7	12.0
48.	Both sexes - Participation rate.....	74.6	66.1	68.0	76.1	71.0	73.7
49.	15-24 years.....	77.7	80.2	86.7	79.6	76.9	80.6
50.	25 years and over.....	73.5	62.9	63.9	74.1	69.4	71.9
51.	Married (excludes separated).....	74.4	67.1	67.0	78.1	68.8	71.1
52.	Unemployment rate.....	10.8	9.0	13.0	7.0	7.6	12.8
53.	15-24 years.....	13.1	11.9	16.5	8.0	16.0	19.1
54.	25 years and over.....	10.5	8.1	11.9	7.3	5.3	10.8

See note(s), footnote(s) and abbreviation(s) on foldout at end of publication.

Tableau 1. (suite)

Certains caractéristiques des secteurs de recensement, recensement de 1986 - données-échantillon (20%)

Calgary 025	Calgary 026	Calgary 027	Calgary 028	Calgary 029	Calgary 030	Caractéristiques	N°
CARACTÉRISTIQUES DE LA POPULATION (suite)							
3,875	2,810	5,680	3,395	5,455	2,585	Population totale de 15 ans et plus.....	1.
selon le plus haut niveau de scolarité atteint							
240	105	310	50	295	230	N'ayant pas atteint la 9e année(15).....	2.
885	680	1,200	495	1,280	635	9e-13e année - Sans certificat d'études secondaires.....	3.
380	230	480	265	620	280	- Avec certificat d'études secondaires.....	4.
60	40	70	30	155	85	Certificat ou diplôme d'une école de métiers. Autres études non universitaires seulement (16)	5.
430	325	465	180	480	175	- Sans certificat.....	6.
660	500	890	355	840	485	- Avec certificat (17).....	7.
530	500	885	600	675	325	Études universitaires (18) - Sans grade.....	8.
690	430	1,370	1,415	1,115	365	- Avec grade.....	9.
selon le sexe et le principal domaine d'études							
Hommes ayant terminé des études postsecondaires (19).....							10.
865	670	1,380	1,035	1,280	595		
45	10	45	40	80	10	Enseignement, loisirs et orientation.....	11.
35	35	60	20	45	35	Beaux-arts et arts appliqués.....	12.
55	25	70	20	50	20	Lettres, sciences humaines et disciplines connexes.....	13.
95	60	145	215	105	85	Sciences sociales et disciplines connexes.....	14.
110	140	245	225	215	65	Commerce, gestion et admin. des affaires.....	15.
45	65	65	25	45	25	Sciences et techniques agricoles et biologiques.....	16.
125	40	185	220	170	50	Génie et sciences appliquées.....	17.
295	235	370	55	320	255	Techniques et métiers du génie et des sciences appliquées.....	18.
25	15	85	80	115	5	Professions, sciences et techn. de la santé.	19.
40	40	110	140	135	50	Mathématiques et sciences physiques.....	20.
-	-	-	-	-	-	Autres disciplines (20).....	21.
Femmes ayant terminé des études postsecondaires (19).....							22.
805	520	1,290	975	1,140	455		
125	60	190	235	210	60	Enseignement, loisirs et orientation.....	23.
75	65	85	70	90	65	Beaux-arts et arts appliqués.....	24.
60	45	185	125	80	65	Lettres, sciences humaines et disciplines connexes.....	25.
110	30	140	85	110	30	Sciences sociales et disciplines connexes.....	26.
205	170	315	190	390	105	Commerce, gestion et admin. des affaires.....	27.
35	35	75	45	15	10	Sciences et techniques agricoles et biologiques.....	28.
-	-	15	15	5	5	Génie et sciences appliquées.....	29.
25	35	40	15	15	25	Techniques et métiers du génie et des sciences appliquées.....	30.
115	70	180	170	180	85	Professions, sciences et techn. de la santé.	31.
55	20	55	30	40	15	Mathématiques et sciences physiques.....	32.
-	-	5	5	-	-	Autres disciplines (20).....	33.
selon l'activité							
Hommes - 15 ans et plus.....							34.
1,975	1,415	2,830	1,685	2,545	1,340	Faisant partie de la population active.....	35.
1,620	1,220	2,395	1,375	2,000	1,160	Occupés.....	36.
1,465	1,035	1,965	1,285	1,790	995	En chômage.....	37.
155	185	425	90	210	165	Taux d'activité.....	38.
82.0	86.2	84.6	81.6	78.6	86.6	Mariés (ne comprend pas les séparés).....	39.
78.4	86.3	86.7	84.5	79.0	82.4	Taux de chômage.....	40.
9.6	15.2	17.7	6.5	10.5	14.2		
Femmes - 15 ans et plus.....							41.
1,895	1,395	2,845	1,705	2,910	1,250	Faisant partie de la population active.....	42.
1,300	990	2,030	940	1,770	865	Occupées.....	43.
1,150	855	1,765	865	1,640	795	En chômage.....	44.
145	135	265	70	130	65	Taux d'activité.....	45.
68.6	71.0	71.4	55.1	60.8	69.2	Mariées (ne comprend pas les séparées).....	46.
65.8	64.0	71.2	54.1	59.1	68.6	Taux de chômage.....	47.
11.2	13.6	13.1	7.4	7.3	7.5		
75.1	78.5	78.0	68.2	69.1	78.5	Les deux sexes - Taux d'activité.....	48.
81.7	83.8	82.2	62.2	78.8	93.0	15-24 ans.....	49.
73.2	76.4	76.6	69.7	66.8	74.2	25 ans et plus.....	50.
Marié(e)s (ne comprend pas les séparé(e)s).....							51.
72.0	75.2	79.0	69.2	68.9	75.3	Taux de chômage.....	52.
10.3	14.5	15.6	7.1	9.2	11.4	15-24 ans.....	53.
13.6	20.2	17.0	26.6	10.2	17.0	25 ans et plus.....	54.
9.2	12.3	15.1	3.4	8.7	9.4		

Voir nota, renvoi (s) et abréviation(s) sur l'encart à la fin de la publication.

Table 1. (continued)
Selected Characteristics for Census Tracts, 1986 Census - 20% Sample Data

No.	Characteristics	Calgary 019	Calgary 020	Calgary 021	Calgary 022	Calgary 023	Calgary 024
POPULATION CHARACTERISTICS (concluded)							
1.	Total labour force 15 years and over.....	2,905	2,165	2,005	1,715	2,295	2,920
2.	Not applicable (21).....	75	15	25	10	30	55
by industry divisions (22)							
3.	All industries (23).....	2,830	2,150	1,975	1,700	2,265	2,860
4.	Primary industries (Divisions A,B,C and D)...	235	205	255	20	205	290
5.	Manufacturing industries (Division E).....	225	140	155	35	165	235
6.	Construction industries (Division F).....	230	195	155	15	185	185
7.	Transportation, storage, communication and other utility industries (Divisions G and H).....	230	165	75	10	220	230
8.	Trade industries (Divisions I and J).....	470	325	355	130	315	500
9.	Finance, insurance and real estate industries (Divisions K and L).....	130	130	125	40	140	145
10.	Government service industries (Division N)...	155	130	110	1,150	210	200
11.	Other service industries (Divisions M, O, P, Q and R).....	1,155	865	735	300	820	1,080
by sex and occupation major groups (22)							
12.	Males - All occupations (23).....	1,545	1,155	1,025	1,150	1,305	1,610
13.	Managerial, administrative and related occupations.....	155	130	115	5	210	160
14.	Teaching and related occupations.....	30	40	15	-	30	45
15.	Occupations in medicine and health.....	15	15	5	5	20	20
16.	Technological, social, religious, artistic and related occupations (24).....	215	165	170	10	195	250
17.	Clerical and related occupations.....	140	150	80	30	180	90
18.	Sales occupations.....	215	110	130	20	100	185
19.	Service occupations.....	195	130	120	1,025	85	205
20.	Primary occupations (25).....	35	45	25	10	50	65
21.	Processing occupations.....	30	-	15	-	40	45
22.	Mechining, product fabricating, assembling and repairing occupations (26).....	145	110	90	20	90	175
23.	Construction trades occupations.....	240	170	125	15	155	165
24.	Transport equipment operating occupations...	65	20	70	5	100	110
25.	Other (27).....	65	65	55	5	50	90
26.	Females - All occupations (23).....	1,290	995	950	555	960	1,250
27.	Managerial, administrative and related occupations.....	90	75	75	20	90	140
28.	Teaching and related occupations.....	85	20	40	20	70	70
29.	Occupations in medicine and health.....	85	110	70	50	50	105
30.	Technological, social, religious, artistic and related occupations (24).....	130	110	80	30	65	120
31.	Clerical and related occupations.....	510	405	415	220	345	430
32.	Sales occupations.....	80	90	105	45	115	110
33.	Service occupations.....	230	160	135	135	165	230
34.	Primary occupations (25).....	15	-	-	-	20	15
35.	Processing occupations.....	-	-	5	10	15	-
36.	Mechining, product fabricating, assembling and repairing occupations (26).....	20	10	20	10	-	15
37.	Construction trades occupations.....	5	5	-	-	-	5
38.	Transport equipment operating occupations...	-	-	-	-	-	-
39.	Other (27).....	25	10	20	20	30	10
by sex and class of worker							
40.	Males - All classes of worker (23) (28).....	1,545	1,155	1,020	1,145	1,300	1,615
41.	Paid workers (29).....	1,465	1,110	960	1,145	1,215	1,485
42.	Self-employed (30).....	80	40	65	5	85	125
43.	Females - All classes of worker (23) (28).....	1,285	995	950	550	960	1,250
44.	Paid workers (29).....	1,250	970	950	550	920	1,200
45.	Self-employed (30).....	35	20	5	5	40	45

See note(s), footnote(s) and abbreviation(s) on foldout at end of publication.

Tableau 1. (suite)

Certaines caractéristiques des secteurs de recensement, recensement de 1986 - données-échantillon (20%)

Calgary 025	Calgary 026	Calgary 027	Calgary 028	Calgary 029	Calgary 030	Caractéristiques	N°
CARACTÉRISTIQUES DE LA POPULATION (fin)							
2,910	2,210	4,425	2,315	3,775	2,025	Population active totale de 15 ans et plus.....	1.
40	70	110	15	50	20	Sans objet (21).....	2.
selon les divisions d'industries (22)							
2,875	2,140	4,320	2,305	3,725	2,005	Toutes les industries (23).....	3.
280	165	515	360	315	210	Industries primaires (divisions A,B,C et D).....	4.
220	115	260	85	230	160	Industries manufacturières (division E).....	5.
205	170	200	115	170	155	Industries de la construction (division F).....	6.
						Industries du transport, de l'entreposage, des communications et autres services publics (divisions G et H).....	7.
280	220	235	65	230	170	Industries du commerce (divisions I et J).....	8.
380	305	545	210	775	330	Industries des finances, des assurances et des agences immobilières (div. K et L).....	9.
190	140	370	205	280	155	Industries des services gouvernementaux (division N).....	10.
190	140	175	110	185	85	Autres industries de services (divisions M, O, P, Q et R).....	11.
1,130	880	2,010	1,155	1,540	740		
selon le sexe et les grands groupes de professions (22)							
1,595	1,195	2,320	1,375	1,965	1,150	Hommes - Toutes les professions (23).....	12.
180	125	345	455	430	115	Directeurs, gérants, administrateurs et personnel assimilé.....	13.
70	10	35	25	35	-	Enseignants et personnel assimilé.....	14.
35	30	85	70	85	5	Médecine et santé.....	15.
						Professions technologiques, sociales, religieuses, artistiques et personnel assimilé (24).....	16.
235	145	470	380	375	240	Employés de bureau et trav. assimilés.....	17.
155	70	175	85	155	105	Travailleurs spécialisés dans la vente.....	18.
185	180	225	110	260	95	Travailleurs spécialisés dans les services.....	19.
205	195	375	45	165	135	Travailleurs du secteur primaire (25).....	20.
45	50	90	50	45	40	Travailleurs des industries de transformation.....	21.
40	35	30	-	15	20	Usineurs, travailleurs spécialisés dans la fabrication, le montage et la réparation de produits (26).....	22.
125	80	165	30	115	135	Travailleurs du bâtiment.....	23.
190	105	100	60	130	110	Personnel d'exploitation des transports.....	24.
70	95	70	15	80	80	Autres (27).....	25.
60	70	165	60	70	70		
1,275	940	1,995	930	1,755	855	Femmes - Toutes les professions (23).....	26.
180	70	235	155	200	75	Directeurs, gérants, administrateurs et personnel assimilé.....	27.
75	40	80	90	110	35	Enseignants et personnel assimilé.....	28.
85	50	115	60	80	40	Médecine et santé.....	29.
						Professions technologiques, sociales, religieuses, artistiques et personnel assimilé (24).....	30.
190	125	270	160	135	120	Employés de bureau et trav. assimilés.....	31.
410	390	660	255	745	310	Travailleurs spécialisés dans la vente.....	32.
120	65	150	85	185	90	Travailleurs spécialisés dans les services.....	33.
175	165	395	80	240	150	Travailleurs du secteur primaire (25).....	34.
-	10	35	15	5	10	Travailleurs des industries de transformation.....	35.
5	10	10	5	10	10	Usineurs, travailleurs spécialisés dans la fabrication, le montage et la réparation de produits (26).....	36.
25	5	5	-	10	-	Travailleurs du bâtiment.....	37.
10	-	10	10	-	10	Personnel d'exploitation des transports.....	38.
-	-	5	-	15	-	Autres (27).....	39.
5	20	25	10	25	10		
selon le sexe et la catégorie de travailleurs							
Hommes - Toutes les catégories							
1,595	1,200	2,320	1,375	1,965	1,150	de travailleurs (23) (28).....	40.
1,470	1,155	2,180	1,225	1,850	1,095	Travailleurs rémunérés (29).....	41.
125	40	140	150	120	50	Travailleurs autonomes (30).....	42.
Femmes - Toutes les catégories							
1,280	940	1,995	930	1,760	855	de travailleuses (23) (28).....	43.
1,230	920	1,940	870	1,715	840	Travailleuses rémunérées (29).....	44.
45	20	50	60	35	15	Travailleuses autonomes (30).....	45.

Voir nota, renvoi(s) et abréviation(s) sur l'encart à la fin de la publication.

Table 1. (continued)
Selected Characteristics for Census Tracts, 1986 Census - 20% Sample Data

No.	Characteristics	Calgary 019	Calgary 020	Calgary 021	Calgary 022	Calgary 023	Calgary 024
DWELLING CHARACTERISTICS							
1.	Total number of occupied private dwellings.....	1,880	1,720	1,600	970	1,500	2,240
2.	Average number of rooms per dwelling.....	6.2	5.8	5.5	5.1	6.7	5.4
3.	Average value of dwelling(31).....	\$ 85,236	\$ 84,841	\$ 78,098	\$ 45,817	\$ 102,901	\$ 95,165
by period of construction							
4.	Before 1946.....	25	150	300	280	120	465
5.	1946 - 1960.....	1,055	1,020	590	385	1,105	1,035
6.	1961 - 1970.....	500	195	155	30	215	395
7.	1971 - 1980.....	165	195	325	30	50	255
8.	1981 - 1986(11).....	135	160	230	255	25	95
9.	Dwellings with central heating(32) Total.....	1,865	1,700	1,540	960	1,475	2,200
Dwellings by principal heating fuel							
10.	Gas(33).....	1,740	1,590	1,400	925	1,445	1,950
11.	Electricity(34).....	140	120	200	35	55	275
12.	Oil(35).....	5	5	-	5	-	5
13.	Other fuels(36).....	-	-	5	5	-	5
HOUSEHOLD CHARACTERISTICS							
14.	Total number of private households.....	1,875	1,720	1,595	970	1,505	2,240
15.	Average number of persons per room.....	0.4	0.4	0.4	0.6	0.4	0.4
Tenant one-family households without additional persons(37)							
16.	Average gross rent (monthly).....	\$ 475	\$ 410	\$ 315	\$ 745	\$ 180	\$ 455
17.	Gross rent >= 30% of household income(38).....	\$ 558	\$ 496	\$ 512	\$ 478	\$ 504	\$ 512
18.	Gross rent >= 30% of household income(38).....	120	130	80	70	55	170
Owner one-family households without additional persons(37)							
19.	Average major payments for owners (monthly).....	\$ 775	\$ 460	\$ 495	\$ 5	\$ 735	\$ 515
20.	Owner's major payments >= 30% of household income(38).....	\$ 504	\$ 477	\$ 519	\$ 183	\$ 528	\$ 544
21.	Owner's major payments >= 30% of household income(38).....	85	45	90	-	70	50
1985 INCOME CHARACTERISTICS							
Total income(39)							
by sex and income group							
22.	Males 15 years and over with income.....	1,835	1,485	1,340	1,200	1,585	1,885
23.	Under \$1,000(40).....	75	20	45	35	75	70
24.	\$ 1,000 - \$ 2,999.....	65	60	50	35	40	95
25.	3,000 - 4,999.....	55	35	50	40	55	85
26.	5,000 - 6,999.....	40	85	65	50	65	125
27.	7,000 - 9,999.....	160	200	115	100	140	150
28.	10,000 - 14,999.....	305	180	260	155	215	255
29.	15,000 - 19,999.....	195	200	180	110	110	250
30.	20,000 - 24,999.....	185	160	85	145	155	225
31.	25,000 - 29,999.....	215	190	120	300	185	135
32.	30,000 - 34,999.....	155	105	105	150	200	125
33.	35,000 and over.....	385	245	260	80	350	375
34.	Average income.....	\$ 23,338	\$ 21,559	\$ 21,870	\$ 21,023	\$ 28,530	\$ 23,995
35.	Median income.....	\$ 20,487	\$ 19,220	\$ 17,193	\$ 22,999	\$ 23,066	\$ 17,633
36.	Standard error of average income.....	\$ 927	\$ 831	\$ 947	\$ 673	\$ 1,598	\$ 1,517
37.	Females 15 years and over with income.....	1,730	1,615	1,485	800	1,460	1,800
38.	Under \$1,000(40).....	80	85	90	80	85	55
39.	\$ 1,000 - \$ 2,999.....	165	115	65	105	120	125
40.	3,000 - 4,999.....	115	110	95	75	85	160
41.	5,000 - 6,999.....	140	95	70	70	145	130
42.	7,000 - 9,999.....	225	280	250	145	200	290
43.	10,000 - 14,999.....	305	250	255	115	200	280
44.	15,000 - 19,999.....	190	210	300	70	180	210
45.	20,000 - 24,999.....	240	200	115	80	175	215
46.	25,000 - 29,999.....	80	115	85	30	60	115
47.	30,000 - 34,999.....	65	105	90	5	80	95
48.	35,000 and over.....	130	50	70	35	135	115
49.	Average income.....	\$ 15,172	\$ 14,346	\$ 15,049	\$ 10,956	\$ 15,761	\$ 15,781
50.	Median income.....	\$ 12,098	\$ 11,968	\$ 12,712	\$ 8,781	\$ 12,672	\$ 12,815
51.	Standard error of average income.....	\$ 597	\$ 495	\$ 579	\$ 698	\$ 730	\$ 649

See note(s), footnote(s) and abbreviation(s) on foldout at end of publication.

Tableau 1. (suite)

Certaines caractéristiques des secteurs de recensement, recensement de 1986 - données-échantillon (20%)

Calgary 025	Calgary 026	Calgary 027	Calgary 028	Calgary 029	Calgary 030	Caractéristiques	N°
CARACTÉRISTIQUES DU LOGEMENT							
2,225	1,935	3,690	1,535	3,020	1,455	Nombre total de logements privés occupés.....	1.
5.1	4.0	4.5	7.9	5.7	5.2	Nombre moyen de pièces par logement.....	2.
\$ 88,036	\$ 73,835	\$ 198,503	\$ 205,434	\$ 139,659	\$ 110,125	Valeur moyenne du logement (31).....	3.
selon la période de construction							
340	250	890	900	145	300	Avant 1946.....	4.
965	320	535	445	1,285	440	1946 - 1960.....	5.
410	490	1,125	35	575	160	1961 - 1970.....	6.
430	705	785	85	660	135	1971 - 1980.....	7.
80	160	360	65	365	420	1981 - 1986 (11).....	8.
2,170	1,915	3,640	1,510	3,015	1,420	Logements avec chauffage central (32) Total.....	9.
Logements selon le principal combustible utilisé pour le chauffage							
1,965	1,560	2,880	1,515	2,715	1,210	Gaz (33).....	10.
250	350	735	15	280	225	Électricité (34).....	11.
10	5	30	5	15	10	Huile (mazout) (35).....	12.
10	15	45	-	10	15	Autres combustibles (36).....	13.
CARACTÉRISTIQUES DU MÉNAGE							
2,225	1,930	3,695	1,535	3,020	1,455	Nombre total de ménages privés.....	14.
0.4	0.4	0.4	0.3	0.3	0.4	Nombre moyen de personnes par pièce.....	15.
455	465	645	65	610	360	Ménages unifamiliaux locataires sans autres personnes (37).....	16.
\$ 449	\$ 394	\$ 489	\$ 980	\$ 516	\$ 525	Loyer brut moyen (mensuel).....	17.
130	180	225	15	155	65	Loyer brut >= 30% du revenu du ménage (38).....	18.
505	100	435	980	890	260	Ménages unifamiliaux propriétaires sans autres personnes (37).....	19.
\$ 521	\$ 467	\$ 868	\$ 785	\$ 528	\$ 591	Principales dépenses moyennes de propriété (mensuelles).....	20.
45	15	75	90	90	20	Principales dépenses de propriété >= 30% du revenu du ménage (38).....	21.
CARACTÉRISTIQUES DU REVENU - 1985							
Revenu total (39)							
selon le sexe et la tranche de revenu							
1,915	1,345	2,705	1,600	2,410	1,285	Hommes de 15 ans et plus ayant un revenu.....	22.
80	40	100	75	50	55	Moins de \$1,000 (40).....	23.
75	100	185	55	95	20	\$ 1,000 - \$ 2,999.....	24.
100	95	180	75	70	35	3,000 - 4,999.....	25.
90	110	185	60	90	100	5,000 - 6,999.....	26.
170	140	275	70	200	120	7,000 - 9,999.....	27.
290	230	345	75	295	170	10,000 - 14,999.....	28.
260	175	225	45	275	175	15,000 - 19,999.....	29.
225	115	270	75	225	125	20,000 - 24,999.....	30.
175	135	195	70	225	190	25,000 - 29,999.....	31.
165	75	155	75	195	80	30,000 - 34,999.....	32.
290	130	595	930	710	220	35,000 et plus.....	33.
\$ 21,832	\$ 17,097	\$ 29,522	\$ 67,631	\$ 34,710	\$ 23,328	Revenu moyen.....	34.
\$ 18,008	\$ 12,978	\$ 16,424	\$ 45,408	\$ 23,302	\$ 18,552	Revenu médian.....	35.
\$ 947	\$ 804	\$ 1,756	\$ 4,374	\$ 1,856	\$ 1,113	Erreur type du revenu moyen.....	36.
1,760	1,270	2,660	1,505	2,650	1,145	Femmes de 15 ans et plus ayant un revenu.....	37.
100	55	145	85	100	15	Moins de \$1,000 (40).....	38.
80	130	195	105	160	80	\$ 1,000 - \$ 2,999.....	39.
145	105	245	125	115	60	3,000 - 4,999.....	40.
105	125	195	75	195	80	5,000 - 6,999.....	41.
265	155	375	90	365	200	7,000 - 9,999.....	42.
290	255	335	205	450	190	10,000 - 14,999.....	43.
200	165	310	110	340	175	15,000 - 19,999.....	44.
210	130	275	85	300	120	20,000 - 24,999.....	45.
105	75	170	100	260	80	25,000 - 29,999.....	46.
115	35	165	125	115	15	30,000 - 34,999.....	47.
145	45	230	395	250	130	35,000 et plus.....	48.
\$ 15,788	\$ 13,153	\$ 16,154	\$ 26,114	\$ 17,470	\$ 16,789	Revenu moyen.....	49.
\$ 12,499	\$ 10,566	\$ 11,813	\$ 17,280	\$ 14,292	\$ 12,999	Revenu médian.....	50.
\$ 582	\$ 608	\$ 610	\$ 1,784	\$ 564	\$ 804	Erreur type du revenu moyen.....	51.

Voir nota, renvoi (s) et abréviation (s) sur l'encart à la fin de la publication.

Table 1. (continued)
Selected Characteristics for Census Tracts, 1986 Census - 20% Sample Data

	Calgary 019	Calgary 020	Calgary 021	Calgary 022	Calgary 023	Calgary 024
Characteristics						
No.						
1985 INCOME CHARACTERISTICS (concluded)						
by composition of total income (41)						
1. Total.....	100.0%	100.0%	100.0%	100.0%	100.0%	100.0%
2. Employment income.....	78.4%	76.9%	75.4%	89.0%	77.2%	75.4%
3. Government transfer payments.....	9.9%	12.8%	13.2%	7.9%	7.7%	10.4%
4. Other income.....	11.8%	10.3%	11.4%	3.1%	15.1%	14.2%
Employment income (42)						
by sex and work activity in 1985						
Males						
5. Worked full year, full time (43).....	825	600	545	785	780	785
6. Average employment income.....	\$ 31,411	\$ 28,576	\$ 28,973	\$ 24,814	\$ 35,990	\$ 30,213
7. Standard error of average employment income...	\$ 1,315	\$ 1,341	\$ 1,559	\$ 681	\$ 2,084	\$ 1,234
8. Worked part year or part time (44).....	715	595	530	375	540	790
9. Average employment income.....	\$ 12,063	\$ 14,374	\$ 13,476	\$ 12,197	\$ 15,429	\$ 14,417
10. Standard error of average employment income...	\$ 1,015	\$ 1,008	\$ 1,099	\$ 1,040	\$ 1,923	\$ 2,213
Females						
11. Worked full year, full time (43).....	525	510	460	175	435	625
12. Average employment income.....	\$ 23,900	\$ 21,757	\$ 23,342	\$ 20,012	\$ 22,561	\$ 22,965
13. Standard error of average employment income...	\$ 919	\$ 768	\$ 936	\$ 1,190	\$ 953	\$ 797
14. Worked part year or part time (44).....	790	610	510	385	580	600
15. Average employment income.....	\$ 8,473	\$ 9,353	\$ 9,927	\$ 6,783	\$ 10,771	\$ 9,465
16. Standard error of average employment income...	\$ 574	\$ 717	\$ 632	\$ 715	\$ 890	\$ 670
17. Family income - All census families.....	1,360	1,005	895	760	1,075	1,135
18. Under \$5,000.....	65	25	30	35	20	50
19. \$ 5,000 - \$ 9,999.....	30	35	20	20	30	70
20. 10,000 - 14,999.....	75	80	60	15	35	80
21. 15,000 - 19,999.....	90	155	170	55	110	110
22. 20,000 - 24,999.....	105	70	65	50	65	115
23. 25,000 - 29,999.....	125	65	75	165	70	150
24. 30,000 - 34,999.....	190	110	90	110	95	85
25. 35,000 - 39,999.....	130	50	70	80	100	60
26. 40,000 - 49,999.....	225	220	110	120	170	135
27. 50,000 and over.....	335	195	210	100	385	290
28. Average income.....	\$ 39,671	\$ 35,862	\$ 36,183	\$ 33,756	\$ 49,805	\$ 38,519
29. Median income.....	\$ 34,999	\$ 33,232	\$ 31,266	\$ 31,892	\$ 41,032	\$ 30,114
30. Standard error of average income.....	\$ 1,523	\$ 1,360	\$ 1,539	\$ 1,178	\$ 2,373	\$ 2,220
Incidence of low income (38)						
31. All economic families.....	1,405	1,070	985	770	1,080	1,205
32. Low income economic families.....	190	140	115	90	75	230
33. Incidence of low income (45).....	13.4%	12.8%	11.6%	11.6%	6.9%	19.4%
34. All unattached individuals.....	695	840	805	185	655	1,355
35. Low income unattached individuals.....	260	260	255	85	165	510
36. Incidence of low income (45).....	37.5%	31.0%	31.9%	46.0%	25.7%	37.7%
37. Total population in private households.....	4,780	3,735	3,360	2,765	3,705	4,530
38. Persons in low income family units.....	855	645	655	355	375	1,195
39. Incidence of low income (45).....	17.9%	17.3%	19.5%	12.8%	10.1%	26.4%
40. Household income - All private households.....	1,880	1,720	1,600	965	1,505	2,235
41. Under \$5,000.....	75	70	60	50	65	130
42. \$ 5,000 - \$ 9,999.....	130	135	155	80	80	260
43. 10,000 - 14,999.....	150	195	175	70	105	200
44. 15,000 - 19,999.....	165	230	220	80	130	260
45. 20,000 - 24,999.....	155	145	100	55	130	215
46. 25,000 - 29,999.....	150	190	140	195	105	230
47. 30,000 - 34,999.....	230	170	180	120	130	155
48. 35,000 - 39,999.....	155	75	130	85	100	130
49. 40,000 - 49,999.....	270	215	165	125	195	250
50. 50,000 and over.....	390	290	285	110	470	410
51. Average income.....	\$ 35,736	\$ 31,287	\$ 31,975	\$ 30,130	\$ 43,912	\$ 33,289
52. Median income.....	\$ 32,219	\$ 26,871	\$ 28,499	\$ 29,020	\$ 35,189	\$ 26,120
53. Standard error of average income.....	\$ 1,218	\$ 1,011	\$ 1,101	\$ 1,095	\$ 1,919	\$ 1,502

See note(s), footnote(s) and abbreviation(s) on foldout at end of publication.

Tableau 1. (suite)

Certaines caractéristiques des secteurs de recensement, recensement de 1986 - données-échantillon (20%)

Calgary 025	Calgary 026	Calgary 027	Calgary 028	Calgary 029	Calgary 030	Caractéristiques	N°
						CARACTÉRISTIQUES DU REVENU - 1985 (fin)	
						selon la composition du revenu total (41)	
100.0%	100.0%	100.0%	100.0%	100.0%	100.0%	Total.....	1.
81.3%	84.6%	80.7%	75.1%	73.7%	81.8%	Revenu d'emploi.....	2.
8.4%	10.9%	6.3%	2.7%	7.7%	9.0%	Transferts gouvernementaux.....	3.
10.3%	4.5%	13.0%	22.2%	18.6%	9.2%	Autres revenus.....	4.
						Revenu d'emploi (42)	
						selon le sexe et le travail en 1985	
						Hommes	
						Travaillé toute l'année à plein temps (43).....	5.
\$ 810	\$ 550	\$ 1,140	\$ 885	\$ 1,070	\$ 525	Revenu moyen d'emploi.....	6.
\$ 29,454	\$ 25,988	\$ 41,304	\$ 83,172	\$ 42,137	\$ 34,136	Erreur type du revenu moyen d'emploi.....	7.
\$ 1,156	\$ 1,356	\$ 2,959	\$ 5,541	\$ 2,875	\$ 1,779	Travaillé une partie de l'année ou à temps partiel (44).....	8.
\$ 805	\$ 665	\$ 1,135	\$ 515	\$ 910	\$ 570	Revenu moyen d'emploi.....	9.
\$ 13,932	\$ 9,327	\$ 15,952	\$ 27,938	\$ 21,306	\$ 13,016	Erreur type du revenu moyen d'emploi.....	10.
\$ 1,614	\$ 659	\$ 1,791	\$ 3,489	\$ 1,879	\$ 975		
						Femmes	
						Travaillé toute l'année à plein temps (43).....	11.
\$ 655	\$ 445	\$ 910	\$ 475	\$ 960	\$ 445	Revenu moyen d'emploi.....	12.
\$ 23,919	\$ 20,010	\$ 23,789	\$ 33,589	\$ 22,794	\$ 24,107	Erreur type du revenu moyen d'emploi.....	13.
\$ 764	\$ 1,162	\$ 753	\$ 2,119	\$ 757	\$ 1,240	Travaillé une partie de l'année ou à temps partiel (44).....	14.
\$ 670	\$ 510	\$ 1,125	\$ 560	\$ 890	\$ 410	Revenu moyen d'emploi.....	15.
\$ 8,509	\$ 8,283	\$ 9,523	\$ 12,061	\$ 10,123	\$ 10,376	Erreur type du revenu moyen d'emploi.....	16.
\$ 660	\$ 640	\$ 568	\$ 1,120	\$ 653	\$ 896		
						Revenu de la famille -	
						Toutes les familles de recensement.....	17.
1,100	600	1,185	1,120	1,605	695	Moins de \$5,000.....	18.
55	60	25	-	50	35	\$ 5,000 - \$ 9,999.....	19.
25	60	80	10	20	15	10,000 - 14,999.....	20.
95	85	145	5	75	15	15,000 - 19,999.....	21.
100	90	80	25	145	60	20,000 - 24,999.....	22.
165	75	75	40	145	60	25,000 - 29,999.....	23.
115	30	115	25	105	80	30,000 - 34,999.....	24.
100	40	60	10	145	60	35,000 - 39,999.....	25.
65	25	70	20	120	70	40,000 - 49,999.....	26.
130	50	90	90	195	95	50,000 et plus.....	27.
255	80	430	885	605	195	Revenu moyen.....	28.
\$ 37,094	\$ 24,876	\$ 56,264	\$ 110,228	\$ 56,815	\$ 42,894	Revenu médian.....	29.
\$ 29,832	\$ 19,832	\$ 35,129	\$ **	\$ 39,815	\$ 35,370	Erreur type du revenu moyen.....	30.
\$ 1,693	\$ 1,555	\$ 3,567	\$ 5,918	\$ 2,891	\$ 2,329		
						Fréquence des unités à faible revenu (38)	
1,120	630	1,250	1,130	1,690	735	Toutes les familles économiques.....	31.
155	235	215	20	155	60	Familles économiques à faible revenu.....	32.
13.9%	37.5%	17.2%	1.8%	9.1%	8.1%	Fréquence des unités à faible revenu (45).....	33.
1,445	1,515	2,850	520	1,600	990	Toutes les personnes seules.....	34.
490	630	1,165	105	415	335	Personnes seules à faible revenu.....	35.
33.8%	41.8%	41.0%	20.4%	26.0%	33.8%	Fréquence des unités à faible revenu (45).....	36.
4,355	3,055	6,155	4,130	6,065	2,840	Population totale dans les ménages privés.....	37.
870	1,215	1,745	185	890	515	Personnes dans les unités familiales à faible revenu.....	38.
20.0%	39.7%	28.4%	4.4%	14.7%	18.1%	Fréquence des unités à faible revenu (45).....	39.
2,225	1,930	3,690	1,535	3,020	1,455	Revenu des ménages - Tous les ménages privés.....	40.
160	260	355	20	125	75	Moins de \$5,000.....	41.
195	305	575	45	215	125	\$ 5,000 - \$ 9,999.....	42.
210	330	435	50	275	115	10,000 - 14,999.....	43.
245	240	395	30	345	165	15,000 - 19,999.....	44.
290	205	365	75	330	165	20,000 - 24,999.....	45.
195	160	315	55	245	175	25,000 - 29,999.....	46.
225	125	250	55	245	105	30,000 - 34,999.....	47.
110	70	140	45	180	105	35,000 - 39,999.....	48.
220	85	240	135	280	145	40,000 - 49,999.....	49.
390	145	610	1,030	775	285	50,000 et plus.....	50.
\$ 31,345	\$ 20,408	\$ 33,307	\$ 95,980	\$ 42,990	\$ 33,770	Revenu moyen.....	51.
\$ 25,499	\$ 16,132	\$ 21,018	\$ **	\$ 29,211	\$ 27,489	Revenu médian.....	52.
\$ 1,086	\$ 788	\$ 1,478	\$ 5,146	\$ 1,742	\$ 1,403	Erreur type du revenu moyen.....	53.

Voir nota, renvoi (s) et abréviation (s) sur l'encart à la fin de la publication.

Table 1. (continued)
Selected Characteristics for Census Tracts, 1986 Census - 20% Sample Data

No.	Characteristics	Calgary 031	Calgary 032	Calgary 033.01	Calgary 033.02	Calgary 034	Calgary 035.01
POPULATION CHARACTERISTICS							
1.	Total population (including institutional residents) - 100% data.....	5,905	2,115	4,760	5,985	2,490	5,595
2.	Total population (non-institutional) (1).....	5,895	2,070	4,755	5,915	2,535	5,600
by home language							
3.	Single responses.....	5,570	1,955	4,605	5,765	2,410	5,300
4.	English.....	4,880	1,765	4,395	5,410	2,305	4,885
5.	French.....	55	10	20	5	-	15
6.	Non-official languages.....	635	180	190	350	100	395
7.	Chinese.....	90	55	80	25	65	80
8.	Vietnamese.....	190	35	15	50	-	130
9.	Italian.....	-	-	-	-	15	5
10.	German.....	10	25	-	40	-	-
11.	Spanish.....	100	30	-	30	5	45
12.	Other languages.....	250	35	95	210	25	145
13.	Multiple responses.....	320	110	145	155	130	295
by official language							
14.	English only.....	5,105	1,915	4,475	5,625	2,380	5,285
15.	French only.....	-	-	5	-	-	5
16.	Both English and French.....	605	95	185	195	110	225
17.	Neither English nor French.....	180	55	95	100	45	80
by ethnic origin							
18.	Single origins.....	3,655	1,380	2,610	3,695	1,520	3,350
19.	British (2).....	1,585	710	1,190	1,885	810	1,510
20.	French (3).....	190	80	130	155	5	200
21.	German.....	175	70	310	435	160	330
22.	Chinese.....	130	50	85	75	75	105
23.	South Asian (46).....	65	10	90	165	5	190
24.	Ukrainian.....	75	50	100	140	50	85
25.	Dutch (Netherlands).....	105	30	95	125	80	115
26.	Other single origins.....	1,345	380	610	715	340	820
27.	Multiple origins (4).....	2,235	685	2,145	2,225	1,020	2,245
by citizenship							
28.	Canadian citizenship (5).....	5,090	1,870	4,590	5,665	2,425	5,210
29.	Citizenship other than Canadian (6).....	810	190	165	260	115	390
by place of birth							
30.	Non-immigrant population (7).....	4,160	1,605	3,970	4,895	2,120	4,460
31.	Born in province of residence.....	1,665	900	2,405	2,740	1,165	2,580
32.	Immigrant population.....	1,730	465	785	1,025	415	1,140
33.	United States of America.....	175	25	60	90	55	45
34.	Other Americas (8).....	175	30	45	45	10	170
35.	United Kingdom.....	285	115	150	170	95	160
36.	Other Europe (9).....	400	160	205	375	155	295
37.	Africa.....	70	-	-	-	-	30
38.	Asia.....	600	125	325	330	95	375
39.	Other (10).....	15	5	5	5	10	65
40.	Total immigrant population.....	1,730	465	785	1,025	415	1,140
by period of immigration							
41.	Before 1946.....	180	85	20	115	80	20
42.	1946 - 1966.....	345	185	185	385	175	220
43.	1967 - 1977.....	335	50	340	240	100	395
44.	1978 - 1982.....	370	75	195	190	30	350
45.	1983 - 1986 (11).....	500	65	55	95	35	160
by age at immigration							
46.	0 - 4 years.....	235	35	165	175	65	180
47.	5 - 19 years.....	550	150	205	305	150	385
48.	20 years and over.....	950	270	420	545	200	575
49.	Total population 5 years and over.....	5,665	1,935	4,260	5,405	2,320	5,030
by mobility status							
50.	Non-movers.....	1,020	845	1,950	2,860	1,180	2,630
51.	Movers.....	4,645	1,085	2,310	2,545	1,140	2,400
52.	Non-migrants (12).....	2,560	745	1,505	1,785	785	1,585
53.	Migrants (13).....	2,085	340	810	760	350	815
54.	From same CMA/CA.....	30	-	45	55	-	15
55.	From same province (14).....	390	120	275	295	110	240
56.	From different province.....	1,095	150	345	310	175	355
57.	From outside Canada.....	565	65	145	100	60	205

See note(s), footnote(s) and abbreviation(s) on foldout at end of publication.

Tableau 1. (suite)

Certaines caractéristiques des secteurs de recensement, recensement de 1986 - données-échantillon (20%)

Calgary 035.02	Calgary 036.01	Calgary 036.02	Calgary 037	Calgary 038.01	Calgary 038.02	Caractéristiques	N°
CARACTÉRISTIQUES DE LA POPULATION							
3,855	3,985	3,900	4,225	5,485	4,245	Population totale (y compris les pensionnaires d'institution) - données intégrales.....	1.
3,795	3,990	3,900	4,220	5,485	4,245	Population totale (sauf les pensionnaires d'institution) (1).....	2.
selon la langue parlée à la maison							
3,445	3,745	3,520	3,930	4,990	4,045	Réponses uniques.....	3.
2,905	3,400	3,130	3,415	4,515	3,695	Anglais.....	4.
50	35	30	5	30	5	Français.....	5.
485	310	360	510	440	340	Langues non officielles.....	6.
85	20	40	125	130	160	Chinois.....	7.
90	60	50	210	65	10	Vietnamien.....	8.
-	30	20	5	10	10	Italien.....	9.
10	5	5	15	10	25	Allemand.....	10.
160	5	35	40	15	20	Espagnol.....	11.
140	180	210	110	220	110	Autres langues.....	12.
350	240	380	295	495	200	Réponses multiples.....	13.
selon la langue officielle							
3,480	3,690	3,650	3,995	5,200	3,985	Anglais seulement.....	14.
25	-	-	5	20	-	Français seulement.....	15.
165	225	130	145	185	155	Anglais et français.....	16.
130	70	115	70	80	105	Ni l'anglais ni le français.....	17.
selon l'origine ethnique							
2,560	2,530	2,655	2,755	3,390	2,545	Origines uniques.....	18.
950	1,065	1,130	1,130	1,580	900	Britannique (2).....	19.
105	135	130	130	120	85	Français (3).....	20.
305	275	335	220	360	385	Allemand.....	21.
150	45	65	90	170	200	Chinois.....	22.
30	80	45	75	215	150	Origines sud-asiatiques (46).....	23.
65	85	85	115	65	85	Ukrainien.....	24.
90	65	90	80	70	70	Hollandais (Néerlandais).....	25.
875	780	775	915	815	665	Autres origines uniques.....	26.
1,235	1,450	1,240	1,470	2,095	1,700	Origines multiples (4).....	27.
selon la citoyenneté							
3,460	3,700	3,590	3,840	5,085	3,905	Citoyenneté canadienne (5).....	28.
335	285	310	380	400	340	Citoyenneté autre que canadienne (6).....	29.
selon le lieu de naissance							
2,780	3,230	3,060	3,180	4,350	3,275	Population non immigrante (7).....	30.
1,615	1,845	1,820	1,790	2,300	2,060	Née dans la province de résidence.....	31.
1,020	760	845	1,045	1,135	970	Population immigrante.....	32.
45	35	20	55	15	50	États-Unis d'Amérique.....	33.
145	85	65	55	50	50	Autres Amériques (8).....	34.
115	125	75	85	160	105	Royaume-Uni.....	35.
325	265	405	235	275	265	Autres Europees (9).....	36.
-	35	20	15	35	60	Afrique.....	37.
360	215	215	565	545	440	Asie.....	38.
20	-	35	30	55	-	Autres (10).....	39.
1,020	760	845	1,045	1,135	970	Population immigrante totale.....	40.
selon la période d'immigration							
120	20	45	105	40	25	Avant 1946.....	41.
245	155	335	165	285	185	1946 - 1966.....	42.
285	345	245	230	400	415	1967 - 1977.....	43.
250	190	160	305	340	250	1978 - 1982.....	44.
125	50	55	240	75	90	1983 - 1986 (11).....	45.
selon l'âge à l'immigration							
115	140	115	125	170	135	0 - 4 ans.....	46.
355	230	265	400	315	285	5 - 19 ans.....	47.
555	385	470	520	645	555	20 ans et plus.....	48.
3,500	3,570	3,530	3,805	4,885	3,895	Population totale de 5 ans et plus.....	49.
selon la mobilité							
1,970	1,850	1,950	1,300	2,045	2,230	Personnes n'ayant pas déménagé.....	50.
1,535	1,725	1,580	2,505	2,845	2,665	Personnes ayant déménagé.....	51.
1,105	1,205	1,065	1,690	1,940	1,145	Non-migrants (12).....	52.
425	520	515	810	905	520	Migrants (13).....	53.
20	35	-	5	50	20	D'une même RMR/AR.....	54.
65	140	95	230	260	180	D'une même province (14).....	55.
200	280	260	315	400	200	D'une province différente.....	56.
145	70	165	265	195	115	De l'extérieur du Canada.....	57.

Voir note, renvoi (s) et abréviation(s) sur l'encart à la fin de la publication.

Table 1. (continued)
Selected Characteristics for Census Tracts, 1986 Census - 20% Sample Data

No.	Characteristics	Calgary 031	Calgary 032	Calgary 033.01	Calgary 033.02	Calgary 034	Calgary 035.01
POPULATION CHARACTERISTICS (continued)							
1.	Total population 15 years and over.....	5,485	1,750	3,405	4,500	2,075	3,955
by highest level of schooling							
2.	Less than Grade 9 (15).....	560	305	225	545	350	385
3.	Grades 9-13 - Without secondary certificate....	1,420	610	1,250	1,870	800	1,405
4.	- With secondary certificate.....	455	265	380	530	220	545
5.	Trades certificate or diploma.....	70	65	120	150	50	90
Other non-university education only (16)							
6.	- Without certificate.....	485	120	320	310	130	340
7.	- With certificate (17).....	780	190	690	725	225	760
8.	University (18) - Without degree.....	770	135	240	255	165	290
9.	- With degree.....	945	60	185	115	135	130
by sex and major field of study							
10.	Males with postsecondary (19) qualifications...	1,160	220	640	690	250	670
11.	Educational, recreational and counselling services.....	80	10	25	20	10	40
12.	Fine and applied arts.....	65	10	10	20	15	15
13.	Humanities and related fields.....	55	-	15	5	15	20
14.	Social sciences and related fields.....	95	20	15	15	25	5
15.	Commerce, management and business admin.	205	25	110	55	20	70
16.	Agricultural and biological sciences/technologies.....	95	-	30	40	25	25
17.	Engineering and applied sciences.....	135	15	15	25	15	15
18.	Engineering and applied science technologies and trades.....	290	135	395	485	95	440
19.	Health professions, sciences and tech.	35	10	10	5	5	20
20.	Mathematics and physical sciences.....	100	-	15	15	30	15
21.	All other (20).....	-	-	-	-	-	5
22.	Females with postsecondary (19) qualifications.	975	170	475	425	205	450
23.	Educational, recreational and counselling services.....	95	20	65	25	20	75
24.	Fine and applied arts.....	115	15	45	20	20	25
25.	Humanities and related fields.....	115	-	25	10	30	5
26.	Social sciences and related fields.....	120	5	15	25	20	-
27.	Commerce, management and business admin.	260	70	175	205	65	185
28.	Agricultural and biological sciences/technologies.....	30	25	10	20	15	25
29.	Engineering and applied sciences.....	5	-	-	5	5	-
30.	Engineering and applied science technologies and trades.....	45	20	40	25	-	30
31.	Health professions, sciences and tech.	165	15	105	80	30	85
32.	Mathematics and physical sciences.....	25	5	5	-	-	15
33.	All other (20).....	-	-	-	-	-	-
by labour force activity							
34.	Males - 15 years and over.....	2,910	900	1,690	2,320	1,095	2,040
35.	In the labour force.....	2,235	630	1,445	1,860	805	1,775
36.	Employed.....	1,850	550	1,240	1,620	680	1,535
37.	Unemployed.....	390	85	205	240	125	235
38.	Participation rate.....	76.8	70.0	85.5	80.2	73.5	87.0
39.	Married (excludes separated).....	74.6	68.9	91.6	81.3	78.1	93.7
40.	Unemployment rate.....	17.4	13.5	14.2	12.9	15.5	13.2
41.	Females - 15 years and over.....	2,575	850	1,720	2,175	980	1,905
42.	In the labour force.....	1,665	425	1,190	1,315	535	1,330
43.	Employed.....	1,445	365	1,065	1,130	490	1,120
44.	Unemployed.....	220	60	130	185	45	210
45.	Participation rate.....	64.7	50.0	69.2	60.5	54.6	69.8
46.	Married (excludes separated).....	61.0	52.2	71.4	59.1	51.6	73.5
47.	Unemployment rate.....	13.2	14.1	10.9	14.1	8.4	15.8
48.	Both sexes - Participation rate.....	71.2	60.6	77.3	70.6	64.5	78.6
49.	15-24 years.....	78.9	64.2	69.0	74.4	71.1	65.7
50.	25 years and over.....	69.2	59.7	79.7	69.4	63.0	83.1
51.	Married (excludes separated).....	67.8	60.9	81.7	69.9	65.4	83.6
52.	Unemployment rate.....	15.6	14.2	12.5	13.4	12.4	14.5
53.	15-24 years.....	20.9	16.3	11.2	17.2	18.5	19.2
54.	25 years and over.....	14.0	13.0	13.1	12.4	11.3	13.4

See note(s), footnote(s) and abbreviation(s) on foldout at end of publication.

Tableau 1. (suite)

Certaines caractéristiques des secteurs de recensement, recensement de 1986 - données-échantillon (20%)

Calgary 035.02	Calgary 036.01	Calgary 036.02	Calgary 037	Calgary 038.01	Calgary 038.02	Caractéristiques	N°
CARACTÉRISTIQUES DE LA POPULATION (suite)							
2,955	2,780	3,020	3,200	3,920	2,985	Population totale de 15 ans et plus.....	1.
selon le plus haut niveau de scolarité atteint							
585	295	550	615	500	170	N'ayant pas atteint la 9e année(15).....	2.
1,135	1,010	1,195	1,440	1,590	905	9e-13e année - Sans certificat d'études secondaires.....	3.
230	455	235	295	480	400	- Avec certificat d'études secondaires.....	4.
55	100	105	45	125	150	Certificat ou diplôme d'une école de métiers. Autres études non universitaires seulement (16)	5.
260	235	260	240	365	310	- Sans certificat.....	6.
405	510	400	400	570	525	- Avec certificat (17).....	7.
245	90	210	110	225	315	Études universitaires (18) - Sans grade.....	8.
40	70	70	55	65	210	- Avec grade.....	9.
selon le sexe et le principal domaine d'études							
Hommes ayant terminé des études							
335	480	410	315	455	595	postsecondaires (19).....	10.
20	15	5	10	5	-	Enseignement, loisirs et orientation.....	11.
20	5	30	15	5	20	Beaux-arts et arts appliqués.....	12.
-	25	-	5	5	25	Lettres, sciences humaines et disciplines connexes.....	13.
-	10	20	10	-	55	Sciences sociales et disciplines connexes.....	14.
30	35	35	25	35	100	Commerce, gestion et admin. des affaires.....	15.
10	25	15	5	30	15	Sciences et techniques agricoles et biologiques.....	16.
15	5	5	10	20	35	Génie et sciences appliquées.....	17.
220	350	285	225	350	315	Techniques et métiers du génie et des sciences appliquées.....	18.
5	5	-	5	-	20	Professions, sciences et techn. de la santé.	19.
5	5	15	-	10	20	Mathématiques et sciences physiques.....	20.
5	-	-	-	-	-	Autres disciplines (20).....	21.
Femmes ayant terminé des études							
275	270	225	235	395	450	postsecondaires (19).....	22.
30	30	40	5	15	60	Enseignement, loisirs et orientation.....	23.
30	40	-	35	55	60	Beaux-arts et arts appliqués.....	24.
5	5	-	20	10	5	Lettres, sciences humaines et disciplines connexes.....	25.
10	15	-	5	20	40	Sciences sociales et disciplines connexes.....	26.
90	115	90	80	185	200	Commerce, gestion et admin. des affaires.....	27.
40	5	15	20	5	15	Sciences et techniques agricoles et biologiques.....	28.
5	-	10	-	-	-	Génie et sciences appliquées.....	29.
25	25	5	30	35	20	Techniques et métiers du génie et des sciences appliquées.....	30.
30	25	70	40	75	50	Professions, sciences et techn. de la santé.	31.
-	5	-	-	5	10	Mathématiques et sciences physiques.....	32.
-	-	-	-	-	-	Autres disciplines (20).....	33.
selon l'activité							
1,405	1,415	1,555	1,600	1,975	1,525	Hommes - 15 ans et plus.....	34.
1,020	1,215	1,280	1,235	1,570	1,370	Faisant partie de la population active.....	35.
920	1,000	1,095	945	1,315	1,225	Occupés.....	36.
100	215	180	285	260	145	En chômage.....	37.
72.6	85.9	82.3	77.2	79.5	89.8	Taux d'activité.....	38.
77.1	94.8	83.1	81.1	87.2	93.7	Mariés (ne comprend pas les séparés).....	39.
9.8	17.7	14.1	23.1	16.6	10.6	Taux de chômage.....	40.
1,550	1,360	1,465	1,600	1,945	1,465	Femmes - 15 ans et plus.....	41.
850	970	830	935	1,210	1,035	Faisant partie de la population active.....	42.
710	820	735	755	1,060	960	Occupées.....	43.
140	150	90	175	150	75	En chômage.....	44.
54.8	71.3	56.7	58.4	62.2	70.6	Taux d'activité.....	45.
55.8	71.1	56.9	60.6	64.2	71.4	Mariées (ne comprend pas les séparées).....	46.
16.5	15.5	10.8	18.7	12.4	7.2	Taux de chômage.....	47.
63.3	78.9	69.7	67.5	71.1	80.4	Les deux sexes - Taux d'activité.....	48.
65.9	67.4	66.0	69.5	64.9	67.9	15-24 ans.....	49.
62.3	82.7	71.0	67.0	73.3	84.1	25 ans et plus.....	50.
Marié(e)s (ne comprend pas les séparé(e)s).....							51.
66.7	83.2	69.7	71.1	76.3	82.9	Taux de chômage.....	52.
12.8	16.7	12.8	21.3	14.7	9.1	15-24 ans.....	53.
16.5	23.7	16.2	22.6	12.2	15.4	25 ans et plus.....	54.
11.7	15.0	11.7	20.9	15.3	7.7		

Voir nota, renvoi(s) et abréviation(s) sur l'encart à la fin de la publication.

Table 1. (continued)
Selected Characteristics for Census Tracts, 1986 Census - 20% Sample Data

No.	Characteristics	Calgary 031	Calgary 032	Calgary 033.01	Calgary 033.02	Calgary 034	Calgary 035.01
POPULATION CHARACTERISTICS (concluded)							
1.	Total labour force 15 years and over.....	3,905	1,060	2,640	3,175	1,335	3,105
2.	Not applicable (21).....	100	20	50	60	30	120
by industry divisions (22)							
3.	All industries (23).....	3,805	1,040	2,585	3,120	1,305	2,990
4.	Primary industries (Divisions A,B,C and D)...	310	75	95	140	45	140
5.	Manufacturing industries (Division E).....	270	145	410	515	115	500
6.	Construction industries (Division F).....	240	65	180	250	70	280
7.	Transportation, storage, communication and other utility industries (Divisions G and H).....	300	140	330	445	225	380
8.	Trade industries (Divisions I and J).....	525	175	550	625	225	585
9.	Finance, insurance and real estate industries (Divisions K and L).....	315	50	140	95	105	120
10.	Government service industries (Division N)...	195	65	155	160	50	85
11.	Other service industries (Divisions M, O, P, Q and R).....	1,650	310	735	895	460	895
by sex and occupation major groups (22)							
12.	Males - All occupations (23).....	2,180	635	1,425	1,840	775	1,730
13.	Managerial, administrative and related occupations.....	275	25	130	130	60	110
14.	Teaching and related occupations.....	40	-	20	15	-	20
15.	Occupations in medicine and health.....	40	5	-	10	5	25
16.	Technological, social, religious, artistic and related occupations (24).....	400	55	110	80	90	105
17.	Clerical and related occupations.....	140	40	140	150	60	100
18.	Sales occupations.....	220	45	140	85	60	150
19.	Service occupations.....	420	90	175	235	95	200
20.	Primary occupations (25).....	100	25	15	60	5	30
21.	Processing occupations.....	55	25	65	80	25	100
22.	Machining, product fabricating, assembling and repairing occupations (26).....	135	115	235	365	105	365
23.	Construction trades occupations.....	125	75	170	240	75	235
24.	Transport equipment operating occupations.....	110	65	105	205	45	125
25.	Other (27).....	115	75	120	165	140	170
26.	Females - All occupations (23).....	1,620	405	1,160	1,280	530	1,260
27.	Managerial, administrative and related occupations.....	175	50	120	90	15	75
28.	Teaching and related occupations.....	55	-	40	45	5	40
29.	Occupations in medicine and health.....	100	10	65	40	30	75
30.	Technological, social, religious, artistic and related occupations (24).....	165	20	30	40	65	65
31.	Clerical and related occupations.....	555	145	510	545	180	505
32.	Sales occupations.....	135	30	85	110	55	140
33.	Service occupations.....	360	120	210	260	115	215
34.	Primary occupations (25).....	20	15	5	25	5	5
35.	Processing occupations.....	-	10	25	25	-	15
36.	Machining, product fabricating, assembling and repairing occupations (26).....	30	5	30	30	25	40
37.	Construction trades occupations.....	5	5	10	5	-	10
38.	Transport equipment operating occupations.....	10	-	5	20	15	30
39.	Other (27).....	10	5	35	35	15	35
by sex and class of worker							
40.	Males - All classes of worker (23) (28).....	2,180	635	1,425	1,840	775	1,730
41.	Paid workers (29).....	2,065	600	1,335	1,735	750	1,650
42.	Self-employed (30).....	120	35	85	105	30	85
43.	Females - All classes of worker (23) (28).....	1,620	405	1,160	1,275	530	1,255
44.	Paid workers (29).....	1,575	405	1,135	1,275	495	1,235
45.	Self-employed (30).....	45	-	25	5	30	20

See note(s), footnote(s) and abbreviation(s) on foldout at end of publication.

Tableau 1. (suite)

Certaines caractéristiques des secteurs de recensement, recensement de 1986 - données-échantillon (20%)

Calgary 035.02	Calgary 036.01	Calgary 036.02	Calgary 037	Calgary 038.01	Calgary 038.02	Caractéristiques	N°
CARACTÉRISTIQUES DE LA POPULATION (fin)							
1,870	2,185	2,105	2,160	2,785	2,405	Population active totale de 15 ans et plus.....	1.
70	35	40	110	70	15	Sans objet (21).....	2.
selon les divisions d'industries (22)							
1,800	2,155	2,065	2,055	2,715	2,390	Toutes les industries (23).....	3.
75	90	40	40	130	170	Industries primaires (divisions A,B,C et D).....	4.
280	360	265	285	490	355	Industries manufacturières (division E).....	5.
190	200	245	265	190	130	Industries de la construction (division F).....	6.
170	255	285	240	320	275	Industries du transport, de l'entreposage, des communications et autres services publics (divisions G et H).....	7.
270	445	375	435	570	440	Industries du commerce (divisions I et J).....	8.
85	60	100	60	90	140	Industries des finances, des assurances et des agences immobilières (div. K et L).....	9.
105	80	90	95	165	125	Industries des services gouvernementaux (division N).....	10.
620	655	670	630	755	755	Autres industries de services (divisions M, O, P, Q et R).....	11.
selon le sexe et les grands groupes de professions (22)							
985	1,205	1,245	1,190	1,535	1,365	Hommes - Toutes les professions (23).....	12.
30	80	50	65	75	205	Directeurs, gérants, administrateurs et personnel assimilé.....	13.
5	5	-	15	15	10	Enseignants et personnel assimilé.....	14.
5	-	5	-	5	15	Médecine et santé.....	15.
40	60	55	30	60	125	Professions technologiques, sociales, religieuses, artistiques et personnel assimilé (24).....	16.
55	55	130	55	130	125	Employés de bureau et trav. assimilés.....	17.
40	85	80	85	135	170	Travailleurs spécialisés dans la vente.....	18.
190	115	220	140	225	135	Travailleurs spécialisés dans les services.....	19.
20	25	25	35	30	25	Travailleurs du secteur primaire (25).....	20.
40	65	55	50	80	40	Travailleurs des industries de transformation.....	21.
150	230	170	195	285	195	Usineurs, travailleurs spécialisés dans la fabrication, le montage et la réparation de produits (26).....	22.
190	220	235	265	210	155	Travailleurs du bâtiment.....	23.
110	145	130	110	145	100	Personnel d'exploitation des transports.....	24.
105	140	85	140	125	75	Autres (27).....	25.
820	945	820	865	1,180	1,025	Femmes - Toutes les professions (23).....	26.
45	75	60	25	35	80	Directeurs, gérants, administrateurs et personnel assimilé.....	27.
10	30	20	10	10	40	Enseignants et personnel assimilé.....	28.
15	35	55	30	50	70	Médecine et santé.....	29.
40	20	10	10	55	75	Professions technologiques, sociales, religieuses, artistiques et personnel assimilé (24).....	30.
285	370	365	255	545	395	Employés de bureau et trav. assimilés.....	31.
85	105	35	90	80	100	Travailleurs spécialisés dans la vente.....	32.
235	230	210	295	265	170	Travailleurs spécialisés dans les services.....	33.
5	-	5	15	15	-	Travailleurs du secteur primaire (25).....	34.
5	30	5	40	20	10	Travailleurs des industries de transformation.....	35.
30	20	25	55	40	15	Usineurs, travailleurs spécialisés dans la fabrication, le montage et la réparation de produits (26).....	36.
5	15	-	5	10	5	Travailleurs du bâtiment.....	37.
-	5	20	5	25	5	Personnel d'exploitation des transports.....	38.
50	15	5	25	30	45	Autres (27).....	39.
selon le sexe et la catégorie de travailleurs							
985	1,205	1,245	1,195	1,535	1,365	Hommes - Toutes les catégories de travailleurs (23) (28).....	40.
965	1,170	1,180	1,120	1,515	1,325	Travailleurs rémunérés (29).....	41.
20	40	65	70	25	40	Travailleurs autonomes (30).....	42.
820	945	820	865	1,180	1,025	Femmes - Toutes les catégories de travailleuses (23) (28).....	43.
795	930	800	840	1,160	990	Travailleuses rémunérées (29).....	44.
20	10	15	20	20	30	Travailleuses autonomes (30).....	45.

Voir nota, renvoi (s) et abréviation(s) sur l'encart à la fin de la publication.

Table 1. (continued)
Selected Characteristics for Census Tracts, 1986 Census - 20% Sample Data

No.	Characteristics	Calgary 031	Calgary 032	Calgary 033.01	Calgary 033.02	Calgary 034	Calgary 035.01
DWELLING CHARACTERISTICS							
1.	Total number of occupied private dwellings.....	3,785	900	1,610	2,010	1,145	1,665
2.	Average number of rooms per dwelling.....	3.6	5.4	5.9	6.0	5.3	6.4
3.	Average value of dwelling(31).....	\$ 120,278	\$ 61,755	\$ 72,270	\$ 65,202	\$ 64,384	\$ 67,814
by period of construction							
4.	Before 1946.....	555	530	35	190	740	25
5.	1946 - 1960.....	450	195	100	605	195	10
6.	1961 - 1970.....	1,190	40	55	320	40	180
7.	1971 - 1980.....	1,025	95	1,190	830	155	1,285
8.	1981 - 1986(11).....	565	50	225	60	20	165
9.	Dwellings with central heating(32) Total.....	3,755	880	1,605	1,955	1,070	1,655
Dwellings by principal heating fuel							
10.	Gas(33).....	3,010	820	1,515	1,900	1,085	1,575
11.	Electricity(34).....	740	85	90	95	45	80
12.	Oil(35).....	15	-	-	10	-	-
13.	Other fuels(36).....	25	-	-	10	15	10
HOUSEHOLD CHARACTERISTICS							
14.	Total number of private households.....	3,790	905	1,610	2,010	1,145	1,665
15.	Average number of persons per room.....	0.4	0.4	0.5	0.5	0.4	0.5
Tenant one-family households without additional persons(37)							
16.	Average gross rent (monthly).....	\$ 825	\$ 195	\$ 415	\$ 405	\$ 155	\$ 255
17.	Gross rent >= 30% of household income(38).....	\$ 537	\$ 588	\$ 488	\$ 500	\$ 478	\$ 495
18.	Owner one-family households without additional persons(37).....	165	280	755	970	290	950
20.	Average major payments for owners (monthly).....	\$ 515	\$ 367	\$ 653	\$ 545	\$ 414	\$ 694
21.	Owner's major payments >= 30% of household income(38).....	10	15	125	170	45	210
1985 INCOME CHARACTERISTICS							
Total income(39)							
by sex and income group							
22.	Males 15 years and over with income.....	2,750	850	1,545	2,185	1,055	1,885
23.	Under \$1,000(40).....	105	15	60	75	20	65
24.	\$ 1,000 - \$ 2,999.....	145	60	55	135	50	80
25.	3,000 - 4,999.....	225	15	75	125	95	90
26.	5,000 - 6,999.....	190	55	50	55	55	110
27.	7,000 - 9,999.....	370	110	75	175	175	145
28.	10,000 - 14,999.....	385	155	120	255	175	150
29.	15,000 - 19,999.....	320	85	185	210	60	215
30.	20,000 - 24,999.....	235	70	240	300	135	210
31.	25,000 - 29,999.....	200	90	205	285	80	250
32.	30,000 - 34,999.....	190	110	170	260	115	225
33.	35,000 and over.....	390	95	315	315	85	345
34.	Average income.....	\$ 21,149	\$ 19,121	\$ 23,414	\$ 20,821	\$ 16,920	\$ 21,725
35.	Median income.....	\$ 14,383	\$ 15,620	\$ 23,199	\$ 20,697	\$ 13,629	\$ 21,999
36.	Standard error of average income.....	\$ 1,824	\$ 929	\$ 731	\$ 588	\$ 720	\$ 653
37.	Females 15 years and over with income.....	2,370	695	1,455	1,780	845	1,525
38.	Under \$1,000(40).....	95	25	75	140	90	125
39.	\$ 1,000 - \$ 2,999.....	155	65	100	180	20	165
40.	3,000 - 4,999.....	210	110	80	170	80	100
41.	5,000 - 6,999.....	220	45	115	195	85	105
42.	7,000 - 9,999.....	335	155	240	270	240	180
43.	10,000 - 14,999.....	325	135	265	270	85	290
44.	15,000 - 19,999.....	315	65	210	245	100	170
45.	20,000 - 24,999.....	190	35	165	165	75	175
46.	25,000 - 29,999.....	185	20	110	100	20	95
47.	30,000 - 34,999.....	105	10	45	15	20	60
48.	35,000 and over.....	250	30	45	30	25	50
49.	Average income.....	\$ 17,590	\$ 11,273	\$ 13,868	\$ 11,510	\$ 11,699	\$ 13,114
50.	Median income.....	\$ 12,277	\$ 8,918	\$ 12,076	\$ 9,235	\$ 8,617	\$ 11,005
51.	Standard error of average income.....	\$ 841	\$ 715	\$ 509	\$ 484	\$ 700	\$ 529

See note(s), footnote(s) and abbreviation(s) on foldout at end of publication.

Tableau 1. (suite)

Certaines caractéristiques des secteurs de recensement, recensement de 1986 - données-échantillon (20%)

Calgary 035.02	Calgary 036.01	Calgary 036.02	Calgary 037	Calgary 038.01	Calgary 038.02	Caractéristiques	N°
CARACTÉRISTIQUES DU LOGEMENT							
1,370	1,235	1,315	1,460	1,710	1,240	Nombre total de logements privés occupés.....	1.
5.8	6.1	6.0	5.4	6.1	6.8	Nombre moyen de pièces par logement.....	2.
\$ 68,440	\$ 58,116	\$ 65,010	\$ 67,808	\$ 49,739	\$ 73,489	Valeur moyenne du logement (31).....	3.
selon la période de construction							
20	10	25	90	-	-	Avant 1946.....	4.
400	30	570	425	35	-	1946 - 1960.....	5.
445	250	460	520	305	55	1961 - 1970.....	6.
495	850	250	385	1,130	1,170	1971 - 1980.....	7.
15	90	-	50	240	15	1981 - 1986 (11).....	8.
1,360	1,230	1,300	1,450	1,690	1,240	Logements avec chauffage central (32) Total.....	9.
Logements selon le principal combustible utilisé pour le chauffage							
1,225	1,135	1,105	1,345	1,560	1,175	Gaz (33).....	10.
135	100	185	110	140	65	Électricité (34).....	11.
-	-	20	-	10	-	Huile (mazout) (35).....	12.
15	-	-	10	-	-	Autres combustibles (36).....	13.
CARACTÉRISTIQUES DU MÉNAGE							
1,370	1,235	1,315	1,465	1,710	1,245	Nombre total de ménages privés.....	14.
0.5	0.5	0.5	0.5	0.5	0.5	Nombre moyen de personnes par pièce.....	15.
305	310	390	575	415	150	Ménages unifamiliaux locataires sans autres personnes (37).....	16.
\$ 397	\$ 544	\$ 477	\$ 475	\$ 453	\$ 612	Loyer brut moyen (mensuel).....	17.
135	185	190	230	190	70	Loyer brut >= 30% du revenu du ménage (38).....	18.
505	580	530	310	845	800	Ménages unifamiliaux propriétaires sans autres personnes (37).....	19.
\$ 461	\$ 694	\$ 465	\$ 526	\$ 610	\$ 673	Principales dépenses moyennes de propriété (mensuelles).....	20.
90	115	85	80	200	150	Principales dépenses de propriété >= 30% du revenu du ménage (38).....	21.
CARACTÉRISTIQUES DU REVENU - 1985							
Revenu total (39)							
selon le sexe et la tranche de revenu							
1,250	1,300	1,415	1,425	1,720	1,390	Hommes de 15 ans et plus ayant un revenu.....	22.
90	30	50	45	90	45	Moins de \$1,000 (40).....	23.
60	55	50	85	85	65	\$ 1,000 - \$ 2,999.....	24.
50	55	80	70	110	40	3,000 - 4,999.....	25.
55	55	95	95	65	30	5,000 - 6,999.....	26.
220	135	120	180	135	95	7,000 - 9,999.....	27.
155	135	210	220	235	130	10,000 - 14,999.....	28.
185	170	180	205	175	100	15,000 - 19,999.....	29.
95	130	155	180	195	190	20,000 - 24,999.....	30.
130	165	210	125	275	185	25,000 - 29,999.....	31.
55	155	130	120	155	175	30,000 - 34,999.....	32.
165	205	125	110	205	340	35,000 et plus.....	33.
\$ 18,114	\$ 21,622	\$ 18,707	\$ 16,957	\$ 19,496	\$ 25,287	Revenu moyen.....	34.
\$ 15,162	\$ 20,999	\$ 16,988	\$ 15,406	\$ 19,213	\$ 25,078	Revenu médian.....	35.
\$ 828	\$ 800	\$ 662	\$ 629	\$ 616	\$ 838	Erreur type du revenu moyen.....	36.
1,270	1,115	1,100	1,190	1,520	1,215	Femmes de 15 ans et plus ayant un revenu.....	37.
75	55	55	60	155	80	Moins de \$1,000 (40).....	38.
110	140	140	110	160	135	\$ 1,000 - \$ 2,999.....	39.
105	100	100	115	100	80	3,000 - 4,999.....	40.
165	50	110	145	140	95	5,000 - 6,999.....	41.
280	175	170	230	190	125	7,000 - 9,999.....	42.
255	275	155	255	280	175	10,000 - 14,999.....	43.
155	125	90	95	225	160	15,000 - 19,999.....	44.
85	105	130	115	130	165	20,000 - 24,999.....	45.
30	65	95	35	115	75	25,000 - 29,999.....	46.
5	15	10	15	20	75	30,000 - 34,999.....	47.
15	5	40	10	-	55	35,000 et plus.....	48.
\$ 10,710	\$ 11,727	\$ 12,450	\$ 10,492	\$ 11,334	\$ 14,466	Revenu moyen.....	49.
\$ 8,820	\$ 10,721	\$ 9,553	\$ 8,933	\$ 10,245	\$ 12,235	Revenu médian.....	50.
\$ 576	\$ 514	\$ 607	\$ 434	\$ 429	\$ 726	Erreur type du revenu moyen.....	51.

Voir nota, renvoi (s) et abréviation (s) sur l'encart à la fin de la publication.

Table 1. (continued)
Selected Characteristics for Census Tracts, 1986 Census - 20% Sample Data

No.	Characteristics	Calgary 031	Calgary 032	Calgary 033.01	Calgary 033.02	Calgary 034	Calgary 035.01
1985 INCOME CHARACTERISTICS (concluded)							
by composition of total income (41)							
1.	Total.....	100.0%	100.0%	100.0%	100.0%	100.0%	100.0%
2.	Employment income.....	72.7%	78.0%	88.0%	82.4%	73.5%	90.0%
3.	Government transfer payments.....	10.6%	15.4%	9.0%	11.7%	17.5%	8.3%
4.	Other income.....	16.6%	6.6%	3.0%	5.9%	9.0%	1.7%
Employment income (42)							
by sex and work activity in 1985							
Males							
5.	Worked full year, full time (43).....	1,050	395	815	1,030	405	960
6.	Average employment income.....	\$ 30,928	\$ 26,621	\$ 28,805	\$ 27,246	\$ 23,838	\$ 28,784
7.	Standard error of average employment income.....	\$ 2,249	\$ 1,260	\$ 837	\$ 757	\$ 1,071	\$ 780
8.	Worked part year or part time (44).....	1,030	235	595	795	365	760
9.	Average employment income.....	\$ 11,319	\$ 11,355	\$ 15,055	\$ 12,889	\$ 11,540	\$ 12,710
10.	Standard error of average employment income.....	\$ 762	\$ 1,191	\$ 1,046	\$ 773	\$ 1,026	\$ 842
Females							
11.	Worked full year, full time (43).....	795	170	530	550	210	595
12.	Average employment income.....	\$ 23,208	\$ 20,758	\$ 19,555	\$ 19,294	\$ 18,307	\$ 20,262
13.	Standard error of average employment income.....	\$ 924	\$ 1,619	\$ 717	\$ 1,001	\$ 1,186	\$ 769
14.	Worked part year or part time (44).....	810	245	660	770	310	710
15.	Average employment income.....	\$ 10,341	\$ 8,511	\$ 9,642	\$ 6,672	\$ 7,716	\$ 7,297
16.	Standard error of average employment income.....	\$ 961	\$ 997	\$ 660	\$ 407	\$ 977	\$ 553
17.	Family income - All census families.....	1,070	530	1,315	1,605	595	1,460
18.	Under \$5,000.....	90	30	65	105	45	60
19.	\$ 5,000 - \$ 9,999.....	90	20	60	80	50	55
20.	10,000 - 14,999.....	150	75	65	125	55	65
21.	15,000 - 19,999.....	110	75	90	155	90	145
22.	20,000 - 24,999.....	80	45	110	150	80	115
23.	25,000 - 29,999.....	75	40	140	135	65	80
24.	30,000 - 34,999.....	60	50	115	165	40	215
25.	35,000 - 39,999.....	80	45	145	145	55	205
26.	40,000 - 49,999.....	100	60	245	305	70	235
27.	50,000 and over.....	235	90	285	245	50	285
28.	Average income.....	\$ 38,116	\$ 30,276	\$ 35,771	\$ 32,299	\$ 26,819	\$ 35,540
29.	Median income.....	\$ 25,949	\$ 28,749	\$ 35,445	\$ 31,794	\$ 24,379	\$ 34,649
30.	Standard error of average income.....	\$ 3,403	\$ 1,620	\$ 1,091	\$ 931	\$ 1,369	\$ 978
Incidence of low income (38)							
31.	All economic families.....	1,135	590	1,330	1,585	645	1,465
32.	Low income economic families.....	325	135	215	315	155	270
33.	Incidence of low income (45).....	28.7%	22.9%	15.9%	19.9%	24.0%	18.3%
34.	All unattached individuals.....	3,060	400	390	675	660	355
35.	Low income unattached individuals.....	1,340	200	145	260	345	135
36.	Incidence of low income (45).....	43.7%	49.8%	38.4%	38.7%	51.8%	38.3%
37.	Total population in private households.....	5,775	2,055	4,730	5,885	2,490	5,575
38.	Persons in low income family units.....	2,235	600	795	1,435	830	1,100
39.	Incidence of low income (45).....	38.7%	29.2%	16.7%	24.4%	33.4%	19.7%
40.	Household income - All private households.....	3,785	905	1,610	2,005	1,150	1,665
41.	Under \$5,000.....	480	85	75	110	100	75
42.	\$ 5,000 - \$ 9,999.....	680	115	115	175	210	90
43.	10,000 - 14,999.....	480	125	80	125	135	55
44.	15,000 - 19,999.....	445	100	130	230	150	125
45.	20,000 - 24,999.....	330	95	180	190	95	115
46.	25,000 - 29,999.....	320	60	170	135	75	70
47.	30,000 - 34,999.....	210	90	120	165	115	230
48.	35,000 - 39,999.....	205	35	145	175	95	210
49.	40,000 - 49,999.....	220	75	270	330	90	300
50.	50,000 and over.....	425	115	330	375	80	385
51.	Average income.....	\$ 25,999	\$ 25,549	\$ 34,197	\$ 32,720	\$ 23,285	\$ 36,844
52.	Median income.....	\$ 17,985	\$ 20,839	\$ 32,044	\$ 30,675	\$ 18,980	\$ 36,631
53.	Standard error of average income.....	\$ 1,613	\$ 1,272	\$ 997	\$ 900	\$ 1,005	\$ 952

See note(s), footnote(s) and abbreviation(s) on foldout at end of publication.

Tableau 1. (suite)

Certains caractéristiques des secteurs de recensement, recensement de 1986 - données-échantillon (20%)

Calgary 035.02	Calgary 036.01	Calgary 036.02	Calgary 037	Calgary 038.01	Calgary 038.02	Caractéristiques	N°
CARACTÉRISTIQUES DU REVENU - 1985 (fin)							
selon la composition du revenu total (41)							
100.0%	100.0%	100.0%	100.0%	100.0%	100.0%	Total.....	1.
69.5%	86.3%	81.9%	78.5%	84.6%	89.8%	Revenu d'emploi.....	2.
17.7%	11.1%	12.5%	17.7%	12.3%	6.4%	Transferts gouvernementaux.....	3.
12.7%	2.6%	5.6%	3.8%	3.1%	3.8%	Autres revenus.....	4.
Revenu d'emploi (42)							
selon le sexe et le travail en 1985							
Hommes							
495	545	570	505	870	765	Travaillé toute l'année à plein temps (43).....	5.
\$ 25,064	\$ 30,631	\$ 24,965	\$ 23,909	\$ 24,952	\$ 33,554	Revenu moyen d'emploi.....	6.
\$ 1,157	\$ 972	\$ 898	\$ 994	\$ 748	\$ 878	Erreur type du revenu moyen d'emploi.....	7.
510	645	590	645	600	545	Travaillé une partie de l'année ou à temps partiel (44).....	8.
\$ 8,899	\$ 12,996	\$ 13,199	\$ 11,901	\$ 12,294	\$ 12,342	Revenu moyen d'emploi.....	9.
\$ 681	\$ 941	\$ 885	\$ 776	\$ 894	\$ 872	Erreur type du revenu moyen d'emploi.....	10.
Femmes							
300	365	390	345	560	425	Travaillé toute l'année à plein temps (43).....	11.
\$ 15,300	\$ 18,219	\$ 19,959	\$ 15,245	\$ 17,113	\$ 22,150	Revenu moyen d'emploi.....	12.
\$ 811	\$ 866	\$ 970	\$ 864	\$ 629	\$ 787	Erreur type du revenu moyen d'emploi.....	13.
515	570	445	490	590	630	Travaillé une partie de l'année ou à temps partiel (44).....	14.
\$ 6,424	\$ 6,630	\$ 6,516	\$ 6,758	\$ 6,899	\$ 8,727	Revenu moyen d'emploi.....	15.
\$ 503	\$ 484	\$ 600	\$ 560	\$ 495	\$ 704	Erreur type du revenu moyen d'emploi.....	16.
Revenu de la famille -							
Toutes les familles de recensement.....							17.
985	1,040	1,030	1,120	1,495	1,095	Moins de \$5,000.....	18.
95	25	75	90	145	35	\$ 5,000 - \$ 9,999.....	19.
70	55	60	110	40	35	10,000 - 14,999.....	20.
90	120	100	195	165	50	15,000 - 19,999.....	21.
135	90	90	120	205	60	20,000 - 24,999.....	22.
110	60	100	160	135	45	25,000 - 29,999.....	23.
115	90	130	105	135	85	30,000 - 34,999.....	24.
60	145	75	95	140	110	35,000 - 39,999.....	25.
45	130	70	65	135	155	40,000 - 49,999.....	26.
150	185	165	90	235	210	50,000 et plus.....	27.
110	135	170	95	160	315	Revenu moyen.....	28.
\$ 28,860	\$ 32,198	\$ 31,722	\$ 24,961	\$ 28,246	\$ 40,282	Revenu médian.....	29.
\$ 24,366	\$ 31,856	\$ 28,535	\$ 22,137	\$ 27,303	\$ 38,749	Erreur type du revenu moyen.....	30.
\$ 1,395	\$ 1,070	\$ 1,270	\$ 1,112	\$ 843	\$ 1,209		
Fréquence des unités à faible revenu (38)							
965	1,060	1,065	1,155	1,480	1,090	Toutes les familles économiques.....	31.
270	245	245	415	415	135	Familles économiques à faible revenu.....	32.
27.9%	23.3%	22.9%	35.7%	27.8%	12.4%	Fréquence des unités à faible revenu (45).....	33.
530	335	400	475	410	295	Toutes les personnes seules.....	34.
300	140	205	235	185	85	Personnes seules à faible revenu.....	35.
56.8%	42.1%	52.0%	49.2%	45.1%	28.3%	Fréquence des unités à faible revenu (45).....	36.
3,785	3,975	3,875	4,190	5,450	4,235	Population totale dans les ménages privés.....	37.
1,300	1,005	1,080	1,655	1,625	615	Personnes dans les unités familiales à faible revenu.....	38.
34.4%	25.2%	27.8%	39.5%	29.8%	14.5%	Fréquence des unités à faible revenu (45).....	39.
1,370	1,230	1,315	1,460	1,710	1,240	Revenu des ménages - Tous les ménages privés....	40.
115	40	135	125	130	15	Moins de \$5,000.....	41.
250	80	120	145	80	50	\$ 5,000 - \$ 9,999.....	42.
130	145	125	245	175	40	10,000 - 14,999.....	43.
160	95	120	150	200	45	15,000 - 19,999.....	44.
115	75	115	220	140	65	20,000 - 24,999.....	45.
145	120	140	140	190	85	25,000 - 29,999.....	46.
100	135	95	125	165	115	30,000 - 34,999.....	47.
45	150	70	100	145	160	35,000 - 39,999.....	48.
155	190	210	90	290	260	40,000 - 49,999.....	49.
165	200	185	135	200	410	50,000 et plus.....	50.
\$ 27,381	\$ 32,506	\$ 29,417	\$ 24,598	\$ 29,201	\$ 42,447	Revenu moyen.....	51.
\$ 21,705	\$ 31,582	\$ 26,349	\$ 21,737	\$ 28,460	\$ 40,851	Revenu médian.....	52.
\$ 1,260	\$ 1,059	\$ 1,152	\$ 976	\$ 806	\$ 1,110	Erreur type du revenu moyen.....	53.

Voir note, renvoi (s) et abréviation(s) sur l'encart à la fin de la publication.

Table 1. (continued)
Selected Characteristics for Census Tracts, 1986 Census - 20% Sample Data

No.	Characteristics	Calgary 038.03	Calgary 038.04	Calgary 038.05	Calgary 038.06	Calgary 038.07	Calgary 038.08
POPULATION CHARACTERISTICS							
1.	Total population (including institutional residents) - 100% data.....	4,505	6,590	5,815	5,715	4,925	4,910
2.	Total population (non-institutional) (1).....	4,505	6,355	5,815	5,740	4,925	4,910
by home language							
3.	Single responses.....	4,200	5,930	5,260	5,240	4,690	4,680
4.	English.....	3,755	5,025	4,360	4,555	4,135	4,090
5.	French.....	5	60	25	20	35	-
6.	Non-official languages.....	435	840	885	665	515	590
7.	Chinese.....	225	395	340	175	165	250
8.	Vietnamese.....	75	100	115	25	-	115
9.	Italian.....	-	10	-	25	-	10
10.	German.....	35	25	5	-	25	25
11.	Spanish.....	30	35	50	40	40	15
12.	Other languages.....	70	285	365	395	285	180
13.	Multiple responses.....	300	425	555	500	230	225
by official language							
14.	English only.....	4,140	5,750	5,315	5,315	4,580	4,595
15.	French only.....	-	20	-	5	-	-
16.	Both English and French.....	255	415	260	260	245	185
17.	Neither English nor French.....	105	170	245	155	100	125
by ethnic origin							
18.	Single origins.....	2,810	4,160	3,770	3,460	2,865	3,100
19.	British (2).....	1,025	1,650	1,245	1,295	1,070	1,240
20.	French (3).....	130	215	165	165	170	55
21.	German.....	480	515	300	235	350	415
22.	Chinese.....	280	475	525	265	230	300
23.	South Asian (46).....	170	150	620	405	295	260
24.	Ukrainian.....	85	60	125	50	130	70
25.	Dutch (Netherlands).....	55	65	100	50	25	140
26.	Other single origins.....	575	1,035	700	995	590	620
27.	Multiple origins (4).....	1,690	2,195	2,045	2,280	2,060	1,810
by citizenship							
28.	Canadian citizenship (5).....	4,245	5,925	5,335	5,150	4,600	4,355
29.	Citizenship other than Canadian (6).....	260	425	480	590	320	555
by place of birth							
30.	Non-immigrant population (7).....	3,320	4,740	4,005	4,185	3,825	3,545
31.	Born in province of residence.....	1,945	2,655	2,390	2,370	2,170	2,145
32.	Immigrant population.....	1,180	1,615	1,810	1,550	1,095	1,365
33.	United States of America.....	30	20	60	35	15	15
34.	Other Americas (8).....	55	80	125	170	110	60
35.	United Kingdom.....	125	215	185	235	150	225
36.	Other Europe (9).....	335	330	215	220	185	345
37.	Africa.....	60	15	270	150	140	115
38.	Asia.....	575	945	925	715	495	555
39.	Other (10).....	5	5	30	20	-	45
40.	Total immigrant population.....	1,185	1,615	1,810	1,550	1,095	1,360
by period of immigration							
41.	Before 1946.....	75	25	20	5	15	5
42.	1946 - 1966.....	290	290	240	135	140	305
43.	1967 - 1977.....	360	525	680	765	565	605
44.	1978 - 1982.....	445	595	675	445	290	290
45.	1983 - 1986 (11).....	25	185	190	200	85	155
by age at immigration							
46.	0 - 4 years.....	135	205	205	180	165	200
47.	5 - 19 years.....	440	485	595	420	280	415
48.	20 years and over.....	605	925	1,010	950	555	750
49.	Total population 5 years and over.....	4,250	5,805	5,245	4,805	4,405	4,555
by mobility status							
50.	Non-movers.....	2,385	2,700	2,590	1,495	2,325	2,650
51.	Movers.....	1,865	3,105	2,655	3,315	2,080	1,905
52.	Non-migrants (12).....	1,355	2,155	1,795	2,260	1,265	1,010
53.	Migrants (13).....	510	950	860	1,055	815	890
54.	From same CMA/CA.....	5	15	15	30	-	65
55.	From same province (14).....	85	175	245	210	295	275
56.	From different province.....	330	525	320	525	355	235
57.	From outside Canada.....	90	240	285	295	170	315

See note(s), footnote(s) and abbreviation(s) on foldout at end of publication.

Tableau 1. (suite)

Certains caractéristiques des secteurs de recensement, recensement de 1986 - données-échantillon (20%)

Calgary 038.09	Calgary 038.10	Calgary 038.11	Calgary 038.12	Calgary 038.13	Calgary 038.14	Caractéristiques	N°
CARACTÉRISTIQUES DE LA POPULATION							
5,545	5,730	5,700	4,765	5,590	6,055	Population totale (y compris les pensionnaires d'institution) - données intégrales.....	1.
5,550	5,730	5,695	4,765	5,595	6,055	Population totale (sauf les pensionnaires d'institution) (1).....	2.
selon la langue parlée à la maison							
5,175	5,335	5,285	4,440	5,160	5,680	Réponses uniques.....	3.
4,665	4,555	4,605	3,940	4,590	5,185	Anglais.....	4.
20	70	5	5	20	20	Français.....	5.
485	710	675	495	550	480	Langues non officielles.....	6.
185	340	225	195	225	120	Chinois.....	7.
-	10	50	30	-	-	Vietnamien.....	8.
25	50	60	30	5	-	Italien.....	9.
-	-	15	-	-	50	Allemand.....	10.
60	15	55	20	55	35	Espagnol.....	11.
210	295	275	220	260	275	Autres langues.....	12.
375	395	405	330	435	370	Réponses multiples.....	13.
selon la langue officielle							
5,025	5,230	5,325	4,510	5,235	5,660	Anglais seulement.....	14.
-	15	-	-	-	-	Français seulement.....	15.
365	315	255	150	260	270	Anglais et français.....	16.
160	170	110	105	90	125	Ni l'anglais ni le français.....	17.
selon l'origine ethnique							
3,230	3,520	3,570	2,870	3,675	3,490	Origines uniques.....	18.
1,320	1,070	1,320	1,205	1,490	1,530	Britannique (2).....	19.
170	170	100	60	120	170	Français (3).....	20.
325	240	360	210	290	380	Allemand.....	21.
260	485	280	245	285	110	Chinois.....	22.
245	375	265	315	300	390	Origines sud-asiatiques (46).....	23.
105	165	75	65	90	95	Ukrainien.....	24.
100	90	115	60	60	75	Hollandais (Néerlandais).....	25.
695	925	1,055	715	1,035	740	Autres origines uniques.....	26.
2,320	2,215	2,120	1,900	1,920	2,565	Origines multiples (4).....	27.
selon la citoyenneté							
5,130	5,345	5,130	4,295	5,295	5,595	Citoyenneté canadienne (5).....	28.
425	385	560	475	295	460	Citoyenneté autre que canadienne (6).....	29.
selon le lieu de naissance							
4,370	4,185	4,175	3,545	4,215	4,640	Population non immigrante (7).....	30.
2,410	2,490	2,345	2,155	2,430	2,835	Née dans la province de résidence.....	31.
1,180	1,550	1,520	1,220	1,375	1,415	Population immigrante.....	32.
25	15	75	35	30	20	États-Unis d'Amérique.....	33.
120	100	195	65	130	195	Autres Amériques (8).....	34.
175	130	235	190	245	275	Royaume-Uni.....	35.
285	310	420	305	305	335	Autres Europees (9).....	36.
80	225	135	145	60	245	Afrique.....	37.
440	730	455	460	585	315	Asie.....	38.
55	50	10	30	10	15	Autres (10).....	39.
1,180	1,550	1,520	1,220	1,375	1,415	Population immigrante totale.....	40.
selon la période d'immigration							
10	10	5	25	10	20	Avant 1946.....	41.
235	275	300	220	290	290	1946 - 1966.....	42.
450	855	755	605	685	695	1967 - 1977.....	43.
360	280	365	290	310	345	1978 - 1982.....	44.
120	125	95	80	80	65	1983 - 1985 (11).....	45.
selon l'âge à l'immigration							
120	185	200	165	180	220	0 - 4 ans.....	46.
330	485	475	325	410	385	5 - 19 ans.....	47.
730	875	845	730	785	815	20 ans et plus.....	48.
4,970	5,215	5,105	4,210	4,975	5,285	Population totale de 5 ans et plus.....	49.
selon la mobilité							
2,150	2,870	1,955	1,675	2,175	2,455	Personnes n'ayant pas déménagé.....	50.
2,820	2,345	3,155	2,540	2,795	2,835	Personnes ayant déménagé.....	51.
1,835	1,530	1,840	1,660	1,945	1,835	Non-migrants (12).....	52.
985	820	1,310	885	850	1,000	Migrants (13).....	53.
45	-	25	35	15	35	D'une même RMR/AR.....	54.
265	310	305	225	160	385	D'une même province (14).....	55.
500	285	735	450	485	480	D'une province différente.....	56.
175	220	250	170	185	100	De l'extérieur du Canada.....	57.

Voir nota, renvoi (s) et abréviation (s) sur l'encart à la fin de la publication.

Table 1. (continued)
Selected Characteristics for Census Tracts, 1986 Census - 20% Sample Data

No.	Characteristics	Calgary 038.03	Calgary 038.04	Calgary 038.05	Calgary 038.06	Calgary 038.07	Calgary 038.08
POPULATION CHARACTERISTICS (continued)							
1.	Total population 15 years and over.....	3,555	4,765	4,135	3,735	3,355	3,640
by highest level of schooling							
2.	Less than Grade 9 (15).....	340	540	575	275	210	285
3.	Grades 9-13 - Without secondary certificate...	1,255	1,765	1,385	1,005	1,020	1,265
4.	- With secondary certificate.....	415	575	515	545	485	445
5.	Trades certificate or diploma.....	115	170	110	110	95	145
Other non-university education only (16)							
6.	- Without certificate.....	315	365	345	355	320	285
7.	- With certificate (17).....	580	700	640	715	615	745
8.	University (18) - Without degree.....	340	405	410	420	380	290
9.	- With degree.....	185	240	165	310	230	180
by sex and major field of study							
10.	Males with postsecondary (19) qualifications...	560	735	630	780	615	670
Educational, recreational and counselling services.....							
11.		5	5	25	15	25	15
12.	Fine and applied arts.....	25	30	20	25	25	30
13.	Humanities and related fields.....	10	25	-	15	25	15
14.	Social sciences and related fields.....	40	35	10	40	30	10
15.	Commerce, management and business admin.	60	75	60	150	75	95
Agricultural and biological sciences/technologies.....							
16.		5	25	25	45	10	55
17.	Engineering and applied sciences.....	40	50	35	70	35	30
Engineering and applied science technologies and trades.....							
18.		320	440	425	370	370	390
19.	Health professions, sciences and tech.	20	30	15	25	10	5
20.	Mathematics and physical sciences.....	45	30	20	25	20	30
21.	All other (20).....	5	-	-	-	-	-
22.	Females with postsecondary (19) qualifications...	455	570	480	525	480	520
Educational, recreational and counselling services.....							
23.		70	65	35	65	20	45
24.	Fine and applied arts.....	65	40	45	85	35	75
25.	Humanities and related fields.....	30	20	10	20	35	15
26.	Social sciences and related fields.....	-	15	15	20	35	40
27.	Commerce, management and business admin.	155	245	175	205	210	175
Agricultural and biological sciences/technologies.....							
28.		10	30	20	20	25	15
29.	Engineering and applied sciences.....	10	-	20	15	-	5
Engineering and applied science technologies and trades.....							
30.		40	45	45	20	35	25
31.	Health professions, sciences and tech.	75	110	110	75	75	105
32.	Mathematics and physical sciences.....	10	-	-	5	10	25
33.	All other (20).....	-	5	-	-	-	-
by labour force activity							
34.	Males - 15 years and over.....	1,765	2,400	2,080	1,875	1,680	1,870
In the labour force.....							
35.		1,485	2,055	1,760	1,685	1,430	1,575
36.	Employed.....	1,360	1,680	1,595	1,475	1,295	1,405
37.	Unemployed.....	130	380	165	210	130	165
38.	Participation rate.....	84.1	85.6	84.6	89.9	85.1	84.2
39.	Married (excludes separated).....	90.0	89.4	93.3	95.3	92.3	92.7
40.	Unemployment rate.....	8.8	18.5	9.4	12.5	9.1	10.5
41.	Females - 15 years and over.....	1,790	2,365	2,055	1,855	1,680	1,765
In the labour force.....							
42.		1,160	1,640	1,380	1,415	1,120	1,260
43.	Employed.....	1,065	1,440	1,205	1,235	1,015	1,135
44.	Unemployed.....	90	195	175	185	100	125
45.	Participation rate.....	64.8	69.3	67.2	76.3	66.7	71.4
46.	Married (excludes separated).....	66.2	72.1	68.1	79.0	67.2	74.9
47.	Unemployment rate.....	7.8	11.9	12.7	13.1	8.9	9.9
48.	Both sexes - Participation rate.....	74.5	77.5	76.1	83.1	76.0	77.7
15-24 years.....							
49.		65.8	73.6	64.6	69.7	56.5	63.2
25 years and over.....							
50.		77.5	78.9	80.0	85.9	81.1	82.9
Married (excludes separated).....							
51.		78.3	80.7	80.2	87.3	80.0	83.7
Unemployment rate.....							
52.		8.3	15.7	11.0	12.7	9.2	10.2
15-24 years.....							
53.		12.8	26.0	20.3	15.2	14.5	15.4
25 years and over.....							
54.		7.2	11.9	8.5	12.3	8.2	9.1

See note(s), footnote(s) and abbreviation(s) on foldout at end of publication.

Tableau 1. (suite)

Certaines caractéristiques des secteurs de recensement, recensement de 1986 - données-échantillon (20%)

Calgary 038.09	Calgary 038.10	Calgary 038.11	Calgary 038.12	Calgary 038.13	Calgary 038.14	Caractéristiques	N°
CARACTÉRISTIQUES DE LA POPULATION (suite)							
3,855	4,000	4,080	3,295	3,745	4,000	Population totale de 15 ans et plus.....	1.
selon le plus haut niveau de scolarité atteint							
250	420	355	255	280	260	N'ayant pas atteint la 9e année(15).....	2.
1,150	1,290	1,220	975	875	1,090	9e-13e année - Sans certificat d'études secondaires.....	3.
565	455	505	435	530	505	- Avec certificat d'études secondaires.....	4.
95	70	65	75	130	105	Certificat ou diplôme d'une école de métiers, Autres études non universitaires seulement(16)	5.
315	270	325	295	280	340	- Sans certificat.....	6.
845	710	885	625	765	915	- Avec certificat(17).....	7.
395	450	430	420	490	480	Études universitaires(18) - Sans grade.....	8.
250	335	290	220	390	305	- Avec grade.....	9.
selon le sexe et le principal domaine d'études							
750	730	790	640	910	945	Hommes ayant terminé des études postsecondaires(19).....	10.
20	40	30	5	40	10	Enseignement, loisirs et orientation.....	11.
30	30	15	25	30	10	Beaux-arts et arts appliqués.....	12.
45	25	45	30	10	45	Lettres, sciences humaines et disciplines connexes.....	13.
25	10	25	35	45	50	Sciences sociales et disciplines connexes.....	14.
75	120	75	105	110	100	Commerce, gestion et admin. des affaires.....	15.
25	10	65	35	35	30	Sciences et techniques agricoles et biologiques.....	16.
45	60	70	20	75	75	Génie et sciences appliquées.....	17.
435	395	430	350	465	560	Techniques et métiers du génie et des sciences appliquées.....	18.
15	15	10	-	10	35	Professions, sciences et techn. de la santé.....	19.
25	20	30	30	85	30	Mathématiques et sciences physiques.....	20.
-	-	-	-	-	-	Autres disciplines(20).....	21.
610	620	655	475	655	660	Femmes ayant terminé des études postsecondaires(19).....	22.
45	105	115	55	100	85	Enseignement, loisirs et orientation.....	23.
45	30	110	40	45	55	Beaux-arts et arts appliqués.....	24.
35	40	25	15	25	25	Lettres, sciences humaines et disciplines connexes.....	25.
25	15	40	25	50	25	Sciences sociales et disciplines connexes.....	26.
300	230	215	170	220	295	Commerce, gestion et admin. des affaires.....	27.
35	40	25	20	40	15	Sciences et techniques agricoles et biologiques.....	28.
5	-	-	-	5	-	Génie et sciences appliquées.....	29.
30	35	25	25	30	35	Techniques et métiers du génie et des sciences appliquées.....	30.
80	110	90	95	115	115	Professions, sciences et techn. de la santé.....	31.
5	20	5	30	15	5	Mathématiques et sciences physiques.....	32.
-	-	5	-	-	-	Autres disciplines(20).....	33.
selon l'activité							
1,915	2,025	2,055	1,645	1,885	1,960	Hommes - 15 ans et plus.....	34.
1,700	1,755	1,835	1,460	1,690	1,805	Faisant partie de la population active.....	35.
1,535	1,630	1,630	1,280	1,570	1,615	Occupés.....	36.
160	125	205	180	120	190	En chômage.....	37.
88.8	86.7	89.3	88.8	89.7	92.1	Taux d'activité.....	38.
92.0	92.4	93.4	95.2	92.0	97.9	Mariés (ne comprend pas les séparés).....	39.
9.4	7.1	11.2	12.3	7.1	10.5	Taux de chômage.....	40.
1,940	1,975	2,030	1,650	1,865	2,040	Femmes - 15 ans et plus.....	41.
1,460	1,335	1,445	1,215	1,360	1,430	Faisant partie de la population active.....	42.
1,275	1,225	1,300	1,060	1,255	1,255	Occupées.....	43.
180	110	145	155	105	175	En chômage.....	44.
75.3	67.6	71.2	73.6	72.9	70.1	Taux d'activité.....	45.
75.0	69.9	71.9	77.4	75.0	74.1	Mariées (ne comprend pas les séparés).....	46.
12.3	8.2	10.0	12.8	7.7	12.2	Taux de chômage.....	47.
81.9	77.3	80.4	81.3	81.6	80.9	Les deux sexes - Taux d'activité.....	48.
79.1	59.5	73.0	73.7	76.4	60.9	15-24 ans.....	49.
82.9	82.0	83.3	83.1	82.6	85.2	25 ans et plus.....	50.
83.4	81.1	82.8	86.1	83.3	85.9	Marié(e)s (ne comprend pas les séparé(e)s).....	51.
10.9	7.8	10.7	12.7	7.4	11.4	Taux de chômage.....	52.
13.2	8.0	17.3	19.8	9.3	27.4	15-24 ans.....	53.
10.3	7.7	8.2	11.1	7.2	9.1	25 ans et plus.....	54.

Voir nota, renvoi(s) et abréviation(s) sur l'encart à la fin de la publication.

Table 1. (continued)
Selected Characteristics for Census Tracts, 1986 Census - 20% Sample Data

No.	Characteristics	Calgary 038.03	Calgary 038.04	Calgary 038.05	Calgary 038.06	Calgary 038.07	Calgary 038.08
POPULATION CHARACTERISTICS (concluded)							
1.	Total labour force 15 years and over.....	2,645	3,695	3,150	3,105	2,550	2,835
2.	Not applicable (21).....	35	80	75	35	60	30
by industry divisions (22)							
3.	All industries (23).....	2,615	3,610	3,070	3,065	2,485	2,805
4.	Primary industries (Divisions A, B, C and D)...	190	190	135	245	145	200
5.	Manufacturing industries (Division E).....	280	495	435	380	295	410
6.	Construction industries (Division F).....	210	335	215	235	175	260
Transportation, storage, communication and other utility industries (Divisions G and H).....							
7.	Trade industries (Divisions I and J).....	305	400	340	325	285	285
8.	Finance, insurance and real estate industries (Divisions K and L).....	555	650	600	530	480	555
9.	Government service industries (Division N)...	195	205	175	195	165	120
10.	Other service industries (Divisions M, O, P, Q and R).....	115	145	155	185	120	130
11.		765	1,185	1,015	970	820	840
by sex and occupation major groups (22)							
12.	Males - All occupations (23).....	1,480	2,010	1,725	1,665	1,395	1,565
Managerial, administrative and related occupations.....							
13.	Teaching and related occupations.....	140	160	120	170	240	110
14.	Occupations in medicine and health.....	10	10	20	20	15	10
15.		5	15	20	20	-	15
Technological, social, religious, artistic and related occupations (24).....							
16.	Clerical and related occupations.....	90	200	110	180	130	130
17.	Sales occupations.....	110	100	130	120	120	110
18.	Service occupations.....	170	130	115	155	155	205
19.	Primary occupations (25).....	245	280	290	205	165	220
20.		35	50	35	35	20	50
21.	Processing occupations.....	45	85	70	50	30	70
Machining, product fabricating, assembling and repairing occupations (26).....							
22.	Construction trades occupations.....	200	330	285	245	205	235
23.	Transport equipment operating occupations...	160	275	240	235	170	220
24.	Other (27).....	130	230	135	135	85	90
25.		140	140	150	95	50	95
26.	Females - All occupations (23).....	1,130	1,600	1,350	1,405	1,095	1,240
Managerial, administrative and related occupations.....							
27.	Teaching and related occupations.....	80	105	55	70	95	75
28.	Occupations in medicine and health.....	25	45	20	15	15	60
29.		70	80	75	80	65	80
Technological, social, religious, artistic and related occupations (24).....							
30.	Clerical and related occupations.....	80	25	25	65	50	60
31.	Sales occupations.....	490	630	555	615	475	525
32.	Service occupations.....	135	170	145	105	135	100
33.	Primary occupations (25).....	165	380	310	305	175	235
34.		-	10	15	15	-	5
35.	Processing occupations.....	5	25	15	25	5	20
Machining, product fabricating, assembling and repairing occupations (26).....							
36.	Construction trades occupations.....	40	65	50	45	35	20
37.	Transport equipment operating occupations...	20	15	10	10	15	10
38.	Other (27).....	5	25	20	-	-	-
39.		20	20	55	50	20	60
by sex and class of worker							
40.	Males - All classes of worker (23) (28).....	1,480	2,015	1,725	1,665	1,395	1,565
41.	Paid workers (29).....	1,430	1,960	1,625	1,545	1,340	1,490
42.	Self-employed (30).....	50	55	90	115	50	75
43.	Females - All classes of worker (23) (28).....	1,130	1,605	1,350	1,405	1,095	1,245
44.	Paid workers (29).....	1,120	1,565	1,325	1,355	1,085	1,210
45.	Self-employed (30).....	10	35	20	45	10	20

See note(s), footnote(s) and abbreviation(s) on foldout at end of publication.

Tableau 1. (suite)

Certains caractéristiques des secteurs de recensement, recensement de 1986 - données-échantillon (20%)

Calgary 038.09	Calgary 038.10	Calgary 038.11	Calgary 038.12	Calgary 038.13	Calgary 038.14	Caractéristiques	N°
CARACTÉRISTIQUES DE LA POPULATION							
(fin)							
3,155	3,095	3,280	2,675	3,050	3,230	Population active totale de 15 ans et plus.....	1.
50	65	45	50	25	95	Sans objet (21).....	2.
selon les divisions d'industries (22)							
3,105	3,025	3,240	2,625	3,030	3,140	Toutes les industries (23).....	3.
185	270	200	220	255	215	Industries primaires (divisions A, B, C et D).....	4.
420	350	330	310	315	320	Industries manufacturières (division E).....	5.
250	265	280	190	225	205	Industries de la construction (division F).....	6.
						Industries du transport, de l'entreposage, des communications et autres services publics (divisions G et H).....	7.
350	380	335	310	380	450	Industries du commerce (divisions I et J).....	8.
630	475	635	550	570	515	Industries des finances, des assurances et des agences immobilières (div. K et L).....	9.
145	180	195	170	145	200	Industries des services gouvernementaux (division N).....	10.
135	140	195	130	180	195	Autres industries de services (divisions M, O, P, Q et R).....	11.
990	965	1,065	755	960	1,050		
selon le sexe et les grands groupes de professions (22)							
1,685	1,735	1,825	1,445	1,685	1,780	Hommes - Toutes les professions (23).....	12.
140	190	200	170	255	200	Directeurs, gérants, administrateurs et personnel assimilé.....	13.
25	40	15	-	20	15	Enseignants et personnel assimilé.....	14.
30	10	10	-	-	20	Médecine et santé.....	15.
145	165	205	155	255	185	Professions technologiques, sociales, religieuses, artistiques et personnel assimilé (24).....	16.
110	120	125	90	130	115	Employés de bureau et trav. assimilés.....	17.
215	195	215	140	185	235	Travailleurs spécialisés dans la vente.....	18.
175	245	250	150	160	200	Travailleurs spécialisés dans les services.....	19.
10	35	45	25	25	15	Travailleurs du secteur primaire (25).....	20.
55	40	55	45	25	40	Travailleurs des industries de transformation.....	21.
255	195	220	230	185	250	Usineurs, travailleurs spécialisés dans la fabrication, le montage et la réparation de produits (26).....	22.
235	210	200	180	185	220	Travailleurs du bâtiment.....	23.
155	185	160	110	155	210	Personnel d'exploitation des transports.....	24.
135	115	125	140	95	95	Autres (27).....	25.
1,425	1,295	1,410	1,180	1,345	1,360	Femmes - Toutes les professions (23).....	26.
105	105	80	80	115	105	Directeurs, gérants, administrateurs et personnel assimilé.....	27.
45	65	60	45	55	70	Enseignants et personnel assimilé.....	28.
85	105	65	75	100	70	Médecine et santé.....	29.
60	35	60	25	70	45	Professions technologiques, sociales, religieuses, artistiques et personnel assimilé (24).....	30.
620	470	590	610	545	625	Employés de bureau et trav. assimilés.....	31.
185	140	150	140	110	110	Travailleurs spécialisés dans la vente.....	32.
245	270	335	150	275	225	Travailleurs spécialisés dans les services.....	33.
10	5	-	-	-	10	Travailleurs du secteur primaire (25).....	34.
10	10	-	5	15	10	Travailleurs des industries de transformation.....	35.
25	45	20	35	25	35	Usineurs, travailleurs spécialisés dans la fabrication, le montage et la réparation de produits (26).....	36.
-	10	10	-	-	-	Travailleurs du bâtiment.....	37.
-	5	15	10	10	15	Personnel d'exploitation des transports.....	38.
25	35	20	5	30	25	Autres (27).....	39.
selon le sexe et la catégorie de travailleurs							
Hommes - Toutes les catégories							
1,685	1,735	1,830	1,450	1,685	1,780	de travailleurs (23) (28).....	40.
1,615	1,640	1,755	1,385	1,550	1,670	Travailleurs rémunérés (29).....	41.
60	85	70	60	130	110	Travailleurs autonomes (30).....	42.
Femmes - Toutes les catégories							
1,425	1,295	1,410	1,180	1,345	1,355	de travailleuses (23) (28).....	43.
1,380	1,265	1,390	1,155	1,310	1,320	Travailleuses rémunérées (29).....	44.
35	25	25	20	35	35	Travailleuses autonomes (30).....	45.

Voir nota, renvoi(s) et abréviation(s) sur l'encart à la fin de la publication.

Table 1. (continued)
Selected Characteristics for Census Tracts, 1986 Census - 20% Sample Data

No.	Characteristics	Calgary 038.03	Calgary 038.04	Calgary 038.05	Calgary 038.06	Calgary 038.07	Calgary 038.08
DWELLING CHARACTERISTICS							
1.	Total number of occupied private dwellings.....	1,440	1,875	1,635	1,635	1,420	1,420
2.	Average number of rooms per dwelling.....	6.5	6.3	6.6	6.1	6.7	7.0
3.	Average value of dwelling (31).....	\$ 77,523	\$ 66,467	\$ 64,785	\$ 68,483	\$ 85,021	\$ 73,666
by period of construction							
4.	Before 1946.....	5	15	-	5	-	-
5.	1946 - 1960.....	10	75	10	-	-	5
6.	1961 - 1970.....	615	605	110	5	30	125
7.	1971 - 1980.....	770	1,115	1,365	960	1,360	1,255
8.	1981 - 1986 (11).....	40	65	150	660	30	30
9.	Dwellings with central heating (32) Total.....	1,440	1,880	1,620	1,630	1,415	1,395
Dwellings by principal heating fuel							
10.	Gas (33).....	1,305	1,750	1,480	1,520	1,350	1,340
11.	Electricity (34).....	125	130	150	115	65	80
12.	Oil (35).....	-	-	-	-	-	-
13.	Other fuels (36).....	5	-	-	-	-	-
HOUSEHOLD CHARACTERISTICS							
14.	Total number of private households.....	1,440	1,880	1,635	1,635	1,420	1,420
15.	Average number of persons per room.....	0.5	0.5	0.5	0.6	0.5	0.5
Tenant one-family households without additional persons (37)							
16.	Average gross rent (monthly).....	\$ 280	\$ 380	\$ 330	\$ 245	\$ 280	\$ 190
17.	Gross rent >= 30% of household income (38).....	\$ 554	\$ 528	\$ 541	\$ 568	\$ 578	\$ 608
18.	Gross rent >= 30% of household income (38).....	140	100	150	70	110	70
Owner one-family households without additional persons (37)							
19.	Average major payments for owners (monthly).....	\$ 740	\$ 970	\$ 935	\$ 985	\$ 845	\$ 865
20.	Owner's major payments >= 30% of household income (38).....	\$ 592	\$ 613	\$ 695	\$ 805	\$ 807	\$ 632
21.	Owner's major payments >= 30% of household income (38).....	135	200	290	250	240	185
1985 INCOME CHARACTERISTICS							
Total income (39)							
by sex and income group							
22.	Males 15 years and over with income.....	1,590	2,170	1,855	1,750	1,475	1,685
23.	Under \$1,000 (40).....	50	80	65	50	50	55
24.	\$ 1,000 - \$ 2,999.....	80	140	125	50	65	130
25.	3,000 - 4,999.....	80	90	110	70	60	65
26.	5,000 - 6,999.....	60	100	50	45	25	90
27.	7,000 - 9,999.....	105	180	130	60	95	85
28.	10,000 - 14,999.....	165	275	235	185	150	175
29.	15,000 - 19,999.....	165	190	250	220	125	160
30.	20,000 - 24,999.....	175	260	185	205	155	125
31.	25,000 - 29,999.....	220	255	255	280	185	220
32.	30,000 - 34,999.....	155	225	150	230	150	160
33.	35,000 and over.....	320	370	290	350	415	410
34.	Average income.....	\$ 23,379	\$ 21,097	\$ 20,770	\$ 24,312	\$ 25,331	\$ 22,837
35.	Median income.....	\$ 22,285	\$ 20,443	\$ 19,111	\$ 24,754	\$ 25,368	\$ 22,299
36.	Standard error of average income.....	\$ 862	\$ 624	\$ 680	\$ 669	\$ 836	\$ 842
37.	Females 15 years and over with income.....	1,445	1,960	1,615	1,555	1,325	1,455
38.	Under \$1,000 (40).....	65	120	120	110	95	105
39.	\$ 1,000 - \$ 2,999.....	140	215	230	135	100	130
40.	3,000 - 4,999.....	75	160	115	80	80	95
41.	5,000 - 6,999.....	110	190	110	80	85	115
42.	7,000 - 9,999.....	150	270	225	170	170	165
43.	10,000 - 14,999.....	290	365	270	205	220	250
44.	15,000 - 19,999.....	220	255	235	285	210	215
45.	20,000 - 24,999.....	190	220	150	270	175	145
46.	25,000 - 29,999.....	135	95	60	95	70	70
47.	30,000 - 34,999.....	35	40	55	45	70	85
48.	35,000 and over.....	35	45	35	75	35	85
49.	Average income.....	\$ 14,056	\$ 12,081	\$ 11,930	\$ 14,888	\$ 14,025	\$ 14,254
50.	Median income.....	\$ 12,772	\$ 10,326	\$ 10,056	\$ 14,823	\$ 12,565	\$ 12,291
51.	Standard error of average income.....	\$ 498	\$ 414	\$ 470	\$ 534	\$ 582	\$ 590

See note (s), footnote (s) and abbreviation (s) on foldout at end of publication.

Tableau 1. (suite)

Certains caractéristiques des secteurs de recensement, recensement de 1986 - données-échantillon (20%)

Calgary 038.09	Calgary 038.10	Calgary 038.11	Calgary 038.12	Calgary 038.13	Calgary 038.14	Caractéristiques	N°
CARACTÉRISTIQUES DU LOGEMENT							
1,790	1,565	1,800	1,490	1,560	1,765	Nombre total de logements privés occupés.....	1.
6.3	7.2	6.3	6.1	7.1	6.6	Nombre moyen de pièces par logement.....	2.
\$ 74,265	\$ 86,122	\$ 83,626	\$ 71,431	\$ 84,018	\$ 83,071	Valeur moyenne du logement (31).....	3.
selon la période de construction							
-	-	5	-	-	-	Avant 1946.....	4.
10	-	10	5	-	-	1946 - 1960.....	5.
30	35	10	20	10	-	1961 - 1970.....	6.
1,645	1,510	1,605	1,365	1,385	1,545	1971 - 1980.....	7.
105	20	165	105	160	220	1981 - 1985 (11).....	8.
1,785	1,555	1,790	1,490	1,555	1,765	Logements avec chauffage central (32) Total.....	9.
Logements selon le principal combustible utilisé pour le chauffage							
1,615	1,465	1,665	1,375	1,475	1,680	Gaz (33).....	10.
155	95	135	115	85	80	Électricité (34).....	11.
5	-	-	-	-	-	Huile (mazout) (35).....	12.
15	-	-	-	-	-	Autres combustibles (36).....	13.
CARACTÉRISTIQUES DU MÉNAGE							
1,790	1,565	1,800	1,490	1,560	1,765	Nombre total de ménages privés.....	14.
0.5	0.5	0.5	0.5	0.5	0.5	Nombre moyen de personnes par pièce.....	15.
415	140	620	260	195	315	Ménages unifamiliaux locataires sans autres personnes (37).....	16.
\$ 473	\$ 636	\$ 527	\$ 577	\$ 618	\$ 624	Loyer brut moyen (mensuel).....	17.
190	65	205	70	55	115	Loyer brut >= 30% du revenu du ménage (38).....	18.
860	1,095	690	805	1,020	1,115	Ménages unifamiliaux propriétaires sans autres personnes (37).....	19.
\$ 719	\$ 737	\$ 779	\$ 743	\$ 826	\$ 829	Principales dépenses moyennes de propriété (mensuelles).....	20.
245	195	150	200	250	265	Principales dépenses de propriété >= 30% du revenu du ménage (38).....	21.
CARACTÉRISTIQUES DU REVENU - 1985							
Revenu total (39)							
selon le sexe et la tranche de revenu							
1,825	1,845	1,930	1,535	1,760	1,820	Hommes de 15 ans et plus ayant un revenu.....	22.
70	50	40	45	65	60	Moins de \$1,000 (40).....	23.
95	80	75	75	100	65	\$ 1,000 - \$ 2,999.....	24.
80	50	135	75	40	30	3,000 - 4,999.....	25.
85	65	110	50	35	45	5,000 - 6,999.....	26.
135	115	135	70	65	90	7,000 - 9,999.....	27.
225	185	250	140	175	190	10,000 - 14,999.....	28.
190	170	205	150	165	135	15,000 - 19,999.....	29.
220	120	185	140	170	175	20,000 - 24,999.....	30.
195	270	220	220	165	225	25,000 - 29,999.....	31.
165	225	175	180	230	245	30,000 - 34,999.....	32.
370	515	395	380	560	560	35,000 et plus.....	33.
\$ 22,601	\$ 25,918	\$ 22,437	\$ 25,466	\$ 27,220	\$ 28,057	Revenu moyen.....	34.
\$ 20,576	\$ 26,911	\$ 20,288	\$ 25,213	\$ 26,706	\$ 27,549	Revenu médian.....	35.
\$ 797	\$ 777	\$ 720	\$ 946	\$ 860	\$ 893	Erreur type du revenu moyen.....	36.
1,625	1,565	1,700	1,365	1,580	1,705	Femmes de 15 ans et plus ayant un revenu.....	37.
95	120	105	105	110	145	Moins de \$1,000 (40).....	38.
120	160	145	120	150	140	\$ 1,000 - \$ 2,999.....	39.
170	115	135	70	120	100	3,000 - 4,999.....	40.
140	115	135	125	85	95	5,000 - 6,999.....	41.
195	185	170	155	125	190	7,000 - 9,999.....	42.
355	210	320	225	300	260	10,000 - 14,999.....	43.
190	215	265	240	245	250	15,000 - 19,999.....	44.
165	185	235	140	145	260	20,000 - 24,999.....	45.
105	120	70	110	90	150	25,000 - 29,999.....	46.
45	30	55	40	90	65	30,000 - 34,999.....	47.
45	105	60	35	110	50	35,000 et plus.....	48.
\$ 12,975	\$ 14,234	\$ 13,401	\$ 13,657	\$ 14,913	\$ 14,319	Revenu moyen.....	49.
\$ 11,522	\$ 12,274	\$ 12,240	\$ 12,442	\$ 12,991	\$ 13,108	Revenu médian.....	50.
\$ 485	\$ 589	\$ 466	\$ 549	\$ 626	\$ 495	Erreur type du revenu moyen.....	51.

Voir nota, renvoi (s) et abréviation (s) sur l'encart à la fin de la publication.

Table 1. (continued)
Selected Characteristics for Census Tracts, 1986 Census - 20% Sample Data

No.	Characteristics	Calgary 038.03	Calgary 038.04	Calgary 038.05	Calgary 038.06	Calgary 038.07	Calgary 038.08
1985 INCOME CHARACTERISTICS (concluded)							
by composition of total income (41)							
1.	Total.....	100.0%	100.0%	100.0%	100.0%	100.0%	100.0%
2.	Employment income.....	88.6%	88.0%	88.8%	92.5%	91.0%	87.6%
3.	Government transfer payments.....	6.7%	8.7%	8.6%	5.7%	7.0%	7.8%
4.	Other income.....	4.6%	3.3%	2.6%	1.8%	2.0%	4.6%
Employment income (42)							
by sex and work activity in 1985							
Males							
5.	Worked full year, full time (43).....	815	1,085	945	1,040	825	855
6.	Average employment income.....	\$ 29,733	\$ 27,925	\$ 26,255	\$ 29,464	\$ 31,539	\$ 29,870
7.	Standard error of average employment income...	\$ 1,110	\$ 710	\$ 885	\$ 761	\$ 966	\$ 1,198
8.	Worked part year or part time (44).....	615	880	735	600	515	680
9.	Average employment income.....	\$ 14,293	\$ 12,375	\$ 12,779	\$ 14,786	\$ 15,732	\$ 12,069
10.	Standard error of average employment income...	\$ 1,147	\$ 763	\$ 878	\$ 879	\$ 1,211	\$ 857
Females							
11.	Worked full year, full time (43).....	570	675	580	685	550	525
12.	Average employment income.....	\$ 20,415	\$ 18,922	\$ 18,587	\$ 20,807	\$ 20,246	\$ 20,875
13.	Standard error of average employment income...	\$ 671	\$ 538	\$ 764	\$ 674	\$ 872	\$ 891
14.	Worked part year or part time (44).....	650	965	845	775	645	745
15.	Average employment income.....	\$ 9,079	\$ 7,464	\$ 6,939	\$ 8,799	\$ 8,311	\$ 9,324
16.	Standard error of average employment income...	\$ 566	\$ 401	\$ 416	\$ 565	\$ 572	\$ 640
17.	Family income - All census families.....	1,200	1,690	1,515	1,550	1,320	1,285
18.	Under \$5,000.....	30	80	100	70	60	40
19.	\$ 5,000 - \$ 9,999.....	35	90	65	50	55	35
20.	10,000 - 14,999.....	100	115	105	110	70	65
21.	15,000 - 19,999.....	65	130	120	60	55	80
22.	20,000 - 24,999.....	70	140	175	80	85	95
23.	25,000 - 29,999.....	95	150	130	160	115	105
24.	30,000 - 34,999.....	130	205	155	150	190	130
25.	35,000 - 39,999.....	100	235	180	205	135	115
26.	40,000 - 49,999.....	250	240	225	295	250	245
27.	50,000 and over.....	325	305	265	375	300	365
28.	Average income.....	\$ 39,790	\$ 34,287	\$ 33,143	\$ 37,023	\$ 37,267	\$ 39,451
29.	Median income.....	\$ 38,431	\$ 33,612	\$ 32,483	\$ 37,506	\$ 36,395	\$ 38,268
30.	Standard error of average income.....	\$ 1,261	\$ 936	\$ 965	\$ 917	\$ 1,076	\$ 1,279
Incidence of low income (38)							
31.	All economic families.....	1,190	1,650	1,475	1,500	1,305	1,265
32.	Low income economic families.....	160	305	350	220	195	150
33.	Incidence of low income (45).....	13.5%	18.4%	23.8%	14.5%	14.9%	12.0%
34.	All unattached individuals.....	375	485	340	245	210	325
35.	Low income unattached individuals.....	110	160	95	60	65	80
36.	Incidence of low income (45).....	28.5%	33.7%	27.5%	23.8%	29.1%	24.8%
37.	Total population in private households.....	4,470	6,335	5,790	5,700	4,895	4,875
38.	Persons in low income family units.....	660	1,235	1,430	860	790	620
39.	Incidence of low income (45).....	14.7%	19.5%	24.7%	15.1%	16.1%	12.8%
40.	Household income - All private households.....	1,440	1,880	1,630	1,630	1,420	1,415
41.	Under \$5,000.....	30	45	95	45	65	30
42.	\$ 5,000 - \$ 9,999.....	60	95	65	25	30	25
43.	10,000 - 14,999.....	105	115	85	95	75	65
44.	15,000 - 19,999.....	90	135	120	60	55	70
45.	20,000 - 24,999.....	100	160	175	110	80	90
46.	25,000 - 29,999.....	165	185	165	180	125	140
47.	30,000 - 34,999.....	160	210	165	160	195	120
48.	35,000 - 39,999.....	105	240	210	180	180	125
49.	40,000 - 49,999.....	250	290	225	315	265	310
50.	50,000 and over.....	375	400	330	460	365	445
51.	Average income.....	\$ 38,924	\$ 36,303	\$ 34,434	\$ 39,788	\$ 39,143	\$ 41,907
52.	Median income.....	\$ 35,170	\$ 34,687	\$ 33,466	\$ 38,932	\$ 37,499	\$ 40,999
53.	Standard error of average income.....	\$ 1,185	\$ 888	\$ 941	\$ 943	\$ 1,047	\$ 1,214

See note(s), footnote(s) and abbreviation(s) on foldout at end of publication.

Tableau 1. (suite)

Certains caractéristiques des secteurs de recensement, recensement de 1986 - données-échantillon (20%)

Calgary 038.09	Calgary 038.10	Calgary 038.11	Calgary 038.12	Calgary 038.13	Calgary 038.14	Caractéristiques	N°
CARACTÉRISTIQUES DU REVENU - 1985 (fin)							
selon la composition du revenu total (41)							
100.0%	100.0%	100.0%	100.0%	100.0%	100.0%	Total.....	1.
89.4%	91.7%	90.7%	89.2%	91.4%	92.0%	Revenu d'emploi.....	2.
7.9%	5.2%	6.5%	7.1%	5.6%	5.8%	Transferts gouvernementaux.....	3.
2.7%	3.1%	2.7%	3.7%	3.1%	2.2%	Autres revenus.....	4.
Revenu d'emploi (42)							
selon le sexe et le travail en 1985							
Hommes							
940	1,105	1,015	830	1,050	1,135	Travaillé toute l'année à plein temps (43).....	5.
\$ 30,185	\$ 31,692	\$ 28,443	\$ 31,479	\$ 33,887	\$ 33,084	Revenu moyen d'emploi.....	6.
\$ 1,072	\$ 869	\$ 875	\$ 988	\$ 957	\$ 1,099	Erreur type du revenu moyen d'emploi.....	7.
735	625	815	615	585	565	Travaillé une partie de l'année ou à temps partiel (44).....	8.
\$ 11,657	\$ 14,646	\$ 13,557	\$ 15,084	\$ 14,589	\$ 18,009	Revenu moyen d'emploi.....	9.
\$ 794	\$ 1,083	\$ 860	\$ 1,306	\$ 1,232	\$ 1,262	Erreur type du revenu moyen d'emploi.....	10.
Femmes							
595	635	630	475	560	685	Travaillé toute l'année à plein temps (43).....	11.
\$ 18,303	\$ 21,664	\$ 19,091	\$ 20,233	\$ 23,875	\$ 20,892	Revenu moyen d'emploi.....	12.
\$ 697	\$ 888	\$ 663	\$ 713	\$ 981	\$ 646	Erreur type du revenu moyen d'emploi.....	13.
855	750	850	690	800	705	Travaillé une partie de l'année ou à temps partiel (44).....	14.
\$ 8,871	\$ 8,040	\$ 9,016	\$ 9,082	\$ 9,247	\$ 10,127	Revenu moyen d'emploi.....	15.
\$ 614	\$ 573	\$ 506	\$ 600	\$ 609	\$ 609	Erreur type du revenu moyen d'emploi.....	16.
Revenu de la famille -							
1,490	1,480	1,515	1,260	1,490	1,595	Toutes les familles de recensement.....	17.
90	55	50	55	65	35	Moins de \$5,000.....	18.
55	50	45	30	25	45	\$ 5,000 - \$ 9,999.....	19.
120	20	150	35	65	60	10,000 - 14,999.....	20.
130	70	90	100	90	75	15,000 - 19,999.....	21.
95	80	185	90	65	125	20,000 - 24,999.....	22.
160	135	145	150	120	140	25,000 - 29,999.....	23.
135	70	105	105	100	155	30,000 - 34,999.....	24.
160	160	115	125	165	140	35,000 - 39,999.....	25.
185	340	310	245	280	270	40,000 - 49,999.....	26.
355	505	315	325	515	545	50,000 et plus.....	27.
\$ 35,673	\$ 43,119	\$ 35,712	\$ 38,861	\$ 42,064	\$ 41,951	Revenu moyen.....	28.
\$ 33,347	\$ 42,874	\$ 33,199	\$ 37,336	\$ 42,031	\$ 40,483	Revenu médian.....	29.
\$ 1,138	\$ 1,105	\$ 1,031	\$ 1,187	\$ 1,170	\$ 1,093	Erreur type du revenu moyen.....	30.
Fréquence des unités à faible revenu (38)							
1,495	1,465	1,515	1,240	1,455	1,595	Toutes les familles économiques.....	31.
285	165	265	155	175	165	Familles économiques à faible revenu.....	32.
19.2%	11.3%	17.6%	12.7%	12.0%	10.6%	Fréquence des unités à faible revenu (45).....	33.
430	245	535	335	190	310	Toutes les personnes seules.....	34.
140	45	195	95	35	90	Personnes seules à faible revenu.....	35.
33.2%	19.1%	36.5%	28.0%	18.6%	28.5%	Fréquence des unités à faible revenu (45).....	36.
5,515	5,705	5,670	4,720	5,570	6,030	Population totale dans les ménages privés.....	37.
1,085	615	1,025	710	680	730	Personnes dans les unités familiales à faible revenu.....	38.
19.6%	10.8%	18.1%	15.1%	12.3%	12.1%	Fréquence des unités à faible revenu (45).....	39.
1,790	1,560	1,800	1,490	1,560	1,765	Revenu des ménages - Tous les ménages privés....	40.
95	40	55	35	35	25	Moins de \$5,000.....	41.
95	40	65	70	20	80	\$ 5,000 - \$ 9,999.....	42.
145	25	155	55	65	75	10,000 - 14,999.....	43.
180	55	115	125	75	80	15,000 - 19,999.....	44.
155	80	175	95	60	115	20,000 - 24,999.....	45.
180	145	195	170	125	145	25,000 - 29,999.....	46.
140	70	165	115	105	170	30,000 - 34,999.....	47.
225	170	115	150	140	160	35,000 - 39,999.....	48.
205	345	390	270	290	305	40,000 - 49,999.....	49.
375	590	370	400	650	610	50,000 et plus.....	50.
\$ 34,024	\$ 44,955	\$ 36,235	\$ 39,240	\$ 45,461	\$ 42,363	Revenu moyen.....	51.
\$ 31,777	\$ 43,742	\$ 33,799	\$ 37,147	\$ 45,599	\$ 40,666	Revenu médian.....	52.
\$ 1,017	\$ 1,057	\$ 936	\$ -1,140	\$ 1,155	\$ 1,069	Erreur type du revenu moyen.....	53.

Voir nota, renvoi (s) et abréviation(s) sur l'encart à la fin de la publication.

Table 1. (continued)
Selected Characteristics for Census Tracts, 1986 Census - 20% Sample Data

No.	Characteristics	Calgary 038.15	Calgary 038.16	Calgary 038.17	Calgary 038.18	Calgary 038.19	Calgary 039
POPULATION CHARACTERISTICS							
1.	Total population (including institutional residents) - 100% data.....	5,565	5,200	5,610	5,350	4,465	6,230
2.	Total population (non-institutional) (1).....	5,555	5,190	5,610	5,350	4,465	6,220
by home language							
3.	Single responses.....	5,190	4,815	5,345	4,820	4,210	5,640
4.	English.....	4,345	4,220	4,720	4,215	3,670	4,760
5.	French.....	65	45	45	15	-	5
6.	Non-official languages.....	780	545	575	590	535	875
7.	Chinese.....	465	265	155	195	265	190
8.	Vietnamese.....	35	-	50	10	15	245
9.	Italian.....	30	30	-	10	-	55
10.	German.....	10	-	-	-	-	25
11.	Spanish.....	25	45	20	35	50	15
12.	Other languages.....	220	200	345	335	205	340
13.	Multiple responses.....	365	375	265	530	260	580
by official language							
14.	English only.....	5,055	4,790	5,250	4,960	4,125	5,825
15.	French only.....	10	-	20	-	-	-
16.	Both English and French.....	320	270	235	250	205	195
17.	Neither English nor French.....	170	130	110	140	130	205
by ethnic origin							
18.	Single origins.....	3,585	3,065	3,250	3,225	2,455	4,080
19.	British (2).....	1,315	1,110	1,280	1,135	990	1,465
20.	French (3).....	215	140	135	120	100	130
21.	German.....	350	235	175	255	115	465
22.	Chinese.....	575	335	185	295	200	250
23.	South Asian (46).....	355	365	405	665	210	190
24.	Ukrainian.....	120	85	65	105	35	120
25.	Dutch (Netherlands).....	65	75	130	65	80	115
26.	Other single origins.....	585	715	860	590	720	1,345
27.	Multiple origins (4).....	1,970	2,130	2,365	2,120	2,010	2,140
by citizenship							
28.	Canadian citizenship (5).....	5,020	4,835	5,270	4,885	4,125	5,720
29.	Citizenship other than Canadian (6).....	535	355	345	465	340	495
by place of birth							
30.	Non-immigrant population (7).....	3,940	3,870	4,345	4,005	3,395	4,520
31.	Born in province of residence.....	2,180	2,285	2,585	2,175	2,030	2,545
32.	Immigrant population.....	1,610	1,320	1,265	1,340	1,070	1,700
33.	United States of America.....	85	35	35	90	65	50
34.	Other Americas (8).....	155	135	145	120	125	65
35.	United Kingdom.....	245	140	170	115	120	125
36.	Other Europe (9).....	185	255	165	105	165	545
37.	Africa.....	130	180	105	180	95	45
38.	Asia.....	800	530	605	720	485	830
39.	Other (10).....	15	40	35	15	25	45
40.	Total immigrant population.....	1,615	1,320	1,265	1,345	1,070	1,700
by period of immigration							
41.	Before 1946.....	10	-	-	5	15	55
42.	1946 - 1966.....	215	260	165	165	125	480
43.	1967 - 1977.....	715	645	650	660	515	505
44.	1978 - 1982.....	485	335	330	420	335	475
45.	1983 - 1986 (11).....	180	80	115	95	80	185
by age at immigration							
46.	0 - 4 years.....	180	195	185	115	150	180
47.	5 - 19 years.....	505	365	365	465	315	585
48.	20 years and over.....	925	765	720	760	610	940
49.	Total population 5 years and over.....	4,825	4,475	4,700	4,490	3,715	5,685
by mobility status							
50.	Non-movers.....	1,230	1,495	1,435	820	255	2,045
51.	Movers.....	3,600	2,975	3,265	3,675	3,460	3,645
52.	Non-migrants (12).....	2,370	2,065	2,370	2,590	2,315	2,435
53.	Migrants (13).....	1,230	915	895	1,080	1,145	1,210
54.	From same CMA/CA.....	25	35	50	10	35	15
55.	From same province (14).....	245	275	165	320	325	380
56.	From different province.....	585	435	530	500	555	525
57.	From outside Canada.....	380	165	150	250	230	290

See note(s), footnote(s) and abbreviation(s) on foldout at end of publication.

Tableau 1. (suite)

Certains caractéristiques des secteurs de recensement, recensement de 1986 - données-échantillon (20%)

Calgary 040	Calgary 041	Calgary 042	Calgary 043	Calgary 044	Calgary 045	Caractéristiques	N°
CARACTÉRISTIQUES DE LA POPULATION							
6,275	4,505	3,100	4,175	5,475	6,085	Population totale (y compris les pensionnaires d'institution) - données intégrales.....	1.
6,320	3,985	3,000	4,175	5,345	6,085	Population totale (sauf les pensionnaires d'institution) (1).....	2.
selon la langue parlée à la maison							
6,125	3,670	2,750	3,910	5,120	5,765	Réponses uniques.....	3.
5,695	3,305	2,135	2,930	4,620	4,950	Anglais.....	4.
45	-	15	5	75	55	Français.....	5.
390	370	595	965	420	760	Langues non officielles.....	6.
55	60	320	640	40	95	Chinois.....	7.
-	35	120	35	105	210	Vietnamien.....	8.
120	80	-	-	-	5	Italien.....	9.
120	40	5	5	-	5	Allemand.....	10.
-	20	-	95	35	75	Espagnol.....	11.
95	135	145	185	235	360	Autres langues.....	12.
190	310	250	270	230	325	Réponses multiples.....	13.
selon la langue officielle							
5,875	3,630	2,510	3,375	4,595	5,200	Anglais seulement.....	14.
10	5	15	-	10	-	Français seulement.....	15.
385	270	200	360	655	615	Anglais et français.....	16.
55	80	270	435	80	270	Ni l'anglais ni le français.....	17.
selon l'origine ethnique							
3,840	2,670	2,185	2,915	3,330	3,805	Origines uniques.....	18.
1,630	905	800	1,005	1,485	1,585	Britannique (2).....	19.
165	105	115	90	215	190	Français (3).....	20.
770	415	115	140	215	315	Allemand.....	21.
40	50	295	700	125	215	Chinois.....	22.
65	30	45	115	95	125	Origines sud-asiatiques (46).....	23.
125	145	65	45	125	80	Ukrainien.....	24.
85	55	10	30	65	85	Hollandais (Néerlandais).....	25.
950	975	735	800	1,000	1,200	Autres origines uniques.....	26.
2,475	1,310	815	1,255	2,015	2,280	Origines multiples (4).....	27.
selon la citoyenneté							
6,155	3,630	2,600	3,385	4,810	5,525	Citoyenneté canadienne (5).....	28.
165	355	400	790	530	560	Citoyenneté autre que canadienne (6).....	29.
selon le lieu de naissance							
5,235	2,805	1,775	2,395	3,970	4,520	Population non immigrante (7).....	30.
3,030	1,535	700	905	1,460	1,800	Née dans la province de résidence.....	31.
1,080	1,180	1,225	1,785	1,375	1,565	Population immigrante.....	32.
40	70	70	120	125	100	États-Unis d'Amérique.....	33.
45	95	15	210	105	150	Autres Amériques (8).....	34.
180	115	200	190	275	205	Royaume-Uni.....	35.
670	640	285	215	310	465	Autres Europe (9).....	36.
25	20	40	95	115	140	Afrique.....	37.
110	230	605	935	425	490	Asie.....	38.
10	5	5	25	20	20	Autres (10).....	39.
1,080	1,180	1,225	1,780	1,375	1,565	Population immigrante totale.....	40.
selon la période d'immigration							
65	165	290	110	165	125	Avant 1946.....	41.
550	400	195	255	315	265	1946 - 1966.....	42.
265	275	165	460	320	400	1967 - 1977.....	43.
185	205	335	515	285	495	1978 - 1982.....	44.
20	130	245	435	290	285	1983 - 1986 (11).....	45.
selon l'âge à l'immigration							
130	165	175	125	115	210	0 - 4 ans.....	46.
290	275	210	480	420	450	5 - 19 ans.....	47.
670	735	840	1,180	845	905	20 ans et plus.....	48.
5,890	3,740	2,905	4,055	5,200	5,855	Population totale de 5 ans et plus.....	49.
selon la mobilité							
2,850	1,290	785	540	1,025	595	Personnes n'ayant pas déménagé.....	50.
3,040	2,455	2,120	3,520	4,180	5,260	Personnes ayant déménagé.....	51.
1,900	1,535	1,390	1,610	2,165	2,960	Non-migrants (12).....	52.
1,145	925	730	1,905	2,010	2,305	Migrants (13).....	53.
30	15	-	15	10	25	D'une même RMR/AR.....	54.
415	185	160	460	485	580	D'une même province (14).....	55.
600	490	290	850	1,080	1,315	D'une province différente.....	56.
95	230	275	585	440	385	De l'extérieur du Canada.....	57.

Voir note, renvoi(s) et abréviation(s) sur l'encart à la fin de la publication.

Table 1. (continued)
Selected Characteristics for Census Tracts, 1986 Census - 20% Sample Data

No.	Characteristics	Calgary 038.15	Calgary 038.16	Calgary 038.17	Calgary 038.18	Calgary 038.19	Calgary 039
POPULATION CHARACTERISTICS (continued)							
1.	Total population 15 years and over.....	3,820	3,435	3,570	3,565	3,105	4,890
by highest level of schooling							
2.	Less than Grade 9(15).....	305	175	225	195	160	730
3.	Grades 9-13 - Without secondary certificate...	975	805	1,070	935	965	1,835
4.	- With secondary certificate.....	500	555	525	525	375	465
5.	Trades certificate or diploma.....	70	50	80	125	75	140
Other non-university education only(16)							
6.	- Without certificate.....	385	385	300	320	290	425
7.	- With certificate(17).....	735	670	695	670	590	705
8.	University(18) - Without degree.....	490	455	400	420	380	375
9.	- With degree.....	355	335	280	375	260	210
by sex and major field of study							
10.	Males with postsecondary(19) qualifications...	800	710	725	765	620	670
Educational, recreational and counselling services.....							
11.		25	15	20	15	15	10
12.	Fine and applied arts.....	35	10	10	25	15	35
13.	Humanities and related fields.....	20	20	35	20	15	15
14.	Social sciences and related fields.....	35	55	30	60	45	30
15.	Commerce, management and business admin.	100	85	80	100	95	80
Agricultural and biological sciences/technologies.....							
16.		30	10	35	30	25	20
17.	Engineering and applied sciences.....	65	85	40	65	50	45
Engineering and applied science technologies and trades.....							
18.		415	370	425	390	275	420
19.	Health professions, sciences and tech.	10	20	15	15	20	15
20.	Mathematics and physical sciences.....	65	40	25	40	55	5
21.	All other (20).....	-	-	-	5	-	-
22.	Females with postsecondary(19) qualifications.	570	580	540	600	495	540
Educational, recreational and counselling services.....							
23.		90	80	55	80	60	70
24.	Fine and applied arts.....	55	35	35	90	40	55
25.	Humanities and related fields.....	40	30	30	45	40	15
26.	Social sciences and related fields.....	30	40	30	45	35	45
27.	Commerce, management and business admin.	170	160	225	145	135	185
Agricultural and biological sciences/technologies.....							
28.		30	30	20	25	30	40
29.	Engineering and applied sciences.....	10	5	5	5	-	-
Engineering and applied science technologies and trades.....							
30.		50	55	25	55	45	45
31.	Health professions, sciences and tech.	95	100	95	90	105	60
32.	Mathematics and physical sciences.....	5	35	15	15	15	25
33.	All other (20).....	-	-	-	10	-	-
by labour force activity							
34.	Males - 15 years and over.....	1,910	1,705	1,760	1,800	1,570	2,480
35.	In the labour force.....	1,685	1,565	1,580	1,650	1,430	2,090
36.	Employed.....	1,555	1,440	1,420	1,540	1,295	1,800
37.	Unemployed.....	130	125	160	105	140	290
38.	Participation rate.....	88.2	91.8	89.8	91.7	91.1	84.3
39.	Married (excludes separated).....	92.4	96.6	95.5	95.7	95.7	85.4
40.	Unemployment rate.....	7.7	8.0	10.1	6.4	9.8	13.9
41.	Females - 15 years and over.....	1,910	1,725	1,810	1,765	1,535	2,405
42.	In the labour force.....	1,395	1,230	1,305	1,310	1,105	1,650
43.	Employed.....	1,270	1,070	1,185	1,185	970	1,425
44.	Unemployed.....	125	155	120	120	135	225
45.	Participation rate.....	73.0	71.3	72.1	74.2	72.0	68.6
46.	Married (excludes separated).....	74.6	73.2	71.9	75.5	70.9	67.7
47.	Unemployment rate.....	9.0	12.6	9.2	9.2	12.2	13.6
48.	Both sexes - Participation rate.....	80.9	81.2	80.8	82.9	81.7	76.6
49.	15-24 years.....	65.8	71.2	72.1	70.8	73.9	79.9
50.	25 years and over.....	84.6	83.5	83.1	85.8	84.1	75.2
51.	Married (excludes separated).....	83.5	85.0	83.7	85.8	83.2	76.6
52.	Unemployment rate.....	8.3	10.0	9.7	7.6	10.8	13.8
53.	15-24 years.....	16.0	14.3	18.9	13.4	14.7	21.2
54.	25 years and over.....	6.8	9.3	7.6	6.7	9.9	10.5

See note(s), footnote(s) and abbreviation(s) on foldout at end of publication.

Tableau 1. (suite)

Certaines caractéristiques des secteurs de recensement, recensement de 1986 - données-échantillon (20%)

Calgary 040	Calgary 041	Calgary 042	Calgary 043	Calgary 044	Calgary 045	Caractéristiques	N°
						CARACTÉRISTIQUES DE LA POPULATION (suite)	
5,225	3,485	2,760	3,970	5,130	5,690	Population totale de 15 ans et plus.....	1.
						selon le plus haut niveau de scolarité atteint	
520	665	900	495	330	390	N'ayant pas atteint la 9e année(15).....	2.
1,700	890	885	935	1,180	1,310	9e-13e année - Sans certificat d'études secondaires.....	3.
550	330	150	320	505	570	- Avec certificat d'études secondaires.....	4.
125	55	25	25	60	70	Certificat ou diplôme d'une école de métiers. Autres études non universitaires seulement(16)	5.
570	300	170	370	455	440	- Sans certificat.....	6.
990	540	250	590	895	945	- Avec certificat(17).....	7.
485	390	235	520	720	910	Études universitaires(18) - Sans grade.....	8.
285	320	160	720	990	1,050	- Avec grade.....	9.
						selon le sexe et le principal domaine d'études	
						Hommes ayant terminé des études postsecondaires(19).....	10.
960	600	335	925	1,240	1,320	Enseignement, loisirs et orientation.....	11.
30	35	-	15	45	65	Beaux-arts et arts appliqués.....	12.
50	35	25	35	65	40	Lettres, sciences humaines et disciplines connexes.....	13.
40	35	10	35	60	85	Sciences sociales et disciplines connexes.....	14.
50	15	45	85	155	160	Commerce, gestion et admin. des affaires.....	15.
165	115	50	230	265	230	Sciences et techniques agricoles et biologiques.....	16.
35	45	40	35	40	65	Génie et sciences appliquées.....	17.
25	35	20	130	195	170	Techniques et métiers du génie et des sciences appliquées.....	18.
530	230	100	255	260	335	Professions, sciences et techn. de la santé.....	19.
15	35	-	20	40	25	Mathématiques et sciences physiques.....	20.
20	15	45	70	120	140	Autres disciplines(20).....	21.
-	-	-	-	5	-	Femmes ayant terminé des études postsecondaires(19).....	22.
670	510	195	670	1,010	1,190	Enseignement, loisirs et orientation.....	23.
60	65	15	75	100	145	Beaux-arts et arts appliqués.....	24.
100	45	30	30	100	130	Lettres, sciences humaines et disciplines connexes.....	25.
35	30	5	40	55	65	Sciences sociales et disciplines connexes.....	26.
10	70	15	60	80	95	Commerce, gestion et admin. des affaires.....	27.
265	115	80	295	375	395	Sciences et techniques agricoles et biologiques.....	28.
-	30	5	25	40	30	Génie et sciences appliquées.....	29.
15	-	5	10	20	35	Techniques et métiers du génie et des sciences appliquées.....	30.
35	35	15	45	45	55	Professions, sciences et techn. de la santé.....	31.
140	115	20	60	150	170	Mathématiques et sciences physiques.....	32.
10	15	-	20	50	65	Autres disciplines(20).....	33.
-	-	-	-	-	-	selon l'activité	
						Hommes - 15 ans et plus.....	34.
2,690	1,715	1,500	2,030	2,585	2,765	Faisant partie de la population active.....	35.
2,265	1,215	770	1,555	2,155	2,470	Occupés.....	36.
1,955	1,055	575	1,340	1,845	2,190	En chômage.....	37.
305	165	195	210	320	280	Taux d'activité.....	38.
84.2	70.8	51.3	76.6	83.8	89.3	Mariés (ne comprend pas les séparés).....	39.
87.1	68.4	59.5	75.2	80.9	88.0	Taux de chômage.....	40.
13.5	13.6	25.3	13.5	14.8	11.3	Femmes - 15 ans et plus.....	41.
2,540	1,775	1,260	1,935	2,545	2,925	Faisant partie de la population active.....	42.
1,710	970	450	1,245	1,790	2,135	Occupées.....	43.
1,605	855	345	1,075	1,545	1,860	En chômage.....	44.
105	110	105	170	250	275	Taux d'activité.....	45.
67.3	54.6	35.7	64.3	70.3	73.0	Mariées (ne comprend pas les séparées).....	46.
64.9	55.9	47.1	66.4	72.6	73.4	Taux de chômage.....	47.
6.1	11.3	23.3	13.7	14.0	12.9	Les deux sexes - Taux d'activité.....	48.
76.0	62.7	44.2	70.4	77.1	80.8	15-24 ans.....	49.
72.2	74.3	77.1	82.2	88.8	87.3	25 ans et plus.....	50.
77.5	59.3	39.4	67.4	73.8	78.9	Marié(e)s (ne comprend pas les séparé(e)s).....	51.
76.1	62.1	52.8	70.1	77.1	80.7	Taux de chômage.....	52.
10.3	12.8	24.6	13.8	14.4	12.1	15-24 ans.....	53.
14.3	10.6	24.1	13.7	14.6	15.4	25 ans et plus.....	54.
9.2	13.3	25.3	13.8	14.2	10.8		

Voir nota, renvoi(s) et abréviation(s) sur l'encart à la fin de la publication.

Table 1. (continued)
Selected Characteristics for Census Tracts, 1986 Census - 20% Sample Data

No.	Characteristics	Calgary 038.15	Calgary 038.16	Calgary 038.17	Calgary 038.18	Calgary 038.19	Calgary 039
POPULATION CHARACTERISTICS (concluded)							
1.	Total labour force 15 years and over.....	3,085	2,790	2,885	2,955	2,535	3,745
2.	Not applicable (21).....	30	60	40	35	30	85
by industry divisions (22)							
3.	All industries (23).....	3,055	2,735	2,845	2,920	2,510	3,660
4.	Primary industries (Divisions A, B, C and D)...	220	235	175	125	215	190
5.	Manufacturing industries (Division E).....	385	350	335	375	310	610
6.	Construction industries (Division F).....	210	185	175	240	175	295
7.	Transportation, storage, communication and other utility industries (Divisions G and H).....	325	260	310	370	300	440
8.	Trade industries (Divisions I and J).....	550	480	590	530	460	765
9.	Finance, insurance and real estate industries (Divisions K and L).....	210	180	200	240	125	140
10.	Government service industries (Division N)...	120	190	190	180	115	135
11.	Other service industries (Divisions M, O, P, Q and R).....	1,025	850	860	860	810	1,075
by sex and occupation major groups (22)							
12.	Males - All occupations (23).....	1,660	1,550	1,575	1,645	1,420	2,050
13.	Managerial, administrative and related occupations.....	200	280	105	200	110	105
14.	Teaching and related occupations.....	15	20	40	25	15	5
15.	Occupations in medicine and health.....	15	15	15	20	10	15
16.	Technological, social, religious, artistic and related occupations (24).....	200	170	135	130	205	130
17.	Clerical and related occupations.....	180	155	205	110	140	210
18.	Sales occupations.....	225	120	105	225	160	130
19.	Service occupations.....	200	130	220	150	155	225
20.	Primary occupations (25).....	20	15	15	10	40	60
21.	Processing occupations.....	65	40	55	60	25	85
22.	Machining, product fabricating, assembling and repairing occupations (26).....	210	240	220	265	185	320
23.	Construction trades occupations.....	180	175	185	240	140	325
24.	Transport equipment operating occupations...	95	110	155	170	150	215
25.	Other (27).....	60	80	115	45	85	230
26.	Females - All occupations (23).....	1,390	1,185	1,270	1,275	1,085	1,605
27.	Managerial, administrative and related occupations.....	110	100	85	105	50	60
28.	Teaching and related occupations.....	75	35	40	45	20	15
29.	Occupations in medicine and health.....	100	130	85	85	95	75
30.	Technological, social, religious, artistic and related occupations (24).....	55	95	65	100	45	60
31.	Clerical and related occupations.....	475	510	640	540	470	670
32.	Sales occupations.....	165	100	100	80	120	155
33.	Service occupations.....	265	165	160	195	200	395
34.	Primary occupations (25).....	30	-	-	5	5	5
35.	Processing occupations.....	40	-	15	5	25	20
36.	Machining, product fabricating, assembling and repairing occupations (26).....	30	20	40	40	30	45
37.	Construction trades occupations.....	10	5	5	5	-	15
38.	Transport equipment operating occupations...	-	-	-	15	20	25
39.	Other (27).....	40	20	25	50	20	65
by sex and class of worker							
40.	Males - All classes of worker (23) (28).....	1,660	1,550	1,575	1,650	1,420	2,055
41.	Paid workers (29).....	1,590	1,460	1,505	1,515	1,350	1,985
42.	Self-employed (30).....	75	95	70	135	70	65
43.	Females - All classes of worker (23) (28).....	1,390	1,185	1,270	1,275	1,085	1,605
44.	Paid workers (29).....	1,380	1,165	1,250	1,215	1,075	1,595
45.	Self-employed (30).....	10	20	20	50	10	15

See note(s), footnote(s) and abbreviation(s) on foldout at end of publication.

Tableau 1. (suite)

Certaines caractéristiques des secteurs de recensement, recensement de 1986 - données-échantillon (20%)

Calgary 040	Calgary 041	Calgary 042	Calgary 043	Calgary 044	Calgary 045	Caractéristiques	N°
CARACTÉRISTIQUES DE LA POPULATION							
(fin)							
3,975	2,185	1,220	2,800	3,955	4,600	Population active totale de 15 ans et plus.....	1.
85	30	95	50	110	100	Sans objet (21).....	2.
selon les divisions d'industries (22)							
3,890	2,155	1,125	2,750	3,840	4,505	Toutes les industries (23).....	3.
250	140	110	410	580	550	Industries primaires (divisions A, B, C et D).....	4.
435	230	130	245	305	395	Industries manufacturières (division E).....	5.
470	130	30	60	130	210	Industries de la construction (division F).....	6.
						Industries du transport, de l'entreposage, des communications et autres services publics (divisions G et H).....	7.
330	185	60	130	285	330	Industries du commerce (divisions I et J).....	8.
795	310	130	300	520	630	Industries des finances, des assurances et des agences immobilières (div. K et L).....	9.
240	85	80	290	325	390	Industries des services gouvernementaux (division N).....	10.
135	85	40	160	180	275	Autres industries de services (divisions M, O, P, Q et R).....	11.
1,235	990	540	1,155	1,515	1,730		
selon le sexe et les grands groupes de professions (22)							
2,215	1,195	710	1,520	2,095	2,430	Hommes - Toutes les professions (23).....	12.
225	80	45	205	320	330	Directeurs, gérants, administrateurs et personnel assimilé.....	13.
30	10	5	30	15	50	Enseignants et personnel assimilé.....	14.
30	20	-	30	20	25	Médecine et santé.....	15.
200	160	75	310	480	465	Professions technologiques, sociales, religieuses, artistiques et personnel assimilé (24).....	16.
195	120	40	150	200	225	Employés de bureau et trav. assimilés.....	17.
285	105	55	165	230	290	Travailleurs spécialisés dans la vente.....	18.
170	165	235	305	300	345	Travailleurs spécialisés dans les services.....	19.
70	40	20	25	60	75	Travailleurs du secteur primaire (25).....	20.
70	55	30	50	25	45	Travailleurs des industries de transformation.....	21.
275	120	65	65	145	165	Usineurs, travailleurs spécialisés dans la fabrication, le montage et la réparation de produits (26).....	22.
370	175	40	65	95	175	Travailleurs du bâtiment.....	23.
115	70	35	30	65	115	Personnel d'exploitation des transports.....	24.
185	85	55	90	135	120	Autres (27).....	25.
1,675	960	415	1,230	1,750	2,075	Femmes - Toutes les professions (23).....	26.
100	45	35	145	235	250	Directeurs, gérants, administrateurs et personnel assimilé.....	27.
75	30	-	25	50	100	Enseignants et personnel assimilé.....	28.
125	95	15	45	125	135	Médecine et santé.....	29.
70	100	30	110	205	220	Professions technologiques, sociales, religieuses, artistiques et personnel assimilé (24).....	30.
780	315	90	445	680	740	Employés de bureau et trav. assimilés.....	31.
155	65	35	120	135	195	Travailleurs spécialisés dans la vente.....	32.
285	225	140	265	245	320	Travailleurs spécialisés dans les services.....	33.
5	10	10	10	5	20	Travailleurs du secteur primaire (25).....	34.
15	15	5	15	10	25	Travailleurs des industries de transformation.....	35.
10	15	25	40	25	20	Usineurs, travailleurs spécialisés dans la fabrication, le montage et la réparation de produits (26).....	36.
-	-	-	5	-	15	Travailleurs du bâtiment.....	37.
10	20	5	-	5	15	Personnel d'exploitation des transports.....	38.
50	35	20	5	30	15	Autres (27).....	39.
selon le sexe et la catégorie de travailleurs							
Hommes - Toutes les catégories							
2,215	1,195	710	1,520	2,090	2,430	de travailleurs (23) (28).....	40.
2,110	1,160	680	1,455	1,965	2,290	Travailleurs rémunérés (29).....	41.
105	30	30	65	125	145	Travailleurs autonomes (30).....	42.
Femmes - Toutes les catégories							
1,675	960	415	1,230	1,750	2,070	de travailleuses (23) (28).....	43.
1,650	935	415	1,220	1,710	2,045	Travailleuses rémunérées (29).....	44.
20	25	-	10	45	25	Travailleuses autonomes (30).....	45.

Voir nota, renvoi(s) et abréviation(s) sur l'encart à la fin de la publication.

Table 1. (continued)
Selected Characteristics for Census Tracts, 1986 Census - 20% Sample Data

No.	Characteristics	Calgary 038.15	Calgary 038.16	Calgary 038.17	Calgary 038.18	Calgary 038.19	Calgary 039
DWELLING CHARACTERISTICS							
1.	Total number of occupied private dwellings.....	1,590	1,490	1,630	1,570	1,420	2,220
2.	Average number of rooms per dwelling.....	6.7	6.8	5.9	6.0	5.7	5.6
3.	Average value of dwelling (31).....	\$ 84,591	\$ 90,744	\$ 68,122	\$ 79,206	\$ 82,896	\$ 72,441
by period of construction							
4.	Before 1946.....	-	-	-	-	-	75
5.	1946 - 1960.....	5	-	5	5	25	265
6.	1961 - 1970.....	-	-	5	5	35	585
7.	1971 - 1980.....	775	630	960	270	100	1,020
8.	1981 - 1985(11).....	805	865	655	1,295	1,265	270
9.	Dwellings with central heating(32) Total.....	1,585	1,490	1,615	1,575	1,410	2,185
Dwellings by principal heating fuel							
10.	Gas (33).....	1,525	1,420	1,525	1,495	1,355	1,890
11.	Electricity (34).....	60	60	100	80	55	310
12.	Oil (35).....	-	-	-	-	5	-
13.	Other fuels (36).....	-	15	5	-	5	20
HOUSEHOLD CHARACTERISTICS							
14.	Total number of private households.....	1,590	1,495	1,630	1,575	1,420	2,220
15.	Average number of persons per room.....	0.5	0.5	0.6	0.6	0.6	0.5
Tenant one-family households without additional persons (37)							
16.	Average gross rent (monthly).....	\$ 175	\$ 165	\$ 400	\$ 250	\$ 330	\$ 755
17.	Average gross rent (monthly).....	\$ 676	\$ 579	\$ 546	\$ 619	\$ 602	\$ 494
18.	Gross rent >= 30% of household income (38).....	75	60	145	65	125	280
Owner one-family households without additional persons (37)							
19.	Total.....	1,050	1,080	895	980	780	595
20.	Average major payments for owners (monthly).....	\$ 829	\$ 911	\$ 822	\$ 869	\$ 814	\$ 539
21.	Owner's major payments >= 30% of household income (38).....	305	315	290	330	225	100
1985 INCOME CHARACTERISTICS							
Total income (39)							
by sex and income group							
22.	Males 15 years and over with income.....	1,745	1,630	1,645	1,700	1,510	2,270
23.	Under \$1,000(40).....	30	65	35	75	15	50
24.	\$ 1,000 - \$ 2,999.....	100	30	55	85	60	85
25.	3,000 - 4,999.....	60	65	30	20	50	130
26.	5,000 - 6,999.....	40	85	45	60	60	90
27.	7,000 - 9,999.....	95	105	50	70	125	215
28.	10,000 - 14,999.....	125	70	195	145	140	335
29.	15,000 - 19,999.....	170	150	225	140	125	325
30.	20,000 - 24,999.....	235	160	225	220	220	300
31.	25,000 - 29,999.....	245	170	255	305	235	330
32.	30,000 - 34,999.....	155	200	270	250	235	200
33.	35,000 and over.....	495	530	265	325	235	215
34.	Average income.....	\$ 25,927	\$ 27,394	\$ 24,031	\$ 24,569	\$ 22,954	\$ 19,241
35.	Median income.....	\$ 25,570	\$ 27,256	\$ 24,348	\$ 25,754	\$ 23,832	\$ 18,791
36.	Standard error of average income.....	\$ 748	\$ 856	\$ 655	\$ 712	\$ 653	\$ 500
37.	Females 15 years and over with income.....	1,540	1,345	1,465	1,430	1,305	2,040
38.	Under \$1,000(40).....	115	55	115	110	105	135
39.	\$ 1,000 - \$ 2,999.....	115	115	165	85	135	200
40.	3,000 - 4,999.....	110	110	75	100	125	130
41.	5,000 - 6,999.....	95	95	115	55	60	195
42.	7,000 - 9,999.....	165	145	190	135	115	390
43.	10,000 - 14,999.....	240	180	250	230	205	365
44.	15,000 - 19,999.....	225	160	235	215	220	285
45.	20,000 - 24,999.....	245	200	140	250	200	210
46.	25,000 - 29,999.....	95	130	115	155	55	65
47.	30,000 - 34,999.....	70	70	45	70	70	55
48.	35,000 and over.....	55	80	30	25	5	5
49.	Average income.....	\$ 14,514	\$ 15,363	\$ 12,708	\$ 15,024	\$ 13,045	\$ 11,385
50.	Median income.....	\$ 13,479	\$ 13,999	\$ 11,538	\$ 14,999	\$ 12,178	\$ 9,610
51.	Standard error of average income.....	\$ 566	\$ 607	\$ 491	\$ 512	\$ 515	\$ 356

See note(s), footnote(s) and abbreviation(s) on foldout at end of publication.

Tableau 1. (suite)

Certaines caractéristiques des secteurs de recensement, recensement de 1986 - données-échantillon (20%)

Calgary 040	Calgary 041	Calgary 042	Calgary 043	Calgary 044	Calgary 045	Caractéristiques	N°
CARACTÉRISTIQUES DU LOGEMENT							
						Nombre total de logements privés occupés.....	1.
2,340	2,095	1,905	2,770	3,650	3,790	Nombre moyen de pièces par logement.....	2.
6.2	4.7	2.9	3.2	3.5	3.8	Valeur moyenne du logement (31).....	3.
\$ 86,544	\$ 73,828	\$ 88,589	\$ 146,812	\$ 92,116	\$ 67,056		
selon la période de construction							
10	635	385	145	335	160	Avant 1946.....	4.
305	425	35	80	290	195	1946 - 1960.....	5.
1,110	330	105	495	995	720	1961 - 1970.....	6.
465	515	965	1,600	1,780	1,180	1971 - 1980.....	7.
455	180	410	450	260	1,535	1981 - 1986 (11).....	8.
2,335	2,020	1,865	2,725	3,630	3,770	Logements avec chauffage central (32) Total.....	9.
Logements selon le principal combustible utilisé pour le chauffage							
2,170	1,785	1,660	2,180	2,955	2,945	Gaz (33).....	10.
160	295	230	530	650	775	Électricité (34).....	11.
-	-	10	30	25	45	Huile (mazout) (35).....	12.
15	10	5	30	20	25	Autres combustibles (36).....	13.
CARACTÉRISTIQUES DU MÉNAGE							
2,340	2,090	1,905	2,770	3,650	3,790	Nombre total de ménages privés.....	14.
0.4	0.4	0.5	0.5	0.4	0.4	Nombre moyen de personnes par pièce.....	15.
545	525	290	660	750	945	Ménages unifamiliaux locataires sans autres personnes (37).....	16.
\$ 599	\$ 429	\$ 490	\$ 465	\$ 560	\$ 540	Loyer brut moyen (mensuel).....	17.
205	235	130	265	230	270	Loyer brut >= 30% du revenu du ménage (38).....	18.
975	360	5	30	60	100	Ménages unifamiliaux propriétaires sans autres personnes (37).....	19.
\$ 564	\$ 375	\$ 628	\$ 689	\$ 186	\$ 500	Principales dépenses moyennes de propriété (mensuelles).....	20.
125	45	-	-	-	-	Principales dépenses de propriété >= 30% du revenu du ménage (38).....	21.
CARACTÉRISTIQUES DU REVENU - 1985							
Revenu total (39)							
selon le sexe et la tranche de revenu							
2,525	1,640	1,410	1,920	2,445	2,685	Hommes de 15 ans et plus ayant un revenu.....	22.
85	20	85	80	60	55	Moins de \$1,000 (40).....	23.
115	110	70	125	105	115	\$ 1,000 - \$ 2,999.....	24.
95	85	165	120	165	105	3,000 - 4,999.....	25.
110	100	145	145	175	155	5,000 - 6,999.....	26.
195	205	405	215	260	235	7,000 - 9,999.....	27.
355	315	245	345	355	410	10,000 - 14,999.....	28.
380	210	95	165	300	320	15,000 - 19,999.....	29.
225	145	90	130	265	305	20,000 - 24,999.....	30.
300	140	60	145	150	265	25,000 - 29,999.....	31.
220	175	15	120	180	225	30,000 - 34,999.....	32.
440	130	35	345	430	490	35,000 et plus.....	33.
\$ 21,643	\$ 17,262	\$ 10,983	\$ 22,183	\$ 22,990	\$ 21,669	Revenu moyen.....	34.
\$ 18,860	\$ 14,643	\$ 8,713	\$ 13,564	\$ 16,446	\$ 19,008	Revenu médian.....	35.
\$ 638	\$ 563	\$ 544	\$ 1,280	\$ 1,174	\$ 637	Erreur type du revenu moyen.....	36.
2,150	1,600	1,115	1,735	2,375	2,675	Femmes de 15 ans et plus ayant un revenu.....	37.
130	85	50	80	105	70	Moins de \$1,000 (40).....	38.
125	155	65	70	135	170	\$ 1,000 - \$ 2,999.....	39.
175	160	90	135	135	155	3,000 - 4,999.....	40.
125	90	75	155	175	150	5,000 - 6,999.....	41.
315	385	535	385	295	460	7,000 - 9,999.....	42.
390	305	140	275	300	350	10,000 - 14,999.....	43.
285	165	90	225	385	390	15,000 - 19,999.....	44.
275	135	30	165	315	370	20,000 - 24,999.....	45.
135	50	20	75	235	215	25,000 - 29,999.....	46.
115	50	15	55	145	175	30,000 - 34,999.....	47.
80	20	10	110	145	175	35,000 et plus.....	48.
\$ 14,129	\$ 11,259	\$ 9,690	\$ 14,281	\$ 16,578	\$ 16,396	Revenu moyen.....	49.
\$ 12,499	\$ 9,127	\$ 8,682	\$ 10,872	\$ 15,499	\$ 14,757	Revenu médian.....	50.
\$ 435	\$ 418	\$ 390	\$ 552	\$ 496	\$ 455	Erreur type du revenu moyen.....	51.

Voir nota, renvoi(s) et abréviation(s) sur l'encart à la fin de la publication.

Table 1. (continued)
Selected Characteristics for Census Tracts, 1986 Census - 20% Sample Data

No.	Characteristics	Calgary 038.15	Calgary 038.16	Calgary 038.17	Calgary 038.18	Calgary 038.19	Calgary 039
1985 INCOME CHARACTERISTICS (concluded)							
by composition of total income (41)							
1.	Total.....	100.0%	100.0%	100.0%	100.0%	100.0%	100.0%
2.	Employment income.....	91.3%	92.6%	91.9%	92.9%	91.2%	83.5%
3.	Government transfer payments.....	5.3%	4.8%	6.4%	5.1%	6.8%	11.8%
4.	Other income.....	3.4%	2.6%	1.6%	2.0%	2.1%	4.8%
Employment income (42)							
by sex and work activity in 1985							
Males							
5.	Worked full year, full time (43).....	1,130	965	955	1,055	845	940
6.	Average employment income.....	\$ 30,410	\$ 34,006	\$ 27,262	\$ 29,622	\$ 27,275	\$ 24,734
7.	Standard error of average employment income.....	\$ 786	\$ 966	\$ 784	\$ 735	\$ 885	\$ 717
8.	Worked part year or part time (44).....	490	605	635	535	565	1,045
9.	Average employment income.....	\$ 14,601	\$ 14,636	\$ 16,319	\$ 13,630	\$ 15,360	\$ 13,106
10.	Standard error of average employment income.....	\$ 1,073	\$ 1,097	\$ 774	\$ 977	\$ 1,085	\$ 683
Females							
11.	Worked full year, full time (43).....	650	540	550	655	475	650
12.	Average employment income.....	\$ 21,097	\$ 23,098	\$ 19,836	\$ 21,184	\$ 20,198	\$ 18,470
13.	Standard error of average employment income.....	\$ 823	\$ 785	\$ 674	\$ 576	\$ 674	\$ 520
14.	Worked part year or part time (44).....	725	660	745	655	675	900
15.	Average employment income.....	\$ 8,429	\$ 9,422	\$ 7,675	\$ 8,891	\$ 8,007	\$ 7,336
16.	Standard error of average employment income.....	\$ 589	\$ 641	\$ 469	\$ 581	\$ 552	\$ 372
17.	Family income - All census families.....	1,495	1,415	1,515	1,465	1,280	1,635
18.	Under \$5,000.....	60	25	70	50	35	90
19.	\$ 5,000 - \$ 9,999.....	35	55	60	5	35	105
20.	10,000 - 14,999.....	50	50	65	55	80	155
21.	15,000 - 19,999.....	80	75	130	75	55	175
22.	20,000 - 24,999.....	70	95	100	110	105	175
23.	25,000 - 29,999.....	160	90	165	150	110	190
24.	30,000 - 34,999.....	180	150	280	185	290	165
25.	35,000 - 39,999.....	140	155	165	170	135	140
26.	40,000 - 49,999.....	270	265	285	280	180	235
27.	50,000 and over.....	455	455	190	390	250	210
28.	Average income.....	\$ 40,175	\$ 42,558	\$ 33,599	\$ 39,245	\$ 35,307	\$ 29,835
29.	Median income.....	\$ 39,249	\$ 40,752	\$ 33,412	\$ 38,127	\$ 33,629	\$ 28,056
30.	Standard error of average income.....	\$ 1,021	\$ 1,133	\$ 881	\$ 953	\$ 895	\$ 837
Incidence of low income (38)							
31.	All economic families.....	1,460	1,390	1,505	1,430	1,235	1,635
32.	Low income economic families.....	170	165	275	140	140	390
33.	Incidence of low income (45).....	11.7%	11.7%	18.1%	9.9%	11.0%	23.7%
34.	All unattached individuals.....	295	180	260	195	280	900
35.	Low income unattached individuals.....	115	90	60	50	75	295
36.	Incidence of low income (45).....	37.9%	49.3%	23.8%	26.0%	27.5%	32.8%
37.	Total population in private households.....	5,535	5,170	5,565	5,330	4,440	6,175
38.	Persons in low income family units.....	805	625	1,070	645	540	1,525
39.	Incidence of low income (45).....	14.5%	12.1%	19.2%	12.1%	12.2%	24.7%
40.	Household income - All private households.....	1,590	1,490	1,635	1,575	1,420	2,220
41.	Under \$5,000.....	25	20	55	35	40	85
42.	\$ 5,000 - \$ 9,999.....	60	40	55	30	40	175
43.	10,000 - 14,999.....	30	50	55	50	70	210
44.	15,000 - 19,999.....	80	70	135	65	50	220
45.	20,000 - 24,999.....	65	85	105	135	125	245
46.	25,000 - 29,999.....	150	90	180	150	150	280
47.	30,000 - 34,999.....	190	165	310	195	275	210
48.	35,000 - 39,999.....	175	165	210	165	155	155
49.	40,000 - 49,999.....	280	280	305	285	195	320
50.	50,000 and over.....	520	520	230	465	320	315
51.	Average income.....	\$ 41,670	\$ 44,074	\$ 34,808	\$ 40,811	\$ 36,850	\$ 30,389
52.	Median income.....	\$ 40,121	\$ 42,332	\$ 33,914	\$ 38,999	\$ 33,908	\$ 27,760
53.	Standard error of average income.....	\$ 974	\$ 1,093	\$ 831	\$ 983	\$ 935	\$ 765

See note(s), footnote(s) and abbreviation(s) on foldout at end of publication.

Tableau 1. (suite)

Certaines caractéristiques des secteurs de recensement, recensement de 1986 - données-échantillon (20%)

Calgary 040	Calgary 041	Calgary 042	Calgary 043	Calgary 044	Calgary 045	Caractéristiques	N°
						CARACTÉRISTIQUES DU REVENU - 1985	
						(fin)	
						selon la composition du revenu total (41)	
100.0%	100.0%	100.0%	100.0%	100.0%	100.0%	Total.....	1.
85.3%	76.1%	53.1%	80.5%	79.2%	85.7%	Revenu d'emploi.....	2.
8.0%	17.9%	40.6%	9.0%	9.2%	7.4%	Transferts gouvernementaux.....	3.
6.7%	6.0%	6.4%	10.5%	11.6%	6.9%	Autres revenus.....	4.
						Revenu d'emploi (42)	
						selon le sexe et le travail en 1985	
						Hommes	
1,200	605	270	755	1,090	1,270	Travaillé toute l'année à plein temps (43).....	5.
\$ 28,684	\$ 24,893	\$ 20,081	\$ 31,656	\$ 33,487	\$ 29,251	Revenu moyen d'emploi.....	6.
\$ 776	\$ 825	\$ 1,529	\$ 1,951	\$ 1,979	\$ 856	Erreur type du revenu moyen d'emploi.....	7.
1,040	600	405	765	935	1,145	Travaillé une partie de l'année ou à temps partiel (44).....	8.
\$ 12,002	\$ 11,605	\$ 9,566	\$ 15,438	\$ 11,218	\$ 12,783	Revenu moyen d'emploi.....	9.
\$ 769	\$ 779	\$ 1,314	\$ 1,791	\$ 718	\$ 566	Erreur type du revenu moyen d'emploi.....	10.
						Femmes	
775	390	165	535	930	1,165	Travaillé toute l'année à plein temps (43).....	11.
\$ 21,192	\$ 18,555	\$ 16,457	\$ 20,269	\$ 21,499	\$ 22,634	Revenu moyen d'emploi.....	12.
\$ 605	\$ 833	\$ 1,446	\$ 945	\$ 645	\$ 574	Erreur type du revenu moyen d'emploi.....	13.
980	630	260	700	795	910	Travaillé une partie de l'année ou à temps partiel (44).....	14.
\$ 8,973	\$ 8,613	\$ 7,256	\$ 9,682	\$ 10,008	\$ 9,724	Revenu moyen d'emploi.....	15.
\$ 499	\$ 634	\$ 881	\$ 627	\$ 671	\$ 538	Erreur type du revenu moyen d'emploi.....	16.
						Revenu de la famille -	
						Toutes les familles de recensement.....	
1,715	970	375	745	865	1,185	Toutes les familles de recensement.....	17.
45	85	75	75	70	70	Moins de \$5,000.....	18.
90	80	50	95	35	105	\$ 5,000 - \$ 9,999.....	19.
80	130	30	105	75	105	10,000 - 14,999.....	20.
160	135	75	125	105	110	15,000 - 19,999.....	21.
175	115	25	60	105	110	20,000 - 24,999.....	22.
90	65	35	40	110	90	25,000 - 29,999.....	23.
210	80	45	45	35	100	30,000 - 34,999.....	24.
155	60	20	25	50	130	35,000 - 39,999.....	25.
245	105	10	75	75	130	40,000 - 49,999.....	26.
465	110	5	100	205	240	50,000 et plus.....	27.
\$ 37,738	\$ 25,891	\$ 18,355	\$ 29,747	\$ 36,881	\$ 32,400	Revenu moyen.....	28.
\$ 35,267	\$ 22,820	\$ 17,405	\$ 19,018	\$ 26,666	\$ 29,843	Revenu médian.....	29.
\$ 1,010	\$ 1,088	\$ 1,484	\$ 2,574	\$ 2,440	\$ 1,310	Erreur type du revenu moyen.....	30.
						Fréquence des unités à faible revenu (38)	
1,755	1,030	400	795	960	1,320	Toutes les familles économiques.....	31.
235	320	180	270	185	330	Familles économiques à faible revenu.....	32.
13.5%	31.1%	44.9%	33.5%	19.4%	24.8%	Fréquence des unités à faible revenu (45).....	33.
925	1,230	1,635	2,195	3,095	2,915	Toutes les personnes seules.....	34.
275	530	1,205	880	1,130	875	Personnes seules à faible revenu.....	35.
29.7%	42.7%	73.6%	40.2%	36.5%	30.2%	Fréquence des unités à faible revenu (45).....	36.
6,285	3,925	2,775	4,050	5,265	6,060	Population totale dans les ménages privés.....	37.
995	1,415	1,740	1,555	1,605	1,790	Personnes dans les unités familiales à faible revenu.....	38.
15.8%	36.0%	62.8%	38.4%	30.5%	29.5%	Fréquence des unités à faible revenu (45).....	39.
						Revenu des ménages - Tous les ménages privés....	
2,340	2,095	1,905	2,770	3,650	3,790	Tous les ménages privés.....	40.
90	200	315	345	400	250	Moins de \$5,000.....	41.
140	380	890	480	530	565	\$ 5,000 - \$ 9,999.....	42.
125	315	245	425	420	315	10,000 - 14,999.....	43.
235	225	120	385	435	420	15,000 - 19,999.....	44.
250	220	95	270	490	480	20,000 - 24,999.....	45.
170	145	70	205	335	295	25,000 - 29,999.....	46.
245	190	60	185	235	375	30,000 - 34,999.....	47.
235	105	50	130	175	275	35,000 - 39,999.....	48.
270	125	30	125	260	340	40,000 - 49,999.....	49.
585	180	30	235	370	470	50,000 et plus.....	50.
\$ 36,121	\$ 22,194	\$ 12,723	\$ 23,062	\$ 25,550	\$ 27,171	Revenu moyen.....	51.
\$ 33,104	\$ 18,448	\$ 8,891	\$ 16,637	\$ 20,340	\$ 23,682	Revenu médian.....	52.
\$ 920	\$ 698	\$ 545	\$ 1,001	\$ 928	\$ 648	Erreur type du revenu moyen.....	53.

Voir nota, renvoi(s) et abréviation(s) sur l'encart à la fin de la publication.

Table 1. (continued)
Selected Characteristics for Census Tracts, 1986 Census - 20% Sample Data

No.	Characteristics	Calgary 046.01	Calgary 046.02	Calgary 047	Calgary 048	Calgary 049.01	Calgary 049.02
POPULATION CHARACTERISTICS							
1.	Total population (including institutional residents) - 100% data.....	3,075	4,130	4,730	5,085	4,755	7,115
2.	Total population (non-institutional) (1).....	3,075	4,120	4,700	4,735	4,755	7,115
by home language							
3.	Single responses.....	2,950	4,025	4,485	4,375	4,635	6,810
4.	English.....	2,770	3,725	4,030	4,005	4,390	6,430
5.	French.....	-	25	20	-	-	25
6.	Non-official languages.....	180	270	440	370	250	350
7.	Chinese.....	30	50	30	55	50	150
8.	Vietnamese.....	55	60	-	30	-	-
9.	Italian.....	-	-	30	15	-	55
10.	German.....	-	20	60	-	15	-
11.	Spanish.....	25	5	35	20	-	10
12.	Other languages.....	70	140	285	245	185	135
13.	Multiple responses.....	130	100	215	365	120	305
by official language							
14.	English only.....	2,750	3,645	4,430	4,450	4,345	6,320
15.	French only.....	-	-	-	-	-	-
16.	Both English and French.....	290	420	220	215	340	765
17.	Neither English nor French.....	35	60	55	80	70	20
by ethnic origin							
18.	Single origins.....	1,660	2,460	2,815	3,135	2,925	3,965
19.	British (2).....	835	1,160	1,320	1,470	1,515	1,990
20.	French (3).....	100	110	120	90	70	135
21.	German.....	150	180	230	265	285	265
22.	Chinese.....	65	75	40	140	95	250
23.	South Asian (46).....	35	110	10	100	30	170
24.	Ukrainian.....	25	20	75	70	165	140
25.	Dutch (Netherlands).....	40	75	65	95	100	115
26.	Other single origins.....	405	725	950	915	665	890
27.	Multiple origins (4).....	1,415	1,660	1,890	1,600	1,830	3,150
by citizenship							
28.	Canadian citizenship (5).....	2,800	3,780	4,445	4,315	4,570	6,680
29.	Citizenship other than Canadian (6).....	280	340	255	425	190	440
by place of birth							
30.	Non-immigrant population (7).....	2,355	3,295	3,830	3,355	3,880	5,645
31.	Born in province of residence.....	1,010	1,780	2,145	1,955	2,325	3,075
32.	Immigrant population.....	725	820	870	1,380	875	1,475
33.	United States of America.....	55	80	65	90	80	220
34.	Other Americas (8).....	60	25	65	135	15	65
35.	United Kingdom.....	195	165	100	345	200	275
36.	Other Europe (9).....	160	270	450	310	355	425
37.	Africa.....	35	15	45	65	35	115
38.	Asia.....	200	255	145	400	175	355
39.	Other (10).....	15	10	-	40	15	15
40.	Total immigrant population.....	720	825	870	1,380	875	1,470
by period of immigration							
41.	Before 1946.....	45	65	85	185	95	25
42.	1946 - 1966.....	155	210	360	305	370	455
43.	1967 - 1977.....	220	185	220	405	255	625
44.	1978 - 1982.....	230	200	150	290	110	270
45.	1983 - 1986 (11).....	70	165	55	205	45	100
by age at immigration							
46.	0 - 4 years.....	85	85	100	225	105	250
47.	5 - 19 years.....	230	220	265	380	270	340
48.	20 years and over.....	410	520	510	780	500	880
49.	Total population 5 years and over.....	3,015	3,915	4,305	4,405	4,460	6,320
by mobility status							
50.	Non-movers.....	295	1,240	1,620	2,165	2,810	1,315
51.	Movers.....	2,720	2,675	2,685	2,235	1,645	5,005
52.	Non-migrants (12).....	1,550	1,625	1,730	1,330	1,200	3,500
53.	Migrants (13).....	1,165	1,055	955	905	440	1,500
54.	From same CMA/CA.....	10	25	10	50	5	85
55.	From same province (14).....	270	335	250	230	180	395
56.	From different province.....	645	455	555	360	195	825
57.	From outside Canada.....	235	240	135	265	60	200

See note(s), footnote(s) and abbreviation(s) on foldout at end of publication.

Tableau 1. (suite)

Certains caractéristiques des secteurs de recensement, recensement de 1986 - données-échantillon (20%)

Calgary 050.01	Calgary 050.02	Calgary 051	Calgary 052.01	Calgary 052.02	Calgary 052.03	Caractéristiques	N°
CARACTÉRISTIQUES DE LA POPULATION							
4,640	3,575	5,220	6,175	4,165	4,180	Population totale (y compris les pensionnaires d'institution) - données intégrales.....	1.
4,475	3,560	5,210	6,065	4,160	4,185	Population totale (sauf les pensionnaires d'institution) (1).....	2.
selon la langue parlée à la maison							
4,335	3,420	5,030	5,860	3,975	4,095	Réponses uniques.....	3.
4,200	3,305	4,885	5,610	3,715	3,905	Anglais.....	4.
20	30	20	25	20	-	Français.....	5.
115	85	125	220	245	190	Langues non officielles.....	6.
60	15	15	130	50	100	Chinois.....	7.
25	-	-	-	-	-	Vietnamien.....	8.
-	-	5	30	90	25	Italien.....	9.
20	30	15	10	15	5	Allemand.....	10.
-	10	25	5	-	-	Espagnol.....	11.
10	30	65	50	90	60	Autres langues.....	12.
140	145	175	205	180	85	Réponses multiples.....	13.
selon la langue officielle							
4,250	3,320	4,935	5,550	3,785	3,805	Anglais seulement.....	14.
5	10	-	-	5	-	Français seulement.....	15.
200	220	250	485	325	345	Anglais et français.....	16.
20	10	25	25	40	30	Ni l'anglais ni le français.....	17.
selon l'origine ethnique							
2,470	2,030	2,855	3,220	2,290	2,230	Origines uniques.....	18.
1,370	1,035	1,520	1,630	1,025	1,130	Britannique(2).....	19.
135	85	125	75	80	80	Français(3).....	20.
310	265	355	325	230	285	Allemand.....	21.
85	15	60	175	200	215	Chinois.....	22.
15	-	10	100	95	120	Origines sud-asiatiques(46).....	23.
55	45	60	130	140	60	Ukrainien.....	24.
150	300	175	190	60	60	Hollandais (Néerlandais).....	25.
360	280	550	595	460	265	Autres origines uniques.....	26.
2,005	1,535	2,355	2,840	1,865	1,955	Origines multiples(4).....	27.
selon la citoyenneté							
4,295	3,425	5,030	5,810	3,890	3,985	Citoyenneté canadienne(5).....	28.
180	140	175	255	265	195	Citoyenneté autre que canadienne(6).....	29.
selon le lieu de naissance							
3,765	3,005	4,430	4,965	3,300	3,235	Population non immigrante(7).....	30.
2,200	1,590	2,515	2,790	2,045	2,005	Née dans la province de résidence.....	31.
705	560	780	1,100	860	945	Population immigrante.....	32.
50	60	60	100	115	60	États-Unis d'Amérique.....	33.
-	15	45	25	5	55	Autres Amériques(8).....	34.
225	140	170	295	200	270	Royaume-Uni.....	35.
290	285	415	280	305	305	Autres Europes(9).....	36.
-	5	30	40	20	40	Afrique.....	37.
135	35	40	285	165	195	Asie.....	38.
-	20	5	60	35	20	Autres(10).....	39.
705	555	775	1,100	860	945	Population immigrante totale.....	40.
selon la période d'immigration							
50	55	85	25	5	65	Avant 1945.....	41.
280	305	380	330	280	300	1946 - 1966.....	42.
215	150	205	490	415	340	1967 - 1977.....	43.
140	40	100	190	125	175	1978 - 1982.....	44.
25	10	15	65	30	60	1983 - 1986(11).....	45.
selon l'âge à l'immigration							
115	125	155	150	105	170	0 - 4 ans.....	46.
210	135	255	295	205	250	5 - 19 ans.....	47.
385	300	370	650	545	535	20 ans et plus.....	48.
4,090	3,275	4,760	5,485	3,745	3,955	Population totale de 5 ans et plus.....	49.
selon la mobilité							
1,580	1,505	1,880	2,250	1,940	2,270	Personnes n'ayant pas déménagé.....	50.
2,510	1,775	2,875	3,235	1,805	1,685	Personnes ayant déménagé.....	51.
1,805	1,205	2,035	2,125	1,025	1,120	Non-migrants(12).....	52.
705	570	840	1,110	780	570	Migrants(13).....	53.
25	5	15	20	-	45	D'une même RMR/AR.....	54.
240	180	305	360	250	205	D'une même province(14).....	55.
375	345	470	610	405	170	D'une province différente.....	56.
70	40	45	120	120	155	De l'extérieur du Canada.....	57.

Voir nota, renvoi(s) et abréviation(s) sur l'encart à la fin de la publication.

Table 1. (continued)
Selected Characteristics for Census Tracts, 1986 Census - 20% Sample Data

No.	Characteristics	Calgary 046.01	Calgary 046.02	Calgary 047	Calgary 048	Calgary 049.01	Calgary 049.02
POPULATION CHARACTERISTICS (continued)							
1.	Total population 15 years and over.....	2,985	3,655	3,880	3,875	3,920	5,455
by highest level of schooling							
2.	Less than Grade 9(15).....	90	220	465	310	210	110
3.	Grades 9-13 - Without secondary certificate...	695	885	1,240	960	1,035	775
4.	- With secondary certificate.....	355	385	515	460	440	370
5.	Trades certificate or diploma.....	50	35	80	90	80	75
Other non-university education only(16)							
6.	- Without certificate.....	340	275	350	385	290	335
7.	- With certificate(17).....	490	545	645	505	765	815
8.	University(18) - Without degree.....	470	505	310	640	445	790
9.	- With degree.....	500	810	275	515	655	2,175
by sex and major field of study							
10.	Males with postsecondary(19) qualifications...	715	815	565	800	910	1,875
Educational, recreational and counselling services.....							
11.	15	25	30	35	45	135
12.	Fine and applied arts.....	20	20	15	25	20	15
13.	Humanities and related fields.....	30	50	20	25	20	40
14.	Social sciences and related fields.....	55	105	45	85	50	230
15.	Commerce, management and business admin.	185	135	85	175	210	480
Agricultural and biological sciences/technologies.....							
16.	45	30	10	30	20	10
17.	Engineering and applied sciences.....	90	125	45	95	145	325
Engineering and applied science technologies and trades.....							
18.	190	190	250	265	275	335
19.	Health professions, sciences and tech.	15	35	25	15	30	105
20.	Mathematics and physical sciences.....	75	100	40	55	90	200
21.	All other (20).....	-	5	-	-	-	-
22.	Females with postsecondary(19) qualifications...	520	800	555	650	775	1,605
Educational, recreational and counselling services.....							
23.	80	110	70	95	130	245
24.	Fine and applied arts.....	35	25	25	50	50	80
25.	Humanities and related fields.....	15	85	25	40	40	105
26.	Social sciences and related fields.....	30	70	35	60	60	230
27.	Commerce, management and business admin.	215	215	195	175	235	500
Agricultural and biological sciences/technologies.....							
28.	20	50	40	50	45	40
29.	Engineering and applied sciences.....	-	10	-	5	-	40
Engineering and applied science technologies and trades.....							
30.	35	55	35	20	25	25
31.	Health professions, sciences and tech.	70	165	130	135	160	265
32.	Mathematics and physical sciences.....	25	15	-	20	15	70
33.	All other (20).....	-	-	-	-	10	-
by labour force activity							
34.	Males - 15 years and over.....	1,595	1,925	1,885	1,860	1,920	2,695
In the labour force.....							
35.	1,435	1,620	1,500	1,410	1,595	2,485
36.	Employed.....	1,220	1,370	1,315	1,230	1,430	2,345
37.	Unemployed.....	215	245	185	185	165	140
38.	Participation rate.....	90.0	84.2	79.6	75.8	83.1	92.2
39.	Married (excludes separated).....	87.6	85.0	80.9	75.0	83.7	94.5
40.	Unemployment rate.....	15.0	15.1	12.3	13.1	10.3	5.6
41.	Females - 15 years and over.....	1,395	1,730	1,995	2,020	1,995	2,755
In the labour force.....							
42.	1,125	1,265	1,325	1,085	1,240	2,065
43.	Employed.....	1,015	1,145	1,180	950	1,175	1,930
44.	Unemployed.....	105	125	145	135	65	140
45.	Participation rate.....	80.6	73.1	66.4	53.7	62.2	75.0
46.	Married (excludes separated).....	81.3	69.9	66.8	52.1	60.4	73.9
47.	Unemployment rate.....	9.3	9.9	10.9	12.4	5.2	6.8
48.	Both sexes - Participation rate.....	85.6	78.9	72.8	64.3	72.3	83.4
15-24 years.....							
49.	91.6	84.7	77.2	73.2	73.0	69.5
25 years and over.....							
50.	83.3	76.5	71.3	62.4	72.4	85.6
Married (excludes separated).....							
51.	84.4	77.3	73.7	63.6	71.9	84.2
Unemployment rate.....							
52.	12.7	12.7	11.5	12.8	8.3	6.0
15-24 years.....							
53.	16.3	18.6	11.0	17.8	13.5	13.1
25 years and over.....							
54.	11.2	10.6	11.9	11.3	7.0	5.1

See note(s), footnote(s) and abbreviation(s) on foldout at end of publication.

Tableau 1. (suite)

Certaines caractéristiques des secteurs de recensement, recensement de 1986 - données-échantillon (20%)

Calgary 050.01	Calgary 050.02	Calgary 051	Calgary 052.01	Calgary 052.02	Calgary 052.03	Caractéristiques	N°
CARACTÉRISTIQUES DE LA POPULATION (suite)							
3,380	2,855	4,140	4,380	2,875	3,270	Population totale de 15 ans et plus.....	1.
selon le plus haut niveau de scolarité atteint							
295	270	480	90	110	110	N'ayant pas atteint la 9e année(15).....	2.
1,345	925	1,410	755	445	615	9e-13e année - Sans certificat d'études secondaires.....	3.
410	300	510	415	190	255	- Avec certificat d'études secondaires.....	4.
75	105	110	50	45	50	Certificat ou diplôme d'une école de métiers. Autres études non universitaires seulement(16)	5.
270	245	290	285	230	160	- Sans certificat.....	6.
545	540	685	850	620	510	- Avec certificat(17).....	7.
260	260	300	690	370	595	Études universitaires(18) - Sans grade.....	8.
175	215	360	1,235	875	965	- Avec grade.....	9.
selon le sexe et le principal domaine d'études							
Hommes ayant terminé des études							
535	580	685	1,345	915	980	postsecondaires(19).....	10.
35	20	30	95	60	90	Enseignement, loisirs et orientation.....	11.
30	20	40	15	20	30	Beaux-arts et arts appliqués.....	12.
10	10	40	25	45	5	Lettres, sciences humaines et disciplines connexes.....	13.
15	30	45	115	70	55	Sciences sociales et disciplines connexes.....	14.
40	60	100	305	175	210	Commerce, gestion et admin. des affaires.....	15.
25	15	35	30	60	40	Sciences et techniques agricoles et biologiques.....	16.
20	45	20	185	145	175	Génie et sciences appliquées.....	17.
340	310	325	360	245	205	Techniques et métiers du génie et des sciences appliquées.....	18.
5	45	15	30	20	45	Professions, sciences et techn. de la santé.	19.
30	20	35	175	70	115	Mathématiques et sciences physiques.....	20.
-	-	-	-	-	-	Autres disciplines(20).....	21.
Femmes ayant terminé des études							
405	400	600	1,095	785	800	postsecondaires(19).....	22.
40	45	75	190	165	180	Enseignement, loisirs et orientation.....	23.
55	50	50	45	55	35	Beaux-arts et arts appliqués.....	24.
25	20	50	50	45	35	Lettres, sciences humaines et disciplines connexes.....	25.
35	55	55	150	55	80	Sciences sociales et disciplines connexes.....	26.
140	115	205	280	180	235	Commerce, gestion et admin. des affaires.....	27.
5	15	20	50	40	25	Sciences et techniques agricoles et biologiques.....	28.
5	-	-	5	15	-	Génie et sciences appliquées.....	29.
15	20	15	35	-	10	Techniques et métiers du génie et des sciences appliquées.....	30.
55	80	120	260	175	150	Professions, sciences et techn. de la santé.	31.
20	10	15	35	40	50	Mathématiques et sciences physiques.....	32.
-	-	-	-	-	-	Autres disciplines(20).....	33.
selon l'activité							
1,635	1,445	2,000	2,170	1,460	1,600	Hommes - 15 ans et plus.....	34.
1,285	1,160	1,630	1,975	1,295	1,335	Faisant partie de la population active.....	35.
1,100	1,030	1,375	1,845	1,230	1,255	Occupés.....	36.
185	130	260	125	60	80	En chômage.....	37.
78.6	80.3	81.5	91.0	88.7	83.4	Taux d'activité.....	38.
83.7	80.7	85.2	94.6	92.7	89.2	Mariés (ne comprend pas les séparés).....	39.
14.4	11.2	16.0	6.3	4.6	6.0	Taux de chômage.....	40.
1,740	1,415	2,140	2,205	1,420	1,665	Femmes - 15 ans et plus.....	41.
1,115	880	1,365	1,620	955	940	Faisant partie de la population active.....	42.
985	740	1,160	1,480	890	880	Occupés.....	43.
130	140	205	140	65	60	En chômage.....	44.
64.1	62.2	63.8	73.5	67.3	56.5	Taux d'activité.....	45.
63.0	61.7	70.3	72.9	68.7	58.0	Mariées (ne comprend pas les séparées).....	46.
11.7	15.9	15.0	8.6	6.8	6.4	Taux de chômage.....	47.
71.2	71.3	72.5	82.0	78.3	69.7	Les deux sexes - Taux d'activité.....	48.
71.3	70.4	71.8	73.1	67.7	68.0	15-24 ans.....	49.
71.2	71.6	72.7	83.9	80.1	69.8	25 ans et plus.....	50.
73.4	71.6	77.6	83.9	81.1	73.7	Marié(e)s (ne comprend pas les séparé(e)s).....	51.
13.3	13.5	15.5	7.4	5.6	6.4	Taux de chômage.....	52.
23.8	17.3	23.4	13.2	14.3	19.6	15-24 ans.....	53.
9.7	12.2	13.0	6.3	4.1	2.6	25 ans et plus.....	54.

Voir nota, renvoi (s) et abréviation(s) sur l'encart à la fin de la publication.

Table 1. (continued)
Selected Characteristics for Census Tracts, 1986 Census - 20% Sample Data

No.	Characteristics	Calgary 046.01	Calgary 046.02	Calgary 047	Calgary 048	Calgary 049.01	Calgary 049.02
POPULATION CHARACTERISTICS (concluded)							
1.	Total labour force 15 years and over.....	2,560	2,885	2,825	2,495	2,835	4,550
2.	Not applicable (21).....	25	75	35	60	40	35
by industry divisions (22)							
3.	All industries (23).....	2,530	2,810	2,790	2,435	2,800	4,510
4.	Primary industries (Divisions A, B, C and D)...	310	270	195	230	360	845
5.	Manufacturing industries (Division E).....	165	205	185	210	180	190
6.	Construction industries (Division F).....	70	170	220	100	200	185
Transportation, storage, communication and other utility industries							
7.	(Divisions G and H).....	210	180	215	245	225	260
8.	Trade industries (Divisions I and J).....	325	460	570	370	420	515
Finance, insurance and real estate industries (Divisions K and L).....							
9.	270	170	120	130	190	415
10.	Government service industries (Division N)...	150	130	150	170	250	245
11.	Other service industries (Divisions M, O, P, Q and R).....	1,025	1,225	1,135	980	975	1,865
by sex and occupation major groups (22)							
12.	Males - All occupations (23).....	1,420	1,575	1,490	1,400	1,570	2,460
Managerial, administrative and related occupations.....							
13.	230	210	140	210	310	700
14.	Teaching and related occupations.....	10	35	20	55	20	70
15.	Occupations in medicine and health.....	5	25	35	10	45	95
Technological, social, religious, artistic and related occupations (24).....							
16.	245	295	165	225	220	655
17.	Clerical and related occupations.....	190	130	80	75	160	80
18.	Sales occupations.....	125	180	135	145	180	365
19.	Service occupations.....	295	215	225	215	175	130
20.	Primary occupations (25).....	15	50	70	45	65	70
21.	Processing occupations.....	25	30	10	25	5	5
Machining, product fabricating, assembling and repairing occupations (26).....							
22.	60	115	215	110	110	75
23.	Construction trades occupations.....	65	130	200	85	135	125
24.	Transport equipment operating occupations...	40	80	95	85	100	45
25.	Other (27).....	110	80	90	105	50	45
26.	Females - All occupations (23).....	1,115	1,235	1,300	1,035	1,230	2,050
Managerial, administrative and related occupations.....							
27.	120	165	85	90	145	280
28.	Teaching and related occupations.....	25	70	35	30	65	200
29.	Occupations in medicine and health.....	40	140	80	110	110	205
Technological, social, religious, artistic and related occupations (24).....							
30.	90	95	95	105	100	245
31.	Clerical and related occupations.....	550	345	510	375	460	730
32.	Sales occupations.....	115	150	130	95	150	195
33.	Service occupations.....	145	220	330	195	170	155
34.	Primary occupations (25).....	5	5	5	5	-	5
35.	Processing occupations.....	-	15	-	5	-	-
Machining, product fabricating, assembling and repairing occupations (26).....							
36.	10	20	30	5	-	10
37.	Construction trades occupations.....	10	-	-	5	-	-
38.	Transport equipment operating occupations...	-	-	5	5	20	5
39.	Other (27).....	5	15	10	15	20	15
by sex and class of worker							
40.	Males - All classes of worker (23) (28).....	1,420	1,575	1,490	1,400	1,570	2,460
41.	Paid workers (29).....	1,385	1,485	1,365	1,330	1,470	2,295
42.	Self-employed (30).....	30	90	120	65	100	165
43.	Females - All classes of worker (23) (28).....	1,115	1,235	1,300	1,035	1,230	2,050
44.	Paid workers (29).....	1,090	1,210	1,255	1,010	1,180	1,975
45.	Self-employed (30).....	25	25	40	20	45	75

See note(s), footnote(s) and abbreviation(s) on foldout at end of publication.

Tableau 1. (suite)

Certains caractéristiques des secteurs de recensement, recensement de 1986 - données-échantillon (20%)

Calgary 050.01	Calgary 050.02	Calgary 051	Calgary 052.01	Calgary 052.02	Calgary 052.03	Caractéristiques	N°
CARACTÉRISTIQUES DE LA POPULATION (fin)							
2,405	2,040	3,000	3,590	2,245	2,275	Population active totale de 15 ans et plus.....	1.
40	25	115	55	25	30	Sans objet (21).....	2.
selon les divisions d'industries (22)							
2,360	2,015	2,885	3,535	2,220	2,240	Toutes les industries (23).....	3.
175	180	205	565	390	345	Industries primaires (divisions A, B, C et D).....	4.
190	170	185	185	155	145	Industries manufacturières (division E).....	5.
235	225	285	150	120	95	Industries de la construction (division F).....	6.
						Industries du transport, de l'entreposage, des communications et autres services publics (divisions G et H).....	7.
220	150	270	170	125	95	Industries du commerce (divisions I et J).....	8.
405	325	465	485	225	370	Industries des finances, des assurances et des agences immobilières (div. K et L).....	9.
95	85	135	290	150	140	Industries des services gouvernementaux (division M).....	10.
150	170	165	220	145	120	Autres industries de services (divisions M, O, P, Q et R).....	11.
895	710	1,175	1,460	910	935		
selon le sexe et les grands groupes de professions (22)							
1,265	1,150	1,565	1,950	1,275	1,315	Hommes - Toutes les professions (23).....	12.
70	115	115	480	335	420	Directeurs, gérants, administrateurs et personnel assimilé.....	13.
20	25	60	140	80	80	Enseignants et personnel assimilé.....	14.
5	40	10	20	20	50	Médecine et santé.....	15.
						Professions technologiques, sociales, religieuses, artistiques et personnel assimilé (24).....	16.
105	115	115	445	270	280	Employés de bureau et trav. assimilés.....	17.
90	75	110	90	55	45	Travailleurs spécialisés dans la vente.....	18.
120	110	95	230	105	125	Travailleurs spécialisés dans les services.....	19.
160	135	185	135	110	60	Travailleurs du secteur primaire (25).....	20.
80	70	90	40	30	20	Travailleurs des industries de transformation.....	21.
50	45	35	30	20	25	Usineurs, travailleurs spécialisés dans la fabrication, le montage et la réparation de produits (26).....	22.
150	100	210	110	70	40	Travailleurs du bâtiment.....	23.
245	180	305	160	100	50	Personnel d'exploitation des transports.....	24.
140	90	135	25	30	35	Autres (27).....	25.
40	60	100	50	60	90		
1,095	870	1,320	1,580	950	925	Femmes - Toutes les professions (23).....	26.
65	50	50	200	60	110	Directeurs, gérants, administrateurs et personnel assimilé.....	27.
35	20	95	155	100	115	Enseignants et personnel assimilé.....	28.
105	70	110	210	135	75	Médecine et santé.....	29.
						Professions technologiques, sociales, religieuses, artistiques et personnel assimilé (24).....	30.
90	85	60	170	115	65	Employés de bureau et trav. assimilés.....	31.
370	350	575	525	310	330	Travailleurs spécialisés dans la vente.....	32.
95	65	80	135	105	95	Travailleurs spécialisés dans les services.....	33.
260	170	280	145	95	110	Travailleurs du secteur primaire (25).....	34.
10	10	5	10	5	-	Travailleurs des industries de transformation.....	35.
25	15	10	10	5	-	Usineurs, travailleurs spécialisés dans la fabrication, le montage et la réparation de produits (26).....	36.
-	25	20	15	-	5	Travailleurs du bâtiment.....	37.
10	-	5	-	5	5	Personnel d'exploitation des transports.....	38.
15	5	15	-	-	-	Autres (27).....	39.
20	5	5	-	15	10		
selon le sexe et la catégorie de travailleurs							
1,265	1,145	1,565	1,950	1,275	1,315	Hommes - Toutes les catégories de travailleurs (23) (28).....	40.
1,170	1,075	1,465	1,860	1,220	1,250	Travailleurs rémunérés (29).....	41.
90	70	105	85	55	65	Travailleurs autonomes (30).....	42.
1,100	865	1,320	1,580	950	925	Femmes - Toutes les catégories de travailleuses (23) (28).....	43.
1,085	850	1,290	1,540	940	845	Travailleuses rémunérées (29).....	44.
5	15	35	45	10	70	Travailleuses autonomes (30).....	45.

Voir note, renvoi(s) et abréviation(s) sur l'encart à la fin de la publication.

Table 1. (continued)
Selected Characteristics for Census Tracts, 1986 Census - 20% Sample Data

No.	Characteristics	Calgary 046.01	Calgary 046.02	Calgary 047	Calgary 048	Calgary 049.01	Calgary 049.02
DWELLING CHARACTERISTICS							
1.	Total number of occupied private dwellings.....	2,065	2,240	2,040	2,045	1,730	2,565
2.	Average number of rooms per dwelling.....	3.5	4.7	5.5	5.5	6.9	7.1
3.	Average value of dwelling (31).....	\$ 109,455	\$ 142,982	\$ 80,972	\$ 102,297	\$ 95,792	\$ 158,432
by period of construction							
4.	Before 1946.....	25	550	110	45	15	20
5.	1946 - 1960.....	95	450	880	1,095	1,040	35
6.	1961 - 1970.....	635	370	625	600	350	10
7.	1971 - 1980.....	1,145	590	355	220	120	965
8.	1981 - 1986 (11).....	170	275	75	85	205	1,540
9.	Dwellings with central heating (32) Total.....	2,050	2,210	2,005	2,030	1,735	2,555
Dwellings by principal heating fuel							
10.	Gas (33).....	1,565	1,805	1,670	1,805	1,630	2,310
11.	Electricity (34).....	490	425	355	205	85	235
12.	Oil (35).....	5	-	5	5	-	5
13.	Other fuels (36).....	10	5	10	30	10	15
HOUSEHOLD CHARACTERISTICS							
14.	Total number of private households.....	2,065	2,235	2,035	2,045	1,735	2,570
15.	Average number of persons per room.....	0.4	0.4	0.4	0.4	0.4	0.4
Tenant one-family households without additional persons (37)							
16.	Average gross rent (monthly).....	\$ 500	\$ 350	\$ 640	\$ 475	\$ 310	\$ 385
17.	Average gross rent (monthly).....	\$ 516	\$ 456	\$ 466	\$ 496	\$ 542	\$ 691
18.	Gross rent >= 30% of household income (38).....	115	150	260	145	45	75
Owner one-family households without additional persons (37)							
19.	Average major payments for owners (monthly).....	\$ 169	\$ 669	\$ 487	\$ 525	\$ 524	\$ 1,049
20.	Owner's major payments >= 30% of household income (38).....	-	35	70	65	110	270
1985 INCOME CHARACTERISTICS							
Total income (39)							
by sex and income group							
22.	Males 15 years and over with income.....	1,505	1,795	1,795	1,805	1,820	2,605
23.	Under \$1,000 (40).....	25	65	70	65	55	55
24.	\$ 1,000 - \$ 2,999.....	65	95	95	90	55	80
25.	3,000 - 4,999.....	35	105	65	80	65	60
26.	5,000 - 6,999.....	90	135	50	130	75	65
27.	7,000 - 9,999.....	190	165	150	130	135	80
28.	10,000 - 14,999.....	195	210	365	265	165	140
29.	15,000 - 19,999.....	255	240	320	225	180	115
30.	20,000 - 24,999.....	185	180	195	185	145	165
31.	25,000 - 29,999.....	125	80	140	160	175	205
32.	30,000 - 34,999.....	130	110	100	140	160	155
33.	35,000 and over.....	205	400	250	340	620	1,495
34.	Average income.....	\$ 21,560	\$ 25,963	\$ 19,439	\$ 22,411	\$ 30,198	\$ 44,524
35.	Median income.....	\$ 17,681	\$ 17,614	\$ 16,800	\$ 18,037	\$ 26,601	\$ 40,041
36.	Standard error of average income.....	\$ 989	\$ 1,683	\$ 690	\$ 912	\$ 1,179	\$ 1,434
37.	Females 15 years and over with income.....	1,300	1,585	1,735	1,720	1,745	2,455
38.	Under \$1,000 (40).....	35	65	115	95	115	80
39.	\$ 1,000 - \$ 2,999.....	115	80	150	100	135	180
40.	3,000 - 4,999.....	65	110	140	200	105	125
41.	5,000 - 6,999.....	75	130	120	115	110	130
42.	7,000 - 9,999.....	170	250	240	275	210	120
43.	10,000 - 14,999.....	220	250	330	310	255	290
44.	15,000 - 19,999.....	230	255	240	190	215	295
45.	20,000 - 24,999.....	225	185	125	115	210	335
46.	25,000 - 29,999.....	85	75	110	80	130	280
47.	30,000 - 34,999.....	35	50	75	95	115	215
48.	35,000 and over.....	50	130	85	145	145	410
49.	Average income.....	\$ 14,855	\$ 16,150	\$ 13,916	\$ 14,398	\$ 16,068	\$ 21,812
50.	Median income.....	\$ 14,105	\$ 12,986	\$ 11,223	\$ 11,179	\$ 13,644	\$ 20,118
51.	Standard error of average income.....	\$ 540	\$ 764	\$ 599	\$ 562	\$ 586	\$ 738

See note(s), footnote(s) and abbreviation(s) on foldout at end of publication.

Tableau 1. (suite)

Certains caractéristiques des secteurs de recensement, recensement de 1986 - données-échantillon (20%)

Calgary 050.01	Calgary 050.02	Calgary 051	Calgary 052.01	Calgary 052.02	Calgary 052.03	Caractéristiques	N°
CARACTÉRISTIQUES DU LOGEMENT							
1,635	1,365	2,110	2,015	1,230	1,335	Nombre total de logements privés occupés.....	1.
5.8	5.8	5.5	7.2	7.9	7.9	Nombre moyen de pièces par logement.....	2.
\$ 69,295	\$ 54,958	\$ 84,863	\$ 115,370	\$ 114,412	\$ 180,339	Valeur moyenne du logement (31).....	3.
selon la période de construction							
65	75	180	5	-	-	Avant 1946.....	4.
320	370	580	-	-	5	1946 - 1960.....	5.
530	230	300	30	20	15	1961 - 1970.....	6.
580	550	835	1,445	1,155	1,165	1971 - 1980.....	7.
140	140	210	535	55	150	1981 - 1985 (11).....	8.
Logements avec chauffage central (32)							
1,615	1,350	2,040	2,015	1,230	1,335	Total.....	9.
Logements selon le principal combustible utilisé pour le chauffage							
1,515	1,295	1,900	1,860	1,225	1,310	Gaz (33).....	10.
120	60	195	155	5	25	Électricité (34).....	11.
-	5	-	-	-	-	Huile (mazout) (35).....	12.
5	-	20	5	-	-	Autres combustibles (36).....	13.
CARACTÉRISTIQUES DU MÉNAGE							
1,640	1,365	2,115	2,015	1,230	1,335	Nombre total de ménages privés.....	14.
0.5	0.4	0.4	0.4	0.4	0.4	Nombre moyen de personnes par pièce.....	15.
\$ 595	\$ 205	\$ 550	\$ 230	\$ 90	\$ 70	Ménages unifamiliaux locataires sans autres personnes (37).....	16.
\$ 546	\$ 475	\$ 460	\$ 666	\$ 804	\$ 665	Loyer brut moyen (mensuel).....	17.
285	120	270	75	40	40	Loyer brut >= 30% du revenu du ménage (38).....	18.
Ménages unifamiliaux propriétaires sans autres personnes (37).....							
495	690	720	1,360	965	955	Principales dépenses moyennes de propriété (mensuelles).....	19.
\$ 555	\$ 483	\$ 613	\$ 895	\$ 855	\$ 859	Principales dépenses de propriété >= 30% du revenu du ménage (38).....	20.
120	80	140	200	115	120		21.
CARACTÉRISTIQUES DU REVENU - 1985							
Revenu total (39)							
selon le sexe et la tranche de revenu							
1,470	1,370	1,840	2,085	1,385	1,510	Hommes de 15 ans et plus ayant un revenu.....	22.
45	70	85	85	30	75	Moins de \$1,000 (40).....	23.
60	45	75	70	35	90	\$ 1,000 - \$ 2,999.....	24.
80	55	60	45	70	105	3,000 - 4,999.....	25.
60	50	130	65	35	65	5,000 - 6,999.....	26.
125	135	205	60	85	60	7,000 - 9,999.....	27.
230	215	270	80	35	80	10,000 - 14,999.....	28.
260	150	230	120	70	65	15,000 - 19,999.....	29.
170	185	160	85	75	50	20,000 - 24,999.....	30.
115	90	180	120	85	55	25,000 - 29,999.....	31.
95	135	125	165	120	85	30,000 - 34,999.....	32.
225	240	310	1,195	730	780	35,000 et plus.....	33.
\$ 19,348	\$ 21,267	\$ 21,001	\$ 39,140	\$ 37,564	\$ 45,045	Revenu moyen.....	34.
\$ 17,196	\$ 18,771	\$ 16,945	\$ 38,272	\$ 36,858	\$ 35,945	Revenu médian.....	35.
\$ 683	\$ 898	\$ 971	\$ 1,252	\$ 1,360	\$ 2,557	Erreur type du revenu moyen.....	36.
Femmes de 15 ans et plus ayant un revenu.....							
1,460	1,175	1,850	1,910	1,225	1,405	Moins de \$1,000 (40).....	37.
80	95	105	145	125	140	\$ 1,000 - \$ 2,999.....	38.
145	85	160	145	85	135	3,000 - 4,999.....	39.
135	105	150	100	60	75	5,000 - 6,999.....	40.
135	125	115	100	105	130	7,000 - 9,999.....	41.
290	165	340	170	95	185	10,000 - 14,999.....	42.
240	160	350	210	150	125	15,000 - 19,999.....	43.
200	175	245	215	170	155	20,000 - 24,999.....	44.
155	145	180	260	105	85	25,000 - 29,999.....	45.
30	40	95	210	80	95	30,000 - 34,999.....	46.
40	35	55	140	120	95	35,000 et plus.....	47.
25	30	60	215	140	185	Revenu moyen.....	48.
\$ 11,836	\$ 12,505	\$ 13,000	\$ 18,143	\$ 17,132	\$ 17,339	Revenu médian.....	49.
\$ 9,570	\$ 10,172	\$ 10,569	\$ 16,884	\$ 14,832	\$ 11,199	Erreur type du revenu moyen.....	50.
\$ 466	\$ 565	\$ 501	\$ 642	\$ 812	\$ 1,031		51.

Voir note, renvoi (s) et abréviation (s) sur l'encart à la fin de la publication.

Table 1. (continued)
Selected Characteristics for Census Tracts, 1986 Census - 20% Sample Data

No.	Characteristics	Calgary 046.01	Calgary 046.02	Calgary 047	Calgary 048	Calgary 049.01	Calgary 049.02
1985 INCOME CHARACTERISTICS (concluded)							
by composition of total income (41)							
1.	Total.....	100.0%	100.0%	100.0%	100.0%	100.0%	100.0%
2.	Employment income.....	88.6%	80.3%	75.7%	73.2%	80.9%	91.5%
3.	Government transfer payments.....	5.8%	7.5%	11.4%	12.7%	6.3%	2.1%
4.	Other income.....	5.5%	12.1%	13.0%	14.0%	12.8%	6.4%
Employment income (42)							
by sex and work activity in 1985							
Males							
5.	Worked full year, full time (43).....	720	750	685	655	990	1,780
6.	Average employment income.....	\$ 29,648	\$ 39,520	\$ 24,623	\$ 33,451	\$ 36,037	\$ 52,285
7.	Standard error of average employment income.....	\$ 1,380	\$ 3,152	\$ 990	\$ 1,625	\$ 1,457	\$ 1,661
8.	Worked part year or part time (44).....	650	815	810	720	585	680
9.	Average employment income.....	\$ 11,944	\$ 12,044	\$ 12,498	\$ 12,060	\$ 16,572	\$ 21,608
10.	Standard error of average employment income.....	\$ 890	\$ 1,329	\$ 856	\$ 963	\$ 1,537	\$ 1,811
Females							
11.	Worked full year, full time (43).....	575	505	590	440	660	1,160
12.	Average employment income.....	\$ 20,376	\$ 22,036	\$ 20,869	\$ 23,272	\$ 23,000	\$ 29,857
13.	Standard error of average employment income.....	\$ 711	\$ 1,076	\$ 913	\$ 1,098	\$ 831	\$ 885
14.	Worked part year or part time (44).....	535	760	650	675	630	960
15.	Average employment income.....	\$ 8,963	\$ 9,454	\$ 7,855	\$ 9,711	\$ 9,878	\$ 13,036
16.	Standard error of average employment income.....	\$ 594	\$ 651	\$ 582	\$ 662	\$ 580	\$ 754
17.	Family income - All census families.....	530	885	1,245	1,255	1,405	2,120
18.	Under \$5,000.....	40	40	60	35	40	40
19.	\$ 5,000 - \$ 9,999.....	20	55	95	85	40	-
20.	10,000 - 14,999.....	50	80	150	100	25	80
21.	15,000 - 19,999.....	60	75	185	155	45	60
22.	20,000 - 24,999.....	80	90	135	105	105	55
23.	25,000 - 29,999.....	50	65	95	50	90	55
24.	30,000 - 34,999.....	35	40	105	105	85	55
25.	35,000 - 39,999.....	40	40	85	100	120	75
26.	40,000 - 49,999.....	60	70	80	175	270	275
27.	50,000 and over.....	95	325	260	345	590	1,425
28.	Average income.....	\$ 33,362	\$ 50,626	\$ 31,558	\$ 38,081	\$ 49,886	\$ 68,537
29.	Median income.....	\$ 26,166	\$ 34,457	\$ 25,285	\$ 34,530	\$ 45,930	\$ **
30.	Standard error of average income.....	\$ 2,340	\$ 3,517	\$ 1,277	\$ 1,475	\$ 1,640	\$ 1,729
Incidence of low income (38)							
31.	All economic families.....	610	915	1,300	1,305	1,445	2,130
32.	Low income economic families.....	100	175	365	270	95	115
33.	Incidence of low income (45).....	17.1%	19.2%	28.1%	20.6%	6.7%	5.5%
34.	All unattached individuals.....	1,695	1,585	1,010	860	380	630
35.	Low income unattached individuals.....	530	580	375	365	85	105
36.	Incidence of low income (45).....	31.2%	36.7%	36.9%	42.4%	22.4%	16.5%
37.	Total population in private households.....	3,065	4,105	4,675	4,700	4,740	7,080
38.	Persons in low income family units.....	740	1,065	1,500	1,215	380	445
39.	Incidence of low income (45).....	24.2%	25.9%	32.0%	25.9%	8.0%	6.3%
40.	Household income - All private households.....	2,065	2,240	2,040	2,045	1,735	2,585
41.	Under \$5,000.....	175	195	150	100	45	40
42.	\$ 5,000 - \$ 9,999.....	200	280	195	275	70	5
43.	10,000 - 14,999.....	245	270	280	265	45	100
44.	15,000 - 19,999.....	340	285	245	255	60	65
45.	20,000 - 24,999.....	285	260	240	140	140	80
46.	25,000 - 29,999.....	220	185	195	110	125	130
47.	30,000 - 34,999.....	170	175	155	150	120	110
48.	35,000 - 39,999.....	95	65	125	125	135	105
49.	40,000 - 49,999.....	180	140	145	210	315	310
50.	50,000 and over.....	150	380	320	410	675	1,625
51.	Average income.....	\$ 24,916	\$ 31,996	\$ 28,415	\$ 31,503	\$ 48,509	\$ 66,199
52.	Median income.....	\$ 21,419	\$ 21,476	\$ 23,656	\$ 24,548	\$ 43,967	\$ **
53.	Standard error of average income.....	\$ 871	\$ 1,648	\$ 965	\$ 1,107	\$ 1,514	\$ 1,603

See note(s), footnote(s) and abbreviation(s) on foldout at end of publication.

Tableau 1. (suite)

Certaines caractéristiques des secteurs de recensement, recensement de 1986 - données-échantillon (20%)

Calgary 050.01	Calgary 050.02	Calgary 051	Calgary 052.01	Calgary 052.02	Calgary 052.03	Caractéristiques	N°
						CARACTÉRISTIQUES DU REVENU - 1985 (fin)	
						selon la composition du revenu total (41)	
100.0%	100.0%	100.0%	100.0%	100.0%	100.0%	Total.....	1.
80.7%	81.5%	79.4%	92.0%	91.6%	86.0%	Revenu d'emploi.....	2.
14.2%	12.1%	12.3%	2.5%	2.9%	2.7%	Transferts gouvernementaux.....	3.
5.1%	6.3%	8.3%	5.5%	5.5%	11.2%	Autres revenus.....	4.
						Revenu d'emploi (42)	
						selon le sexe et le travail en 1985	
						Hommes	
665	570	765	1,430	945	855	Travaillé toute l'année à plein temps (43).....	5.
\$ 26,117	\$ 30,643	\$ 29,165	\$ 46,867	\$ 45,262	\$ 61,177	Revenu moyen d'emploi.....	6.
\$ 1,006	\$ 1,245	\$ 1,123	\$ 1,350	\$ 1,307	\$ 3,011	Erreur type du revenu moyen d'emploi.....	7.
560	545	745	535	385	505	Travaillé une partie de l'année ou à temps partiel (44).....	8.
\$ 10,512	\$ 12,174	\$ 12,002	\$ 17,883	\$ 14,327	\$ 16,432	Revenu moyen d'emploi.....	9.
\$ 711	\$ 1,075	\$ 877	\$ 1,831	\$ 1,693	\$ 2,779	Erreur type du revenu moyen d'emploi.....	10.
						Femmes	
500	420	660	825	425	365	Travaillé toute l'année à plein temps (43).....	11.
\$ 18,560	\$ 19,610	\$ 19,860	\$ 26,385	\$ 27,773	\$ 28,791	Revenu moyen d'emploi.....	12.
\$ 821	\$ 828	\$ 916	\$ 710	\$ 1,119	\$ 1,775	Erreur type du revenu moyen d'emploi.....	13.
575	460	745	770	640	690	Travaillé une partie de l'année ou à temps partiel (44).....	14.
\$ 6,943	\$ 7,173	\$ 7,305	\$ 10,057	\$ 10,289	\$ 10,833	Revenu moyen d'emploi.....	15.
\$ 433	\$ 660	\$ 459	\$ 666	\$ 851	\$ 874	Erreur type du revenu moyen d'emploi.....	16.
						Revenu de la famille -	
						Toutes les familles de recensement.....	17.
1,225	1,005	1,450	1,685	1,125	1,125	Moins de \$5,000.....	18.
90	45	95	10	5	30	\$ 5,000 - \$ 9,999.....	19.
65	60	80	5	5	5	10,000 - 14,999.....	20.
155	90	160	30	10	30	15,000 - 19,999.....	21.
95	90	140	65	30	15	20,000 - 24,999.....	22.
165	95	160	70	35	25	25,000 - 29,999.....	23.
100	90	125	50	55	40	30,000 - 34,999.....	24.
130	85	85	105	40	50	35,000 - 39,999.....	25.
125	120	125	110	50	25	40,000 - 49,999.....	26.
155	170	170	195	165	130	50,000 et plus.....	27.
150	160	315	1,045	730	765	Revenu moyen.....	28.
\$ 29,262	\$ 32,497	\$ 33,479	\$ 60,272	\$ 60,344	\$ 77,195	Revenu médian.....	29.
\$ 27,699	\$ 31,041	\$ 28,749	\$ 57,592	\$ 59,082	\$ **	Erreur type du revenu moyen.....	30.
\$ 1,005	\$ 1,291	\$ 1,366	\$ 1,550	\$ 1,584	\$ 3,639		
						Fréquence des unités à faible revenu (38)	
1,250	1,020	1,475	1,700	1,120	1,145	Toutes les familles économiques.....	31.
315	230	390	80	25	70	Familles économiques à faible revenu.....	32.
25.0%	22.2%	26.3%	4.7%	2.3%	6.2%	Fréquence des unités à faible revenu (45).....	33.
540	505	875	430	140	225	Toutes les personnes seules.....	34.
265	150	430	70	30	105	Personnes seules à faible revenu.....	35.
49.3%	29.6%	48.7%	16.6%	21.2%	44.4%	Fréquence des unités à faible revenu (45).....	36.
4,460	3,520	5,185	6,040	4,130	4,165	Population totale dans les ménages privés.....	37.
1,325	905	1,550	335	120	360	Personnes dans les unités familiales à faible revenu.....	38.
29.7%	25.7%	29.8%	5.5%	3.0%	8.7%	Fréquence des unités à faible revenu (45).....	39.
						Revenu des ménages - Tous les ménages privés.....	40.
1,635	1,365	2,110	2,020	1,230	1,335	Moins de \$5,000.....	41.
105	65	145	20	15	50	\$ 5,000 - \$ 9,999.....	42.
180	115	260	10	10	65	10,000 - 14,999.....	43.
200	135	255	45	20	55	15,000 - 19,999.....	44.
155	155	255	80	25	35	20,000 - 24,999.....	45.
205	115	200	105	30	25	25,000 - 29,999.....	46.
115	130	160	105	50	50	30,000 - 34,999.....	47.
140	95	120	160	60	65	35,000 - 39,999.....	48.
135	135	135	135	55	25	40,000 - 49,999.....	49.
215	210	185	230	185	150	50,000 et plus.....	50.
185	215	395	1,130	780	805	Revenu moyen.....	51.
\$ 27,424	\$ 31,910	\$ 29,765	\$ 57,088	\$ 59,360	\$ 71,113	Revenu médian.....	52.
\$ 23,966	\$ 29,320	\$ 23,425	\$ 53,613	\$ 58,642	\$ **	Erreur type du revenu moyen.....	53.
\$ 863	\$ 1,166	\$ 1,085	\$ 1,425	\$ 1,507	\$ 3,361		

Voir nota, renvoi(s) et abréviation(s) sur l'encart à la fin de la publication.

Table 1. (continued)
Selected Characteristics for Census Tracts, 1986 Census - 20% Sample Data

No.	Characteristics	Calgary 052.04	Calgary 053	Calgary 054	Calgary 055	Calgary 056	Calgary 057
POPULATION CHARACTERISTICS							
1.	Total population (including institutional residents) - 100% data.....	4,490	5,540	3,000	3,365	3,930	5,070
2.	Total population (non-institutional) (1).....	4,485	5,305	3,000	3,050	3,925	4,400
by home language							
3.	Single responses.....	4,340	5,115	2,895	2,935	3,810	4,265
4.	English.....	4,010	4,945	2,825	2,815	3,735	4,065
5.	French.....	10	10	15	10	20	40
6.	Non-official languages.....	315	160	50	110	50	150
7.	Chinese.....	140	25	20	50	20	10
8.	Vietnamese.....	-	10	-	-	-	35
9.	Italian.....	25	-	-	15	-	5
10.	German.....	25	20	-	-	15	10
11.	Spanish.....	-	10	-	-	-	5
12.	Other languages.....	130	95	30	50	20	80
13.	Multiple responses.....	150	190	105	120	115	135
by official language							
14.	English only.....	4,075	4,875	2,740	2,775	3,515	3,930
15.	French only.....	-	-	-	-	-	10
16.	Both English and French.....	400	425	245	255	390	435
17.	Neither English nor French.....	20	5	15	25	20	25
by ethnic origin							
18.	Single origins.....	2,805	2,995	1,735	1,850	2,045	2,340
19.	British (2).....	1,175	1,405	905	985	1,265	1,255
20.	French (3).....	50	110	70	70	105	70
21.	German.....	415	350	150	200	195	250
22.	Chinese.....	175	95	110	120	60	50
23.	South Asian (46).....	150	30	35	65	25	10
24.	Ukrainian.....	135	125	95	65	45	50
25.	Dutch (Netherlands).....	150	340	75	75	65	95
26.	Other single origins.....	560	545	305	270	290	555
27.	Multiple origins (4).....	1,685	2,315	1,265	1,205	1,880	2,060
by citizenship							
28.	Canadian citizenship (5).....	4,205	5,090	2,925	2,850	3,745	4,160
29.	Citizenship other than Canadian (6).....	280	215	75	205	180	235
by place of birth							
30.	Non-immigrant population (7).....	3,515	4,325	2,530	2,280	3,235	3,465
31.	Born in province of residence.....	2,200	2,305	1,280	1,375	1,745	1,835
32.	Immigrant population.....	975	985	470	775	690	930
33.	United States of America.....	120	90	30	115	75	200
34.	Other Americas (8).....	25	55	15	45	30	35
35.	United Kingdom.....	190	255	135	225	270	265
36.	Other Europe (9).....	340	410	185	240	225	295
37.	Africa.....	5	30	15	25	5	20
38.	Asia.....	290	120	80	100	70	105
39.	Other (10).....	-	20	15	30	15	10
40.	Total immigrant population.....	970	980	470	770	690	930
by period of immigration							
41.	Before 1946.....	105	65	90	145	150	175
42.	1946 - 1966.....	340	430	230	255	270	325
43.	1967 - 1977.....	365	325	80	235	195	255
44.	1978 - 1982.....	90	115	60	90	50	135
45.	1983 - 1986 (11).....	75	45	5	45	20	50
by age at immigration							
46.	0 - 4 years.....	120	115	95	140	95	185
47.	5 - 19 years.....	305	285	140	240	220	285
48.	20 years and over.....	550	580	235	390	375	460
49.	Total population 5 years and over.....	4,310	4,965	2,830	2,905	3,675	4,160
by mobility status							
50.	Non-movers.....	2,725	1,895	1,390	1,715	1,460	1,480
51.	Movers.....	1,585	3,070	1,445	1,185	2,210	2,680
52.	Non-migrants (12).....	1,010	2,025	850	635	1,460	1,555
53.	Migrants (13).....	570	1,040	600	550	750	1,125
54.	From same CMA/CA.....	15	40	10	25	30	40
55.	From same province (14).....	175	315	180	150	235	295
56.	From different province.....	290	570	365	265	410	650
57.	From outside Canada.....	95	115	45	110	75	130

See note(s), footnote(s) and abbreviation(s) on foldout at end of publication.

Tableau 1. (suite)

Certains caractéristiques des secteurs de recensement, recensement de 1986 - données-échantillon (20%)

Calgary 058	Calgary 059	Calgary 060	Calgary 061	Calgary 062	Calgary 063	Caractéristiques	N°
						CARACTÉRISTIQUES DE LA POPULATION	
5,970	5,900	4,190	3,315	4,255	3,390	Population totale (y compris les pensionnaires d'institution) - données intégrales.....	1.
5,970	5,900	4,185	2,985	4,255	3,395	Population totale (sauf les pensionnaires d'institution) (1).....	2.
5,870	5,605	3,965	2,875	4,070	3,275	selon la langue parlée à la maison	
5,530	5,230	3,490	2,700	3,705	3,055	Réponses uniques.....	3.
15	40	5	5	-	5	Anglais.....	4.
330	340	475	170	365	220	Français.....	5.
115	120	75	20	150	90	Langues non officielles.....	6.
35	-	-	-	55	-	Chinois.....	7.
10	95	180	45	50	20	Vietnamien.....	8.
45	10	50	10	35	30	Italien.....	9.
5	20	5	40	-	25	Allemand.....	10.
115	100	165	55	70	40	Espagnol.....	11.
100	295	220	110	185	115	Autres langues.....	12.
						Réponses multiples.....	13.
5,250	5,295	3,910	2,815	3,965	3,140	selon la langue officielle	
5	-	5	-	5	-	Anglais seulement.....	14.
635	520	215	150	190	240	Français seulement.....	15.
80	85	60	25	90	15	Anglais et français.....	16.
						Ni l'anglais ni le français.....	17.
3,210	3,460	2,695	1,770	2,735	2,000	selon l'origine ethnique	
1,810	1,660	1,055	870	1,380	1,085	Origines uniques.....	18.
135	275	135	70	65	30	Britannique (2).....	19.
215	340	315	285	270	180	Français (3).....	20.
195	175	45	20	140	170	Allemand.....	21.
25	50	15	20	-	30	Chinois.....	22.
125	140	180	60	190	45	Origines sud-asiatiques (46).....	23.
85	100	70	55	95	40	Ukrainien.....	24.
620	725	880	390	595	420	Hollandais (Néerlandais).....	25.
2,755	2,440	1,495	1,215	1,520	1,395	Autres origines uniques.....	26.
						Origines multiples (4).....	27.
5,645	5,620	3,975	2,825	4,025	3,180	selon la citoyenneté	
325	280	215	155	230	215	Citoyenneté canadienne (5).....	28.
						Citoyenneté autre que canadienne (6).....	29.
4,780	4,770	3,235	2,410	3,250	2,600	selon le lieu de naissance	
2,470	2,155	1,865	1,425	1,810	1,420	Population non immigrante (7).....	30.
1,185	1,135	955	575	1,005	790	Née dans la province de résidence.....	31.
180	95	70	55	70	80	Population immigrante.....	32.
50	70	15	50	20	75	États-Unis d'Amérique.....	33.
365	290	140	80	215	230	Autres Amériques (8).....	34.
355	455	605	300	440	260	Royaume-Uni.....	35.
15	5	5	30	5	5	Autres Europe (9).....	36.
210	215	95	70	255	140	Afrique.....	37.
25	10	20	-	-	-	Asie.....	38.
						Autres (10).....	39.
1,190	1,135	950	575	1,005	790	Population immigrante totale.....	40.
200	190	130	130	235	150	selon la période d'immigration	
350	445	480	175	455	305	Avant 1945.....	41.
375	280	185	120	75	155	1945 - 1965.....	42.
185	150	120	80	190	140	1967 - 1977.....	43.
80	65	40	65	50	45	1978 - 1982.....	44.
						1983 - 1986 (11).....	45.
180	190	115	100	135	175	selon l'âge à l'immigration	
330	335	220	165	335	210	0 - 4 ans.....	46.
680	605	620	315	530	400	5 - 19 ans.....	47.
						20 ans et plus.....	48.
5,665	5,625	3,930	2,700	4,000	3,200	Population totale de 5 ans et plus.....	49.
1,960	1,560	1,795	1,175	1,675	1,510	selon la mobilité	
3,700	4,065	2,130	1,520	2,330	1,690	Personnes n'ayant pas déménagé.....	50.
2,195	2,240	1,340	1,035	1,635	1,065	Personnes ayant déménagé.....	51.
1,510	1,830	790	490	695	625	Non-migrants (12).....	52.
20	45	45	-	20	-	Migrants (13).....	53.
465	445	215	185	180	130	D'une même RMR/AR.....	54.
775	1,070	370	200	395	360	D'une même province (14).....	55.
250	270	160	110	95	135	D'une province différente.....	56.
						De l'extérieur du Canada.....	57.

Voir nota, renvoi(s) et abréviation(s) sur l'encart à la fin de la publication.

Table 1. (continued)
Selected Characteristics for Census Tracts, 1986 Census - 20% Sample Data

No.	Characteristics	Calgary 052.04	Calgary 053	Calgary 054	Calgary 055	Calgary 056	Calgary 057
POPULATION CHARACTERISTICS (continued)							
1.	Total population 15 years and over.....	3,840	4,525	2,675	2,675	3,445	3,875
by highest level of schooling							
2.	Less than Grade 9 (15).....	180	385	220	165	340	230
3.	Grades 9-13 - Without secondary certificate...	800	990	580	430	725	795
4.	- With secondary certificate.....	375	490	200	165	315	245
5.	Trades certificate or diploma.....	65	160	55	65	75	70
Other non-university education only (16)							
6.	- Without certificate.....	285	360	250	220	380	310
7.	- With certificate (17).....	645	740	470	530	545	715
8.	University (18) - Without degree.....	645	530	385	415	490	560
9.	- With degree.....	850	875	515	685	565	850
by sex and major field of study							
10.	Males with postsecondary (19) qualifications...	905	1,160	630	775	725	930
Educational, recreational and counselling services.....							
11.		75	60	45	35	50	60
12.	Fine and applied arts.....	30	55	25	35	40	55
13.	Humanities and related fields.....	30	35	40	10	20	70
14.	Social sciences and related fields.....	75	85	65	70	85	110
15.	Commerce, management and business admin.	150	110	55	115	105	100
Agricultural and biological sciences/technologies.....							
16.		35	85	30	50	35	35
17.	Engineering and applied sciences.....	130	105	50	110	55	95
Engineering and applied science technologies and trades.....							
18.		235	450	210	215	260	245
19.	Health professions, sciences and tech.	45	60	25	65	10	45
20.	Mathematics and physical sciences.....	110	110	70	70	70	105
21.	All other (20).....	-	-	-	-	-	-
22.	Females with postsecondary (19) qualifications.	900	880	585	680	720	1,015
Educational, recreational and counselling services.....							
23.		195	135	85	135	80	135
24.	Fine and applied arts.....	45	75	50	45	85	105
25.	Humanities and related fields.....	25	55	50	20	30	75
26.	Social sciences and related fields.....	75	65	55	50	85	110
27.	Commerce, management and business admin.	220	170	125	160	200	320
Agricultural and biological sciences/technologies.....							
28.		45	85	35	25	45	45
29.	Engineering and applied sciences.....	10	15	5	5	25	10
Engineering and applied science technologies and trades.....							
30.		35	25	20	15	35	35
31.	Health professions, sciences and tech.	205	205	140	185	110	140
32.	Mathematics and physical sciences.....	40	55	20	35	25	30
33.	All other (20).....	-	-	5	-	-	-
by labour force activity							
34.	Males - 15 years and over.....	1,840	2,255	1,265	1,295	1,685	1,810
35.	In the labour force.....	1,525	1,895	955	955	1,410	1,430
36.	Employed.....	1,395	1,690	840	895	1,220	1,225
37.	Unemployed.....	125	205	125	60	190	205
38.	Participation rate.....	82.9	84.0	76.3	73.7	83.7	79.0
39.	Married (excludes separated).....	85.9	82.1	74.0	72.2	79.2	78.9
40.	Unemployment rate.....	8.2	10.8	13.0	6.3	13.5	14.3
41.	Females - 15 years and over.....	2,000	2,260	1,405	1,380	1,760	2,060
42.	In the labour force.....	1,300	1,550	805	775	1,180	1,375
43.	Employed.....	1,215	1,375	745	705	1,075	1,230
44.	Unemployed.....	85	175	65	75	105	145
45.	Participation rate.....	65.0	68.6	57.3	56.2	67.0	66.7
46.	Married (excludes separated).....	63.6	64.8	59.5	53.5	67.2	66.9
47.	Unemployment rate.....	6.5	11.3	8.1	9.7	8.9	10.5
48.	Both sexes - Participation rate.....	73.7	76.1	66.2	64.7	75.2	72.3
49.	15-24 years.....	77.7	78.5	75.6	72.2	83.8	78.6
50.	25 years and over.....	72.1	75.5	64.7	62.5	73.7	71.1
51.	Married (excludes separated).....	74.8	73.4	66.9	62.9	73.2	73.0
52.	Unemployment rate.....	7.4	11.0	10.7	7.5	11.2	12.5
53.	15-24 years.....	12.7	15.1	21.5	9.6	13.3	17.5
54.	25 years and over.....	5.1	10.2	8.3	7.2	10.7	11.0

See note(s), footnote(s) and abbreviation(s) on foldout at end of publication.

Tableau 1. (suite)

Certaines caractéristiques des secteurs de recensement, recensement de 1986 - données-échantillon (20%)

Calgary 058	Calgary 059	Calgary 060	Calgary 061	Calgary 062	Calgary 063	Caractéristiques	N°
CARACTÉRISTIQUES DE LA POPULATION (suite)							
5,280	5,375	3,650	2,335	3,705	3,000	Population totale de 15 ans et plus.....	1.
280	495	625	295	510	245	selon le plus haut niveau de scolarité atteint	
895	1,140	1,060	820	1,045	695	N'ayant pas atteint la 9e année(15).....	2.
355	535	345	225	350	305	9e-13e année - Sans certificat d'études	
25	140	75	95	130	55	secondaires.....	3.
455	550	275	155	310	320	- Avec certificat d'études	
895	900	575	435	710	635	secondaires.....	4.
825	615	350	185	340	340	Certificat ou diplôme d'une école de métiers.	5.
1,540	1,000	335	130	310	395	Autres études non universitaires	
						seulement(16)	
						- Sans certificat.....	6.
						- Avec certificat(17).....	7.
						Études universitaires(18) - Sans grade.....	8.
						- Avec grade.....	9.
selon le sexe et le principal domaine d'études							
1,485	1,210	605	390	725	615	Hommes ayant terminé des études	
45	30	15	5	30	60	postsecondaires(18).....	10.
80	60	30	25	20	25	Enseignement, loisirs et orientation.....	11.
130	60	25	10	5	15	Beaux-arts et arts appliqués.....	12.
200	110	40	45	60	35	Lettres, sciences humaines et disciplines	
210	185	80	45	70	105	connexes.....	13.
50	45	15	40	25	45	Sciences sociales et disciplines connexes....	14.
140	145	65	10	35	25	Commerce, gestion et admin. des affaires....	15.
360	420	290	185	420	250	Sciences et techniques agricoles et	
55	40	30	5	15	10	biologiques.....	16.
205	110	25	15	30	45	Génie et sciences appliquées.....	17.
						Techniques et métiers du génie et des	
						sciences appliquées.....	18.
						Professions, sciences et techn. de la santé.	19.
						Mathématiques et sciences physiques.....	20.
						Autres disciplines(20).....	21.
1,370	1,085	530	345	585	615	Femmes ayant terminé des études	
215	100	55	30	95	70	postsecondaires(18).....	22.
145	95	70	30	45	80	Enseignement, loisirs et orientation.....	23.
135	100	10	20	20	25	Beaux-arts et arts appliqués.....	24.
120	140	30	15	45	65	Lettres, sciences humaines et disciplines	
335	340	185	155	215	195	connexes.....	25.
80	55	20	5	20	20	Sciences sociales et disciplines connexes....	26.
30	20	5	-	10	-	Commerce, gestion et admin. des affaires....	27.
45	45	20	10	15	45	Sciences et techniques agricoles et	
195	155	105	75	105	95	biologiques.....	28.
80	45	30	10	10	15	Génie et sciences appliquées.....	29.
						Techniques et métiers du génie et des	
						sciences appliquées.....	30.
						Professions, sciences et techn. de la santé.	31.
						Mathématiques et sciences physiques.....	32.
						Autres disciplines(20).....	33.
selon l'activité							
2,500	2,725	1,780	1,120	1,805	1,465	Hommes - 15 ans et plus.....	34.
2,220	2,300	1,255	850	1,305	1,090	Faisant partie de la population active.....	35.
1,955	1,875	1,055	705	1,130	955	Occupés.....	36.
265	430	200	145	180	140	En chômage.....	37.
85.4	84.4	70.5	75.9	72.3	74.4	Taux d'activité.....	38.
83.3	77.8	64.9	78.8	66.8	68.3	Mariés (ne comprend pas les séparés).....	39.
11.9	18.7	15.9	17.1	13.8	12.8	Taux de chômage.....	40.
2,680	2,645	1,875	1,220	1,900	1,530	Femmes - 15 ans et plus.....	41.
1,945	1,920	1,110	700	1,045	875	Faisant partie de la population active.....	42.
1,800	1,770	1,005	645	925	815	Occupées.....	43.
150	155	100	55	120	65	En chômage.....	44.
72.6	72.6	59.2	57.4	55.0	57.2	Taux d'activité.....	45.
69.7	74.9	54.6	60.6	57.4	62.3	Mariées (ne comprend pas les séparées)....	46.
7.7	8.1	9.0	7.9	11.5	7.4	Taux de chômage.....	47.
78.9	78.6	64.8	66.4	63.6	65.6	Les deux sexes - Taux d'activité.....	48.
86.2	87.9	75.5	71.9	81.9	82.5	15-24 ans.....	49.
77.4	76.0	62.1	65.3	59.3	61.9	25 ans et plus.....	50.
						Marié(e)s (ne comprend pas les	
						séparé(e)s).....	51.
76.4	76.2	59.5	69.5	62.3	65.5	Taux de chômage.....	52.
10.0	13.8	12.9	12.9	12.7	10.4	15-24 ans.....	53.
10.5	14.2	24.3	10.9	11.9	11.7	25 ans et plus.....	54.
9.7	13.7	9.4	13.0	12.7	10.0		

Voir nota, renvoi (s) et abréviation(s) sur l'encart à la fin de la publication.

Table 1. (continued)
Selected Characteristics for Census Tracts, 1986 Census - 20% Sample Data

No.	Characteristics	Calgary 052.04	Calgary 053	Calgary 054	Calgary 055	Calgary 056	Calgary 057
POPULATION CHARACTERISTICS (concluded)							
1.	Total labour force 15 years and over.....	2,825	3,445	1,775	1,730	2,595	2,805
2.	Not applicable (21).....	25	20	15	25	30	50
by industry divisions (22)							
3.	All industries (23).....	2,800	3,425	1,755	1,705	2,565	2,755
4.	Primary industries (Divisions A, B, C and D) ..	310	340	170	175	280	265
5.	Manufacturing industries (Division E).....	100	175	40	95	170	215
6.	Construction industries (Division F).....	130	225	115	90	155	95
7.	Transportation, storage, communication and other utility industries (Divisions G and H).....	130	280	200	75	190	170
8.	Trade industries (Divisions I and J).....	555	600	205	225	415	335
9.	Finance, insurance and real estate industries (Divisions K and L).....	155	195	120	80	165	165
10.	Government service industries (Division N) ..	170	110	120	95	175	155
11.	Other service industries (Divisions M, O, P, Q and R).....	1,250	1,500	795	865	1,010	1,360
by sex and occupation major groups (22)							
12.	Males - All occupations (23).....	1,505	1,890	960	945	1,400	1,395
13.	Managerial, administrative and related occupations.....	270	180	95	180	140	130
14.	Teaching and related occupations.....	85	70	45	60	35	80
15.	Occupations in medicine and health.....	25	55	15	50	15	50
16.	Technological, social, religious, artistic and related occupations (24).....	315	330	205	215	320	355
17.	Clerical and related occupations.....	135	115	75	70	120	110
18.	Sales occupations.....	185	195	80	60	105	125
19.	Service occupations.....	160	210	95	80	180	155
20.	Primary occupations (25).....	55	65	45	25	40	65
21.	Processing occupations.....	25	25	10	10	15	30
22.	Machining, product fabricating, assembling and repairing occupations (26).....	55	180	70	50	110	100
23.	Construction trades occupations.....	110	220	135	55	155	60
24.	Transport equipment operating occupations...	30	120	45	45	70	50
25.	Other (27).....	55	130	45	35	90	75
26.	Females - All occupations (23).....	1,300	1,535	795	760	1,165	1,365
27.	Managerial, administrative and related occupations.....	85	155	75	85	90	140
28.	Teaching and related occupations.....	125	70	60	80	60	55
29.	Occupations in medicine and health.....	125	175	110	130	80	165
30.	Technological, social, religious, artistic and related occupations (24).....	140	140	60	75	160	195
31.	Clerical and related occupations.....	430	515	250	195	455	425
32.	Sales occupations.....	215	130	35	50	125	150
33.	Service occupations.....	135	245	145	110	150	180
34.	Primary occupations (25).....	10	20	20	10	15	10
35.	Processing occupations.....	15	-	-	5	-	5
36.	Machining, product fabricating, assembling and repairing occupations (26).....	10	5	5	5	10	30
37.	Construction trades occupations.....	-	5	-	-	5	-
38.	Transport equipment operating occupations...	-	20	10	-	10	5
39.	Other (27).....	10	50	15	5	10	-
by sex and class of worker							
40.	Males - All classes of worker (23) (28).....	1,505	1,885	960	945	1,395	1,390
41.	Paid workers (29).....	1,430	1,705	910	905	1,285	1,295
42.	Self-employed (30).....	70	175	55	40	110	95
43.	Females - All classes of worker (23) (28).....	1,295	1,535	795	765	1,165	1,365
44.	Paid workers (29).....	1,280	1,480	785	750	1,125	1,320
45.	Self-employed (30).....	15	55	10	10	40	45

See note(s), footnote(s) and abbreviation(s) on foldout at end of publication.

Tableau 1. (suite)

Certaines caractéristiques des secteurs de recensement, recensement de 1986 - données-échantillon (20%)

Calgary 058	Calgary 059	Calgary 060	Calgary 061	Calgary 062	Calgary 063	Caractéristiques	N°
CARACTÉRISTIQUES DE LA POPULATION (fin)							
4,165	4,225	2,365	1,550	2,350	1,965	Population active totale de 15 ans et plus.....	1.
50	75	30	10	30	15	Sans objet (21).....	2.
selon les divisions d'industries (22)							
4,120	4,155	2,335	1,540	2,320	1,955	Toutes les industries (23).....	3.
530	485	200	65	175	115	Industries primaires (divisions A, B, C et D).....	4.
220	370	175	175	225	150	Industries manufacturières (division E).....	5.
220	245	170	140	235	115	Industries de la construction (division F).....	6.
						Industries du transport, de l'entreposage, des communications et autres services publics (divisions G et H).....	7.
340	270	260	190	215	160	Industries du commerce (divisions I et J).....	8.
460	595	305	295	390	320	Industries des finances, des assurances et des agences immobilières (div. K et L).....	9.
250	285	150	80	175	180	Industries des services gouvernementaux (division M).....	10.
270	215	115	100	120	115	Autres industries de services (divisions M, O, P, Q et R).....	11.
1,835	1,690	960	490	785	795		
selon le sexe et les grands groupes de professions (22)							
2,185	2,265	1,235	840	1,290	1,075	Hommes - Toutes les professions (23).....	12.
295	320	90	65	90	100	Directeurs, gérants, administrateurs et personnel assimilé.....	13.
65	80	10	-	20	80	Enseignants et personnel assimilé.....	14.
50	70	25	-	25	5	Médecine et santé.....	15.
						Professions technologiques, sociales, religieuses, artistiques et personnel assimilé (24).....	16.
575	435	185	65	140	135	Employés de bureau et trav. assimilés.....	17.
160	185	145	75	130	85	Travailleurs spécialisés dans la vente.....	18.
150	210	105	95	85	115	Travailleurs spécialisés dans les services.....	19.
230	210	165	105	165	150	Travailleurs du secteur primaire (25).....	20.
75	65	45	25	50	20	Travailleurs des industries de transformation.....	21.
40	55	30	35	40	10	Usineurs, travailleurs spécialisés dans la fabrication, le montage et la réparation de produits (26).....	22.
115	195	110	75	175	110	Travailleurs du bâtiment.....	23.
180	200	190	135	205	150	Personnel d'exploitation des transports.....	24.
125	110	75	100	95	30	Autres (27).....	25.
125	125	60	65	60	80		
1,935	1,890	1,095	700	1,030	880	Femmes - Toutes les professions (23).....	26.
180	215	80	80	120	50	Directeurs, gérants, administrateurs et personnel assimilé.....	27.
155	60	50	20	70	60	Enseignants et personnel assimilé.....	28.
155	165	85	50	75	55	Médecine et santé.....	29.
						Professions technologiques, sociales, religieuses, artistiques et personnel assimilé (24).....	30.
375	265	60	35	85	95	Employés de bureau et trav. assimilés.....	31.
605	700	485	260	390	320	Travailleurs spécialisés dans la vente.....	32.
160	120	90	60	85	95	Travailleurs spécialisés dans les services.....	33.
230	250	200	130	155	165	Travailleurs du secteur primaire (25).....	34.
10	20	-	5	10	5	Travailleurs des industries de transformation.....	35.
5	5	-	15	-	10	Usineurs, travailleurs spécialisés dans la fabrication, le montage et la réparation de produits (26).....	36.
15	25	20	15	30	10	Travailleurs du bâtiment.....	37.
5	5	-	5	-	-	Personnel d'exploitation des transports.....	38.
5	10	15	15	15	10	Autres (27).....	39.
35	40	10	10	10	10		
selon le sexe et la catégorie de travailleurs							
Hommes - Toutes les catégories de travailleurs (23) (28).....							40.
2,185	2,265	1,235	840	1,290	1,075	Travailleurs rémunérés (29).....	41.
1,995	2,170	1,160	780	1,225	1,000	Travailleurs autonomes (30).....	42.
170	95	70	65	60	75		
Femmes - Toutes les catégories de travailleuses (23) (28).....							43.
1,935	1,890	1,100	700	1,030	875	Travailleuses rémunérées (29).....	44.
1,850	1,835	1,065	665	1,010	845	Travailleuses autonomes (30).....	45.
80	55	25	25	20	35		

Voir nota, renvoi(s) et abréviation(s) sur l'encart à la fin de la publication.

Table 1. (continued)
Selected Characteristics for Census Tracts, 1986 Census - 20% Sample Data

No.	Characteristics	Calgary 052.04	Calgary 053	Calgary 054	Calgary 055	Calgary 056	Calgary 057
DWELLING CHARACTERISTICS							
1.	Total number of occupied private dwellings.....	1,665	2,265	1,420	1,230	1,955	2,205
2.	Average number of rooms per dwelling.....	6.9	5.7	5.7	6.8	5.4	5.2
3.	Average value of dwelling (31).....	\$ 108,998	\$ 78,746	\$ 85,171	\$ 106,709	\$ 85,830	\$ 97,665
by period of construction							
4.	Before 1945.....	-	155	115	15	610	545
5.	1945 - 1960.....	10	765	920	885	675	630
6.	1961 - 1970.....	770	210	150	180	230	405
7.	1971 - 1980.....	840	690	140	120	320	425
8.	1981 - 1986 (11).....	40	440	95	30	115	195
9.	Dwellings with central heating (32) Total.....	1,655	2,220	1,355	1,235	1,895	2,155
Dwellings by principal heating fuel							
10.	Gas (33).....	1,530	2,070	1,330	1,155	1,845	1,955
11.	Electricity (34).....	130	185	90	70	105	220
12.	Oil (35).....	-	10	-	5	-	10
13.	Other fuels (36).....	5	-	-	5	-	15
HOUSEHOLD CHARACTERISTICS							
14.	Total number of private households.....	1,660	2,265	1,415	1,235	1,955	2,200
15.	Average number of persons per room.....	0.4	0.4	0.4	0.4	0.4	0.4
Tenant one-family households without additional persons (37)							
16.	Average gross rent (monthly).....	\$ 235	\$ 445	\$ 230	\$ 140	\$ 385	\$ 390
17.	Average gross rent (monthly).....	\$ 619	\$ 602	\$ 489	\$ 541	\$ 534	\$ 474
18.	Gross rent >= 30% of household income (38).....	75	165	45	40	80	115
Owner one-family households without additional persons (37)							
19.	Average gross rent (monthly).....	\$ 855	\$ 825	\$ 460	\$ 640	\$ 535	\$ 580
20.	Average major payments for owners (monthly).....	\$ 615	\$ 521	\$ 441	\$ 501	\$ 647	\$ 619
21.	Owner's major payments >= 30% of household income (38).....	80	90	55	20	85	65
1985 INCOME CHARACTERISTICS							
Total income (39)							
by sex and income group							
22.	Males 15 years and over with income.....	1,750	2,160	1,245	1,235	1,660	1,745
23.	Under \$1,000 (40).....	55	45	60	40	55	30
24.	\$ 1,000 - \$ 2,999.....	130	175	15	60	60	65
25.	3,000 - 4,999.....	115	55	110	45	100	75
26.	5,000 - 6,999.....	75	120	85	40	90	85
27.	7,000 - 9,999.....	135	205	100	85	130	210
28.	10,000 - 14,999.....	135	250	230	125	250	225
29.	15,000 - 19,999.....	130	275	115	85	220	175
30.	20,000 - 24,999.....	90	220	115	120	180	145
31.	25,000 - 29,999.....	125	155	75	110	125	145
32.	30,000 - 34,999.....	115	165	85	110	190	135
33.	35,000 and over.....	650	510	255	420	260	445
34.	Average income.....	\$ 31,673	\$ 24,423	\$ 21,748	\$ 30,891	\$ 20,662	\$ 24,410
35.	Median income.....	\$ 25,499	\$ 19,422	\$ 15,965	\$ 25,728	\$ 18,108	\$ 20,051
36.	Standard error of average income.....	\$ 1,545	\$ 1,003	\$ 1,056	\$ 1,513	\$ 740	\$ 926
37.	Females 15 years and over with income.....	1,790	1,975	1,280	1,240	1,640	1,955
38.	Under \$1,000 (40).....	125	90	40	60	55	65
39.	\$ 1,000 - \$ 2,999.....	170	145	85	120	105	115
40.	3,000 - 4,999.....	125	115	135	130	60	160
41.	5,000 - 6,999.....	135	170	95	95	130	155
42.	7,000 - 9,999.....	230	280	180	175	280	330
43.	10,000 - 14,999.....	240	295	235	170	300	330
44.	15,000 - 19,999.....	190	200	155	150	210	210
45.	20,000 - 24,999.....	190	250	105	75	170	235
46.	25,000 - 29,999.....	95	130	70	95	135	140
47.	30,000 - 34,999.....	90	110	95	65	80	55
48.	35,000 and over.....	195	185	90	105	120	165
49.	Average income.....	\$ 15,996	\$ 16,890	\$ 15,124	\$ 14,965	\$ 15,792	\$ 15,900
50.	Median income.....	\$ 12,332	\$ 12,794	\$ 11,624	\$ 10,753	\$ 12,804	\$ 11,676
51.	Standard error of average income.....	\$ 705	\$ 700	\$ 652	\$ 773	\$ 550	\$ 652

See note(s), footnote(s) and abbreviation(s) on foldout at end of publication.

Tableau 1. (suite)

Certains caractéristiques des secteurs de recensement, recensement de 1986 - données-échantillon (20%)

Calgary 058	Calgary 059	Calgary 060	Calgary 061	Calgary 062	Calgary 063	Caractéristiques	N°
CARACTÉRISTIQUES DU LOGEMENT							
3,205	3,275	1,935	1,160	2,000	1,610	Nombre total de logements privés occupés.....	1.
5.1	4.8	5.6	5.7	5.5	5.6	Nombre moyen de pièces par logement.....	2.
\$ 105,544	\$ 81,088	\$ 82,176	\$ 64,587	\$ 72,443	\$ 73,943	Valeur moyenne du logement (31).....	3.
selon la période de construction							
1,240	945	245	15	510	590	Avant 1946.....	4.
530	460	1,095	330	785	705	1946 - 1960.....	5.
510	455	130	410	275	135	1961 - 1970.....	6.
815	1,150	340	290	245	135	1971 - 1980.....	7.
100	265	125	115	180	45	1981 - 1986 (11).....	8.
Logements avec chauffage central (32)							
3,105	3,205	1,930	1,140	1,890	1,500	Total.....	9.
Logements selon le principal combustible utilisé pour le chauffage							
2,780	2,705	1,675	1,020	1,840	1,510	Gaz (33).....	10.
415	540	260	50	160	90	Électricité (34).....	11.
-	20	-	75	5	-	Huile (mazout) (35).....	12.
15	15	5	20	-	10	Autres combustibles (36).....	13.
CARACTÉRISTIQUES DU MÉNAGE							
3,205	3,275	1,935	1,160	2,000	1,605	Nombre total de ménages privés.....	14.
0.4	0.4	0.4	0.4	0.4	0.4	Nombre moyen de personnes par pièce.....	15.
590	600	405	335	320	270	Ménages unifamiliaux locataires sans autres personnes (37).....	16.
\$ 459	\$ 496	\$ 453	\$ 512	\$ 520	\$ 504	Loyer brut moyen (mensuel).....	17.
155	200	100	150	105	100	Loyer brut >= 30% du revenu du ménage (38).....	18.
Ménages unifamiliaux propriétaires sans autres personnes (37)							
685	570	595	410	610	565	Principales dépenses moyennes de propriété (mensuelles).....	19.
\$ 575	\$ 640	\$ 442	\$ 441	\$ 413	\$ 456	Principales dépenses de propriété >= 30% du revenu du ménage (38).....	20.
85	80	60	35	80	105		21.
CARACTÉRISTIQUES DU REVENU - 1985							
Revenu total (39)							
selon le sexe et la tranche de revenu							
2,525	2,645	1,650	1,070	1,725	1,385	Hommes de 15 ans et plus ayant un revenu.....	22.
55	80	50	40	50	35	Moins de \$1,000 (40).....	23.
155	100	85	65	100	85	\$ 1,000 - \$ 2,999.....	24.
145	125	40	45	70	100	3,000 - 4,999.....	25.
170	155	70	40	90	80	5,000 - 6,999.....	26.
270	280	200	100	255	160	7,000 - 9,999.....	27.
315	350	260	160	230	240	10,000 - 14,999.....	28.
265	390	280	130	205	155	15,000 - 19,999.....	29.
155	250	220	80	215	135	20,000 - 24,999.....	30.
200	295	120	140	150	125	25,000 - 29,999.....	31.
170	200	130	85	115	100	30,000 - 34,999.....	32.
625	425	205	170	260	195	35,000 et plus.....	33.
\$ 24,867	\$ 22,527	\$ 19,124	\$ 20,813	\$ 19,295	\$ 19,465	Revenu moyen.....	34.
\$ 17,613	\$ 18,443	\$ 17,213	\$ 18,559	\$ 16,754	\$ 15,445	Revenu médian.....	35.
\$ 969	\$ 888	\$ 636	\$ 937	\$ 743	\$ 833	Erreur type du revenu moyen.....	36.
2,520	2,455	1,635	1,045	1,740	1,385	Femmes de 15 ans et plus ayant un revenu.....	37.
80	100	60	65	100	35	Moins de \$1,000 (40).....	38.
120	100	135	90	100	105	\$ 1,000 - \$ 2,999.....	39.
155	95	125	85	90	110	3,000 - 4,999.....	40.
185	185	115	55	145	85	5,000 - 6,999.....	41.
350	345	355	180	400	225	7,000 - 9,999.....	42.
390	465	180	145	240	275	10,000 - 14,999.....	43.
290	285	180	155	220	195	15,000 - 19,999.....	44.
360	370	205	125	210	150	20,000 - 24,999.....	45.
205	205	95	110	105	85	25,000 - 29,999.....	46.
165	155	55	15	55	50	30,000 - 34,999.....	47.
215	155	135	20	85	75	35,000 et plus.....	48.
\$ 17,291	\$ 16,541	\$ 14,690	\$ 13,263	\$ 14,024	\$ 14,548	Revenu moyen.....	49.
\$ 14,695	\$ 14,327	\$ 10,574	\$ 11,055	\$ 10,716	\$ 12,768	Revenu médian.....	50.
\$ 503	\$ 463	\$ 559	\$ 573	\$ 503	\$ 577	Erreur type du revenu moyen.....	51.

Voir nota, renvoi(s) et abréviation(s) sur l'encart à la fin de la publication.

Table 1. (continued)
Selected Characteristics for Census Tracts, 1986 Census - 20% Sample Data

No.	Characteristics	Calgary 052.04	Calgary 053	Calgary 054	Calgary 055	Calgary 056	Calgary 057
1985 INCOME CHARACTERISTICS (concluded)							
by composition of total income (41)							
1.	Total.....	100.0%	100.0%	100.0%	100.0%	100.0%	100.0%
2.	Employment income.....	81.9%	85.3%	72.0%	74.2%	80.0%	78.3%
3.	Government transfer payments.....	5.7%	8.0%	11.8%	8.1%	11.5%	8.9%
4.	Other income.....	12.3%	6.7%	16.2%	17.8%	8.5%	12.7%
Employment income (42)							
by sex and work activity in 1985							
Males							
5.	Worked full year, full time (43).....	875	980	500	570	735	745
6.	Average employment income.....	\$ 44,092	\$ 33,661	\$ 30,800	\$ 39,853	\$ 28,440	\$ 34,487
7.	Standard error of average employment income.....	\$ 2,119	\$ 1,525	\$ 1,634	\$ 2,242	\$ 1,034	\$ 1,322
8.	Worked part year or part time (44).....	620	845	470	420	675	740
9.	Average employment income.....	\$ 14,814	\$ 15,290	\$ 9,646	\$ 15,116	\$ 11,021	\$ 12,877
10.	Standard error of average employment income.....	\$ 1,544	\$ 1,377	\$ 1,122	\$ 2,034	\$ 800	\$ 1,042
Females							
11.	Worked full year, full time (43).....	510	715	385	260	630	585
12.	Average employment income.....	\$ 26,015	\$ 25,200	\$ 24,565	\$ 29,002	\$ 22,860	\$ 25,075
13.	Standard error of average employment income.....	\$ 1,048	\$ 1,011	\$ 999	\$ 1,893	\$ 866	\$ 1,085
14.	Worked part year or part time (44).....	845	840	445	610	570	820
15.	Average employment income.....	\$ 9,187	\$ 10,924	\$ 7,935	\$ 8,848	\$ 9,234	\$ 9,379
16.	Standard error of average employment income.....	\$ 566	\$ 828	\$ 683	\$ 745	\$ 674	\$ 846
17.	Family income - All census families.....	1,180	1,460	790	875	990	1,065
18.	Under \$5,000.....	15	40	20	20	-	35
19.	\$ 5,000 - \$ 9,999.....	-	65	15	25	20	55
20.	10,000 - 14,999.....	45	115	25	35	100	80
21.	15,000 - 19,999.....	80	180	95	55	130	110
22.	20,000 - 24,999.....	60	115	85	35	145	85
23.	25,000 - 29,999.....	65	135	90	60	65	105
24.	30,000 - 34,999.....	75	130	95	70	60	60
25.	35,000 - 39,999.....	75	115	55	60	90	95
26.	40,000 - 49,999.....	140	200	100	125	150	140
27.	50,000 and over.....	630	350	210	390	225	305
28.	Average income.....	\$ 59,068	\$ 37,529	\$ 39,336	\$ 51,442	\$ 35,748	\$ 40,842
29.	Median income.....	\$ 51,213	\$ 32,882	\$ 32,624	\$ 46,799	\$ 33,213	\$ 35,238
30.	Standard error of average income.....	\$ 2,397	\$ 1,301	\$ 1,772	\$ 2,178	\$ 1,248	\$ 1,804
Incidence of low income (38)							
31.	All economic families.....	1,190	1,515	800	895	1,050	1,115
32.	Low income economic families.....	50	280	85	75	110	190
33.	Incidence of low income (45).....	4.4%	18.4%	10.6%	8.5%	10.2%	17.0%
34.	All unattached individuals.....	610	1,045	835	455	1,175	1,400
35.	Low income unattached individuals.....	165	280	330	160	400	475
36.	Incidence of low income (45).....	26.8%	26.9%	39.8%	35.4%	34.2%	33.9%
37.	Total population in private households.....	4,475	5,255	2,990	2,945	3,900	4,275
38.	Persons in low income family units.....	355	1,150	570	400	660	960
39.	Incidence of low income (45).....	7.9%	21.8%	19.0%	13.6%	16.9%	22.4%
40.	Household income - All private households.....	1,660	2,265	1,420	1,235	1,955	2,205
41.	Under \$5,000.....	25	50	55	50	70	85
42.	\$ 5,000 - \$ 9,999.....	55	155	145	90	195	275
43.	10,000 - 14,999.....	90	175	140	80	210	270
44.	15,000 - 19,999.....	150	220	165	90	250	220
45.	20,000 - 24,999.....	120	165	140	55	205	225
46.	25,000 - 29,999.....	90	225	135	80	135	185
47.	30,000 - 34,999.....	100	230	140	105	170	90
48.	35,000 - 39,999.....	110	175	85	85	160	180
49.	40,000 - 49,999.....	195	305	145	135	205	210
50.	50,000 and over.....	720	565	270	465	355	460
51.	Average income.....	\$ 51,479	\$ 38,702	\$ 32,743	\$ 46,342	\$ 31,109	\$ 33,365
52.	Median income.....	\$ 43,423	\$ 33,149	\$ 25,749	\$ 39,384	\$ 26,666	\$ 25,812
53.	Standard error of average income.....	\$ 1,926	\$ 1,186	\$ 1,301	\$ 1,966	\$ 953	\$ 1,185

See note(s), footnote(s) and abbreviation(s) on foldout at end of publication.

Tableau 1. (suite)

Certaines caractéristiques des secteurs de recensement, recensement de 1986 - données-échantillon (20%)

Calgary 058	Calgary 059	Calgary 060	Calgary 061	Calgary 062	Calgary 063	Caractéristiques	N°	
						CARACTÉRISTIQUES DU REVENU - 1985		
						(fin)		
						selon la composition du revenu total (41)		
100.0%	100.0%	100.0%	100.0%	100.0%	100.0%	Total.....	1.	
81.2%	84.4%	77.3%	77.2%	72.2%	71.6%	Revenu d'emploi.....	2.	
6.9%	8.0%	13.1%	13.6%	15.5%	14.0%	Transferts gouvernementaux.....	3.	
11.9%	7.6%	9.6%	9.1%	12.4%	14.4%	Autres revenus.....	4.	
						Revenu d'emploi (42)		
						selon le sexe et le travail en 1985		
						Hommes		
1,085	1,230	645	395	605	500	Travaillé toute l'année à plein temps (43).....	5.	
\$ 35,340	\$ 31,575	\$ 26,327	\$ 29,280	\$ 26,314	\$ 27,141	Revenu moyen d'emploi.....	6.	
\$ 1,373	\$ 1,316	\$ 977	\$ 1,264	\$ 1,018	\$ 1,356	Erreur type du revenu moyen d'emploi.....	7.	
1,090	1,035	600	455	680	585	Travaillé une partie de l'année ou à temps partiel (44).....	8.	
\$ 13,201	\$ 12,317	\$ 11,781	\$ 13,272	\$ 12,969	\$ 10,992	Revenu moyen d'emploi.....	9.	
\$ 934	\$ 1,179	\$ 809	\$ 1,226	\$ 824	\$ 915	Erreur type du revenu moyen d'emploi.....	10.	
						Femmes		
955	1,010	625	350	485	435	Travaillé toute l'année à plein temps (43).....	11.	
\$ 24,019	\$ 23,130	\$ 22,719	\$ 21,018	\$ 21,566	\$ 20,802	Revenu moyen d'emploi.....	12.	
\$ 708	\$ 641	\$ 749	\$ 798	\$ 848	\$ 1,006	Erreur type du revenu moyen d'emploi.....	13.	
960	895	490	370	570	465	Travaillé une partie de l'année ou à temps partiel (44).....	14.	
\$ 10,672	\$ 9,858	\$ 8,845	\$ 7,084	\$ 10,206	\$ 9,448	Revenu moyen d'emploi.....	15.	
\$ 595	\$ 572	\$ 795	\$ 726	\$ 630	\$ 788	Erreur type du revenu moyen d'emploi.....	16.	
						Revenu de la famille -		
						Toutes les familles de recensement.....		17.
1,365	1,305	1,160	845	1,070	900	Moins de \$5,000.....	18.	
45	55	60	45	50	25	\$ 5,000 - \$ 9,999.....	19.	
45	60	70	40	40	35	10,000 - 14,999.....	20.	
105	90	95	100	110	65	15,000 - 19,999.....	21.	
135	160	160	75	135	180	20,000 - 24,999.....	22.	
120	145	135	95	130	80	25,000 - 29,999.....	23.	
65	145	80	130	115	65	30,000 - 34,999.....	24.	
150	135	125	55	105	70	35,000 - 39,999.....	25.	
90	95	80	60	85	90	40,000 - 49,999.....	26.	
165	150	175	105	120	85	50,000 et plus.....	27.	
440	275	170	140	180	205	Revenu moyen.....	28.	
\$ 42,418	\$ 35,072	\$ 31,281	\$ 32,562	\$ 31,694	\$ 34,673	Revenu médian.....	29.	
\$ 35,573	\$ 30,052	\$ 28,440	\$ 27,749	\$ 27,312	\$ 29,734	Erreur type du revenu moyen.....	30.	
\$ 1,651	\$ 1,360	\$ 1,129	\$ 1,510	\$ 1,244	\$ 1,544	Fréquence des unités à faible revenu (38)		
1,435	1,390	1,165	880	1,110	975	Toutes les familles économiques.....	31.	
215	225	220	185	220	150	Familles économiques à faible revenu.....	32.	
14.9%	16.3%	18.9%	20.6%	20.1%	15.4%	Fréquence des unités à faible revenu (45).....	33.	
2,200	2,345	955	365	1,140	810	Toutes les personnes seules.....	34.	
740	660	355	190	460	320	Personnes seules à faible revenu.....	35.	
33.7%	28.1%	37.2%	52.1%	40.2%	39.0%	Fréquence des unités à faible revenu (45).....	36.	
5,940	5,880	4,165	2,960	4,210	3,370	Population totale dans les ménages privés.....	37.	
1,300	1,250	1,075	760	1,190	775	Personnes dans les unités familiales à faible revenu.....	38.	
21.9%	21.3%	25.8%	25.8%	28.3%	23.0%	Fréquence des unités à faible revenu (45).....	39.	
						Revenu des ménages - Tous les ménages privés....		40.
190	155	90	75	95	60	Moins de \$5,000.....	41.	
340	330	225	150	290	185	\$ 5,000 - \$ 9,999.....	42.	
315	375	170	130	190	150	10,000 - 14,999.....	43.	
370	425	230	100	225	260	15,000 - 19,999.....	44.	
350	340	240	110	225	185	20,000 - 24,999.....	45.	
220	380	135	140	205	125	25,000 - 29,999.....	46.	
310	300	190	80	195	90	30,000 - 34,999.....	47.	
195	185	170	75	140	170	35,000 - 39,999.....	48.	
305	285	230	135	165	130	40,000 - 49,999.....	49.	
615	495	255	175	270	260	50,000 et plus.....	50.	
\$ 32,579	\$ 30,111	\$ 29,117	\$ 29,798	\$ 27,728	\$ 29,883	Revenu moyen.....	51.	
\$ 25,770	\$ 25,060	\$ 25,916	\$ 26,291	\$ 24,185	\$ 23,897	Revenu médian.....	52.	
\$ 967	\$ 858	\$ 858	\$ 1,269	\$ 891	\$ 1,097	Erreur type du revenu moyen.....	53.	

Voir note, renvoi(s) et abréviation(s) sur l'encart à la fin de la publication.

Table 1. (continued)
Selected Characteristics for Census Tracts, 1986 Census - 20% Sample Data

No.	Characteristics	Calgary 064	Calgary 065	Calgary 066.01	Calgary 066.02	Calgary 067	Calgary 068
POPULATION CHARACTERISTICS							
1.	Total population (including institutional residents) - 100% data.....	4,985	2,825	3,535	5,425	2,135	3,155
2.	Total population (non-institutional) (1).....	4,910	2,865	3,535	5,425	2,235	3,045
by home language							
3.	Single responses.....	4,790	2,775	3,320	5,270	2,155	3,000
4.	English.....	4,605	2,690	3,165	4,950	1,975	2,940
5.	French.....	10	10	15	60	15	-
6.	Non-official languages.....	185	70	140	260	165	65
7.	Chinese.....	25	40	45	75	75	-
8.	Vietnamese.....	-	-	-	-	-	-
9.	Italian.....	10	10	-	-	-	-
10.	German.....	30	-	10	45	35	-
11.	Spanish.....	-	10	5	15	15	-
12.	Other languages.....	125	15	80	120	40	55
13.	Multiple responses.....	115	90	220	155	75	40
by official language							
14.	English only.....	4,580	2,640	3,075	4,815	2,055	2,740
15.	French only.....	-	-	-	-	-	-
16.	Both English and French.....	305	210	445	550	140	300
17.	Neither English nor French.....	25	10	15	55	40	-
by ethnic origin							
18.	Single origins.....	3,045	1,740	1,955	3,190	1,230	1,845
19.	British(2).....	1,670	930	870	1,485	575	880
20.	French(3).....	105	100	70	80	40	105
21.	German.....	335	165	190	490	130	230
22.	Chinese.....	65	50	165	200	120	15
23.	South Asian(46).....	5	10	120	115	30	20
24.	Ukrainian.....	170	100	80	70	100	90
25.	Dutch (Netherlands).....	65	60	45	140	40	65
26.	Other single origins.....	625	315	420	610	200	435
27.	Multiple origins(4).....	1,865	1,130	1,580	2,230	1,000	1,205
by citizenship							
28.	Canadian citizenship(5).....	4,690	2,795	3,280	5,135	2,095	3,000
29.	Citizenship other than Canadian(6).....	220	70	260	290	140	45
by place of birth							
30.	Non-immigrant population(7).....	4,010	2,385	2,690	4,135	1,805	2,485
31.	Born in province of residence.....	2,300	1,380	1,560	2,280	1,150	1,400
32.	Immigrant population.....	900	475	850	1,290	420	565
33.	United States of America.....	155	95	95	145	60	105
34.	Other Americas(8).....	10	10	50	85	25	15
35.	United Kingdom.....	290	125	220	310	110	170
36.	Other Europe(9).....	360	195	140	405	105	225
37.	Africa.....	5	-	50	65	20	10
38.	Asia.....	65	50	280	265	95	30
39.	Other(10).....	25	10	-	15	5	10
40.	Total immigrant population.....	905	475	850	1,285	420	560
by period of immigration							
41.	Before 1946.....	265	165	35	110	30	70
42.	1946 - 1966.....	325	145	220	375	160	265
43.	1967 - 1977.....	165	110	270	505	150	160
44.	1978 - 1982.....	135	40	240	220	70	55
45.	1983 - 1986(11).....	15	10	85	75	15	5
by age at immigration							
46.	0 - 4 years.....	170	115	150	190	65	120
47.	5 - 19 years.....	260	130	230	375	85	105
48.	20 years and over.....	470	225	465	725	275	335
49.	Total population 5 years and over.....	4,645	2,730	3,280	5,200	2,115	2,945
by mobility status							
50.	Non-movers.....	2,160	1,510	1,180	2,310	1,415	2,345
51.	Movers.....	2,480	1,215	2,100	2,890	700	600
52.	Non-migrants(12).....	1,500	835	960	1,630	440	365
53.	Migrants(13).....	980	385	1,140	1,260	260	240
54.	From same CMA/CA.....	45	10	35	-	10	-
55.	From same province(14).....	380	120	340	335	65	85
56.	From different province.....	455	185	515	690	120	105
57.	From outside Canada.....	105	70	250	240	75	50

See note(s), footnote(s) and abbreviation(s) on foldout at end of publication.

Tableau 1. (suite)

Certains caractéristiques des secteurs de recensement, recensement de 1986 - données-échantillon (20%)

Calgary 069	Calgary 070	Calgary 071	Calgary 072	Calgary 073	Calgary 074	Caractéristiques	N°
						CARACTÉRISTIQUES DE LA POPULATION	
2,455	2,460	3,130	5,030	2,275	3,425	Population totale (y compris les pensionnaires d'institution) - données intégrales.....	1.
2,390	2,400	3,195	5,030	2,360	3,340	Population totale (sauf les pensionnaires d'institution) (1).....	2.
						selon la langue parlée à la maison	
2,275	2,330	3,085	4,775	2,165	3,280	Réponses uniques.....	3.
2,230	2,290	2,995	4,475	1,940	3,200	Anglais.....	4.
5	-	10	65	5	-	Français.....	5.
45	45	85	235	220	85	Langues non officielles.....	6.
5	10	25	105	130	50	Chinois.....	7.
-	-	-	-	-	-	Vietnamien.....	8.
5	-	35	65	30	-	Italien.....	9.
-	-	-	20	20	20	Allemand.....	10.
-	-	-	-	15	-	Espagnol.....	11.
25	40	20	50	25	15	Autres langues.....	12.
110	70	105	255	195	55	Réponses multiples.....	13.
						selon la langue officielle	
2,195	2,145	2,935	4,670	2,210	3,190	Anglais seulement.....	14.
-	10	5	15	-	-	Français seulement.....	15.
190	240	250	300	90	155	Anglais et français.....	16.
5	10	5	45	60	-	Ni l'anglais ni le français.....	17.
						selon l'origine ethnique	
1,485	1,405	1,845	3,145	1,485	2,100	Origines uniques.....	18.
690	730	1,010	1,580	600	1,125	Britannique (2).....	19.
95	65	55	210	65	110	Français (3).....	20.
230	185	225	330	180	355	Allemand.....	21.
55	35	50	140	240	80	Chinois.....	22.
30	30	5	-	-	-	Origines sud-asiatiques (46).....	23.
115	30	60	130	65	60	Ukrainien.....	24.
45	35	65	65	30	45	Hollandais (Néerlandais).....	25.
230	290	370	695	300	325	Autres origines uniques.....	26.
905	995	1,350	1,880	870	1,240	Origines multiples (4).....	27.
						selon la citoyenneté	
2,310	2,280	3,110	4,835	2,285	3,245	Citoyenneté canadienne (5).....	28.
80	120	85	195	75	95	Citoyenneté autre que canadienne (6).....	29.
						selon le lieu de naissance	
2,065	2,005	2,740	4,135	1,805	2,750	Population non immigrante (7).....	30.
1,235	1,210	1,665	2,310	1,035	1,755	Née dans la province de résidence.....	31.
330	400	455	890	555	585	Population immigrante.....	32.
50	70	75	60	55	50	États-Unis d'Amérique.....	33.
15	5	-	45	-	15	Autres Amériques (8).....	34.
75	75	125	245	85	220	Royaume-Uni.....	35.
120	175	205	390	210	220	Autres Europes (9).....	36.
5	5	10	10	-	-	Afrique.....	37.
50	45	20	135	200	80	Asie.....	38.
10	30	15	15	-	5	Autres (10).....	39.
325	395	450	890	550	590	Population immigrante totale.....	40.
						selon la période d'immigration	
35	65	85	125	80	165	Avant 1946.....	41.
175	190	235	420	225	245	1946 - 1966.....	42.
85	80	110	270	165	145	1967 - 1977.....	43.
15	35	20	55	45	30	1978 - 1982.....	44.
20	25	5	20	40	-	1983 - 1986 (11).....	45.
						selon l'âge à l'immigration	
35	55	80	165	95	85	0 - 4 ans.....	46.
90	130	120	215	145	205	5 - 19 ans.....	47.
200	220	260	515	310	300	20 ans et plus.....	48.
2,315	2,320	2,965	4,645	2,220	3,130	Population totale de 5 ans et plus.....	49.
						selon la mobilité	
1,735	1,605	1,635	1,885	1,030	1,975	Personnes n'ayant pas déménagé.....	50.
580	710	1,330	2,765	1,190	1,155	Personnes ayant déménagé.....	51.
285	535	840	1,795	860	710	Non-migrants (12).....	52.
295	175	490	970	330	450	Migrants (13).....	53.
-	25	45	45	10	25	D'une même RNR/AR.....	54.
85	35	200	260	120	190	D'une même province (14).....	55.
145	75	235	585	160	225	D'une province différente.....	56.
65	45	15	80	35	15	De l'extérieur du Canada.....	57.

Voir nota, renvoi (s) et abréviation (s) sur l'encart à la fin de la publication.

Table 1. (continued)
Selected Characteristics for Census Tracts, 1986 Census - 20% Sample Data

No.	Characteristics	Calgary 064	Calgary 065	Calgary 066.01	Calgary 066.02	Calgary 067	Calgary 068
POPULATION CHARACTERISTICS (continued)							
1.	Total population 15 years and over.....	4,340	2,600	2,960	4,740	1,930	2,690
by highest level of schooling							
2.	Less than Grade 9(15).....	375	165	55	200	95	130
3.	Grades 9-13 - Without secondary certificate...	960	505	270	930	435	620
4.	- With secondary certificate.....	330	230	185	365	110	245
5.	Trades certificate or diploma.....	90	30	45	45	50	30
Other non-university education only(16)							
6.	- Without certificate.....	405	240	155	310	150	165
7.	- With certificate(17).....	910	475	390	710	280	530
8.	University(18) - Without degree.....	525	460	690	870	305	375
9.	- With degree.....	745	495	1,165	1,320	505	605
by sex and major field of study							
10.	Males with postsecondary(19) qualifications...	1,060	615	865	1,295	535	640
Educational, recreational and counselling services.....							
11.		60	30	50	115	75	65
12.	Fine and applied arts.....	65	60	20	20	25	5
13.	Humanities and related fields.....	60	20	40	55	10	10
14.	Social sciences and related fields.....	95	25	130	140	35	60
15.	Commerce, management and business admin.	155	100	70	195	75	70
Agricultural and biological sciences/technologies.....							
16.		50	40	40	20	20	20
17.	Engineering and applied sciences.....	40	65	150	250	55	60
Engineering and applied science technologies and trades.....							
18.		405	200	145	300	160	240
19.	Health professions, sciences and tech.	20	15	90	65	10	20
20.	Mathematics and physical sciences.....	105	60	140	130	65	85
21.	All other (20).....	5	-	-	-	-	5
22.	Females with postsecondary(19) qualifications...	915	610	930	1,135	430	635
Educational, recreational and counselling services.....							
23.		180	120	130	190	100	125
24.	Fine and applied arts.....	85	55	60	40	30	30
25.	Humanities and related fields.....	65	25	70	95	30	35
26.	Social sciences and related fields.....	105	45	130	90	30	45
27.	Commerce, management and business admin.	245	185	135	295	95	165
Agricultural and biological sciences/technologies.....							
28.		30	25	55	50	20	40
29.	Engineering and applied sciences.....	-	5	10	10	-	5
Engineering and applied science technologies and trades.....							
30.		40	15	30	20	10	-
31.	Health professions, sciences and tech.	150	115	215	285	100	145
32.	Mathematics and physical sciences.....	20	20	100	50	5	40
33.	All other (20).....	-	-	-	-	5	-
by labour force activity							
34.	Males - 15 years and over.....	2,050	1,275	1,435	2,320	990	1,305
In the labour force.....							
35.		1,645	915	1,155	1,880	830	1,050
Employed.....							
36.		1,465	830	1,085	1,695	770	945
Unemployed.....							
37.		175	80	70	190	60	105
38.	Participation rate.....	80.2	71.8	80.5	81.0	83.8	80.5
Married (excludes separated).....							
39.		76.0	63.7	80.9	85.9	83.7	77.0
Unemployment rate.....							
40.		10.6	8.7	6.1	10.1	7.2	10.0
41.	Females - 15 years and over.....	2,285	1,330	1,530	2,420	940	1,390
In the labour force.....							
42.		1,415	785	1,015	1,635	670	890
Employed.....							
43.		1,310	740	940	1,525	620	845
Unemployed.....							
44.		110	50	80	110	50	50
45.	Participation rate.....	61.9	59.0	66.3	67.6	71.3	64.0
Married (excludes separated).....							
46.		60.6	54.4	63.7	58.6	69.4	59.5
Unemployment rate.....							
47.		7.8	6.4	7.9	6.7	7.5	5.6
48.	Both sexes - Participation rate.....	70.4	65.4	73.4	74.3	78.0	72.0
15-24 years.....							
49.		84.0	80.2	74.0	75.5	84.1	82.8
25 years and over.....							
50.		66.9	61.9	73.0	73.8	76.5	68.6
Married (excludes separated).....							
51.		68.4	59.2	72.0	72.0	76.5	68.6
Unemployment rate.....							
52.		9.2	7.6	6.7	8.4	7.3	8.2
15-24 years.....							
53.		10.2	5.5	6.1	13.6	10.8	15.1
25 years and over.....							
54.		9.1	7.9	6.9	6.4	6.6	5.3

See note(s), footnote(s) and abbreviation(s) on foldout at end of publication.

Tableau 1. (suite)

Certains caractéristiques des secteurs de recensement, recensement de 1986 - données-échantillon (20%)

Calgary 069	Calgary 070	Calgary 071	Calgary 072	Calgary 073	Calgary 074	Caractéristiques	N°
						CARACTÉRISTIQUES DE LA POPULATION (suite)	
2,150	2,085	2,665	4,215	2,015	2,915	Population totale de 15 ans et plus.....	1.
105	135	180	440	245	160	selon le plus haut niveau de scolarité atteint	
535	475	505	1,255	610	950	N'ayant pas atteint la 9e année(15).....	2.
215	115	250	465	240	225	9e-13e année - Sans certificat d'études	
70	50	70	125	15	110	secondaires.....	3.
190	205	305	410	180	240	- Avec certificat d'études	
340	320	490	715	370	600	secondaires.....	4.
310	345	380	470	185	315	Certificat ou diplôme d'une école de métiers.	5.
385	435	485	335	170	320	Autres études non universitaires	
						seulement(16)	
						- Sans certificat.....	6.
						- Avec certificat(17).....	7.
						Études universitaires(18) - Sans grade.....	8.
						- Avec grade.....	9.
						selon le sexe et le principal domaine d'études	
505	495	690	800	370	655	Hommes ayant terminé des études	
40	40	50	45	10	50	postsecondaires(19).....	10.
30	-	25	40	25	20	Enseignement, loisirs et orientation.....	11.
20	35	30	10	10	15	Beaux-arts et arts appliqués.....	12.
25	15	25	35	25	40	Lettres, sciences humaines et disciplines	
105	115	105	95	45	85	connexes.....	13.
15	20	20	35	20	35	Sciences sociales et disciplines connexes....	14.
75	55	70	40	20	25	Commerce, gestion et admin. des affaires....	15.
125	120	240	440	190	315	Sciences et techniques agricoles et	
15	20	25	25	10	10	biologiques.....	16.
40	70	105	35	10	50	Génie et sciences appliquées.....	17.
5	-	-	-	-	-	Techniques et métiers du génie et des	
420	445	540	635	260	525	sciences appliquées.....	18.
120	75	95	60	55	60	Professions, sciences et techn. de la santé.	19.
40	35	30	35	30	30	Mathématiques et sciences physiques.....	20.
25	40	30	35	20	5	Autres disciplines(20).....	21.
20	20	30	55	-	25	Femmes ayant terminé des études	
80	135	175	250	105	185	postsecondaires(19).....	22.
10	30	45	50	5	50	Enseignement, loisirs et orientation.....	23.
-	10	10	10	-	-	Beaux-arts et arts appliqués.....	24.
5	10	-	15	10	10	Lettres, sciences humaines et disciplines	
105	75	100	105	35	145	connexes.....	25.
5	20	20	10	5	10	Sciences sociales et disciplines connexes....	26.
5	5	-	-	-	-	Commerce, gestion et admin. des affaires....	27.
						Sciences et techniques agricoles et	
1,060	1,045	1,330	2,110	935	1,450	biologiques.....	28.
785	865	1,075	1,655	710	1,105	Génie et sciences appliquées.....	29.
735	805	910	1,420	650	985	Techniques et métiers du génie et des	
50	55	165	235	55	120	sciences appliquées.....	30.
74.1	82.8	80.8	78.4	75.9	76.2	Professions, sciences et techn. de la santé.	31.
74.8	81.3	77.8	75.3	76.9	72.5	Mathématiques et sciences physiques.....	32.
6.4	6.4	15.3	14.2	7.7	10.9	Autres disciplines(20).....	33.
1,090	1,035	1,335	2,105	1,075	1,465	selon l'activité	
615	660	900	1,305	655	860	Hommes - 15 ans et plus.....	34.
565	610	830	1,110	550	800	Faisant partie de la population active.....	35.
45	55	70	190	105	60	Occupés.....	36.
56.4	63.8	67.4	62.0	60.9	58.7	En chômage.....	37.
49.6	60.2	64.4	58.9	65.7	56.4	Taux d'activité.....	38.
7.3	8.3	7.8	14.6	16.0	7.0	Mariés (ne comprend pas les séparés).....	39.
65.1	73.4	74.2	70.3	67.5	67.4	Taux de chômage.....	40.
70.9	79.3	82.8	80.4	76.0	72.8	Femmes - 15 ans et plus.....	41.
63.4	71.6	72.3	67.4	65.4	66.4	Faisant partie de la population active.....	42.
						Occupées.....	43.
						En chômage.....	44.
						Taux d'activité.....	45.
						Mariées (ne comprend pas les séparées).....	46.
						Taux de chômage.....	47.
						Les deux sexes - Taux d'activité.....	48.
						15-24 ans.....	49.
						25 ans et plus.....	50.
						Marié(s) (ne comprend pas les	
						séparé(s)).....	51.
						Taux de chômage.....	52.
						15-24 ans.....	53.
						25 ans et plus.....	54.

Voir nota, renvoi (s) et abréviation(s) sur l'encart à la fin de la publication.

Table 1. (continued)
Selected Characteristics for Census Tracts, 1986 Census - 20% Sample Data

No.	Characteristics	Calgary 064	Calgary 065	Calgary 066.01	Calgary 066.02	Calgary 067	Calgary 068
POPULATION CHARACTERISTICS (concluded)							
1.	Total labour force 15 years and over.....	3,055	1,695	2,175	3,520	1,505	1,945
2.	Not applicable (21).....	20	10	15	50	15	25
by industry divisions (22)							
3.	All industries (23).....	3,035	1,685	2,165	3,465	1,490	1,915
4.	Primary industries (Divisions A, B, C and D).....	285	180	240	425	140	230
5.	Manufacturing industries (Division E).....	240	115	60	120	40	80
6.	Construction industries (Division F).....	175	110	80	175	85	135
Transportation, storage, communication and other utility industries (Divisions G and H).....							
7.	Trade industries (Divisions I and J).....	200	115	85	160	110	140
8.	Finance, insurance and real estate industries (Divisions K and L).....	485	250	245	445	240	285
9.	Government service industries (Division M).....	150	110	100	240	55	80
10.	Other service industries (Divisions N).....	155	100	75	265	115	95
11.	P, Q and R).....	1,350	705	1,270	1,640	705	860
by sex and occupation major groups (22)							
12.	Males - All occupations (23).....	1,635	915	1,155	1,855	835	1,030
Managerial, administrative and related occupations.....							
13.	Teaching and related occupations.....	135	135	140	320	125	195
14.	Occupations in medicine and health.....	80	50	130	135	70	55
15.	Technological, social, religious, artistic and related occupations (24).....	30	15	55	35	-	25
16.	Clerical and related occupations.....	330	160	295	395	170	180
17.	Sales occupations.....	155	85	90	145	70	105
18.	Service occupations.....	135	125	110	225	85	85
19.	Primary occupations (25).....	175	60	120	185	85	85
20.	Processing occupations.....	70	25	35	100	25	60
21.	Machining, product fabricating, assembling and repairing occupations (26).....	25	15	10	15	30	10
22.	Construction trades occupations.....	180	80	25	50	45	70
23.	Transport equipment operating occupations.....	165	60	35	120	65	90
24.	Other (27).....	80	55	20	35	25	25
25.	Females - All occupations (23).....	80	45	85	95	35	40
26.	Managerial, administrative and related occupations.....	1,405	770	1,010	1,615	655	885
27.	Teaching and related occupations.....	115	90	65	165	50	85
28.	Occupations in medicine and health.....	125	70	100	155	70	90
29.	Technological, social, religious, artistic and related occupations (24).....	135	80	160	175	60	105
30.	Clerical and related occupations.....	185	90	135	160	90	85
31.	Sales occupations.....	550	265	335	540	195	330
32.	Service occupations.....	120	50	65	190	80	90
33.	Primary occupations (25).....	120	75	105	175	75	65
34.	Processing occupations.....	15	-	15	10	-	-
35.	Machining, product fabricating, assembling and repairing occupations (26).....	-	10	-	5	15	-
36.	Construction trades occupations.....	10	5	-	10	5	10
37.	Transport equipment operating occupations.....	5	10	-	5	-	-
38.	Other (27).....	10	10	5	5	5	-
39.	by sex and class of worker	10	10	20	25	5	15
40.	Males - All classes of worker (23) (28).....	1,635	910	1,155	1,850	835	1,030
41.	Paid workers (29).....	1,555	850	1,075	1,780	800	980
42.	Self-employed (30).....	80	60	75	75	35	50
43.	Females - All classes of worker (23) (28).....	1,400	775	1,005	1,615	655	885
44.	Paid workers (29).....	1,385	730	980	1,585	620	850
45.	Self-employed (30).....	15	40	25	50	35	30

See note(s), footnote(s) and abbreviation(s) on foldout at end of publication.

Tableau 1. (suite)

Certaines caractéristiques des secteurs de recensement, recensement de 1986 - données-échantillon (20%)

Calgary 069	Calgary 070	Calgary 071	Calgary 072	Calgary 073	Calgary 074	Caractéristiques	N°
CARACTÉRISTIQUES DE LA POPULATION							
<i>(fin)</i>							
1,405	1,525	1,975	2,960	1,365	1,965	Population active totale de 15 ans et plus.....	1.
10	15	25	45	40	25	Sans objet (21).....	2.
selon les divisions d'industries (22)							
1,390	1,510	1,945	2,915	1,325	1,945	Toutes les industries (23).....	3.
175	145	240	300	70	145	Industries primaires (divisions A, B, C et D).....	4.
85	80	120	235	115	130	Industries manufacturières (division E).....	5.
60	75	105	280	95	85	Industries de la construction (division F).....	6.
						Industries du transport, de l'entreposage, des communications et autres services publics (divisions G et H).....	7.
120	100	220	395	145	195	Industries du commerce (divisions I et J).....	8.
190	290	365	390	290	330	Industries des finances, des assurances et des agences immobilières (div. K et L).....	9.
100	60	90	125	80	90	Industries des services gouvernementaux (division N).....	10.
50	80	60	160	60	145	Autres industries de services (divisions M, D, P, Q et R).....	11.
610	680	750	1,035	475	820		
selon le sexe et les grands groupes de professions (22)							
780	855	1,045	1,640	710	1,085	Hommes - Toutes les professions (23).....	12.
185	165	130	135	55	115	Directeurs, gérants, administrateurs et personnel assimilé.....	13.
35	85	35	25	5	60	Enseignants et personnel assimilé.....	14.
10	20	25	20	5	5	Médecine et santé.....	15.
						Professions technologiques, sociales, religieuses, artistiques et personnel assimilé (24).....	16.
110	130	180	185	55	175	Employés de bureau et trav. assimilés.....	17.
80	70	75	105	50	115	Travailleurs spécialisés dans la vente.....	18.
75	100	135	135	75	120	Travailleurs spécialisés dans les services.....	19.
80	75	55	185	100	105	Travailleurs du secteur primaire (25).....	20.
20	10	65	65	20	35	Travailleurs des industries de transformation.....	21.
20	5	-	35	25	25	Usineurs, travailleurs spécialisés dans la fabrication, le montage et la réparation de produits (26).....	22.
35	45	115	190	115	105	Travailleurs du bâtiment.....	23.
65	65	95	315	100	70	Personnel d'exploitation des transports.....	24.
30	50	60	140	70	100	Autres (27).....	25.
40	40	75	105	30	70		
610	655	900	1,275	620	855	Femmes - Toutes les professions (23).....	26.
45	60	80	100	35	75	Directeurs, gérants, administrateurs et personnel assimilé.....	27.
65	65	60	45	35	50	Enseignants et personnel assimilé.....	28.
50	60	85	130	25	80	Médecine et santé.....	29.
						Professions technologiques, sociales, religieuses, artistiques et personnel assimilé (24).....	30.
35	75	70	95	40	90	Employés de bureau et trav. assimilés.....	31.
265	215	365	435	255	305	Travailleurs spécialisés dans la vente.....	32.
60	70	105	110	75	75	Travailleurs spécialisés dans les services.....	33.
70	95	90	280	105	120	Travailleurs du secteur primaire (25).....	34.
5	-	5	10	10	-	Travailleurs des industries de transformation.....	35.
5	-	-	-	-	5	Usineurs, travailleurs spécialisés dans la fabrication, le montage et la réparation de produits (26).....	36.
10	5	10	15	20	5	Travailleurs du bâtiment.....	37.
-	-	-	-	5	-	Personnel d'exploitation des transports.....	38.
5	15	5	20	5	25	Autres (27).....	39.
-	-	10	35	10	20		
selon le sexe et la catégorie de travailleurs							
775	855	1,045	1,640	705	1,090	Hommes - Toutes les catégories de travailleurs (23) (28).....	40.
730	805	980	1,560	650	1,015	Travailleurs rémunérés (29).....	41.
45	50	65	80	55	70	Travailleurs autonomes (30).....	42.
610	655	900	1,275	615	855	Femmes - Toutes les catégories de travailleuses (23) (28).....	43.
595	625	845	1,250	615	810	Travailleuses rémunérées (29).....	44.
10	30	50	25	5	40	Travailleuses autonomes (30).....	45.

Voir note, renvoi(s) et abréviation(s) sur l'encart à la fin de la publication.

Table 1. (continued)
Selected Characteristics for Census Tracts, 1986 Census - 20% Sample Data

No.	Characteristics	Calgary 064	Calgary 065	Calgary 066.01	Calgary 066.02	Calgary 067	Calgary 068
DWELLING CHARACTERISTICS							
1.	Total number of occupied private dwellings.....	2,330	1,250	1,395	2,260	840	1,060
2.	Average number of rooms per dwelling.....	5.7	6.6	5.7	6.0	6.9	7.8
3.	Average value of dwelling(31).....	\$ 86,711	\$ 89,686	\$ 167,732	\$ 114,593	\$ 92,762	\$ 101,853
by period of construction							
4.	Before 1946.....	250	55	5	10	5	10
5.	1946 - 1960.....	1,150	990	70	35	155	95
6.	1961 - 1970.....	460	160	735	1,040	630	940
7.	1971 - 1980.....	320	35	570	1,010	55	20
8.	1981 - 1986(11).....	155	10	20	175	-	-
9.	Dwellings with central heating (32) Total.....	2,295	1,245	1,385	2,255	835	1,055
Dwellings by principal heating fuel							
10.	Gas (33).....	2,130	1,185	1,000	1,905	780	1,055
11.	Electricity (34).....	190	65	340	355	50	5
12.	Oil (35).....	5	-	20	-	15	-
13.	Other fuels (36).....	5	-	40	10	-	-
HOUSEHOLD CHARACTERISTICS							
14.	Total number of private households.....	2,330	1,250	1,395	2,265	845	1,060
15.	Average number of persons per room.....	0.4	0.3	0.4	0.4	0.4	0.4
Tenant one-family households without additional persons (37)							
16.	Average gross rent (monthly).....	\$ 485	\$ 175	\$ 475	\$ 490	\$ 75	\$ 55
17.	Gross rent >= 30% of household income (38).....	\$ 529	\$ 558	\$ 467	\$ 631	\$ 556	\$ 739
18.	Gross rent >= 30% of household income (38).....	150	60	145	145	10	20
Owner one-family households without additional persons (37)							
19.	Average major payments for owners (monthly).....	\$ 432	\$ 396	\$ 612	\$ 565	\$ 490	\$ 562
20.	Owner's major payments >= 30% of household income (38).....	60	25	25	65	45	60
21.	Owner's major payments >= 30% of household income (38).....	60	25	25	65	45	60
1985 INCOME CHARACTERISTICS							
Total income (39)							
by sex and income group							
22.	Males 15 years and over with income.....	2,015	1,245	1,370	2,185	960	1,255
23.	Under \$1,000(40).....	60	40	40	80	35	35
24.	\$ 1,000 - \$ 2,999.....	80	40	105	135	65	75
25.	3,000 - 4,999.....	65	20	100	140	35	65
26.	5,000 - 6,999.....	110	60	140	175	75	50
27.	7,000 - 9,999.....	185	155	100	155	80	115
28.	10,000 - 14,999.....	315	210	170	165	85	90
29.	15,000 - 19,999.....	295	115	100	185	55	90
30.	20,000 - 24,999.....	205	105	85	125	110	100
31.	25,000 - 29,999.....	160	95	80	190	75	80
32.	30,000 - 34,999.....	165	130	60	130	45	100
33.	35,000 and over.....	375	270	395	710	305	465
34.	Average income.....	\$ 21,817	\$ 23,421	\$ 29,506	\$ 29,213	\$ 28,112	\$ 31,409
35.	Median income.....	\$ 17,984	\$ 19,568	\$ 16,762	\$ 21,720	\$ 22,272	\$ 26,317
36.	Standard error of average income.....	\$ 723	\$ 1,005	\$ 1,847	\$ 1,348	\$ 1,732	\$ 1,518
37.	Females 15 years and over with income.....	2,095	1,240	1,410	2,140	795	1,235
38.	Under \$1,000(40).....	50	35	100	115	50	85
39.	\$ 1,000 - \$ 2,999.....	195	80	160	205	85	100
40.	3,000 - 4,999.....	165	70	110	190	80	120
41.	5,000 - 6,999.....	140	145	90	155	70	75
42.	7,000 - 9,999.....	375	180	210	235	75	165
43.	10,000 - 14,999.....	310	175	200	305	100	195
44.	15,000 - 19,999.....	300	155	150	235	105	145
45.	20,000 - 24,999.....	215	140	125	240	65	95
46.	25,000 - 29,999.....	155	95	60	105	70	100
47.	30,000 - 34,999.....	55	60	80	130	30	35
48.	35,000 and over.....	140	105	130	220	65	120
49.	Average income.....	\$ 14,794	\$ 15,664	\$ 14,441	\$ 16,656	\$ 15,186	\$ 16,440
50.	Median income.....	\$ 11,485	\$ 13,313	\$ 10,892	\$ 12,720	\$ 12,339	\$ 12,008
51.	Standard error of average income.....	\$ 513	\$ 649	\$ 680	\$ 738	\$ 897	\$ 1,475

See note(s), footnote(s) and abbreviation(s) on foldout at end of publication.

Tableau 1. (suite)

Certaines caractéristiques des secteurs de recensement, recensement de 1986 - données-échantillon (20%)

Calgary 069	Calgary 070	Calgary 071	Calgary 072	Calgary 073	Calgary 074	Caractéristiques	N°
CARACTÉRISTIQUES DU LOGEMENT							
900	935	1,280	2,250	1,020	1,315	Nombre total de logements privés occupés.....	1.
7.7	7.0	6.6	5.6	5.6	6.8	Nombre moyen de pièces par logement.....	2.
\$ 116,650	\$ 106,231	\$ 97,701	\$ 73,513	\$ 81,662	\$ 83,138	Valeur moyenne du logement (31).....	3.
selon la période de construction							
-	5	25	375	25	-	Avant 1946.....	4.
390	340	805	1,135	365	1,150	1946 - 1960.....	5.
500	565	245	385	375	155	1961 - 1970.....	6.
-	25	195	250	135	-	1971 - 1980.....	7.
5	-	15	105	120	-	1981 - 1986 (11).....	8.
900	925	1,270	2,165	1,005	1,305	Logements avec chauffage central (32) Total.....	9.
Logements selon le principal combustible utilisé pour le chauffage							
855	850	1,260	2,140	825	1,250	Gaz (33).....	10.
45	90	15	100	195	60	Electricité (34).....	11.
-	-	-	-	-	-	Huile (mazout) (35).....	12.
5	5	-	5	-	5	Autres combustibles (36).....	13.
CARACTÉRISTIQUES DU MÉNAGE							
900	935	1,280	2,250	1,015	1,310	Nombre total de ménages privés.....	14.
0.3	0.4	0.4	0.4	0.4	0.4	Nombre moyen de personnes par pièce.....	15.
70	90	270	600	265	120	Ménages unifamiliaux locataires sans autres personnes (37).....	16.
\$ 653	\$ 540	\$ 545	\$ 476	\$ 522	\$ 625	Loyer brut moyen (mensuel).....	17.
25	20	40	185	110	50	Loyer brut >= 30% du revenu du ménage (38).....	18.
620	565	560	610	265	775	Ménages unifamiliaux propriétaires sans autres personnes (37).....	19.
\$ 444	\$ 457	\$ 505	\$ 439	\$ 386	\$ 451	Principales dépenses moyennes de propriété (mensuelles).....	20.
40	25	50	90	30	95	Principales dépenses de propriété >= 30% du revenu du ménage (38).....	21.
CARACTÉRISTIQUES DU REVENU - 1985							
Revenu total (39)							
selon le sexe et la tranche de revenu							
1,005	1,015	1,305	2,025	900	1,375	Hommes de 15 ans et plus ayant un revenu.....	22.
25	45	30	45	30	60	Moins de \$1,000 (40).....	23.
70	25	45	100	30	75	\$ 1,000 - \$ 2,999.....	24.
45	60	60	95	35	60	3,000 - 4,999.....	25.
50	50	40	140	45	55	5,000 - 6,999.....	26.
25	85	90	220	45	135	7,000 - 9,999.....	27.
85	75	175	265	190	100	10,000 - 14,999.....	28.
90	95	115	240	155	175	15,000 - 19,999.....	29.
70	75	90	240	75	115	20,000 - 24,999.....	30.
90	75	145	210	90	105	25,000 - 29,999.....	31.
85	95	175	180	95	150	30,000 - 34,999.....	32.
365	340	340	280	110	355	35,000 et plus.....	33.
\$ 34,420	\$ 28,896	\$ 27,284	\$ 19,854	\$ 19,849	\$ 23,837	Revenu moyen.....	34.
\$ 27,199	\$ 25,210	\$ 25,109	\$ 17,182	\$ 17,166	\$ 20,724	Revenu médian.....	35.
\$ 2,244	\$ 1,408	\$ 1,526	\$ 646	\$ 909	\$ 948	Erreur type du revenu moyen.....	36.
980	905	1,210	1,830	940	1,275	Femmes de 15 ans et plus ayant un revenu.....	37.
45	40	60	70	55	65	Moins de \$1,000 (40).....	38.
95	110	90	115	70	140	\$ 1,000 - \$ 2,999.....	39.
105	70	100	165	85	160	3,000 - 4,999.....	40.
65	75	90	150	50	85	5,000 - 6,999.....	41.
130	125	115	320	185	215	7,000 - 9,999.....	42.
110	80	215	330	215	160	10,000 - 14,999.....	43.
125	100	150	225	70	120	15,000 - 19,999.....	44.
80	120	155	275	95	110	20,000 - 24,999.....	45.
60	50	75	85	35	105	25,000 - 29,999.....	46.
50	35	45	60	50	45	30,000 - 34,999.....	47.
120	100	115	40	30	75	35,000 et plus.....	48.
\$ 17,912	\$ 15,680	\$ 16,441	\$ 13,374	\$ 13,101	\$ 13,560	Revenu moyen.....	49.
\$ 11,758	\$ 12,211	\$ 12,999	\$ 12,053	\$ 10,434	\$ 9,645	Revenu médian.....	50.
\$ 1,880	\$ 895	\$ 818	\$ 423	\$ 726	\$ 664	Erreur type du revenu moyen.....	51.

Voir nota, renvoi(s) et abréviation(s) sur l'encart à la fin de la publication.

Table 1. (continued)
Selected Characteristics for Census Tracts, 1986 Census - 20% Sample Data

No.	Characteristics	Calgary 064	Calgary 065	Calgary 066.01	Calgary 066.02	Calgary 067	Calgary 068
1985 INCOME CHARACTERISTICS (concluded)							
by composition of total income (41)							
1.	Total.....	100.0%	100.0%	100.0%	100.0%	100.0%	100.0%
2.	Employment income.....	72.2%	72.8%	80.0%	80.1%	80.7%	76.1%
3.	Government transfer payments.....	11.2%	10.2%	4.2%	4.5%	6.0%	6.5%
4.	Other income.....	16.6%	16.9%	15.8%	15.4%	13.4%	17.5%
Employment income (42)							
by sex and work activity in 1985							
Males							
5.	Worked full year, full time (43).....	795	485	540	980	430	565
6.	Average employment income.....	\$ 26,723	\$ 31,231	\$ 44,794	\$ 41,524	\$ 38,474	\$ 45,292
7.	Standard error of average employment income.....	\$ 969	\$ 1,542	\$ 2,702	\$ 1,721	\$ 2,159	\$ 2,037
8.	Worked part year or part time (44).....	860	480	670	910	410	505
9.	Average employment income.....	\$ 12,326	\$ 14,866	\$ 12,645	\$ 12,689	\$ 13,711	\$ 12,482
10.	Standard error of average employment income.....	\$ 777	\$ 1,461	\$ 1,865	\$ 1,061	\$ 1,914	\$ 1,296
Females							
11.	Worked full year, full time (43).....	710	415	395	735	240	330
12.	Average employment income.....	\$ 21,819	\$ 22,529	\$ 25,801	\$ 25,853	\$ 25,003	\$ 23,805
13.	Standard error of average employment income.....	\$ 791	\$ 917	\$ 1,032	\$ 1,278	\$ 1,432	\$ 1,518
14.	Worked part year or part time (44).....	735	420	735	935	420	575
15.	Average employment income.....	\$ 8,888	\$ 9,145	\$ 8,149	\$ 8,502	\$ 8,150	\$ 9,765
16.	Standard error of average employment income.....	\$ 639	\$ 901	\$ 599	\$ 489	\$ 1,024	\$ 742
17.	Family income - All census families.....	1,305	775	890	1,400	640	905
18.	Under \$5,000.....	15	5	25	45	10	5
19.	\$ 5,000 - \$ 9,999.....	60	20	40	50	5	15
20.	10,000 - 14,999.....	95	25	65	50	25	10
21.	15,000 - 19,999.....	120	90	50	110	45	60
22.	20,000 - 24,999.....	125	85	100	90	25	45
23.	25,000 - 29,999.....	145	85	80	90	55	45
24.	30,000 - 34,999.....	105	45	90	65	45	45
25.	35,000 - 39,999.....	140	55	40	115	40	45
26.	40,000 - 49,999.....	210	95	70	185	120	120
27.	50,000 and over.....	290	270	340	605	270	515
28.	Average income.....	\$ 37,687	\$ 42,580	\$ 51,536	\$ 51,867	\$ 50,773	\$ 59,818
29.	Median income.....	\$ 34,629	\$ 38,231	\$ 35,166	\$ 43,819	\$ 47,028	\$ 56,499
30.	Standard error of average income.....	\$ 1,213	\$ 1,748	\$ 2,901	\$ 1,868	\$ 2,420	\$ 3,160
Incidence of low income (38)							
31.	All economic families.....	1,375	785	915	1,470	640	910
32.	Low income economic families.....	160	45	130	160	35	50
33.	Incidence of low income (45).....	11.4%	5.4%	14.5%	11.0%	5.4%	5.6%
34.	All unattached individuals.....	1,260	735	635	1,010	290	200
35.	Low income unattached individuals.....	435	280	245	300	110	45
36.	Incidence of low income (45).....	34.5%	38.1%	37.8%	30.0%	37.0%	22.1%
37.	Total population in private households.....	4,890	2,815	3,385	5,400	2,220	3,035
38.	Persons in low income family units.....	890	415	685	740	220	205
39.	Incidence of low income (45).....	18.1%	14.7%	20.3%	13.7%	9.8%	6.9%
40.	Household income - All private households.....	2,330	1,250	1,400	2,260	845	1,055
41.	Under \$5,000.....	90	50	60	100	30	5
42.	\$ 5,000 - \$ 9,999.....	225	90	70	160	30	40
43.	10,000 - 14,999.....	245	60	155	160	50	30
44.	15,000 - 19,999.....	275	150	115	225	70	85
45.	20,000 - 24,999.....	240	130	160	165	60	65
46.	25,000 - 29,999.....	205	120	125	150	60	55
47.	30,000 - 34,999.....	190	55	140	120	60	55
48.	35,000 - 39,999.....	175	95	85	195	50	50
49.	40,000 - 49,999.....	305	130	95	215	130	150
50.	50,000 and over.....	380	365	400	775	295	525
51.	Average income.....	\$ 32,005	\$ 38,062	\$ 43,151	\$ 44,624	\$ 44,978	\$ 55,645
52.	Median income.....	\$ 27,130	\$ 30,954	\$ 30,513	\$ 37,064	\$ 40,181	\$ 49,649
53.	Standard error of average income.....	\$ 946	\$ 1,454	\$ 2,135	\$ 1,567	\$ 2,168	\$ 3,025

See note(s), footnote(s) and abbreviation(s) on foldout at end of publication.

Tableau 1. (suite)

Certaines caractéristiques des secteurs de recensement, recensement de 1986 - données-échantillon (20%)

Calgary 069	Calgary 070	Calgary 071	Calgary 072	Calgary 073	Calgary 074	Caractéristiques	N°
CARACTÉRISTIQUES DU REVENU - 1985							
(fin)							
selon la composition du revenu total (41)							
100.0%	100.0%	100.0%	100.0%	100.0%	100.0%	Total.....	1.
70.5%	80.2%	77.5%	77.8%	72.4%	78.0%	Revenu d'emploi.....	2.
5.5%	5.7%	7.9%	12.4%	13.4%	10.2%	Transferts gouvernementaux.....	3.
24.0%	14.1%	14.6%	9.8%	14.2%	11.8%	Autres revenus.....	4.
Revenu d'emploi (42)							
selon le sexe et le travail en 1985							
Hommes							
475	495	595	765	310	640	Travaillé toute l'année à plein temps (43).....	5.
\$ 45,776	\$ 37,964	\$ 36,776	\$ 28,647	\$ 25,910	\$ 32,636	Revenu moyen d'emploi.....	6.
\$ 3,527	\$ 1,663	\$ 1,874	\$ 995	\$ 1,508	\$ 1,099	Erreur type du revenu moyen d'emploi.....	7.
390	400	475	855	440	460	Travaillé une partie de l'année ou à temps partiel (44).....	8.
\$ 11,216	\$ 13,382	\$ 12,907	\$ 11,634	\$ 13,688	\$ 10,528	Revenu moyen d'emploi.....	9.
\$ 1,490	\$ 1,655	\$ 1,095	\$ 698	\$ 1,066	\$ 893	Erreur type du revenu moyen d'emploi.....	10.
Femmes							
250	275	445	635	300	395	Travaillé toute l'année à plein temps (43).....	11.
\$ 23,274	\$ 25,239	\$ 23,253	\$ 19,466	\$ 19,696	\$ 23,709	Revenu moyen d'emploi.....	12.
\$ 2,173	\$ 1,338	\$ 1,207	\$ 634	\$ 1,112	\$ 1,139	Erreur type du revenu moyen d'emploi.....	13.
435	425	480	670	315	515	Travaillé une partie de l'année ou à temps partiel (44).....	14.
\$ 11,254	\$ 8,799	\$ 9,677	\$ 8,503	\$ 6,126	\$ 7,083	Revenu moyen d'emploi.....	15.
\$ 1,003	\$ 899	\$ 1,118	\$ 518	\$ 508	\$ 671	Erreur type du revenu moyen d'emploi.....	16.
Revenu de la famille -							
Toutes les familles de recensement.....							17.
735	690	885	1,310	635	1,000	Moins de \$5,000.....	18.
10	5	10	45	45	30	\$ 5,000 - \$ 9,999.....	19.
15	10	25	50	20	25	10,000 - 14,999.....	20.
20	40	40	115	65	80	15,000 - 19,999.....	21.
25	45	50	200	55	65	20,000 - 24,999.....	22.
45	15	50	155	55	90	25,000 - 29,999.....	23.
20	50	80	145	80	85	30,000 - 34,999.....	24.
65	25	80	90	85	70	35,000 - 39,999.....	25.
40	75	55	125	40	105	40,000 - 49,999.....	26.
95	75	145	180	85	140	50,000 et plus.....	27.
400	355	360	200	105	310	Revenu moyen.....	28.
\$ 64,666	\$ 52,623	\$ 48,768	\$ 31,907	\$ 33,322	\$ 41,001	Revenu médian.....	29.
\$ 52,499	\$ 50,624	\$ 43,272	\$ 28,049	\$ 29,599	\$ 38,590	Erreur type du revenu moyen.....	30.
\$ 3,772	\$ 2,117	\$ 2,516	\$ 1,080	\$ 1,774	\$ 1,585		
Fréquence des unités à faible revenu (38)							
735	705	900	1,360	665	1,010	Toutes les familles économiques.....	31.
40	35	70	270	135	110	Familles économiques à faible revenu.....	32.
5.6%	5.2%	7.8%	20.1%	20.4%	10.7%	Fréquence des unités à faible revenu (45).....	33.
220	305	560	1,190	435	465	Toutes les personnes seules.....	34.
85	110	140	430	165	235	Personnes seules à faible revenu.....	35.
40.5%	34.5%	25.1%	35.9%	38.9%	51.3%	Fréquence des unités à faible revenu (45).....	36.
2,385	2,380	3,185	5,015	2,345	3,325	Population totale dans les ménages privés.....	37.
210	195	340	1,335	605	565	Personnes dans les unités familiales à faible revenu.....	38.
8.9%	8.1%	10.6%	26.6%	25.7%	16.9%	Fréquence des unités à faible revenu (45).....	39.
900	935	1,280	2,245	1,015	1,310	Revenu des ménages - Tous les ménages privés.....	40.
25	15	15	120	70	35	Moins de \$5,000.....	41.
40	60	35	240	115	100	\$ 5,000 - \$ 9,999.....	42.
40	35	100	225	135	100	10,000 - 14,999.....	43.
55	85	115	300	90	85	15,000 - 19,999.....	44.
50	35	100	325	50	140	20,000 - 24,999.....	45.
55	70	110	220	105	125	25,000 - 29,999.....	46.
70	40	125	150	115	90	30,000 - 34,999.....	47.
40	90	75	170	85	135	35,000 - 39,999.....	48.
95	115	195	200	90	160	40,000 - 49,999.....	49.
430	390	410	295	160	345	50,000 et plus.....	50.
\$ 57,863	\$ 46,731	\$ 43,333	\$ 28,247	\$ 29,693	\$ 37,639	Revenu moyen.....	51.
\$ 47,649	\$ 42,847	\$ 37,562	\$ 23,210	\$ 27,132	\$ 34,442	Revenu médian.....	52.
\$ 3,323	\$ 1,852	\$ 2,062	\$ 857	\$ 1,361	\$ 1,337	Erreur type du revenu moyen.....	53.

Voir nota, renvoi(s) et abréviation(s) sur l'encart à la fin de la publication.

Table 1. (continued)
Selected Characteristics for Census Tracts, 1986 Census - 20% Sample Data

No.	Characteristics	Calgary 075.01	Calgary 075.02	Calgary 076.01	Calgary 076.02	Calgary 076.03	Calgary 076.04
POPULATION CHARACTERISTICS							
1.	Total population (including institutional residents) - 100% data.....	3,330	4,675	3,475	3,550	5,050	4,540
2.	Total population (non-institutional) (1).....	3,330	4,670	3,480	3,550	5,045	4,540
by home language							
3.	Single responses.....	3,185	4,480	3,325	3,345	4,825	4,290
4.	English.....	2,870	4,080	2,820	2,950	4,485	3,880
5.	French.....	10	25	-	-	10	-
6.	Non-official languages.....	300	375	510	395	335	410
7.	Chinese.....	255	225	405	215	145	215
8.	Vietnamese.....	-	-	-	-	-	-
9.	Italian.....	20	25	80	110	45	80
10.	German.....	5	25	-	20	30	-
11.	Spanish.....	5	35	-	-	-	35
12.	Other languages.....	15	70	25	50	110	85
13.	Multiple responses.....	145	185	150	205	220	245
by official language							
14.	English only.....	3,020	4,220	3,160	3,320	4,620	4,300
15.	French only.....	-	-	-	-	-	-
16.	Both English and French.....	190	280	95	100	350	145
17.	Neither English nor French.....	120	170	220	135	80	90
by ethnic origin							
18.	Single origins.....	2,200	2,530	2,240	2,245	3,025	2,685
19.	British (2).....	1,155	1,205	860	740	1,395	1,200
20.	French (3).....	45	145	65	55	75	55
21.	German.....	215	205	280	295	320	265
22.	Chinese.....	245	320	535	390	270	325
23.	South Asian (46).....	5	-	15	75	65	70
24.	Ukrainian.....	50	95	70	50	130	100
25.	Dutch (Netherlands).....	40	55	45	60	140	135
26.	Other single origins.....	440	505	375	580	630	525
27.	Multiple origins (4).....	1,130	2,135	1,240	1,305	2,025	1,860
by citizenship							
28.	Canadian citizenship (5).....	3,130	4,440	3,320	3,305	4,810	4,170
29.	Citizenship other than Canadian (6).....	200	230	155	240	240	365
by place of birth							
30.	Non-immigrant population (7).....	2,500	3,940	2,635	2,735	3,970	3,580
31.	Born in province of residence.....	1,545	2,145	1,625	1,610	2,535	2,175
32.	Immigrant population.....	835	730	845	815	1,075	965
33.	United States of America.....	35	40	25	10	50	40
34.	Other Americas (8).....	40	65	-	65	35	55
35.	United Kingdom.....	145	105	105	125	250	180
36.	Other Europe (9).....	280	230	245	310	400	360
37.	Africa.....	15	10	5	10	50	45
38.	Asia.....	315	260	465	300	260	285
39.	Other (10).....	5	15	-	5	25	-
40.	Total immigrant population.....	830	730	840	820	1,080	965
by period of immigration							
41.	Before 1946.....	95	30	10	20	60	30
42.	1946 - 1966.....	350	245	300	315	475	270
43.	1967 - 1977.....	190	170	275	280	410	360
44.	1978 - 1982.....	125	215	215	135	85	200
45.	1983 - 1986 (11).....	75	70	40	60	50	100
by age at immigration							
46.	0 - 4 years.....	95	120	125	130	110	95
47.	5 - 19 years.....	225	255	235	190	240	305
48.	20 years and over.....	510	355	480	495	720	560
49.	Total population 5 years and over.....	3,080	4,235	3,225	3,300	4,715	4,070
by mobility status							
50.	Non-movers.....	1,745	1,485	1,890	1,735	2,915	1,785
51.	Movers.....	1,340	2,745	1,330	1,565	1,795	2,285
52.	Non-migrants (12).....	865	1,540	820	1,030	1,150	1,465
53.	Migrants (13).....	470	1,205	510	540	645	815
54.	From same CMA/CA.....	-	25	15	5	-	35
55.	From same province (14).....	120	400	180	220	280	230
56.	From different province.....	250	650	190	235	280	415
57.	From outside Canada.....	100	130	120	80	90	145

See note(s), footnote(s) and abbreviation(s) on foldout at end of publication.

Tableau 1. (suite)

Certaines caractéristiques des secteurs de recensement, recensement de 1986 - données-échantillon (20%)

Calgary 076.05	Calgary 076.06	Calgary 076.07	Calgary 076.08	Calgary 077.01	Calgary 077.02	Caractéristiques	N°
CARACTÉRISTIQUES DE LA POPULATION							
3,995	4,990	4,980	3,865	2,785	6,445	Population totale (y compris les pensionnaires d'institution) - données intégrales.....	1.
3,990	4,990	4,985	3,865	2,830	6,395	Population totale (sauf les pensionnaires d'institution) (1).....	2.
selon la langue parlée à la maison							
3,885	4,685	4,675	3,645	2,775	6,205	Réponses uniques.....	3.
3,540	4,170	4,035	3,110	2,700	5,830	Anglais.....	4.
10	-	-	-	-	5	Français.....	5.
335	510	640	540	75	375	Langues non officielles.....	6.
150	365	450	425	20	205	Chinois.....	7.
40	10	-	15	-	-	Vietnamien.....	8.
45	15	55	10	-	15	Italien.....	9.
20	5	10	30	-	-	Allemand.....	10.
-	25	-	-	10	10	Espagnol.....	11.
85	90	120	50	45	145	Autres langues.....	12.
110	310	310	220	60	195	Réponses multiples.....	13.
selon la langue officielle							
3,690	4,650	4,660	3,530	2,655	5,910	Anglais seulement.....	14.
-	-	-	-	-	-	Français seulement.....	15.
210	240	220	175	165	450	Anglais et français.....	16.
95	100	105	165	15	40	Ni l'anglais ni le français.....	17.
selon l'origine ethnique							
2,320	2,880	3,315	2,340	1,615	3,700	Origines uniques.....	18.
1,140	1,195	1,200	910	915	1,885	Britannique (2).....	19.
85	85	55	60	35	80	Français (3).....	20.
270	255	275	220	200	290	Allemand.....	21.
205	630	700	600	60	295	Chinois.....	22.
15	65	195	90	10	150	Origines sud-asiatiques (46).....	23.
60	80	85	45	70	170	Ukrainien.....	24.
20	30	50	40	55	100	Hollandais (Néerlandais).....	25.
525	535	750	380	260	730	Autres origines uniques.....	26.
1,675	2,110	1,665	1,525	1,215	2,695	Origines multiples (4).....	27.
selon la citoyenneté							
3,685	4,575	4,630	3,585	2,710	6,035	Citoyenneté canadienne (5).....	28.
305	415	350	280	120	360	Citoyenneté autre que canadienne (6).....	29.
selon le lieu de naissance							
3,170	3,765	3,730	2,815	2,325	5,025	Population non immigrante (7).....	30.
1,820	2,205	2,230	1,725	1,355	2,885	Née dans la province de résidence.....	31.
820	1,220	1,250	1,050	505	1,370	Population immigrante.....	32.
75	55	60	50	105	130	États-Unis d'Amérique.....	33.
25	60	85	100	15	60	Autres Amériques (8).....	34.
150	205	105	160	140	345	Royaume-Uni.....	35.
325	300	260	155	150	295	Autres Europes (9).....	36.
30	35	35	25	15	85	Afrique.....	37.
210	560	665	560	80	435	Asie.....	38.
10	20	30	5	-	15	Autres (10).....	39.
825	1,225	1,245	1,045	500	1,370	Population immigrante totale.....	40.
selon la période d'immigration							
-	5	5	-	70	100	Avant 1946.....	41.
345	335	310	175	255	405	1946 - 1966.....	42.
225	455	625	455	135	490	1967 - 1977.....	43.
135	315	230	295	25	305	1978 - 1982.....	44.
115	110	80	120	20	70	1983 - 1986 (11).....	45.
selon l'âge à l'immigration							
120	210	115	150	90	200	0 - 4 ans.....	46.
255	375	460	315	155	355	5 - 19 ans.....	47.
440	635	675	590	265	815	20 ans et plus.....	48.
3,660	4,300	4,300	3,315	2,705	6,025	Population totale de 5 ans et plus.....	49.
selon la mobilité							
1,815	1,655	945	835	1,620	2,865	Personnes n'ayant pas déménagé.....	50.
1,845	2,650	3,355	2,475	1,080	3,160	Personnes ayant déménagé.....	51.
1,215	1,715	2,340	1,725	535	1,965	Non-migrants (12).....	52.
630	935	1,015	750	550	1,190	Migrants (13).....	53.
20	40	55	55	25	25	D'une même RMR/AR.....	54.
140	275	235	115	150	475	D'une même province (14).....	55.
320	425	540	355	340	480	D'une province différente.....	56.
145	195	190	230	35	215	De l'extérieur du Canada.....	57.

Voir nota, renvoi(s) et abréviation(s) sur l'encart à la fin de la publication.

Table 1. (continued)
Selected Characteristics for Census Tracts, 1986 Census - 20% Sample Data

No.	Characteristics	Calgary 075.01	Calgary 075.02	Calgary 076.01	Calgary 076.02	Calgary 076.03	Calgary 076.04
POPULATION CHARACTERISTICS (continued)							
1.	Total population 15 years and over.....	2,725	3,565	2,670	2,795	4,080	3,275
by highest level of schooling							
2.	less than Grade 9 (15).....	290	195	335	310	385	265
3.	Grades 9-13 - Without secondary certificate....	865	1,170	835	840	1,035	915
4.	- With secondary certificate.....	365	545	380	340	370	375
5.	Trades certificate or diploma.....	110	55	80	80	95	80
Other non-university education only (16)							
6.	- Without certificate.....	245	330	175	215	285	290
7.	- With certificate (17).....	390	690	400	445	775	625
8.	University (18) - Without degree.....	270	315	230	330	570	440
9.	- With degree.....	180	265	235	245	560	285
by sex and major field of study							
10.	Males with postsecondary (19) qualifications... Educational, recreational and counselling services.....	430	640	475	515	890	695
11.	20	10	15	20	50	30	
12.	Fine and applied arts.....	20	40	25	25	20	20
13.	Humanities and related fields.....	5	20	10	15	45	25
14.	Social sciences and related fields.....	10	50	20	40	50	35
15.	Commerce, management and business admin.	70	65	65	75	175	115
16.	Agricultural and biological sciences/technologies.....	15	25	20	25	40	25
17.	Engineering and applied sciences.....	20	10	50	35	105	50
18.	Engineering and applied science technologies and trades.....	245	360	215	255	330	330
19.	Health professions, sciences and tech.	5	15	10	10	5	30
20.	Mathematics and physical sciences.....	25	40	40	20	70	35
21.	All other (20).....	-	-	-	-	-	-
22.	Females with postsecondary (19) qualifications. Educational, recreational and counselling services.....	390	480	330	355	810	520
23.	70	50	50	50	160	85	
24.	Fine and applied arts.....	50	60	35	10	60	45
25.	Humanities and related fields.....	15	30	15	40	25	25
26.	Social sciences and related fields.....	25	55	20	15	45	50
27.	Commerce, management and business admin.	120	170	105	110	250	195
28.	Agricultural and biological sciences/technologies.....	20	25	5	5	30	5
29.	Engineering and applied sciences.....	5	-	5	5	5	10
30.	Engineering and applied science technologies and trades.....	25	25	10	20	35	40
31.	Health professions, sciences and tech.	55	65	60	100	185	75
32.	Mathematics and physical sciences.....	10	-	20	5	20	-
33.	All other (20).....	-	-	-	-	-	-
by labour force activity							
34.	Males - 15 years and over.....	1,340	1,690	1,310	1,365	1,960	1,600
35.	In the labour force.....	980	1,515	1,060	1,120	1,650	1,340
36.	Employed.....	840	1,290	985	1,030	1,535	1,195
37.	Unemployed.....	135	220	80	90	120	145
38.	Participation rate.....	73.1	89.6	80.9	82.1	84.2	83.8
39.	Married (excludes separated).....	69.8	92.7	88.3	87.4	89.8	91.8
40.	Unemployment rate.....	13.8	14.5	7.5	8.0	7.3	10.8
41.	Females - 15 years and over.....	1,390	1,870	1,360	1,430	2,115	1,675
42.	In the labour force.....	825	1,465	920	1,010	1,420	1,190
43.	Employed.....	730	1,275	805	950	1,305	1,105
44.	Unemployed.....	90	195	115	60	115	85
45.	Participation rate.....	59.4	78.3	67.6	70.6	67.1	71.0
46.	Married (excludes separated).....	57.6	77.2	71.0	65.2	72.0	70.6
47.	Unemployment rate.....	10.9	13.3	12.5	5.9	8.1	7.1
48.	Both sexes - Participation rate.....	66.1	83.5	73.8	76.0	75.2	77.3
49.	15-24 years.....	68.7	82.8	64.1	74.8	71.7	65.5
50.	25 years and over.....	65.3	83.9	77.6	77.0	76.3	80.6
51.	Married (excludes separated).....	63.6	84.9	79.7	76.6	81.2	80.7
52.	Unemployment rate.....	12.8	13.9	9.6	7.1	7.5	9.3
53.	15-24 years.....	17.7	13.8	11.0	9.2	10.6	13.7
54.	25 years and over.....	11.4	14.0	9.5	6.2	6.6	8.0

See note (s), footnote(s) and abbreviation(s) on foldout at end of publication.

Tableau 1. (suite)

Certaines caractéristiques des secteurs de recensement, recensement de 1986 - données-échantillon (20%)

Calgary 076.05	Calgary 076.06	Calgary 076.07	Calgary 076.08	Calgary 077.01	Calgary 077.02	Caractéristiques	N°	
CARACTÉRISTIQUES DE LA POPULATION (suite)								
3,020	3,505	3,500	2,740	2,420	5,275	Population totale de 15 ans et plus.....	1.	
235	225	215	175	100	230	selon le plus haut niveau de scolarité atteint		
845	780	770	575	460	1,210	N'ayant pas atteint la 9e année(15).....	2.	
280	390	395	270	195	550	9e-13e année - Sans certificat d'études		
75	95	70	50	80	130	secondaires.....	3.	
						- Avec certificat d'études		
255	340	310	210	175	380	secondaires.....	4.	
610	610	675	550	430	825	Certificat ou diplôme d'une école de métiers.	5.	
385	490	500	355	395	790	Autres études non universitaires		
340	570	570	550	580	1,155	seulement (16)		
						- Sans certificat.....	6.	
						- Avec certificat (17).....	7.	
						Études universitaires (18) - Sans grade.....	8.	
						- Avec grade.....	9.	
selon le sexe et le principal domaine d'études								
Hommes ayant terminé des études								
605	845	860	730	625	1,220	postsecondaires (18).....	10.	
10	25	40	25	20	165	Enseignement, loisirs et orientation.....	11.	
15	40	5	-	20	35	Beaux-arts et arts appliqués.....	12.	
						Lettres, sciences humaines et disciplines		
35	30	25	10	15	45	connexes.....	13.	
55	50	65	20	50	75	Sciences sociales et disciplines connexes.....	14.	
90	155	165	180	115	190	Commerce, gestion et admin. des affaires.....	15.	
						Sciences et techniques agricoles et		
20	45	25	25	15	50	biologiques.....	16.	
65	60	85	95	85	185	Génie et sciences appliquées.....	17.	
						Techniques et métiers du génie et des		
265	350	305	275	200	305	sciences appliquées.....	18.	
10	25	35	30	5	45	Professions, sciences et techn. de la santé.	19.	
30	65	110	70	95	145	Mathématiques et sciences physiques.....	20.	
-	-	-	-	-	-	Autres disciplines (20).....	21.	
Femmes ayant terminé des études								
570	660	735	565	595	1,210	postsecondaires (18).....	22.	
110	75	90	45	110	200	Enseignement, loisirs et orientation.....	23.	
35	50	50	25	35	120	Beaux-arts et arts appliqués.....	24.	
						Lettres, sciences humaines et disciplines		
40	20	30	10	20	75	connexes.....	25.	
35	80	55	95	65	100	Sciences sociales et disciplines connexes.....	26.	
195	225	255	205	160	310	Commerce, gestion et admin. des affaires.....	27.	
						Sciences et techniques agricoles et		
15	30	30	25	20	70	biologiques.....	28.	
5	-	15	-	25	10	Génie et sciences appliquées.....	29.	
						Techniques et métiers du génie et des		
55	35	45	20	5	30	sciences appliquées.....	30.	
80	115	125	120	135	280	Professions, sciences et techn. de la santé.	31.	
10	35	35	20	30	15	Mathématiques et sciences physiques.....	32.	
-	-	5	-	-	-	Autres disciplines (20).....	33.	
selon l'activité								
Hommes - 15 ans et plus.....								34.
1,485	1,720	1,735	1,355	1,215	2,515	Faisant partie de la population active.....	35.	
1,305	1,580	1,570	1,255	1,040	2,020	Occupés.....	36.	
1,200	1,430	1,430	1,205	930	1,815	En chômage.....	37.	
105	150	140	50	110	205	Taux d'activité.....	38.	
87.9	91.9	90.5	92.6	85.6	80.3	Mariés (ne comprend pas les séparés).....	39.	
91.0	95.2	95.0	94.9	87.9	85.1	Taux de chômage.....	40.	
8.0	9.5	8.9	4.0	10.6	10.1	Femmes - 15 ans et plus.....	41.	
1,530	1,790	1,765	1,380	1,205	2,765	Faisant partie de la population active.....	42.	
1,025	1,305	1,290	1,075	765	1,915	Occupées.....	43.	
950	1,190	1,220	975	715	1,755	En chômage.....	44.	
80	115	70	105	50	150	Taux d'activité.....	45.	
67.0	72.9	73.1	77.9	63.5	69.3	Mariées (ne comprend pas les séparées).....	46.	
70.2	72.3	76.2	79.2	61.2	66.0	Taux de chômage.....	47.	
7.8	8.8	5.4	9.8	6.5	8.4	Les deux sexes - Taux d'activité.....	48.	
77.3	82.5	81.6	85.2	74.6	74.6	15-24 ans.....	49.	
66.7	72.2	66.7	81.9	76.3	69.5	25 ans et plus.....	50.	
80.9	84.7	84.9	86.0	74.2	76.4	Marié(e)s (ne comprend pas les		
						séparé(e)s).....	51.	
80.3	83.8	85.6	87.1	74.0	75.8	Taux de chômage.....	52.	
7.9	9.2	7.3	6.6	8.9	9.3	15-24 ans.....	53.	
11.8	11.0	14.6	10.3	15.0	13.8	25 ans et plus.....	54.	
6.9	8.8	6.3	6.0	6.1	7.9			

Voir nota, renvoi(s) et abréviation(s) sur l'encart à la fin de la publication.

Table 1. (continued)
Selected Characteristics for Census Tracts, 1986 Census - 20% Sample Data

No.	Characteristics	Calgary 075.01	Calgary 075.02	Calgary 076.01	Calgary 075.02	Calgary 076.03	Calgary 076.04
POPULATION CHARACTERISTICS (concluded)							
1.	Total labour force 15 years and over.....	1,805	2,975	1,980	2,125	3,070	2,530
2.	Not applicable(21).....	40	40	15	15	30	50
by industry divisions (22)							
3.	All industries (23).....	1,760	2,940	1,965	2,110	3,035	2,485
4.	Primary industries (Divisions A,B,C and D)...	150	190	140	145	270	160
5.	Manufacturing industries (Division E).....	125	255	150	180	230	220
6.	Construction industries (Division F).....	115	225	195	135	245	165
Transportation, storage, communication and other utility industries							
7.	(Divisions G and H).....	175	315	150	225	215	300
8.	Trade industries (Divisions I and J).....	325	570	340	430	475	500
9.	Finance, insurance and real estate industries (Divisions K and L).....	70	160	125	110	230	195
10.	Government service industries (Division N)...	55	160	90	115	180	115
11.	Other service industries (Divisions M, O, P, Q and R).....	745	1,050	775	765	1,200	825
by sex and occupation major groups (22)							
12.	Males - All occupations (23).....	955	1,500	1,050	1,110	1,625	1,305
Managerial, administrative and related occupations.....							
13.	75	115	120	150	290	165
14.	Teaching and related occupations.....	30	25	35	25	25	25
15.	Occupations in medicine and health.....	10	-	5	5	5	20
Technological, social, religious, artistic and related occupations (24).....							
16.	125	165	100	115	320	195
17.	Clerical and related occupations.....	100	140	80	100	155	120
18.	Sales occupations.....	100	205	145	155	180	130
19.	Service occupations.....	105	205	150	120	150	160
20.	Primary occupations (25).....	25	50	20	45	50	30
21.	Processing occupations.....	10	30	20	35	30	30
Machining, product fabricating, assembling and repairing occupations (26).....							
22.	100	165	110	75	140	90
23.	Construction trades occupations.....	120	170	140	130	140	140
24.	Transport equipment operating occupations...	115	135	55	80	65	110
25.	Other (27).....	55	100	80	60	70	100
26.	Females - All occupations (23).....	800	1,435	910	1,005	1,415	1,175
Managerial, administrative and related occupations.....							
27.	60	115	70	65	110	110
28.	Teaching and related occupations.....	45	25	35	35	85	60
29.	Occupations in medicine and health.....	55	65	55	55	130	55
Technological, social, religious, artistic and related occupations (24).....							
30.	45	70	60	65	95	60
31.	Clerical and related occupations.....	345	605	370	345	575	500
32.	Sales occupations.....	70	200	100	135	120	120
33.	Service occupations.....	135	290	175	255	230	190
34.	Primary occupations (25).....	15	-	-	-	10	-
35.	Processing occupations.....	5	10	-	20	-	10
Machining, product fabricating, assembling and repairing occupations (26).....							
36.	15	20	15	10	30	35
37.	Construction trades occupations.....	-	-	20	-	-	5
38.	Transport equipment operating occupations...	-	5	10	5	10	15
39.	Other (27).....	10	20	-	15	15	10
by sex and class of worker							
40.	Males - All classes of worker (23) (28).....	955	1,500	1,050	1,105	1,620	1,305
41.	Paid workers (29).....	900	1,405	995	1,045	1,530	1,260
42.	Self-employed (30).....	55	95	60	60	90	50
43.	Females - All classes of worker (23) (28).....	800	1,440	910	1,005	1,410	1,175
44.	Paid workers (29).....	790	1,390	895	975	1,360	1,150
45.	Self-employed (30).....	10	45	20	30	45	25

See note(s), footnote(s) and abbreviation(s) on foldout at end of publication.

Tableau 1. (suite)

Certains caractéristiques des secteurs de recensement, recensement de 1986 - données-échantillon (20%)

Calgary 076.05	Calgary 076.06	Calgary 076.07	Calgary 076.08	Calgary 077.01	Calgary 077.02	Caractéristiques	N°
CARACTÉRISTIQUES DE LA POPULATION							
(fin)							
2,335	2,890	2,855	2,335	1,810	3,935	Population active totale de 15 ans et plus.....	1.
35	30	35	20	20	25	Sans objet (21).....	2.
selon les divisions d'industries (22)							
2,300	2,860	2,825	2,310	1,795	3,905	Toutes les industries (23).....	3.
205	290	335	270	215	365	Industries primaires (divisions A, B, C et D).....	4.
220	310	245	145	110	235	Industries manufacturières (division E).....	5.
135	205	190	125	95	125	Industries de la construction (division F).....	6.
						Industries du transport, de l'entreposage, des communications et autres services publics (divisions G et H).....	7.
180	285	335	270	75	295	Industries du commerce (divisions I et J).....	8.
500	380	430	380	275	670	Industries des finances, des assurances et des agences immobilières (div. K et L).....	9.
105	190	170	165	105	280	Industries des services gouvernementaux (division N).....	10.
105	130	160	105	145	260	Autres industries de services (divisions M, O, P, Q et R).....	11.
830	1,070	955	845	765	1,680		
selon le sexe et les grands groupes de professions (22)							
1,290	1,560	1,550	1,250	1,025	2,005	Hommes - Toutes les professions (23).....	12.
						Directeurs, gérants, administrateurs et personnel assimilé.....	13.
165	175	240	255	250	400	Enseignants et personnel assimilé.....	14.
25	25	20	30	65	130	Médecine et santé.....	15.
20	25	20	30	10	45	Professions technologiques, sociales, religieuses, artistiques et personnel assimilé (24).....	16.
210	300	250	265	180	355	Employés de bureau et trav. assimilés.....	17.
95	160	100	90	70	155	Travailleurs spécialisés dans la vente.....	18.
145	165	170	155	115	215	Travailleurs spécialisés dans les services.....	19.
185	200	145	70	110	210	Travailleurs du secteur primaire (25).....	20.
25	10	20	10	65	50	Travailleurs des industries de transformation.....	21.
35	10	15	20	-	20	Usineurs, travailleurs spécialisés dans la fabrication, le montage et la réparation de produits (26).....	22.
135	160	205	100	35	115	Travailleurs du bâtiment.....	23.
115	170	180	85	70	110	Personnel d'exploitation des transports.....	24.
90	55	110	65	15	110	Autres (27).....	25.
50	110	75	65	35	90		
1,005	1,295	1,280	1,065	770	1,905	Femmes - Toutes les professions (23).....	26.
						Directeurs, gérants, administrateurs et personnel assimilé.....	27.
75	130	100	165	70	135	Enseignants et personnel assimilé.....	28.
55	55	70	50	75	155	Médecine et santé.....	29.
80	100	125	100	80	165	Professions technologiques, sociales, religieuses, artistiques et personnel assimilé (24).....	30.
50	105	120	80	85	110	Employés de bureau et trav. assimilés.....	31.
400	485	535	405	315	755	Travailleurs spécialisés dans la vente.....	32.
105	115	85	70	60	220	Travailleurs spécialisés dans les services.....	33.
160	215	180	140	70	300	Travailleurs du secteur primaire (25).....	34.
10	-	5	5	-	5	Travailleurs des industries de transformation.....	35.
5	10	15	-	-	5	Usineurs, travailleurs spécialisés dans la fabrication, le montage et la réparation de produits (26).....	36.
15	25	30	15	-	20	Travailleurs du bâtiment.....	37.
15	-	-	5	-	5	Personnel d'exploitation des transports.....	38.
15	15	5	10	-	5	Autres (27).....	39.
10	40	10	15	15	30		
selon le sexe et la catégorie de travailleurs							
Hommes - Toutes les catégories							
1,295	1,560	1,550	1,250	1,025	2,005	de travailleurs (23) (28).....	40.
1,235	1,490	1,445	1,195	985	1,910	Travailleurs rémunérés (29).....	41.
55	70	100	55	40	95	Travailleurs autonomes (30).....	42.
Femmes - Toutes les catégories							
1,005	1,290	1,280	1,065	770	1,905	de travailleuses (23) (28).....	43.
975	1,255	1,230	1,025	750	1,845	Travailleuses rémunérées (29).....	44.
35	40	45	35	15	65	Travailleuses autonomes (30).....	45.

Voir nota, renvoi(s) et abréviation(s) sur l'encart à la fin de la publication.

Table 1. (continued)
Selected Characteristics for Census Tracts, 1986 Census - 20% Sample Data

No.	Characteristics	Calgary 075.01	Calgary 075.02	Calgary 076.01	Calgary 076.02	Calgary 076.03	Calgary 076.04
DWELLING CHARACTERISTICS							
1.	Total number of occupied private dwellings.....	1,230	1,775	1,025	1,190	1,755	1,465
2.	Average number of rooms per dwelling.....	6.4	5.7	7.5	6.5	6.9	6.4
3.	Average value of dwelling (31).....	\$ 80,933	\$ 71,992	\$ 79,695	\$ 79,480	\$ 98,620	\$ 77,170
by period of construction							
4.	Before 1946.....	30	-	5	-	20	10
5.	1946 - 1960.....	635	70	10	15	40	15
6.	1961 - 1970.....	330	565	440	515	760	145
7.	1971 - 1980.....	240	750	555	650	830	860
8.	1981 - 1985 (11).....	-	385	20	10	110	435
9.	Dwellings with central heating (32) Total.....	1,230	1,760	1,015	1,185	1,755	1,460
Dwellings by principal heating fuel							
10.	Gas (33).....	1,135	1,540	935	1,125	1,660	1,370
11.	Electricity (34).....	100	235	90	60	100	95
12.	Oil (35).....	-	-	-	-	-	-
13.	Other fuels (36).....	-	-	-	-	-	-
HOUSEHOLD CHARACTERISTICS							
14.	Total number of private households.....	1,230	1,775	1,025	1,185	1,755	1,465
15.	Average number of persons per room.....	0.4	0.5	0.5	0.5	0.4	0.5
Tenant one-family households without additional persons (37)							
16.	Average gross rent (monthly).....	\$ 275	\$ 745	\$ 195	\$ 270	\$ 310	\$ 445
17.	Average gross rent (monthly).....	\$ 460	\$ 601	\$ 739	\$ 501	\$ 605	\$ 538
18.	Gross rent >= 30% of household income (38).....	125	260	105	110	85	125
Owner one-family households without additional persons (37)							
19.	Average major payments for owners (monthly).....	\$ 536	\$ 586	\$ 589	\$ 660	\$ 626	\$ 675
20.	Owner's major payments >= 30% of household income (38).....	60	80	60	115	135	145
21.							
1985 INCOME CHARACTERISTICS							
Total income (39)							
by sex and income group							
22.	Males 15 years and over with income.....	1,250	1,595	1,155	1,285	1,865	1,495
23.	Under \$1,000 (40).....	65	70	45	75	60	65
24.	\$ 1,000 - \$ 2,999.....	35	100	50	50	145	40
25.	3,000 - 4,999.....	55	60	60	60	110	65
26.	5,000 - 6,999.....	45	55	35	75	85	70
27.	7,000 - 9,999.....	115	155	60	95	100	105
28.	10,000 - 14,999.....	165	210	115	135	195	135
29.	15,000 - 19,999.....	240	225	85	155	155	185
30.	20,000 - 24,999.....	150	180	160	110	160	185
31.	25,000 - 29,999.....	95	200	100	135	115	150
32.	30,000 - 34,999.....	75	135	125	110	135	145
33.	35,000 and over.....	205	205	310	285	605	345
34.	Average income.....	\$ 19,973	\$ 19,516	\$ 25,244	\$ 23,254	\$ 26,840	\$ 24,757
35.	Median income.....	\$ 18,264	\$ 18,237	\$ 23,515	\$ 19,949	\$ 22,546	\$ 22,019
36.	Standard error of average income.....	\$ 793	\$ 640	\$ 1,036	\$ 1,118	\$ 1,021	\$ 1,124
37.	Females 15 years and over with income.....	1,200	1,680	1,190	1,235	1,855	1,460
38.	Under \$1,000 (40).....	95	90	110	105	100	105
39.	\$ 1,000 - \$ 2,999.....	80	65	155	110	150	130
40.	3,000 - 4,999.....	75	115	110	100	170	105
41.	5,000 - 6,999.....	55	135	75	90	110	110
42.	7,000 - 9,999.....	245	190	125	140	305	155
43.	10,000 - 14,999.....	180	390	190	195	265	225
44.	15,000 - 19,999.....	145	235	130	175	230	270
45.	20,000 - 24,999.....	150	230	110	145	195	160
46.	25,000 - 29,999.....	75	115	65	65	105	95
47.	30,000 - 34,999.....	45	60	75	60	105	40
48.	35,000 and over.....	65	60	60	55	120	70
49.	Average income.....	\$ 13,996	\$ 14,467	\$ 13,246	\$ 14,178	\$ 14,494	\$ 13,698
50.	Median income.....	\$ 12,037	\$ 12,820	\$ 11,051	\$ 11,604	\$ 11,091	\$ 11,951
51.	Standard error of average income.....	\$ 613	\$ 468	\$ 655	\$ 725	\$ 562	\$ 546

See note (s), footnote(s) and abbreviation(s) on foldout at end of publication.

Tableau 1. (suite)

Certains caractéristiques des secteurs de recensement, recensement de 1986 - données-échantillon (20%)

Calgary 076.05	Calgary 076.06	Calgary 076.07	Calgary 076.08	Calgary 077.01	Calgary 077.02	Caractéristiques	N°
CARACTÉRISTIQUES DU LOGEMENT							
1,290	1,590	1,510	1,235	1,020	2,470	Nombre total de logements privés occupés.....	1.
7.1	6.6	6.8	6.7	6.8	6.2	Nombre moyen de pièces par logement.....	2.
\$ 89,745	\$ 87,213	\$ 91,817	\$ 95,343	\$ 109,335	\$ 83,279	Valeur moyenne du logement (31).....	3.
selon la période de construction							
15	-	-	10	-	-	Avant 1946.....	4.
15	5	-	-	25	5	1946 - 1960.....	5.
675	5	-	5	565	650	1961 - 1970.....	6.
570	1,220	640	435	400	1,540	1971 - 1980.....	7.
15	355	865	785	25	275	1981 - 1986 (11).....	8.
1,285	1,580	1,510	1,225	1,020	2,470	Logements avec chauffage central (32) Total.....	9.
Logements selon le principal combustible utilisé pour le chauffage							
1,185	1,510	1,410	1,175	990	2,240	Gaz (33).....	10.
105	75	95	50	30	225	Électricité (34).....	11.
-	-	-	-	-	10	Huile (mazout) (35).....	12.
-	-	-	5	-	-	Autres combustibles (36).....	13.
CARACTÉRISTIQUES DU MÉNAGE							
1,290	1,590	1,510	1,235	1,020	2,470	Nombre total de ménages privés.....	14.
0.4	0.5	0.5	0.5	0.4	0.4	Nombre moyen de personnes par pièce.....	15.
\$ 365	\$ 290	\$ 245	\$ 145	\$ 195	\$ 495	Ménages unifamiliaux locataires sans autres personnes (37).....	16.
\$ 579	\$ 573	\$ 663	\$ 575	\$ 608	\$ 570	Loyer brut moyen (mensuel).....	17.
160	105	90	65	40	155	Loyer brut >= 30% du revenu du ménage (38).....	18.
595	940	965	810	565	1,115	Ménages unifamiliaux propriétaires sans autres personnes (37).....	19.
\$ 615	\$ 808	\$ 948	\$ 897	\$ 552	\$ 585	Principales dépenses moyennes de propriété (mensuelles).....	20.
65	165	225	175	50	130	Principales dépenses de propriété >= 30% du revenu du ménage (38).....	21.
CARACTÉRISTIQUES DU REVENU - 1985							
Revenu total (39)							
selon le sexe et la tranche de revenu							
1,385	1,650	1,620	1,280	1,160	2,315	Hommes de 15 ans et plus ayant un revenu.....	22.
55	30	40	20	60	85	Moins de \$1,000 (40).....	23.
50	75	45	55	70	110	\$ 1,000 - \$ 2,999.....	24.
50	60	50	35	65	85	3,000 - 4,999.....	25.
75	45	60	40	30	140	5,000 - 6,999.....	26.
105	40	50	55	75	130	7,000 - 9,999.....	27.
145	155	140	65	100	245	10,000 - 14,999.....	28.
155	150	140	105	55	195	15,000 - 19,999.....	29.
190	135	165	85	85	160	20,000 - 24,999.....	30.
120	215	130	140	85	220	25,000 - 29,999.....	31.
120	230	185	185	100	165	30,000 - 34,999.....	32.
330	510	615	490	440	775	35,000 et plus.....	33.
\$ 23,837	\$ 27,758	\$ 29,483	\$ 30,618	\$ 39,177	\$ 29,352	Revenu moyen.....	34.
\$ 21,355	\$ 27,815	\$ 28,979	\$ 30,470	\$ 26,477	\$ 25,032	Revenu médian.....	35.
\$ 946	\$ 881	\$ 943	\$ 1,091	\$ 4,686	\$ 1,059	Erreur type du revenu moyen.....	36.
1,285	1,525	1,460	1,170	1,050	2,440	Femmes de 15 ans et plus ayant un revenu.....	37.
55	60	50	30	70	135	Moins de \$1,000 (40).....	38.
120	105	90	100	95	170	\$ 1,000 - \$ 2,999.....	39.
150	80	80	90	85	215	3,000 - 4,999.....	40.
75	130	70	50	55	190	5,000 - 6,999.....	41.
110	165	195	120	170	270	7,000 - 9,999.....	42.
195	175	205	135	125	430	10,000 - 14,999.....	43.
205	225	235	150	110	325	15,000 - 19,999.....	44.
155	245	240	235	75	235	20,000 - 24,999.....	45.
75	160	130	115	90	145	25,000 - 29,999.....	46.
60	90	90	75	30	185	30,000 - 34,999.....	47.
80	90	75	65	135	145	35,000 et plus.....	48.
\$ 14,872	\$ 16,646	\$ 16,244	\$ 16,750	\$ 16,883	\$ 14,999	Revenu moyen.....	49.
\$ 13,030	\$ 16,144	\$ 15,663	\$ 16,938	\$ 12,192	\$ 12,772	Revenu médian.....	50.
\$ 648	\$ 592	\$ 535	\$ 648	\$ 1,129	\$ 446	Erreur type du revenu moyen.....	51.

Voir nota, renvoi (s) et abréviation (s) sur l'encart à la fin de la publication.

Table 1. (continued)
Selected Characteristics for Census Tracts, 1986 Census - 20% Sample Data

No.	Characteristics	Calgary 075.01	Calgary 075.02	Calgary 076.01	Calgary 076.02	Calgary 076.03	Calgary 076.04
1985 INCOME CHARACTERISTICS (concluded)							
by composition of total income (41)							
1.	Total.....	100.0%	100.0%	100.0%	100.0%	100.0%	100.0%
2.	Employment income.....	77.5%	86.4%	90.5%	87.8%	85.1%	86.4%
3.	Government transfer payments.....	10.6%	9.2%	4.7%	6.8%	7.1%	7.2%
4.	Other income.....	12.0%	4.4%	4.7%	5.5%	7.7%	6.3%
Employment income (42)							
by sex and work activity in 1985							
Males							
5.	Worked full year, full time (43).....	635	745	665	620	980	705
6.	Average employment income.....	\$ 24,315	\$ 25,094	\$ 30,592	\$ 31,352	\$ 38,218	\$ 32,845
7.	Standard error of average employment income.....	\$ 1,144	\$ 858	\$ 1,282	\$ 1,360	\$ 1,265	\$ 1,205
8.	Worked part year or part time (44).....	380	745	405	565	690	630
9.	Average employment income.....	\$ 11,096	\$ 11,502	\$ 15,535	\$ 12,806	\$ 9,938	\$ 14,245
10.	Standard error of average employment income.....	\$ 1,064	\$ 683	\$ 1,460	\$ 1,089	\$ 748	\$ 1,300
Females							
11.	Worked full year, full time (43).....	460	735	380	460	610	585
12.	Average employment income.....	\$ 19,232	\$ 19,748	\$ 21,463	\$ 20,957	\$ 22,204	\$ 20,557
13.	Standard error of average employment income.....	\$ 737	\$ 623	\$ 1,104	\$ 1,246	\$ 805	\$ 695
14.	Worked part year or part time (44).....	395	730	655	585	850	670
15.	Average employment income.....	\$ 9,637	\$ 8,199	\$ 8,566	\$ 8,837	\$ 8,761	\$ 7,164
16.	Standard error of average employment income.....	\$ 961	\$ 520	\$ 628	\$ 628	\$ 587	\$ 491
17.	Family income - All census families.....	950	1,245	930	970	1,405	1,285
18.	Under \$5,000.....	20	50	50	40	30	35
19.	\$ 5,000 - \$ 9,999.....	45	60	25	35	30	20
20.	10,000 - 14,999.....	85	120	50	65	45	55
21.	15,000 - 19,999.....	95	105	50	60	85	105
22.	20,000 - 24,999.....	145	155	75	75	105	145
23.	25,000 - 29,999.....	90	150	55	115	60	140
24.	30,000 - 34,999.....	105	105	75	75	145	140
25.	35,000 - 39,999.....	50	100	25	85	100	135
26.	40,000 - 49,999.....	120	210	200	130	175	205
27.	50,000 and over.....	190	190	315	305	635	300
28.	Average income.....	\$ 33,856	\$ 32,432	\$ 42,674	\$ 40,604	\$ 48,668	\$ 38,778
29.	Median income.....	\$ 28,983	\$ 29,219	\$ 42,305	\$ 38,086	\$ 47,139	\$ 34,999
30.	Standard error of average income.....	\$ 1,323	\$ 1,062	\$ 1,633	\$ 1,761	\$ 1,400	\$ 1,358
Incidence of low income (38)							
31.	All economic families.....	985	1,285	885	975	1,405	1,310
32.	Low income economic families.....	175	300	105	145	115	135
33.	Incidence of low income (45).....	18.0%	23.3%	12.0%	15.1%	8.1%	10.3%
34.	All unattached individuals.....	360	690	185	295	460	255
35.	Low income unattached individuals.....	85	210	40	85	210	100
36.	Incidence of low income (45).....	23.4%	30.6%	23.1%	28.1%	45.1%	38.9%
37.	Total population in private households.....	3,315	4,655	3,465	3,540	5,025	4,525
38.	Persons in low income family units.....	655	1,185	430	495	685	560
39.	Incidence of low income (45).....	19.7%	25.5%	12.5%	14.0%	13.6%	12.4%
40.	Household income - All private households.....	1,230	1,775	1,025	1,190	1,760	1,465
41.	Under \$5,000.....	35	80	30	45	50	30
42.	\$ 5,000 - \$ 9,999.....	75	125	40	45	145	50
43.	10,000 - 14,999.....	115	205	20	105	80	65
44.	15,000 - 19,999.....	150	150	45	95	100	130
45.	20,000 - 24,999.....	165	225	80	85	145	145
46.	25,000 - 29,999.....	120	215	65	120	70	170
47.	30,000 - 34,999.....	110	150	95	130	155	160
48.	35,000 - 39,999.....	55	145	55	80	100	150
49.	40,000 - 49,999.....	170	215	185	145	210	220
50.	50,000 and over.....	245	260	405	340	695	345
51.	Average income.....	\$ 33,290	\$ 30,903	\$ 45,460	\$ 38,666	\$ 43,730	\$ 38,143
52.	Median income.....	\$ 28,238	\$ 27,012	\$ 44,272	\$ 33,749	\$ 40,961	\$ 34,240
53.	Standard error of average income.....	\$ 1,190	\$ 1,035	\$ 1,511	\$ 1,561	\$ 1,311	\$ 1,212

See note(s), footnote(s) and abbreviation(s) on foldout at end of publication.

Tableau 1. (suite)

Certains caractéristiques des secteurs de recensement, recensement de 1986 - données-échantillon (20%)

Calgary 076.05	Calgary 076.06	Calgary 076.07	Calgary 076.08	Calgary 077.01	Calgary 077.02	Caractéristiques	N°	
						CARACTÉRISTIQUES DU REVENU - 1985 (fin)		
						selon la composition du revenu total (41)		
100.0%	100.0%	100.0%	100.0%	100.0%	100.0%	Total.....	1.	
90.8%	91.9%	93.0%	93.2%	78.9%	85.1%	Revenu d'emploi.....	2.	
5.7%	4.7%	4.0%	3.3%	4.1%	5.9%	Transferts gouvernementaux.....	3.	
3.4%	3.4%	3.0%	3.5%	16.9%	9.0%	Autres revenus.....	4.	
						Revenu d'emploi (42)		
						selon le sexe et le travail en 1985		
						Hommes		
\$ 695	\$ 995	\$ 1,115	\$ 910	\$ 575	\$ 1,195	Travaillé toute l'année à plein temps (43).....	5.	
\$ 32,299	\$ 33,789	\$ 34,664	\$ 34,623	\$ 54,209	\$ 38,750	Revenu moyen d'emploi.....	6.	
\$ 1,322	\$ 941	\$ 1,045	\$ 1,104	\$ 8,580	\$ 1,501	Erreur type du revenu moyen d'emploi.....	7.	
\$ 595	\$ 555	\$ 430	\$ 310	\$ 445	\$ 865	Travaillé une partie de l'année ou à temps partiel (44).....	8.	
\$ 13,141	\$ 16,010	\$ 14,674	\$ 16,897	\$ 14,074	\$ 15,352	Revenu moyen d'emploi.....	9.	
\$ 925	\$ 1,102	\$ 1,148	\$ 2,010	\$ 1,580	\$ 1,208	Erreur type du revenu moyen d'emploi.....	10.	
						Femmes		
\$ 435	\$ 630	\$ 690	\$ 575	\$ 305	\$ 855	Travaillé toute l'année à plein temps (43).....	11.	
\$ 23,118	\$ 22,716	\$ 22,171	\$ 22,664	\$ 25,012	\$ 21,898	Revenu moyen d'emploi.....	12.	
\$ 1,018	\$ 750	\$ 526	\$ 726	\$ 1,400	\$ 651	Erreur type du revenu moyen d'emploi.....	13.	
\$ 695	\$ 745	\$ 645	\$ 495	\$ 485	\$ 1,130	Travaillé une partie de l'année ou à temps partiel (44).....	14.	
\$ 9,874	\$ 11,206	\$ 9,604	\$ 10,181	\$ 8,583	\$ 8,803	Revenu moyen d'emploi.....	15.	
\$ 669	\$ 751	\$ 547	\$ 759	\$ 720	\$ 482	Erreur type du revenu moyen d'emploi.....	16.	
						Revenu de la famille -		
						Toutes les familles de recensement.....		17.
1,095	1,395	1,410	1,145	785	1,775	Moins de \$5,000.....	18.	
60	15	35	45	20	35	\$ 5,000 - \$ 9,999.....	19.	
20	35	35	35	10	65	10,000 - 14,999.....	20.	
65	25	50	40	5	100	15,000 - 19,999.....	21.	
95	95	55	40	45	160	20,000 - 24,999.....	22.	
65	110	70	65	20	105	25,000 - 29,999.....	23.	
85	90	115	45	40	80	30,000 - 34,999.....	24.	
85	110	75	75	55	180	35,000 - 39,999.....	25.	
85	130	155	120	50	95	40,000 - 49,999.....	26.	
150	320	305	190	95	265	50,000 et plus.....	27.	
380	465	525	485	440	690	Revenu moyen.....	28.	
\$ 40,752	\$ 43,927	\$ 45,511	\$ 44,423	\$ 71,161	\$ 46,747	Revenu médian.....	29.	
\$ 39,175	\$ 43,218	\$ 44,080	\$ 45,943	\$ 54,699	\$ 42,676	Erreur type du revenu moyen.....	30.	
\$ 1,409	\$ 1,126	\$ 1,208	\$ 1,263	\$ 7,251	\$ 1,468	Fréquence des unités à faible revenu (38)		
1,090	1,395	1,385	1,085	785	1,815	Toutes les familles économiques.....	31.	
200	135	125	95	35	235	Familles économiques à faible revenu.....	32.	
18.3%	9.8%	8.8%	8.8%	4.4%	13.0%	Fréquence des unités à faible revenu (45).....	33.	
285	335	235	180	305	850	Toutes les personnes seules.....	34.	
70	45	60	40	130	215	Personnes seules à faible revenu.....	35.	
24.8%	13.0%	25.1%	23.3%	42.9%	25.2%	Fréquence des unités à faible revenu (45).....	36.	
3,970	4,970	4,960	3,850	2,820	6,380	Population totale dans les ménages privés.....	37.	
735	585	520	390	240	875	Personnes dans les unités familiales à faible revenu.....	38.	
18.5%	11.8%	10.6%	10.2%	8.4%	13.7%	Fréquence des unités à faible revenu (45).....	39.	
						Revenu des ménages - Tous les ménages privés....		40.
45	-	25	45	15	35	Moins de \$5,000.....	41.	
45	35	35	25	75	165	\$ 5,000 - \$ 9,999.....	42.	
70	35	55	20	40	180	10,000 - 14,999.....	43.	
100	90	50	40	80	230	15,000 - 19,999.....	44.	
90	115	40	60	35	200	20,000 - 24,999.....	45.	
115	110	115	40	55	155	25,000 - 29,999.....	46.	
100	130	105	75	65	230	30,000 - 34,999.....	47.	
100	150	170	130	65	150	35,000 - 39,999.....	48.	
170	365	340	230	120	300	40,000 - 49,999.....	49.	
465	545	580	565	475	815	50,000 et plus.....	50.	
\$ 41,344	\$ 45,230	\$ 46,572	\$ 48,394	\$ 59,974	\$ 42,520	Revenu moyen.....	51.	
\$ 39,380	\$ 42,999	\$ 44,676	\$ 48,056	\$ 48,138	\$ 36,093	Revenu médian.....	52.	
\$ 1,269	\$ 1,087	\$ 1,141	\$ 1,280	\$ 5,602	\$ 1,207	Erreur type du revenu moyen.....	53.	

Voir note, renvoi(s) et abréviation(s) sur l'encart à la fin de la publication.

Table 1. (continued)
Selected Characteristics for Census Tracts, 1986 Census - 20% Sample Data

No.	Characteristics	Calgary 077.03	Calgary 077.04	Calgary 077.05	Calgary 077.06	Calgary 200 †	Calgary 201
POPULATION CHARACTERISTICS							
1.	Total population (including institutional residents) - 100% data.....	3,800	5,585	6,160	9,545	4,850	4,975
2.	Total population (non-institutional) (1).....	3,800	5,585	6,120	9,545	4,850	4,830
by home language							
3.	Single responses.....	3,715	5,385	5,820	9,055	4,740	4,725
4.	English.....	3,440	5,035	5,425	8,335	4,545	4,555
5.	French.....	5	20	10	5	-	5
6.	Non-official languages.....	265	330	390	715	195	165
7.	Chinese.....	110	105	245	375	-	20
8.	Vietnamese.....	-	-	20	-	-	-
9.	Italian.....	20	20	15	45	-	5
10.	German.....	-	5	5	30	65	35
11.	Spanish.....	-	45	-	-	15	-
12.	Other languages.....	140	155	110	265	115	105
13.	Multiple responses.....	90	200	295	490	110	105
by official language							
14.	English only.....	3,455	5,040	5,590	8,655	4,390	4,420
15.	French only.....	5	-	-	-	-	-
16.	Both English and French.....	295	465	490	760	450	395
17.	Neither English nor French.....	40	85	35	130	5	15
by ethnic origin							
18.	Single origins.....	2,200	3,005	3,570	5,145	2,695	2,785
19.	British (2).....	1,030	1,425	1,495	1,995	1,505	1,675
20.	French (3).....	35	100	130	160	90	80
21.	German.....	210	180	345	585	300	285
22.	Chinese.....	225	225	450	670	30	35
23.	South Asian (45).....	105	300	175	350	5	55
24.	Ukrainian.....	120	60	195	210	55	95
25.	Dutch (Netherlands).....	95	90	115	165	100	125
26.	Other single origins.....	385	620	670	1,010	605	420
27.	Multiple origins (4).....	1,600	2,580	2,550	4,395	2,155	2,040
by citizenship							
28.	Canadian citizenship (5).....	3,620	5,165	5,875	8,795	4,500	4,640
29.	Citizenship other than Canadian (6).....	185	425	245	750	345	190
by place of birth							
30.	Non-immigrant population (7).....	2,990	4,310	4,795	7,320	3,845	4,035
31.	Born in province of residence.....	1,960	2,450	2,905	4,705	2,640	2,960
32.	Immigrant population.....	805	1,275	1,325	2,230	1,005	795
33.	United States of America.....	70	150	65	210	235	110
34.	Other Americas (8).....	45	70	100	75	25	5
35.	United Kingdom.....	150	195	305	305	220	170
36.	Other Europe (9).....	255	345	280	615	420	380
37.	Africa.....	80	80	140	185	25	20
38.	Asia.....	180	390	420	730	65	100
39.	Other (10).....	30	40	15	100	20	15
40.	Total immigrant population.....	805	1,275	1,330	2,225	1,005	795
by period of immigration							
41.	Before 1946.....	10	-	20	35	70	85
42.	1946 - 1966.....	225	275	370	605	445	335
43.	1967 - 1977.....	475	590	545	1,035	300	265
44.	1978 - 1982.....	75	270	320	330	95	95
45.	1983 - 1986 (11).....	15	140	75	225	85	15
by age at immigration							
46.	0 - 4 years.....	120	215	205	330	225	150
47.	5 - 19 years.....	245	330	430	670	240	205
48.	20 years and over.....	445	735	695	1,230	545	435
49.	Total population 5 years and over.....	3,520	4,895	5,265	8,200	4,530	4,500
by mobility status							
50.	Non-movers.....	2,480	1,725	1,005	1,440	2,660	2,970
51.	Movers.....	1,035	3,170	4,260	6,760	1,875	1,535
52.	Non-migrants (12).....	570	1,890	2,885	4,590	980	715
53.	Migrants (13).....	470	1,280	1,375	2,165	895	825
54.	From same CMA/CA.....	35	50	40	130	335	410
55.	From same province (14).....	90	445	505	785	140	210
56.	From different province.....	255	465	580	830	270	125
57.	From outside Canada.....	90	315	245	420	150	75

See note(s), footnote(s) and abbreviation(s) on foldout at end of publication.

Tableau 1. (suite)

Certains caractéristiques des secteurs de recensement, recensement de 1986 - données-échantillon (20%)

Calgary 202	Calgary 203	Calgary 204	Calgary 205	Calgary 206	Calgary 207	Caractéristiques	N°
CARACTÉRISTIQUES DE LA POPULATION							
3,600	2,675	4,550	4,190	5,460	3,930	Population totale (y compris les pensionnaires d'institution) - données intégrales.....	1.
3,605	2,715	4,430	4,130	5,460	3,980	Population totale (sauf les pensionnaires d'institution) (1).....	2.
selon la langue parlée à la maison							
3,565	2,645	4,360	4,065	6,390	3,895	Réponses uniques.....	3.
3,485	2,440	4,260	4,025	6,325	3,825	Anglais.....	4.
10	10	20	-	40	-	Français.....	5.
70	190	80	35	30	70	Langues non officielles.....	6.
15	-	-	5	-	-	Chinois.....	7.
-	-	-	-	-	35	Vietnamien.....	8.
20	-	15	-	-	-	Italien.....	9.
5	170	25	35	5	30	Allemand.....	10.
-	-	-	-	20	5	Espagnol.....	11.
25	20	35	-	-	5	Autres langues.....	12.
40	70	70	60	70	80	Réponses multiples.....	13.
selon la langue officielle							
3,415	2,605	4,225	3,930	6,085	3,820	Anglais seulement.....	14.
-	-	-	-	-	-	Français seulement.....	15.
165	110	195	200	375	155	Anglais et français.....	16.
20	-	10	-	-	5	Ni l'anglais ni le français.....	17.
selon l'origine ethnique							
1,925	1,525	2,580	2,090	3,370	1,990	Origines uniques.....	18.
1,220	625	1,285	1,205	2,215	1,235	Britannique (2).....	19.
50	100	130	120	145	75	Français (3).....	20.
220	570	410	340	410	250	Allemand.....	21.
20	-	-	10	10	20	Chinois.....	22.
5	-	20	-	5	-	Origines sud-asiatiques (46).....	23.
20	10	60	50	90	55	Ukrainien.....	24.
95	45	160	75	130	80	Hollandais (Néerlandais).....	25.
285	165	520	295	355	275	Autres origines uniques.....	26.
1,680	1,195	1,845	2,035	3,090	1,990	Origines multiples (4).....	27.
selon la citoyenneté							
3,495	2,705	4,330	3,955	6,355	3,850	Citoyenneté canadienne (5).....	28.
105	10	100	170	105	130	Citoyenneté autre que canadienne (6).....	29.
selon le lieu de naissance							
3,255	2,550	3,980	3,465	6,010	3,595	Population non immigrante (7).....	30.
2,375	1,950	2,840	2,120	3,745	2,040	Née dans la province de résidence.....	31.
350	160	450	660	450	385	Population immigrante.....	32.
60	25	50	115	55	20	États-Unis d'Amérique.....	33.
-	-	10	10	20	10	Autres Amériques (8).....	34.
100	45	50	300	175	195	Royaume-Uni.....	35.
160	75	295	225	170	120	Autres Europees (9).....	36.
5	-	20	10	5	-	Afrique.....	37.
25	15	10	-	20	40	Asie.....	38.
-	-	20	5	5	-	Autres (10).....	39.
350	165	455	665	450	385	Population immigrante totale.....	40.
selon la période d'immigration							
35	35	40	40	50	25	Avent 1946.....	41.
180	55	210	240	155	130	1946 - 1966.....	42.
80	70	160	210	210	125	1967 - 1977.....	43.
40	-	10	130	35	100	1978 - 1982.....	44.
15	-	30	40	5	5	1983 - 1986 (11).....	45.
selon l'âge à l'immigration							
65	55	65	155	90	70	0 - 4 ans.....	46.
135	35	145	175	130	120	5 - 19 ans.....	47.
155	70	240	330	225	195	20 ans et plus.....	48.
3,320	2,480	4,085	3,665	5,595	3,410	Population totale de 5 ans et plus.....	49.
selon la mobilité							
1,840	1,560	2,360	1,190	2,285	1,325	Personnes n'ayant pas déménagé.....	50.
1,485	920	1,730	2,470	3,315	2,090	Personnes ayant déménagé.....	51.
430	335	1,025	795	895	660	Non-migrants (12).....	52.
1,050	585	700	1,675	2,415	1,430	Migrants (13).....	53.
610	305	340	765	1,160	620	D'une même RMR/AR.....	54.
290	220	165	530	700	310	D'une même province (14).....	55.
100	60	150	295	545	450	D'une province différente.....	56.
50	-	40	85	10	45	De l'extérieur du Canada.....	57.

Voir nota, renvoi (s) et abréviation (s) sur l'encart à la fin de la publication.

Table 1. (continued)
Selected Characteristics for Census Tracts, 1986 Census - 20% Sample Data

No.	Characteristics	Calgary 077.03	Calgary 077.04	Calgary 077.05	Calgary 077.06	Calgary 200 †	Calgary 201
POPULATION CHARACTERISTICS (continued)							
1.	Total population 15 years and over.....	2,805	3,970	4,235	6,700	3,825	3,705
by highest level of schooling							
2.	Less than Grade 9 (15).....	70	145	100	200	135	205
3.	Grades 9-13 - Without secondary certificate....	585	760	600	1,010	890	960
4.	- With secondary certificate.....	225	370	425	565	310	320
5.	Trades certificate or diploma.....	35	85	45	155	60	55
Other non-university education only (16)							
6.	- Without certificate.....	160	330	245	555	270	280
7.	- With certificate (17).....	445	725	735	1,295	695	700
8.	University (18) - Without degree.....	420	685	640	970	560	515
9.	- With degree.....	865	880	1,445	1,940	900	680
by sex and major field of study							
10.	Males with postsecondary (19) qualifications... Educational, recreational and counselling services.....	815	1,055	1,420	2,090	1,040	885
11.	55	50	60	60	40	35
12.	Fine and applied arts.....	10	15	15	30	35	30
13.	Humanities and related fields.....	35	35	30	30	40	35
14.	Social sciences and related fields.....	80	135	135	195	75	90
15.	Commerce, management and business admin.	135	170	310	455	150	95
16.	Agricultural and biological sciences/technologies.....	25	40	40	75	115	90
17.	Engineering and applied sciences.....	170	100	285	340	160	125
18.	Engineering and applied science technologies and trades.....	175	360	315	575	275	280
19.	Health professions, sciences and tech.	30	25	20	100	70	45
20.	Mathematics and physical sciences.....	100	125	220	230	90	60
21.	All other (20).....	-	5	-	-	-	-
22.	Females with postsecondary (19) qualifications. Educational, recreational and counselling services.....	680	965	1,130	1,770	865	765
23.	160	115	195	305	125	135
24.	Fine and applied arts.....	65	90	50	110	50	60
25.	Humanities and related fields.....	35	60	65	100	50	45
26.	Social sciences and related fields.....	60	55	85	165	70	50
27.	Commerce, management and business admin.	135	290	285	445	210	195
28.	Agricultural and biological sciences/technologies.....	35	60	25	100	55	25
29.	Engineering and applied sciences.....	-	10	15	15	5	20
30.	Engineering and applied science technologies and trades.....	15	45	30	45	20	30
31.	Health professions, sciences and tech.	160	190	305	400	240	185
32.	Mathematics and physical sciences.....	20	50	60	75	20	25
33.	All other (20).....	-	-	-	-	5	-
by labour force activity							
34.	Males - 15 years and over.....	1,410	1,895	2,110	3,305	2,030	1,910
35.	In the labour force.....	1,225	1,635	1,950	2,980	1,760	1,700
36.	Employed.....	1,155	1,500	1,830	2,820	1,630	1,640
37.	Unemployed.....	75	135	120	155	130	60
38.	Participation rate.....	86.9	86.3	92.4	90.2	86.7	89.0
39.	Married (excludes separated).....	91.6	91.9	96.1	95.3	95.2	96.9
40.	Unemployment rate.....	6.1	8.3	6.2	5.2	7.4	3.5
41.	Females - 15 years and over.....	1,395	2,080	2,125	3,395	1,805	1,795
42.	In the labour force.....	905	1,510	1,485	2,330	1,100	1,135
43.	Employed.....	855	1,420	1,360	2,200	995	1,065
44.	Unemployed.....	40	85	125	130	105	70
45.	Participation rate.....	64.9	72.6	69.9	68.6	60.9	63.2
46.	Married (excludes separated).....	63.9	70.0	70.9	69.8	60.3	66.9
47.	Unemployment rate.....	4.4	5.6	8.4	5.6	9.5	6.2
48.	Both sexes - Participation rate.....	75.8	79.2	81.2	79.3	74.8	76.7
49.	15-24 years.....	65.0	66.4	67.2	65.5	62.5	63.8
50.	25 years and over.....	78.7	81.9	83.8	82.1	78.7	80.0
51.	Married (excludes separated).....	77.7	81.1	83.4	82.4	78.0	81.9
52.	Unemployment rate.....	5.4	7.0	7.1	5.5	8.2	4.6
53.	15-24 years.....	10.3	12.6	11.6	9.1	16.5	12.4
54.	25 years and over.....	4.3	6.2	6.3	4.8	6.1	3.2

See note(s), footnote(s) and abbreviation(s) on foldout at end of publication.

Tableau 1. (suite)

Certains caractéristiques des secteurs de recensement, recensement de 1986 - données-échantillon (20%)

Calgary 202	Calgary 203	Calgary 204	Calgary 205	Calgary 206	Calgary 207	Caractéristiques	N°
CARACTÉRISTIQUES DE LA POPULATION (suite)							
2,620	2,020	3,385	2,890	4,260	2,535	Population totale de 15 ans et plus.....	1.
selon le plus haut niveau de scolarité atteint							
220	200	265	150	215	145	N'ayant pas atteint la 9e année(15).....	2.
920	850	1,085	795	1,345	815	9e-13e année - Sans certificat d'études secondaires.....	3.
320	240	370	315	605	355	- Avec certificat d'études secondaires.....	4.
35	-	85	75	95	80	Certificat ou diplôme d'une école de métiers. Autres études non universitaires seulement(16)	5.
165	160	330	280	345	195	- Sans certificat.....	6.
620	350	705	655	925	595	- Avec certificat(17).....	7.
185	105	240	315	395	235	Études universitaires(18) - Sans grade.....	8.
145	110	300	310	330	110	- Avec grade.....	9.
selon le sexe et le principal domaine d'études							
Hommes ayant terminé des études postsecondaires(19)							10.
535	265	695	650	915	535	Enseignement, loisirs et orientation.....	11.
10	15	30	45	20	-	Beaux-arts et arts appliqués.....	12.
15	10	25	10	15	25	Lettres, sciences humaines et disciplines connexes.....	13.
5	5	15	25	30	10	Sciences sociales et disciplines connexes.....	14.
10	-	40	45	65	15	Commerce, gestion et admin. des affaires.....	15.
50	-	40	85	65	45	Sciences et techniques agricoles et biologiques.....	16.
45	40	90	15	70	20	Génie et sciences appliquées.....	17.
35	5	35	40	45	20	Techniques et métiers du génie et des sciences appliquées.....	18.
345	175	380	335	570	365	Professions, sciences et techn. de la santé.	19.
10	5	20	25	5	5	Mathématiques et sciences physiques.....	20.
10	10	30	25	20	30	Autres disciplines(20).....	21.
-	-	-	-	-	-	Femmes ayant terminé des études postsecondaires(19)	22.
370	245	510	530	645	385	Enseignement, loisirs et orientation.....	23.
45	60	95	75	110	30	Beaux-arts et arts appliqués.....	24.
10	30	40	40	75	25	Lettres, sciences humaines et disciplines connexes.....	25.
-	-	25	20	25	-	Sciences sociales et disciplines connexes.....	26.
15	-	35	35	35	20	Commerce, gestion et admin. des affaires.....	27.
120	65	175	190	225	125	Sciences et techniques agricoles et biologiques.....	28.
40	5	15	40	40	10	Génie et sciences appliquées.....	29.
5	-	-	-	-	-	Techniques et métiers du génie et des sciences appliquées.....	30.
20	5	40	30	20	30	Professions, sciences et techn. de la santé.	31.
100	70	95	100	85	135	Mathématiques et sciences physiques.....	32.
15	10	-	10	30	10	Autres disciplines(20).....	33.
-	-	-	-	-	-	selon l'activité	
Hommes - 15 ans et plus.....							34.
1,340	1,080	1,800	1,470	2,140	1,275	Faisant partie de la population active.....	35.
1,165	930	1,530	1,270	1,945	1,135	Occupés.....	36.
1,115	860	1,435	1,195	1,805	1,055	En chômage.....	37.
40	65	95	75	135	80	Taux d'activité.....	38.
86.9	86.1	85.0	86.4	80.9	89.0	Mariés (ne comprend pas les séparés).....	39.
92.9	88.7	89.9	92.6	92.8	92.0	Taux de chômage.....	40.
3.4	7.0	6.2	5.9	6.9	7.0	Femmes - 15 ans et plus.....	41.
1,280	935	1,590	1,425	2,120	1,255	Faisant partie de la population active.....	42.
830	530	1,055	945	1,510	780	Occupées.....	43.
785	475	965	835	1,370	665	En chômage.....	44.
50	90	110	110	135	115	Taux d'activité.....	45.
64.8	56.7	66.4	66.3	71.2	62.2	Mariées (ne comprend pas les séparées).....	46.
67.6	62.9	68.8	68.6	69.8	61.9	Taux de chômage.....	47.
6.0	9.4	8.5	11.6	8.9	14.7	Les deux sexes - Taux d'activité.....	48.
76.1	72.7	76.5	76.5	81.2	75.7	15-24 ans.....	49.
67.6	64.7	69.6	67.2	80.5	70.2	25 ans et plus.....	50.
78.0	74.5	78.1	79.1	81.3	76.6	Marié(e)s (ne comprend pas les séparé(e)s).....	51.
80.1	75.6	79.7	80.8	81.3	76.9	Taux de chômage.....	52.
4.8	8.2	7.1	8.1	8.0	10.2	15-24 ans.....	53.
12.7	16.4	10.4	17.5	11.3	11.9	25 ans et plus.....	54.
3.1	6.3	6.4	6.3	7.1	9.9		

Voir note, renvoi(s) et abréviation(s) sur l'encart à la fin de la publication.

Table 1. (continued)
Selected Characteristics for Census Tracts, 1986 Census - 20% Sample Data

No.	Characteristics	Calgary 077.03	Calgary 077.04	Calgary 077.05	Calgary 077.06	Calgary 200 †	Calgary 201
POPULATION CHARACTERISTICS (concluded)							
1.	Total labour force 15 years and over.....	2,125	3,145	3,435	5,310	2,860	2,840
2.	Not applicable (21).....	15	25	35	35	40	25
by industry divisions (22)							
3.	All industries (23).....	2,110	3,120	3,400	5,275	2,820	2,815
4.	Primary industries (Divisions A, B, C and D)...	310	360	780	865	425	825
5.	Manufacturing industries (Division E).....	105	155	195	215	190	140
6.	Construction industries (Division F).....	65	135	165	290	285	195
7.	Transportation, storage, communication and other utility industries (Divisions G and H).....	80	265	160	330	180	165
8.	Trade industries (Divisions I and J).....	315	550	470	810	315	305
9.	Finance, insurance and real estate industries (Divisions K and L).....	125	220	205	395	120	125
10.	Government service industries (Division N)...	75	215	135	300	165	120
11.	Other service industries (Divisions M, O, P, Q and R).....	1,035	1,225	1,280	2,065	1,150	940
by sex and occupation major groups (22)							
12.	Males - All occupations (23).....	1,210	1,620	1,935	2,960	1,745	1,690
13.	Managerial, administrative and related occupations.....	300	230	500	735	375	265
14.	Teaching and related occupations.....	110	80	65	85	50	75
15.	Occupations in medicine and health.....	20	25	25	90	80	55
16.	Technological, social, religious, artistic and related occupations (24).....	250	380	565	665	240	240
17.	Clerical and related occupations.....	70	90	105	175	80	45
18.	Sales occupations.....	175	230	200	375	170	140
19.	Service occupations.....	85	135	120	230	130	110
20.	Primary occupations (25).....	15	40	50	50	165	370
21.	Processing occupations.....	5	30	15	30	10	15
22.	Machining, product fabricating, assembling and repairing occupations (26).....	55	135	115	140	80	85
23.	Construction trades occupations.....	60	110	100	220	210	125
24.	Transport equipment operating occupations.....	30	60	50	80	50	65
25.	Other (27).....	30	85	35	90	105	100
26.	Females - All occupations (23).....	900	1,500	1,465	2,310	1,080	1,125
27.	Managerial, administrative and related occupations.....	65	150	245	175	120	65
28.	Teaching and related occupations.....	120	90	130	260	60	60
29.	Occupations in medicine and health.....	80	140	200	280	115	90
30.	Technological, social, religious, artistic and related occupations (24).....	85	120	170	200	90	120
31.	Clerical and related occupations.....	315	615	435	905	360	400
32.	Sales occupations.....	120	165	115	230	115	70
33.	Service occupations.....	80	180	145	190	130	140
34.	Primary occupations (25).....	-	5	5	-	45	130
35.	Processing occupations.....	5	-	-	5	-	-
36.	Machining, product fabricating, assembling and repairing occupations (26).....	5	20	20	25	15	20
37.	Construction trades occupations.....	-	5	-	-	-	-
38.	Transport equipment operating occupations.....	-	5	-	10	15	25
39.	Other (27).....	30	10	-	35	15	5
by sex and class of worker							
40.	Males - All classes of worker (23) (28).....	1,210	1,620	1,935	2,960	1,745	1,690
41.	Paid workers (29).....	1,160	1,540	1,840	2,835	1,535	1,375
42.	Self-employed (30).....	45	85	95	125	205	290
43.	Females - All classes of worker (23) (28).....	900	1,505	1,465	2,310	1,080	1,125
44.	Paid workers (29).....	860	1,450	1,430	2,250	1,020	975
45.	Self-employed (30).....	35	45	40	55	40	75

See note(s), footnote(s) and abbreviation(s) on foldout at end of publication.

Tableau 1. (suite)

Certains caractéristiques des secteurs de recensement, recensement de 1986 - données-échantillon (20%)

Calgary 202	Calgary 203	Calgary 204	Calgary 205	Calgary 206	Calgary 207	Caractéristiques	N°
CARACTÉRISTIQUES DE LA POPULATION (fin)							
1,995	1,460	2,585	2,210	3,455	1,920	Population active totale de 15 ans et plus.....	1.
10	20	15	20	35	15	Sans objet (21).....	2.
selon les divisions d'industries (22)							
1,985	1,445	2,575	2,190	3,415	1,900	Toutes les industries (23).....	3.
505	680	520	185	335	200	Industries primaires (divisions A, B, C et D).....	4.
210	130	225	210	460	250	Industries manufacturières (division E).....	5.
115	115	295	195	225	160	Industries de la construction (division F).....	6.
230	100	205	170	445	240	Industries du transport, de l'entreposage, des communications et autres services publics (divisions G et H).....	7.
275	115	420	345	615	330	Industries du commerce (divisions I et J).....	8.
75	45	80	175	140	150	Industries des finances, des assurances et des agences immobilières (div. K et L).....	9.
90	50	155	210	350	130	Industries des services gouvernementaux (division N).....	10.
485	205	660	710	850	450	Autres industries de services (divisions M, O, P, Q et R).....	11.
selon le sexe et les grands groupes de professions (22)							
1,155	920	1,515	1,270	1,930	1,135	Hommes - Toutes les professions (23).....	12.
110	145	230	190	205	110	Directeurs, gérants, administrateurs et personnel assimilé.....	13.
10	5	35	45	25	5	Enseignants et personnel assimilé.....	14.
5	5	25	35	5	5	Médecine et santé.....	15.
75	20	60	130	200	60	Professions technologiques, sociales, religieuses, artistiques et personnel assimilé (24).....	16.
45	15	90	55	120	70	Employés de bureau et trav. assimilés.....	17.
95	25	130	110	215	110	Travailleurs spécialisés dans la vente.....	18.
115	45	90	120	195	85	Travailleurs spécialisés dans les services.....	19.
260	440	285	60	80	45	Travailleurs du secteur primaire (25).....	20.
35	10	25	20	65	30	Travailleurs des industries de transformation.....	21.
135	55	150	145	300	240	Usineurs, travailleurs spécialisés dans la fabrication, le montage et la réparation de produits (26).....	22.
125	85	225	190	190	135	Travailleurs du bâtiment.....	23.
90	35	115	50	165	125	Personnel d'exploitation des transports.....	24.
65	30	70	120	155	100	Autres (27).....	25.
830	525	1,055	925	1,490	760	Femmes - Toutes les professions (23).....	26.
75	35	110	40	145	50	Directeurs, gérants, administrateurs et personnel assimilé.....	27.
30	50	50	75	100	15	Enseignants et personnel assimilé.....	28.
35	20	75	75	80	105	Médecine et santé.....	29.
50	25	35	90	65	25	Professions technologiques, sociales, religieuses, artistiques et personnel assimilé (24).....	30.
335	140	390	405	680	290	Employés de bureau et trav. assimilés.....	31.
60	15	105	80	115	75	Travailleurs spécialisés dans la vente.....	32.
100	45	130	135	165	130	Travailleurs spécialisés dans les services.....	33.
90	150	90	15	10	15	Travailleurs du secteur primaire (25).....	34.
5	-	-	-	25	-	Travailleurs des industries de transformation.....	35.
20	10	15	-	50	5	Usineurs, travailleurs spécialisés dans la fabrication, le montage et la réparation de produits (26).....	36.
-	5	-	-	-	-	Travailleurs du bâtiment.....	37.
10	10	25	-	20	25	Personnel d'exploitation des transports.....	38.
15	20	25	10	45	25	Autres (27).....	39.
selon le sexe et la catégorie de travailleurs							
1,155	920	1,520	1,270	1,930	1,140	Hommes - Toutes les catégories de travailleurs (23) (28).....	40.
920	635	1,200	1,195	1,850	1,090	Travailleurs rémunérés (29).....	41.
235	280	305	80	75	50	Travailleurs autonomes (30).....	42.
825	520	1,055	920	1,490	760	Femmes - Toutes les catégories de travailleuses (23) (28).....	43.
735	420	930	895	1,425	735	Travailleuses rémunérées (29).....	44.
30	40	65	25	55	25	Travailleuses autonomes (30).....	45.

Voir nota, renvoi (s) et abréviation (s) sur l'encart à la fin de la publication.

Table 1. (continued)
Selected Characteristics for Census Tracts, 1986 Census - 20% Sample Data

No.	Characteristics	Calgary 077.03	Calgary 077.04	Calgary 077.05	Calgary 077.06	Calgary 200 †	Calgary 201
DWELLING CHARACTERISTICS							
1.	Total number of occupied private dwellings.....	1,115	1,950	1,850	2,890	1,475	1,535
2.	Average number of rooms per dwelling.....	7.7	6.2	7.8	7.6	8.6	7.5
3.	Average value of dwelling(31).....	\$ 116,708	\$ 81,128	\$ 138,974	\$ 142,657	\$ 249,324	\$ 190,058
by period of construction							
4.	Before 1946.....	5	5	-	-	110	185
5.	1946 - 1960.....	20	-	-	-	140	155
6.	1961 - 1970.....	10	10	-	-	225	120
7.	1971 - 1980.....	1,050	1,385	475	630	685	890
8.	1981 - 1986(11).....	35	550	1,370	2,270	315	190
9.	Dwellings with central heating (32) Total.....	1,115	1,950	1,850	2,890	1,415	1,440
Dwellings by principal heating fuel							
10.	Gas (33).....	1,100	1,800	1,820	2,785	1,420	1,425
11.	Electricity (34).....	15	135	35	105	25	40
12.	Oil (35).....	-	5	-	-	5	15
13.	Other fuels (36).....	-	10	-	-	20	45
HOUSEHOLD CHARACTERISTICS							
14.	Total number of private households.....	1,120	1,950	1,850	2,895	1,475	1,540
15.	Average number of persons per room.....	0.4	0.5	0.4	0.4	0.4	0.4
Tenant one-family households without additional persons (37)							
16.	Average gross rent (monthly).....	\$ 100	\$ 500	\$ 125	\$ 305	\$ 145	\$ 150
17.	Gross rent >= 30% of household income (38).....	692	547	704	569	481	546
18.	Gross rent >= 30% of household income (38).....	10	150	40	80	20	45
Owner one-family households without additional persons (37)							
19.	Average major payments for owners (monthly).....	\$ 850	\$ 945	\$ 1,490	\$ 2,175	\$ 945	\$ 850
20.	Owner's major payments >= 30% of household income (38).....	732	832	1,130	1,045	971	845
21.	Standard error of average income.....	90	190	235	400	150	160
1985 INCOME CHARACTERISTICS							
Total income (39)							
by sex and income group							
22.	Males 15 years and over with income.....	1,335	1,815	2,045	3,145	1,865	1,830
23.	Under \$1,000 (40).....	30	55	45	50	95	90
24.	\$ 1,000 - \$ 2,999.....	85	65	65	115	80	115
25.	3,000 - 4,999.....	50	60	20	110	60	65
26.	5,000 - 6,999.....	45	65	65	70	70	80
27.	7,000 - 9,999.....	75	110	35	140	135	150
28.	10,000 - 14,999.....	90	160	140	130	235	160
29.	15,000 - 19,999.....	55	185	60	205	125	145
30.	20,000 - 24,999.....	30	160	70	145	135	140
31.	25,000 - 29,999.....	60	175	100	205	135	120
32.	30,000 - 34,999.....	90	190	170	245	80	95
33.	35,000 and over.....	705	585	1,275	1,735	720	670
34.	Average income.....	\$ 38,363	\$ 27,757	\$ 42,838	\$ 41,808	\$ 41,484	\$ 36,383
35.	Median income.....	\$ 37,477	\$ 26,108	\$ 41,456	\$ 38,126	\$ 24,761	\$ 23,779
36.	Standard error of average income.....	\$ 1,682	\$ 913	\$ 1,190	\$ 1,202	\$ 2,632	\$ 2,186
37.	Females 15 years and over with income.....	1,155	1,765	1,785	2,735	1,505	1,470
38.	Under \$1,000 (40).....	145	105	75	165	115	115
39.	\$ 1,000 - \$ 2,999.....	85	75	205	180	130	155
40.	3,000 - 4,999.....	85	130	185	145	120	115
41.	5,000 - 6,999.....	60	105	105	145	80	160
42.	7,000 - 9,999.....	120	185	90	225	155	165
43.	10,000 - 14,999.....	115	215	285	370	215	180
44.	15,000 - 19,999.....	135	210	185	430	175	185
45.	20,000 - 24,999.....	140	270	150	385	170	120
46.	25,000 - 29,999.....	95	205	135	265	70	40
47.	30,000 - 34,999.....	70	160	145	160	70	75
48.	35,000 and over.....	105	105	225	265	210	145
49.	Average income.....	\$ 16,081	\$ 17,137	\$ 17,096	\$ 17,932	\$ 17,547	\$ 15,745
50.	Median income.....	\$ 12,705	\$ 17,370	\$ 14,176	\$ 16,450	\$ 13,695	\$ 10,464
51.	Standard error of average income.....	\$ 910	\$ 567	\$ 674	\$ 544	\$ 895	\$ 1,105

See note(s), footnote(s) and abbreviation(s) on foldout at end of publication.

Tableau 1. (suite)

Certaines caractéristiques des secteurs de recensement, recensement de 1986 - données-échantillon (20%)

Calgary 202	Calgary 203	Calgary 204	Calgary 205	Calgary 206	Calgary 207	Caractéristiques	N°
CARACTÉRISTIQUES DU LOGEMENT							
1,140	860	1,435	1,380	2,025	1,170	Nombre total de logements privés occupés.....	1.
7.0	6.8	7.3	6.5	6.4	6.3	Nombre moyen de pièces par logement.....	2.
\$ 116,297	\$ 77,875	\$ 153,929	\$ 86,233	\$ 72,966	\$ 67,684	Valeur moyenne du logement (31).....	3.
selon la période de construction							
205	200	180	125	60	-	Avant 1946.....	4.
155	100	185	55	40	-	1946 - 1960.....	5.
170	95	220	80	145	20	1961 - 1970.....	6.
460	300	635	800	1,055	765	1971 - 1980.....	7.
155	170	215	315	725	380	1981 - 1986 (11).....	8.
Logements avec chauffage central (32)							
1,035	815	1,345	1,350	2,025	1,170	Total.....	9.
Logements selon le principal combustible utilisé pour le chauffage							
1,090	800	1,335	1,240	1,835	1,060	Gaz (33).....	10.
30	30	55	140	180	95	Électricité (34).....	11.
15	5	15	-	-	-	Huile (mazout) (35).....	12.
5	30	25	5	5	10	Autres combustibles (36).....	13.
CARACTÉRISTIQUES DU MÉNAGE							
1,145	860	1,435	1,385	2,025	1,170	Nombre total de ménages privés.....	14.
0.4	0.4	0.4	0.4	0.5	0.5	Nombre moyen de personnes par pièce.....	15.
185	115	205	235	305	130	Ménages unifamiliaux locataires sans autres personnes (37).....	16.
\$ 434	\$ 389	\$ 541	\$ 525	\$ 533	\$ 527	Loyer brut moyen (mensuel).....	17.
40	60	50	70	105	65	Loyer brut >= 30% du revenu du ménage (38).....	18.
Ménages unifamiliaux propriétaires sans autres personnes (37)							
525	360	730	815	1,300	845	Principales dépenses moyennes de propriété (mensuelles).....	19.
\$ 670	\$ 595	\$ 679	\$ 715	\$ 794	\$ 802	Principales dépenses de propriété >= 30% du revenu du ménage (38).....	20.
105	60	150	135	265	225		21.
CARACTÉRISTIQUES DU REVENU - 1985							
Revenu total (39)							
selon le sexe et la tranche de revenu							
1,250	990	1,640	1,410	2,050	1,240	Hommes de 15 ans et plus ayant un revenu.....	22.
70	55	85	45	60	25	Moins de \$1,000 (40).....	23.
50	75	55	80	60	60	\$ 1,000 - \$ 2,999.....	24.
20	45	70	50	70	55	3,000 - 4,999.....	25.
30	35	85	20	60	15	5,000 - 6,999.....	26.
95	120	145	75	80	60	7,000 - 9,999.....	27.
145	105	140	75	205	105	10,000 - 14,999.....	28.
155	90	200	115	230	135	15,000 - 19,999.....	29.
110	110	175	210	235	105	20,000 - 24,999.....	30.
115	80	120	105	165	145	25,000 - 29,999.....	31.
100	85	140	145	220	180	30,000 - 34,999.....	32.
365	200	440	505	660	350	35,000 et plus.....	33.
\$ 25,199	\$ 22,046	\$ 25,635	\$ 28,057	\$ 26,887	\$ 26,574	Revenu moyen.....	34.
\$ 22,613	\$ 18,166	\$ 21,052	\$ 25,934	\$ 26,317	\$ 27,525	Revenu médian.....	35.
\$ 1,735	\$ 1,660	\$ 1,474	\$ 971	\$ 734	\$ 949	Erreur type du revenu moyen.....	36.
Femmes de 15 ans et plus ayant un revenu.....							
1,035	685	1,340	1,160	1,705	940	Moins de \$1,000 (40).....	37.
75	55	80	50	120	110	\$ 1,000 - \$ 2,999.....	38.
130	75	110	125	150	60	3,000 - 4,999.....	39.
90	80	140	85	165	145	5,000 - 6,999.....	40.
65	70	110	55	180	65	7,000 - 9,999.....	41.
130	115	170	160	180	110	10,000 - 14,999.....	42.
175	110	200	205	275	125	15,000 - 19,999.....	43.
160	65	185	155	280	155	20,000 - 24,999.....	44.
105	45	120	150	170	65	25,000 - 29,999.....	45.
30	20	75	95	70	55	30,000 - 34,999.....	46.
15	20	60	15	40	35	35,000 et plus.....	47.
65	40	95	45	80	15		48.
\$ 13,101	\$ 11,769	\$ 14,676	\$ 13,694	\$ 12,969	\$ 11,642	Revenu moyen.....	49.
\$ 10,832	\$ 9,201	\$ 12,342	\$ 12,382	\$ 10,828	\$ 8,971	Revenu médian.....	50.
\$ 807	\$ 803	\$ 777	\$ 592	\$ 493	\$ 612	Erreur type du revenu moyen.....	51.

Voir nota, renvoi(s) et abréviation(s) sur l'encart à la fin de la publication.

Table 1. (concluded)
Selected Characteristics for Census Tracts, 1986 Census - 20% Sample Data

No.	Characteristics	Calgary 077.03	Calgary 077.04	Calgary 077.05	Calgary 077.06	Calgary 200 †	Calgary 201
1985 INCOME CHARACTERISTICS (concluded)							
by composition of total income (41)							
1.	Total.....	100.0%	100.0%	100.0%	100.0%	100.0%	100.0%
2.	Employment income.....	88.6%	91.1%	92.8%	91.4%	83.5%	81.9%
3.	Government transfer payments.....	2.6%	4.1%	2.4%	2.5%	3.1%	3.7%
4.	Other income.....	8.8%	4.8%	4.8%	6.1%	13.4%	14.4%
Employment income (42)							
by sex and work activity in 1985							
Males							
5.	Worked full year, full time (43).....	845	1,080	1,480	2,200	1,035	1,080
6.	Average employment income.....	\$ 47,616	\$ 34,477	\$ 49,060	\$ 49,129	\$ 49,607	\$ 42,006
7.	Standard error of average employment income.....	\$ 1,913	\$ 992	\$ 1,189	\$ 1,333	\$ 3,023	\$ 2,967
8.	Worked part year or part time (44).....	375	580	450	800	705	625
9.	Average employment income.....	\$ 15,095	\$ 15,537	\$ 20,922	\$ 18,070	\$ 20,824	\$ 16,256
10.	Standard error of average employment income.....	\$ 2,108	\$ 1,394	\$ 1,935	\$ 1,633	\$ 3,867	\$ 2,016
Females							
11.	Worked full year, full time (43).....	335	785	730	1,140	395	380
12.	Average employment income.....	\$ 27,162	\$ 23,343	\$ 26,740	\$ 24,787	\$ 26,842	\$ 22,445
13.	Standard error of average employment income.....	\$ 1,187	\$ 590	\$ 980	\$ 846	\$ 1,842	\$ 1,491
14.	Worked part year or part time (44).....	610	810	805	1,285	820	835
15.	Average employment income.....	\$ 10,126	\$ 10,362	\$ 9,517	\$ 10,968	\$ 11,560	\$ 11,047
16.	Standard error of average employment income.....	\$ 803	\$ 658	\$ 604	\$ 515	\$ 723	\$ 1,493
17.	Family income - All census families.....	1,025	1,575	1,750	2,725	1,285	1,360
18.	Under \$5,000.....	5	55	30	55	10	35
19.	\$ 5,000 - \$ 9,999.....	25	45	25	40	30	25
20.	10,000 - 14,999.....	20	110	40	50	50	55
21.	15,000 - 19,999.....	30	110	40	105	70	90
22.	20,000 - 24,999.....	15	70	35	70	50	110
23.	25,000 - 29,999.....	10	110	20	65	100	75
24.	30,000 - 34,999.....	50	120	80	145	55	55
25.	35,000 - 39,999.....	60	160	70	150	80	100
26.	40,000 - 49,999.....	110	275	245	405	160	190
27.	50,000 and over.....	690	535	1,175	1,645	680	635
28.	Average income.....	\$ 63,152	\$ 42,113	\$ 63,360	\$ 62,277	\$ 71,935	\$ 61,495
29.	Median income.....	\$ 59,288	\$ 40,739	\$ **	\$ 57,899	\$ 53,874	\$ 47,689
30.	Standard error of average income.....	\$ 1,981	\$ 1,204	\$ 1,443	\$ 1,416	\$ 3,445	\$ 3,132
Incidence of low income (38)							
31.	All economic families.....	1,020	1,595	1,730	2,710	1,290	1,350
32.	Low income economic families.....	55	240	75	205	45	120
33.	Incidence of low income (45).....	5.2%	15.0%	4.3%	7.5%	3.3%	8.7%
34.	All unattached individuals.....	155	460	190	275	280	250
35.	Low income unattached individuals.....	20	70	55	60	50	85
36.	Incidence of low income (45).....	12.4%	15.1%	28.6%	20.8%	17.6%	34.7%
37.	Total population in private households.....	3,785	5,560	6,095	9,510	4,790	4,800
38.	Persons in low income family units.....	185	855	355	815	220	495
39.	Incidence of low income (45).....	4.9%	15.4%	5.8%	8.6%	4.6%	10.3%
40.	Household income - All private households.....	1,115	1,950	1,850	2,890	1,475	1,540
41.	Under \$5,000.....	-	55	25	45	15	60
42.	\$ 5,000 - \$ 9,999.....	45	65	15	35	30	60
43.	10,000 - 14,999.....	25	110	35	60	65	80
44.	15,000 - 19,999.....	20	130	30	115	70	115
45.	20,000 - 24,999.....	40	95	35	85	60	115
46.	25,000 - 29,999.....	15	185	40	60	110	55
47.	30,000 - 34,999.....	60	155	80	145	70	65
48.	35,000 - 39,999.....	60	195	70	175	85	110
49.	40,000 - 49,999.....	130	335	270	430	185	190
50.	50,000 and over.....	725	630	1,250	1,740	780	680
51.	Average income.....	\$ 62,165	\$ 41,304	\$ 64,788	\$ 62,991	\$ 71,408	\$ 59,440
52.	Median income.....	\$ 58,782	\$ 39,624	\$ **	\$ 58,150	\$ 53,416	\$ 44,849
53.	Standard error of average income.....	\$ 2,027	\$ 1,035	\$ 1,433	\$ 1,391	\$ 3,402	\$ 2,977

See note(s), footnote(s) and abbreviation(s) on foldout at end of publication.

Tableau 1. (fin)

Certaines caractéristiques des secteurs de recensement, recensement de 1986 - données-échantillon (20%)

Calgary 202	Calgary 203	Calgary 204	Calgary 205	Calgary 206	Calgary 207	Caractéristiques	N°
						CARACTÉRISTIQUES DU REVENU - 1985 (fin)	
						selon la composition du revenu total (41)	
100.0%	100.0%	100.0%	100.0%	100.0%	100.0%	Total.....	1.
78.9%	77.8%	83.9%	87.6%	90.2%	88.6%	Revenu d'emploi.....	2.
7.9%	7.8%	6.2%	6.8%	6.5%	7.9%	Transferts gouvernementaux.....	3.
13.2%	14.4%	9.9%	5.6%	3.4%	3.5%	Autres revenus.....	4.
						Revenu d'emploi (42)	
						selon le sexe et le travail en 1985	
						Hommes	
730	575	915	815	1,195	775	Travaillé toute l'année à plein temps (43).....	5.
\$ 27,319	\$ 22,881	\$ 30,994	\$ 33,024	\$ 32,541	\$ 31,547	Revenu moyen d'emploi.....	6.
\$ 2,668	\$ 1,780	\$ 2,130	\$ 989	\$ 830	\$ 941	Erreur type du revenu moyen d'emploi.....	7.
400	350	535	510	735	365	Travaillé une partie de l'année ou à temps partiel (44).....	8.
\$ 14,132	\$ 11,682	\$ 12,770	\$ 17,160	\$ 16,047	\$ 13,684	Revenu moyen d'emploi.....	9.
\$ 1,359	\$ 1,434	\$ 1,661	\$ 1,415	\$ 1,098	\$ 1,653	Erreur type du revenu moyen d'emploi.....	10.
						Femmes	
285	185	450	355	590	305	Travaillé toute l'année à plein temps (43).....	11.
\$ 19,654	\$ 15,629	\$ 21,423	\$ 19,434	\$ 19,656	\$ 19,739	Revenu moyen d'emploi.....	12.
\$ 1,613	\$ 1,889	\$ 1,020	\$ 909	\$ 724	\$ 985	Erreur type du revenu moyen d'emploi.....	13.
510	290	630	640	920	475	Travaillé une partie de l'année ou à temps partiel (44).....	14.
\$ 7,673	\$ 9,193	\$ 10,032	\$ 9,478	\$ 8,153	\$ 7,137	Revenu moyen d'emploi.....	15.
\$ 609	\$ 1,006	\$ 1,140	\$ 642	\$ 499	\$ 497	Erreur type du revenu moyen d'emploi.....	16.
						Revenu de la famille -	
						Toutes les familles de recensement.....	17.
955	685	1,260	1,120	1,715	1,080	Moins de \$5,000.....	18.
55	25	30	25	35	55	\$ 5,000 - \$ 9,999.....	19.
40	45	45	40	35	25	10,000 - 14,999.....	20.
55	50	75	35	70	50	15,000 - 19,999.....	21.
60	40	90	70	150	85	20,000 - 24,999.....	22.
90	50	95	70	110	75	25,000 - 29,999.....	23.
65	75	120	60	115	70	30,000 - 34,999.....	24.
80	75	85	135	180	125	35,000 - 39,999.....	25.
35	55	100	110	225	145	40,000 - 49,999.....	26.
180	100	125	200	355	220	50,000 et plus.....	27.
290	170	495	375	445	240	Revenu moyen.....	28.
\$ 40,064	\$ 37,481	\$ 45,472	\$ 43,040	\$ 39,785	\$ 37,576	Revenu médian.....	29.
\$ 39,277	\$ 34,226	\$ 39,642	\$ 41,152	\$ 38,973	\$ 37,382	Erreur type du revenu moyen.....	30.
\$ 2,460	\$ 2,343	\$ 2,154	\$ 1,411	\$ 927	\$ 1,219		
						Fréquence des unités à faible revenu (38)	
970	700	1,255	1,120	1,715	1,080	Toutes les familles économiques.....	31.
105	85	100	100	140	115	Familles économiques à faible revenu.....	32.
10.9%	12.5%	7.9%	9.0%	8.3%	10.9%	Fréquence des unités à faible revenu (45).....	33.
250	185	250	320	410	160	Toutes les personnes seules.....	34.
30	20	75	55	105	40	Personnes seules à faible revenu.....	35.
10.7%	12.4%	30.1%	17.3%	25.4%	26.6%	Fréquence des unités à faible revenu (45).....	36.
3,565	2,515	4,390	4,105	6,430	3,965	Population totale dans les ménages privés.....	37.
405	320	480	360	595	430	Personnes dans les unités familiales à faible revenu.....	38.
11.2%	12.6%	10.9%	8.8%	9.2%	10.9%	Fréquence des unités à faible revenu (45).....	39.
						Revenu des ménages - Tous les ménages privés.....	40.
70	40	45	45	80	40	Moins de \$5,000.....	41.
80	80	75	110	75	45	\$ 5,000 - \$ 9,999.....	42.
70	65	80	50	95	35	10,000 - 14,999.....	43.
70	55	125	75	155	100	15,000 - 19,999.....	44.
105	80	85	105	130	90	20,000 - 24,999.....	45.
75	85	145	90	140	90	25,000 - 29,999.....	46.
80	90	100	155	200	125	30,000 - 34,999.....	47.
55	65	105	115	265	135	35,000 - 39,999.....	48.
200	115	145	215	390	225	40,000 - 49,999.....	49.
340	175	525	425	500	275	50,000 et plus.....	50.
\$ 38,662	\$ 34,623	\$ 43,464	\$ 40,392	\$ 38,360	\$ 38,004	Revenu moyen.....	51.
\$ 38,129	\$ 30,999	\$ 37,894	\$ 37,942	\$ 38,367	\$ 37,299	Revenu médian.....	52.
\$ 2,130	\$ 1,951	\$ 2,203	\$ 1,336	\$ 883	\$ 1,199	Erreur type du revenu moyen.....	53.

Voir note, renvoi(s) et abréviation(s) sur l'encart à la fin de la publication.

TABLE 2. Selected Characteristics for Component Census Subdivisions of the Census Metropolitan Area, 1986 Census

TABLEAU 2. Certaines caractéristiques des subdivisions de recensement composantes de la région métropolitaine de recensement, recensement de 1986

Table 2.
Selected Characteristics for Component Census Subdivisions of the Census Metropolitan Area,
1986 Census - 20% Sample Data

No.	Characteristics	Calgary † CMA/RMR	Airdrie, C	Beiseker, VI	Calgary, C	Chestermere Lake, SV	Cochrane, T
POPULATION CHARACTERISTICS							
1.	Total population (including institutional residents) - 100% data.....	671,325	10,390	505	636,100	585	4,190
2.	Total population (non-institutional) (1).....	665,845	10,440	480	630,855	555	4,130
by home language							
3.	Single responses.....	636,840	10,285	455	602,460	555	4,070
4.	English.....	590,730	10,150	455	557,270	555	4,030
5.	French.....	2,870	40	-	2,785	-	-
6.	Non-official languages.....	43,240	100	5	42,405	-	40
7.	Chinese.....	14,900	-	-	14,860	-	-
8.	Vietnamese.....	3,385	35	-	3,355	-	-
9.	Italian.....	2,500	-	-	2,465	-	-
10.	German.....	2,480	35	-	2,110	-	35
11.	Spanish.....	2,350	30	-	2,305	-	-
12.	Other languages.....	17,620	5	5	17,315	-	-
13.	Multiple responses.....	29,010	155	25	28,395	-	60
by official language							
14.	English only.....	610,775	9,905	465	577,890	535	3,930
15.	French only.....	405	-	-	400	-	-
16.	Both English and French.....	45,195	530	15	43,140	25	195
17.	Neither English nor French.....	9,470	5	-	9,415	-	-
by ethnic origin							
18.	Single origins.....	391,780	5,360	235	372,820	290	2,090
19.	British (2).....	186,705	3,445	95	175,745	145	1,205
20.	French (3).....	15,915	220	-	15,125	35	120
21.	German.....	40,130	660	115	37,320	45	345
22.	Chinese.....	22,705	30	-	22,580	-	10
23.	South Asian (46).....	13,685	5	-	13,595	-	-
24.	Ukrainian.....	13,585	145	5	13,150	10	50
25.	Dutch (Netherlands).....	13,225	210	-	12,410	40	75
26.	Other single origins.....	85,825	635	25	82,905	15	295
27.	Multiple origins (4).....	274,065	5,085	245	258,030	265	2,040
by citizenship							
28.	Canadian citizenship (5).....	626,100	10,205	480	592,270	550	3,960
29.	Citizenship other than Canadian (6).....	39,740	235	5	38,580	-	170
by place of birth							
30.	Non-immigrant population (7).....	527,550	9,605	455	496,820	520	3,465
31.	Born in province of residence.....	296,325	5,790	325	275,655	335	2,120
32.	Immigrant population.....	138,295	835	25	134,035	35	660
33.	United States of America.....	11,060	75	15	10,390	5	115
34.	Other Americas (8).....	7,700	30	-	7,620	10	10
35.	United Kingdom.....	29,695	370	-	28,445	-	300
36.	Other Europe (9).....	43,070	290	10	41,225	20	225
37.	Africa.....	6,515	5	-	6,435	-	15
38.	Asia.....	38,105	60	-	37,835	-	-
39.	Other (10).....	2,150	5	-	2,085	-	5
40.	Total immigrant population.....	138,295	835	25	134,040	35	660
by period of immigration							
41.	Before 1946.....	10,115	75	15	9,735	5	40
42.	1946 - 1966.....	41,810	285	-	40,055	15	245
43.	1967 - 1977.....	46,850	335	5	45,425	15	210
44.	1978 - 1982.....	28,255	135	-	27,750	-	130
45.	1983 - 1986 (11).....	11,265	10	-	11,075	-	35
by age at immigration							
46.	0 - 4 years.....	20,605	165	5	19,720	5	160
47.	5 - 19 years.....	39,085	245	10	37,910	15	170
48.	20 years and over.....	78,605	425	10	76,405	15	330
49.	Total population 5 years and over.....	609,590	9,010	470	577,995	510	3,665
by mobility status							
50.	Non-movers.....	259,755	3,610	235	243,570	250	1,195
51.	Movers.....	349,840	5,400	235	334,425	260	2,475
52.	Non-migrants (12).....	215,120	1,555	55	209,285	160	795
53.	Migrants (13).....	134,720	3,845	175	125,145	105	1,675
54.	From same CMA/CA.....	7,505	1,780	60	2,950	55	770
55.	From same province (14).....	37,985	1,015	105	35,420	15	525
56.	From different province.....	66,080	995	20	64,080	30	300
57.	From outside Canada.....	23,155	60	-	22,695	-	85

See note(s), footnote(s) and abbreviation(s) on foldout at end of publication.

Tableau 2.

Certaines caractéristiques des subdivisions de recensement composantes de la région métropolitaine de recensement, recensement de 1986 - données-échantillon (20%)

Crossfield, T	Irricana, VL	Rocky View No. 44, MD	Sarcee 145, R ¶			Caractéristiques	N°
						CARACTÉRISTIQUES DE LA POPULATION	
1,400	665	17,485	¶			Population totale (y compris les pensionnaires d'institution) - données intégrales.....	1.
1,390	645	17,360				Population totale (sauf les pensionnaires d'institution) (1).....	2.
						selon la langue parlée à la maison	
1,385	630	17,005				Réponses uniques.....	3.
1,355	625	16,305				Anglais.....	4.
5	-	40				Français.....	5.
25	5	660				Langues non officielles.....	6.
15	-	20				Chinois.....	7.
-	-	-				Vietnamien.....	8.
-	-	40				Italien.....	9.
10	-	300				Allemand.....	10.
-	-	20				Espagnol.....	11.
-	5	290				Autres langues.....	12.
5	10	355				Réponses multiples.....	13.
						selon la langue officielle	
1,305	615	16,135				Anglais seulement.....	14.
-	-	-				Français seulement.....	15.
60	25	1,195				Anglais et français.....	16.
20	-	35				Ni l'anglais ni le français.....	17.
						selon l'origine ethnique	
710	395	9,875				Origines uniques.....	18.
425	205	5,440				Britannique (2).....	19.
25	55	335				Français (3).....	20.
85	55	1,505				Allemand.....	21.
15	-	70				Chinois.....	22.
5	-	85				Origines sud-asiatiques (46).....	23.
5	10	215				Ukrainien.....	24.
20	40	430				Hollandais (Néerlandais).....	25.
120	35	1,800				Autres origines uniques.....	26.
675	245	7,490				Origines multiples (4).....	27.
						selon la citoyenneté	
1,360	635	16,640				Citoyenneté canadienne (5).....	28.
25	5	725				Citoyenneté autre que canadienne (6).....	29.
						selon le lieu de naissance	
1,305	575	14,805				Population non immigrante (7).....	30.
905	325	10,855				Née dans la province de résidence.....	31.
80	65	2,555				Population immigrante.....	32.
10	-	450				États-Unis d'Amérique.....	33.
5	-	25				Autres Amériques (8).....	34.
20	30	530				Royaume-Uni.....	35.
25	15	1,260				Autres Europes (9).....	36.
5	-	60				Afrique.....	37.
20	15	175				Asie.....	38.
-	-	55				Autres (10).....	39.
80	65	2,555				Population immigrante totale.....	40.
						selon la période d'immigration	
15	-	230				Avent 1946.....	41.
35	25	1,150				1946 - 1966.....	42.
20	40	800				1967 - 1977.....	43.
5	-	235				1978 - 1982.....	44.
5	-	135				1983 - 1985 (11).....	45.
						selon l'âge à l'immigration	
25	15	510				0 - 4 ans.....	46.
15	10	695				5 - 19 ans.....	47.
40	35	1,350				20 ans et plus.....	48.
1,270	540	16,135				Population totale de 5 ans et plus.....	49.
						selon la mobilité	
545	230	10,125				Personnes n'ayant pas déménagé.....	50.
730	305	6,010				Personnes ayant déménagé.....	51.
205	65	3,005				Non-migrants (12).....	52.
520	240	3,005				Migrants (13).....	53.
325	180	1,380				D'une même RMR/AR.....	54.
130	45	730				D'une même province (14).....	55.
50	20	590				D'une province différente.....	56.
10	-	305				De l'extérieur du Canada.....	57.

Voir note, renvoi (s) et abréviation (s) sur l'encart à la fin de la publication.

Table 2. (continued)
Selected Characteristics for Component Census Subdivisions of the Census Metropolitan Area,
1986 Census - 20% Sample Data

No.	Characteristics	Calgary †	Airdrie, C	Beiseker, VI	Calgary, C	Chestermere Lake, SV	Cochrane, T
		CMA/RMR					
POPULATION CHARACTERISTICS (continued)							
1.	Total population 15 years and over.....	520,075	6,790	385	494,840	445	2,890
by highest level of schooling							
2.	Less than Grade 9 (15).....	36,745	360	80	35,210	30	155
3.	Grades 9-13 - Without secondary certificate...	136,865	2,160	180	129,205	110	795
4.	- With secondary certificate.....	56,710	960	40	53,865	65	320
5.	Trades certificate or diploma.....	11,630	175	-	11,140	5	75
Other non-university education only (16)							
6.	- Without certificate.....	43,600	540	-	41,580	60	275
7.	- With certificate (17).....	92,040	1,520	45	86,790	85	650
8.	University (18) - Without degree.....	64,895	630	20	62,340	40	310
9.	- With degree.....	77,590	440	20	74,710	50	310
by sex and major field of study							
10.	Males with postsecondary (19) qualifications...	114,605	1,455	45	109,080	100	650
Educational, recreational and counselling services.....							
11.		5,325	25	5	5,130	-	45
12.	Fine and applied arts.....	3,490	45	-	3,330	5	10
13.	Humanities and related fields.....	4,055	40	-	3,885	-	25
14.	Social sciences and related fields.....	8,720	85	-	8,375	20	50
15.	Commerce, management and business admin.	18,945	110	-	18,410	15	85
16.	Agricultural and biological sciences/technologies.....	4,755	90	5	4,280	5	15
17.	Engineering and applied sciences.....	12,880	65	-	12,415	-	40
18.	Engineering and applied science technologies and trades.....	43,855	940	25	41,130	45	335
19.	Health professions, sciences and tech.	3,570	10	5	3,395	5	20
20.	Mathematics and physical sciences.....	8,885	50	-	8,610	5	20
21.	All other (20).....	120	-	-	115	-	-
22.	Females with postsecondary (19) qualifications...	95,925	1,030	40	91,615	65	535
Educational, recreational and counselling services.....							
23.		14,355	135	20	13,690	5	70
24.	Fine and applied arts.....	7,710	105	5	7,375	5	40
25.	Humanities and related fields.....	5,535	30	-	5,370	-	15
26.	Social sciences and related fields.....	7,275	55	-	7,015	10	30
27.	Commerce, management and business admin.	29,955	350	10	28,650	20	190
28.	Agricultural and biological sciences/technologies.....	4,455	55	-	4,225	-	35
29.	Engineering and applied sciences.....	840	-	-	815	-	-
30.	Engineering and applied science technologies and trades.....	4,040	55	-	3,840	15	30
31.	Health professions, sciences and tech.	18,610	215	5	17,610	5	100
32.	Mathematics and physical sciences.....	3,035	40	-	2,910	-	10
33.	All other (20).....	120	-	-	115	-	-
by labour force activity							
34.	Males - 15 years and over.....	258,710	3,415	185	245,675	245	1,465
35.	In the labour force.....	217,715	3,080	125	206,285	220	1,270
36.	Employed.....	185,675	2,870	110	184,925	210	1,195
37.	Unemployed.....	22,045	220	15	21,360	10	75
38.	Participation rate.....	84.2	90.2	67.6	84.0	89.8	86.7
39.	Married (excludes separated).....	87.6	92.5	73.9	87.3	91.4	92.1
40.	Unemployment rate.....	10.1	7.1	12.0	10.4	4.5	5.9
41.	Females - 15 years and over.....	261,365	3,375	200	249,165	205	1,425
42.	In the labour force.....	173,755	2,285	95	165,855	150	945
43.	Employed.....	156,760	2,035	75	149,600	130	835
44.	Unemployed.....	16,990	250	20	16,255	20	105
45.	Participation rate.....	66.5	67.7	47.5	66.6	73.2	66.3
46.	Married (excludes separated).....	66.6	66.7	58.3	66.6	77.8	69.1
47.	Unemployment rate.....	9.8	10.9	21.1	9.8	13.3	11.1
48.	Both sexes - Participation rate.....	75.3	79.1	57.7	75.2	82.0	76.5
49.	15-24 years.....	73.4	77.2	50.0	73.6	82.4	66.4
50.	25 years and over.....	75.8	79.6	60.0	75.6	82.2	79.1
51.	Married (excludes separated).....	77.1	79.6	65.2	77.0	83.1	80.8
52.	Unemployment rate.....	10.0	8.8	15.6	10.1	8.2	8.1
53.	15-24 years.....	14.8	12.0	44.4	14.8	7.1	17.7
54.	25 years and over.....	8.7	8.0	11.1	8.8	6.7	6.3

See note(s), footnote(s) and abbreviation(s) on foldout at end of publication.

Tableau 2. (suite)

Certaines caractéristiques des subdivisions de recensement composantes de la région métropolitaine de recensement, recensement de 1986 - données-échantillon (20%)

Crossfield, T	Irricana, VL	Rocky View No. 44, MD	Sarcee 145. R 1		Caractéristiques	N°
					CARACTÉRISTIQUES DE LA POPULATION (suite)	
920	420	13.385	1		Population totale de 15 ans et plus.....	1.
					selon le plus haut niveau de scolarité atteint	
60	20	830			N'ayant pas atteint la 9e année(15).....	2.
290	160	3.960			9e-13e année - Sans certificat d'études secondaires.....	3.
130	60	1.275			- Avec certificat d'études secondaires.....	4.
25	-	210			Certificat ou diplôme d'une école de métiers. Autres études non universitaires seulement (16)	5.
60	15	1.070			- Sans certificat.....	6.
270	125	2.550			- Avec certificat (17).....	7.
55	20	1.480			Études universitaires (18) - Sans grade.....	8.
30	20	2.005			- Avec grade.....	9.
					selon le sexe et le principal domaine d'études	
					Hommes ayant terminé des études postsecondaires (18).....	10.
220	90	2.965			Enseignement, loisirs et orientation.....	11.
-	5	115			Beaux-arts et arts appliqués.....	12.
10	5	90			Lettres, sciences humaines et disciplines connexes.....	13.
5	5	90			Sciences sociales et disciplines connexes...	14.
5	-	190			Commerce, gestion et admin. des affaires....	15.
15	-	305			Sciences et techniques agricoles et biologiques.....	16.
10	-	355			Génie et sciences appliquées.....	17.
10	-	340			Techniques et métiers du génie et des sciences appliquées.....	18.
155	75	1.155			Professions, sciences et techn. de la santé.	19.
-	-	135			Mathématiques et sciences physiques.....	20.
5	-	195			Autres disciplines (20).....	21.
-	-	-			Femmes ayant terminé des études postsecondaires (18).....	22.
125	70	2.465			Enseignement, loisirs et orientation.....	23.
-	10	420			Beaux-arts et arts appliqués.....	24.
10	10	160			Lettres, sciences humaines et disciplines connexes.....	25.
-	-	120			Sciences sociales et disciplines connexes...	26.
-	-	165			Commerce, gestion et admin. des affaires....	27.
45	15	680			Sciences et techniques agricoles et biologiques.....	28.
5	5	130			Génie et sciences appliquées.....	29.
-	-	25			Techniques et métiers du génie et des sciences appliquées.....	30.
15	5	85			Professions, sciences et techn. de la santé.	31.
45	15	615			Mathématiques et sciences physiques.....	32.
10	-	60			Autres disciplines (20).....	33.
-	-	5			selon l'activité	
475	225	7.030			Hommes - 15 ans et plus.....	34.
425	200	6.100			Faisant partie de la population active.....	35.
395	190	5.785			Occupés.....	36.
30	15	325			En chômage.....	37.
89.5	88.9	86.8			Taux d'activité.....	38.
95.7	96.4	93.6			Mariés (ne comprend pas les séparés).....	39.
7.1	7.5	5.3			Taux de chômage.....	40.
440	190	6.355			Femmes - 15 ans et plus.....	41.
300	105	4.015			Faisant partie de la population active.....	42.
265	85	3.740			Occupées.....	43.
35	25	280			En chômage.....	44.
68.2	55.3	63.2			Taux d'activité.....	45.
68.1	60.7	65.0			Mariées (ne comprend pas les séparées).....	46.
11.7	23.8	7.0			Taux de chômage.....	47.
78.8	74.7	75.6			Les deux sexes - Taux d'activité.....	48.
75.0	61.5	64.8			15-24 ans.....	49.
79.6	76.1	78.6			25 ans et plus.....	50.
					Marié(e)s (ne comprend pas les séparé(e)s).....	51.
81.9	80.4	79.3			Taux de chômage.....	52.
8.3	12.9	5.9			15-24 ans.....	53.
20.8	25.0	11.9			25 ans et plus.....	54.
5.8	11.1	4.5				

Voir nota, renvoi(s) et abréviation(s) sur l'encart à la fin de la publication.

Table 2. (continued)

Selected Characteristics for Component Census Subdivisions of the Census Metropolitan Area,
1986 Census - 20% Sample Data

No.	Characteristics	Calgary †	Airdrie, C	Beiseker, VL	Calgary, C	Chestermere Lake, SV	Cochrane, T
		CMA/RMR					
POPULATION CHARACTERISTICS (concluded)							
1.	Total labour force 15 years and over.....	391,470	5,370	220	372,140	365	2,215
2.	Not applicable(21).....	5,790	50	10	5,605	-	25
by industry divisions(22)							
3.	All industries (23).....	385,680	5,315	210	366,535	365	2,190
4.	Primary industries (Divisions A,B,C and D)...	38,850	535	25	35,180	40	185
5.	Manufacturing industries (Division E).....	34,085	710	40	32,270	15	210
6.	Construction industries (Division F).....	25,690	385	20	24,110	50	190
7.	Transportation, storage, communication and other utility industries (Divisions G and H).....	32,695	685	25	30,950	50	170
8.	Trade industries (Divisions I and J).....	66,210	940	45	63,505	75	340
9.	Finance, insurance and real estate industries (Divisions K and L).....	25,385	290	5	24,470	15	175
10.	Government service industries (Division N)...	22,470	485	5	21,205	45	210
11.	Other service industries (Divisions M, O, P, Q and R).....	140,295	1,295	55	134,845	90	710
by sex and occupation major groups (22)							
12.	Males - All occupations (23).....	215,020	3,065	125	203,655	220	1,265
13.	Managerial, administrative and related occupations.....	32,890	320	15	31,255	55	195
14.	Teaching and related occupations.....	5,205	35	5	4,960	-	40
15.	Occupations in medicine and health.....	3,245	10	5	3,025	5	35
16.	Technological, social, religious, artistic and related occupations (24).....	31,590	265	5	30,570	5	125
17.	Clerical and related occupations.....	16,155	190	-	15,640	5	50
18.	Sales occupations.....	23,690	325	10	22,695	50	110
19.	Service occupations.....	24,605	280	10	23,720	15	120
20.	Primary occupations (25).....	7,215	125	20	5,510	5	60
21.	Processing occupations.....	4,405	95	5	4,190	-	25
22.	Machining, product fabricating, assembling and repairing occupations (26).....	20,740	540	10	19,555	5	140
23.	Construction trades occupations.....	21,145	325	25	19,860	30	190
24.	Transport equipment operating occupations...	12,185	290	15	11,485	25	50
25.	Other (27).....	11,845	260	5	11,195	10	120
26.	Females - All occupations (23).....	170,655	2,250	85	162,875	150	920
27.	Managerial, administrative and related occupations.....	15,385	195	5	14,745	35	40
28.	Teaching and related occupations.....	9,105	115	20	8,660	5	75
29.	Occupations in medicine and health.....	13,505	185	-	12,900	5	75
30.	Technological, social, religious, artistic and related occupations (24).....	12,950	90	-	12,460	10	85
31.	Clerical and related occupations.....	66,655	970	15	63,655	65	405
32.	Sales occupations.....	16,880	190	-	16,245	10	75
33.	Service occupations.....	26,450	290	15	25,475	5	130
34.	Primary occupations (25).....	1,495	20	10	960	-	15
35.	Processing occupations.....	1,080	25	5	1,045	-	-
36.	Machining, product fabricating, assembling and repairing occupations (26).....	2,570	55	5	2,440	-	-
37.	Construction trades occupations.....	590	-	-	585	-	-
38.	Transport equipment operating occupations...	1,170	40	-	1,045	-	-
39.	Other (27).....	2,815	75	10	2,655	5	15
by sex and class of worker							
40.	Males - All classes of worker (23) (28).....	215,020	3,070	125	203,655	220	1,265
41.	Paid workers (29).....	202,875	2,935	110	193,085	200	1,195
42.	Self-employed(30).....	11,980	125	15	10,455	20	80
43.	Females - All classes of worker (23) (28).....	170,660	2,250	85	162,875	150	920
44.	Paid workers (29).....	165,555	2,160	80	158,415	150	895
45.	Self-employed(30).....	4,510	85	-	4,145	-	30

See note(s), footnote(s) and abbreviation(s) on foldout at end of publication.

Tableau 2. (suite)

Certaines caractéristiques des subdivisions de recensement composantes de la région métropolitaine de recensement, recensement de 1986 - données-échantillon (20%)

Crossfield, T	Irricana, VL	Rocky View No. 44, MD	Sarcee 145, R 1		Caractéristiques	N°
					CARACTÉRISTIQUES DE LA POPULATION (fin)	
725	310	10, 115	1		Population active totale de 15 ans et plus.....	1.
5	5	90			Sans objet (21).....	2.
					selon les divisions d'industries (22)	
720	305	10, 030			Toutes les industries (23).....	3.
100	30	2, 760			Industries primaires (divisions A, B, C et D).....	4.
100	55	695			Industries manufacturières (division E).....	5.
50	55	830			Industries de la construction (division F).....	6.
					Industries du transport, de l'entreposage, des communications et autres services publics (divisions G et H).....	7.
130	25	660			Industries du commerce (divisions I et J).....	8.
95	35	1, 175			Industries des finances, des assurances et des agences immobilières (div. K et L).....	9.
35	25	375			Industries des services gouvernementaux (division N).....	10.
35	20	470			Autres industries de services (divisions M, O, P, Q et R).....	11.
180	60	3, 065				
					selon le sexe et les grands groupes de professions (22)	
420	200	6, 065			Hommes - Toutes les professions (23).....	12.
30	35	990			Directeurs, gérants, administrateurs et personnel assimilé.....	13.
-	-	170			Enseignants et personnel assimilé.....	14.
-	-	165			Médecine et santé.....	15.
25	10	580			Professions technologiques, sociales, religieuses, artistiques et personnel assimilé (24).....	16.
5	5	260			Employés de bureau et trav. assimilés.....	17.
60	10	430			Travailleurs spécialisés dans la vente.....	18.
40	25	390			Travailleurs spécialisés dans les services.....	19.
30	10	1, 445			Travailleurs du secteur primaire (25).....	20.
10	-	80			Travailleurs des industries de transformation.....	21.
65	40	385			Usineurs, travailleurs spécialisés dans la fabrication, le montage et la réparation de produits (26).....	22.
60	45	610			Travailleurs du bâtiment.....	23.
70	10	235			Personnel d'exploitation des transports.....	24.
25	10	320			Autres (27).....	25.
300	105	3, 965			Femmes - Toutes les professions (23).....	26.
25	5	335			Directeurs, gérants, administrateurs et personnel assimilé.....	27.
5	5	215			Enseignants et personnel assimilé.....	28.
15	-	320			Médecine et santé.....	29.
					Professions technologiques, sociales, religieuses, artistiques et personnel assimilé (24).....	30.
20	20	260			Employés de bureau et trav. assimilés.....	31.
135	40	1, 375			Travailleurs spécialisés dans la vente.....	32.
20	5	330			Travailleurs spécialisés dans les services.....	33.
55	15	450			Travailleurs du secteur primaire (25).....	34.
10	5	480			Travailleurs des industries de transformation.....	35.
-	-	5			Usineurs, travailleurs spécialisés dans la fabrication, le montage et la réparation de produits (26).....	36.
5	-	65			Travailleurs du bâtiment.....	37.
-	-	5			Personnel d'exploitation des transports.....	38.
5	-	80			Autres (27).....	39.
5	5	45				
					selon le sexe et la catégorie de travailleurs	
					Hommes - Toutes les catégories	
420	200	6, 060			de travailleurs (23) (28).....	40.
385	200	4, 775			Travailleurs rémunérés (29).....	41.
35	5	1, 240			Travailleurs autonomes (30).....	42.
					Femmes - Toutes les catégories	
295	105	3, 970			de travailleuses (23) (28).....	43.
285	100	3, 470			Travailleuses rémunérées (29).....	44.
5	5	240			Travailleuses autonomes (30).....	45.

Voir note, renvoi(s) et abréviation(s) sur l'encart à la fin de la publication.

Table 2. (continued)
Selected Characteristics for Component Census Subdivisions of the Census Metropolitan Area,
1986 Census - 20% Sample Data

No.	Characteristics	Calgary †	Airdrie, C	Beiseker, VL	Calgary, C	Chestermere Lake, SV	Cochrane, T
		CMA/RMR					
DWELLING CHARACTERISTICS							
1.	Total number of occupied private dwellings.....	248,590	3,190	185	237,565	215	1,380
2.	Average number of rooms per dwelling.....	6.1	6.4	6.3	6.1	7.0	6.5
3.	Average value of dwelling (31).....	\$ 100,505	\$ 70,854	\$ 71,990	\$ 98,845	\$ 192,896	\$ 86,233
by period of construction							
4.	Before 1946.....	16,360	60	20	15,295	10	125
5.	1946 - 1960.....	41,070	35	40	40,240	25	55
6.	1961 - 1970.....	48,725	165	25	47,640	20	80
7.	1971 - 1980.....	99,725	1,825	80	94,135	95	805
8.	1981 - 1986 (11).....	42,715	1,100	25	40,245	65	320
9.	Dwellings with central heating (32) Total.....	245,920	3,190	185	235,335	205	1,350
Dwellings by principal heating fuel							
10.	Gas (33).....	225,615	2,895	175	215,400	180	1,240
11.	Electricity (34).....	21,415	285	-	20,810	15	140
12.	Oil (35).....	620	-	5	560	-	-
13.	Other fuels (36).....	940	15	10	795	10	5
HOUSEHOLD CHARACTERISTICS							
14.	Total number of private households.....	248,590	3,195	190	237,565	210	1,380
15.	Average number of persons per room.....	0.4	0.5	0.4	0.4	0.4	0.4
Tenant one-family households without additional persons (37)							
16.	Average gross rent (monthly).....	\$ 47,645	\$ 430	\$ 50	\$ 46,185	\$ 15	\$ 235
17.	Average gross rent (monthly).....	\$ 539	\$ 531	\$ 500	\$ 540	\$ 512	\$ 525
18.	Gross rent >= 30% of household income (38).....	15,760	170	25	15,305	-	70
Owner one-family households without additional persons (37)							
19.	Average major payments for owners (monthly).....	\$ 712	\$ 797	\$ 445	\$ 707	\$ 776	\$ 715
20.	Owner's major payments >= 30% of household income (38).....	17,885	495	15	16,730	20	135
1985 INCOME CHARACTERISTICS							
Total income (39)							
by sex and income group							
22.	Males 15 years and over with income.....	244,160	3,295	180	231,875	245	1,410
23.	Under \$1,000 (40).....	8,315	85	15	7,795	-	45
24.	\$ 1,000 - \$ 2,999.....	11,425	120	5	10,860	-	80
25.	3,000 - 4,999.....	10,415	125	10	9,985	10	50
26.	5,000 - 6,999.....	10,495	75	15	10,100	5	15
27.	7,000 - 9,999.....	17,685	140	35	16,820	25	75
28.	10,000 - 14,999.....	26,040	315	20	24,870	20	70
29.	15,000 - 19,999.....	24,150	365	10	22,970	30	115
30.	20,000 - 24,999.....	22,370	345	25	21,150	20	215
31.	25,000 - 29,999.....	23,300	315	5	22,320	10	105
32.	30,000 - 34,999.....	21,490	400	25	20,445	40	140
33.	35,000 and over.....	68,470	1,010	15	64,565	90	505
34.	Average income.....	\$ 27,884	\$ 26,769	\$ 16,443	\$ 27,893	\$ 31,273	\$ 28,057
35.	Median income.....	\$ 22,909	\$ 27,146	\$ 14,345	\$ 22,858	\$ 30,411	\$ 25,934
36.	Standard error of average income.....	\$ 170	\$ 580	\$ 1,761	\$ 176	\$ 2,818	\$ 971
37.	Females 15 years and over with income.....	224,055	2,640	150	214,220	180	1,160
38.	Under \$1,000 (40).....	13,355	230	-	12,645	-	50
39.	\$ 1,000 - \$ 2,999.....	18,590	210	20	17,645	10	130
40.	3,000 - 4,999.....	16,870	305	15	15,935	20	85
41.	5,000 - 6,999.....	16,215	245	10	15,435	10	55
42.	7,000 - 9,999.....	29,605	290	55	28,415	35	165
43.	10,000 - 14,999.....	34,210	395	5	32,725	15	205
44.	15,000 - 19,999.....	29,485	430	10	28,130	35	160
45.	20,000 - 24,999.....	25,650	235	10	24,700	30	155
46.	25,000 - 29,999.....	15,080	130	-	14,615	15	100
47.	30,000 - 34,999.....	10,300	70	5	9,980	10	15
48.	35,000 and over.....	14,695	95	10	14,005	15	45
49.	Average income.....	\$ 15,052	\$ 12,498	\$ 12,483	\$ 15,091	\$ 17,873	\$ 13,694
50.	Median income.....	\$ 12,340	\$ 10,349	\$ 8,566	\$ 12,379	\$ 18,090	\$ 12,382
51.	Standard error of average income.....	\$ 57	\$ 386	\$ 1,824	\$ 58	\$ 1,754	\$ 592

See note(s), footnote(s) and abbreviation(s) on foldout at end of publication.

Tableau 2. (suite)

Certaines caractéristiques des subdivisions de recensement composantes de la région métropolitaine de recensement, recensement de 1986 - données-échantillon (20%)

Crossfield, T	Irricana, VL	Rocky View No. 44, MD	Sarcee 145, R 41		Caractéristiques	N°
					CARACTÉRISTIQUES DU LOGEMENT	
440	230	5,380	41		Nombre total de logements privés occupés.....	1.
6.7	6.3	7.7			Nombre moyen de pièces par logement.....	2.
\$ 72,390	\$ 64,018	\$ 192,852			Valeur moyenne du logement (31).....	3.
					selon la période de construction	
55	30	755			Avant 1946.....	4.
45	15	620			1946 - 1960.....	5.
45	25	720			1961 - 1970.....	6.
195	100	2,495			1971 - 1980.....	7.
100	65	790			1981 - 1986 (11).....	8.
					Logements avec chauffage central (32)	
425	225	5,005			Total.....	9.
					Logements selon le principal combustible utilisé pour le chauffage	
425	215	5,085			Gaz (33).....	10.
15	15	130			Électricité (34).....	11.
-	-	55			Huile (mazout) (35).....	12.
-	-	110			Autres combustibles (36).....	13.
					CARACTÉRISTIQUES DU MÉNAGE	
440	230	5,380			Nombre total de ménages privés.....	14.
0.5	0.5	0.4			Nombre moyen de personnes par pièce.....	15.
					Ménages unifamiliaux locataires sans autres personnes (37)	
55	15	665			Loyer brut moyen (mensuel).....	16.
\$ 505	\$ 362	\$ 484			Loyer brut >= 30% du revenu du ménage (38).....	17.
20	15	155				18.
					Ménages unifamiliaux propriétaires sans autres personnes (37)	
280	130	2,735			Principales dépenses moyennes de propriété (mensuelles).....	19.
\$ 633	\$ 670	\$ 826			Principales dépenses de propriété >= 30% du revenu du ménage (38).....	20.
45	35	510				21.
					CARACTÉRISTIQUES DU REVENU - 1985	
					Revenu total (39)	
					selon le sexe et la tranche de revenu	
					Hommes de 15 ans et plus ayant un revenu.....	22.
450	215	6,490			Moins de \$1,000 (40).....	23.
20	5	355			\$ 1,000 - \$ 2,999.....	24.
20	5	335			3,000 - 4,999.....	25.
-	5	235			5,000 - 6,999.....	26.
15	10	260			7,000 - 9,999.....	27.
25	30	530			10,000 - 14,999.....	28.
25	30	690			15,000 - 19,999.....	29.
50	5	610			20,000 - 24,999.....	30.
45	25	545			25,000 - 29,999.....	31.
50	5	495			30,000 - 34,999.....	32.
60	20	355			35,000 et plus.....	33.
140	75	2,080			Revenu moyen.....	34.
\$ 29,822	\$ 24,157	\$ 32,398			Revenu médian.....	35.
\$ 28,142	\$ 23,499	\$ 21,648			Erreur type du revenu moyen.....	36.
\$ 3,278	\$ 1,950	\$ 1,110				
					Femmes de 15 ans et plus ayant un revenu.....	37.
380	140	5,180			Moins de \$1,000 (40).....	38.
30	-	405			\$ 1,000 - \$ 2,999.....	39.
55	15	505			3,000 - 4,999.....	40.
30	15	465			5,000 - 6,999.....	41.
20	20	425			7,000 - 9,999.....	42.
60	-	585			10,000 - 14,999.....	43.
95	40	730			15,000 - 19,999.....	44.
30	20	685			20,000 - 24,999.....	45.
25	15	480			25,000 - 29,999.....	46.
10	15	200			30,000 - 34,999.....	47.
5	10	205			35,000 et plus.....	48.
20	-	505			Revenu moyen.....	49.
\$ 11,423	\$ 13,471	\$ 15,338			Revenu médian.....	50.
\$ 9,578	\$ 12,764	\$ 11,636			Erreur type du revenu moyen.....	51.
\$ 1,029	\$ 1,515	\$ 481				

Voir nota, renvoi (s) et abréviation(s) sur l'encart à la fin de la publication.

Table 2. (concluded)

Selected Characteristics for Component Census Subdivisions of the Census Metropolitan Area,
1986 Census - 20% Sample Data

No.	Characteristics	Calgary † CMA/RMR	Airdrie, C	Beiseker, VI	Calgary, C	Chestermere Lake, SV	Cochrane, T
1985 INCOME CHARACTERISTICS (concluded)							
by composition of total income (41)							
1.	Total.....	100.0%	100.0%	100.0%	100.0%	100.0%	100.0%
2.	Employment income.....	84.1%	89.6%	77.3%	84.1%	92.0%	87.6%
3.	Government transfer payments.....	6.7%	7.0%	16.0%	6.8%	3.9%	6.8%
4.	Other income.....	9.2%	3.4%	6.7%	9.2%	4.1%	5.6%
Employment income (42)							
by sex and work activity in 1985							
Males							
5.	Worked full year, full time (43).....	126,540	1,965	70	119,430	140	815
6.	Average employment income.....	\$ 36,583	\$ 32,151	\$ 24,124	\$ 36,684	\$ 38,002	\$ 33,024
7.	Standard error of average employment income.....	\$ 169	\$ 625	\$ 2,415	\$ 173	\$ 3,313	\$ 989
8.	Worked part year or part time (44).....	88,710	1,105	80	84,485	70	505
9.	Average employment income.....	\$ 14,068	\$ 15,262	\$ 8,448	\$ 13,980	\$ 18,355	\$ 17,160
10.	Standard error of average employment income.....	\$ 122	\$ 918	\$ 1,766	\$ 121	\$ 4,136	\$ 1,415
Females							
11.	Worked full year, full time (43).....	78,355	895	20	75,410	90	350
12.	Average employment income.....	\$ 22,494	\$ 19,684	\$ 23,985	\$ 22,553	\$ 24,602	\$ 19,434
13.	Standard error of average employment income.....	\$ 82	\$ 583	\$ 6,393	\$ 83	\$ 2,372	\$ 909
14.	Worked part year or part time (44).....	98,410	1,390	75	93,285	65	640
15.	Average employment income.....	\$ 9,172	\$ 7,807	\$ 11,495	\$ 9,155	\$ 12,826	\$ 9,478
16.	Standard error of average employment income.....	\$ 58	\$ 371	\$ 2,628	\$ 59	\$ 1,551	\$ 642
17.	Family income - All census families.....	177,220	2,795	140	167,755	175	1,120
18.	Under \$5,000.....	6,035	90	-	5,770	-	25
19.	\$ 5,000 - \$ 9,999.....	5,685	60	10	5,410	-	35
20.	10,000 - 14,999.....	9,590	120	15	9,145	5	35
21.	15,000 - 19,999.....	12,760	235	15	12,110	10	70
22.	20,000 - 24,999.....	12,480	185	5	11,825	10	70
23.	25,000 - 29,999.....	13,335	185	15	12,665	15	60
24.	30,000 - 34,999.....	14,700	300	30	13,910	-	135
25.	35,000 - 39,999.....	14,475	365	10	13,630	10	110
26.	40,000 - 49,999.....	26,530	570	25	25,000	15	200
27.	50,000 and over.....	61,630	685	10	58,300	105	375
28.	Average income.....	\$ 45,751	\$ 38,931	\$ 28,653	\$ 45,624	\$ 53,321	\$ 43,040
29.	Median income.....	\$ 39,841	\$ 38,360	\$ 30,399	\$ 39,783	\$ 56,499	\$ 41,152
30.	Standard error of average income.....	\$ 241	\$ 740	\$ 2,431	\$ 250	\$ 3,482	\$ 1,411
Incidence of low income (38)							
31.	All economic families.....	179,585	2,795	140	170,115	185	1,120
32.	Low income economic families.....	23,295	260	10	22,485	-	100
33.	Incidence of low income (45).....	13.0%	9.3%	8.4%	13.2%	-	9.0%
34.	All unattached individuals.....	90,820	570	50	88,815	40	325
35.	Low income unattached individuals.....	30,820	150	5	30,350	5	55
36.	Incidence of low income (45).....	33.9%	25.7%	11.6%	34.2%	12.5%	17.3%
37.	Total population in private households.....	660,670	10,395	480	626,105	550	4,105
38.	Persons in low income family units.....	106,105	1,025	55	102,805	5	360
39.	Incidence of low income (45).....	16.1%	9.9%	11.7%	16.4%	0.8%	8.8%
40.	Household income - All private households.....	248,580	3,190	190	237,565	215	1,380
41.	Under \$5,000.....	10,660	120	5	10,260	-	40
42.	\$ 5,000 - \$ 9,999.....	17,565	120	30	17,015	5	110
43.	10,000 - 14,999.....	17,565	125	20	17,030	5	50
44.	15,000 - 19,999.....	20,200	255	15	19,435	20	75
45.	20,000 - 24,999.....	19,805	220	15	19,040	10	105
46.	25,000 - 29,999.....	19,730	230	20	18,930	15	90
47.	30,000 - 34,999.....	20,130	325	30	19,245	5	160
48.	35,000 - 39,999.....	18,590	405	10	17,645	15	120
49.	40,000 - 49,999.....	32,135	615	25	30,465	25	215
50.	50,000 and over.....	72,205	780	10	68,495	115	420
51.	Average income.....	\$ 40,791	\$ 38,230	\$ 25,229	\$ 40,533	\$ 50,209	\$ 40,392
52.	Median income.....	\$ 34,644	\$ 37,920	\$ 25,099	\$ 34,403	\$ 50,432	\$ 37,942
53.	Standard error of average income.....	\$ 177	\$ 711	\$ 2,105	\$ 181	\$ 3,647	\$ 1,336

See note(s), footnote(s) and abbreviation(s) on foldout at end of publication.

Tableau 2. (fin)

Certaines caractéristiques des subdivisions de recensement composantes de la région métropolitaine de recensement, recensement de 1986 - données-échantillon (20%)

Crossfield, T	Irricana, VI	Rocky View No. 44, MD	Sarcee 145, R 1			Caractéristiques	N°
						CARACTÉRISTIQUES DU REVENU - 1985 (fin)	
						selon la composition du revenu total (41)	
100.0%	100.0%	100.0%	11			Total.....	1.
87.9%	86.1%	81.2%				Revenu d'emploi.....	2.
7.7%	6.1%	4.6%				Transferts gouvernementaux.....	3.
4.5%	7.8%	14.2%				Autres revenus.....	4.
						Revenu d'emploi (42)	
						selon le sexe et le travail en 1985	
						Hommes	
285	135	3,700				Travaillé toute l'année à plein temps (43).....	5.
\$ 35,453	\$ 28,469	\$ 37,015				Revenu moyen d'emploi.....	6.
\$ 4,759	\$ 2,151	\$ 1,430				Erreur type du revenu moyen d'emploi.....	7.
140	65	2,255				Travaillé une partie de l'année ou à temps partiel (44).....	8.
\$ 16,201	\$ 15,496	\$ 16,000				Revenu moyen d'emploi.....	9.
\$ 2,017	\$ 3,308	\$ 1,415				Erreur type du revenu moyen d'emploi.....	10.
						Femmes	
100	45	1,445				Travaillé toute l'année à plein temps (43).....	11.
\$ 20,621	\$ 15,336	\$ 22,102				Revenu moyen d'emploi.....	12.
\$ 1,959	\$ 1,651	\$ 807				Erreur type du revenu moyen d'emploi.....	13.
195	55	2,700				Travaillé une partie de l'année ou à temps partiel (44).....	14.
\$ 6,357	\$ 7,980	\$ 10,470				Revenu moyen d'emploi.....	15.
\$ 747	\$ 1,646	\$ 590				Erreur type du revenu moyen d'emploi.....	16.
						Revenu de la famille -	
						Toutes les familles de recensement.....	17.
365	155	4,715				Moins de \$5,000.....	18.
5	-	145				\$ 5,000 - \$ 9,999.....	19.
5	5	160				10,000 - 14,999.....	20.
30	10	220				15,000 - 19,999.....	21.
10	10	295				20,000 - 24,999.....	22.
50	-	335				25,000 - 29,999.....	23.
30	30	345				30,000 - 34,999.....	24.
45	15	265				35,000 - 39,999.....	25.
15	30	300				40,000 - 49,999.....	26.
80	30	610				50,000 et plus.....	27.
90	25	2,045				Revenu moyen.....	28.
\$ 42,117	\$ 35,461	\$ 55,826				Revenu médian.....	29.
\$ 38,082	\$ 35,549	\$ 44,849				Erreur type du revenu moyen.....	30.
\$ 4,236	\$ 2,311	\$ 1,547				Fréquence des unités à faible revenu (38)	
						Toutes les familles économiques.....	31.
370	160	4,705				Familles économiques à faible revenu.....	32.
25	15	400				Fréquence des unités à faible revenu (45).....	33.
6.9%	8.4%	8.5%				Toutes les personnes seules.....	34.
85	60	980				Personnes seules à faible revenu.....	35.
5	10	235				Fréquence des unités à faible revenu (45).....	36.
7.0%	18.4%	23.8%				Population totale dans les ménages privés.....	37.
1,365	640	17,025				Personnes dans les unités familiales à faible revenu.....	38.
.110	50	1,685				Fréquence des unités à faible revenu (45).....	39.
8.3%	8.2%	9.9%				Revenu des ménages - Tous les ménages privés....	40.
440	230	5,380				Moins de \$5,000.....	41.
10	5	215				\$ 5,000 - \$ 9,999.....	42.
35	25	220				10,000 - 14,999.....	43.
35	10	290				15,000 - 19,999.....	44.
15	20	370				20,000 - 24,999.....	45.
50	5	365				25,000 - 29,999.....	46.
30	30	385				30,000 - 34,999.....	47.
45	35	290				35,000 - 39,999.....	48.
35	45	325				40,000 - 49,999.....	49.
85	30	670				50,000 et plus.....	50.
100	30	2,255				Revenu moyen.....	51.
\$ 40,024	\$ 31,783	\$ 54,401				Revenu médian.....	52.
\$ 36,999	\$ 32,932	\$ 43,459				Erreur type du revenu moyen.....	53.
\$ 3,541	\$ 2,065	\$ 1,498					

Voir note, renvoi(s) et abréviation(s) sur l'encart à la fin de la publication.

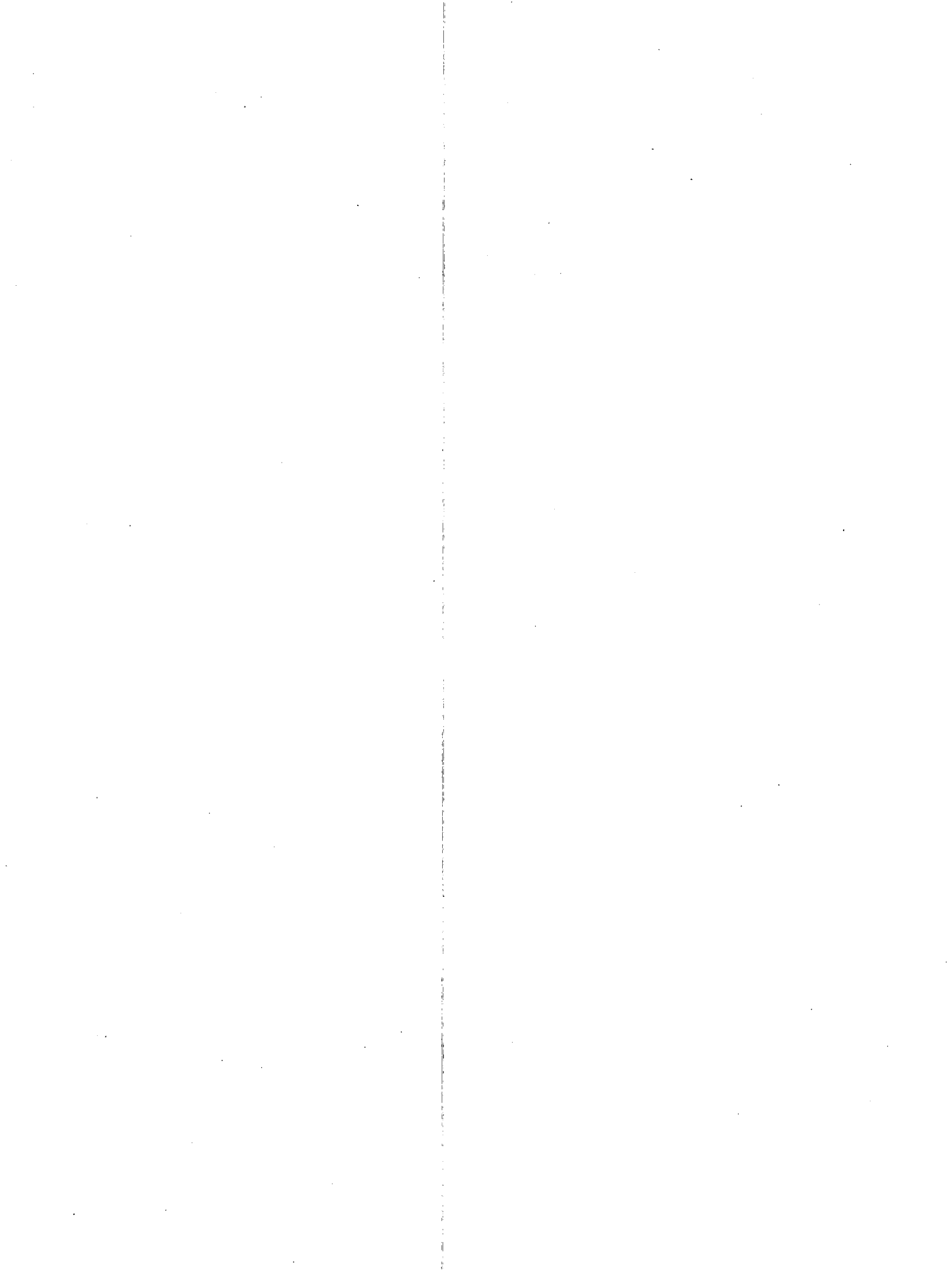

REFERENCE MATERIAL
IN
ENGLISH

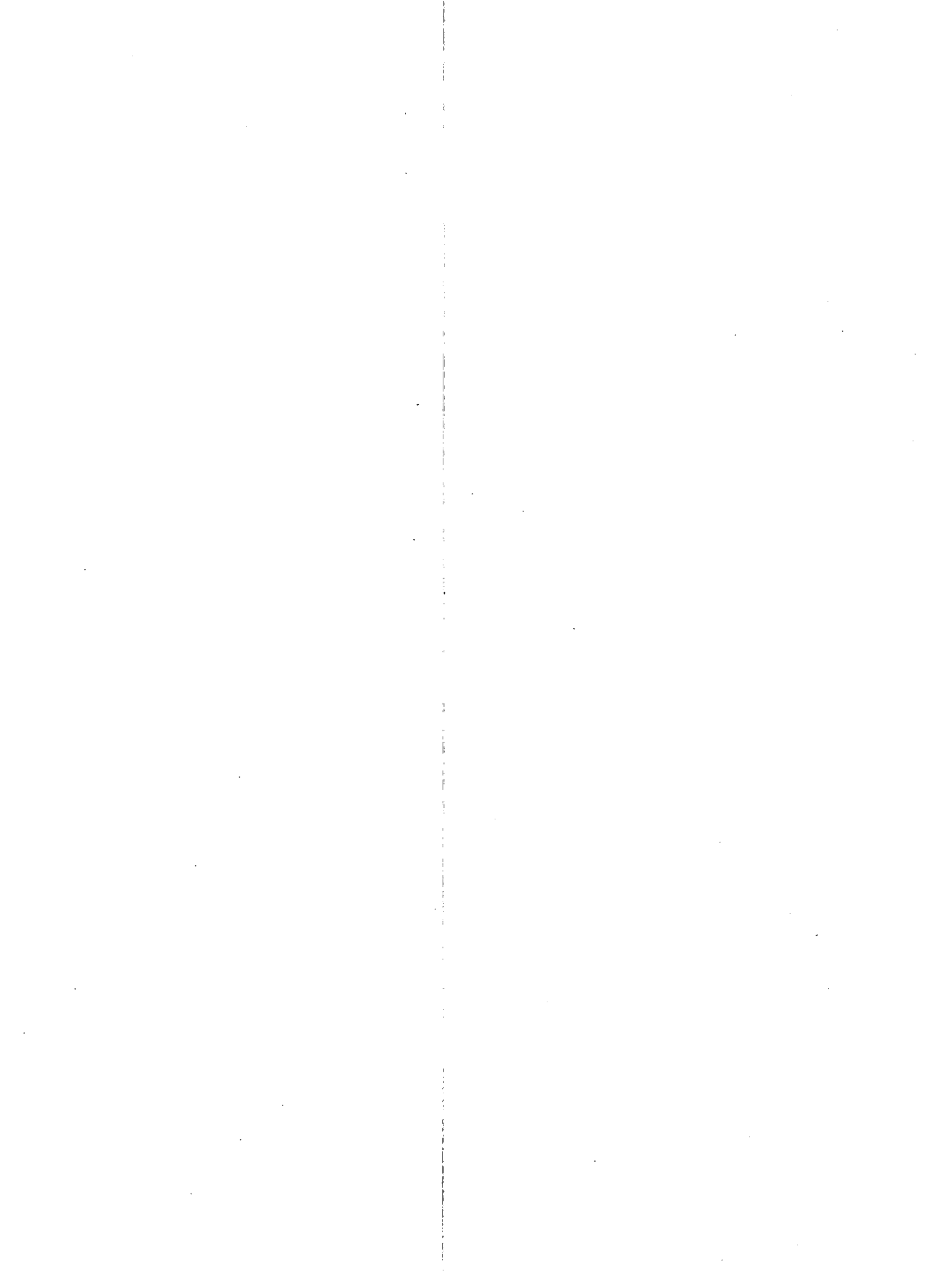

DEFINITIONS

The definitions of geographic terms and census concepts are presented here in summary form only. Users should refer to the **1986 Census Dictionary** (Catalogue No. 99-101E or F) for the full definitions and additional remarks related to these concepts and definitions.

GEOGRAPHIC TERMS:

CENSUS AGGLOMERATION (CA)

Concept and General Criteria

The general concept of a census agglomeration (CA) is one of a large urbanized core, together with adjacent urban and rural areas which have a high degree of economic and social integration with that core.

A CA is defined as the main labour market area of an urban area (the urbanized core) of at least 10,000 population, based on the previous census. Once a CA attains an urbanized core population of at least 100,000, based on the previous census, it becomes a census metropolitan area (CMA).

CAs are comprised of one or more census subdivisions (CSDs) which meet at least one of the following criteria:

- (1) the CSD falls completely or partly inside the urbanized core;
- (2) at least 50% of the employed labour force living in the CSD works in the urbanized core; or
- (3) at least 25% of the employed labour force working in the CSD lives in the urbanized core.

Regular and Consolidated CAs

In some parts of the country, adjacent CAs are socially and economically interrelated. When this occurs, they are grouped into a single consolidated CA. A regular CA, on the other hand, is free-standing. It is either not adjacent to another CA or not sufficiently related to another CA to be consolidated.

To be eligible for consolidation, the total commuting interchange between the adjacent CAs must be equal to at least 35% of the labour force living in the smaller CA. After consolidation, the original CAs become subregions (called primary CAs) within the consolidated CA.

Additional Criteria and Procedures for Inclusion of CSDs in CAs

In addition to criteria (1), (2) and (3) outlined above, the following criteria are applied to determine if a CSD is to be included:

- (4) If the commuting flow is less than 100 persons, CSDs are excluded from the CA, even if criteria (2) or (3) apply.
- (5) Even if criteria (2), (3) or (4) apply, CSDs may be included or excluded to maintain the contiguity of the CA.
- (6) CSD components of census-traced CAs are retained for historical comparability even if they no longer meet criteria (2) or (3).

All the above criteria have been ranked in priority order. A CSD meeting the criteria for two or more CMAs/CAs is included in the CMA or CA for which it has the highest ranked criterion. If the CSD meets criteria that have the same rank, the decision is based on the actual population or on the number of commuters involved.

Exceptions to the above delineation criteria may occasionally be made in certain special situations.

Users should be aware that CA boundaries may not conform precisely with the main labour market area, since CAs must respect CSD limits.

CENSUS METROPOLITAN AREA (CMA)

Concept and General Criteria

The general concept of a census metropolitan area (CMA) is one of a very large urbanized core, together with adjacent urban and rural areas which have a high degree of economic and social integration with that core.

A CMA is defined as the main labour market area of an urban area (the urbanized core) of at least 100,000 population, based on the previous census. Once an area becomes a CMA, it is retained in the program even if its population subsequently declines.

Smaller labour market areas, centred on urbanized cores of at least 10,000 population, are included in the census agglomeration (CA) program.

CMAs are comprised of one or more census subdivisions (CSDs) which meet at least one of the following criteria:

- (1) the CSD falls completely or partly inside the urbanized core;
- (2) at least 50% of the employed labour force living in the CSD works in the urbanized core; or
- (3) at least 25% of the employed labour force working in the CSD lives in the urbanized core.

Regular and Consolidated CMAs

In some parts of the country, adjacent CMAs and CAs are socially and economically interrelated. When this occurs, they are grouped into a single consolidated CMA. A regular CMA, on the other hand, is free-standing. It is either not adjacent to another CMA or CA or not sufficiently related to another CMA or CA to be consolidated.

To be eligible for consolidation, the total commuting interchange between the adjacent CMAs and CAs must be equal to at least 35% of the labour force living in the smaller CMA or CA. After consolidation, the original CMAs and CAs become subregions (called primary CMAs and CAs) within the consolidated CMA.

Additional Criteria and Procedures for Inclusion of CSDs in CMAs

In addition to criteria (1), (2) and (3) outlined above, the following criteria are applied to determine if a CSD is to be included in the CMA:

- (4) If the commuting flow is less than 100 persons, CSDs are excluded from the CMA, even if criteria (2) or (3) apply.
- (5) Even if criteria (2), (3) or (4) apply, CSDs may be included or excluded to maintain the contiguity of the CMA.
- (6) CSD components of census-tracted CMAs are retained for historical comparability even if they no longer meet criteria (2) or (3).

All the above criteria have been ranked in priority order. A CSD meeting the criteria for two or more CMAs/CAs is included in the one for which it has the highest ranked criterion. If the CSD meets criteria that have the same rank, the decision is based on the actual population or on the number of commuters involved.

Exceptions to the above delineation criteria may occasionally be made in certain special situations:

Users should be aware that CMA boundaries may not conform precisely with the main labour market area, since CMAs must respect CSD limits. CMAs

may also differ from metropolitan areas designated by local authorities for planning or other purposes.

CENSUS SUBDIVISION (CSD)

Refers to the general term applying to municipalities, Indian reserves, Indian settlements and unorganized territories.

In Newfoundland, Nova Scotia and British Columbia, the term also describes geostatistical areas that have been created by Statistics Canada in co-operation with the provinces as equivalents for municipalities.

CENSUS SUBDIVISION TYPE

Census subdivisions are classified into various types, according to official designations adopted by provincial or federal authorities. With the exception of unorganized territories, Indian reserves and Indian settlements, hamlets in the Northwest Territories and settlements in the Yukon Territory, the type indicates the municipal status of a CSD. The following list indicates the abbreviations used for the most common CSD types:

BOR	Borough
C	City - Cité
CM	County (Municipality)
COM	Community
CT	Canton (Municipalité de)
CU	Cantons unis (Municipalité de)
DM	District (Municipality)
HAM	Hamlet
ID	Improvement District
LGD	Local Government District
LOT	Township and Royalty
MD	Municipal District
NH	Northern Hamlet
NV	Northern Village
P	Paroisse (Municipalité de)
PAR	Parish
R	Indian Reserve - Réserve indienne
RM	Rural Municipality
RV	Resort Village
SA	Special Area
SCM	Subdivision of County Municipality
SD	Sans désignation (Municipalité)
S-E	Indian Settlement - Établissement indien
SET	Settlement
SRD	Subdivision of Regional District
SUN	Subdivision of Unorganized
SV	Summer Village
T	Town
TP	Township
UNO	Unorganized - Non organisé
V	Ville

VC	Village Cri
VK	Village Naskapi
VL	Village
VN	Village Nordique

CENSUS TRACT (CT)

Refers to a permanent small census geostatistical area established in large urban communities with the help of local specialists interested in urban and social science research. Census tracts are reviewed and approved by Statistics Canada according to the following criteria:

- (a) the boundaries must follow permanent and easily recognized lines on the ground;
- (b) the population must be between 2,500 and 8,000, with a preferred average of 4,000 persons, except for census tracts in the central business district, major industrial zones, or in peripheral rural or urban areas that may have either a lower or higher population;
- (c) the area must be as homogeneous as possible in terms of economic status and social living conditions; and
- (d) the shape must be as compact as possible.

All census metropolitan areas and all census agglomerations with a census subdivision having a population of 50,000 or more at the previous census are eligible for a census tract program. Once an urban centre is added to the program, it is retained even if its population subsequently declines.

While census tract boundaries do not necessarily respect census subdivision boundaries, they do respect the boundaries of census metropolitan areas and census agglomerations and their constituent primary census metropolitan areas and primary census agglomerations.

COMPONENT

Refers to the census subdivisions (CSDs) which form the building blocks of a census metropolitan area (CMA) or census agglomeration (CA), or of a primary census metropolitan area (PCMA) or primary census agglomeration (PCA).

GEOSTATISTICAL AREA

Refers to geographic areas delineated or employed for the tabulation and dissemination of census

data. This term applies to provinces and territories, census divisions, census subdivisions, census consolidated subdivisions, census metropolitan areas, census agglomerations, primary census metropolitan areas, primary census agglomerations, census tracts, provincial census tracts, urban areas, federal electoral districts and enumeration areas.

INDIAN RESERVE

Refers to land, the legal title to which is vested in Her Majesty, that has been set apart for the use and benefit of an Indian band and that is subject to the terms of the Indian Act. Since it is generally excluded from local jurisdiction and is administered by the Federal Department of Indian and Northern Affairs Canada (INAC), it is classified as a census subdivision (CSD) by Statistics Canada.

INDIAN SETTLEMENT

Refers to places, identified by the Federal Department of Indian and Northern Affairs Canada (INAC) for statistical purposes only, where a self-contained group of at least 10 Indian people reside more or less permanently. Indian settlements are usually located on Crown lands under federal or provincial jurisdiction. They have not been set apart for the use and benefit of an Indian band as is the case with Indian reserves.

PRIMARY CENSUS AGGLOMERATION (PCA) - PRIMARY CENSUS METROPOLITAN AREA (PCMA)

Refers to a labour market subregion within a larger consolidated census metropolitan area (CMA) or census agglomeration (CA).

Adjacent CMAs and CAs are consolidated into a single CMA or CA if the total commuting interchange between the two is equal to at least 35% of the employed labour force living in the smaller CMA or CA. After consolidation, the original CMAs or CAs become PCMAs or PCAs within the new consolidated CMA or CA.

PROVINCIAL CENSUS TRACT (PCT)

Refers to a permanent small census geostatistical area of rural and/or urban type. PCTs exist in the area not included in the census tract program.

Populations of PCTs generally vary between 3,000 and 8,000 with a preferred average of 5,000. Boundaries, as much as possible, follow permanent physical features and/or geographic units suggested by the provinces.

REFERENCE MAP

Refers to a map that identifies and locates the boundaries of census geostatistical areas.

CENSUS CONCEPTS:

AGE

Refers to the age at last birthday (as of the census reference date, June 3, 1986). This variable is derived from the date of birth question which asks day, month and year of birth. Persons who were unable to give the exact date of birth were asked to give the best possible estimate.

AGE AT IMMIGRATION

Refers to the age at which the respondent first immigrated to Canada.

It should be noted that the 1981 and 1986 questions address a slightly more restricted population (persons not Canadian citizens by birth) compared to 1971 (all persons born outside Canada). Due to processing restrictions, earlier censuses had only pre-defined periods of immigration which made it impossible to determine specific age at and year of immigration.

AVERAGE EMPLOYMENT INCOME

Average employment income of individuals refers to the weighted mean total employment income of individuals 15 years of age and over who reported employment income for 1985. Average employment income is calculated from unrounded data by dividing the aggregate employment income of a specified group of individuals (e.g., males, 45-54 years of age) by the number of individuals with employment income in that group.

AVERAGE INCOME OF CENSUS FAMILIES

Average census family income refers to the weighted mean total income of census families in 1985. Average income is calculated from unrounded data by dividing the aggregate income

of a specified group of families (e.g., husband-wife families with working wives) by the number of families in that group whether or not they reported income.

AVERAGE INCOME OF HOUSEHOLDS

Average household income refers to the weighted mean total income of households in 1985. Average income is calculated from unrounded data by dividing the aggregate income of a specified group of households (e.g., family households) by the number of households in that group, whether or not they reported income.

AVERAGE INCOME OF INDIVIDUALS

Average income of individuals refers to the weighted mean total income of individuals 15 years of age and over who reported income for 1985. Average income is calculated from unrounded data by dividing the aggregate income of a specified group of individuals (e.g., males, 45-54 years of age) by the number of individuals with income in that group.

CENSUS FAMILY

Refers to a husband and a wife (with or without children who have never married, regardless of age), or a lone parent of any marital status, with one or more children who have never married, regardless of age, living in the same dwelling. For census purposes, persons living in a common-law type of arrangement are considered as now married, regardless of their legal marital status; they accordingly appear as a husband-wife family in most census family tables.

CENSUS FAMILY TOTAL INCOME

The total income of a census family is the sum of the total incomes of all members of that family. Similarly, the income of a family from a particular source or sources is the sum of incomes of all family members from that source or sources.

CENTRAL HEATING EQUIPMENT

Refers to whether or not a dwelling has a central heating system.

CITIZENSHIP

Refers to the legal citizenship status of the respondent. Persons who are citizens of more than one country were instructed to indicate this fact.

In 1971, the respondent was asked to indicate his/her country of citizenship and specific countries were coded. In 1981 and 1986, this coding operation was eliminated. Citizenship data for specific countries are available by cross-classifying place of birth and citizenship.

CLASS OF WORKER

This variable classifies persons who reported a job into those who (i) worked mainly for someone else for wages, salaries, commission or payment in kind, (ii) worked without pay in a family farm, business or professional practice owned or operated by a related household member, (iii) worked mainly for themselves, with or without paid help. The job reported was that in the week prior to enumeration if employed, or the job of longest duration since January 1, 1985 if not employed during the reference week. Persons with two or more jobs in the reference week were to provide information for the job at which they worked the most hours.

Note: Self-employed persons in incorporated companies in 1971 and 1981 Census publications are normally included in the paid worker category to permit comparisons with surveys of establishments and the System of National Accounts. In 1986 Census publications, where space permits, self-employed persons whose farms or businesses were incorporated are shown separately.

ECONOMIC FAMILY

Refers to a group of two or more persons who live in the same dwelling and are related to each other by blood, marriage or adoption. Persons living common-law are considered, for census purposes, as now married regardless of their legal marital status; they accordingly appear as married couples in the economic family tables.

ECONOMIC FAMILY STATUS

Refers to the classification of population in terms of whether or not they are members of an economic family.

Economic family persons refers to household members who are members of an economic family.

Unattached individuals refers to household members who are not members of an economic family. A person living alone is always an unattached individual.

EMPLOYED

Refers to persons who, during the week prior to June 3, 1986:

- (a) did any work at all excluding housework or other maintenance or repairs around the home and volunteer work; or
- (b) were absent from their job or business because of own temporary illness or disability, vacation, labour dispute at their place of work, or were absent for other reasons.

Data are available for persons 15 years of age and over, excluding institutional residents.

EMPLOYMENT INCOME

Refers to total income received by persons 15 years of age and over during 1985 as wages and salaries, net income from non-farm self-employment and/or net farm income.

ETHNIC ORIGIN

Refers to the ethnic or cultural group(s) to which the respondent or the respondent's ancestors belong. Ethnic or cultural group refers to the "roots" or ancestral origin of the population and should not be confused with citizenship or nationality.

It should be noted that prior to the 1981 Census, only the respondent's paternal ancestry was to be reported. If multiple ethnic origins were reported, only one origin was captured, resulting in one ethnic origin per respondent. In 1981, this restriction was removed, allowing for multiple ethnic origins. One write-in was provided on the 1981 questionnaire, in addition to the mark boxes. The 1986 Census questionnaire allows respondents to write in up to three ethnic origins not included in the mark boxes. This increases the number of multiple response possibilities.

The 1986 question was changed slightly from that asked in the 1981 Census. In 1981, respondents were asked, "To which ethnic or cultural group did you or your ancestors belong on first coming to this continent?" The phrase "on first coming to this continent" was removed from the 1986 question. The 1986 ethnic origin question was: "To which ethnic or cultural group(s) do you or did your ancestors belong?"

EXPERIENCED LABOUR FORCE

Derived by deleting from the total labour force those unemployed persons 15 years of age and over who have never worked or who had worked only prior to January 1, 1985.

FULL-TIME OR PART-TIME WEEKS WORKED IN 1985

Refers to persons who worked in 1985. These persons were asked to report whether the weeks they worked in 1985 were full weeks of work or not. Persons with a part-time job for part of the year and a full-time job for another part of the year were to report the information for the job at which they worked the most weeks. Data are available for persons 15 years of age and over who worked in 1985, excluding institutional residents.

GROSS RENT

Refers to the total average monthly payments paid by tenant households to secure shelter.

Gross rent includes payments for electricity, oil, gas, coal, wood or other fuels, water and other municipal services and monthly cash rent.

To be consistent with the change in TENURE classification of dwellings on reserves, the variable GROSS RENT refers to non-reserve dwellings only in all published 1986 Census reports.

HOME LANGUAGE

Refers to the language spoken at home by the individual at the time of the census. If more than one language was spoken, the language spoken most often by the individual was to be reported.

In 1986, the following instructions were provided to respondents:

"You should report the language you **yourself speak most often at home**. If you are answering for someone else, report the language that **he/she speaks most often**.

If you speak two languages **equally often**, report both.

For a child who has not yet learned a language, report the language spoken **most often at home**. If two languages are used **equally often**, report both.

If you are mute, report the language you use most often at home to make yourself understood.

If you live alone, report the language in which you feel most comfortable.

Persons who speak an **Indian** language (from India) should not report Indian but rather Hindi, Urdu, Punjabi or some other language as applicable. Persons who speak an **Amerindian** language (North American Indian) should report Cree, Ojibway or some other Amerindian language as applicable."

HOUSEHOLD TOTAL INCOME

The total income of a household is the sum of the total incomes of all members of that household.

INCIDENCE OF LOW INCOME

(See "Special Notes".)

INCORPORATION STATUS

Refers to the legal status of a business or farm. It is directed at persons who were mainly self-employed, either with or without paid help in the job reported (i.e. their job in the week prior to enumeration or that of longest duration since January 1, 1985). An incorporated business is a business or farm which has been formed into a legal corporation, having a legal entity under either federal or provincial laws. An unincorporated business or farm has no separate legal entity, but may be a partnership, family business or owner-operated business.

INDUSTRY (BASED ON THE 1980 CLASSIFICATION)

Refers to the general nature of the business carried out in the establishment where the person worked, as indicated by the name of the employer and the kind of business, industry or service. Data are available for persons 15 years of age and over, excluding institutional residents. If not employed in the week prior to enumeration, the information relates to the job of longest duration since January 1, 1985. Persons with two or more jobs were to report the information for the job at which they worked the most hours.

Census industry data based on the 1980 Standard Industrial Classification have three levels of aggregation. There are 18 divisions (labelled A to R) which are subdivided into 75 major groups, which are, in turn, subdivided into 296 detailed classes.

Direct comparisons between 1986, 1981 and 1971 Census industry data are possible, based on the 1970 SIC. For further information refer to the definition of INDUSTRY (based on the 1970 classification) in the 1986 Census Dictionary (Cat. No. 99-101E).

INEXPERIENCED LABOUR FORCE

The inexperienced labour force consists of unemployed persons 15 years of age and over who have never worked or worked only prior to January 1, 1985.

INSTITUTIONAL RESIDENT

Refers to a resident of an "institutional" collective dwelling, other than staff members and their families.

"Institutional" collective dwellings are orphanages and children's homes, special care homes and institutions for the elderly and chronically ill, hospitals, psychiatric institutions, treatment centres and institutions for the physically handicapped, correctional and penal institutions, young offenders facilities and jails.

LABOUR FORCE ACTIVITY

Refers to the labour market activity of the working age population who, in the week prior to June 3, 1986, were employed or unemployed. The remainder of the working age population is classified as not in labour force. Data are available for persons 15 years of age and over, excluding institutional residents.

MAIN TYPE OF HEATING EQUIPMENT

Refers to the main type of heating equipment used to heat the dwelling.

In 1961 and 1971, the term principal heating equipment was used instead of main type of heating equipment in the census bulletins.

MARITAL STATUS

Refers to the conjugal status of a person.

Now married (excluding separated)

Persons whose husband or wife is living, unless the couple is separated or a divorce has been obtained. Persons living common-law are considered as "Now married".

Separated

Persons who have been deserted or who have parted because they no longer want to live together, but have not obtained a divorce.

Divorced

Persons who have obtained a legal divorce and who have not remarried.

Widowed

Persons who have lost their spouse through death and who have not remarried.

Never married (single)

Persons who have never married (including all persons less than 15 years of age) and persons whose marriage was annulled.

MEDIAN INCOME OF CENSUS FAMILIES

The median income of a specified group of census families is that amount which divides their income size distribution into two halves, i.e. the incomes of the first half of the families are below the median, while those of the second half are above the median.

MEDIAN INCOME OF HOUSEHOLDS

The median income of a specified group of households is that amount which divides their income size distribution into two halves, i.e. the incomes of the first half of households are below the median, while those of the second half are above the median.

MEDIAN INCOME OF INDIVIDUALS

The median income of a specified group of individuals is that amount which divides their income size distribution into two halves, i.e. the incomes of the first half of individuals are below the median, while those of the second half are above the median.

MOBILITY STATUS

Refers to the relationship between a person's usual place of residence on Census Day and his/her usual place of residence five years earlier. On the basis of this relationship, the population is classified as non-movers and movers (mobility status). Within the category movers, a further distinction is made between non-migrants and migrants (migration status).

Non-movers are persons who, on Census Day, were living in the same dwelling they occupied five years earlier.

Movers are persons who, on Census Day, were living in a different dwelling than the one they occupied five years earlier.

Non-migrants are movers who, on Census Day, were living within the same census subdivision (CSD) they resided in five years earlier.

Migrants are movers who, on Census Day, were residing in a different CSD within Canada five years earlier (internal migrants) or who were living outside Canada five years earlier (external migrants).

With respect to external migration, immigrants (persons who were residing outside Canada five years earlier but in Canada on Census Day) are counted. Emigrants (persons residing in Canada five years ago but not on Census Day) are not counted.

With respect to internal migration, different types of migration are derived based on various aggregations of CSDs. Census subdivision aggregations commonly used include Census Divisions (CDs), Provinces (including the Territories), Census Metropolitan Areas (CMAs) and Census Agglomerations (CAs) showing in-migration, out-migration, net internal migration and migration streams.

In-migration is defined as a movement into a CSD (or CSD aggregation) from elsewhere in Canada, relative to the five-year interval. Persons who made such a move are called in-migrants.

Out-migration is defined as a movement out of a CSD (or CSD aggregation) to elsewhere in Canada, relative to the five-year interval. Persons who made such a move are called out-migrants.

Net internal migration refers to the number of in-migrants into a CSD (or CSD aggregation) minus the number of out-migrants from a CSD (or CSD aggregation) relative to the five-year interval.

Interprovincial migration refers to movements from one province or territory to another involving a change of residence. An interprovincial migrant is a person who, in the five-year migration interval, takes up residence in another province or territory. Such a person is an out-migrant with reference to his province or territory of origin, and an in-migrant with reference to his province or territory of destination.

Net interprovincial migration refers to the number of in-migrants into a province or territory minus the number of out-migrants from the same area relative to the five-year interval.

Migration streams refers to the total number of migrations made during the five-year migration interval which have a common area of origin and a common destination.

Canadian residents stationed outside Canada in the Armed Forces or the diplomatic service as well as inmates of institutions are excluded from the population universe from which mobility data are collected. As a result they do not appear in any census tables dealing with mobility status. Those aged 0-4 on June 3, 1986 are also excluded from all census tables dealing with mobility status as the five-year reference period precludes this segment of the population.

Lifetime migration. The place of birth question asks the province of birth if born in Canada or the specific country according to boundaries at the census date if born outside Canada. On the basis of the answer to this question, it is possible to classify the population into two groups:

- (a) Lifetime migrants are defined as persons who were enumerated in a province different from the place where they were born (each province or outside Canada).
- (b) Lifetime non-migrants are defined as persons who were enumerated in the province where they were born.

NOT IN LABOUR FORCE

The Not in Labour Force classification refers to those persons, who, in the week prior to enumeration, were unwilling or unable to offer or supply their labour services under conditions existing in the labour market. It includes persons who looked for work during the last four weeks but who were not available to start work in the reference week, as well as persons who did not work, did not have a new job to start in four weeks or less, were not on temporary lay-off or did not look for work in the four weeks prior to enumeration. Data are available for persons 15 years of age and over, excluding institutional residents.

OCCUPATION (BASED ON 1980 CLASSIFICATION)

Refers to the kind of work persons were doing during the reference week, as determined by their reporting of their kind of work and the description of the most important duties in their job. Data are available for persons 15 years of age and over, excluding institutional residents. If the person did not have a job during the week prior to enumeration, the data relate to the job of longest duration since January 1, 1985. Persons with two or more jobs were to report the information for the job at which they worked the most hours.

Occupation data are based on a classification structure composed of three levels of aggregation. There are 22 major groups which are subdivided into 80 minor groups. These, in turn, contain a total of 514 detailed occupations.

Direct comparisons of 1981 and 1986 occupation data are possible. For comparison with 1971 Census data, adjustments must be made to the universe and classification. For further information, refer to the definition of OCCUPATION (based on 1971 classification) in the 1986 Census Dictionary (Cat. No. 99-101E).

OCCUPIED PRIVATE DWELLING

Refers to a private dwelling in which a person or group of persons is permanently residing on Census Day. Also included are private dwellings whose usual residents are temporarily absent on Census Day. Unless otherwise specified, all data in housing reports are for occupied private dwellings rather than unoccupied private dwellings or dwellings occupied solely by foreign and/or temporary residents.

OFFICIAL LANGUAGE

Refers to the ability to conduct a conversation in English and French, the official languages of Canada.

It should be emphasized that the official language question data are based on the individual's own assessment of his or her abilities.

In 1986, the following instructions were provided to respondents:

"Do not report French or English learned at school unless you can conduct a conversation of some length on various topics in that language.

For a child who has not yet learned a language, report the language spoken most often at home if it is either English or French. If the two languages are used equally often, report "English and French". If neither language is used often, mark "Neither English nor French".

If you are mute, report English, French or both provided you are able to make yourself understood in one or both of these languages."

OWNER'S MAJOR PAYMENTS

Refers to the total average monthly payments made by owner households to secure shelter.

Owner's major payments include payments for electricity, oil, gas, coal, wood or other fuels, water and other municipal services, monthly mortgage payments, and property taxes (municipal and school).

To be consistent with the change in TENURE classification of dwellings on reserves, the variable OWNER'S MAJOR PAYMENTS refers to non-reserve dwellings only in all published 1986 Census reports.

OWNER'S MAJOR PAYMENTS OR GROSS RENT AS A PERCENTAGE OF HOUSEHOLD INCOME

Refers to the proportion of average monthly 1985 total household income which is spent on owner's major payments (in the case of owner-occupied dwellings) or on gross rent (in the case of tenant-occupied dwellings).

Excludes households who reported a loss in their total household income, or had no income in 1985. The category "Less than 15%" includes households with income who incurred no owner's major payments/gross rent.

PARTICIPATION RATE

Refers to the total labour force (in reference week) expressed as a percentage of the total population 15 years of age and over, excluding institutional residents, in an area, group or category.

PERIOD OF CONSTRUCTION

Refers to the period in time during which the building or dwelling was originally constructed.

This refers to the period in which the building was originally built, not the time of any later remodelling, additions or conversions. Respondents were asked to indicate the period of construction, to the best of their knowledge.

PERIOD OF IMMIGRATION

Refers to groupings of years derived from year of immigration reported by persons who are not Canadian citizens by birth.

It should be noted that the 1981 and 1986 questions address a slightly more restricted population (persons not Canadian citizens by birth) compared to 1971 (all persons born outside Canada). Due to processing restrictions, earlier censuses had only pre-defined periods of immigration which made it impossible to determine specific age at and year of immigration.

PLACE OF BIRTH

Refers to specific provinces if born in Canada, or to specific countries if born outside Canada. Respondents were asked to indicate their place of birth according to boundaries at the census date.

PRINCIPAL HEATING FUEL

Refers to the fuel used most for heating the dwelling.

In 1971, PRINCIPAL HEATING FUEL included the response category "No fuel used".

In 1961, PRINCIPAL HEATING FUEL included the response category "Sawdust", which in subsequent censuses is included in "Other".

PRIVATE DWELLING

Refers to a separate set of living quarters with a private entrance either from outside or from a common hall, lobby, vestibule or stairway inside the building. The entrance to the dwelling must be one which can be used without passing through the living quarters of someone else.

PRIVATE HOUSEHOLD

Refers to a person or group of persons (other than foreign residents) who occupy a private dwelling and do not have a usual place of residence elsewhere in Canada. The number of private households equals the number of occupied private dwellings.

ROOMS

Refers to the number of rooms in a dwelling. A room is an enclosed area within a dwelling which is finished and suitable for year-round living.

Partially divided L-shaped rooms are considered to be separate rooms if they are considered as such by the respondent (e.g., L-shaped dining-room living-room arrangements). Not counted as rooms are bathrooms, halls, vestibules and rooms used solely for business purposes.

SCHOOLING: HIGHEST LEVEL OF

Refers to the highest grade or year of elementary or secondary school attended, or the highest year of university or other non-university completed. University education is considered to be above other non-university. Also, the attainment of a degree, certificate or diploma is considered to be at a higher level than years completed or attended without an educational qualification.

SCHOOLING: MAJOR FIELD OF STUDY (MFS)

Refers to the predominant discipline or area of learning or training of a person's highest postsecondary degree, certificate or diploma. The major field of study classification structure consists of 10 broad or major categories - educational, recreational and counselling services; fine and

applied arts; humanities and related fields; social sciences and related fields; commerce, management and business administration; agricultural and biological sciences/technologies; engineering and applied sciences; engineering and applied science technologies and trades; health professions, sciences and technologies; and mathematics and physical sciences. This structure is, in turn, subdivided into over 100 "minor" classification categories and over 425 "unit" groups.

SEX

Refers to the gender of the respondent.

SOURCES OF INCOME

All persons 15 years or over were asked to report their total money income from the following sources during the calendar year 1985:

(a) Wages and Salaries

Refers to gross wages and salaries before deductions for such items as income tax, pensions, unemployment insurance, etc. Included in this source are military pay and allowances, tips, commissions, cash bonuses as well as all types of casual earnings in calendar year 1985. The value of taxable allowances and benefits provided by employers such as free lodging, free automobile use, etc., is excluded.

(b) Net Non-farm Self-employment Income

Refers to net income (gross receipts minus expenses of operation such as wages, rents, depreciation, etc.) received during calendar year 1985 from the respondent's non-farm unincorporated business or professional practice. In the case of a partnership, only the respondent's share was to be reported. Also included is net income from persons baby-sitting in their own homes, operators of direct distributorships such as selling and delivering cosmetics, as well as from free-lance activities of artists, writers, music teachers, hair-dressers, dressmakers, etc.

(c) Net Farm Self-employment Income

Refers to net income (gross receipts from farm sales minus depreciation and cost of operation) received during calendar year 1985 from the operation of a farm, either on own account or in

partnership. In the case of partnerships, only the respondent's share of income was to be reported. Also included are advance, supplementary or assistance payments to farmers by federal or provincial governments. However, the value of income "in kind", such as agricultural products produced and consumed on the farm is excluded.

(d) Old Age Security Pension and Guaranteed Income Supplement

Refers to Old Age Security pensions and Guaranteed Income Supplements paid to persons 65 years of age and over, and Spouses' Allowances paid to 60 to 64 year-old spouses of Old Age Security recipients by the federal government only during calendar year 1985. Also included are Extended Spouses' Allowances paid to 60 to 64 year-old widows/widowers whose spouse was an Old Age Security pension recipient.

(e) Benefits from Canada/Quebec Pension Plan

Refers to benefits received in calendar year 1985 under the Canada or Quebec Pension Plan, e.g., retirement pensions, survivors' benefits, disability pensions. Does not include retirement pensions of civil servants, RCMP and military personnel or lump-sum death benefits.

(f) Family Allowances

Federal as well as provincial allowances paid during calendar year 1985 in respect of children under 18 years of age are included. These allowances, though not collected directly from the respondents, were calculated and included in the income of one of the parents.

(g) Federal Child Tax Credits

Federal child tax credits paid during calendar year 1985 in respect of children under 18 years of age are included. These credits, though not collected directly from the respondents, were calculated and included in the income of one of the parents.

(h) Benefits from Unemployment Insurance

Refers to total unemployment insurance benefits received in calendar year 1985, before income tax deductions. It includes benefits for

sickness, maternity, fishing, work sharing, retraining and retirement received under the Federal Unemployment Insurance program.

(i) Other Income from Government Sources

Refers to all transfer payments, excluding those covered as a separate income source (Family Allowances, Federal Child Tax Credits, Old Age Security pensions and Guaranteed Income Supplements, Canada/Quebec Pension Plan benefits and Unemployment Insurance benefits) received from federal, provincial or municipal programs in calendar year 1985. This source includes transfer payments received by persons in need such as mothers with dependent children, persons temporarily or permanently unable to work, elderly individuals, the blind and the disabled. Included are provincial income supplement payments to seniors to supplement Old Age Security and Guaranteed Income Supplement and provincial payments to seniors to help offset accommodation costs. Also included are other transfer payments such as for training under the National Training Program (NTP), veterans' pensions, war veterans' allowance, pensions to widows and dependants of veterans, workers' compensation, etc. Additionally, provincial tax credits and allowances claimed on the income tax return are included.

(j) Dividends and Interest on Bonds, Deposits and Savings Certificates and Other Investment Income

Refers to interest received in calendar year 1985 from deposits in banks, trust companies, co-operatives, credit unions, caisses populaires, etc., as well as interest on savings certificates, bonds and debentures and all dividends from both Canadian and foreign stocks. Also included is other investment income from either Canadian or foreign sources such as net rents from real estate, mortgage and loan interest received, regular income from an estate or trust fund, and interest from insurance policies.

(k) Retirement Pensions, Superannuation and Annuities

Refers to all regular income received during calendar year 1985 as the result of having been a member of a pension plan of one or more employers. It includes payments received from all annuities, including payments from a matured registered retirement savings plan

(RRSP) in the form of a life annuity, a fixed term annuity, a registered retirement income fund or an income-averaging annuity contract; pensions paid to widows or other relatives of deceased pensioners; pensions of retired civil servants, Armed Forces personnel and RCMP officers; annuity payments received from the Canadian Government Annuities Fund, an insurance company, etc. Does not include lump-sum death benefits, lump-sum benefits or withdrawals from a pension plan or RRSP or refunds of over contributions.

(l) Other Money Income

Refers to regular cash income received during calendar year 1985 and not reported in any of the other nine sources listed on the questionnaire, e.g., alimony, child support, periodic support from other persons not in the household, net income from roomers and boarders, income from abroad (except dividends and interest), non-refundable scholarships and bursaries, severance pay, royalties, strike pay.

Receipts Not Counted as Income

Gambling gains and losses, money inherited during the year in a lump sum, capital gains or losses, receipts from the sale of property or personal belongings, income tax refunds, loans received, loans repaid to an individual as the lender, lump sum settlements of insurance policies, rebates of property taxes and other taxes, and refunds of pension contributions were excluded as well as all income in kind such as free meals, living accommodation, or agricultural products produced and consumed on the farm.

Total Income

Total income is the sum of amounts received during 1985 by an income recipient from the sources of income listed above.

STANDARD ERROR OF AVERAGE EMPLOYMENT INCOME

Refers to the estimated standard error of average employment income. It is an estimate of the error introduced into these data due to the fact that they are collected only from a one in five random sample of households. When using these figures, the user can be reasonably certain that for a group of individuals 15 years and over (e.g., males, 45-54 years of age), the true value (the value that would have been obtained had sampling not been used)

lies within plus or minus twice the standard error and virtually certain that it lies within plus or minus three times the standard error. These estimates do not include the effects of certain types of response error or systematic or coverage errors.

STANDARD ERROR OF AVERAGE INCOME

Refers to the estimated standard error of average income. It is an estimate of the error introduced into these data due to the fact that they are collected only from a one in five random sample of households. When using these figures, the user can be reasonably certain that for a group of individuals 15 years and over (e.g., males, 45-54 years of age), the true value (the value that would have been obtained had sampling not been used) lies within plus or minus twice the standard error and virtually certain that it lies within plus or minus three times the standard error. These estimates do not include the effects of certain types of response error or systematic or coverage errors.

STANDARD ERROR OF AVERAGE INCOME OF CENSUS FAMILIES

Refers to the estimated standard error of average income. It is an estimate of the error introduced into these data due to the fact that they are collected only from a one in five random sample of households. When using these figures, the user can be reasonably certain that for a group of families, the true value (the value that would have been obtained had sampling not been used) lies within plus or minus twice the standard error and virtually certain that it lies within plus or minus three times the standard error. These estimates do not include the effects of certain types of response error or systematic or coverage errors.

STANDARD ERROR OF AVERAGE INCOME OF HOUSEHOLDS

Refers to the estimated standard error of average income. It is an estimate of the error introduced into these data due to the fact that they are collected only from a one in five random sample of households. When using these figures, the user can be reasonably certain that for a group of households, the true value (the value that would have been obtained had sampling not been used) lies within plus or minus twice the standard error and virtually certain that it lies within plus or minus three times the standard error. These estimates do not include the effects of certain types of response error or systematic or coverage errors.

TENURE

Refers to whether some member of the household owns or rents the dwelling.

A dwelling is classified as "owned" even if it is not fully paid for, such as one which has a mortgage or some other claim on it. The dwelling may be situated on rented or leased land or be part of a condominium (whether registered or unregistered).

A dwelling is classified as "rented" even if it is provided without cash rent or at a reduced rent or if the dwelling is part of a co-operative. For census purposes, in a co-operative all members jointly own the co-operative and occupy their dwelling units under a lease agreement.

For historical and statutory reasons, shelter occupancy on reserves does not lend itself to the usual classification by standard tenure categories. Therefore, a special category on reserve has been created for 1986 Census products to apply to all occupied private dwellings on reserves whether originally reported as owned or rented. Thus, tenure categories owned and rented refer to occupied private non-reserve dwellings only.

TOTAL INCOME

(See "Sources of Income".)

TOTAL LABOUR FORCE (IN REFERENCE WEEK)

Refers to persons who were either employed or unemployed during the week prior to enumeration (June 3, 1986). Data are available for persons 15 years of age and over, excluding institutional residents.

UNEMPLOYED

Refers to persons who, during the week prior to enumeration:

- (a) were without work, had actively looked for work in the past four weeks and were available for work; or
- (b) had been on lay-off and expected to return to their job; or
- (c) had definite arrangements to start a new job in four weeks or less.

Data are available for persons 15 years of age and over, excluding institutional residents.

UNEMPLOYMENT RATE

Refers to the unemployed labour force expressed as a percentage of the total labour force (in reference week) in an area, group, or category. Data are available for persons 15 years of age and over, excluding institutional residents.

VALUE OF DWELLING

Refers to the amount expected by the owner if the dwelling were to be sold.

WORK ACTIVITY IN 1985

Refers to the number of weeks which a person worked in 1985 and whether these weeks worked were full time or part time. Data are available for persons 15 years of age and over, excluding institutional residents.

YEAR OF IMMIGRATION

Refers to the year of first immigration to Canada reported by persons who are not Canadian citizens by birth.

It should be noted that the 1981 and 1986 questions address a slightly more restricted population (persons not Canadian citizens by birth) compared to 1971 (all persons born outside Canada). Due to processing restrictions, earlier censuses had only pre-defined periods of immigration which made it impossible to determine specific age at and year of immigration.

SAMPLING AND WEIGHTING

The 1986 Census data were collected either on a 100% basis (i.e. for all households) or on a sample basis (i.e. from only a random sample of households) with data weighted to provide estimates of the entire population. The information in this report was collected on a 20% sample basis and weighted up to compensate for sampling. All table headings are noted accordingly. (Note that, on Indian reserves and in remote areas, all data were collected on a 100% basis. In the Northwest Territories, data were collected on a 100% basis

but, for the communities of Fort Smith, Hay River, Pine Point and Yellowknife, the data were processed on a 20% basis.)

For any given geographic area, the weighted population, household, dwelling or families, total or subtotal may differ from that shown in reports containing data collected on a 100% basis. Such variation (in addition to the effect of random rounding) will be due to sampling.

DATA QUALITY

GENERAL

The 1986 Census was a large and complex undertaking and, while considerable effort was taken to ensure high standards throughout all collection and processing operations, the resulting estimates are inevitably subject to a certain degree of error. Users of census data should be aware such error exists, and have some appreciation of its main components, so that they can assess the usefulness of census data for their purposes and the risks involved in basing conclusions or decisions on these data.

Errors can arise at virtually every stage of the census process from the preparation of materials, through the listing of dwellings and data collection to processing. Some errors occur more or less at random, and when the individual responses are aggregated for a sufficiently large group, such errors tend to cancel out. For errors of this nature, the larger the group, the more accurate the corresponding estimate. It is for this reason that users are advised to be cautious when using small estimates. There are some errors, however, which might occur more systematically, and which result in "biased" estimates. Because the bias from such errors is persistent no matter how large the group for which responses are aggregated, and because bias is particularly difficult to measure, systematic errors are a more serious problem for most data users than the random errors referred to previously.

For census data in general, the principal types of error are as follows:

- **coverage errors**, which occur when dwellings and/or individuals are missed, incorrectly included or double counted;
- **non-response errors**, which result from the fact that responses cannot be obtained from a small number of households and/or individuals, because of extended absence or some other reason;

- **response errors**, which occur when the respondent, or sometimes the Census Representative, misunderstands a census question, and records an incorrect response;
- **processing errors**, which can occur at various steps including: **coding**, when "write-in" responses are transformed into numerical codes by clerks; **data capture**, when responses are transferred from the census questionnaire to computer tapes by key-entry operators; and **imputation**, when a "valid", but not necessarily correct, response is inserted into a record by the computer to replace missing or "invalid" data ("valid" and "invalid" referring to whether or not the response is consistent with other information on the record);
- **sampling errors**, which apply only to the supplementary questions on the "long form" asked of a one-fifth sample of households, and which arise from the fact that the results for these questions, when weighted up to represent the whole population, inevitably differ somewhat from the results which would have been obtained if these questions had been asked of all households.

The above types of error each have both random and systematic components. Usually, however, the systematic component of sampling error is very small in relation to its random component. For the other non-sampling errors, both random and systematic components may be significant.

COVERAGE ERRORS

Coverage errors affect the accuracy of the census counts, that is the sizes of the various census universes: population, families, households and dwellings. While steps have been taken to correct certain identifiable errors, the final counts are still subject to some degree of error resulting from persons or dwellings being missed, incorrectly included in the census or double counted.

Missed dwellings or persons result in **undercoverage**. Dwellings can be missed because of misunderstanding of enumeration area (EA) boundaries, or because dwellings are hidden or appear uninhabitable. Persons can be missed when their dwelling is missed or classified as vacant, or when individual household members are omitted from the questionnaire because the respondent misinterprets the instructions on whom to include. Some individuals may be missed because they have no usual residence and did not spend census night in any dwelling.

Dwellings or persons that are incorrectly included or double counted result in **overcoverage**. Overcoverage of dwellings can occur when structures unfit for habitation are listed as dwellings, or when units which do not meet the census definition of a dwelling are listed separately, instead of being treated as part of a larger dwelling. Double counting of dwellings can occur, for example, because of ambiguity over EA boundaries. Persons can be double counted because their dwelling is double counted or because the guidelines on whom to include on the questionnaire have been misunderstood. Occasionally, someone who is not a Canadian resident may, incorrectly, be enumerated in the census. On average, overcoverage is less likely to occur than undercoverage and, as a result, counts of dwellings and persons are likely to be slightly underestimated.

In 1986, four studies were undertaken to measure different aspects of coverage error. First, a sample of dwellings listed as vacant were revisited to verify that they really were vacant on Census Day. Adjustments have been made to the final census counts for households missed because their dwelling was incorrectly classified as vacant. Secondly, a sample of persons enumerated as temporary residents was selected to verify whether or not they were enumerated at their usual place of residence. Based on this sample, estimates were obtained of the number of persons missed because they were temporarily absent from their usual place of residence. Corresponding adjustments were made to the final population counts. Despite these adjustments, the final counts are still subject to some undercoverage. For Canada as a whole and for each province, the magnitude of this residual undercoverage in the 1986 Census is being measured by means of a special study known as the Reverse Record Check. Undercoverage tends to be higher for certain segments of the population such as young adult males and recent immigrants. Undercoverage is offset to some degree by overcoverage errors, and in 1986 for the first time a special study was carried out to investigate overcoverage errors.

OTHER NON-SAMPLING ERRORS

While coverage errors affect the number of units in the various census universes, other errors affect the characteristics of those units.

Sometimes, it is not possible to obtain a complete response from a household, even though the dwelling was identified as occupied and a questionnaire dropped off. The household members may

have been away throughout the census period or, in rare instances, the householder may have refused to complete the form. More frequently, the questionnaire is returned but information is missing for some questions or individuals. Considerable effort is devoted to ensuring as complete a response as possible. Census Representatives edit the questionnaires and follow up any missing information. The Census Representative's work is then checked by both a supervisor and a quality control technician. Despite this, at the end of the collection stage, a small number of responses are missing. Although missing entries are eliminated during processing, there remains some potential non-response error. This is particularly serious if the non-respondents differ in some respects from the respondents since, as described in a later paragraph, a missing value is replaced by the corresponding entry for a "similar" record. If respondents and non-respondents differ in terms of the characteristics involved, this procedure will result in non-response bias.

Even when a response is obtained, it may not be entirely accurate. The respondent may have misinterpreted the question or may have guessed the answer, especially when answering on behalf of another, possibly absent, household member. Such errors are referred to as response errors. While response errors usually arise from inaccurate information provided by respondents, they can also result from mistakes by the Census Representative when completing certain parts of the questionnaire such as structural type of dwelling, or when calling back to obtain a missing response.

Some of the questions on the census document require a verbal response to be written in. During regional processing, these "write-in" entries are given a numeric code. Coding errors can occur, especially when the code list is extensive (as with, for example, language, ethnic origin, industry and occupation), and when the written response is ambiguous, incomplete or difficult to read. Coding errors are controlled, though not completely eliminated, by verifying a sample of each coder's work and taking corrective action where necessary.

After the coding and certain other manual processing steps are complete, the information on the questionnaires is key-entered onto a computer file. Two procedures are used to control the number of data capture errors. First, certain edits (such as range checks) are performed as the data are keyed. Secondly, a sample from each batch of documents is re-keyed and compared with the original entries. If there is more than a specified number of errors among the original entries, the whole batch is re-keyed.

Once the data have been captured, they are sent to Ottawa where they undergo a series of computer checks to identify missing or inconsistent responses. In the case of inconsistent responses, it has first to be decided which response is to be considered invalid. Invalid or missing responses must then be replaced by valid responses, that is, responses which are consistent with other data on the record. For a small proportion of cases, the correct response can be inferred from other data on the record. In most cases, however, this is not possible and a valid response is obtained from a "donor" record selected at random from among a group of consistent records which are similar to the invalid record in terms of a number of related characteristics. There is, of course, no guarantee that the imputed value will necessarily be the correct response for the individual concerned. However, provided the missing or invalid records are similar, on average, to the valid records, any imputation errors will more or less cancel out when results are tabulated for a sufficiently large geographical area or subgroup of the population.

Various studies are being carried out to evaluate the quality of the responses obtained in the 1986 Census. For each question, response rates and edit failure rates have been calculated. These can be useful in identifying the potential for non-response and other errors. Also, tabulations from the 1986 Census have been or will be compared with corresponding estimates from previous censuses, from sample surveys (such as the Labour Force Survey) and from various administrative records (such as birth registrations and municipal assessment records). Such comparisons can indicate potential quality problems or at least discrepancies between the sources.

In addition to these aggregate-level comparisons, there are some micromatch studies in progress, in which census responses are compared with another source of information at the individual record level. For certain "stable" characteristics (such as age, sex, mother tongue, place of birth, etc.), the responses obtained in the 1986 Census, for a sample of individuals, are being compared with those for the same individuals in the 1981 Census.

Also, following the 1986 Census, a sample of persons was re-enumerated, primarily to determine overcoverage rates. At the same time, however, interviewers asked a series of detailed questions on language, ethnic origin and structural type of dwelling, the responses to which will be compared with the corresponding census responses in order to identify, and hopefully understand, response errors.

SAMPLING ERRORS

Estimates obtained by weighting up responses collected on a sample basis are subject to error due to the fact that the distribution of characteristics within the sample will not usually be identical to the distribution of characteristics within the population from which the sample has been selected.

The potential error introduced by sampling will vary according to the relative scarcity of the characteristics in the population. For large cell values the potential error due to sampling, as a proportion of the cell value, will be relatively small. For small cell values this potential error, as a proportion of the cell value, will be relatively large.

The potential error due to sampling is usually expressed in terms of the so called "standard error". This is the square root of the average, taken over all possible samples of the same size and design, of the squared deviation of the sample estimate from the value for the total population.

The table below provides approximate measures of the standard error due to sampling. These measures are intended as a general guide only.

Users wishing to determine the approximate error due to sampling for any given cell of data, based upon the 20% sample, should choose the standard error value in the column of the standard error table whose heading is closest to the value of the given cell in the census tabulation. When using the obtained standard error value, in general the user can be reasonably certain that, for the enumerated population, the true value (discounting all forms of error other than sampling) lies within plus or minus three times the standard error (e.g., for a cell value of 1,000 the range would be 1,000 + or - 3X65 or 1,000 + or -195).

The standard errors given in the table below will not apply to population or universe (persons, households, dwellings or families) totals or subtotals for the geographic area under consideration (see Sampling and

Weighting). The effect of sampling for these cells can be determined by comparison with a corresponding 100% publication.

The effect of the particular sample design and weighting procedure used in the 1986 Census will vary, however, from one characteristic to another and from one geographic area to another. The standard error values in the table below may, therefore, understate or overstate the error due to sampling.

For further information on the quality of census data, contact Social Survey Methods Division at Statistics Canada, Ottawa, Canada K1A 0T6 (613) 951-6929.

CONFIDENTIALITY AND RANDOM ROUNDING

The figures shown in this report have been subjected to a confidentiality procedure known as "random rounding" to prevent the possibility of associating small figures with any identifiable individual. Under this method, all figures including totals are randomly rounded (either up or down) to a multiple of "5". This technique provides strong protection against direct, residual or negative disclosures without adding significant error to the census data. However, since totals are independently rounded, they do not necessarily equal the sum of individual rounded figures in distributions. Also, minor differences can be expected for corresponding totals and cell values in various census tabulations. Similarly, percentages, which are calculated on rounded figures, do not necessarily add to 100. Percentage distributions and rates for the most part are based on rounded data, while percentage changes and averages are based on unrounded data.

Of concern to some users is that small cell counts may suffer a significant distortion as a result of random rounding. This distortion is the protection against disclosure and individual data cells containing these small numbers may lose their

Table: Approximate Standard Error Due to Sampling for 1986 Census Sample Data

Approximate Standard Error	Cell Value											
	50	100	200	500	1,000	2,000	5,000	10,000	20,000	50,000	100,000	500,000
	15	20	30	45	65	90	140	200	280	435	600	1,300

precision as a result. Since the rounding is of a random nature, however, when data cells are re-aggregated by the user, the rounding errors tend to cancel out. Distortions may be further reduced by building in the appropriate subtotals into tabulations. Also available is the option of requesting custom tabulations from the census microdata bases. With custom products, random rounding occurs after data cells have been aggregated thus minimizing any distortion.

In addition to random rounding, procedures such as **area** and **cell suppression** have been adopted to further protect the confidentiality of individual responses.

With **area suppression**, all characteristic data for the geographic area are deleted and replaced with the symbol (XXX). The extent to which data are suppressed depends upon whether the area is a standard geographic area, i.e. aggregated from enumeration areas (federal electoral districts, census divisions, census subdivisions, census tracts, etc.) or a non-standard area specified by the user for a custom tabulation. Data are deleted if the population is less than 40 persons for standard areas and less than 100 persons for non-standard areas. For tables involving income distributions, the suppression of data is extended to geographic areas with a total population of less than 250. Suppressed data are, however, included in the appropriate higher aggregate subtotals and totals. This technique is being implemented for all products involving subprovincial data (i.e. Profile series, basic summary data products, semi-custom and custom data products) collected on a 100% or 20% sample basis.

Note: For data collected on a 20% sample basis, area suppression is based on the non-institutional population rather than the total population since sample data were not collected for the institutional population.

With **cell suppression**, the minimum acceptable value for a cell is specified. All cell values below the designated cut-off are deleted and replaced by the symbol (XXX). However, the suppressed data are included in the appropriate higher aggregate subtotals and totals. For 1986 data products, two different methods of cell suppression are being implemented. For publications in "The Nation" and "Dimensions" series involving income, detailed occupation or detailed industry, the distribution is being suppressed where less than 250 persons or units are involved. In semi-custom and custom tabulations of variables collected on a sample basis, all cells with a value of "5" (after random rounding) are being suppressed.

SPECIAL NOTES

ADJUSTMENTS TO GEOSTATISTICAL AREAS

Users should be aware that census geostatistical areas are subject to change from one census to the next. Therefore, when using data from two or more censuses, the user must be aware of, and take into consideration, any changes to the geographic limits of the areas being compared. Users wishing to obtain additional information in this regard should refer to the documents previously mentioned under "Reference Products" or contact Geography Information Services, Statistics Canada.

GEOGRAPHIC REFERENCE DATE

All data reported are based on the boundaries in effect on January 1, 1986 provided that the information and documentation regarding these boundaries were in the hands of Statistics Canada by March 1, 1986.

POPULATION COUNTS BASED ON USUAL RESIDENCE

The population counts shown here for a particular area represent the number of Canadians whose usual place of residence is in that area, regardless of where they happened to be on Census Day. Also included are any Canadians staying in a dwelling in that area on Census Day and having no usual place of residence elsewhere in Canada. In most areas, there is little difference between the number of usual residents and the number of people staying in the area on Census Day. For certain places, however, such as tourist or vacation areas, or those including large work camps, the number of people staying in the area at any particular time could significantly exceed the number of usual residents shown here.

INCOMPLETELY ENUMERATED INDIAN RESERVES AND INDIAN SETTLEMENTS

On some Indian reserves and Indian settlements in the 1986 Census, enumeration was not permitted or was interrupted before it could be completed.

Data for 1986 are therefore not available for the incompletely enumerated reserves and settlements and are not included in tabulations. Data for geographic areas containing one or more of these reserves or settlements are therefore footnoted

accordingly. Because of the missing data, users are cautioned that for affected geographic areas, comparisons (e.g., percentage change) between 1981 and 1986 are not exact. While for higher level geographic areas (Canada, provinces, census metropolitan areas and census agglomerations) the impact of the missing data is very small, the impact can increase for smaller areas containing a larger proportion of affected reserves and settlements.

While it is not possible to estimate the population of each incompletely enumerated reserve, estimates of the missed total population and total occupied dwellings at the provincial level have been made and are shown in Appendix 1.

Note, however, that it was not possible to estimate any characteristics of the missed population, even at the provincial level.

Additional information on this subject can be obtained by referring to the User Information Bulletin, Number 1, "Summary of the Methodology for Estimating the Population and Occupied Private Dwellings on Incompletely Enumerated Indian Reserves".

A list of incompletely enumerated Indian reserves and Indian settlements is shown in Appendix 2 together with the province, census division and, where applicable, the census metropolitan area or census agglomeration (CMA/CA) in which each is located.

MOBILITY STATUS

The geographic areas reflect boundaries as of January 1, 1986, the geographic reference date for the 1986 Census of Canada.

The counts for total "migrants" (a migrant is anyone who, five years earlier, did not have his/her usual place of residence within the CSD where he/she was enumerated) are additive across any geographic level - e.g., the migrant count at the Canada level is the sum of the migrants at the provincial level.

At the CSD level, users are advised to exercise caution in the use of data on migrants, particularly for suburban municipalities within large metropolitan areas. Counts for total migrants, including in- and out-migrants, could be distorted due to suspected types of mis-response such as (a) respondents in metropolitan areas reporting the main city rather than the municipality they actually lived in five years earlier (e.g., reported Toronto instead of Scarborough); (b) respondents failing to indicate a move from a

different CSD if they perceived that they were still in the same main city (e.g., moved from Toronto to Scarborough but indicated that they still lived in the same municipality); and (c) respondents reporting moves according to out-of-date boundaries.

The concept of "migrant" is defined at the CSD level. For geographic levels below the CSD, such as EAs and CTs, please note that the distinction between the migrant and non-migrant population refers to the corresponding CSD of the EA or CT. For example, migrants of a CT are those persons who moved from a different CSD, while non-migrants are those who moved within the same CSD - they moved either between different CTs or within the same CT.

Names and boundaries of particular census subdivisions may undergo trivial or, in some cases, substantial modifications during the five-year intercensal period; therefore, comparisons of data for a specific subprovincial area between any two censuses will not be valid unless these changes, if any, are accounted for.

Details of intercensal boundary changes can be found in the **Standard Geographical Classification** (Cat. No. 12-573).

Boundaries and CSD components of CMAs and CAs will often undergo modifications during the intercensal period; therefore, comparisons of data for specific areas between any two censuses will not be valid unless these changes are accounted for. A publication is available which provides comparisons of 1986 CMAs and CAs, and their 1981 versions. **Census Metropolitan Areas and Census Agglomerations: A 1986 and 1981 Comparison** (Cat. No. 99-105E or F) lists census subdivisions that make up the 1986 version of each CMA and CA, and shows corresponding delineations for 1981.

COMPARABILITY AND QUALITY OF DATA ON HOME LANGUAGE AND OFFICIAL LANGUAGE

Comparison between 1981 and 1986

Home language - The question on home language was the same in the last two censuses, but the instructions to the respondents were modified. In 1981, the respondents were asked to indicate only one language; nevertheless, 535,735 persons (2.2% of the population) reported more than one.

To better reflect the linguistic reality in Canada, this instruction was dropped from the 1986 Census. Under the new guidelines, individuals could report more than one home language if they were now speaking them equally often at home.

The number of multiple responses given in the 1986 Census was significantly higher than in the 1981 Census. In 1986, 1,159,675 persons or 4.6% of the population indicated more than one home language.

This increase was the result either of the changes made in the questionnaire, of changes in the way in which the population answers language questions or of an increase in the number of persons who spoke more than one language at home. A combination of these factors may also explain the increase in multiple responses.

When the 1981 data were processed, only one language was retained for publication, even in cases where the respondent reported more than one. In 1986, responses indicating more than one language were accepted.

In order to facilitate the determination of the trends between the two censuses, the 1986 Census results have been adjusted. In cases where more than one language was reported, the multiple responses were distributed among the component languages in the same proportions as in the 1981 Census. The results, for Canada, the provinces, the territories and selected census metropolitan areas, have been published in a special document entitled "**Adjusted Language Data**", April (1988). Also, data from the 1981 Census have been adjusted to show the multiple responses reported at that time. These adjustments to the home language figures make it easier to relate the 1986 data to the 1981 data, but do not make the results of the two censuses entirely comparable. Consequently, considerable care must be exercised in the interpretation of changes between 1981 and 1986.

The 1986 classification of languages differs from that used in 1981, especially with regard to aboriginal languages. Appendix B of the **1986 Census Dictionary** (Catalogue No. 99-101E) provides a description of the changes.

Official language - Some respondents report speaking English or French or both at home, while on the other hand they indicate in the official language question, that they cannot carry on a conversation in these languages.

In such cases, in the 1981 Census, the answer to the official language question was considered erroneous. Consequently, during data processing, this answer was changed to show that the person could speak the official language(s) they had reported to the home language question.

In the 1986 Census, not all of these responses were considered erroneous. If the respondent indicated being able to speak only one official language - either English or French - and this language matched the person's mother tongue, no correction was made during processing. Consequently, these response patterns appear as such in the 1986 tabulations.

Aboriginal languages - Users should be aware that the data for some Indian reserves and Indian settlements are not available (see special note "Incompletely Enumerated Indian Reserves and Indian Settlements"). Among the population who participated in the 1986 Census, 97,000 persons reported a single aboriginal language as home language. Respondents who reported "Indian" as a language were classified in the "Amerindian languages, not included elsewhere (n.i.e.)" category. This category consists of 5,500 persons. It is included in the total for aboriginal languages. Users should note that approximately one-half of the 5,500 responses classified in this category, at the Canada level, were provided by respondents of Asian origin. The proportion is also about one-half in Quebec. Approximately 2 out of 3 respondents were of Asian origin in British Columbia and 4 out of 5 in Alberta and Ontario. The proportion was below 5% for Manitoba. In the remaining provinces and territories very few persons reported "Indian" as their home language.

For further information regarding data on language, please contact the Housing, Family and Social Statistics Division, Statistics Canada, Ottawa, Canada K1A 0T6.

COMPARABILITY OF DATA ON ETHNIC ORIGIN

Comparison between 1981 and 1986. The 1981 and 1986 ethnic origin data are not directly comparable.

The 1981 ethnic origin question: To which ethnic or cultural group did you or your ancestors belong on first coming to this continent?, was modified for the 1986 Census. The phrase "on first coming to this continent" was removed from the 1986 version

as it was viewed as being inappropriate for persons of aboriginal origin. The 1986 question was: To which ethnic or cultural group(s) do you or did your ancestors belong?

In 1986, respondents were instructed to mark or specify as many groups as apply. This instruction along with the addition of two more write-in spaces contributed significantly to an increase in multiple ethnic origin responses.

As well, the mark boxes in the question were ordered on the basis of 1981 incidence reporting of single ethnic origins. This changed the relative position of the mark boxes Chinese and Polish.

In light of the recommendations of a Parliamentary Commission on Visible Minorities in Canadian Society in the report Equality Now and the Abella Commission on Equality in Employment, the mark box Black was added to the 1986 ethnic origin question.

The mark boxes for aboriginal peoples were also changed. In 1986, status and non-status Indian categories which had been part of the 1981 ethnic origin question were replaced by North American Indian. It should be noted that persons of non-aboriginal cultural origin but status Indian under the Indian Act of Canada, for example, persons who obtained Indian status at marriage, could have been included in 1981 data for aboriginal peoples. These persons may not have identified their ethnic origin to be North American Indian in 1986 and thus would not be included in the 1986 count of aboriginal peoples. Also, in 1986, an undetermined number of persons of Métis origin could have indicated their ethnic origin as being the multiple response North American Indian and some other ethnic or cultural origin(s).

Single and Multiple Response

A **Single Response** occurs when the respondent provides only one origin. For example, for Canada, 709,585 gave Italian as their only ethnic origin.

A **Multiple Response** occurs when the respondent provides more than one origin. Some 297,325 Canadians gave a response which included Italian and one or more ethnic or cultural origin(s). For example, 31,495 provided the multiple response combination: Italian and French.

In the ethnic origin legend for this publication, the single origins are shown as unique groups. The multiple origins are shown as one group: multiple

origins. In the case of the 31,495 Italian and French multiple response combination, it would be included in the multiple origins count (6,986,345 for Canada).

For further information regarding the data on ethnic origin, please contact the Housing, Family and Social Statistics Division, Statistics Canada, Ottawa, Ontario K1A 0T6, telephone (613) 951-2574.

IMMIGRANT POPULATION AND POPULATION BORN OUTSIDE CANADA

All persons born outside Canada are not necessarily immigrants to Canada. Individuals who have reported their place of birth outside Canada, but who are Canadian citizens by birth, are not considered immigrants to Canada. Consequently, they do not have a period of immigration or age at immigration when they take up permanent residence in Canada. These individuals will be included in the non-immigrant population. This approach was used in the 1981 Census. By contrast, in the 1971 Census, all persons born outside Canada were categorized as immigrants and required to respond to the question on period of immigration.

INCOME DATA

Average income, median income and standard error of average income of population 15 years and over are calculated for persons with income only, but for all census families and private households whether or not they reported any income. Aggregate income calculated from these data should be used with caution as averages were calculated prior to rounding. Medians have been calculated from unpublished grouped data.

The total income concept in the 1986 Census included, for the first time, federal child tax credits. As in 1981, the 1986 Census did not collect income information from institutional residents. Income statistics for families and households are published for those in private households only.

Total and employment income size distributions by various characteristics for the population 15 years and over in Canada, provinces and territories are published in separate reports. Also published separately are the income size distributions of census families, non-family persons, economic families, unattached individuals and private households.

Census income statistics are subject to sampling variability. Although such sampling variability may be quite small for large population groups, its effects cannot be ignored in the case of very small subgroups of population in an area or in a particular category. This is because, all other things being equal, the larger the sample size, the smaller is the error. For this reason, income data for areas, where the non-institutional population was below 250, have been suppressed. However, where statistics are not suppressed but are still based on relatively small totals, the readers are strongly advised to exercise caution in the use and interpretation of these statistics.

INCOME STATUS AND INCIDENCE OF LOW INCOME

Income status refers to the position of economic families and unattached individuals in relation to Statistics Canada's low income cut-offs. These cut-offs are determined separately for families of different sizes and living in areas of different degrees of urbanization.

The incidence of low income is the proportion or percentage of units in a given classification below the income cut-offs. It should be noted that the incidence rates (percentage of families/unattached individuals below the income cut-offs) are the true rates in that these have been calculated from unrounded estimates of families and unattached individuals in private households.

The low income statistics from the 1986 Census are based on the revised (1978) cut-offs which were initially estimated from the 1978 National Family

Expenditure Survey and then updated to 1985 by the changes in the Consumer Price Index since 1978. The 1985 matrix of low income cut-offs is shown below.

For the purposes of low income statistics, economic families and unattached individuals in the Yukon and the Northwest Territories and on the Indian reserves are excluded. The low income cut-offs were based on certain expenditure-income patterns which were not available from survey data for the entire population.

The census and the Survey of Consumer Finances differ slightly when applying the "Size of Area" classification to derive incidence of low income. Census takes into account the density of population to designate an enumeration area as urban and the total population of contiguous urban EAs determines the size of area. The survey takes complete CMAs or CAs and classifies these into size of area by total population within the CMA/CA boundaries. The overall impact of this difference is negligible.

For further details on conceptual and coverage aspects, see the 1986 Census report **Family Income, Economic Families**, Catalogue No. 93-918. (See also **Income Distributions by Size in Canada**, 1985, Catalogue No. 13-207.)

Table A: Low Income Cut-offs of Family Units, 1985

Size of family unit	Size of area of residence				
	500,000 and over	100,000 – 499,999	30,000 – 99,999	Small urban regions	Rural areas
1985 dollars					
1 person	10,233	9,719	9,117	8,429	7,568
2 persons	13,501	12,815	11,956	11,093	9,891
3 persons	18,061	17,115	15,996	14,880	13,244
4 persons	20,812	19,779	18,490	17,200	15,310
5 persons	24,252	22,963	21,415	19,952	17,803
6 persons	26,488	25,026	23,393	21,758	19,436
7 persons or more	29,155	27,606	25,801	23,994	21,415

Labour Force Activity, 1981 Census of Canada

Canada	1981 Census (as published in 1981)	1981 Census (using 1986 processing)	% change
Labour force 15 years and over	12,054,150	12,081,280	.23
Employed	11,167,915	11,167,915	no change
Unemployed	886,235	913,365	3.06
Not in the labour force	6,555,135	6,528,005	-0.41
Labour force 15-19 years	1,073,945	1,098,390	2.28
Employed	906,705	906,705	no change
Unemployed	167,240	191,680	14.61
Not in the labour force	1,229,630	1,205,190	-1.99
Labour force 20 years and over	10,980,205	10,982,890	0.02
Employed	10,261,210	10,261,210	no change
Unemployed	718,995	721,685	0.37
Not in the labour force	5,325,505	5,322,815	-0.05

NUMBER OF WEEKS WORKED

The data for the 40-48 and 49-52 weeks worked categories for 1985 must be interpreted with caution because some respondents tend to exclude their paid leave of absence due to vacation or for other reasons from their work weeks, when in fact such leave of absence should be included. As a result, the 49-52 week category may be understated.

LABOUR FORCE ACTIVITY

The census labour force activity concepts have not changed between 1981 and 1986. However, the processing of the data was modified causing some differences. In the 1986 Census, contrary to previous censuses, a question on school attendance was not asked. This question was used to edit the labour force activity variable, specifically unemployment. Consequently, the processing differences affect the unemployed population and are mostly concentrated among the 15-19-year age group. The table above indicates the magnitude of the effect upon the data, at the Canada level.

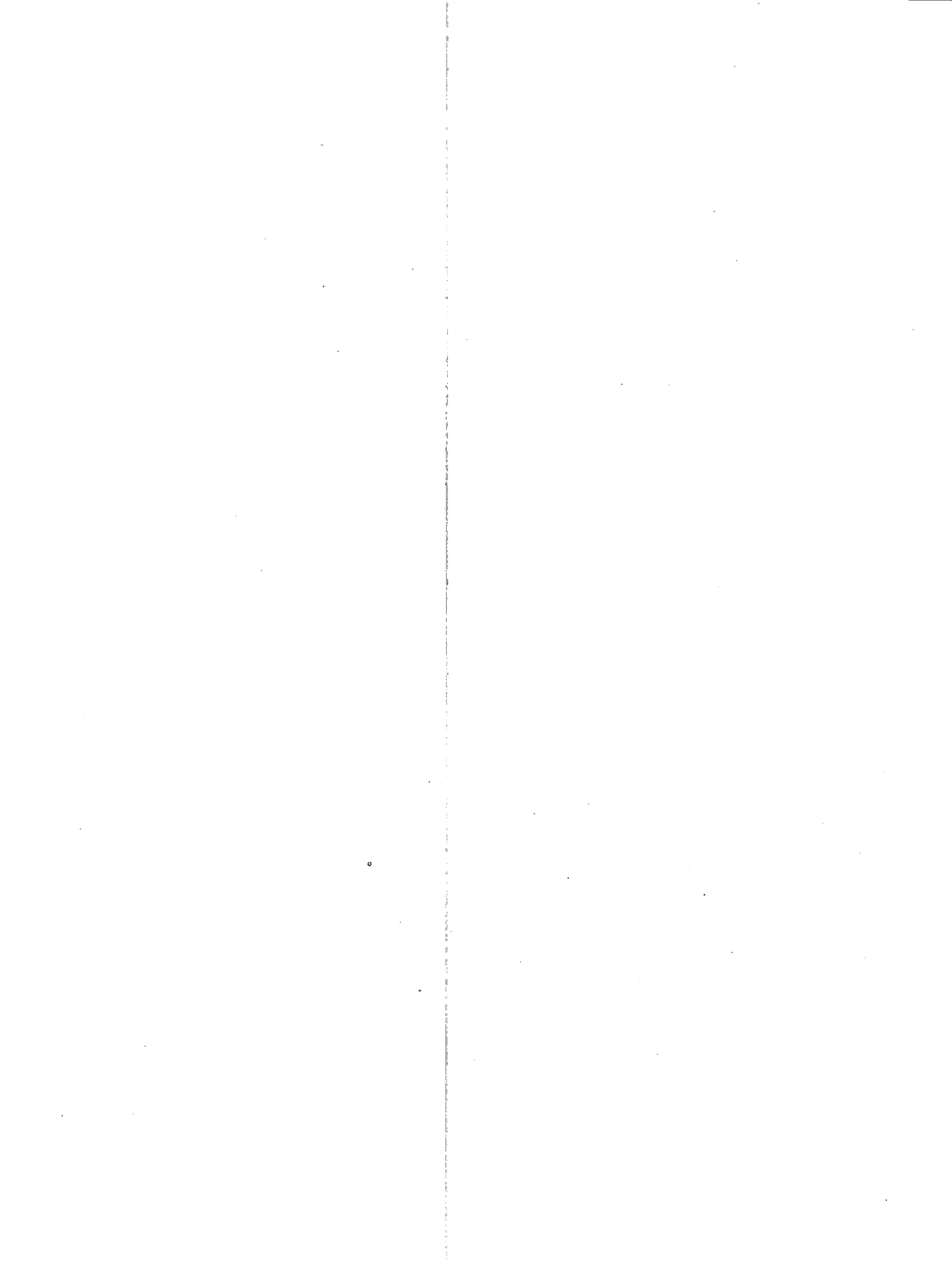

APPENDIX 1. Population and Occupied Private Dwellings, Showing Estimates for Incompletely Enumerated Indian Reserves and Indian Settlements, for Canada, Provinces and Territories, 1986

	Excluding incompletely enumerated Indian reserves and Indian settlements		Estimates for incompletely enumerated Indian reserves and Indian settlements		Including estimates on incompletely enumerated Indian reserves and Indian settlements	
	Population	Occupied private dwellings (1)	Population	Occupied private dwellings (1)	Population	Occupied private dwellings (1)
CANADA	25,309,331	9,046,933	44,733	10,600	25,354,064	9,057,533
Newfoundland	568,349	159,917	-	-	568,349	159,917
Prince Edward Island	126,646	40,872	-	-	126,646	40,872
Nova Scotia	873,176	297,224	23	6	873,199	297,230
New Brunswick	709,442	232,701	980	271	710,422	232,972
Quebec	6,532,461	2,370,889	7,815	1,582	6,540,276	2,372,471
Ontario	9,101,694	3,243,752	11,821	3,112	9,113,515	3,246,864
Manitoba	1,063,016	384,324	8,216	1,673	1,071,232	385,997
Saskatchewan	1,009,613	360,467	585	123	1,010,198	360,590
Alberta	2,365,825	840,527	9,453	1,949	2,375,278	842,476
British Columbia	2,883,367	1,094,217	5,840	1,884	2,889,207	1,096,101
Yukon Territory	23,504	8,143	-	-	23,504	8,143
Northwest Territories	52,238	13,900	-	-	52,238	13,900

(1) Includes all private dwellings occupied by usual residents as well as private dwellings occupied solely by foreign and/or temporary residents.

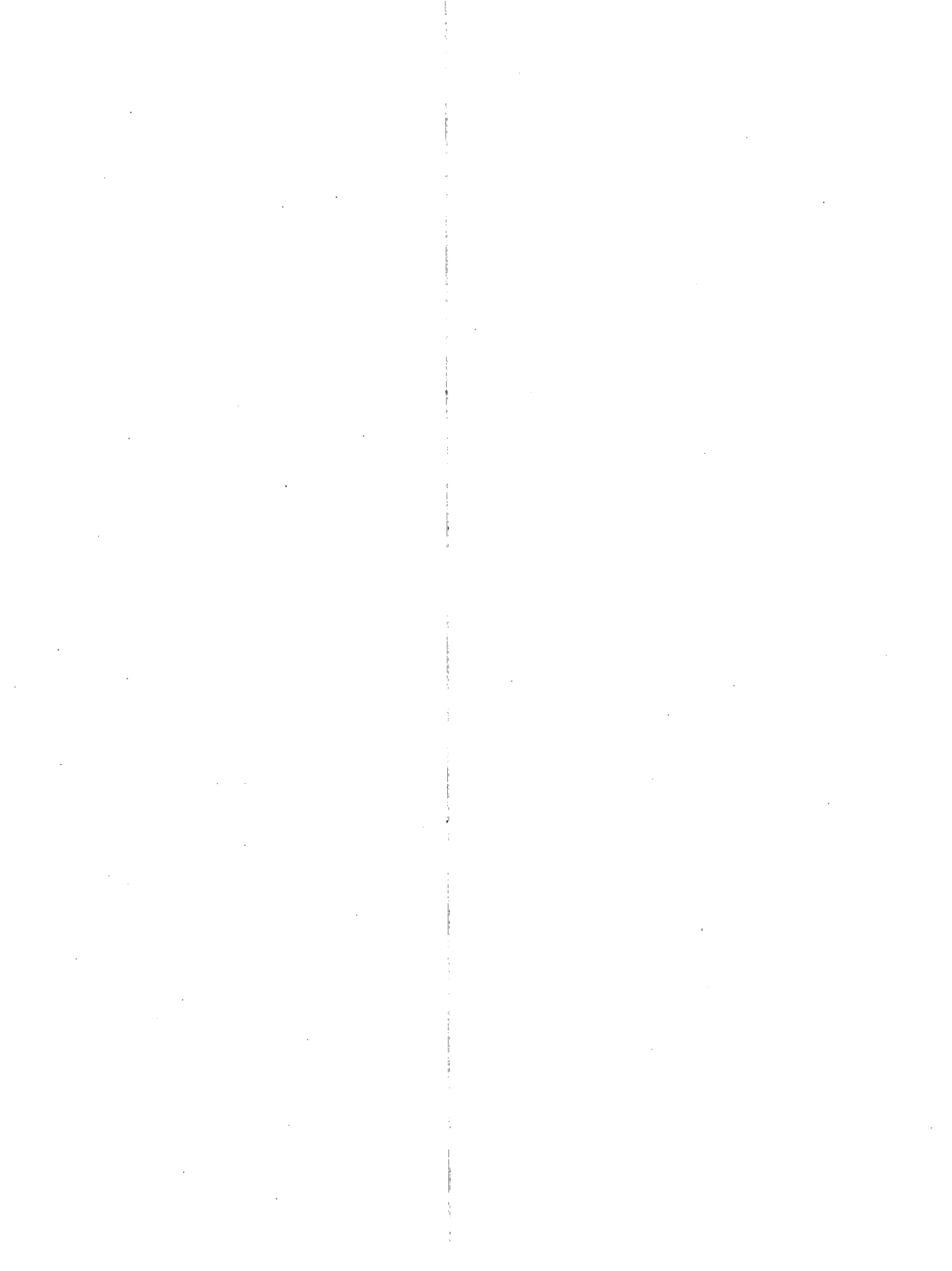

APPENDIX 2. Incompletely Enumerated Indian Reserves and Indian Settlements

CANADA

Name	Type	Province	Census Division	CMA/CA
Akwesasne 15	R	Quebec	Huntingdon	
Akwesasne 59	R	Ontario	Stormont – Dundas and Glengarry United Counties	Cornwall
Alexander 134	R	Alberta	Division No. 11	Edmonton
Alkali Lake 1	R	B.C.	Cariboo Regional District	Williams Lake
Andy Cahoose Meadow 16	R	B.C.	Cariboo Regional District	
Attawapiskat 91A	R	Ontario	Kenora District	
Baezaeko River 25	R	B.C.	Cariboo Regional District	Quesnel
Bear Island 1	R	Ontario	Nipissing District	
Bearskin Lake	R	Ontario	Kenora District	
Beaver Lake 131	R	Alberta	Division No. 16	Fort McMurray
Becher Bay 1	R	B.C.	Capital Regional District	Victoria
Becher Bay 2	R	B.C.	Capital Regional District	Victoria
Big Trout Lake	R	Ontario	Kenora District	
Bridge River 1	R	B.C.	Squamish-Lillooet Regional District	
Burnt Church 14	R	N.B.	Northumberland County	
Canoe Creek 1	R	B.C.	Thompson-Nicola Regional District	
Cayoosh Creek 1	R	B.C.	Squamish-Lillooet Regional District	
Chilhil 6	R	B.C.	Squamish-Lillooet Regional District	
Cold Lake 149	R	Alberta	Division No. 12	
Cold Lake 149A	R	Alberta	Division No. 12	
Cold Lake 149B	R	Alberta	Division No. 12	
Crane River 51	R	Manitoba	Division No. 19	
Dakota Plains 6A	R	Manitoba	Division No. 9	
Dakota Tipi 1	R	Manitoba	Division No. 9	
Dauphin River 48A	R	Manitoba	Division No. 19	
Deer Lake	S-E	Ontario	Kenora District	
Dog Creek 1	R	B.C.	Cariboo Regional District	Williams Lake
Ebb and Flow 52	R	Manitoba	Division No. 17	
Enderby 2	R	B.C.	North Okanagan Regional District	
Ermineskin 138	R	Alberta	Division No. 11	
Esquimalt	R	B.C.	Capital Regional District	Victoria
Factory Island 1	R	Ontario	Cochrane District	
Fort Albany (Part) 67	R	Ontario	Kenora District	
Fort Albany (Part) 67	R	Ontario	Cochrane District	
Fort Alexander 3	R	Manitoba	Division No. 19	
Fort Hope 64	R	Ontario	Kenora District	
Fountain 1	R	B.C.	Squamish-Lillooet Regional District	
Fountain 3	R	B.C.	Squamish-Lillooet Regional District	

APPENDIX 2. Incompletely Enumerated Indian Reserves and Indian Settlements

CANADA

Name	Type	Province	Census Division	CMA/CA
Fountain 11	R	B.C.	Squamish-Lillooet Regional District	
Gibson 31	R	Ontario	Muskoka District Municipality	
Goulais Bay 15A	R	Ontario	Algoma District	
Heart Lake 167	R	Alberta	Division No. 16	Fort McMurray
Jackhead 43	R	Manitoba	Division No. 19	
Johny Sticks 2	R	B.C.	Cariboo Regional District	Williams Lake
Kahnawake 14	R	Quebec	Laprairie	Montréal
Kamloops 1	R	B.C.	Thompson-Nicola Regional District	Kamloops
Kasabonika Lake	R	Ontario	Kenora District	
Katit 1	R	B.C.	Central Coast Regional District	
Keeseekoose 66	R	Saskatchewan	Division No. 9	
Kettle Point 44	R	Ontario	Lambton County	
Kingfisher 1	R	Ontario	Kenora District	
Kingsclear 6	R	N.B.	York County	Fredericton
Kushya Creek 7	R	B.C.	Cariboo Regional District	Quesnel
Lac-Rapide	R	Quebec	Pontiac	
Lansdowne House	S-E	Ontario	Kenora District	
Lillooet 1	R	B.C.	Squamish-Lillooet Regional District	
Little Black Bear 84	R	Saskatchewan	Division No. 6	
Lizard Point 62	R	Manitoba	Division No. 16	
Long Plain (Part) 6	R	Manitoba	Division No. 9	
Long Plain (Part) 6	R	Manitoba	Division No. 8	
Louis Creek 4	R	B.C.	Thompson-Nicola Regional District	
Louis Squinas Ranch 14	R	B.C.	Cariboo Regional District	
Malahat 11	R	B.C.	Cowichan Valley Regional District	
Marble Canyon 3	R	B.C.	Thompson-Nicola Regional District	
Mayne Island 6	R	B.C.	Capital Regional District	
Mission 5	R	B.C.	Squamish-Lillooet Regional District	
Montana 139	R	Alberta	Division No. 8	
Mount Currie 1	R	B.C.	Squamish-Lillooet Regional District	
Mount Currie 2	R	B.C.	Squamish-Lillooet Regional District	
Mount Currie 8	R	B.C.	Squamish-Lillooet Regional District	
Mount Currie 10	R	B.C.	Squamish-Lillooet Regional District	
Muskrat Dam Lake	R	Ontario	Kenora District	
Nazco 20	R	B.C.	Cariboo Regional District	Quesnel

APPENDIX 2. Incompletely Enumerated Indian Reserves and Indian Settlements

CANADA

Name	Type	Province	Census Division	CMA/CA
Necait 6	R	B.C.	Squamish-Lillooet Regional District	
Nekalliston 2	R	B.C.	Thompson-Nicola Regional District	
Neskainlith 1	R	B.C.	Thompson-Nicola Regional District	
Neskainlith 2	R	B.C.	Thompson-Nicola Regional District	
Nesuch 3	R	B.C.	Squamish-Lillooet Regional District	
North Thompson 1	R	B.C.	Thompson-Nicola Regional District	
Oka 16	R	Quebec	Deux-Montagnes	Montréal
Okanese 82	R	Saskatchewan	Division No. 6	
Oneida 41	R	Ontario	Middlesex County	
Pashilqua 2	R	B.C.	Squamish-Lillooet Regional District	
Pavilion 1	R	B.C.	Squamish-Lillooet Regional District	
Peguis 1B	R	Manitoba	Division No. 19	
Peigan 147	R	Alberta	Division No. 3	
Pigeon Lake 138A	R	Alberta	Division No. 11	
Pine Creek 66A	R	Manitoba	Division No. 19	
Rankin Location 15D	R	Ontario	Algoma District	Sault Ste. Marie
Rolling River 67	R	Manitoba	Division No. 15	
Roseau Rapids 2A	R	Manitoba	Division No. 2	
Roseau River 2	R	Manitoba	Division No. 2	
Sachigo Lake 1	R	Ontario	Kenora District	
Sachigo Lake 2	R	Ontario	Kenora District	
Sahhaltkum 4	R	B.C.	Thompson-Nicola Regional District	
Salmon River Meadow 7	R	B.C.	Cariboo Regional District	
Salmon River 1	R	B.C.	Columbia-Shuswap Regional District	
Samson 137	R	Alberta	Division No. 8	
Samson 137A	R	Alberta	Division No. 8	
Sandy Bay 5	R	Manitoba	Division No. 8	
Sandy Lake 88	R	Ontario	Kenora District	
Sarcee 145	R	Alberta	Division No. 6	Calgary
Saugeen 29	R	Ontario	Bruce County	
Seine River 23A	R	Ontario	Rainy River District	
Seton Lake 5A	R	B.C.	Squamish-Lillooet Regional District	
Sheguiandah 24	R	Ontario	Manitoulin District	
Skeetchestn	R	B.C.	Thompson-Nicola Regional District	

APPENDIX 2. Incompletely Enumerated Indian Reserves and Indian Settlements

CANADA

Name	Type	Province	Census Division	CMA/CA
Slosh 1	R	B.C.	Squamish-Lillooet Regional District	
Sooke 1	R	B.C.	Capital Regional District	Victoria
South Saanich 1	R	B.C.	Capital Regional District	Victoria
Squaam 2	R	B.C.	Thompson-Nicola Regional District	
Squinas 2	R	B.C.	Cariboo Regional District	
Star Blanket 83	R	Saskatchewan	Division No. 6	
Stoney 142, 143, 144	R	Alberta	Division No. 15	
Sucker Creek 23	R	Ontario	Manitoulin District	
Sundayman's Meadow 3	R	B.C.	Cariboo Regional District	Quesnel
Switsemalph 3	R	B.C.	Columbia-Shuswap Regional District	
Switsemalph 6	R	B.C.	Columbia-Shuswap Regional District	
Switsemalph 7	R	B.C.	Columbia-Shuswap Regional District	
Tatelkus Lake 28	R	B.C.	Cariboo Regional District	Quesnel
Thomas Squinas Ranch 2A	R	B.C.	Cariboo Regional District	
Towdystan Lake 3	R	B.C.	Cariboo Regional District	
Towinock 2	R	B.C.	Squamish-Lillooet Regional District	
Trout Lake Alec 16	R	B.C.	Cariboo Regional District	Quesnel
Tzetzi Lake 11	R	B.C.	Cariboo Regional District	
Ulkatcho 13	R	B.C.	Cariboo Regional District	
Union Bay 4	R	B.C.	Capital Regional District	Victoria
Wapekeka 2	R	Ontario	Kenora District	
Weagamow Lake 87	R	Ontario	Kenora District	
Whispering Pines 4	R	B.C.	Thompson-Nicola Regional District	
White Fish Lake 128	R	Alberta	Division No. 12	
Whitefish River (Part) 4	R	Ontario	Manitoulin District	
Whitefish River (Part) 4	R	Ontario	Sudbury District	
Wildcat 12	R	N.S.	Queens County	
Williams Lake 1	R	B.C.	Cariboo Regional District	Williams Lake
Windy Mouth 7	R	B.C.	Cariboo Regional District	Williams Lake

ACCESSIBLE FROM COAST TO COAST

Statistics Canada's regional reference centres provide a full range of the census products and services. Each reference centre is equipped with a library and a sales counter where users can consult or purchase census publications, microcomputer diskettes, microfiche, maps and more. Each centre has facilities to retrieve information from Statistics Canada's computerized data retrieval systems - CANSIM and TELICHART. A telephone inquiry service is also available with toll-free numbers for regional clients outside local calling areas. Many other services - from seminars to consultations - are offered. Call or write your regional reference centre for information. For a brief description of the products and services available from the 1986 Census, consult the section on Guidelines for Using This Publication.

NEWFOUNDLAND AND LABRADOR

Advisory Services
 Statistics Canada
 3rd Floor, Viking Building
 Crosbie Road
 St. John's, Newfoundland A1B 3P2
 Local calls: 709-772-4073
 Toll-free service: 1-800-563-4255

MARITIME PROVINCES

Advisory Services
 Statistics Canada
 North American Life Centre
 1770 Market Street
 Halifax, Nova Scotia B3J 3M3
 Local calls: 902-426-5331
 Toll-free service: 1-800-565-7192

QUEBEC

Advisory Services
 Statistics Canada
 Guy Favreau Complex
 200 René Lévesque Blvd. W.
 Suite 412, East Tower
 Montréal, Quebec H2Z 1X4
 Local calls: 514-283-5725
 Toll-free service: 1-800-361-2831

NATIONAL CAPITAL REGION

Central Inquiries Service
 Statistics Canada
 Lobby, R.H. Coats Building
 Tunney's Pasture
 Ottawa, Ontario K1A 0T6
 Local calls: 613-951-8116
 If outside the local calling area, please dial the toll-free number for your province.

ONTARIO

Advisory Services
 Statistics Canada
 10th Floor, Arthur Meighen Building
 25 St. Clair Avenue East
 Toronto, Ontario M4T 1M4
 Local calls: 416-973-6586
 Toll-free service: 1-800-268-1151

NIPISSING REGION

Advisory Services
 Statistics Canada
 Civic Administration Centre
 225 Holditch Street
 Sturgeon Falls, Ontario P0H 2G0

Local calls: 705-753-4888

If outside the local calling area, please dial the toll-free number given above for Ontario residents.

MANITOBA

Advisory Services
 Statistics Canada
 6th Floor, General Post Office Building
 266 Graham Avenue
 Winnipeg, Manitoba R3C 0K4
 Local calls: 204-983-4020
 Toll-free service: 1-800-542-3404

SASKATCHEWAN

Advisory Services
 Statistics Canada
 5th Floor, 530 Midtown Centre
 Regina, Saskatchewan S4P 2B6
 Local calls: 306-780-5405
 Toll-free service: 1-800-667-7164

ALBERTA AND NORTHWEST TERRITORIES

Advisory Services
 Statistics Canada
 2nd Floor, Hys Centre
 11010-101 Street
 Edmonton, Alberta T5H 4C5
 Local calls: 403-495-3027
 Toll-free service: 1-800-282-3907
 N.W.T. call collect: 403-495-3028

SOUTHERN ALBERTA (CALGARY)

Advisory Services
 Statistics Canada
 Box 2390, Station M
 Room 245
 220 Fourth Avenue SE
 Calgary, Alberta T2P 3C1
 Local calls: 403-292-6717
 Toll-free service: 1-800-472-9708

BRITISH COLUMBIA AND YUKON

Advisory Services
 Statistics Canada
 Sinclair Centre, Suite 440F
 757 West Hastings Street
 Vancouver, British Columbia V6C 3C9
 Local calls: 604-666-3691
 Toll-free service:
 South and Central B.C.: 1-800-663-1551
 Yukon and Northern B.C.: Zenith 08913

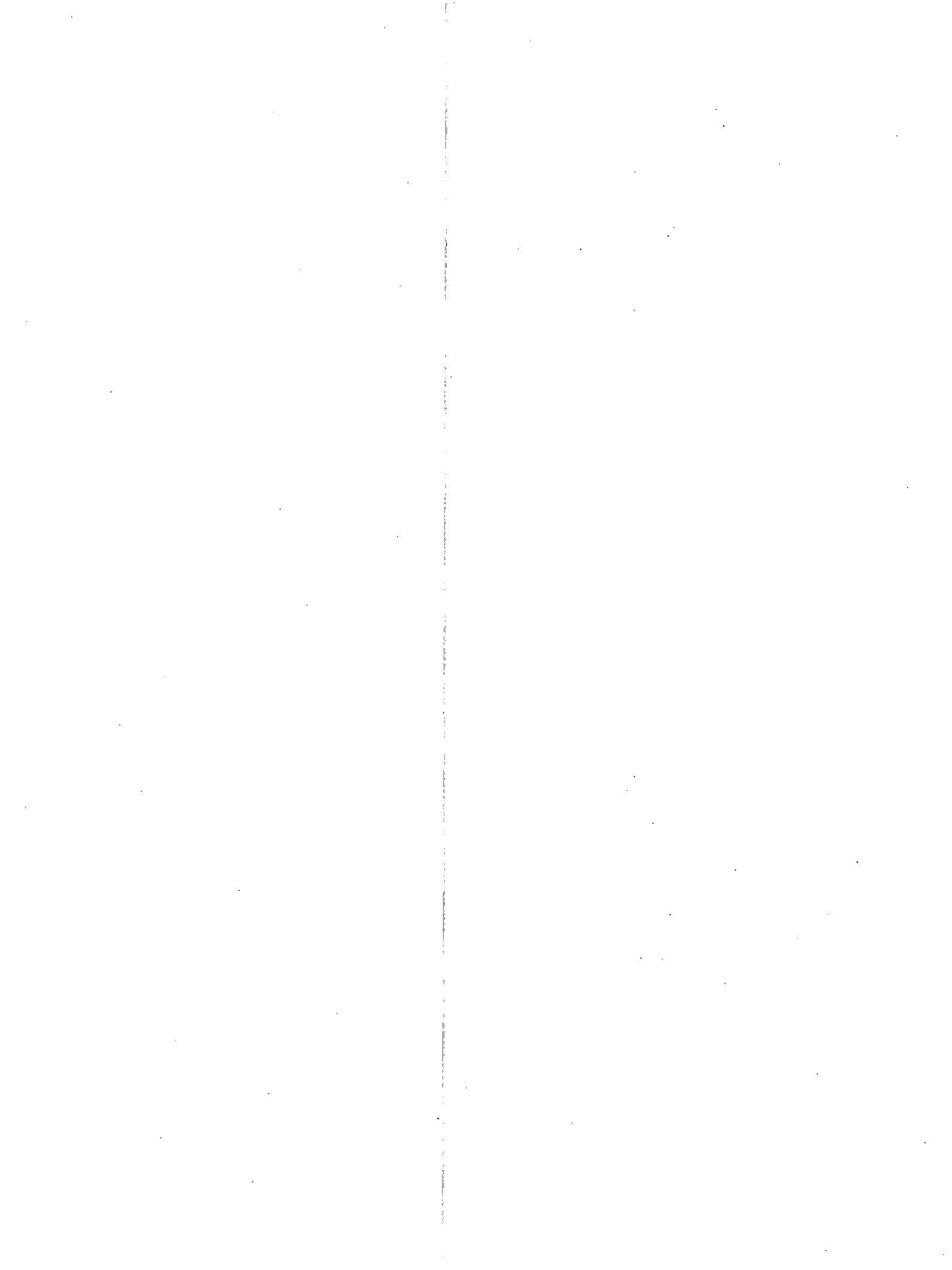

**DOCUMENTS DE RÉFÉRENCE
EN
FRANÇAIS**

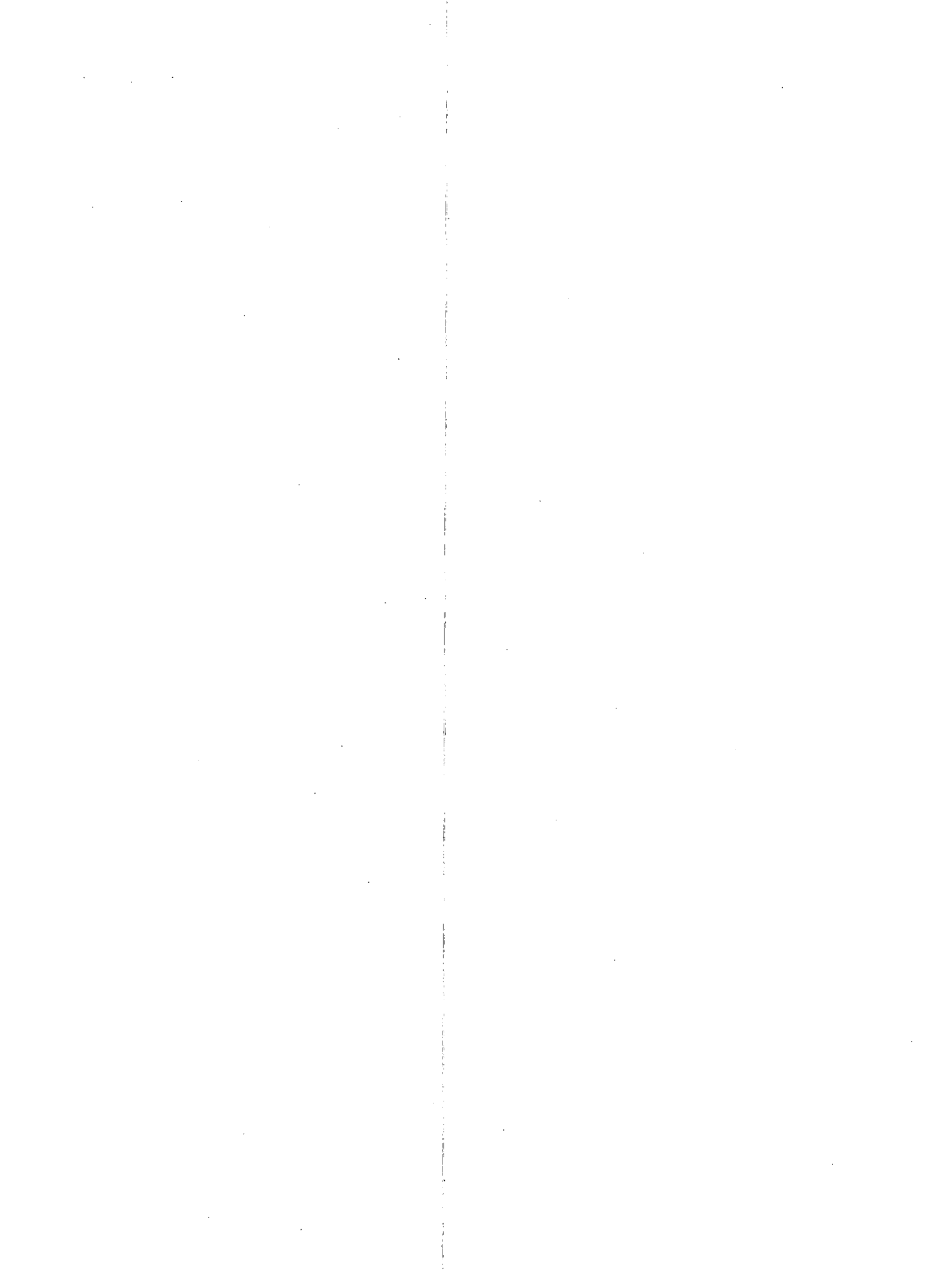

DÉFINITIONS

Seul un résumé des définitions des termes géographiques et des concepts du recensement est présenté ici. Les utilisateurs doivent consulter le **Dictionnaire du recensement de 1986** (no 99-101F ou E au catalogue) pour les définitions complètes et les observations additionnelles pertinentes.

TERMES GÉOGRAPHIQUES:

AGGLOMÉRATION DE RECENSEMENT (AR)

Concept et critères généraux

Le concept général d'agglomération de recensement (AR) s'applique à un grand noyau urbanisé ainsi qu'aux régions urbaines et rurales hautement intégrées à ce noyau du point de vue économique et social.

Une AR se définit comme la principale zone du marché du travail d'une région urbaine (le noyau urbanisé) d'au moins 10,000 habitants, d'après les chiffres de population du recensement précédent. Dès que la population du noyau urbanisé de l'AR atteint 100,000 habitants, toujours selon les chiffres du recensement précédent, celle-ci devient une région métropolitaine de recensement (RMR).

Chaque AR comprend une ou plusieurs subdivisions de recensement (SDR) répondant à au moins un des critères suivants:

- (1) la SDR est comprise entièrement ou en partie dans le noyau urbanisé;
- (2) au moins 50% de la population active occupée demeurant dans la SDR travaille dans le noyau urbanisé;
- (3) au moins 25% de la population active occupée travaillant dans la SDR demeure dans le noyau urbanisé.

AR normales et unifiées

Dans certaines parties du pays, les AR voisines sont unies par des liens sociaux et économiques. Dans ce cas, elles sont regroupées de manière à ne constituer qu'une seule AR unifiée. L'AR normale est, en revanche, indépendante. Ou bien elle n'est pas attenante à une autre AR, ou bien elle n'entretient pas suffisamment de liens avec une autre AR pour lui être réunie.

Pour justifier l'unification, il faut que le nombre total de personnes faisant la navette entre les AR adjacentes représente au moins 35% de la population active demeurant dans la plus petite AR. Une fois regroupées, les AR d'origine deviennent des sous-régions (appelées AR primaires) au sein de l'AR unifiée.

Autres critères et procédures déterminant l'inclusion d'une SDR dans une AR

En plus des critères (1), (2) et (3) énoncés ci-dessus, on applique les critères suivants pour déterminer si une SDR doit être incluse dans une AR:

- (4) Si le nombre de navetteurs est inférieur à 100, la SDR est exclue de l'AR, même si elle répond aux critères (2) ou (3).
- (5) Même si la SDR répond aux critères (2), (3) ou (4), la nécessité de maintenir la continuité de l'AR déterminera son inclusion ou son exclusion.
- (6) Même si elles ne satisfont plus aux critères (2) ou (3), les SDR des AR subdivisées en secteurs de recensement sont maintenues afin de permettre la comparabilité historique.

Tous les critères ci-dessus sont classés par ordre d'importance. Lorsqu'une SDR satisfait à certains d'entre eux relativement à plus d'une RMR/AR, on prend la région ou l'agglomération vis-à-vis de laquelle la SDR répond au critère le plus haut placé dans la liste et on y inclut cette dernière. Si les critères ont la même importance, la décision est déterminée soit par la population réelle, soit par le nombre de navetteurs en cause.

Il se peut qu'on s'écarte des critères de délimitation dans certains cas spéciaux.

Les utilisateurs doivent savoir que les limites d'une AR ne coïncident pas nécessairement avec celles de la principale zone du marché du travail, les AR devant respecter les limites des SDR.

AGGLOMÉRATION DE RECENSEMENT PRIMAIRE (ARP) – RÉGION MÉTROPOLITAINE DE RECENSEMENT PRIMAIRE (RMRP)

Partie d'un marché du travail au sein d'une plus grande région métropolitaine de recensement (RMR) ou d'une agglomération de recensement (AR) unifiée.

Les RMR et les AR adjacentes peuvent être regroupées de manière à ne constituer qu'une seule

RMR ou AR si le nombre de navetteurs qui se déplacent entre elles représente au moins 35% de la population active occupée demeurant dans la plus petite RMR ou AR. Après le regroupement, les RMR ou AR d'origine deviennent des RMRP ou ARP au sein de la nouvelle RMR ou AR unifiée.

CARTE DE RÉFÉRENCE

Carte qui définit et situe les limites des unités géostatistiques de recensement.

COMPOSANTE

Subdivision de recensement (SDR) qui constitue l'unité de base d'une région métropolitaine de recensement (RMR) ou d'une agglomération de recensement (AR), ou encore d'une région métropolitaine de recensement primaire (RMRP) ou d'une agglomération de recensement primaire (ARP).

ÉTABLISSEMENT INDIEN

Lieu, désigné par le ministère des Affaires indiennes et du Nord Canada (AINC) à des fins statistiques seulement, où un groupe indépendant d'au moins 10 autochtones habitent de façon plus ou moins permanente. Les établissements indiens sont généralement situés sur des terres de la Couronne soumises à l'autorité fédérale ou à celle des administrations provinciales. Contrairement aux réserves indiennes, ces terres ne sont pas réservées à l'usage exclusif d'une bande indienne.

GENRE DE SUBDIVISION DE RECENSEMENT

Les subdivisions de recensement sont classées en divers genres selon les appellations adoptées par les autorités provinciales ou fédérales. À l'exception des territoires non organisés, des réserves indiennes et des établissements indiens, des "hamlets" dans les Territoires du Nord-Ouest et des "settlements" dans le Yukon, le genre de subdivision de recensement indique son statut. Voici la liste des abréviations des genres de subdivisions de recensement les plus courants:

BOR Borough
C City - Cité

CM	County (Municipality)
COM	Community
CT	Canton (Municipalité de)
CU	Cantons unis (Municipalité de)
DM	District (Municipality)
HAM	Hamlet
ID	Improvement District
LGD	Local Government District
LOT	Township and Royalty
MD	Municipal District
NH	Northern Hamlet
NV	Northern Village
P	Paroisse (Municipalité de)
PAR	Parish
R	Indian Reserve - Réserve indienne
RM	Rural Municipality
RV	Resort Village
SA	Special Area
SCM	Subdivision of County Municipality
SD	Sans désignation (Municipalité)
S-E	Indian Settlement - Établissement indien
SET	Settlement
SRD	Subdivision of Regional District
SUN	Subdivision of Unorganized
SV	Summer Village
T	Town
TP	Township
UNO	Unorganized - Non organisé
V	Ville
VC	Village Cri
VK	Village Naskapi
VL	Village
VN	Village Nordique

RÉGION MÉTROPOLITAINE DE RECENSEMENT (RMR)

Concept et critères généraux

Le concept général de région métropolitaine de recensement (RMR) s'applique à un noyau urbanisé très important ainsi qu'aux régions urbaines et rurales hautement intégrées à ce noyau sur le plan économique et social.

Le terme RMR désigne la principale zone du marché du travail d'une région urbaine (noyau urbanisé) comptant 100,000 habitants ou plus, d'après les chiffres de population du recensement précédent. Lorsqu'une région devient une RMR, elle continue de faire partie du programme même si, ultérieurement, elle subit une baisse de population.

Quant aux zones des marchés du travail moins vastes des noyaux urbanisés comptant 10,000 habitants ou plus, elles font partie du programme des agglomérations de recensement (AR).

Chaque RMR est constituée d'une subdivision de recensement (SDR) ou plus répondant à au moins un des critères suivants:

- (1) la SDR se trouve entièrement ou en partie dans le noyau urbanisé;
- (2) au moins 50% de la population active occupée demeurant dans la SDR travaille dans le noyau urbanisé;
- (3) au moins 25% de la population active occupée travaillant dans la SDR demeure dans le noyau urbanisé.

RMR normales et unifiées

Dans certaines parties du pays, les RMR et les AR voisines sont unies par des liens sociaux et économiques. Dans ce cas, elles sont regroupées de manière à constituer une seule RMR unifiée. Par contre, la RMR normale est indépendante. Ou bien elle n'est pas attenante à une autre RMR ou AR, ou bien elle ne possède pas de liens suffisants avec une autre RMR ou AR pour lui être réunie.

Pour justifier l'unification, il faut que le nombre total de personnes faisant la navette entre les RMR ou AR voisines représente au moins 35% de la population active demeurant dans la plus petite RMR ou AR. Une fois regroupées, les RMR et AR d'origine deviennent des sous-régions (nommées RMR et AR primaires) au sein de la RMR unifiée.

Autres critères et procédures déterminant l'inclusion des SDR dans les RMR

En plus des critères (1), (2) et (3) énoncés ci-dessus, on applique les critères suivants pour déterminer si une SDR peut être incluse dans la RMR:

- (4) Si le nombre de navetteurs est inférieur à 100, la SDR est exclue de la RMR, même si elle répond aux critères (2) ou (3).
- (5) Même si la SDR répond aux critères (2), (3) ou (4), la nécessité de maintenir la continuité de la RMR déterminera son inclusion ou son exclusion.
- (6) Les SDR des RMR subdivisées en secteurs de recensement sont maintenues même si elles ne satisfont plus aux critères (2) ou (3), et ce afin de permettre la comparabilité historique.

Tous les critères ci-dessus sont classés par ordre d'importance. Lorsqu'une SDR satisfait à certains d'entre eux relativement à plus d'une RMR/AR, on prend la région ou l'agglomération vis-à-vis de laquelle la SDR répond au critère le plus haut placé dans la liste et on y inclut cette dernière. Si

les critères ont la même importance, la décision est déterminée soit par la population réelle, soit par le nombre de navetteurs en cause.

Il arrive à l'occasion que les critères de délimitation ne soient pas respectés dans certains cas spéciaux.

Les utilisateurs doivent savoir que les limites d'une RMR ne coïncident pas nécessairement avec celles de la principale zone du marché du travail, les RMR devant respecter les limites des SDR. Il se peut également que les RMR ne soient pas exactement identiques aux régions métropolitaines établies par les autorités locales à des fins de planification ou autres.

RÉSERVE INDIENNE

Territoire dont le titre légal de propriété appartient à Sa Majesté la Reine, qui a été réservé à l'usage et au profit d'une bande indienne et qui est assujéti aux termes de la Loi sur les Indiens. Puisque les réserves indiennes échappent généralement à la compétence des autorités locales et sont administrées par le ministère des Affaires indiennes et du Nord Canada (AINC), elles sont considérées par Statistique Canada comme des subdivisions de recensement (SDR).

SECTEUR DE RECENSEMENT (SR)

Petite unité géostatistique de recensement permanente établie dans les grands centres urbains avec l'aide de spécialistes locaux qui s'intéressent à la recherche en sciences sociales et en urbanisme. Les secteurs de recensement sont délimités et approuvés par Statistique Canada d'après les critères suivants:

- a) des limites qui coïncident avec des lignes permanentes facilement reconnaissables sur le terrain;
- b) une population de 2,500 à 8,000 habitants, la moyenne devant être de préférence de 4,000 personnes, sauf pour les secteurs de recensement du centre des affaires, les principales zones industrielles, ou les régions rurales ou urbaines périphériques dont les chiffres de population peuvent être plus petits ou plus grands;
- c) la plus grande homogénéité possible du point de vue économique et social; et
- d) dans la mesure du possible, une forme compacte.

Toute région métropolitaine de recensement et toute agglomération de recensement qui compte une subdivision de recensement dont la population s'élevait à 50,000 habitants ou plus au recensement précédent peut être incluse dans le programme de secteurs de recensement. Une fois qu'un centre urbain est intégré à ce programme, il continue d'en faire partie même si, ultérieurement, il subit une baisse de population.

Les limites des secteurs de recensement ne coïncident pas nécessairement avec celles des subdivisions de recensement, mais elles respectent les limites des régions métropolitaines de recensement et des agglomérations de recensement ainsi que des régions métropolitaines de recensement primaires et des agglomérations de recensement primaires qui les constituent.

SECTEUR DE RECENSEMENT PROVINCIAL (SRP)

Petite unité géostatistique permanente de recensement de type rural et (ou) urbain. Il existe des SRP dans les régions qui ne font pas partie du programme des secteurs de recensement. La population des SRP varie généralement de 3,000 à 8,000 habitants, la moyenne devant être de préférence de 5,000 habitants. Dans la mesure du possible, leurs limites coïncident avec des caractéristiques physiques permanentes et (ou) avec des unités géographiques proposées par les provinces.

SUBDIVISION DE RECENSEMENT (SDR)

Terme générique qui désigne les municipalités, les réserves indiennes, les établissements indiens et les territoires non organisés.

À Terre-Neuve, en Nouvelle-Écosse et en Colombie-Britannique, l'expression désigne également des unités géostatistiques créées comme équivalents des municipalités et délimitées par Statistique Canada en collaboration avec les provinces.

UNITÉ GÉOSTATISTIQUE

Toute région géographique délimitée ou utilisée pour la totalisation et la diffusion des données du recensement. L'expression englobe les provinces et territoires, les divisions de recensement, les subdivisions de recensement, les subdivisions de recensement unifiées, les régions métropolitaines de recensement, les agglomérations de recensement, les régions métropolitaines de recensement

primaires, les agglomérations de recensement primaires, les secteurs de recensement, les secteurs de recensement provinciaux, les régions urbaines, les circonscriptions électorales fédérales et les secteurs de dénombrement.

CONCEPT DU RECENSEMENT:

ACTIVITÉ

Activité sur le marché du travail des personnes en âge de travailler qui, au cours de la semaine précédant le 3 juin 1986, faisaient partie de la population active occupée ou de la population active en chômage. Les autres personnes, en âge de travailler, qui n'étaient ni occupées ni en chômage sont classées dans la catégorie des inactifs. Les données sont disponibles pour les personnes de 15 ans et plus, à l'exclusion des pensionnaires d'institution.

ÂGE

Âge au dernier anniversaire de naissance (à la date de référence du recensement, le 3 juin 1986). Cette variable est établie d'après la réponse à la question sur la date de naissance qui demande le jour, le mois et l'année de naissance. Les personnes qui ne connaissaient pas la date exacte de leur naissance devaient donner la meilleure estimation possible.

ÂGE À L'IMMIGRATION

Âge du recensé lorsqu'il a immigré au Canada pour la première fois.

Il convient de souligner que la question posée aux recensements de 1981 et 1986 vise une population plus restreinte (les personnes qui ne sont pas citoyens canadiens de naissance) que ce n'était le cas en 1971 (toutes les personnes nées à l'extérieur du Canada). À cause des méthodes de traitement utilisées, les réponses possibles aux recensements précédents ont été groupées d'avance par périodes d'immigration de sorte qu'il est impossible d'établir l'âge particulier au moment de l'immigration et l'année de celle-ci.

ANNÉE D'IMMIGRATION

Année au cours de laquelle une personne qui n'est pas citoyen canadien de naissance a immigré au Canada pour la première fois.

Il convient de souligner que la question posée aux recensements de 1981 et 1986 vise une population plus restreinte (les personnes qui ne sont pas citoyens canadiens de naissance) que ce n'était le cas en 1971 (toutes les personnes nées à l'extérieur du Canada). À cause des méthodes de traitement utilisées, les réponses possibles aux recensements précédents ont été groupées d'avance par périodes d'immigration de sorte qu'il est impossible d'établir l'âge particulier au moment de l'immigration et l'année de celle-ci.

CATÉGORIE DE TRAVAILLEURS

(Également connu sous STATUT PROFESSIONNEL)

Variable permettant de classer les personnes qui ont déclaré un emploi selon (i) qu'elles ont surtout travaillé contre rémunération, à la commission ou contre rémunération en nature, (ii) qu'elles ont travaillé sans rémunération pour un parent du même ménage dans une entreprise ou une ferme familiale ou (iii) qu'elles ont travaillé surtout à leur compte, avec ou sans aide rémunérée, dans l'emploi déclaré. L'emploi déclaré désigne l'emploi qu'elles occupaient au cours de la semaine précédant le recensement ou, si elles n'ont pas travaillé au cours de cette semaine, leur emploi de plus longue durée depuis le 1^{er} janvier 1985. Les personnes ayant occupé deux emplois ou plus cette semaine-là devaient donner des renseignements sur celui auquel elles avaient consacré le plus grand nombre d'heures.

Nota: Dans les publications des recensements de 1971 et de 1981, les travailleurs autonomes dans des entreprises constituées en société sont habituellement inclus dans la catégorie des travailleurs rémunérés pour que les données sur ces travailleurs puissent être comparées à celles d'enquêtes auprès des entreprises et au système de comptabilité nationale. Dans les publications du recensement de 1986, si l'espace le permet, les travailleurs autonomes dont la ferme ou l'entreprise est constituée en société sont montrés séparément.

CHÔMEURS(EUSES)

Personnes qui, pendant la semaine précédant le recensement:

- a) étaient sans travail, mais avaient cherché un emploi au cours des quatre semaines précédentes et étaient prêtes à travailler; ou

- b) avaient été mises à pied mais prévoyaient reprendre leur emploi; ou
- c) avaient pris des dispositions précises en vue de se présenter à un nouvel emploi dans les quatre semaines suivantes.

Les données sont disponibles pour les personnes de 15 ans et plus, à l'exclusion des pensionnaires d'institution.

CITOYENNETÉ

Statut légal de citoyenneté du recensé. Les personnes qui ont plus d'une citoyenneté devaient en faire état dans leur réponse.

En 1971, les recensés devaient indiquer leur pays de citoyenneté qui était ensuite codé. En 1981 et en 1986, cette opération de codage a été supprimée. Pour obtenir des renseignements sur des pays de citoyenneté particuliers, il suffit de procéder au classement recoupé du lieu de naissance et de la citoyenneté.

ERREUR TYPE DU REVENU MOYEN

Estimation de l'erreur type du revenu moyen. Il s'agit d'une estimation de l'erreur introduite dans les données du fait qu'elles sont recueillies seulement auprès d'un ménage sur cinq dans un échantillon aléatoire. Lorsqu'il se sert de ces chiffres, l'utilisateur peut être raisonnablement certain que, pour un groupe de personnes de 15 ans et plus (par ex., hommes de 45 à 54 ans), la valeur réelle (la valeur que l'on aurait obtenue sans l'échantillonnage) équivaut à plus ou moins deux fois l'erreur type, et presque certain que cette valeur équivaut à plus ou moins trois fois l'erreur type. Ces estimations ne tiennent pas compte des effets de certains types d'erreurs de réponse, d'erreurs systématiques ou d'erreurs de couverture.

ERREUR TYPE DU REVENU MOYEN D'EMPLOI

Estimation de l'erreur type du revenu moyen d'emploi. Il s'agit d'une estimation de l'erreur introduite dans les données du fait qu'elles sont recueillies seulement auprès d'un ménage sur cinq dans un échantillon aléatoire. Lorsqu'il se sert de ces chiffres, l'utilisateur peut être raisonnablement certain que, pour un groupe de personnes de 15 ans et plus (par ex., hommes de 45 à 54 ans), la valeur réelle (la valeur que l'on aurait obtenue sans l'échantillonnage) équivaut à plus ou moins deux fois l'erreur type, et presque certain que cette

valeur équivaut à plus ou moins trois fois l'erreur type. Ces estimations ne tiennent pas compte des effets de certains types d'erreurs de réponse, d'erreurs systématiques ou d'erreurs de couverture.

ERREUR TYPE DU REVENU MOYEN DES FAMILLES DE RECENSEMENT

Estimation de l'erreur type du revenu moyen. Il s'agit d'une estimation de l'erreur introduite dans les données du fait qu'elles sont recueillies seulement auprès d'un ménage sur cinq dans un échantillon aléatoire. Lorsqu'il se sert de ces chiffres, l'utilisateur peut être raisonnablement certain que, pour un groupe de familles, la valeur réelle (la valeur que l'on aurait obtenue sans l'échantillonnage) équivaut à plus ou moins deux fois l'erreur type, et presque certain que cette valeur équivaut à plus ou moins trois fois l'erreur type. Ces estimations ne tiennent pas compte des effets de certains types d'erreurs de réponse, d'erreurs systématiques ou d'erreurs de couverture.

ERREUR TYPE DU REVENU MOYEN DES MÉNAGES

Estimation de l'erreur type du revenu moyen. Il s'agit d'une estimation de l'erreur introduite dans les données du fait qu'elles sont recueillies seulement auprès d'un ménage sur cinq dans un échantillon aléatoire. Lorsqu'il se sert de ces chiffres, l'utilisateur peut être raisonnablement certain que, pour un groupe de ménages, la valeur réelle (la valeur que l'on aurait obtenue sans l'échantillonnage) équivaut à plus ou moins deux fois l'erreur type, et presque certain que cette valeur équivaut à plus ou moins trois fois l'erreur type. Ces estimations ne tiennent pas compte des effets de certains types d'erreurs de réponse, d'erreurs systématiques ou d'erreurs de couverture.

ÉTAT MATRIMONIAL

Situation conjugale d'une personne.

Actuellement marié(e) (sauf séparé(e))

Personne dont le conjoint est vivant, à moins que le couple ne soit séparé ou divorcé; les personnes vivant en union libre sont considérées comme actuellement mariées.

Séparé(e)

Personne qui a été abandonnée, ou qui est séparée de son conjoint, légalement ou non, parce qu'elle ne veut plus vivre avec cette personne, mais qui n'a pas obtenu de divorce.

Divorcé(e)

Personne qui a obtenu un divorce et qui ne s'est pas remariée.

Veuf(ve)

Personne dont le conjoint est décédé et qui ne s'est pas remariée.

Célibataire (jamais marié(e))

Personne qui n'a jamais été mariée (y compris toute personne de moins de 15 ans), ou personne dont le mariage a été annulé.

FAMILLE DE RECENSEMENT

Époux et épouse (avec ou sans enfants jamais mariés, peu importe leur âge) ou un parent seul (peu importe son état matrimonial) avec un ou plusieurs enfants jamais mariés (quel que soit leur âge) vivant dans le même logement. Aux fins du recensement, les personnes vivant en union libre sont considérées comme "actuellement mariées", peu importe leur état matrimonial légal; elles figurent donc comme une famille époux-épouse dans la plupart des tableaux sur la famille de recensement.

FAMILLE ÉCONOMIQUE

Groupe de deux personnes ou plus qui vivent dans le même logement et qui sont apparentées par le sang, par alliance ou par adoption. Les personnes qui vivent en union libre sont considérées, aux fins du recensement, comme actuellement mariées, quel que soit leur état matrimonial légal; elles figurent donc comme des couples mariés dans les tableaux sur les familles économiques.

FORME JURIDIQUE

Statut juridique des entreprises commerciales ou agricoles. Cette variable intéresse les personnes qui travaillaient surtout à leur compte, avec ou sans aide rémunérée, dans l'emploi déclaré, c'est-à-dire l'emploi qu'elles avaient pendant la semaine précédant le recensement ou l'emploi qu'elles ont occupé le plus longtemps depuis le

1^{er} janvier 1985. Une entreprise constituée en société est une entreprise ou une exploitation agricole ayant une entité juridique constituée sous le régime des lois provinciales et fédérale. Une entreprise ou ferme non constituée en société ne possède pas sur le plan juridique une identité propre; il peut s'agir d'une société en nom collectif, d'une ferme exploitée en association, d'une entreprise familiale ou d'une entreprise exploitée par le propriétaire.

FRÉQUENCE DES UNITÉS À FAIBLE REVENU

(Voir "Notes spéciales".)

INACTIFS

Personnes qui, pendant la semaine précédant le recensement, ne voulaient pas ou ne pouvaient pas travailler compte tenu des conditions existant sur le marché du travail. Sont incluses les personnes qui avaient cherché du travail au cours des quatre semaines précédentes mais qui n'étaient pas prêtes à travailler pendant la semaine de référence, de même que les personnes qui n'avaient pas travaillé, n'avaient pas d'emploi auquel elles devaient se présenter au cours des quatre semaines suivant la semaine de référence et n'avaient pas été temporairement mises à pied ni n'avaient cherché de travail pendant cette période. Les données sont disponibles pour les personnes de 15 ans et plus, à l'exclusion des pensionnaires d'institution.

INDUSTRIE (SELON LA CLASSIFICATION DE 1980)

Nature générale de l'activité de l'établissement où travaille le recensé, déterminée par le nom de l'employeur et par le genre d'entreprise, d'industrie ou de service. Les données sont disponibles pour les personnes de 15 ans et plus, à l'exclusion des pensionnaires d'institution. Si le recensé n'avait pas d'emploi au cours de la semaine précédant le recensement, il devait donner des renseignements sur l'emploi qu'il avait occupé le plus longtemps depuis le 1^{er} janvier 1985. Les personnes qui avaient deux emplois ou plus devaient fournir des renseignements sur celui auquel elles avaient consacré le plus grand nombre d'heures de travail.

Les données sur l'industrie sont groupées selon la Classification type des industries de 1980; il s'agit d'une classification à trois niveaux d'agrégation: 18 divisions (identifiées A à R) qui se subdivisent en 75 grands groupes et, par la suite, en 296 classes.

Il est possible de procéder à des comparaisons directes des données sur l'industrie tirées des recensements de 1971, 1981 et 1986, en se fondant sur la CAÉ de 1970. Pour plus de détails à ce sujet, voir la définition d'INDUSTRIE (selon la classification de 1970) dans le Dictionnaire du recensement de 1986, n° 99-101F au catalogue.

LANGUE OFFICIELLE

Indique si le recensé peut soutenir une conversation en anglais ou en français, les langues officielles du Canada.

Il convient de souligner que les données provenant de la question sur les langues officielles portent sur l'auto-évaluation par les recensés de leur capacité de parler les deux langues officielles.

En 1986, les instructions ci-après étaient fournies aux recensés:

"N'indiquez pas l'anglais ou le français appris à l'école à moins de pouvoir soutenir une conversation assez longue sur divers sujets dans cette langue.

Dans le cas d'un enfant qui n'a pas encore appris à parler, indiquez la langue parlée le plus souvent à la maison s'il s'agit de l'anglais ou du français. Si l'une est aussi fréquemment utilisée que l'autre, indiquez "L'anglais et le français". Cochez la case "Ni l'anglais ni le français" quand ni l'une ni l'autre n'est fréquemment utilisée.

Si vous êtes muet(te), indiquez l'anglais, le français ou les deux dans la mesure où vous pouvez vous faire comprendre dans cette (ces) langue(s)."

LANGUE PARLÉE À LA MAISON

Langue que le recensé parlait à la maison au moment du recensement. Si le recensé parlait plus d'une langue, il devait indiquer la langue qu'il utilisait le plus fréquemment.

En 1986, les instructions ci-après étaient fournies aux recensés:

"Vous devez indiquer la langue que vous parlez **vous-même le plus souvent à la maison**. Si vous répondez pour une autre personne, indiquez la langue **qu'elle parle le plus souvent**.

Si vous parlez deux langues **également**, indiquez-les toutes les deux.

Dans le cas d'un enfant qui ne parle pas encore, indiquez la langue **le plus souvent parlée à la maison**. Si deux langues sont **également** utilisées, indiquez-les toutes les deux.

Si vous êtes muet(te), indiquez la langue dont vous vous servez le plus souvent à la maison pour vous faire comprendre.

Si vous demeurez seul(e), indiquez la langue dans laquelle vous êtes le plus à l'aise.

Les personnes d'origine **indienne (de l'Inde)** ne doivent pas indiquer indien mais plutôt hindi, ourdou, pendjabi ou une autre langue, selon le cas. Les personnes d'origine **amérindienne** (indien(ne) de l'Amérique du Nord) doivent indiquer le cri, l'ojibway ou une autre langue amérindienne, selon le cas."

LIEU DE NAISSANCE

Province de naissance, pour les personnes nées au Canada, ou pays de naissance, pour les personnes nées à l'extérieur du Canada. Les recensés devaient déclarer leur lieu de naissance d'après les frontières au jour du recensement.

LOGEMENT PRIVÉ

Ensemble distinct de pièces d'habitation ayant une entrée privée donnant sur l'extérieur ou sur un corridor ou un escalier commun à l'intérieur, c'est-à-dire que l'entrée doit donner accès au logement sans qu'on ait à passer par les pièces d'habitation de quelqu'un d'autre.

LOGEMENT PRIVÉ OCCUPÉ

Logement privé occupé de façon permanente par une personne ou un groupe de personnes le jour du recensement. Sont également inclus dans cette catégorie les logements privés dont les résidents habituels sont temporairement absents le jour du recensement. Sauf indication contraire, toutes les données présentées dans les publications sur le logement se rapportent aux logements privés occupés et non à des logements privés inoccupés ou à des logements occupés uniquement par des résidents étrangers et (ou) temporaires.

LOYER BRUT

Total des montants mensuels moyens versés par les ménages locataires au titre de l'habitation.

Le loyer brut comprend les paiements au titre de l'électricité, de l'huile (mazout), du gaz, du charbon, du bois et de tout autre combustible, les paiements au titre de l'eau et des autres services municipaux, ainsi que le loyer mensuel en argent.

Compte tenu de la modification apportée à la classification du MODE D'OCCUPATION des logements dans les réserves, la variable LOYER BRUT ne s'applique, dans tous les rapports publiés sur le recensement de 1986, qu'aux logements qui ne sont pas dans des réserves.

MÉNAGE PRIVÉ

La ou les personnes (autres que des résidents étrangers) qui occupent un logement privé et n'ont pas de domicile habituel ailleurs au Canada. Le nombre de ménages privés est égal au nombre de logements privés occupés.

MOBILITÉ

La mobilité est déterminée d'après la réponse à la question concernant le domicile habituel d'une personne le jour du recensement et son domicile habituel cinq ans plus tôt. Cette variable permet de classer la population en personnes n'ayant pas déménagé et personnes ayant déménagé (mobilité). Les personnes ayant déménagé peuvent également être classées comme non-migrants ou migrants (statut migratoire).

Les personnes n'ayant pas déménagé sont celles qui, le jour du recensement, demeuraient dans le même logement que celui qu'elles occupaient cinq ans plus tôt.

Les personnes ayant déménagé sont celles qui, le jour du recensement, demeuraient dans un logement différent de celui qu'elles occupaient cinq ans plus tôt.

Les non-migrants sont des personnes ayant déménagé qui, le jour du recensement, demeuraient dans la même subdivision de recensement (SDR) que celle où elles résidaient cinq ans plus tôt.

Les migrants sont des personnes ayant déménagé qui, le jour du recensement, résidaient toujours au Canada mais dans une subdivision de recensement différente de celle où elles résidaient cinq ans plus tôt (migrants internes) ou encore ce sont les personnes qui résidaient à l'extérieur du Canada cinq ans plus tôt (migrants externes).

En ce qui concerne la migration externe, on a pris en compte les immigrants, c'est-à-dire les personnes qui vivaient à l'extérieur du Canada cinq ans avant le recensement, mais résidaient au Canada le jour du recensement. Par ailleurs, on n'a pas pris en compte les émigrants, c'est-à-dire les personnes qui résidaient au Canada cinq ans avant le recensement mais non le jour du recensement.

En ce qui a trait à la migration interne, on a établi différents types de migration à partir de divers regroupements de subdivisions de recensement (SDR), dont les plus courants sont les divisions de recensement (DR), les provinces (y compris les territoires), les régions métropolitaines de recensement (RMR) et les agglomérations de recensement (AR), qui font connaître l'immigration interne, l'émigration interne, la migration interne nette et les courants migratoires.

L'immigration interne est tout déplacement, pendant la période intercensitaire, vers une SDR particulière (ou un regroupement de SDR particulier) à partir d'un lieu d'origine quelconque au Canada. Les personnes qui ont effectué des déplacements de ce genre sont des immigrants internes.

L'émigration interne est tout déplacement, pendant la période intercensitaire, à partir d'une SDR particulière (ou d'un regroupement de SDR particulier) vers un lieu de destination quelconque au Canada. Les personnes qui ont effectué des déplacements de ce genre sont des émigrants internes.

La migration interne nette est le nombre d'immigrants internes, c'est-à-dire les personnes qui sont arrivées dans une nouvelle SDR (ou regroupement de SDR) au cours de la période intercensitaire, moins le nombre d'émigrants internes, c'est-à-dire ceux qui ont quitté une SDR (ou un regroupement de SDR) pendant la même période.

La migration interprovinciale est l'ensemble des déplacements, d'une province ou d'un territoire vers un autre, accompagnés d'un changement de résidence. Le migrant interprovincial est l'individu qui effectue, au cours de la période

intercensitaire, un tel déplacement. Cet individu est un émigrant interne pour sa province ou son territoire d'origine et un immigrant interne pour sa province ou son territoire de destination.

La migration nette interprovinciale est le nombre d'immigrants internes, c'est-à-dire les personnes qui sont arrivées dans une nouvelle province ou territoire au cours de la période intercensitaire, moins le nombre d'émigrants internes, c'est-à-dire ceux qui ont quitté ce même territoire pendant la même période.

Les courants migratoires désignent l'ensemble des migrations, au cours de la période intercensitaire, qui ont le même lieu d'origine et le même lieu d'arrivée.

Les diplomates et les citoyens canadiens au sein des Forces armées à l'étranger ainsi que les pensionnaires d'institution sont exclus de l'univers auprès duquel les données sur la mobilité sont recueillies. Ils ne figurent donc pas dans les tableaux de données du recensement qui portent sur la mobilité. Les enfants âgés de 4 ans ou moins le 3 juin 1986 sont également exclus de tous les tableaux du recensement qui portent sur la mobilité en raison de la période de référence de cinq ans.

Migration à vie. La question sur le lieu de naissance demande d'indiquer la province de naissance si le répondant est né au Canada ou le pays de naissance précis selon ses limites le jour du recensement, si le répondant est né en dehors du Canada. La réponse à cette question permet de classer la population visée en deux groupes:

- a) Les migrants à vie sont ceux qui ont été dénombrés dans une province autre que leur lieu de naissance (chaque province ou en dehors du Canada).
- b) Les non-migrants à vie sont ceux qui ont été dénombrés dans leur province de naissance.

MODE D'OCCUPATION

Indique si le logement est possédé ou loué par un membre du ménage.

Un logement est classé "possédé" même s'il est hypothéqué ou grevé d'une autre créance. Le logement peut être situé sur un terrain donné ou pris en location, ou encore faire partie d'un condominium (immeuble en copropriété) enregistré ou non.

Un logement est classé "loué" même s'il est donné en location sans loyer en argent ou à un loyer réduit, ou s'il fait partie d'une coopérative. Aux fins du recensement, tous les membres d'une coopérative ont des parts dans cette coopérative et occupent leur logement en vertu d'un bail.

Pour des raisons historiques et légales, l'occupation des logements dans des réserves ne se prête pas à la classification habituelle en catégories standard de mode d'occupation. Une catégorie spéciale dans une réserve a donc été créée pour les produits du recensement de 1986; cette catégorie s'applique à tous les logements privés occupés dans une réserve, qu'ils aient été, à l'origine, déclarés comme possédé ou loué. Ainsi, les catégories de mode d'occupation propriétaire et locataire ne s'appliquent qu'à des logements privés occupés qui ne sont pas dans des réserves.

ORIGINE ETHNIQUE

Groupe(s) ethnique(s) ou culturel(s) auquel (auxquels) appartenait(aient) le recensé ou ses ancêtres. Le groupe ethnique ou culturel se rapporte à l'origine des ancêtres, aux "racines" de la population et ne doit pas être confondu avec la citoyenneté ou la nationalité.

Il convient de souligner qu'antérieurement au recensement de 1981, les recensés devaient déclarer uniquement les antécédents ethniques ou culturels du côté paternel. Même si plusieurs origines ethniques avaient été déclarées, une seule était saisie; autrement dit, une seule origine ethnique était retenue pour chaque recensé. En 1981, cette restriction a été supprimée de façon à tenir compte des origines multiples. Dans le questionnaire de 1981, un espace était prévu pour une réponse en toutes lettres, en plus des cases de réponse. Dans le questionnaire de 1986, les recensés peuvent déclarer jusqu'à trois origines ethniques en plus de celles qui sont proposées dans les cases de réponse. Cela augmente le nombre de réponses multiples possibles.

Dans le questionnaire de 1986, la question est légèrement différente de celle de 1981. En 1981, on demandait aux recensés: "À quel groupe ethnique ou culturel apparteniez-vous, vous ou vos ancêtres, à votre première arrivée sur ce continent?" La précision "à votre première arrivée sur ce continent" a été supprimée dans le questionnaire de 1986. En 1986, la question a été reformulée comme suit: "À quel(s) groupe(s) ethnique(s) ou culturel(s) appartenez-vous ou vos ancêtres appartenaient-ils?"

PENSIONNAIRE D'INSTITUTION

Résident d'un logement collectif d'institution, autre qu'un membre du personnel et sa famille.

Les logements collectifs d'institution comprennent les orphelinats et foyers pour enfants, les centres de soins spéciaux et établissements pour personnes âgées et malades chroniques, les hôpitaux, les hôpitaux psychiatriques, les centres de traitement et établissements pour handicapés physiques, les établissements pénitentiaires et établissements de correction, les foyers pour jeunes contrevenants et les prisons.

PÉRIODE DE CONSTRUCTION

Période au cours de laquelle l'immeuble ou le logement a été construit.

Il s'agit de la période où la construction initiale a été achevée et non celle où des travaux ultérieurs de rénovation, de rajout ou de transformation ont été faits. Les répondants doivent indiquer, à leur connaissance, la période de construction.

PÉRIODE D'IMMIGRATION

Tranches d'années établies d'après l'année d'immigration déclarée par les personnes qui ne sont pas citoyens canadiens de naissance.

Il convient de souligner que la question posée aux recensements de 1981 et 1986 vise une population plus restreinte (les personnes qui ne sont pas citoyens canadiens de naissance) que ce n'était le cas en 1971 (toutes les personnes nées à l'extérieur du Canada). À cause des méthodes de traitement utilisées, les réponses possibles aux recensements précédents ont été groupées d'avance par périodes d'immigration de sorte qu'il est impossible d'établir l'âge particulier au moment de l'immigration et l'année de celle-ci.

PERSONNES OCCUPÉES

Personnes qui, au cours de la semaine précédant le 3 juin 1986 :

- a) avaient fait un travail quelconque, à l'exclusion des travaux ménagers, des travaux d'entretien ou des réparations effectués à la maison de même que le bénévolat; ou

- b) étaient temporairement absentes de leur travail ou de l'entreprise à cause d'un conflit de travail à leur lieu de travail, d'une maladie ou d'une incapacité temporaire, de vacances, ou encore pour d'autres raisons.

Les données sont disponibles pour les personnes de 15 ans et plus, à l'exclusion des pensionnaires d'institution.

PIÈCES

Nombre de pièces dans un logement. Une pièce est un espace fermé à l'intérieur d'un logement, fini et habitable toute l'année.

Les pièces partiellement divisées en forme de "L" sont considérées comme formant deux pièces distinctes si le recensé les juge distinctes (par ex., les salons et les salles à manger en forme de "L"). Ne sont pas comptés comme pièces, les salles de bains, les corridors, les vestibules et les pièces servant exclusivement à des fins commerciales.

POPULATION ACTIVE EXPÉRIMENTÉE

Variable obtenue en retranchant de la population active totale les chômeurs de 15 ans et plus qui n'ont jamais travaillé ou qui ont travaillé seulement avant le 1^{er} janvier 1985.

POPULATION ACTIVE INEXPÉRIMENTÉE

Comprend les chômeurs de 15 ans et plus qui n'avaient jamais travaillé ou qui avaient travaillé seulement avant le 1^{er} janvier 1985.

POPULATION ACTIVE TOTALE (PENDANT LA SEMAINE DE RÉFÉRENCE)

Personnes qui étaient soit occupées, soit en chômage pendant la semaine précédant le recensement (le 3 juin 1986). Les données sont disponibles pour les personnes de 15 ans et plus, à l'exclusion des pensionnaires d'institution.

PRINCIPAL COMBUSTIBLE UTILISÉ POUR LE CHAUFFAGE

Principal combustible utilisé pour chauffer le logement.

En 1971, une des réponses à la question sur le COMBUSTIBLE UTILISÉ POUR LE CHAUFFAGE était "Aucun".

En 1961, "bran de scie" figurait séparément dans la liste des réponses. Pour ce qui est des recensements ultérieurs, il est compris dans la catégorie "Autre".

PRINCIPALES DÉPENSES DE PROPRIÉTÉ

Total des paiements mensuels moyens versés par les ménages propriétaires au titre de l'habitation.

Les principales dépenses de propriété comprennent les paiements au titre de l'électricité, de l'huile (mazout), du gaz, du charbon, du bois ou de tout autre combustible, les paiements au titre de l'eau et des autres services municipaux, les paiements hypothécaires mensuels ainsi que l'impôt foncier (taxes municipales et scolaires).

Compte tenu de la modification apportée à la classification du MODE D'OCCUPATION des logements dans les réserves, la variable PRINCIPALES DÉPENSES DE PROPRIÉTÉ ne s'applique, dans tous les rapports publiés sur le recensement de 1986, qu'aux logements qui ne sont pas dans des réserves.

PRINCIPALES DÉPENSES DE PROPRIÉTÉ OU LOYER BRUT, SOUS FORME DE POURCENTAGE DU REVENU DU MÉNAGE

Proportion du revenu mensuel total moyen du ménage en 1985 consacrée aux principales dépenses de propriété (dans le cas des logements occupés par leur propriétaire) ou au loyer brut (dans le cas des logements occupés par un locataire).

Ne comprend pas les ménages qui ont déclaré une perte pour leur revenu total du ménage, ni ceux qui n'ont pas eu de revenu en 1985. La catégorie "Moins de 15%" comprend les ménages avec revenu qui n'ont pas eu de principales dépenses de propriété ou de loyer brut.

PROFESSION (SELON LA CLASSIFICATION DE 1980)

Genre de travail que faisaient les personnes pendant la semaine de référence. Le genre de travail exécuté est défini à partir du type d'emploi déclaré par le recensé et de la description des tâches les plus importantes qui s'y rattachent. Ces données sont disponibles pour les personnes de 15 ans et plus, à l'exclusion des pensionnaires

d'institution. Si le recensé n'avait pas d'emploi au cours de la semaine précédant le recensement, les données portent sur l'emploi qu'il/elle a occupé le plus longtemps depuis le 1^{er} janvier 1985. Les personnes qui avaient deux emplois ou plus devaient donner des renseignements sur l'emploi auquel elles avaient consacré le plus d'heures de travail.

Les données sur la profession sont groupées selon une classification à trois niveaux d'agrégation: 22 grands groupes qui se subdivisent en 80 sous-groupes et, par la suite, en 514 groupes de base.

Les données de 1981 et de 1986 sur la profession sont directement comparables. Dans le cas des données du recensement de 1971, des ajustements préalables doivent être faits à l'univers et à la classification adoptés. Pour plus de renseignements à ce sujet, veuillez vous reporter à la définition de PROFESSION (selon la classification de 1971). Voir le Dictionnaire du recensement de 1986, n° 99-101F au catalogue.

REVENU D'EMPLOI

Revenu total reçu en 1985 par les personnes de 15 ans et plus sous forme de rémunération, de revenu net provenant d'un travail autonome non agricole et (ou) de revenu net agricole.

REVENU MÉDIAN DES FAMILLES DE RECENSEMENT

Valeur centrale séparant la répartition d'un groupe particulier de familles de recensement, selon la taille du revenu total, en deux parties égales, la première regroupant les unités ayant un revenu inférieur à la médiane, la seconde, les unités ayant un revenu supérieur à la médiane.

REVENU MÉDIAN DES MÉNAGES

Valeur centrale séparant la répartition d'un groupe particulier de ménages, selon la taille du revenu, en deux parties égales, la première regroupant les unités ayant un revenu inférieur à la médiane, la seconde, les unités ayant un revenu supérieur à la médiane.

REVENU MÉDIAN DES PARTICULIERS

Valeur centrale séparant la répartition d'un groupe particulier, selon la taille du revenu, en deux parties égales, la première regroupant les unités ayant un revenu inférieur à la médiane, la seconde, les unités ayant un revenu supérieur à la médiane.

REVENU MOYEN D'EMPLOI

Revenu total moyen de l'emploi pondéré des personnes de 15 ans et plus qui ont déclaré un revenu d'emploi en 1985. Pour établir le revenu moyen d'emploi à partir de données non arrondies, on divise le revenu agrégé d'emploi d'un groupe de personnes (par ex., hommes de 45 à 54 ans) par le nombre de personnes dans ce groupe qui touchent un revenu d'emploi.

REVENU MOYEN DES FAMILLES DE RECENSEMENT

Revenu total moyen pondéré des familles de recensement en 1985. Pour établir le revenu moyen à partir de données non arrondies, on divise le revenu agrégé du groupe correspondant (par exemple, les familles époux-épouse dont l'épouse fait partie de la population active) par le nombre de familles dans ce groupe, qu'un revenu ait été déclaré ou non.

REVENU MOYEN DES MÉNAGES

Revenu total moyen pondéré des ménages en 1985. Pour établir le revenu moyen à partir de données non arrondies, on divise le revenu agrégé du groupe correspondant (par exemple, les ménages familiaux) par le nombre de ménages dans ce groupe, qu'un revenu ait été déclaré ou non.

REVENU MOYEN DES PARTICULIERS

Revenu total moyen pondéré des personnes âgées de 15 ans et plus qui ont déclaré un revenu en 1985. Pour établir le revenu moyen à partir de données non arrondies, on divise le revenu agrégé du groupe correspondant (par exemple, les hommes de 45 à 54 ans) par le nombre de personnes qui ont déclaré un revenu dans ce groupe.

REVENU TOTAL

(Voir "Sources de revenu".)

REVENU TOTAL DE LA FAMILLE DE RECENSEMENT

Somme du revenu total de tous les membres d'une famille de recensement. De même, le revenu d'une famille provenant d'une source ou de sources particulière(s) est la somme des revenus de tous les membres du ménage, à partir de cette (ces) source(s).

REVENU TOTAL DU MÉNAGE

Somme du revenu total de tous les membres du ménage.

SCOLARITÉ: PLUS HAUT NIVEAU ATTEINT

Dernière année d'études terminée ou non au niveau primaire et secondaire, ou dernière année universitaire ou non universitaire terminée. Dans la hiérarchie de la scolarité, les études universitaires sont classées au-dessus de la catégorie "autres études non universitaires". En outre, la personne qui a obtenu un grade, certificat ou diplôme se trouve classée à un échelon au-dessus de celle qui a un nombre d'années de scolarité plus élevé, terminées ou non, mais qui n'a pas de titre scolaire.

SCOLARITÉ: PRINCIPAL DOMAINE D'ÉTUDES (PDÉ)

Principale discipline ou principal domaine dans lequel le recensé a fait ses études ou reçu sa formation et obtenu son plus haut grade, certificat ou diplôme postsecondaire. En ce qui a trait au principal domaine d'études, la classification adoptée comporte 10 grandes catégories: enseignement, loisirs et orientation; beaux-arts et arts appliqués; lettres, sciences humaines et disciplines connexes; sciences sociales et disciplines connexes; commerce, gestion et administration des affaires; sciences et techniques agricoles et biologiques; génie et sciences appliquées; techniques et métiers du génie et des sciences appliquées; professions, sciences et technologies de la santé; mathématiques et sciences physiques. Les catégories sont elles-mêmes subdivisées en plus de 100 "sous-catégories", elles-mêmes divisées en plus de 425 groupes de "base".

SEMAINES TRAVAILLÉES, À PLEIN TEMPS OU À TEMPS PARTIEL, EN 1985

Cette variable s'applique aux personnes qui ont travaillé en 1985. Ces dernières devaient préciser si elles avaient travaillé des semaines complètes ou non. Les personnes qui avaient un emploi à temps partiel pendant une partie de l'année et un emploi à plein temps pendant l'autre partie devaient répondre en fonction de l'emploi pour lequel elles avaient travaillé le plus grand nombre de semaines. Les données sont disponibles pour les personnes de 15 ans et plus qui ont travaillé en 1985, à l'exclusion des pensionnaires d'institution.

SEXE

Qualité d'homme ou de femme.

SITUATION DES PARTICULIERS DANS LA FAMILLE ÉCONOMIQUE

Classement des personnes selon qu'elles font partie ou non d'une famille économique.

Membres d'une famille économique - Membres d'un ménage qui font partie d'une famille économique.

Personnes seules - Membres d'un ménage qui ne font pas partie d'une famille économique. Une personne vivant seule dans un logement est toujours classée comme une personne seule.

SOURCES DE REVENU

Toutes les personnes de 15 ans et plus devaient déclarer leur revenu total provenant des sources suivantes durant l'année civile 1985.

a) Salaires et traitements

Salaires et traitements bruts avant les retenues pour l'impôt sur le revenu, les pensions, l'assurance-chômage, etc. Sont compris la solde et les indemnités militaires, les pourboires, les commissions, les gratifications et aussi les gains provenant de tout genre d'emploi occasionnel réalisés durant l'année civile 1985. Est exclue la valeur des allocations et avantages imposables fournis gratuitement par l'employeur tels que le logement ou l'utilisation d'un véhicule automobile, etc.

b) Revenu net provenant d'un travail autonome non agricole

Revenu net (recettes brutes moins les dépenses d'exploitation, telles que les salaires, les loyers, l'amortissement, etc.), provenant de l'exploitation d'une entreprise non agricole non constituée en société ou de l'exercice d'une profession pour son propre compte, durant l'année civile 1985. Dans le cas d'une association, le recensé devait déclarer seulement sa propre part du revenu. Sont inclus le revenu net des personnes qui gardent des enfants à leur propre domicile, celui des exploitants d'entreprises de distribution directe, par exemple, pour la vente et la livraison de produits de beauté ainsi que celui des activités autonomes des artistes, des écrivains, des professeurs de musique, des coiffeurs (coiffeuses), des couturiers(ères).

c) Revenu net provenant d'un travail autonome agricole

Revenu net (recettes brutes provenant de la vente de produits agricoles, moins l'amortissement et les frais d'exploitation) tiré de l'exploitation d'une ferme, pour son propre compte ou en association, durant l'année civile 1985. Dans le cas d'une association, le recensé devait déclarer seulement sa propre part du revenu. Sont inclus dans le revenu net les subventions, les paiements supplémentaires ou les avances aux agriculteurs accordés par les administrations fédérale et provinciales. Par contre, la valeur du revenu en nature, comme les produits agricoles produits et consommés à la ferme, n'est pas incluse.

d) Pension de sécurité de la vieillesse et supplément de revenu garanti

Pensions de sécurité de la vieillesse et supplément de revenu garanti versés, par l'administration fédérale seulement, aux personnes de 65 ans et plus et aux conjoints de 60 à 64 ans des bénéficiaires de prestations de sécurité de la vieillesse, durant l'année civile 1985. Sont incluses les allocations au conjoint versées au conjoint survivant des bénéficiaires de la pension de sécurité de la vieillesse.

e) Prestations du Régime de pensions du Canada et du Régime de rentes du Québec

Prestations reçues au cours de l'année civile 1985 en vertu du Régime de pensions du Canada ou du Régime de rentes du Québec, par exemple, les pensions de retraite, les prestations de survivant(e), les pensions

d'invalidité. Sont exclues les pensions de retraite des fonctionnaires, des membres de la GRC et des militaires ainsi que les prestations de décès sous forme forfaitaire.

f) Allocations familiales

Sont comprises les allocations fédérales et provinciales versées au cours de l'année civile 1985 pour les enfants de moins de 18 ans. Bien que le montant de ces allocations n'ait pas été recueilli directement des recensés, il a été calculé et appliqué au revenu de l'un des parents.

g) Crédits d'impôt fédéral pour enfants

Sont compris les crédits d'impôt fédéral pour enfants versés au cours de l'année civile 1985 pour les enfants de moins de 18 ans. Bien que le montant de ces crédits n'ait pas été recueilli directement des recensés, il a été calculé et appliqué au revenu de l'un des parents.

h) Prestations d'assurance-chômage

Total des prestations d'assurance-chômage reçues au cours de l'année civile 1985, avant les déductions d'impôt. Sont incluses les prestations de maladie, de maternité, de pêcheurs, de travail partagé, de recyclage et de retraite reçues en vertu du programme fédéral d'assurance-chômage.

i) Autre revenu provenant de sources publiques

Tous les transferts, à l'exclusion de ceux qui sont compris dans une source de revenu séparée (allocations familiales, crédits d'impôt pour enfants, pensions de sécurité de la vieillesse et suppléments de revenu garanti, prestations du Régime de pensions du Canada ou du Régime de rentes du Québec et les prestations d'assurance-chômage), reçus des administrations fédérale, provinciales et municipales durant l'année civile 1985. Cette source comprend les paiements versés aux personnes nécessiteuses comme les mères ayant des enfants à charge, les personnes inaptes au travail de façon temporaire ou permanente, les personnes âgées, les aveugles et les invalides. Sont également inclus les suppléments de revenu accordés par les gouvernements provinciaux, c'est-à-dire les montants versés aux personnes âgées par l'administration provinciale qui s'ajoutent à la pension de sécurité de la vieillesse et au supplément de revenu garanti ainsi que les subventions versées aux personnes âgées par

l'administration provinciale pour compenser les frais de logement. Enfin, sont aussi inclus d'autres paiements de transfert, par exemple, les prestations du Programme national de formation, les pensions aux anciens combattants, les allocations aux anciens combattants, les pensions aux veuves et aux personnes à charge des anciens combattants, les indemnités des accidents du travail. Sont aussi inclus les crédits d'impôt et autres allocations des gouvernements provinciaux, conformément aux déclarations d'impôt.

j) Dividendes et intérêts d'obligations, de dépôts et de certificats d'épargne et autre revenu de placements

Intérêts perçus durant l'année civile 1985 au titre de dépôts dans des banques, des sociétés de fiducie, des coopératives, des caisses d'épargne et de crédit, des caisses populaires, etc., ainsi que les intérêts des certificats d'épargne, d'obligations garanties et non garanties et de tous les dividendes de sources canadiennes et étrangères. Comprend également les autres revenus de placements provenant de sources canadiennes ou étrangères tels que les revenus nets provenant d'une propriété, les intérêts sur prêts et hypothèques, le revenu régulier provenant d'une succession ou d'un fonds de fiducie et les intérêts sur polices d'assurance.

k) Pensions de retraite et rentes

Tout revenu ordinaire reçu durant l'année civile 1985 à la suite de cotisations à un régime de retraite couvrant un employé ou un groupe d'employés. Sont inclus les paiements reçus de toutes les rentes, y compris les paiements reçus en vertu d'un régime enregistré d'épargne-retraite (REÉR) venu à échéance reçu sous forme de rente viagère, de rente à échéance fixe, d'un fonds enregistré de revenu de retraite ou d'un contrat de rente à versements invariables, les pensions versées aux veuves ou à d'autres parents de pensionnés décédés, les pensions des fonctionnaires et des personnes des Forces armées ou d'officiers de la GRC à la retraite, les rentes du Fonds des rentes du gouvernement canadien, d'une compagnie d'assurance, etc. Sont exclus les prestations de décès sous forme forfaitaire, les prestations et les retraits globaux d'un régime de pension ou d'un REÉR ou les remboursements de cotisations payées en trop.

l) Autre revenu en espèces

Revenu ordinaire reçu durant l'année civile 1985 qui n'a pas été déclaré dans l'une des neuf autres sources indiquées sur le questionnaire, par exemple, pension alimentaire, soutien d'un enfant, soutien périodique reçu de personnes non membres du ménage, revenu net provenant de chambreurs et de pensionnaires, revenu reçu de l'étranger (sauf les dividendes et intérêts), bourses d'études non remboursables, indemnités de cessation d'emploi, redevances, indemnités de grève.

Recettes non comptées comme revenu

Ne sont pas compris les gains et pertes de jeu, les sommes forfaitaires héritées au cours de l'année, les gains et pertes de capital, le produit de la vente d'une propriété ou de biens personnels, les remboursements d'impôt sur le revenu, les prêts reçus, les emprunts remboursés à une personne comme le prêteur, les règlements forfaitaires de polices d'assurance, les remises d'impôts fonciers et d'autres taxes, et les remboursements de cotisations des pensions ainsi que tout genre de revenu en nature comme le gîte et le couvert gratuits, ou la nourriture et les produits agricoles récoltés et consommés sur la ferme.

Revenu total

Le revenu total est la somme des montants reçus en 1985 par un bénéficiaire à partir des sources de revenu énumérées ci-dessus.

SYSTÈME DE CHAUFFAGE CENTRAL

Indique si le logement est pourvu d'un système de chauffage central.

SYSTÈME DE CHAUFFAGE PRINCIPAL

Principal mode de chauffage utilisé pour chauffer le logement.

En 1961 et 1971, la variable principal système de chauffage figurait dans les bulletins de recensement au lieu de système de chauffage principal.

TAUX D'ACTIVITÉ

Pourcentage de la population active totale (pendant la semaine de référence) par rapport à la population totale de 15 ans et plus, à l'exclusion des pensionnaires d'institution, dans un secteur, un groupe ou une catégorie.

TAUX DE CHÔMAGE

Pourcentage de la population active en chômage par rapport à la population active totale (pendant la semaine de référence) dans un secteur, un groupe ou une catégorie. Les données sont disponibles pour les personnes de 15 ans et plus, à l'exclusion des pensionnaires d'institution.

TRAVAIL EN 1985

Indique le nombre de semaines au cours desquelles les personnes ont travaillé, en 1985, à plein temps ou à temps partiel. Les données sont disponibles pour les personnes de 15 ans et plus, à l'exclusion des pensionnaires d'institution.

VALEUR DU LOGEMENT

Montant que s'attendrait à recevoir le propriétaire s'il vendait son logement.

ÉCHANTILLONNAGE ET PONDÉRATION

Les données du recensement de 1986 ont été recueillies sur une base de 100% (c'est-à-dire auprès de tous les ménages) ou par un échantillonnage aléatoire des ménages; ces données sont pondérées afin de fournir des estimations sur l'ensemble de la population. Les renseignements figurant dans le présent bulletin ont été recueillis auprès d'un échantillon de 20% et pondérés afin de compenser l'effet de l'échantillonnage. Tous les titres des tableaux ont été annotés en conséquence. (Veuillez remarquer que, dans les réserves indiennes et les régions éloignées, toutes les données ont été recueillies auprès de toute la population. Dans les Territoires du Nord-Ouest, les données ont été recueillies auprès de toute la population mais, pour les collectivités de Fort Smith, Hay River, Pine Point et Yellowknife, seulement 20% des données ont été traitées.)

Quelle que soit la région géographique, le total ou total partiel pondéré de la population, des ménages, des logements ou des familles peut différer de celui qui figure dans les bulletins de données intégrales. Cet écart (autre l'effet de l'arrondissement aléatoire) sera attribuable à l'échantillonnage.

QUALITÉ DES DONNÉES

GÉNÉRALITÉS

Le recensement de 1986 a été un projet complexe de grande envergure. Même si l'on a déployé des efforts considérables pour maintenir des normes élevées tout au cours des activités de collecte et de traitement, les estimations obtenues sont inévitablement entachées d'erreurs. Les utilisateurs doivent savoir que ces erreurs existent et avoir une idée générale des principales composantes du recensement afin d'être en mesure de déterminer si les données du recensement peuvent leur être utiles et évaluer les risques que comporte le fait de baser leurs conclusions ou leurs décisions sur ces données.

Des erreurs peuvent se produire pratiquement à toutes les étapes du recensement, allant de la préparation des documents au traitement des données, en passant par l'établissement des listes des logements et la collecte des données. Certaines erreurs peuvent survenir plus ou moins au hasard et, lorsque les différentes réponses sont agrégées pour un groupe suffisamment grand, elles tendent à s'annuler. Dans le cas des erreurs de cette nature, plus le groupe est grand, plus l'estimation correspondante est exacte. C'est pour cette raison que les utilisateurs sont invités à employer avec une certaine réserve les petites estimations. Par contre, d'autres erreurs peuvent se produire systématiquement et entraîner des estimations "biaisées". Comme le biais découlant de ces erreurs est persistant, peu importe la taille du groupe pour lequel les réponses sont agrégées, et qu'il est particulièrement difficile à mesurer, les erreurs systématiques posent un plus grave problème à la plupart des utilisateurs des données que les erreurs aléatoires mentionnées plus haut.

En ce qui concerne les données du recensement en général, les principaux types d'erreur sont les suivants:

- les **erreurs d'observation**, qui se produisent lorsqu'on oublie des logements ou des personnes, qu'on les englobe à tort ou qu'on les compte deux fois;

- les **erreurs dues à la non-réponse**, qui découlent du fait qu'on n'a pas pu obtenir de réponses d'un petit nombre de ménages et(ou) de personnes à cause d'une absence prolongée ou pour toute autre raison;
- les **erreurs de réponse**, qui surviennent lorsque le répondant, et parfois le recenseur, a mal interprété une question du recensement et a inscrit une mauvaise réponse;
- les **erreurs de traitement**, qui peuvent se produire à diverses étapes, notamment: au **codage**, lorsque les commis transforment les réponses en toutes lettres en codes numériques; à la **saisie des données**, lorsque les préposés à l'introduction des données transfèrent sur les bandes pour ordinateur les réponses figurant sur le questionnaire du recensement; à l'**imputation**, lorsque l'ordinateur insère dans un enregistrement une réponse "valide", mais pas nécessairement exacte, pour remplacer des données manquantes ou "invalides" (une réponse est "valide" si elle est conforme aux autres renseignements de l'enregistrement, elle est "invalides" si elle n'est pas conforme);
- les **erreurs d'échantillonnage**, qui s'appliquent uniquement aux questions supplémentaires figurant sur la formule complète et s'adressant à un échantillon d'un cinquième des ménages; elles résultent du fait que les réponses à ces questions, lorsqu'elles sont pondérées pour représenter l'ensemble de la population, diffèrent inévitablement des résultats qu'on aurait obtenus si on avait posé ces questions à tous les ménages.

Les types d'erreur ci-dessus ont chacun une composante aléatoire et une composante systématique. Toutefois, la composante systématique des erreurs d'échantillonnage est généralement très faible par rapport à la composante aléatoire. Par contre, dans le cas des erreurs non dues à l'échantillonnage, les deux composantes peuvent être importantes.

ERREURS D'OBSERVATION

Les erreurs d'observation peuvent influencer sur la précision des chiffres du recensement, c'est-à-dire la taille des divers univers du recensement: la population, les familles, les ménages et les logements. Bien qu'on ait pris quelques mesures pour corriger les erreurs identifiables, une certaine marge d'erreur subsiste toujours dans les chiffres définitifs du fait que des logements ou des personnes ont été oubliés, pris en compte par erreur dans le recensement ou comptés deux fois.

Si des logements ou des personnes n'ont pas été pris en compte alors qu'ils auraient dû l'être, on a un **sous-dénombrement**. Des logements peuvent être oubliés à la suite d'une mauvaise interprétation des limites des secteurs de dénombrement (SD) ou du fait que des logements sont cachés ou semblent inhabitables. Des personnes peuvent être oubliées quand le logement est oublié ou classé comme inoccupé, ou quand certains membres des ménages sont omis sur le questionnaire parce que le répondant a mal interprété les instructions concernant les personnes à inclure. Certaines personnes peuvent être oubliées parce qu'elles n'ont aucun lieu habituel de résidence et qu'elles ne se trouvaient dans aucun logement la nuit du recensement.

Les logements ou les personnes qui ont été pris en compte par erreur ou qui ont été comptés deux fois donnent lieu à un **surdénombrement**. Le surdénombrement des logements peut se produire lorsque des constructions ne convenant pas à l'habitation sont comptées comme des logements ou lorsque des unités qui ne correspondent pas à la définition d'un logement utilisée dans le recensement sont énumérées séparément au lieu d'être considérées comme faisant partie d'un grand logement. Le double compte des logements peut se produire, par exemple dans les cas où les limites des SD ne sont pas clairement définies. Les personnes peuvent être comptées deux fois parce que leur logement est compté deux fois ou parce que les lignes directrices concernant les personnes à inscrire dans le questionnaire ont été mal interprétées. Parfois, une personne qui n'habite pas habituellement le Canada peut être comptée, à tort, dans le recensement. En moyenne, le surdénombrement est moins susceptible de se produire que le sous-dénombrement; les chiffres des logements et des personnes sont donc probablement légèrement sous-estimés.

En 1986, on a entrepris quatre études pour mesurer les différents aspects des erreurs d'observation. Premièrement, on a revisité un échantillon des logements dénombrés comme inoccupés afin de vérifier s'ils étaient vraiment inoccupés le jour du recensement. On a rectifié les chiffres définitifs du recensement pour tenir compte des ménages oubliés parce que leur logement a été classé par erreur comme inoccupé. Deuxièmement, on a prélevé un échantillon des personnes dénombrées comme résidents temporaires pour vérifier si elles ont été dénombrées à leur lieu habituel de résidence. Au moyen de cet échantillon, on a pu estimer le nombre de personnes qui ont été oubliées parce qu'elles étaient temporairement absentes de leur lieu habituel de résidence. On a apporté les corrections correspondantes aux chiffres de population définitifs. Malgré ces

corrections, les chiffres définitifs sont encore sujets à un certain sous-dénombrement. Pour l'ensemble du Canada et pour chaque province, on mesure l'ampleur de ce sous-dénombrement résiduel dans le recensement de 1986 au moyen d'une étude spéciale: la Contre-vérification des dossiers. Le sous-dénombrement est généralement plus élevé pour certains groupes de la population, tels que les jeunes hommes adultes et les récents immigrants. Le sous-dénombrement est compensé dans une certaine mesure par les erreurs de surdénombrement; en 1986, pour la première fois une étude spéciale est maintenant en cours, pour déterminer les erreurs de surdénombrement.

AUTRES ERREURS NON DUES À L'ÉCHANTILLONNAGE

Les erreurs d'observation font varier le nombre d'unités dans les divers univers du recensement, tandis que d'autres genres d'erreur font varier les caractéristiques de ces unités.

Il est parfois impossible d'obtenir d'un ménage une réponse complète, même si le logement a été jugé occupé et un questionnaire a été livré. Les membres du ménage ont pu s'absenter pendant toute la période du recensement ou, dans de rares cas, le chef de ménage a pu refuser de remplir le questionnaire. Il arrive plus souvent que le questionnaire est retourné, mais que les données fournies à certaines questions ou pour certaines personnes sont incomplètes. Nous déployons des efforts considérables pour obtenir la réponse la plus complète possible. Les recenseurs vérifient les questionnaires et effectuent des suivis s'il manque des données. Le travail des recenseurs est ensuite vérifié par un surveillant et un technicien du contrôle qualitatif. Malgré ces mesures, à la fin de la phase de collecte des données, il manque un petit nombre de réponses. Bien que les entrées manquantes soient éliminées pendant le traitement des données, il peut toujours se glisser quelques erreurs dues à la non-réponse. Ce genre d'erreur est particulièrement grave si les non-répondants sont différents des répondants à certains égards puisque, comme on le décrit dans un paragraphe ultérieur, la valeur manquante est remplacée par une valeur correspondante tirée d'un dossier "similaire". Si certaines caractéristiques des non-répondants diffèrent de celles des répondants, cette méthode entraîne un biais dû à la non-réponse.

Même lorsqu'on obtient une réponse, il se peut qu'elle ne soit pas tout à fait précise. Le répondant peut avoir mal interprété la question ou avoir donné une réponse incertaine, surtout s'il a

répondu pour un autre membre du ménage qui était peut-être absent. Ces erreurs sont appelées erreurs de réponse. Bien que les erreurs de réponse soient en général attribuables à des renseignements imprécis fournis par les répondants, elles peuvent parfois être liées à des erreurs qu'a faites le recenseur au moment où il a rempli certaines sections du questionnaire, comme le type de construction résidentielle, ou lorsqu'il a rappelé le répondant pour obtenir des données manquantes.

À certaines questions du recensement, il faut inscrire une réponse en toutes lettres. Pendant le dépouillement au bureau régional, on attribue un code numérique à ces réponses "écrites". Il peut alors se produire des erreurs de codage, surtout lorsque la liste des codes est longue (comme dans le cas de la langue, de l'origine ethnique, de l'industrie et de la profession) ou lorsque la réponse écrite est ambiguë, incomplète ou difficile à lire. En vérifiant un échantillon du travail de chaque préposé au codage et en prenant des mesures correctives s'il y a lieu, on peut contrôler les erreurs de codage, sans toutefois les éliminer complètement.

Après le codage et certaines autres étapes du dépouillement manuel des données, les renseignements figurant sur les questionnaires sont introduits sur clavier dans un fichier d'ordinateur. Deux procédures servent à contrôler le nombre d'erreurs à la saisie des données. Premièrement, certaines vérifications (comme le contrôle des tranches) sont effectuées au moment de l'introduction des données. Deuxièmement, un échantillon de chaque lot de documents est réintroduit et comparé à la série de données originale. Si le nombre d'erreurs dans la série originale est supérieur à un nombre déterminé, tout le lot doit être réintroduit.

Une fois que les données sont saisies, elles sont envoyées à Ottawa, où elles font l'objet d'une série de contrôles informatiques permettant de découvrir des réponses manquantes ou incohérentes. Dans le cas des réponses incohérentes, il faut d'abord décider quelle réponse doit être considérée non valide. Les réponses non valides ou manquantes doivent ensuite être remplacées par de bonnes réponses, c'est-à-dire par des réponses compatibles avec les autres données figurant sur l'enregistrement. Dans une faible proportion de cas, la bonne réponse peut être déduite à partir des autres données de l'enregistrement. Toutefois, dans la plupart des cas, cela est impossible, et la bonne réponse est tirée d'un enregistrement "donneur" choisi au hasard parmi un groupe

d'enregistrements cohérents où un certain nombre de caractéristiques connexes sont similaires à celles de l'enregistrement incomplet. On ne peut bien sûr garantir que la valeur imputée sera nécessairement la bonne réponse pour la personne concernée. Néanmoins, si les enregistrements contenant des données non valides ou manquantes sont, en moyenne, similaires aux enregistrements valides, les erreurs à l'imputation sont plus ou moins éliminées lorsque les résultats sont totalisés pour une région géographique ou un sous-groupe de la population suffisamment important.

On mène actuellement diverses études pour évaluer la qualité des réponses obtenues dans le cadre du recensement de 1986. Pour chaque question, on a calculé des taux de réponse et des taux de rejet à la vérification. Ces taux peuvent servir à déterminer la présence possible d'erreurs dues à la non-réponse et d'autres erreurs. De plus, les totalisations du recensement de 1986 ont été, ou seront, comparées à des estimations correspondantes établies à partir de recensements antérieurs, d'enquêtes-échantillon (comme l'Enquête sur la population active) et de divers dossiers administratifs (comme les extraits de naissances et les rapports d'évaluation municipale). Ces comparaisons peuvent indiquer certains problèmes potentiels au niveau de la qualité ou du moins certaines incohérences entre les sources d'information.

En plus de ces comparaisons globales, on étudie actuellement les données de certains particuliers en comparant les réponses du recensement à une autre source de renseignements. Pour certaines caractéristiques "stables" (comme l'âge, le sexe, la langue maternelle, le lieu de naissance, etc.), les réponses obtenues au recensement de 1986 sont comparées aux renseignements fournis pour les mêmes personnes au recensement de 1981. De plus, après le recensement de 1986, on a dénombré une seconde fois un échantillon de répondants, surtout pour déterminer les taux de sur-dénombrement. En même temps, les interviewers ont posé une série de questions détaillées sur la langue, l'origine ethnique et le type de construction résidentielle, et les réponses seront comparées aux réponses fournies au recensement, ce qui nous permettra de déterminer les erreurs de réponse et, nous l'espérons, de les comprendre.

ERREURS D'ÉCHANTILLONNAGE

Les estimations qui sont obtenues par la pondération des réponses recueillies auprès d'un échantillon sont sujettes à une erreur vu que la

répartition des caractéristiques au sein de l'échantillon n'est habituellement pas identique à la répartition des caractéristiques au sein de la population à partir de laquelle l'échantillon a été prélevé.

L'erreur possible introduite par l'échantillonnage variera en fonction de la rareté relative de la caractéristique au sein de la population. Lorsqu'il y a des cases comportant des chiffres assez grands, l'erreur possible attribuable à l'échantillonnage, en proportion de la valeur de la case, sera relativement petite. Si les valeurs des cases sont petites, cette erreur, en proportion de la valeur de la case, sera toutefois relativement importante.

L'erreur possible due à l'échantillonnage est généralement exprimée en termes d'"erreur type". Ceci est la racine carrée de la moyenne, tirée de tous les échantillons possibles de même taille et du même plan, de l'écart quadratique de l'estimation de l'échantillonnage à la valeur pour la population totale.

Le tableau à la page suivante présente une évaluation approximative de l'erreur type provenant de l'échantillonnage. Cette évaluation ne devrait servir que de guide.

Les utilisateurs qui désirent connaître l'erreur approximative provenant de l'échantillonnage pour une case de données en particulier, d'après l'échantillon de 20%, n'ont qu'à choisir la valeur de l'erreur type dans la colonne du tableau des erreurs types dont la rubrique est le plus près de la valeur de la case dans la totalisation du recensement. Lorsqu'il utilise la valeur obtenue de l'erreur type, l'utilisateur peut en général être raisonnablement certain que la valeur réelle de la population recensée (si l'on ne tient compte d'aucune forme d'erreur autre que l'échantillonnage) se situera à plus ou moins trois fois l'erreur type (par exemple, pour une case dont la valeur est 1,000, l'écart s'étendra de 1,000 + ou - 3X65 ou 1,000 + ou - 195).

Les erreurs types données dans le tableau à la page suivante ne s'appliqueront pas aux totaux ou totaux partiels de la population ou de l'univers (personnes, ménages, logements ou familles) de la région géographique à l'étude (voir Échantillonnage et pondération). On peut connaître l'effet de l'échantillonnage sur ces cases en consultant la publication correspondante qui présente les données intégrales.

Les répercussions du plan d'échantillonnage et de la procédure de pondération utilisés au recensement de 1986 varieront cependant d'une caractéristique à une autre et d'une région géographique à l'autre. Les valeurs de l'erreur type dans le tableau ci-dessous pourront toutefois surestimer ou sous-estimer l'erreur provenant de l'échantillonnage.

Pour de plus amples renseignements sur la qualité des données du recensement, veuillez communiquer avec la Division des méthodes d'enquêtes sociales de Statistique Canada, Ottawa, Canada K1A 0T6 (613) 951-6929.

CONFIDENTIALITÉ ET ARRONDISSEMENT ALÉATOIRE

Par souci de confidentialité, les chiffres publiés dans le présent rapport ont subi un "arrondissement aléatoire" qui supprime toute possibilité d'associer des chiffres à une personne facilement reconnaissable. Grâce à cette méthode, tous les chiffres, y compris les totaux, sont arrondis de façon aléatoire (vers le haut ou vers le bas) jusqu'à un multiple de "5". Cette technique assure une protection efficace contre la divulgation directe, par soustraction ou par méthode résiduelle, sans ajouter d'erreur significative aux données du recensement. Cependant, comme les totaux sont arrondis séparément, ils ne correspondent pas nécessairement à la somme des chiffres arrondis dans les répartitions. De plus, il faut s'attendre à ce que les totaux et les autres chiffres correspondants dans diverses totalisations du recensement présentent quelques légères différences. De même, la somme des pourcentages calculés à partir de chiffres arrondis ne correspond pas forcément à 100. Les répartitions en pourcentage et les taux sont dans la plupart des cas basés sur des données arrondies, alors que les variations en pourcentage et les moyennes sont basées sur des données non arrondies.

La distorsion importante pouvant résulter de l'arrondissement aléatoire lorsqu'il s'agit de cases de faible valeur préoccupe certains utilisateurs. Cette distorsion, qui assure la protection contre la

divulgation, entraîne une perte de précision des cases de données renfermant des chiffres peu élevés. Cependant, comme il s'agit d'une méthode aléatoire, les erreurs dues à l'arrondissement ont tendance à disparaître lorsque les cases de données sont agrégées de nouveau. Il est aussi possible de réduire les distorsions en intégrant des totaux partiels dans les totalisations. On peut aussi choisir de demander des totalisations spéciales établies à partir des bases de microdonnées du recensement. Dans le cas de produits personnalisés, l'arrondissement aléatoire se fait après que les cases de données ont été agrégées, ce qui réduit la distorsion au minimum.

Outre l'arrondissement aléatoire, on a adopté d'autres techniques, telles que la **suppression des régions et des cases**, afin d'assurer encore mieux la confidentialité des réponses.

Dans le cadre de la **suppression des régions**, toutes les données caractéristiques se rapportant à la région géographique sont supprimées et remplacées par le symbole (XXX). La suppression des données se fait différemment selon qu'il s'agit d'une région normalisée, c.-à-d. regroupant des secteurs de dénombrement (une circonscription électorale fédérale, une division de recensement, une subdivision de recensement, un secteur de recensement, etc.) ou d'une région non normalisée pour laquelle l'utilisateur désire une totalisation spéciale. Les données sont supprimées si la population est inférieure à 40 personnes dans le cas des régions normalisées, et à 100 personnes lorsqu'il s'agit de régions non normalisées. Pour les tableaux renfermant des répartitions des revenus, on supprime aussi les données relatives aux régions dont la population est inférieure à 250 personnes. Toutefois, les données supprimées sont incluses dans les totaux, partiels ou non, à un niveau d'agrégation supérieur. Cette technique est appliquée à tous les produits renfermant des données infraprovinciales (c.-à-d. la série des Profils, les produits sommaires de base, les produits personnalisés et semi-personnalisés), qu'il s'agisse de données intégrales ou de données recueillies sur un échantillon de 20%.

Tableau: Erreur type approximative provenant de l'échantillonnage des données-échantillon du recensement de 1986

Erreur type approximative	Valeur des cases												
	50	100	200	500	1,000	2,000	5,000	10,000	20,000	50,000	100,000	500,000	
	15	20	30	45	65	90	140	200	280	435	600	1,300	

Nota: Pour les données-échantillon, la suppression des régions est fondée sur la population hors institution plutôt que sur la population totale, étant donné qu'aucune donnée-échantillon n'a été recueillie pour la population des institutions.

Dans le cas de la **suppression des cases**, il faut préciser une valeur minimale acceptable. Toutes les cases dont la valeur est inférieure au seuil établi sont supprimées et remplacées par le symbole (XXX). Les données supprimées sont toutefois incluses dans les totaux, partiels ou non, à un niveau d'agrégation supérieur. Pour les données de 1986, on a mis en oeuvre deux méthodes différentes de suppression des cases. Dans le cas des publications de la série "Le Pays" et de la série "Dimensions" portant sur le revenu, la profession précise ou l'industrie précise, on supprime la répartition lorsqu'il s'agit de moins de 250 personnes ou unités. Dans le cas de totalisations personnalisées ou semi-personnalisées se rapportant à des variables recueillies à partir d'un échantillon, toutes les cases dont la valeur est de "5" (après arrondissement aléatoire) sont supprimées.

NOTES SPÉCIALES

AJUSTEMENTS AUX UNITÉS GÉOSTATISTIQUES

Les utilisateurs doivent être conscients du fait que les unités géostatistiques du recensement peuvent varier d'un recensement à l'autre. Par conséquent, celui qui utilise des données provenant de deux ou plusieurs recensements doit être au courant et tenir compte du fait que les limites géographiques des secteurs qu'il compare peuvent avoir été modifiées. Les utilisateurs qui désirent obtenir d'autres renseignements à ce sujet doivent se référer aux documents déjà mentionnés sous la rubrique "Produits de référence" ou s'adresser aux Services d'information de la géographie, Statistique Canada.

DATE DE RÉFÉRENCE DES RÉGIONS GÉOGRAPHIQUES

Toutes les données déclarées sont fondées sur les limites qui existaient au 1^{er} janvier 1986, à condition que Statistique Canada ait en main les renseignements et les documents concernant ces limites le 1^{er} mars 1986 au plus tard.

CHIFFRES DE POPULATION BASÉS SUR LA RÉSIDENCE HABITUELLE

Les chiffres de population présentés ici pour les différentes régions géographiques indiquent le nombre de Canadiens qui y ont leur lieu habituel de résidence, sans égard au lieu où ils se trouvaient le jour du recensement. Sont également comptés les Canadiens séjournant dans un logement de la région en cause le jour du recensement et n'ayant pas de lieu habituel de résidence ailleurs au Canada. Dans la plupart des régions, il n'y a guère de différence entre le nombre de résidents habituels et le nombre de personnes séjournant dans la région le jour du recensement. Toutefois, dans certains endroits, comme les lieux de villégiature et les régions où sont situés des camps de chantier importants, la différence entre ces deux chiffres peut être importante.

RÉSERVES INDIENNES ET ÉTABLISSE- MENTS INDIENS PARTIELLEMENT DÉNOMBRÉS

Lors du recensement de 1986, le dénombrement n'a pas été autorisé sur certaines réserves indiennes et établissements indiens ou a dû être interrompu parce qu'on ne pouvait le mener à terme.

Les données de 1986 ne sont donc pas disponibles pour les réserves indiennes et les établissements indiens partiellement dénombrés et ne sont pas comprises dans les totalisations. Les données sur les régions géographiques ayant une ou plusieurs de ces réserves ou établissements font donc l'objet d'un renvoi approprié. En raison des données manquantes, les utilisateurs doivent prendre note que les comparaisons (par ex., des variations en pourcentage) entre 1981 et 1986 ne sont pas exactes pour les régions géographiques en cause. L'effet des données manquantes est très faible pour les régions géographiques de niveau plus élevé (Canada, provinces, régions métropolitaines de recensement et agglomérations de recensement) mais peut être plus important pour les petites régions où les réserves et établissements indiens en cause représentent une proportion plus grande de la population.

Bien qu'il soit impossible d'estimer la population de chaque réserve partiellement dénombrée, les estimations de la population totale manquante et du nombre total de logements privés occupés au niveau provincial ont été faites et sont présentées à l'annexe 1.

Veillez noter par contre qu'il a été impossible d'estimer les caractéristiques de la population manquante, même au niveau provincial.

Pour de plus amples renseignements sur ce sujet, reportez-vous au Bulletin d'information à l'intention des utilisateurs, numéro 1, "Sommaire de la méthode utilisée pour l'estimation de la population et du nombre de logements privés occupés dans les réserves indiennes où le dénombrement a été incomplet".

Une liste des réserves indiennes et des établissements indiens partiellement dénombrés figure à l'annexe 2. On a indiqué pour chacune la province, la division de recensement et, le cas échéant, la région métropolitaine de recensement ou l'agglomération de recensement (RMR/AR).

MOBILITÉ

Les limites des régions géographiques sont celles au 1^{er} janvier 1986, qui est la date de référence géographique du recensement du Canada de 1986.

Les chiffres pour le total des "migrants" (un migrant est une personne qui, cinq ans plus tôt, n'avait pas son lieu habituel de résidence à l'intérieur de la SDR où il a été dénombré) sont additifs au niveau géographique, c'est-à-dire que le nombre de migrants au niveau du Canada est la somme du nombre de migrants au niveau provincial, etc.

Au niveau de la SDR, il est recommandé que les utilisateurs fassent preuve de prudence lorsqu'ils utilisent des données du nombre de migrants, en particulier dans le cas des municipalités de banlieue à l'intérieur des grandes régions métropolitaines. Les chiffres du total des migrants, y compris les immigrants et les émigrants internes, peuvent être déformés en raison de la possibilité de mauvaises réponses dans des cas tels que ceux-ci: (i) des répondants dans les régions métropolitaines ont déclaré la ville principale plutôt que la municipalité où ils vivaient cinq ans plus tôt (Toronto, au lieu de Scarborough, par exemple); (ii) les répondants ne déclarent pas un déménagement d'une autre SDR s'ils estiment qu'ils sont toujours dans la même ville principale (ils ont fait un déménagement de Toronto à

Scarborough, mais ont indiqué qu'ils habitaient toujours la même municipalité); et (iii) les répondants ont déclaré des déménagements selon des limites désuètes.

Le concept de "migrant" est défini au niveau de la SDR. Dans le cas des régions géographiques inférieures à la SDR telles que les SD et les SR, le lecteur est prié de noter que la distinction entre la population des migrants et des non-migrants se rattache à la SDR correspondante du SD ou du SR. Ainsi, les migrants du SR sont les personnes qui ont déménagé d'une autre SDR, tandis que les non-migrants sont ceux qui ont déménagé à l'intérieur de la même SDR, c'est-à-dire qu'ils sont passés d'un SR à un autre ou ont déménagé à l'intérieur du même SR.

Les noms et les limites de certaines subdivisions de recensement peuvent subir des modifications minimes, mais parfois importantes, au cours de la période de cinq ans entre deux recensements, et les comparaisons des données pour une région infraprovinciale donnée entre deux recensements ne seront donc pas valides si ces changements éventuels ne sont pas pris en compte.

On peut trouver des renseignements sur les changements de limites entre recensements dans la **Classification géographique type** (n° 12-573 au catalogue).

Les limites des RMR et des AR et leurs SDR composantes vont souvent subir des modifications entre deux recensements, et la comparaison des données pour des régions déterminées à ce moment-là ne sera pas valide à moins que ces changements ne soient pris en compte. Une publication contient les comparaisons des régions métropolitaines de recensement et des agglomérations de recensement de 1986 et de leurs homologues de 1981. La publication **Régions métropolitaines de recensement et agglomérations de recensement: Comparaison entre 1986 et 1981** (n° 99-105F ou E au catalogue) donne la liste des subdivisions de recensement qui composent la version 1986 de chaque RMR et AR et présente les limites correspondantes pour 1981.

COMPARABILITÉ ET QUALITÉ DES DONNÉES SUR LA LANGUE PARLÉE À LA MAISON ET LA LANGUE OFFICIELLE

Comparaison entre 1981 et 1986

Langue parlée à la maison – La question sur la langue parlée à la maison a été la même lors des deux derniers recensements mais les

instructions données aux répondants ont été modifiées. En 1981, les répondants étaient invités à n'indiquer qu'une seule langue. Malgré cela, 535,735 personnes (2.2% de la population) avaient déclaré plus d'une langue.

Afin de mieux rendre compte de la réalité linguistique au Canada, cette instruction a été supprimée du recensement de 1986. En vertu des nouvelles instructions données aux répondants, une personne pouvait indiquer plus d'une langue parlée à la maison si elle les utilisait actuellement aussi souvent l'une que l'autre à la maison.

Le nombre de réponses multiples s'est accru de manière importante lors du recensement de 1986 par rapport à celui de 1981. En 1986, 1,159,675 personnes (4.6% de la population) ont indiqué parler plus d'une langue à la maison.

Cette augmentation résulte soit des modifications apportées au questionnaire, soit des changements dans la manière dont la population répond aux questions linguistiques, soit d'un accroissement du nombre de personnes parlant plus d'une langue à la maison. L'augmentation des réponses multiples peut aussi résulter d'une combinaison de ces facteurs.

Lors du traitement des données de 1981, on n'a retenu et publié qu'une seule langue, même dans les cas où plusieurs avaient été déclarées. En 1986, on a accepté les réponses comprenant plus d'une langue.

Pour faciliter l'établissement des tendances entre les deux recensements, les données du recensement de 1986 ont été ajustées. Dans les cas où plus d'une langue a été indiquée, les réponses multiples ont été réparties entre les langues composantes dans les mêmes proportions qu'en 1981. Les résultats, pour le Canada, les provinces, les territoires et certaines régions métropolitaines de recensement, ont été publiés dans un document spécial intitulé "**Données linguistiques ajustées**", avril (1988). De plus, les données du recensement de 1981 ont été ajustées pour faire état des réponses multiples alors obtenues. Ces ajustements aux chiffres de la langue parlée à la maison facilitent la mise en relation des données de 1986 avec celles de 1981 mais ne rendent pas parfaitement comparables les résultats des deux recensements. Par conséquent, il faut être très prudents dans l'interprétation des changements apportés entre 1981 et 1986.

Des modifications ont été apportées à la classification des langues de 1986 par rapport à celles de 1981, notamment en ce qui concerne les langues autochtones. L'annexe B du **Dictionnaire du recensement de 1986** (n° 99-101F au catalogue) nous donne une description des changements.

Langue officielle – Certains répondants ont déclaré parler l'anglais ou le français ou les deux à la maison alors qu'ils ont indiqué, à la question sur la langue officielle, ne pas pouvoir soutenir une conversation dans ces langues.

Dans de tels cas, au recensement de 1981, la réponse à la question sur la langue officielle était considérée comme étant erronée. Par conséquent, au cours du traitement des données, cette réponse était modifiée afin de montrer que la personne pouvait parler la (les) langue(s) officielle(s) qu'elle avait déclarée(s) à la question sur la langue parlée à la maison.

Au recensement de 1986, ces réponses n'ont pas toujours été considérées comme étant erronées. Si le répondant avait indiqué pouvoir parler une seule des langues officielles, soit l'anglais ou le français, et que cette langue correspondait à la langue maternelle de cette personne, aucune correction n'a été apportée lors du traitement. Par conséquent, ces enchaînements de réponses apparaissent tels quels dans les totalisations de 1986.

Langues autochtones – Les utilisateurs sont priés de noter que les données pour certaines réserves et établissements indiens ne sont pas disponibles (voir note spéciale "Réserves indiennes et établissements indiens partiellement dénombrés"). Parmi la population qui a participé au recensement de 1986, 97,000 personnes ont déclaré parler une seule langue autochtone à la maison. Les personnes qui ont déclaré "Indien" comme langue sont comptées dans la catégorie "Langues amérindiennes, non incluses ailleurs (n.i.a.)". Cette catégorie comprend 5,500 personnes. Elle est également comprise dans le total des langues autochtones. Les utilisateurs sont priés de noter qu'environ la moitié des 5,500 réponses classées dans cette catégorie, pour le Canada, ont été fournies par des personnes d'origine asiatique. La proportion est également d'environ 50% au Québec. Approximativement 2 répondants sur 3 étaient d'origine asiatique en Colombie-Britannique et 4 sur 5 en Alberta et en Ontario. La proportion est inférieure à 5% au Manitoba. Dans les autres provinces et territoires, très peu de gens ont indiqué "Indien" comme langue parlée à la maison.

Pour de plus amples renseignements au sujet des données linguistiques, veuillez communiquer avec la Division des statistiques sociales, du logement et des familles, Statistique Canada, Ottawa, Canada K1A 0T6.

COMPARABILITÉ DES DONNÉES SUR L'ORIGINE ETHNIQUE

Comparaison des chiffres de 1981 et de 1986. Les données sur l'origine ethnique des recensements de 1981 et de 1986 ne sont pas directement comparables.

La question de 1981 portant sur l'origine ethnique qui se lisait "À quel groupe ethnique ou culturel apparteniez-vous, vous ou vos ancêtres, à votre première arrivée sur ce continent?" a été modifiée pour le recensement de 1986. Dans la version de 1986, on a retranché le segment suivant: "à votre première arrivée sur ce continent", car on a jugé qu'il n'était pas valable dans le cas des personnes d'origine autochtone. En 1986, la question a été reformulée comme suit: "À quel(s) groupe(s) ethnique(s) ou culturel(s) appartenez-vous ou vos ancêtres appartenaient-ils?"

En 1986, les répondants devaient indiquer ou préciser leur appartenance à un ou plusieurs groupes selon le cas. En outre, l'addition de deux espaces où le répondant pouvait inscrire une réponse en toutes lettres est l'une des raisons principales de l'augmentation du nombre de réponses multiples à la question sur l'origine ethnique.

De plus, l'ordre de présentation des cases à cocher en réponse à cette question est fondé sur la déclaration selon la fréquence ou les origines ethniques simples relevées en 1981. Ceci a entraîné le changement de position des cases marquées "Chinois" et "Polonais".

Compte tenu des recommandations formulées par le Comité spécial sur la participation des minorités visibles à la société canadienne dans le document intitulé: "L'égalité ça presse!" et par la Commission sur l'égalité en matière d'emploi présidée par le juge Abella, la case marquée "Noir" a été ajoutée à la question sur l'origine ethnique en 1986.

Les cases réservées aux autochtones ont également été modifiées. On a remplacé en 1986 les catégories d'Indiens inscrits ou non inscrits, utilisées en 1981, par l'expression "Indien de l'Amérique du Nord". Il convient de noter que des personnes qui ne sont pas d'origine autochtone

mais qui détiennent le statut d'Indien inscrit aux termes de la Loi sur les Indiens, à la suite d'un mariage par exemple, ont pu être incluses dans les données sur les autochtones de 1981. Il est possible que ces personnes ne se soient pas identifiées comme "Indien de l'Amérique du Nord" en 1986 et, par conséquent, ne sont pas comptées dans le nombre d'autochtones en 1986. De plus, un nombre indéterminé de personnes d'origine métisse ont pu déclarer, en 1986, une réponse multiple comprenant "Indien de l'Amérique du Nord" et une ou plusieurs autres origines ethniques ou culturelles.

Réponses unique et multiple

Lorsqu'un répondant n'indique qu'une seule origine, il s'agit d'une "réponse unique". Par exemple, 709,585 personnes au Canada n'ont indiqué comme origine ethnique que l'Italien.

Quand un répondant fait connaître plus d'une origine, il donne une "réponse multiple". Au Canada, quelque 297,325 personnes d'ascendance italienne ont en outre signalé une ou plusieurs autres origines ethniques ou culturelles. Ainsi, 31,495 personnes ont donné la réponse multiple suivante: Italien et Français.

Dans la légende pour l'origine ethnique de la présente publication, les origines uniques sont indiquées comme des groupes uniques. Les origines multiples apparaissent comme un groupe: origines multiples. Les 31,495 réponses multiples "Italien et Français" sont comprises dans le compte des origines multiples (6,986,345 pour le Canada).

Pour plus de renseignements sur les données touchant l'origine ethnique, veuillez communiquer avec la Division des statistiques sociales, du logement et des familles, Statistique Canada, Ottawa (Ontario) K1A 0T6, au numéro (613) 951-2574.

IMMIGRANTS ET PERSONNES NÉES EN DEHORS DU CANADA

Toutes les personnes nées en dehors du Canada ne sont pas nécessairement des immigrants au Canada. En effet, les personnes qui ont indiqué être nées en dehors du Canada mais qui sont des citoyens canadiens de naissance ne sont pas considérées comme des immigrants au Canada. Par conséquent, elles n'ont pas à déclarer l'année d'immigration ou leur âge à l'immigration lorsqu'elles s'établissent au Canada de façon permanente. Ces personnes ont été classées dans la catégorie des non-immigrants, comme au

recensement de 1981. Par contre, au recensement de 1971, toutes les personnes nées en dehors du Canada ont été classées comme immigrants et ont dû répondre à la question sur la période d'immigration.

DONNÉES SUR LE REVENU

Les revenus moyen et médian de même que l'erreur type du revenu moyen de la population de 15 ans et plus sont calculés seulement pour les personnes ayant un revenu, mais également pour toutes les familles de recensement et les ménages privés qu'ils aient ou non déclaré un revenu. Le revenu agrégé calculé à partir de ces données doit être utilisé avec prudence puisque les moyennes ont été calculées avant l'arrondissement. Les médianes ont été calculées à partir d'un groupe de données non publiées.

Le concept du revenu total au recensement de 1986 comprend, pour la première fois, les crédits d'impôt fédéral pour enfants. Le recensement de 1986, comme en 1981, n'a pas recueilli de données sur le revenu des pensionnaires d'institution. Les statistiques sur le revenu des familles et des ménages sont publiées seulement pour les personnes vivant dans des ménages privés.

Les répartitions des tranches du revenu total et du revenu d'emploi selon certaines caractéristiques pour la population de 15 ans et plus, pour le Canada, les provinces et les territoires, sont publiées dans d'autres bulletins. Les répartitions des tranches de revenu pour les familles de recensement, les personnes hors famille, les familles économiques, les personnes seules et les ménages privés sont également publiées séparément.

Les statistiques du recensement sur le revenu sont sujettes à la variabilité d'échantillonnage. Bien qu'une telle variabilité d'échantillonnage puisse être assez petite pour de grands groupes de population, ses effets ne peuvent être ignorés dans le cas de très petits sous-groupes de population dans une région ou dans une certaine catégorie. Il en est ainsi parce que, toutes choses étant égales par ailleurs, plus grande est la taille de l'échantillon, plus petite est l'erreur. C'est pour cette raison que les données sur le revenu dans les régions où la population non institutionnelle était de moins de 250 habitants ont été supprimées. Par contre, là où les statistiques ne sont pas supprimées mais sont néanmoins fondées sur des totaux relativement petits, nous conseillons fortement aux lecteurs d'être prudents dans l'utilisation et l'interprétation de ces statistiques.

CATÉGORIE DE REVENU ET FRÉQUENCE DES UNITÉS À FAIBLE REVENU

La catégorie de revenu se rapporte à la situation des familles économiques et des personnes seules selon les seuils de faible revenu établis par Statistique Canada. Ces seuils sont déterminés séparément pour les familles de taille différente et celles vivant dans des secteurs ayant des niveaux d'urbanisation différents.

La fréquence des unités à faible revenu est la proportion ou le pourcentage des unités d'une classification donnée qui se situent en deçà des seuils de faible revenu. Il convient de noter que les taux de fréquence (pourcentage de familles/personnes seules en deçà des seuils de faible revenu) constituent les seuls taux réels puisqu'ils ont été calculés à partir d'estimations non arrondies des familles et des personnes seules dans les ménages privés.

Tableau A: Seuils de faible revenu des unités familiales, 1985

Taille de l'unité familiale	Taille du secteur de résidence				
	500,000 et plus	100,000 - 499,999	30,000 - 99,999	Petites régions urbaines	Régions rurales
dollars de 1985					
1 personne	10,233	9,719	9,117	8,429	7,568
2 personnes	13,501	12,815	11,956	11,093	9,891
3 personnes	18,061	17,115	15,996	14,880	13,244
4 personnes	20,812	19,779	18,490	17,200	15,310
5 personnes	24,252	22,963	21,415	19,952	17,803
6 personnes	26,488	25,026	23,393	21,758	19,436
7 personnes ou plus	29,155	27,606	25,801	23,994	21,415

Les statistiques sur le faible revenu, d'après le recensement de 1986, sont fondées sur les seuils de faible revenu révisés (1978) qui ont d'abord été estimés à la lumière de l'enquête nationale de 1978 sur les dépenses des familles, puis mis à jour en 1985 en fonction de la variation de l'Indice des prix à la consommation depuis 1978. La matrice des seuils de faible revenu de 1985 est indiquée à la page précédente.

Aux fins des statistiques sur le faible revenu, les familles économiques et les personnes seules résidant au Yukon, dans les Territoires du Nord-Ouest et dans les réserves indiennes ne sont pas prises en compte. Les seuils de faible revenu s'inspiraient de certaines tendances "dépenses-revenu" que les données d'enquête ne fournissaient pas pour la population entière.

Pour déduire la fréquence des unités à faible revenu, on utilise le critère "taille de la région", lequel diffère selon qu'il s'agit du recensement ou de l'enquête sur les finances des consommateurs. Pour le recensement, la taille de la région est en effet déterminée par la population totale des secteurs de dénombrement urbains contigus (un secteur de dénombrement est considéré comme urbain en fonction de la densité de la population).

Pour l'enquête sur les finances des consommateurs, on prend des RMR ou des AR et on détermine la taille de la région selon la population totale comprise dans les limites de ces RMR ou AR. Les répercussions globales de cette différence sont négligeables.

Pour plus de détails concernant les aspects conceptuels et le champ d'observation, voir la publication **Revenu de la famille, familles économiques**, n° 93-918 au catalogue. (Voir également la publication **Répartition du revenu selon la taille du Canada**, 1985, n° 13-207 au catalogue.)

NOMBRE DE SEMAINES TRAVAILLÉES

Les données concernant le nombre de semaines travaillées en 1985 doivent être utilisées avec circonspection pour les catégories 40-48 semaines et 49-52 semaines, car certains répondants ont tendance à ne pas inclure leurs congés payés de vacances ou pour autres raisons dans leurs semaines de travail, tel que requis. Ainsi, la catégorie 49 à 52 semaines peut être sous-estimée.

ACTIVITÉ

Les concepts de l'activité au recensement n'ont pas changé entre 1981 et 1986. Par contre, le traitement des données a été modifié, ce qui a entraîné quelques différences. Au recensement de 1986, contrairement aux recensements antérieurs, on n'a posé aucune question sur la fréquentation scolaire. Cette question était utilisée pour le contrôle de la variable de l'activité, plus spécifiquement le chômage. Par conséquent, ces différences de traitement affectent la population en chômage et sont en grande partie concentrées dans le groupe d'âge des 15 à 19 ans. Le tableau ci-dessous indique l'ampleur de cet effet sur les données, au niveau du Canada.

Activité, recensement du Canada de 1981

Canada	Recensement de 1981 (chiffres publiés en 1981)	Recensement de 1981 (selon le dépouillement de 1986)	Variation en %
Population active de 15 ans et plus	12,054,150	12,081,280	.23
Personnes occupées	11,167,915	11,167,915	aucune variation
Chômeurs	886,235	913,365	3.06
Inactifs	6,555,135	6,528,005	-0.41
Population active de 15-19 ans	1,073,945	1,098,390	2.28
Personnes occupées	906,705	906,705	aucune variation
Chômeurs	167,240	191,680	14.61
Inactifs	1,229,630	1,205,190	-1.99
Population active de 20 ans et plus	10,980,205	10,982,890	0.02
Personnes occupées	10,261,210	10,261,210	aucune variation
Chômeurs	718,995	721,685	0.37
Inactifs	5,325,505	5,322,815	-0.05

ANNEXE 1. Population et logements privés occupés, par estimations des réserves indiennes et des établissements indiens partiellement dénombrés, Canada, provinces et territoires, 1986

	Ne comprenant pas les réserves indiennes et établissements indiens partiellement dénombrés		Estimations des réserves indiennes et établissements indiens partiellement dénombrés		Comprenant les estimations des réserves indiennes et établissements indiens partiellement dénombrés	
	Popula- tion	Logements privés occupés (1)	Popula- tion	Logements privés occupés (1)	Popula- tion	Logements privés occupés (1)
CANADA	25,309,331	9,046,933	44,733	10,600	25,354,064	9,057,533
Terre-Neuve	568,349	159,917	-	-	568,349	159,917
Île-du-Prince-Édouard	126,646	40,872	-	-	126,646	40,872
Nouvelle-Écosse	873,176	297,224	23	6	873,199	297,230
Nouveau-Brunswick	709,442	232,701	980	271	710,422	232,972
Québec	6,532,461	2,370,889	7,815	1,582	6,540,276	2,372,471
Ontario	9,101,694	3,243,752	11,821	3,112	9,113,515	3,246,864
Manitoba	1,063,016	384,324	8,216	1,673	1,071,232	385,997
Saskatchewan	1,009,613	360,467	585	123	1,010,198	360,590
Alberta	2,365,825	840,527	9,453	1,949	2,375,278	842,476
Colombie-Britannique	2,883,367	1,094,217	5,840	1,884	2,889,207	1,096,101
Yukon	23,504	8,143	-	-	23,504	8,143
Territoires du Nord-Ouest	52,238	13,900	-	-	52,238	13,900

(1) Comprend tous les logements privés occupés par des résidents habituels ainsi que les logements privés occupés par des résidents étrangers et (ou) temporaires.

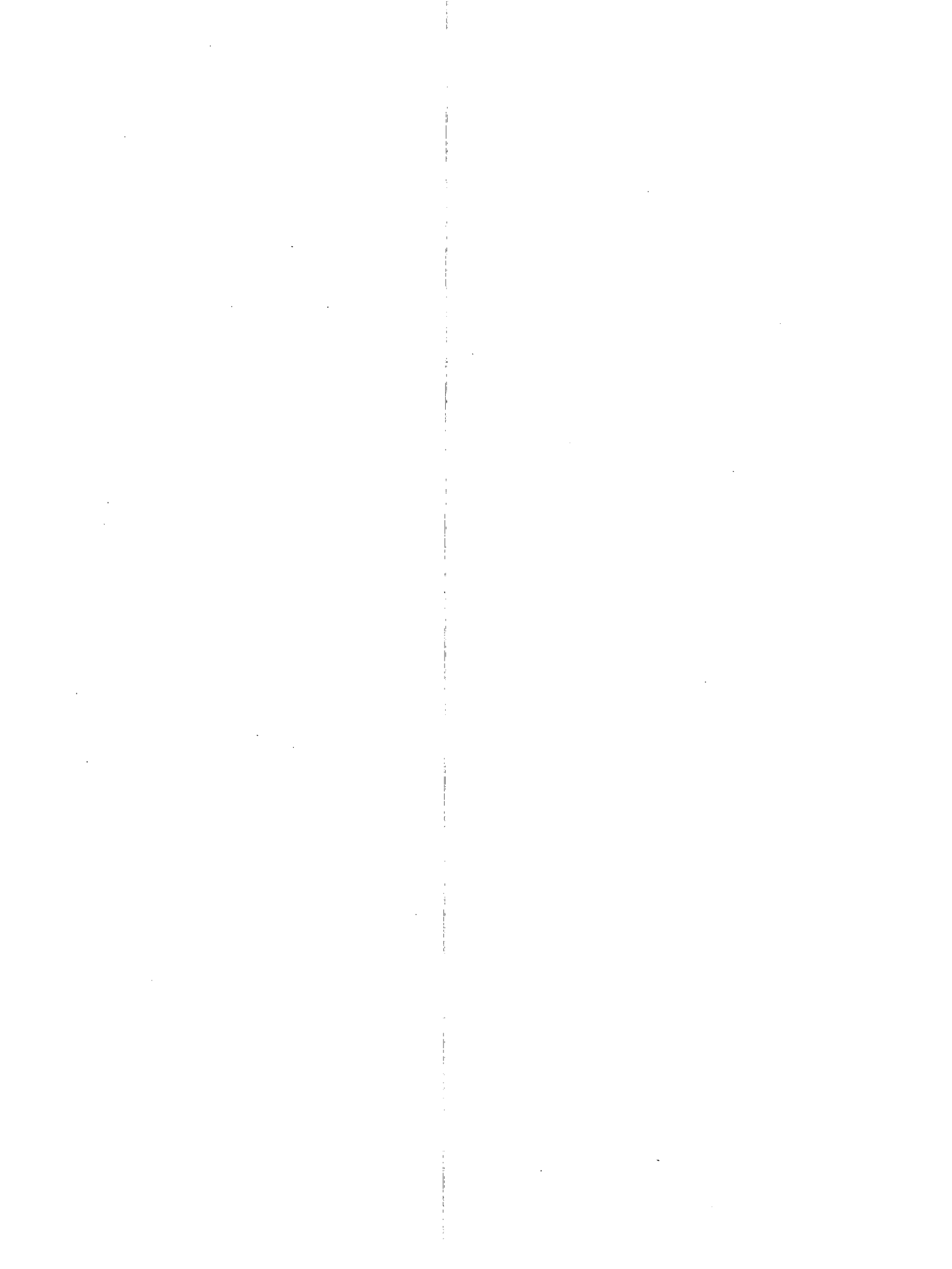

ANNEXE 2. Réserves indiennes et établissements indiens partiellement dénombrés

CANADA

Nom	Genre	Province	Division de recensement	RMR/AR
Akwasasne 15	R	Québec	Huntingdon	
Akwasasne 59	R	Ontario	Stormont – Dundas and Glengarry United Counties	Cornwall
Alexander 134	R	Alberta	Division No. 11	Edmonton
Alkali Lake 1	R	C.-B.	Cariboo Regional District	Williams Lake
Andy Cahoose Meadow 16	R	C.-B.	Cariboo Regional District	
Attawapiskat 91A	R	Ontario	Kenora District	
Baezaeko River 25	R	C.-B.	Cariboo Regional District	Quesnel
Bear Island 1	R	Ontario	Nipissing District	
Bearskin Lake	R	Ontario	Kenora District	
Beaver Lake 131	R	Alberta	Division No. 16	Fort McMurray
Becher Bay 1	R	C.-B.	Capital Regional District	Victoria
Becher Bay 2	R	C.-B.	Capital Regional District	Victoria
Big Trout Lake	R	Ontario	Kenora District	
Bridge River 1	R	C.-B.	Squamish-Lillooet Regional District	
Burnt Church 14	R	N.-B.	Northumberland County	
Canoe Creek 1	R	C.-B.	Thompson-Nicola Regional District	
Cayoosh Creek 1	R	C.-B.	Squamish-Lillooet Regional District	
Chilhil 6	R	C.-B.	Squamish-Lillooet Regional District	
Cold Lake 149	R	Alberta	Division No. 12	
Cold Lake 149A	R	Alberta	Division No. 12	
Cold Lake 149B	R	Alberta	Division No. 12	
Crane River 51	R	Manitoba	Division No. 19	
Dakota Plains 6A	R	Manitoba	Division No. 9	
Dakota Tipi 1	R	Manitoba	Division No. 9	
Dauphin River 48A	R	Manitoba	Division No. 19	
Deer Lake	S-E	Ontario	Kenora District	
Dog Creek 1	R	C.-B.	Cariboo Regional District	Williams Lake
Ebb and Flow 52	R	Manitoba	Division No. 17	
Enderby 2	R	C.-B.	North Okanagan Regional District	
Ermineskin 138	R	Alberta	Division No. 11	
Esquimalt	R	C.-B.	Capital Regional District	Victoria
Factory Island 1	R	Ontario	Cochrane District	
Fort Albany (Part) 67	R	Ontario	Kenora District	
Fort Albany (Part) 67	R	Ontario	Cochrane District	
Fort Alexander 3	R	Manitoba	Division No. 19	
Fort Hope 64	R	Ontario	Kenora District	
Fountain 1	R	C.-B.	Squamish-Lillooet Regional District	
Fountain 3	R	C.-B.	Squamish-Lillooet Regional District	

ANNEXE 2. Réserves indiennes et établissements indiens partiellement dénombrés

CANADA

Nom	Genre	Province	Division de recensement	RMR/AR
Fountain 11	R	C.-B.	Squamish-Lillooet Regional District	
Gibson 31	R	Ontario	Muskoka District Municipality	
Goulais Bay 15A	R	Ontario	Algoma District	
Heart Lake 167	R	Alberta	Division No. 16	Fort McMurray
Jackhead 43	R	Manitoba	Division No. 19	
Johny Sticks 2	R	C.-B.	Cariboo Regional District	Williams Lake
Kahnawake 14	R	Québec	Laprairie	Montréal
Kamloops 1	R	C.-B.	Thompson-Nicola Regional District	Kamloops
Kasabonika Lake	R	Ontario	Kenora District	
Katit 1	R	C.-B.	Central Coast Regional District	
Keeseekoose 66	R	Saskatchewan	Division No. 9	
Kettle Point 44	R	Ontario	Lambton County	
Kingfisher 1	R	Ontario	Kenora District	
Kingsclear 6	R	N.-B.	York County	Fredericton
Kushya Creek 7	R	C.-B.	Cariboo Regional District	Quesnel
Lac-Rapide	R	Québec	Pontiac	
Lansdowne House	S-E	Ontario	Kenora District	
Lillooet 1	R	C.-B.	Squamish-Lillooet Regional District	
Little Black Bear 84	R	Saskatchewan	Division No. 6	
Lizard Point 62	R	Manitoba	Division No. 16	
Long Plain (Part) 6	R	Manitoba	Division No. 9	
Long Plain (Part) 6	R	Manitoba	Division No. 8	
Louis Creek 4	R	C.-B.	Thompson-Nicola Regional District	
Louis Squinas Ranch 14	R	C.-B.	Cariboo Regional District	
Malahat 11	R	C.-B.	Cowichan Valley Regional District	
Marble Canyon 3	R	C.-B.	Thompson-Nicola Regional District	
Mayne Island 6	R	C.-B.	Capital Regional District	
Mission 5	R	C.-B.	Squamish-Lillooet Regional District	
Montana 139	R	Alberta	Division No. 8	
Mount Currie 1	R	C.-B.	Squamish-Lillooet Regional District	
Mount Currie 2	R	C.-B.	Squamish-Lillooet Regional District	
Mount Currie 8	R	C.-B.	Squamish-Lillooet Regional District	
Mount Currie 10	R	C.-B.	Squamish-Lillooet Regional District	
Muskrat Dam Lake	R	Ontario	Kenora District	
Nazco 20	R	C.-B.	Cariboo Regional District	Quesnel

ANNEXE 2. Réserves indiennes et établissements indiens partiellement dénombrés

CANADA

Nom	Genre	Province	Division de recensement	RMR/AR
Necait 6	R	C.-B.	Squamish-Lillooet Regional District	
Nekalliston 2	R	C.-B.	Thompson-Nicola Regional District	
Neskainlith 1	R	C.-B.	Thompson-Nicola Regional District	
Neskainlith 2	R	C.-B.	Thompson-Nicola Regional District	
Nesuch 3	R	C.-B.	Squamish-Lillooet Regional District	
North Thompson 1	R	C.-B.	Thompson-Nicola Regional District	
Oka 16	R	Québec	Deux-Montagnes	Montréal
Okanese 82	R	Saskatchewan	Division No. 6	
Oneida 41	R	Ontario	Middlesex County	
Pashilqua 2	R	C.-B.	Squamish-Lillooet Regional District	
Pavilion 1	R	C.-B.	Squamish-Lillooet Regional District	
Peguis 1B	R	Manitoba	Division No. 19	
Peigan 147	R	Alberta	Division No. 3	
Pigeon Lake 138A	R	Alberta	Division No. 11	
Pine Creek 66A	R	Manitoba	Division No. 19	
Rankin Location 15D	R	Ontario	Algoma District	Sault Ste. Marie
Rolling River 67	R	Manitoba	Division No. 15	
Roseau Rapids 2A	R	Manitoba	Division No. 2	
Roseau River 2	R	Manitoba	Division No. 2	
Sachigo Lake 1	R	Ontario	Kenora District	
Sachigo Lake 2	R	Ontario	Kenora District	
Sahhaltkum 4	R	C.-B.	Thompson-Nicola Regional District	
Salmon River Meadow 7	R	C.-B.	Cariboo Regional District	
Salmon River 1	R	C.-B.	Columbia-Shuswap Regional District	
Samson 137	R	Alberta	Division No. 8	
Samson 137A	R	Alberta	Division No. 8	
Sandy Bay 5	R	Manitoba	Division No. 8	
Sandy Lake 88	R	Ontario	Kenora District	
Sarcee 145	R	Alberta	Division No. 6	Calgary
Saugeen 29	R	Ontario	Bruce County	
Seine River 23A	R	Ontario	Rainy River District	
Seton Lake 5A	R	C.-B.	Squamish-Lillooet Regional District	
Sheguiandah 24	R	Ontario	Manitoulin District	
Skeetchestn	R	C.-B.	Thompson-Nicola Regional District	

ANNEXE 2. Réserves indiennes et établissements indiens partiellement dénombrés

CANADA

Nom	Genre	Province	Division de recensement	RMR/AR
Slosh 1	R	C.-B.	Squamish-Lillooet Regional District	
Sooke 1	R	C.-B.	Capital Regional District	Victoria
South Saanich 1	R	C.-B.	Capital Regional District	Victoria
Squaam 2	R	C.-B.	Thompson-Nicola Regional District	
Squinas 2	R	C.-B.	Cariboo Regional District	
Star Blanket 83	R	Saskatchewan	Division No. 6	
Stoney 142, 143, 144	R	Alberta	Division No. 15	
Sucker Creek 23	R	Ontario	Manitoulin District	
Sundayman's Meadow 3	R	C.-B.	Cariboo Regional District	Quesnel
Switsemalph 3	R	C.-B.	Columbia-Shuswap Regional District	
Switsemalph 6	R	C.-B.	Columbia-Shuswap Regional District	
Switsemalph 7	R	C.-B.	Columbia-Shuswap Regional District	
Tatelkus Lake 28	R	C.-B.	Cariboo Regional District	Quesnel
Thomas Squinas Ranch 2A	R	C.-B.	Cariboo Regional District	
Towdystan Lake 3	R	C.-B.	Cariboo Regional District	
Towinock 2	R	C.-B.	Squamish-Lillooet Regional District	
Trout Lake Alec 16	R	C.-B.	Cariboo Regional District	Quesnel
Tzetzzi Lake 11	R	C.-B.	Cariboo Regional District	
Ulkatcho 13	R	C.-B.	Cariboo Regional District	
Union Bay 4	R	C.-B.	Capital Regional District	Victoria
Wapekeka 2	R	Ontario	Kenora District	
Weagamow Lake 87	R	Ontario	Kenora District	
Whispering Pines 4	R	C.-B.	Thompson-Nicola Regional District	
White Fish Lake 128	R	Alberta	Division No. 12	
Whitefish River (Part) 4	R	Ontario	Manitoulin District	
Whitefish River (Part) 4	R	Ontario	Sudbury District	
Wildcat 12	R	N.-É.	Queens County	
Williams Lake 1	R	C.-B.	Cariboo Regional District	Williams Lake
Windy Mouth 7	R	C.-B.	Cariboo Regional District	Williams Lake

OÙ NOUS TROUVER?

Les centres régionaux de consultation de Statistique Canada offrent la gamme complète des produits et services du recensement. On y trouve une bibliothèque et un comptoir de vente où les utilisateurs peuvent consulter ou acheter des publications du recensement, des disquettes de micro-ordinateurs, des microfiches, des cartes et plus encore. Chaque centre vous offre la possibilité d'extraire de l'information des systèmes de retrait de données automatisées CANSIM et TELICHART de Statistique Canada. Un service de renseignements téléphonique est également disponible; ce service est gratuit pour les clients se trouvant à l'extérieur des services d'appel locaux. On y offre également plusieurs autres services utiles, allant des séminaires aux consultations. Pour obtenir des renseignements, téléphonez ou écrivez au centre de consultation de votre région. Pour une description concise des produits et services du recensement de 1986, se reporter à la section "Lignes directrices pour l'utilisation de cette publication".

TERRE-NEUVE ET LABRADOR

Services consultatifs
Statistique Canada
Édifice Viking, 3^e étage
Chemin Crosbie
St. John's (Terre-Neuve) A1B 3P2
Appel local: 709-772-4073
Service d'appel sans frais: 1-800-563-4255

MARITIMES

Services consultatifs
Statistique Canada
Centre North American Life
1770, rue Market
Halifax (Nouvelle-Écosse) B3J 3M3
Appel local: 902-426-5331
Service d'appel sans frais: 1-800-565-7192

QUÉBEC

Services consultatifs
Statistique Canada
Complexe Guy Favreau
200 ouest, boul. René-Lévesque
Pièce 412, Tour est
Montréal (Québec) H2Z 1X4
Appel local: 514-283-5725
Service d'appel sans frais: 1-800-361-2831

RÉGION DE LA CAPITALE NATIONALE

Service central des renseignements
Statistique Canada
Entrée principale
Édifice R.H. Coats
Parc Tunney
Ottawa (Ontario) K1A 0T6
Appel local: 613-951-8116
Si vous devez faire des appels interurbains,
composez le numéro sans frais de votre province.

ONTARIO

Services consultatifs
Statistique Canada
Édifice Arthur Meighen, 10^e étage
25 est, avenue St. Clair
Toronto (Ontario) M4T 1M4
Appel local: 416-973-6586
Service d'appel sans frais: 1-800-268-1151

NIPISSING (Ontario)

Services consultatifs
Statistique Canada
Centre d'administration civique
225, rue Holditch

Sturgeon Falls (Ontario) P0H 2G0

Appel local: 705-753-4888

Si vous devez faire des appels interurbains, composez le numéro sans frais indiqué ci-dessus pour les résidents de l'Ontario.

MANITOBA

Services consultatifs
Statistique Canada
6^e étage, Bureau de poste principal
266, avenue Graham
Winnipeg (Manitoba) R3C 0K4
Appel local: 204-983-4020
Service d'appel sans frais: 1-800-542-3404

SASKATCHEWAN

Services consultatifs
Statistique Canada
530, Centre Midtown, 5^e étage
Regina (Saskatchewan) S4P 2B6
Appel local: 306-780-5405
Service d'appel sans frais: 1-800-667-7164

ALBERTA ET TERRITOIRES DU NORD-OUEST

Services consultatifs
Statistique Canada
Centre Hys, 2^e étage
11010, 101^e rue
Edmonton (Alberta) T5H 4C5
Appel local: 403-495-3027
Service d'appel sans frais: 1-800-282-3907
Appel à frais virés T. N.-O.: 403-495-3028

SUD DE L'ALBERTA (CALGARY)

Services consultatifs
Statistique Canada
C.P. 2390, succursale M
Pièce 245
220 sud-est, 4^e avenue
Calgary (Alberta) T2P 3C1
Appel local: 403-292-6717
Service d'appel sans frais: 1-800-472-9708

COLOMBIE-BRITANNIQUE ET YUKON

Services consultatifs
Statistique Canada
Centre Sinclair, pièce 440F
757 ouest, rue Hastings
Vancouver (Colombie-Britannique) V6C 3C9
Appel local: 604-666-3691
Service d'appel sans frais:
Sud et centre C.-B.: 1-800-663-1551
Yukon et nord de la C.-B.: Zénith 08913

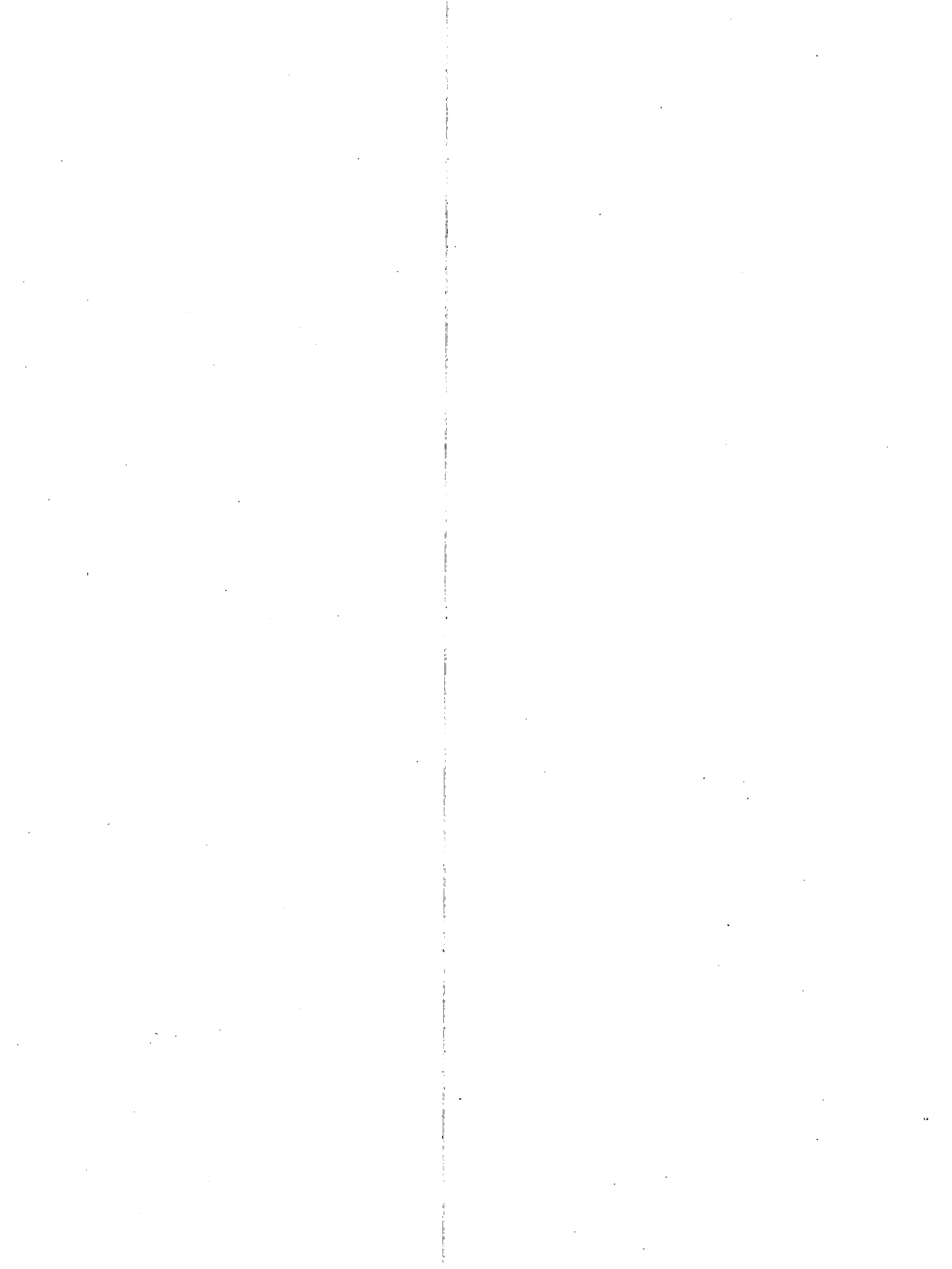

Note(s)

- † Excludes 1986 Census data for one or more incompletely enumerated Indian reserves or Indian settlements. For estimates of the missed population and dwellings, see Special Notes.
- † Excludes 1986 Census data for one or more incompletely enumerated Indian reserves or Indian settlements (see Special Notes).
- † Incompletely enumerated Indian reserve or Indian settlement (see Special Notes).
- An error exists in the 1986 geographic limits of this census tract (CT). For further information, see the "Special Notes" section at the end of the text of this publication.
- XXX Figures suppressed to protect confidentiality.
- .. Figures not available.
- ... Figures not appropriate or not applicable.
- Nil or zero.
- Amount too small to be expressed.
- ** The median income could not be calculated as it occurred in an open-ended class.

Occupation data for 1986 are based on the 1980 Standard Occupational Classification.

Industry data for 1986 are based on the 1980 Standard Industrial Classification.

Abbreviation(s)

Terr. = Territory

n.e.c. = not elsewhere classified.

n.i.e. = not included elsewhere.

tech. = technologies

admin. = administration

CAs = Census Agglomerations.

CMA = Census Metropolitan Areas.

Footnote(s)

- (1)...With the exception of line 1, all characteristics exclude institutional residents and are based on weighted sample data (20%). In some instances, due to weighting factors, it is possible for small areas to have an "estimated population excluding institutional residents" (line 2) higher than the "population including institutional residents" (line 1). For more detailed information, refer to "Count Discrepancies Between 100% Data and 20% Sample Data" and "Sampling and Weighting" sections of the text.
- (2)...Includes the single origins of English, Irish, Scottish, Welsh, British, n.i.e. and Other British.
- (3)...Includes the single origins of French, Acadian, French Canadian and Québécois.
- (4)...Includes persons who report more than one origin.
- (5)...Includes Canadian citizenship by birth and Canadian citizenship by naturalization.
- (6)...Includes citizenship of country of birth and citizenship of country other than country of birth.

Nota

- † Ne comprend pas les données du recensement de 1986 pour une ou plusieurs réserves indiennes ou établissements indiens partiellement dénombrés. Pour une estimation de la population et des logements manquants, voir Notes spéciales.
- † Ne comprend pas les données du recensement de 1986 pour une ou plusieurs réserves indiennes ou établissements indiens partiellement dénombrés (voir Notes spéciales).
- † Réserve indienne ou établissement indien partiellement dénombré (voir Notes spéciales).
- Une erreur a été relevée dans les limites géographiques de 1986 de ce secteur de recensement (SR). Pour plus de renseignements, voir la section "Notes spéciales" à la fin du texte de cette publication.
- XXX Nombres supprimés afin de protéger la confidentialité.
- .. Nombres non disponibles.
- ... N'ayant pas lieu de figurer.
- Néant ou zéro.
- Nombres infimes.
- ** Il est impossible de calculer la médiane car elle se trouve dans une des classes ouvertes de répartition utilisée pour calculer la médiane.

Les données des professions de 1986 sont basées d'après la Classification type des professions, 1980.

Les données des industries de 1986 sont basées d'après la Classification type des industries, 1980.

Abréviation(s)

Terr. = Territoire

div. = divisions

trav. = travailleurs

n.c.a. = non classés ailleurs.

n.i.a. = non incluses ailleurs.

techn. = techniques

admin. = administration

AR = Agglomérations de recensement.

RMR = Régions métropolitaines de recensement.

Renvois(s)

- (1)...Sauf à la ligne 1, toutes les caractéristiques ne comprennent pas les pensionnaires d'institution et sont fondées sur les données-échantillon (20%). Dans certains cas, en raison des facteurs de pondération, il est possible que, dans les petites régions, "l'estimation de la population ne comprenant pas les pensionnaires d'institution" (ligne 2) soit plus élevée que "la population comprenant les pensionnaires d'institution" (ligne 1). Pour de plus amples renseignements, voir les sections du texte intitulées "Divergences des chiffres entre les données intégrales et les données-échantillon" et "Échantillonnage et pondération".
- (2)...Comprend les origines uniques suivantes: Anglais, Irlandais, Écossais, Gallois, Britannique, n.i.a. et autres Britanniques.
- (3)...Comprend les origines uniques suivantes: Français, Acadien, Canadien français et Québécois.
- (4)...Comprend les personnes qui déclarent plus d'une origine.
- (5)...Comprend les citoyens canadiens de naissance et les citoyens canadiens par naturalisation.
- (6)...Comprend la citoyenneté du pays de naissance et la citoyenneté d'un autre pays que le pays de naissance.



- (7)...Includes persons born outside province of residence as well as persons born outside Canada who have a Canadian citizenship by birth and, therefore, will not have immigrated to Canada.
- (8)...Includes countries of North, Central and South America, the Caribbean and Bermuda, other than the United States of America.
- (9)...Excludes the United Kingdom.
- (10)...Includes persons born in Canada who do not have a Canadian citizenship by birth, but who do have a valid year of immigration.
- (11)...Includes the first five months only of 1985.
- (12)...Non-migrants are persons who moved within the same CSD during the 5-year reference period.
- (13)...Migrants are persons who moved from a different CSD or from outside Canada during the 5-year reference period.
- (14)...Excludes migrants from same CMA|CA.
- (15)...Includes "No schooling or kindergarten only".
- (16)...Other non-university education refers to both postsecondary non-university courses requiring secondary school graduation and courses taken in other institutions such as trade schools or vocational centres which may not require secondary school graduation.
- (17)...Includes "Other non-university certificate or diploma" and "Trades certificate or diploma".
- (18)...Includes those with both university and other non-university education as well as those with university only.
- (19)...The term "Postsecondary" refers to all educational qualifications obtained other than secondary (high) school graduation certificate. This includes trades certificates, community college or CEGEP diplomas and all university qualifications.
- (20)...Includes "All other, not elsewhere classified" and "No specialization".
- (21)...The "Not applicable" category refers to unemployed persons 15 years and over who have never worked or who had worked only prior to January 1, 1985. For these persons, the industry, occupation and class of worker questions did not apply (this category is also referred to as the "Inexperienced labour force").
- (22)...Occupation major group and industry division totals include computer assignment of the "Not stated". These assignments are based on selected socio-economic characteristics.
- (23)...This category is also referred to as the "Experienced labour force".
- (24)...Includes the following occupation major groups: occupations in natural sciences, engineering and mathematics; occupations in social sciences and related fields; occupations in religion; artistic, literary, recreational and related occupations.
- (25)...Includes the following occupation major groups: farming, horticultural and animal husbandry occupations; fishing, trapping and related occupations; forestry and logging occupations; mining and quarrying including oil and gas field occupations.
- (26)...Includes the following occupation major groups: machining and related occupations; product fabricating, assembling and repairing occupations.
- (27)...Includes the following occupation major groups: material handling and related occupations, n.e.c.; other crafts and equipment operating occupations; occupations not elsewhere classified.
- (7)...Comprend les personnes nées en dehors de la province de résidence ainsi que les personnes nées en dehors du Canada qui sont citoyens canadiens de naissance et qui, par conséquent, n'ont pas à immigrer au Canada.
- (8)...Comprend les pays de l'Amérique du Nord, l'Amérique centrale et l'Amérique du Sud, les Caraïbes et les Bermudes, sauf les États-Unis d'Amérique.
- (9)...Ne comprend pas le Royaume-Uni.
- (10)...Comprend les personnes nées au Canada qui ne sont pas citoyens canadiens de naissance, mais pour qui l'année d'immigration est valide.
- (11)...Ne comprend que les cinq premiers mois de 1985.
- (12)...Les non-migrants sont les personnes qui ont déménagé à l'intérieur de la même SDR durant la période de référence de 5 ans.
- (13)...Les migrants sont les personnes qui ont déménagé d'une autre SDR ou de l'extérieur du Canada durant la période de référence de 5 ans.
- (14)...Exclus les migrants d'une même RMR|AR.
- (15)...Comprend "Aucune scolarité ou uniquement l'école maternelle".
- (16)...Autres études non universitaires: cours postsecondaires non universitaires qui exigent un certificat d'études secondaires ainsi que les cours suivis dans d'autres établissements tels que les écoles de métiers ou les centres de formation professionnelle qui n'exigent pas nécessairement de certificat d'études secondaires.
- (17)...Comprend "Certificat ou diplôme d'autres études non universitaires" et "Certificat ou diplôme d'une école de métiers".
- (18)...Comprend les personnes qui ont fait des études universitaires et d'autres non universitaires ainsi que celles qui ont fait des études universitaires seulement.
- (19)...Par "Études postsecondaires", on entend tous les titres scolaires sauf le certificat d'études secondaires. Sont compris les certificats d'écoles de métiers, les diplômes d'un collège communautaire ou d'un cégep et tous les grades, certificats et diplômes universitaires.
- (20)...Comprend "Autres disciplines, non classées ailleurs" et "Sans spécialisation".
- (21)...La catégorie "Sans objet" se rapporte aux personnes en chômage de 15 ans et plus qui n'ont jamais travaillé ou qui ont travaillé seulement avant le 1er janvier 1985. Pour ces personnes, les questions sur l'industrie, la profession et la catégorie de travailleurs ne s'appliquaient pas (on nomme aussi cette catégorie "Population active inexpérimentée").
- (22)...Les totaux des grands groupes de professions et des divisions d'industries comprennent les assignations par ordinateur des catégories "non déclarées". Ces assignations sont fondées sur certaines caractéristiques socio-économiques.
- (23)...On nomme aussi cette catégorie "Population active expérimentée".
- (24)...Comprend les grands groupes de professions suivants: travailleurs des sciences naturelles, du génie et des mathématiques; travailleurs spécialisés des sciences sociales et domaines connexes; membres du clergé et assimilés; professionnels des domaines artistique et littéraire et personnel assimilé.
- (25)...Comprend les grands groupes de professions suivants: agriculteurs, horticulteurs et éleveurs; pêcheurs, trappeurs et travailleurs assimilés; travailleurs forestiers et bûcherons; mineurs, carriers, foreurs de puits de pétrole et de gaz et travailleurs assimilés.
- (26)...Comprend les grands groupes de professions suivants: usineurs et travailleurs des domaines connexes; travailleurs spécialisés dans la fabrication, le montage et la réparation de produits.
- (27)...Comprend les grands groupes de professions suivants: manutentionnaires et travailleurs assimilés, n.c.a.; autres ouvriers qualifiés et conducteurs de machines; travailleurs non classés ailleurs.

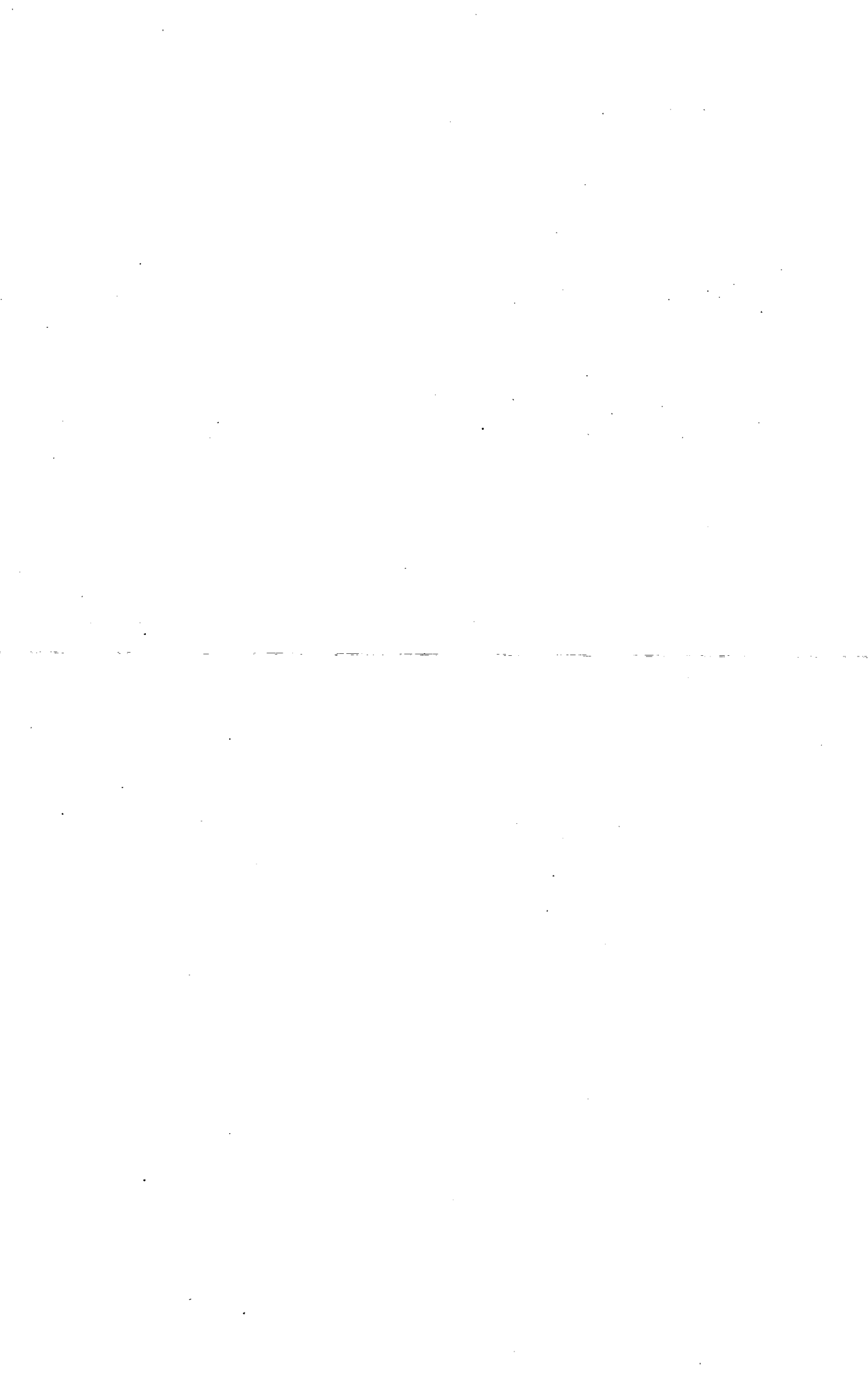

- (28)...Includes unpaid family workers.
- (29)...Includes self-employed in incorporated companies.
- (30)...Includes self-employed in unincorporated companies only.
- (31)...For owner-occupied, private non-farm non-reserve dwellings only.
- (32)...Includes steam or hot water furnace or boiler, forced hot air furnace, and installed electric heating system.
- (33)...Includes piped gas (e.g., natural gas) and bottled gas (e.g., propane).
- (34)...Includes electricity as the only energy source for heating the home and electricity as the main source where more than one fuel/energy is used (e.g., electricity and oil).
- (35)...Includes kerosene.
- (36)...Includes wood, coal or coke, and other forms of fuel or energy.
- (37)...Excludes farm households, reserve households and households with negative or no household income in 1985.
- (38)...See text for universe covered and for definitions of concepts and terms.
- (39)...For additional information concerning the data, see "Special Notes" section of text.
- (40)...Includes loss.
- (41)...Percentages may not add to 100% due to rounding.
- (42)...For individuals 15 years and over who worked in 1985 and reported employment income for 1985.
- (43)...Worked 49-52 weeks in 1985, mostly full time.
- (44)...Worked 49-52 weeks in 1985, mostly part time, or worked less than 49 weeks.
- (45)...Calculations based on unrounded data.
- (46)...Includes the single origins of Bengali, Gujarati, Punjabi, Singhalese, Tamil, Bangladeshi, n.i.e., East Indian, n.i.e., Pakistani, n.i.e. and Sri Lanka, n.i.e.

- (28)...Comprend les travailleurs familiaux non rémunérés.
- (29)...Comprend les travailleurs autonomes dans les entreprises constituées en société.
- (30)...Comprend les travailleurs autonomes dans les entreprises non constituées en société seulement.
- (31)...S'applique seulement aux logements privés non agricoles hors réserve occupés par leur propriétaire.
- (32)...Comprend système à vapeur ou à eau chaude, système à air chaud pulsé, et système électrique.
- (33)...Comprend le gaz canalisé (par ex., gaz naturel) et le gaz en bouteille ou en bonbonne (par ex., propane).
- (34)...Comprend l'électricité comme étant la seule source d'énergie utilisée pour le chauffage de la maison et l'électricité comme étant la source principale lorsque plus d'un type de combustible/ source d'énergie est utilisé (par ex., électricité et huile (mazout)).
- (35)...Comprend le kérosène.
- (36)...Comprend le bois, le charbon ou le coke, et d'autres types de combustible ou source d'énergie.
- (37)...Ne comprend pas les ménages agricoles, les ménages d'une réserve et les ménages ayant enregistré un revenu négatif ou n'ayant aucun revenu en 1985.
- (38)...Se reporter au texte pour connaître l'univers pris en compte et les définitions des concepts et des termes.
- (39)...Pour de plus amples renseignements sur les données, voir la section "Notes spéciales" du texte.
- (40)...Comprend les pertes.
- (41)...Les pourcentages ayant été arrondis, la somme peut ne pas être 100%.
- (42)...Se rapporte aux personnes de 15 ans et plus qui ont travaillé en 1985 et qui ont déclaré un revenu d'emploi en 1985.
- (43)...Ayant travaillé 49-52 semaines en 1985, surtout à plein temps.
- (44)...Ayant travaillé 49-52 semaines en 1985, surtout à temps partiel, ou ayant travaillé moins de 49 semaines.
- (45)...Les calculs sont basés sur des données non arrondies.
- (46)...Comprend les origines uniques suivantes: Bengali, Gujarati, Pendjabi, Cingalais, Tamoul, Bangladeshi, n.i.e., Indien de l'Inde, n.i.e., Pakistanais, n.i.e. et Sri-Lankais, n.i.e.

Statistics Canada Library
Bibliothèque Statistique Canada

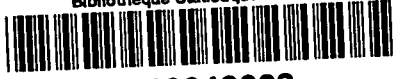

1010043323

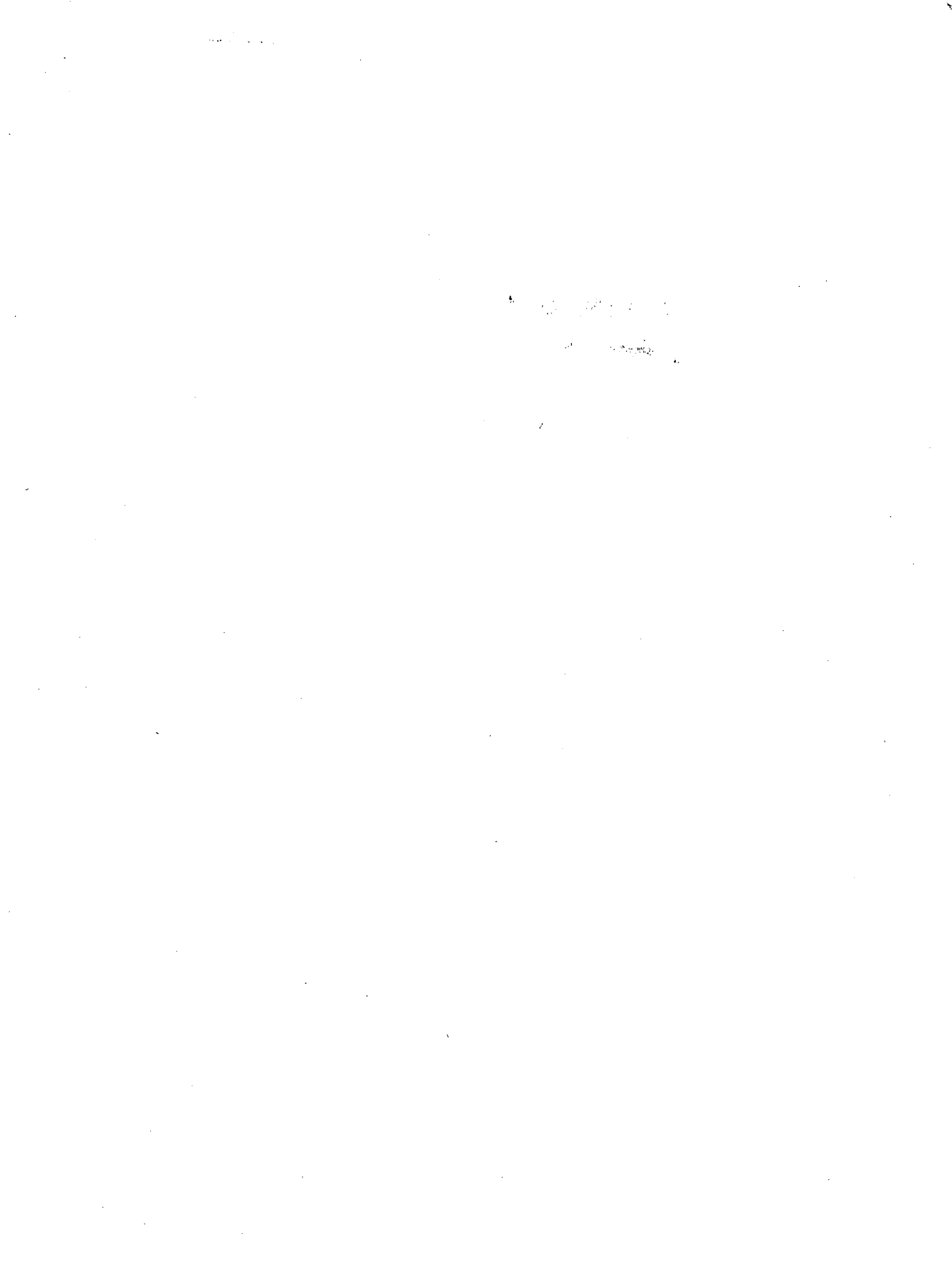

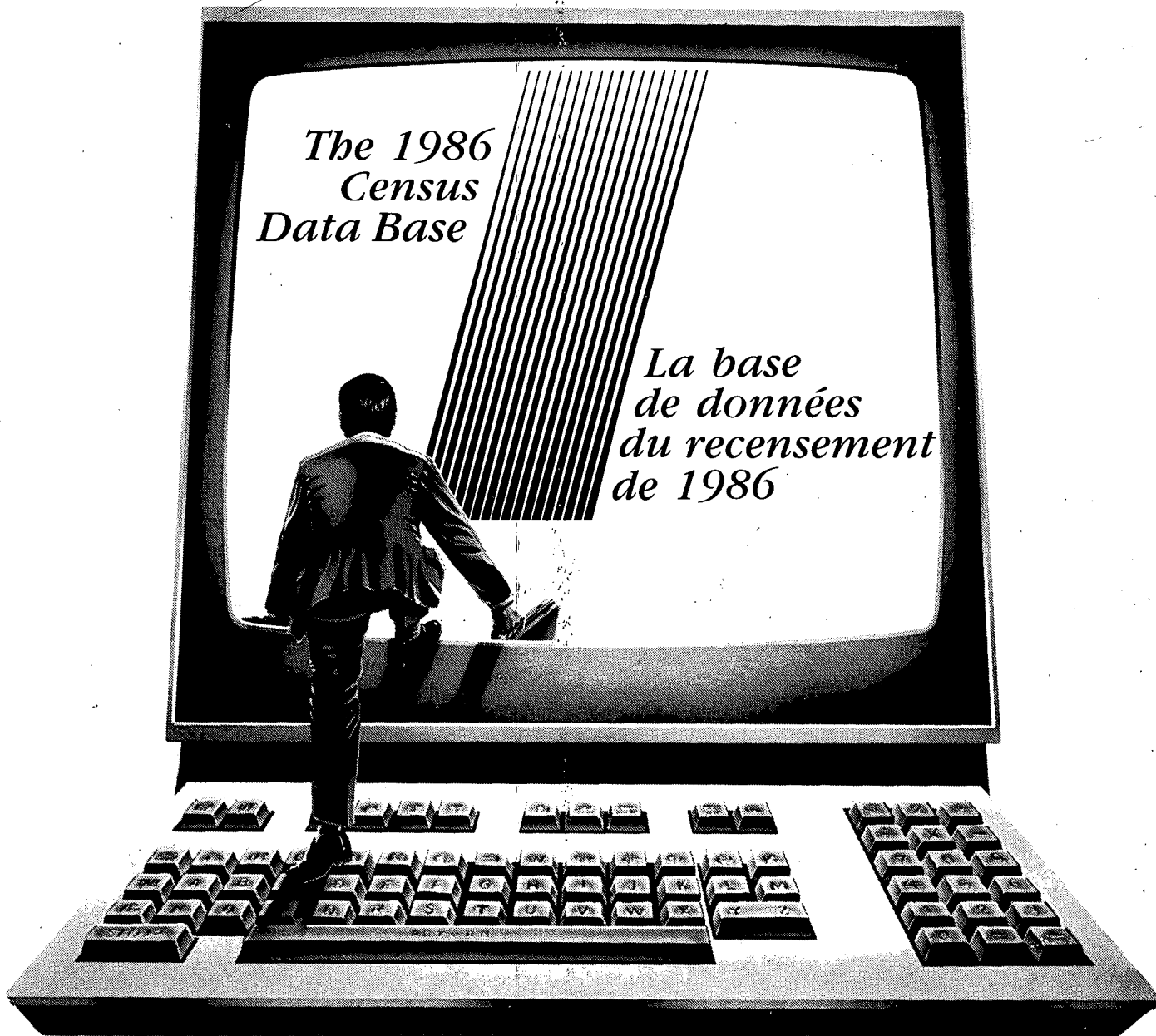

*The 1986
Census
Data Base*

*La base
de données
du recensement
de 1986*

Electronic Census "Profiles"

If you find the demographic, cultural, and economic view of Canada's urban centres you get in the Census Tract Profiles publications series useful, you'll appreciate the flexibility of having it in electronic form.

That's why Statistics Canada's Electronic Data Dissemination Division is producing the Profiles series on tape and diskette.

From St. John's to Victoria, Census Tract Profiles are available for 37 large urban areas at both the census tract and component municipalities levels. Further, such profiles are also available for all Census Divisions and Census Subdivisions in the country. And you can easily analyze them in your own computing environment.

1986 Census Tract data are more complete than ever before, with more detailed data on mother tongue and the 65-plus age group, and an additional census-tract centre - Lethbridge, Alberta.

Any way you want them, the stats on Canada's urban centres are waiting for you at Statistics Canada. Please call your nearest regional reference centre for details.

Les «Profils» du recensement sur support électronique

Si vous trouvez utiles les aperçus démographiques, culturels et économiques des centres urbains du Canada que vous présente la série de publications «Profils - Secteurs de recensement», vous apprécierez d'autant plus la possibilité de les obtenir sur support électronique.

C'est pourquoi la Division de la diffusion informatique des données de Statistique Canada stocke actuellement cette série sur bandes et sur disquettes.

Vous pouvez ainsi obtenir des profils portant sur 37 grands centres urbains, de St. John's à Victoria; ceux-ci présentent de l'information au niveau des secteurs de recensement et des municipalités les composant. Vous pouvez aussi vous procurer des profils des divisions et subdivisions de recensement. Il ne vous restera plus ensuite qu'à les analyser avec votre propre système informatique.

Vous vous apercevrez également que les données des secteurs de recensement de 1986 sont plus complètes que jamais. Entre autres, il y a davantage de données détaillées sur la langue maternelle et sur les personnes âgées de 65 ans et plus ainsi que des profils des secteurs de recensement de Lethbridge (Alberta).

Quelle que soit la forme sous laquelle vous les désirez, les données portant sur les centres urbains du Canada n'attendent que vous. Pour en savoir plus long, il vous suffit de communiquer avec le centre de consultation de Statistique Canada de votre région.