

ANNEXE No 7.

Mémoire contribué par le ministère du Travail du Canada, par l'entremise de M. R. H. Coats.

LES SALAIRES ET LES HEURES DE TRAVAIL AU CANADA, 1900-1913.

Les tendances récentes des salaires et des heures de travail demandent à être examinées avec soin dans une enquête sur le coût de la vie. Si les salaires et les prix augmentent ou déclinent en même temps, la situation en somme n'est pas changée. Maintenant, durant la dernière décade, la hausse dans les salaires que le travail a pu commander, accompagnée dans bien des cas de la diminution des heures de travail, a été citée comme l'une des causes principales de la hausse des prix des articles, vu que le coût du travail est un élément tout puissant et des plus importants dans les dépenses attachées à la production.¹

1. LE TAUX DES SALAIRES.—SALAIRES NOMINAUX.

Depuis 1900, la *Gazette du Travail* a publié régulièrement les statistiques des salaires comprenant un grand nombre de salaires raisonnables (fair wages) désignés dans les contrats du gouvernement (ceux-ci ayant trait presque totalement aux métiers attachés à la construction) aussi bien que les résultats d'enquêtes plus étendues, sur les salaires des principaux métiers et des principales industries. Pour le présent les renseignements les plus utiles se trouvent (1) dans un registre trimestriel des changements dans les salaires et les heures de travail tel que tenu par le ministère et (2) dans les résultats, qui ne sont pas encore publiés, d'une enquête très étendue sur les tendances des gages et des heures des emplois représentatifs à travers le Canada depuis 1900.

(1) Sur les statistiques des salaires en général Scott Nearing (Salaires aux Etats-Unis, page 5) dit: "Il y a au moins trois voies d'une importance suprême que doit suivre une étude sur le taux des salaires, si elle doit se faire avec soin: (1) la discussion des théories des salaires; (2) la discussion sur le coût de la vie; et (3) les problèmes qui surgissent de la manière ou du genre de vie. L'ensemble nécessaire de ces trois problèmes exige impérativement l'étude des statistiques des salaires."

Sir Louis Mallet, devant la "Gold and Silver Commission" de 1888 (3e rapport, page 420), étudie la signification des changements des gages en rapport avec les prix: "C'est une question d'une grande importance, dit-il, à savoir si les bas prix sont causés par l'augmentation de la production des commodités relativement à l'étalon de la valeur ou bien par la diminution de l'approvisionnement de cet étalon relativement aux commodités....."

"Heureusement, il y a une épreuve au moyen de laquelle l'on peut déterminer laquelle de ces causes produit un déclin dans les prix.

"Dans les deux cas la somme totale de travail peut être considérée comme la même, parce que nous avons supposé qu'il n'y a pas eu d'addition soudaine à l'offre du travail correspondante à une augmentation dans l'offre des commodités. Si alors la chute des prix est causée par ce que l'on appelle communément la surproduction des commodités et non par la raréfaction de l'étalon métallique, elle ne peut pas affecter les salaires. Ceux-ci resteront les mêmes et la classe travaillante aura sa part absolue dans l'augmentation de l'abondance.

"Mais si d'un autre côté un déclin des prix vient d'une diminution de l'offre de l'étalon métallique, le prix du travail sera affecté de la même manière que toutes les autres choses, et les salaires invariablement tomberont. La situation des classes travaillantes ne sera pas plus mauvaise, parce que tout ce qu'elle consomme sera proportionnellement meilleur marché, mais elle ne sera pas améliorée. La baisse monétaire et le bas prix du travail peuvent coïncider, mais ils n'ont pas nécessairement de rapport entre eux. Les choses peuvent être bon marché simplement parce que l'or est cher, non pas parce qu'il y en a un grand approvisionnement, mais dans ce cas le travail sera aussi bon marché. Si le prix du travail décline au moment où les prix généraux déclinent l'on peut en attribuer la cause à la cherté de la monnaie. Si les bas prix sont le résultat d'un retour plus intense au travail à cause des améliorations dans les moyens de production ou bien à cause de l'augmentation des facilités de communication et d'échange, la valeur du travail et les salaires du travail (étant donné que sa quantité reste la même) augmenteront proportionnellement.

"Il semblerait être vrai de dire ce qui suit: quand les prix montent il y a un effort constant dans les classes productrices d'augmenter la production et de récolter les profits afin de créer de nouveaux approvisionnements pour rencontrer la nouvelle demande. Quand les prix tombent il y a une tendance constante de la part des mêmes classes à diminuer la production afin d'éviter les dangers de perte, à diminuer l'approvisionnement afin de se contenter de rencontrer la demande moins pressante."

(1) REGISTRE DU MINISTÈRE DU TRAVAIL DES VARIATIONS
DANS LES SALAIRES.

Le registre des variations courantes dans les salaires et les heures de travail est publié trimestriellement dans la *Gazette du Travail*. Le registre fut institué en 1902, mais ne fut pas tenu d'une manière systématique avant janvier 1903, et depuis cette date l'on a essayé d'y inclure tous les détails statistiques en rapport avec toutes les variations dans les salaires et les heures relativement aux travailleurs, à travers le Canada.¹ La série des tableaux qui suit donne les détails du registre sous une forme condensée. Ils indiquent pour chaque année le nombre total de travailleurs qui subissent l'action des variations des salaires et des heures, et l'estimation de l'augmentation ou du déclin total dans les salaires hebdomadaires et les heures du travail qui en résultent. Les chiffres sont classifiés selon les industries et selon les groupes de métiers. L'on trouvera à la fin de cette série deux tableaux sommaires, l'un dans lequel se trouvent agrégés les résultats annuels des tableaux précédents, et le second indiquant le nombre de changements qui, dans chaque cas, se rapportent à un groupe déterminé de travailleurs et qui se sont manifestés durant chaque année de la période.

Suit un sommaire général des renseignements contenus dans la série d'articles sur lesquels les tableaux suivants sont basés :

1902.—Le mouvement ascendant eut un trait saillant au commencement de 1902, et même à cette date le coût augmentant de l'existence servait jusqu'à un certain point de base aux demandes, quoique la prospérité du commerce et de l'industrie et la compétition croissante parmi les patrons du travail étaient les facteurs cités plus fréquemment. L'augmentation fut particulièrement prononcée dans les métiers attachés à la construction, mais vers la fin de l'année il y avait peu de localités ou de classes de travailleurs qui n'avaient pas subi son influence.

1903.—Ces conditions se continuèrent plus intenses en 1903; il se manifesta cependant entre patrons et ouvriers une friction qui allait en augmentant. Ceci était plus particulièrement vrai dans le cas des métiers attachés à la construction, où des grèves instituées pour obtenir des salaires plus élevés retardèrent les travaux tant à l'est qu'à l'ouest. Des difficultés surgirent aussi parmi les employés attachés aux métiers de transport, à cause de la rareté prononcée d'employés. L'augmentation des salaires, tant chez les ouvriers expérimentés que chez les journaliers dans les fabriques, s'obtint assez facilement. L'attention du gouvernement provincial d'Ontario fut attirée vers ce problème de la rareté des ouvriers. Les caractéristiques de cette année se trouvent dans l'étendue et la presque toute-puissance du mouvement ascendant, plus spécialement durant les mois d'été.

1904.—L'hiver commença par une interruption sérieuse des transports à cause des conditions anormales de la température, qui affecta toutes les classes des métiers et des industries, plus particulièrement dans l'est du Canada. Plus tard cependant l'augmentation des salaires se poursuivit dans les métiers attachés à la construction, mais les salaires des travailleurs dans les mines et dans les industries du bois furent réduits pour un grand nombre d'ouvriers les moins habiles. En somme les augmentations de l'année ne dépassèrent pas beaucoup les réductions. Un mouvement très étendu en faveur de la fermeture de bonne heure et du demi-congé de la semaine vit le jour, et à ce propos un grand nombre de fabriques et de magasins à rayons firent des concessions, pendant que les métiers en général obtinrent des avantages permanents à l'égard de la réduction des heures du travail. Cependant les heures furent augmentées dans les industries du papier et de la pulpe.

(1) Sans aucun doute il y a des changements qui échappent à l'attention et ces rapports ne comprennent pas ces mouvements à longues portées qui atteignent les individus, et qui sont fréquemment, dans l'ensemble, un sujet important, c'est-à-dire que l'on a tenu compte des changements seulement qui atteignent les groupes d'employés. Des rapports, cependant, permettent d'obtenir une idée assez définie à l'égard du courant du mouvement des salaires parmi les corps les plus considérables de travailleurs.

1905.—La tendance manifestée fut vers la hausse, quoique d'une manière moins générale qu'en 1902 et 1903. L'augmentation dans les groupes attachés à la construction fut encore en évidence, mais d'un tiers seulement de l'étendue de 1903 tant à l'égard du nombre d'employés que de l'augmentation. Le changement le plus important de l'année, en autant que les chiffres sont concernés, se manifesta probablement dans les salaires des employés de la ferme destinés à la production du blé tant dans Ontario que dans les provinces de l'ouest, où la récolte fut retardée par la rareté des travailleurs. En rapport avec les heures de travail des législations provinciales (telles que des décrets concernant les heures des mineurs souterrains sanctionnés par la Colombie-Britannique) et des règlements municipaux (tels que ceux de la ville de Montréal et d'autres villes limitant les heures de travail des employés du détail) produisirent des réductions substantielles en faveur de corps importants d'employés.

1906.—Durant cette année le mouvement ascendant des salaires fut de nouveau en plein progrès, ayant repris l'étendue et l'activité caractéristiques de 1902 et 1903. Même les chiffres de cette dernière année furent surpassés, l'augmentation redoubla pendant que deux fois et demie le nombre de travailleurs y participèrent, et parmi ceux-ci se trouvèrent de nombreux corps d'employés de chemins de fer, d'industries minières, de fabriques de tissus et de journaliers employés à la construction des chemins de fer et aux récoltes.

1907.—Les salaires continuèrent à augmenter durant la première moitié de 1907, qui fut une période de grande activité pour toutes les classes de travail. Les augmentations (qui furent accordées durant les premiers mois de l'année) intéressèrent 100,000 hommes et plus, dont une grande proportion était employée dans les moyens de transport, pendant que les employés des industries du bois ou des mines suivaient. Les métiers attachés à la construction, quoiqu'ils furent surpassés, tant par le nombre que par la somme de l'augmentation, profitèrent plus que le double de l'année favorable précédente, ayant pour y participer un tiers de plus d'hommes. Un recul aigu à l'automne, cependant, qui refléta la crise financière aussi bien que la réaction d'une faible récolte, fit disparaître à peu près un tiers de l'augmentation qui s'était produite au commencement de l'année. Les gages des journaliers, plus particulièrement de l'industrie du bois, furent immédiatement affectés. Cette classe, de même que celle des métiers les plus imparfaitement organisés, souffrit le plus durant l'hiver de 1907-08; ceux qui naturellement étaient engagés par contrat purent maintenir leurs salaires durant un certain temps.

1908.—Comme l'effet de la dépression se fit sentir plus lourdement, il y eut des diminutions de salaires dans les fabriques et dans les métiers de la construction et autres, et à la fin de 1908 tous les métiers et les industries à propos desquels le ministère reçut des renseignements, à l'exception des métiers de l'imprimerie, indiquèrent une baisse plus ou moins prépondérante ayant pour résultat une balance défavorable—ceci étant la seule année où un tel fait se présenta durant la décade sous considération.

1909.—Quoiqu'il y eut des signes indiquant que la situation se raffermissait vers la fin de 1908, les salaires n'eurent pas de tendance à la hausse avant l'été de 1909, excepté dans l'ouest où la reprise fut beaucoup plus rapide à cause du mouvement ascendant de l'immeuble et du grand nombre de chemins de fer en voie de construction. Avec le retour de la confiance se manifesta une grande demande pour le travail et à ce moment, grâce à l'augmentation du coût de la vie, il se produisit un mouvement général et vigoureux en faveur de salaires plus élevés, qui fut reçu assez favorablement pour indiquer une augmentation claire dans le résultat de l'année. Un fait remarquable est la soudaineté avec laquelle le mouvement ascendant atteint de vastes proportions une fois qu'il fut lancé.

1910-13.—La tendance vers la hausse augmenta vers 1910, et s'accrut durant 1911 et 1912, atteignant son point culminant de bonne heure durant l'été de 1913, accompagnée d'une troisième période de grande prospérité et d'un

avancement général dans lequel toutes les classes du travail, plus particulièrement celles qui sont intéressées dans l'imprimerie, la construction, le transport et le travail manuel, participèrent largement. L'arrêt de l'augmentation durant la dernière partie de 1913, causé par l'échec apporté aux affaires à cause de la contrainte grandissante du marché monétaire, affecta le résultat final pour l'année d'une manière appréciable, la situation ressemblant à un certain degré à celle de 1907, quoique la réaction fut beaucoup moins soudaine. D'un autre côté, le mouvement vers la hausse durant la dernière période n'eut pas la rapidité de 1906-07. La dépression se fit sentir plus tôt et avec une plus grande sévérité dans l'ouest qu'ailleurs et représente ainsi des conditions différentes de celles de 1907 à 1908. L'augmentation du coût de la vie, tant dans l'est que dans l'ouest, au cours des quatre années de 1910-13, offrit l'argument principal pour la hausse des salaires.

Le registre des variations dans les heures indique que le mouvement en faveur de la réduction des heures tint tête, en somme, à l'augmentation des gages, mais était peut-être plus prononcé durant les trois dernières années, la somme totale des réductions pour 1911-12 et 1913 étant beaucoup plus forte que dans aucune autre période durant la décade. Aucune année, cependant, n'atteint les chiffres de 1903, quoique 1913 s'y rapprocha de très près. En tout, de 1,670 changements dans les chiffres des salaires et des heures depuis le 1er janvier 1903, 320 se rapportaient à la diminution des heures pendant que 13 avaient trait à l'augmentation. L'augmentation des heures fut donc, pratiquement parlant, une quantité négligable, vu que l'année 1904 fut la seule où il y eut une augmentation le moins appréciable (à l'exception des changements apportés par les saisons dans certains métiers) et la plus grande partie de ceux-ci se rattachent aux besoins temporaires dans des ateliers de chemins de fer ou de machineries causés par des besoins anormaux de réparation, etc., à cause des dommages occasionnés au matériel roulant ou de sa destruction.

Suit une récapitulation brève de ce qui précède relativement aux industries et aux métiers.

Métiers de construction.—Les gains très sensibles de 1903 ne se renouvelèrent pas jusqu'en 1911 et furent surpassés seulement en 1912, l'année la plus haute dans le troisième cycle d'augmentation.

Les métiers des métaux et de la mécanique indiquent la même situation en rapport avec l'augmentation et en rapport au nombre de ceux qui en ont profité en 1903, 1907 et 1910, avec une hausse collective en 1911 et 1912, cette dernière année étant la plus haute de la décade.

Les métiers des travaux en bois atteignirent leur augmentation collective la plus haute en 1913. Les chiffres indiquent que les hausses de 1903 à 1907 furent pratiquement submergées par les déclins de 1908. Il y eut un retard considérable durant 1910, suivi par une période stationnaire jusqu'en 1913. Les rapports pour ces métiers sont maigres.

Quant aux *métiers de l'imprimerie*, pendant que le nombre de ceux qui ont profité ne fut pas très considérable relativement aux métiers qui sont plus nombreux en hommes, le progrès durant la décade a été remarquablement faible, n'ayant pas été interrompu même durant l'année 1908.

Dans les *métiers de la confection des vêtements* les années proéminentes sont 1903 et 1913. Le nombre de ceux qui profitèrent fut plus grand durant cette première année, mais la somme totale qui fut gagnée se trouve dans cette dernière année. Les statistiques de ces métiers se rapportant à l'intervalle entre ces deux années ne sont pas satisfaisantes, et l'on peut dire la même chose des classes travaillantes préposées à la *préparation des aliments et du tabac* où les années 1903, 1907 et 1912, et un moindre degré 1910 et 1913, sont les seules périodes durant lesquelles l'on a obtenu des rapports de quelque importance. Les années élevées furent 1907 et 1912.

L'année de la hausse la plus rapide pour les *employés municipaux* et autres *employés publics* fut 1911.

Dans le *commerce du bois*, l'année de la plus forte augmentation est 1907, mais contre celle-ci les déclinés de 1908 furent aussi grands. Les statistiques que nous avons par rapport à cette classe ne sont qu'approximatives.

Dans les *services des moyens de transport*, l'année 1907 indique que 40,000 employés participèrent dans une augmentation estimée à \$50,000 par semaine, ce qui est le double d'aucune autre année, quoique 1906, 1910, 1911 et 1913 se rapprochent les unes des autres de très près dans l'augmentation hebdomadaire (\$22,000 à \$25,000).

Dans l'*industrie des tissus* les premières statistiques se rapportent à l'année 1906. A part cette année, les seuls rapports de quelque importance que nous ayons se rapportent à 1907 et 1908, où une augmentation de \$68,000 sur l'année précédente et affectant 95,000 personnes (dont beaucoup étaient des femmes et des enfants) fut pratiquement toute perdue durant les revers de 1908. En 1912, il y eut une augmentation en faveur d'environ 6,000 travailleurs. Cette classe a profité d'une manière permanente à cause de la réduction des heures de travail amenée par des mesures législatives.

Le mouvement de hausse dans l'*industrie minière* commence apparemment en 1905, et indique une amélioration marquée durant l'année suivante tant par rapport au nombre d'hommes que par rapport à la quantité, et une tendance très marquée vers la hausse en 1907, où des augmentations intéressant 13,000 mineurs, tant dans les mines de charbon que dans celles des métaux, furent enregistrées. Ces gains ne succombèrent pas dans la chute de 1908, quoiqu'il y eut un mouvement peu appréciable en 1909 et en 1910. 1911 et 1912 furent plus actives.

Journaliers.—La difficulté ici pour obtenir des statistiques le moins justes et continuelles est très grande. Les statistiques de 1903 ne se rapportent que comparativement à un petit nombre d'hommes et il n'y a aucun doute qu'un très grand nombre reçurent une augmentation permanente de leur salaire ordinaire. On peut dire en général que, après cette année, les journaliers perdirent du terrain durant 1905, reçurent de grandes augmentations en 1906, mais subirent encore des pertes en 1907 et 1908, période de dépression. Il y eut un regain en 1909 et 1910, et une tendance décisive vers la hausse en 1912. Il y eut depuis un recul.

TABLEAU indiquant le résultat des changements dans les salaires et les heures selon les industries et les groupes de métiers.

Métier ou industrie	Salaires.				Heures.			
	Augmentation		Diminution		Augmentation		Diminution	
	Nombre d'ouvriers affectés	Augmentation totale dans les revenus de la semaine	Nombre d'ouvriers affectés	Diminution totale des revenus de la semaine	Nombre d'ouvriers affectés	Augmentation totale des heures de travail	Nombre d'ouvriers affectés	Diminution totale des heures de travail
1903		\$ cts.		\$ cts.				
Industrie de la construction.....	11,689	24,307.65	400	160.00	4,364	23,960		
Métaux et mécanique.....	1,882	2,302.55	27	23.85	809	4,215		
Industrie du bois.....	542	588.75	19	28.50	1,581	7,430		
Imprimerie.....	357	966.50			253	1,441		
Habillement.....	4,277	599.50			780	3,240		
Préparation des aliments, breuvages et tabacs.....	644	2880.50			150	750		
Industrie du cuir.....	453	440.00						
Divers.....	355	318.00	15	22.50	616	3,605		
Employés municipaux.....	2,025	1,926.65			115	645		
Mines.....								
Industrie forestière.....	280	474.00						
Transports—Chemins de fer à vapeur.....	9,860	14,644.00	27	17.85	358	693		
" Chemins de fer électrique.....	387	661.00						
" Général.....	1,202	1,907.00						
Industrie textile.....								
Journaliers.....	4,118	7,278.20	975	1,462.50	2,225	13,225		
	38,071	59,294.30	1,463	1,715.20	11,251	29,504		

TABLEAU indiquant le résultat des changements dans les salaires et les heures selon les industries et les groupes de métiers.—*Suite*

Métier ou industrie.	Salaires				Heures			
	Nombre affecté	Augmentation hebdomadaire	Nombre affecté	Diminution hebdomadaire	Nombre affecté	Augmentation hebdomadaire	Nombre affecté	Diminution hebdomadaire
1904								
Industrie de la construction	1,841	\$ cts. 3,766.50	4	\$ cts. 12.00	792	\$ cts. 3,020.00	100	\$ cts. 600.00
Métaux et mécanique	645	796.55	82	146.90	750	1,600.00	250	750.00
Industrie du bois	475	527.50			352	352.00		
Imprimerie	3,455	2,236.25			15	30.00		
Confection de vêtements	211	323.35	6	6.00	17	102.00		
Préparation des aliments, breuvages et tabacs	12	20.00						
Industrie du cuir	12	20.00						
Divers	220	567.00			25	100.00		
Employés municipaux	1,373	1,489.00			5,200	31,200.00	277	1,685.00
Industrie minière					425	2,011.00		
Industrie forestière			11,331	11,472.00	36	216.00	500	550.00
Transports—Chemins de fer à vapeur	1,981	2,745.25			200	1,800.00		
Tramways	1,068	905.60			476	1,174.00	720	3,120.00
Général	249	526.50						
Industrie textile								
Journaliers	1,325	1,641.00						
	12,855	16,544.80	11,423	11,636.90	8,288	41,605.00	1,847	6,665.00
1905								
Industrie de la construction	3,783	8,504.55	90	54.00	354	1,956.00	4	4.00
Métaux et mécanique	393	868.30			175	775.00		
Industrie du bois	9	9.00	19	19.00			54	54.00
Imprimerie	73	101.00			332	1,896.00		
Confection de vêtements	279	669.00						
Préparation des aliments, breuvages et tabacs	10	12.00			36	216.00		
Industrie du cuir	56	53.00						
Divers	690	1,058.50	25	50.00	92	1,010.00		
Employés municipaux	1,584	1,444.66	12	33.70				
Industrie minière	391	666.90			421	8,864.00		
Industrie forestière	5,000	5,000.00						
Transports—Chemins de fer à vapeur	742	574.25						
Tramways	517	312.00						
Général	1,045	2,790.00						
Industrie textile								
Journaliers	990	792.00	6,080	9,120.00			60	360.00
	15,562	22,856.00	6,226	9,276.70	1,410	14,717.00	118	418.00

TABLEAU indiquant le résultat des changements dans les salaires et les heures selon les industries et les groupes de métiers.—*Suite*

Métier ou industrie.	Salaires				Heures			
	Nombre affecté	Augmentation hebdomadaire	Nombre affecté	Diminution hebdomadaire	Nombre affecté	Augmentation hebdomadaire	Nombre affecté	Diminution hebdomadaire
1906		\$ cts.		\$ cts.		\$ cts.		\$ cts.
Industrie de la construction.....	5,630	8,334.30	60	54.00	754	4,432.00		
Métaux et mécanique.....	817	1,212.00	119	164.50	200	1,130.00		
Industrie du bois.....	149	150.30			360	3,240.00		
Imprimerie.....	432	567.50			674	3,614.00		
Confection de vêtements.....	220	165.00			2,650	7,950.00		
Préparation des aliments, breuvages et tabacs.....	130	280.00			25	275.00		
Industrie du cuir.....	175	131.25						
Divers.....	92	188.50	16	72.00	331	1,171.00		
Employés municipaux.....	1,282	1,836.15	5	4.90				
Industrie minière.....	1,190	1,448.50	43	136.50	305	5,156.00	5	6.00
Industrie forestière.....	6,130	6,019.50						
Transports—Chemins de fer à vapeur.....	18,394	10,320.95						
Tramways.....	1,150	763.10	72	104.40	72	432.00		
Général.....	1,397	2,298.50						
Industrie textile.....	2,600	2,340.00						
Journaliers.....	50,100	75,300.00						
	80,888	120,355.35	315	536.30	5,371	27,400.00	5	6.00
1907								
Industrie de la construction.....	7,488	17,278.00	735	1,322.50	1,790	8,795.00		
Métaux et mécanique.....	1,801	2,333.45			370	1,850.00		
Industrie du bois.....	135	113.75			351	1,825.00		
Imprimerie.....	171	248.00			2,543	14,853.00		
Confection de vêtements.....	312	610.10						
Préparation des aliments, breuvages et tabacs.....	1,430	1,430.00			300	750.00		
Industrie du cuir.....	370	270.50			15	90.00		
Divers.....	1,038	1,038.00			435	2,912.50		
Employés municipaux.....	2,329	4,111.15			182	844.00		
Industrie minière.....	13,098	24,896.90	2,200	8,220.00	410	2,470.00		
Industrie forestière.....	2,100	24,375.00	5,100	6,460.00				
Transports—Chemins de fer à vapeur.....	32,333	42,317.20			1,955	11,730.00		
Tramways.....	4,286	4,114.40						
Général.....	2,867	5,474.00						
Industrie textile.....	9,678	6,865.00			1,000	3,000.00		
Journaliers.....	353	219.00	11,000	26,500.00				
	98,689	135,695.05	19,035	42,502.50	9,351	40,119.00		

TABLEAU indiquant le résultat des changements dans les salaires et les heures selon les industries et les groupes de métiers.—*Suite*

Métier ou industrie.	Salaires				Heures			
	Nombre affecté	Augmentation hebdomadaire	Nombre affecté	Diminution hebdomadaire	Nombre affecté	Augmentation hebdomadaire	Nombre affecté	Diminution hebdomadaire
1908								
Industrie de la construction.....	1,012	\$ cts. 2,115.50	1,645	\$ cts. 4,698.00	182	\$ cts. 962.00		\$ cts.-
Métaux et mécanique.....			1,612	2,415.50				
Industrie du bois.....			920	1,380.00				
Imprimerie.....	130	290.00			11	66.00		
Confection de vêtements.....	90	90.00	55	66.00	90	540.00		
Préparation des aliments, breuvages et tabacs.....								
Industrie du cuir.....								
Divers.....								
Employés municipaux.....	315	650.85	3	4.50				
Industrie minière.....	2,020	435.00	120	180.00				
Industrie forestière.....			11,472	31,684.40				
Transports—Chemins de fer à vapeur.....	1,774	1,817.00	255	255.90				
Tramways.....	600	380.00						
Général.....	186	563.50	400	1,200.00				
Industrie textile.....			8,000	6,400.00				
Journaliers.....			10,300	25,180.00				
	6,127	6,341.85	34,782	73,464.30	283	1,568.00		
1909								
Industrie de la construction.....	1,027	6,041.05	70	75.60	70	420.00		
Métaux et mécanique.....	184	183.50	285	1,196.25	159	806.00		
Industrie du bois.....	70	131.60						
Imprimerie.....	1,706	2,075.50						
Confection de vêtements.....	31	62.00			208	1,768.00		
Préparation des aliments, breuvages et tabacs.....	60	120.00						
Industrie du cuir.....								
Divers.....								
Employés municipaux.....	1,717	4,169.30			124	744.00		
Industrie minière.....	800	384.00						
Industrie forestière.....	8,500	10,025.00						
Transports—Chemins de fer à vapeur.....	1,524	1,392.50						
Tramways.....	208	373.20						
Général.....	798	1,050.00						
Industrie textile.....								
Journaliers.....	12,150	25,243.00						
	29,667	51,251.10	355	1,271.85	561	3,738.00		

TABLEAU indiquant le résultat des changements dans les salaires et les heures selon les industries et les groupes de métiers.—*Suite*

Métier ou industrie.	Salaires				Heures			
	Nombre affecté	Augmentation hebdomadaire	Nombre affecté	Diminution hebdomadaire	Nombre affecté	Augmentation hebdomadaire	Nombre affecté	Diminution hebdomadaire
1904								
Industrie de la construction.....	8,799	\$ cts. 15,107.90	360	\$ cts. 108.00	360	\$ cts. 2,160.00		\$ cts.
Métaux et mécanique.....	2,323	2,011.90						
Industrie du bois.....	650	750.00						
Imprimerie.....	695	1,437.00			182	1,000.00		
Confection de vêtements.....	200	332.50						
Préparation des aliments, breuvages et tabacs.....	329	493.50			800	4,125.00		
Industrie du cuir.....	450	540.00			40	240.00		
Divers.....	3,131	10,260.00						
Employés municipaux.....	438	587.60						
Industrie minière.....								
Industrie forestière.....	950	912.00						
Transports—Chemins de fer à vapeur.....	9,529	18,535.15						
" Tramways.....	3,373	3,703.80	100	120.00	250	1,050.00		
" Général.....								
Industrie textile.....								
Journaliers.....	2,000	2,605.00						
	32,867	57,276.35	460	228.00	1,632	8,575.00		
1905								
Industrie de la construction.....	14,556	23,829.25	775	996.50	1,689	7,770.00		
Métaux et mécanique.....	2,397	4,981.40			53	278.00		
Industrie du bois.....	42	37.80						
Imprimerie.....	210	880.00			60	180.00		
Confection de vêtements.....								
Préparation des aliments, breuvages et tabacs.....	189	189.00			155	870.00		
Industrie du cuir.....								
Divers.....	118	177.00						
" ".....	435	576.15	9	13.50	170	1,390.00		
Employés municipaux.....	5,032	8,845.35			35	210.00		
Industrie minière.....	7,000	10,000.00						
Industrie forestière.....	140	330.00						
Transports—Chemins de fer à vapeur.....	11,705	16,955.00						
" Tramways.....	2,575	1,792.00						
" Général.....	785	1,630.00						
Industrie textile.....					9,000	18,000.00		
Journaliers.....								
	45,184	70,222.95	784	1,010.00	11,162	28,698.00		

TABLEAU indiquant le résultat des changements dans les salaires et les heures selon les industries et les groupes de métiers.—*Suite*

82996—34

Métier ou industrie.	Salaires				Heures			
	Nombre affecté	Augmentation hebdomadaire	Nombre affecté	Diminution hebdomadaire	Nombre affecté	Augmentation hebdomadaire	Nombre affecté	Diminution hebdomadaire
1912								
Industrie de la construction.....	15,718	\$ cts. 35,354.20	137	\$ cts. 199.00	1,463	\$ cts. 7,589.00		\$ cts.
Métaux et mécanique.....	1,535	3,003.80	32	163.20	402	2,182.00		
Industrie du bois.....								
Imprimerie.....	1,068	2,553.00			20	120.00		
Confection de vêtements.....	179	227.00						
Préparation des aliments, breuvages et tabacs.....	1,141	1,901.30			545	4,820.00		
Industrie du cuir.....								
Divers.....	696	632.00						
Employés municipaux.....	1,038	2,490.85						
Industrie minière.....	2,345	4,429.50						
Industrie forestière.....	2,395	2,014.00						
Transports—Chemins de fer à vapeur.....	1,743	1,952.00						
" Tramways.....	5,614	7,319.00	180	158.40	180	1,980.00		
" Général.....	2,820	6,015.00					200	1,200.00
Industrie textile.....	6,300	3,000.00			6,300	12,600.00		
Journaliers.....	10,415	12,334.50			520	2,120.00		
	52,997	83,206.15	359	520.60	9,430	31,290.00	200	1,200.00
1913								
Industrie de la construction.....	13,177	27,897.20	79	49.30	966	4,208.00	160	960.00
Métaux et mécanique.....	4,789	7,471.05	1,118	295.35	2,060	8,050.00		
Industrie du bois.....	920	3,142.00			330	1,840.00		
Imprimerie.....	750	1,336.00			157	702.00		
Confection de vêtements.....	2,695	3,325.00						
Préparation des aliments, breuvages et tabacs.....	440	604.00						
Industrie du cuir.....	80	100.00						
Divers.....	2,069	3,581.00			1,485	8,855.00		
Employés municipaux.....	1,907	2,541.80						
Industrie minière.....	750	775.00			1,200	7,200.00		
Industrie forestière.....	450	1,050.00						
Transports—Chemins de fer à vapeur.....	13,855	18,506.70			25	150.00		
" Tramways.....	4,122	3,586.05						
" Général.....	1,193	1,863.00			200	1,200.00	36	216.00
Industrie textile.....					6,000	18,000.00		
Journaliers.....	4,091	4,168.20	70	105.00			361	2,166.00
	51,378	79,979.00	1,267	449.65	12,423	50,205.00	557	3,342.00

SOMMAIRE du tableau indiquant les résultats des changements des salaires et des heures selon les industries et les métiers.

Année.	Salaires				Heures			
	Nombre affecté	Augmentation hebdomadaire	Nombre affecté	Diminution hebdomadaire	Nombre affecté	Augmentation hebdomadaire	Nombre affecté	Diminution hebdomadaire
		\$ cts.		\$ cts.		\$ cts.		\$ cts.
1903.....	38,071	59,294.30	1,463	1,715.20	11,251	59,204		
1904.....	12,855	16,544.80	11,423	11,636.00	8,288	41,605	1,847	6,655
1905.....	15,562	22,856.00	6,226	9,276.70	1,410	14,717	118	418
1906.....	89,888	120,355.35	315	536.30	5,371	27,400	5	6
1907.....	98,689	135,695.05	19,035	42,502.50	9,351	49,119		
1908.....	6,127	6,341.85	34,782	73,464.30	283	1,568		
1909.....	29,667	51,251.10	355	1,271.85	561	3,738		
1910.....	32,867	37,276.35	460	228.00	1,632	8,575		
1911.....	45,184	70,222.95	784	1,010.00	11,162	28,698		
1912.....	52,997	83,206.15	359	520.60	9,430	31,290	200	1,200
1913.....	51,378	79,979.00	1,267	449.65	12,423	40,205	557	3,342

NOMBRE de changements dans les taux des gages et des heures de travail.

Année.	Augmentation des salaires	Diminution des salaires	Augmentation des heures	Diminution des heures	Augmentation des salaires et diminution des heures	Augmentation des salaires et des heures
1903.....	140	3		26	51	..
1904.....	92	9	7	21	10	1
1905.....	122	8	2	20	8	..
1906.....	123	3	2	20	6	..
1907.....	180	19		20	20	..
1908.....	35	30		2	2	..
1909.....	46	4		2	2	..
1910.....	95			10	5	..
1911.....	119	1		7	13	..
1912.....	172	1		8	25	1
1913.....	134	1	3	13	20	..

ENQUÊTE SPÉCIALE SUR LA TENDANCE DES SALAIRES, 1900-1913.

Ce qui précède ne donne que des renseignements partiels sur le mouvement des salaires. Nous pouvons obtenir des renseignements de plus grande valeur, pour les fins présentes, d'une enquête commencée par le ministère en 1912 sur les taux des salaires des principales industries et des métiers principaux depuis 1900. La collection de la matière se rapportant à ce sujet (y compris le collationnement de tous les renseignements reçus antécédemment) n'est pas encore complétée, mais nous avons à notre disposition plusieurs milliers de rapports authentiques sur des classes représentatives dans les principaux centres. Le grand tableau publié à la fin de ce chapitre est préparé avec l'aide de ces rapports, et il est bon de donner un mot d'explication quant à la méthode employée dans sa préparation ainsi que sur sa raison d'être et sa signification.

Le but du tableau est de présenter une série continue de statistiques des salaires actuels et des heures de travail qui peut être considérée comme raisonnablement typique de la situation des salaires depuis 1900. L'enquête du ministère se rattache aux principales augmentations dans chacune des industries et des groupes des principaux métiers dans les grandes villes. Un nombre limité de rapports fut obtenu pour les fins présentes de chacun de ces groupes, et l'on fit le choix des classes et des localités dans le but de rendre le tableau représentatif relativement à la distribution géographique, au sexe des ouvriers, à la proportion des ouvriers expérimentés ou des ouvriers de classes inférieures et à la proportion entre les grands et les petits centres de population, etc., etc. Par exemple, l'enquête du ministère dans les métiers de construction embrasse quatorze classes de travailleurs dans les quatre-vingt-douze localités du Canada ayant une population de 5,000 ou plus (à peu près 1,300 séries en tout) alors que le tableau ci-joint donne six classes distribuées dans treize localités diverses (c'est-à-dire 78 séries et rapports). Il est évident que certains aspects de l'enquête sont traités d'une manière plus satisfaisante, dans une étude limitée comme celle-ci, que certains autres aspects ne le sont.

Dans le but d'indiquer la signification générale du tableau, l'on a préparé des chiffres moyens pour chaque groupe de métiers pour toute la liste, en prenant l'année 1900 comme base. L'on trouvera ceci dans le tableau qui commence à la page 534. Pour établir des chiffres, les statistiques des salaires ont été réduites à une base hebdomadaire avant de tenir compte des changements courants relativement aux heures et ainsi refléter l'habileté d'un gain net.

Etendue de la hausse des salaires, 1900-1913.—Il semblerait, d'après cette estimation, que les salaires au Canada depuis 1900 ont indiqué une augmentation continue et à certains temps rapide (comme dans les trois dernières années).

Le tableau suivant de l'ensemble des chiffres moyens, avec le diagramme de la page suivante, indiquera comment l'avance a procédé d'année en année :

1900.....	100.0
1901.....	102.0
1902.....	104.3
1903.....	106.1
1904.....	108.8
1905.....	111.6
1906.....	114.5
1907.....	119.2
1908.....	121.1
1909.....	125.4
1910.....	129.7
1911.....	133.1
1912.....	139.3
1913.....	142.9

COMMISSION D'ENQUETE SUR

SALAIRES, CANADA, 1900-1913.

Salaires en 1900 = (100).

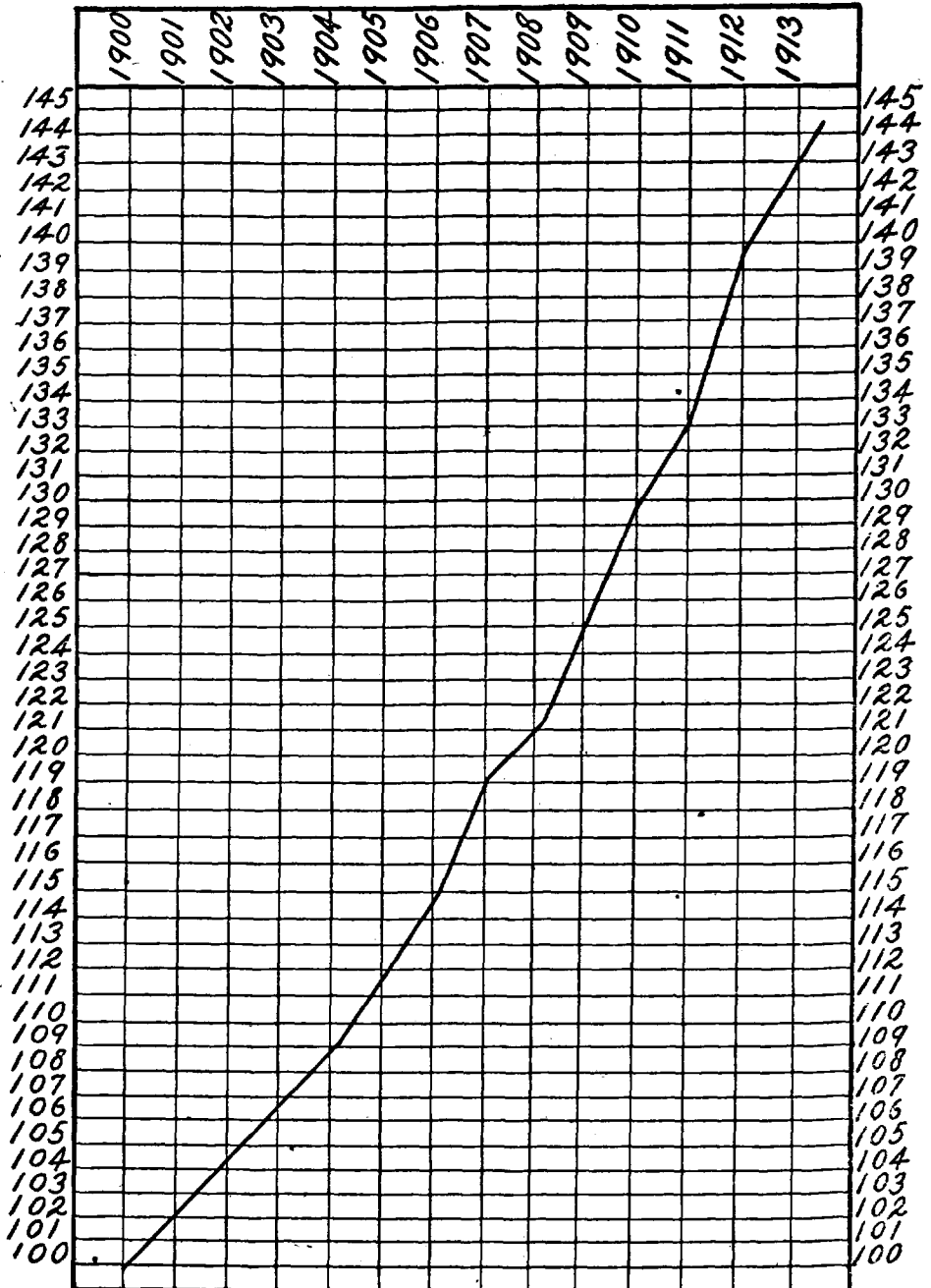

En tout, la hausse entre 1900 et 1913 est indiquée comme étant approximativement de 43 pour cent.

Si nous tenons compte du genre d'occupations, il semblerait que la hausse a eu lieu principalement dans le service domestique, soit 70 pour cent. Dans l'agriculture la hausse est de 50 pour cent. Les métiers bien organisés et les ouvriers expérimentés (métiers de l'imprimerie, tailleurs ou métiers de la construction) sont à peu près semblables. Les salaires des employés de tramways électriques ont augmenté plus rapidement à cause d'une réaction produite par des salaires très bas en vogue il y a dix ans. Dans presque toutes les autres branches la hausse est entre 30 et 40 pour cent.

En représentant ces résultats, il faut se rappeler que l'étendue des rapports est restreinte comparée au champ d'action et qu'elle comprend une large proportion des services d'ouvriers les plus habiles et les mieux organisés dans les plus grands centres, et des branches, comme l'agriculture et les services domestiques, dans lesquelles les conditions entre l'offre et la demande sont anormales.¹ Inutile d'ajouter, comme il le sera d'ailleurs indiqué plus tard, que ces chiffres ne reflètent pas des facteurs aussi importants que ceux de l'emploi dans le système de la distribution du travail, qui croît rapidement. L'on peut dire, cependant, en faveur de ces rapports, qu'ils donnent une série d'à peu près 1,000 rapports continuels et sûrs datant de 1900, choisis dans le champ d'action disponible avec le seul but de rendre le résultat final aussi représentatif que possible. Ils permettent à certains traits saillants du mouvement des salaires selon les branches des métiers d'être vus de profil, et ils permettent aussi de tirer la conclusion générale que les taux des gages ont augmenté de 25 à 50 pour cent selon les classes, entre 1900 et 1913.

Un système de comparaisons des moyennes rencontrerait l'objection qui se présente à cause du petit nombre de rapports, mais comme nous l'avons déjà dit des statistiques satisfaisantes à ce propos manquent. Avec le bulletin No 1 du recensement de 1911, "Travailleurs selon leurs occupations," corrigé par le bulletin No 1 du recensement de 1911, "Fabriques du Canada," une série de groupes comparés fut préparée et les chiffres moyens collectifs suivants furent obtenus: 1900, 100; 1901, 101.6; 1902, 103.8; 1903, 106.5; 1904, 109.3; 1905, 113.1; 1906, 116.5; 1907, 122.6; 1908, 124.8; 1909, 129.0; 1910, 134.0; 1911, 137.9; 1912, 145.0; 1913, 148.9. Ceci indique une hausse plus élevée que la moyenne non comparée; les chiffres employés, cependant, sont si arbitraires qu'il est douteux que l'on puisse attacher de l'importance au résultat. Les chiffres comparés suivent: Agriculture, 20; Pêcherie, 2; Coupe du bois (lumbering), 5; Industrie minière, 5; Construction, 14; Industrie des métaux, 8; Industrie du bois, 4; Imprimerie, 2; Vêtement, 7; Tissus, 3; Industrie du cuir, 1; Distilleries et Brasseries, 1/2; Moyens de transport, 8; Services municipaux, 1/2; Services domestiques, 20.

(1) Une indication de ceci se trouve dans le fait que les chiffres reflètent peu l'effet de la réduction qui, comme il appert pour les rapports des changements ci-haut, eut lieu en 1908 et en 1913, mais qui se rapportait principalement au travail des journaliers ou au travail d'occasion.

CHIFFRES MOYENS des Taux des Salaires, Canada, 1900-1913.

	Numéro du rapport	1900	1901	1902	1903	1904	1905	1906	1907	1908	1909	1910	1911	1912	1913
I. Agriculture—															
(a) Grains, bestiaux, laiterie et agriculture mixte.....	103	100.0	101.6	102.0	105.0	106.4	111.2	115.7	118.0	122.7	127.5	133.1	138.5	148.0	152.5
(b) Culture des fruits.....	30	100.0	103.3	103.3	104.8	109.7	113.8	114.8	118.7	123.8	127.2	134.0	138.9	141.0	144.8
Le tout.....	133	100.0	102.0	102.6	105.0	107.1	111.8	115.5	118.2	122.9	127.4	133.3	138.6	146.4	150.7
II. Pêcheries et conserves du poissons	23	100.0	100.7	101.5	101.5	104.8	108.3	108.3	109.5	112.6	115.7	124.0	126.0	131.6	136.0
III. Coupe et sciage du bois—															
(a) Dans les chantiers.....	34	100.0	100.6	101.7	104.0	104.5	106.9	107.3	111.5	115.6	120.3	123.2	125.5	132.8	132.2
(b) Le flottage.....	6	100.0	101.0	101.3	102.2	104.7	108.2	109.3	115.5	135.6	122.4	128.6	132.1	132.1	132.1
(c) La scierie.....	14	100.0	100.0	100.0	102.0	98.8	100.3	107.6	109.3	111.5	114.9	120.0	120.1	119.5	119.6
(d) La scierie à bardeaux.....	4	100.0	100.0	104.5	106.1	106.1	106.1	107.1	113.2	113.2	115.2	115.2	115.2	115.2	132.2
Le tout.....	58	100.0	100.4	101.6	103.6	103.4	105.3	107.6	111.5	114.8	118.9	122.5	124.2	128.2	129.2
IV. Mines de charbon sur terre et sous terre—															
(a) Mines de charbon sur terre et sous terre.....	70	100.0	108.7	109.3	109.1	109.8	110.8	107.3	117.0	117.4	118.0	122.6	124.3	126.5	127.0
(b) Les métaux (sur terre et sous terre).....	39	100.0	100.0	100.0	103.9	105.7	105.7	109.0	118.2	118.5	118.9	118.4	119.2	121.2	123.6
(c) Les carrières.....	15	100.0	100.0	103.9	110.2	111.6	113.1	119.1	120.8	125.3	126.4	127.7	130.2	133.3	137.7
(d) Les fonderies.....	6	100.0	100.0	100.0	100.0	100.0	100.0	104.0	106.0	106.0	110.8	113.9	117.6	117.6	
Le tout.....	130	100.0	105.2	106.2	107.2	108.2	109.0	108.5	117.2	117.8	118.1	121.0	122.6	125.0	123.8
V. La construction.....	74	100.0	103.5	108.0	109.0	113.9	117.8	123.5	128.7	131.6	134.7	136.8	137.9	145.4	150.0
VI. Les Métaux.....	115	100.0	101.6	103.7	104.9	108.5	110.1	112.6	115.8	118.4	121.8	123.3	128.0	131.9	135.3
VII. Travaux en bois—															
(a) Portes et châssis.....	15	100.0	101.8	103.1	104.6	106.6	110.1	111.6	112.5	117.8	118.2	121.6	125.4	131.8	131.1
(b) Ameublement.....	16	100.0	102.2	106.2	110.9	113.8	115.3	116.9	126.1	126.1	126.3	129.2	133.9	140.0	148.4
(c) Voitures et wagons.....	18	100.0	100.0	102.8	106.8	109.4	111.4	113.4	119.2	122.1	122.5	124.2	126.9	133.2	137.8
Le tout.....	49	100.0	101.3	104.1	107.4	110.0	112.3	114.0	119.4	122.1	122.6	125.0	128.7	135.0	139.2
VIII. Imprimerie—															
(a) Compositeurs.....	34	100.0	104.7	105.4	108.3	112.4	114.6	119.3	123.9	126.8	134.0	137.6	143.7	152.3	158.9
(b) Pressiers et clicheurs.....	31	100.0	100.3	101.2	104.1	110.4	112.1	113.2	122.3	128.8	127.4	135.0	138.5	144.2	150.2
(c) Reliure.....	25	100.0	100.7	103.9	108.4	112.4	115.1	116.4	118.1	125.9	127.1	130.1	138.4	145.3	146.2
Le tout.....	90	100.0	102.0	103.5	106.9	111.7	113.9	117.0	121.7	127.2	129.8	134.6	140.5	147.6	152.4
IX. Les vêtements—															
(a) Tailleurs.....	52	100.0	101.9	103.9	105.7	107.9	115.8	116.6	118.5	118.9	126.0	130.6	135.3	138.1	141.5
(b) La confection.....	25	100.0	100.5	103.4	105.5	108.8	110.2	135.0	138.1	141.2	144.9	149.2	152.0	176.0	179.9
(c) Lingerie.....	9	100.0	112.2	112.2	112.2	112.2	112.2	121.6	121.6	121.6	121.6	128.7	129.9	129.9	129.9
(d) Les chemises.....	9	100.0	101.9	101.9	101.9	101.9	103.1	103.1	104.3	109.0	114.2	120.5	125.9	132.9	134.4
(e) Les fourrures.....	15	100.0	104.8	109.6	117.4	122.7	126.9	132.3	139.3	147.0	158.7	161.6	168.3	174.3	178.1
(f) Chaussures et souliers.....	14	100.0	102.4	105.5	109.2	110.3	113.0	109.9	114.9	117.0	119.2	121.3	121.7	131.9	134.5
Le tout.....	124	100.0	102.8	105.1	107.6	110.0	114.6	120.7	127.7	126.1	131.8	136.2	140.0	148.6	151.5

CHIFFRES MOYENS des Taux des Salaires, Canada, 1900-1913—*Suite.*

	Numéro du rapport	1900	1901	1902	1903	1904	1905	1906	1907	1908	1909	1910	1911	1912	1913
X. Tissus—															
(a) Coton.....	10	100.0	98.8	98.7	100.1	112.9	108.1	111.8	121.2	166.7	114.8	112.8	115.9	124.3	130.2
(b) Lainages et tricots.....	22	100.0	100.0	101.6	102.3	109.3	110.2	110.2	111.0	111.7	115.1	116.3	119.7	130.6	132.5
Le tout.....	32	100.0	99.4	100.3	105.4	110.9	109.2	110.9	115.6	114.0	115.0	114.7	118.0	127.7	131.5
XI. Le cuir (Les tanneries, articles pour chevaux).....	10	100.0	100.0	100.0	101.0	102.7	103.3	105.7	106.3	108.4	112.4	120.7	122.9	127.9	129.0
XII. Brasseries et distilleries.....	26	100.0	100.4	100.9	103.7	104.4	108.8	109.5	111.4	111.8	116.2	120.6	122.6	126.8	132.2
XIII. Transports—															
(a) Chemins de fer à vapeur.....	27	100.0	100.2	102.9	107.3	107.6	110.5	112.4	118.4	119.4	119.4	134.6	135.6	140.8	146.6
(b) Chemins de fer électriques.....	10	100.0	102.5	104.3	107.6	113.8	114.0	118.6	123.0	128.0	129.2	131.2	141.1	145.1	161.9
(c) Débardeurs.....	35	100.0	100.2	101.0	101.3	102.3	103.1	104.6	113.6	115.3	115.6	116.5	116.5	123.9	127.7
Le tout.....	72	100.0	100.6	102.3	104.4	105.8	107.4	109.5	116.8	118.6	118.9	125.3	127.1	132.7	139.7
XIV. Employés municipaux—															
(a) Police.....	11	100.0	101.8	102.5	108.0	107.3	107.8	109.5	113.2	118.9	119.2	121.6	125.2	129.3	133.8
(b) Pompiers.....	6	100.0	102.9	104.6	110.5	112.2	112.4	114.1	125.4	131.8	135.2	135.2	141.9	141.9	149.4
(c) Autres.....	25	100.0	100.0	103.1	104.6	108.7	110.9	113.4	118.3	119.2	121.4	124.9	130.6	134.7	142.3
Le tout.....	42	100.0	100.9	103.2	104.6	108.8	110.4	112.6	118.0	121.0	122.7	125.6	130.8	134.4	141.1
XV. Service domestique.....	66	100.0	100.0	104.3	108.3	111.4	117.6	122.4	127.3	134.1	142.4	149.9	155.8	166.4	171.9
Le tout.....	1,034	100.0	102.0	104.3	104.1	108.8	111.6	114.5	119.2	121.1	125.4	129.7	133.1	139.3	142.9

Les heures de travail, 1900-1913.—Des résultats également intéressants sont indiqués au sujet congénère des heures de travail. Le grand tableau de salaires et des heures contient en tout 712 séries de rapports indiquant les heures de travail de 1900 à 1913. De celles-ci, 461 n'indiquent aucun changement pendant que 239 montrent une tendance au déclin et 2 seulement à l'augmentation. Les changements les plus importants des heures dans le tableau comprennent 55 changements de 60 à 54 heures par semaine, 52 de 54 à 48, 21 de 60 à 48, 17 de 60 à 55, 13 de 52 à 49, 9 de 52 à 49; 19 se rapportent à la semaine de 44 heures. Le tableau semblerait corroborer le registre des changements du ministère, qui indique que la tendance était plus prononcée entre 1903 et 1907, puis durant les trois dernières années. Pendant que les statistiques à ce sujet ont les mêmes désavantages que nous avons indiqués plus haut en rapport avec les salaires, elles offrent cependant la preuve d'une tendance considérable vers le raccourcissement de la durée des jours de travail.

Ce résultat est en conformité avec ce que tout le monde sait. Un exemple remarquable se trouve dans le mouvement qui fut conduit à travers le continent par l'Union Typographique en 1906 en faveur de la journée de huit heures. La tendance s'est aussi manifestée fortement chez les métiers de construction, en faveur des heures plus courtes, et plusieurs classes de ces travailleurs, dispersées sur une étendue considérable du pays, jouissent maintenant de la journée de huit heures, pendant que plusieurs localités importantes ont adopté soit la journée de neuf heures, soit celle de huit heures dans toutes les branches de ces métiers. Le mouvement a été plus particulièrement prononcé dans les villes de l'Ouest et dans Toronto, et dans quelques-uns des centres de l'Est. Au Canada, les exemples où dix heures forment la journée de travail sont exceptionnels.

La tendance que nous venons d'illustrer par les faits ci-hauts s'est reflétée dans la législation. Ce sujet est du domaine de l'autorité provinciale. Depuis 1900, quatre provinces ont décrété des lois pour les fabriques limitant le nombre d'heures de travail des femmes, des jeunes filles et des enfants. La Colombie-Britannique a raffermi ses lois déjà existantes en réduisant les heures dans les mines et a mis en force la journée de huit heures dans les fonderies. L'Alberta a adopté la journée de huit heures dans les mines de charbon, et l'Ontario dans les mines de métaux. Les heures de travail dans les boulangeries ont été réglées par l'Ontario. La Nouvelle-Ecosse et l'Ontario ont toutes deux réglé par la loi les heures des motormen et des conducteurs, et dans Québec les heures de travail pour les femmes et les enfants dans les fabriques de tissus ont été réduites. C'est un fait remarquable que durant cette décade une Commission royale dans la Nouvelle-Ecosse et un comité choisi de la Chambre des Communes de la Puissance ont fait une enquête au sujet de certains projets de loi favorisant la journée de huit heures, quoique cette enquête ne fut suivie d'aucune législation. Le système des gages raisonnables (*fair wages*) a été adopté par le gouvernement fédéral aussi bien que par la législature de huit provinces et par au-delà de quarante municipalités depuis 1900, relativement aux travaux publics.

Analyse des augmentations par province.—Les rapports ne sont pas suffisamment étendus pour servir de base à l'analyse des tendances dans chacun des métiers par province. Le tableau suivant, cependant, indique le nombre de séries de chiffres contenus dans le grand tableau pour chaque province et la moyenne des taux de l'augmentation indiquée dans chacune en 1913 comparée à 1900.

	Nombre de séries de rapports.	Chiffre moyen 1913 (1900=100).
Nouvelle-Ecosse.....	131	141.6
Ile du Prince-Edouard.....	42	158.7
Nouveau-Brunswick.....	80	137.4
Québec.....	202	148.3
Ontario.....	317	145.7
Manitoba.....	49	162.0
Saskatchewan.....	49	149.6
Alberta.....	51	139.0
Colombie-Britannique.....	104	127.6

Si l'on fait abstraction du niveau élevé indiqué par les chiffres de l'Ile du Prince-Edouard et du Manitoba (qui résulte de la prépondérance des rapports relativement aux travaux agricoles et domestiques), la hausse apparemment fut moindre dans la Colombie-Britannique, ce qui est une indication que la différence entre les gages de la Colombie-Britannique et de l'est du Canada a eu la tendance à diminuer durant les années récentes.

Les statistiques des gages présents peuvent être comparées avec le grand tableau où l'on verra que, en somme, le niveau est le plus bas dans les campagnes de Québec et dans les provinces maritimes et le plus haut à l'ouest des grands lacs, atteignant son point culminant dans la Colombie-Britannique. De même, à l'égard des heures, l'on peut considérer que la journée de huit heures prévaut dans la Colombie-Britannique : à part cette province, cependant, elle est restreinte à certaines localités ou à certaines branches de métiers : les imprimeurs, par exemple (membres des unions typographiques), ont la journée de huit heures par tout le Canada et les métiers de construction l'ont dans l'ouest. Dans l'est, cependant, Toronto, Hamilton et un petit nombre de localités sont en évidence à ce propos, vu que les journées de neuf heures et de dix heures sont communément en force.

De même que dans le cas des prix, il est important de tenir compte du niveau de l'année 1900 à partir de laquelle les augmentations ci-haut commencèrent à se manifester. Nous n'avons pas de renseignements compréhensifs pour les années antérieures, mais il y a raison de croire que les gages n'ont pas décliné aussi rapidement durant la décade commençant en 1890 que les prix.¹ Ceci, à tout événement, se manifesta aux Etats-Unis où les taux des gages ne fléchirent qu'un peu entre 1890 et 1900.² En Grande-Bretagne les gages diminuèrent durant la décade commençant en 1870, montèrent durant la décade de 1880, demeurèrent fermes jusqu'en 1895, puis après augmentèrent.³ De même, en Allemagne, les gages ne subirent pas le déclin des prix de 1872 à 1884.⁴ Ceci naturellement rend plus remarquable la rapidité de la hausse récente canadienne.

(1) Les rapports du ministère du Travail indiquent diverses augmentations dans les métiers où l'habileté est requise durant la décade de 1890.

(2) Voir page (554).

(3) Voir page (549).

(4) Voir rapport de la Commission Royale sur l'or et l'argent — témoignage des professeurs Nasse et Lexis.

LES SALAIRES ET LE COUT DE LA VIE—RÉTRIBUTIONS ET SALAIRES RÉELS.

Y a-t-il eu une hausse dans les salaires réels au Canada depuis 1900? En d'autres mots, la rétribution de la moyenne des travailleurs a-t-elle augmenté dans une proportion plus grande que le coût de la vie?

Le chômage.—Les statistiques font défaut, comme nous l'avons déjà fait remarquer, sur un sujet absolument nécessaire pour pouvoir répondre à cette question, c'est-à-dire sur le chômage. D'une manière générale, l'on sait que, excepté durant les intervalles de 1903-1904 et 1907-1908, et durant la dernière année, le travail a été uniformément très actif, et que le chômage de longue durée ou établi sur une longue échelle n'a pas existé, pratiquement parlant. Les comparaisons statistiques de ces conditions d'année en année sont, cependant, impossibles.²

Division du travail.—Une autre tendance qui est plus ou moins constante se trouve dans la plus grande division du travail. Dans les plus grandes fabriques (et cette décade et la dernière décade sont remarquables pour le grand nombre qui a surgi de ces dernières)³, l'on trouve une proportion relativement plus grande

(1) "Quand on fait la comparaison entre les conditions économiques des groupes de différents pays, districts, métiers ou périodes il est inutile de considérer simplement les salaires nominaux. Ceci est très évident quand le calcul couvre une longue étendue de temps; ainsi le salaire nominal annuel d'un valet de ferme durant le 13^{ème} siècle était évalué à 35s. 8d. (Thorold Rogers, *Six Centuries of Work and Wages*, p. 170); maintenant le salaire d'un travailleur de la ferme peut être considéré comme étant £40, et il est difficile de supposer que le rapport, 1.22, en aucune manière, établit leur confort relatif. De sorte que la comparaison des salaires nominaux, du moins dans les cas extrêmes, est futile." *Dictionary of Political Economy Art Wages*.

Selon Walker "les salaires réels sont la rémunération du travail réduit aux besoins, au confort et au luxe de la vie, et ils diffèrent des salaires nominaux pour les raisons suivantes: (I) à cause de la variation de la puissance d'achat de l'argent; (II) à cause des différentes manières de payer; (III) à cause des chances d'obtenir des gains additionnels; (IV) à cause de la régularité ou de l'irrégularité de l'emploi; (V) à cause de la durée plus ou moins longue de la puissance de travailler." A propos de cette définition voir Marshall, *Principles of Economics*, ed. 1895, pp. 629-635.

(2) Excepté indirectement au moyen des statistiques de la production, de la construction, etc., qui apparaissent au volume II.

En discutant la question du chômage comme ayant un effet normal sur les salaires aux Etats-Unis, Scott Nearing (*Salaires aux Etats-Unis*, p. 199) dit:

"Pour les métiers unionistes de l'Etat de New-York, pour l'industrie du charbon des Etats-Unis, et par déduction pour les autres industries des Etats-Unis l'on peut tirer les conclusions suivantes:—

- A. Le chômage est toujours un facteur dans l'industrie moderne.
- B. La moyenne des mineurs peuvent travailler d'une année à l'autre à peu près deux tiers du temps.
- C. Dans les autres industries la moyenne du chômage d'une année à l'autre est à peu près de un cinquième.
- D. Durant certaines années le chômage est plusieurs fois plus long que dans d'autres."

Il classe les causes du chômage comme suit (chapitre X):—

"(I) Causes personnelles.

- "a. Mauvaise nourriture.
- "b. Maladie.
- "c. Accident.
- "d. Inhabileté.

(II) Causes industrielles,—

- "a. Métiers qui dépendent des saisons.
- "b. Crises industrielles.
- "c. Agitation du travail.
- "d. Manque de matières brutes (stock) et de facilités de transport.
- "e. Métiers casuels."

La saison d'hiver comparativement sévère au Canada augmente à un degré considérable le chômage en rapport avec les travaux du dehors, pour quatre mois durant l'année.

Il est intéressant d'ajouter qu'une enquête récente à New-York (*Standard of Living among Workingmen's Families in New-York City*, par Robert C. Chapin, 1909) se termine par l'affirmation qu'un homme, une femme et trois enfants en dessous de quatorze ans ne peuvent pas vivre et s'entretenir convenablement sur l'île Manhattan pour moins de \$900 par année. Ceci est considéré comme une moyenne raisonnable pour les grandes villes à l'est du Mississippi et au nord de la Virginie. Pour le Canada, prendre note des budgets à la page (9).

(3) En 1900 le nombre de fabriques au Canada était de 14,650 et le nombre d'employés 339,173, une moyenne de 23; en 1910 le nombre de fabriques était de 19,218 et le nombre d'employés 515,203, une moyenne de 27.

d'ouvriers d'habileté ordinaire ou bien d'habileté plutôt inférieure. Nous n'avons aucun moyen à notre disposition d'apprécier la tendance à ce sujet.¹

Salaires et revenus.—Des statistiques étendues qui résument les effets des salaires et des revenus font défaut.² Le bureau du recensement émit en 1907 un bulletin sur des "personnes qui reçoivent des salaires selon leurs occupations" et énuméra la moyenne des salaires des employés masculins et féminins selon leurs occupations telle que dévoilée par le recensement de 1901. Comme une compilation identique basée sur le recensement de 1911 n'est pas encore disponible, il n'est pas possible de jeter de la lumière sur ce sujet relativement à la situation des années récentes.

Le recensement des fabriques pour 1900 donne le nombre total des employés comme étant de 339,173 et leur salaire total de \$113,249,350. Le même recensement pour 1910 porte le nombre d'employés à 515,203 et leur salaire à \$241,008,467. Ces chiffres représentent une augmentation dans la moyenne des salaires de \$333 à \$420 durant la décade, ou 40 pour cent.

Les rapports annuels des préposés aux statistiques des chemins de fer donnent depuis 1907 la compensation journalière moyenne payée aux employés. Les chiffres jusqu'à date suivent :

(1) Scott Nearing (Wages in the United States, chapitre IX) a analysé les statistiques actuelles aux Etats-Unis dans le but de trouver l'étendue de cette "stratification" du travail. Il est arrivé à la conclusion que moins de 10 pour cent des travailleurs adultes chez les hommes aux Etats-Unis reçoivent plus que \$1,000 par année, 40 pour cent reçoivent de \$600 à \$1,000 et 50 pour cent (journaliers) moins de \$600 par année.

Après une enquête complète sur les statistiques les plus récentes des gages aux Etats-Unis, — Frank Hatch Straight off, M.A. (The Distribution of Incomes in the United States) tire la conclusion "qu'il est raisonnable de croire qu'en 1904, à peu près 60 pour cent des employés du sexe masculin au dessus de 16 ans travaillant dans les fabriques, les mines, les métiers, les transports et quelques autres occupations attachées à la vie industrielle gagnaient moins de \$626 par année, à peu près 30 pour cent recevaient \$626 et plus, mais moins de \$1,044, et peut-être 10 pour cent avaient l'avantage de recevoir un revenu net d'au moins \$1,000. Si nous ajoutons à ceux-ci les employés des fermes, 65 pour cent tombent dans le groupe le moins payé, 27 font partie du groupe moyen et 8 appartiennent à la plus haute classe, si nous supposons que tous les hommes recevant un salaire en 1904, mais dont on ne tient pas compte dans cette étude, avaient été payés \$12.00 par semaine ou plus. Ceci est manifestement impossible, cependant, même avec cette supposition que la moitié de la population adulte mâle occupée à des travaux rémunérateurs fut payée durant cette année moins que \$626" (p. 139). Monsieur Bowley, commentant sur ceci (Economic Journal, XXIII, 426) dit: "En d'autres mots la moyenne des gages en 1904 aux Etats-Unis fut moins de \$12.00 par semaine, mais nous pouvons dire, nous basant sur une preuve plus définie, que la moyenne des gages pour la même date dans le Royaume-Uni était au-dessous de \$7.00."

(2) La moyenne des revenus est naturellement de peu d'intérêt au point de vue individuel. Comme le remarque Sidgwick (Principles Bk., II, chap. IX): "En examinant combien la rémunération du travail prise dans son ensemble tend à être déterminée l'on a été amené invariablement à tenir compte des différences qui existent normalement, même quand la compétition est légalement ouverte, entre les salaires des différentes branches de l'industrie. Comme on l'a déjà fait observer c'est cette dernière question qui est la plus intéressante au travailleur individuel: les variations dans une moyenne établie en divisant la somme totale des revenus des travailleurs parmi l'ensemble des travailleurs ne l'intéresse pas particulièrement excepté que ceci peut lui donner l'idée des changements dans les gages qui peuvent lui être favorables. L'on pourrait même ajouter que même la moyenne des salaires dans l'industrie où il travaille ne l'intéresse qu'indirectement, sauf qu'il a conscience d'appartenir à la moyenne des travailleurs. Il n'y a guère aucune branche de l'industrie dans laquelle un travailleur plus fort, plus industrieux, plus habile et plus soigneux que ses confrères n'atteindrait pas d'une manière ou d'une autre plus que le taux moyen des rémunérations."

Employés.	1907	1908	1909	1910	1911	1912	1913
	\$ cts.	\$ cts.	\$ cts.	\$ cts.	\$ cts.	\$ cts.	\$ cts.
Officiers généraux.....	11.74	11.59	11.73	11.72	11.72	12.47	12.96
Autres officiers.....	4.11	4.63	4.59	4.73	4.84	4.92	5.00
Clercs du bureau général.....	1.70	1.81	1.81	1.94	1.98	1.99	2.03
Chefs de gare.....	1.91	2.04	2.09	2.16	2.28	2.39	2.60
Autres employés.....	1.56	1.71	1.65	1.65	1.73	1.77	1.90
Mécaniciens.....	3.89	4.53	4.13	4.12	4.40	4.64	4.88
Chauffeurs.....	2.42	2.50	2.52	2.52	2.78	2.84	3.02
Chefs de train.....	3.20	3.30	3.31	3.30	3.62	3.69	3.85
Autres employés.....	1.92	2.06	2.13	2.12	2.44	2.54	2.66
Machinistes.....	2.41	2.68	2.89	2.98	3.14	3.34	3.51
Charpentiers.....	2.99	2.19	2.23	2.52	2.44	2.58	2.75
Autres employés d'ateliers.....	1.99	2.16	2.33	2.19	2.22	2.33	2.42
Chefs de section.....	2.06	2.25	2.15	2.18	2.32	2.38	2.50
Leurs subordonnés.....	1.45	1.57	1.59	1.58	1.66	1.77	1.83
Télégraphistes.....	1.88	2.07	2.09	2.20	2.28	2.28	2.51
Employés en charge de l'équipement.....	1.18	1.10	1.26	2.19	1.11	1.22	1.26
Tous autres employés.....	1.81	1.87	1.95	1.95	1.87	1.84	1.82
Moyenne.....	2.83	2.94	2.97	3.00	3.10	3.23	3.38
Chiffre moyen (1907=100).....	100.0	103.8	104.6	105.9	109.5	114.0	119.0

Le meilleur moyen possible d'illustrer le cours des salaires réels est d'indiquer par des lignes sur un tableau les prix, les loyers et le taux des gages en juxtaposition, tel que dans le diagramme suivant, ou la ligne lourde indique le cours des salaires, la ligne légère le cours des prix de détail et la ligne pointillée le cours des loyers. Comme on peut le voir, les gages des classes étudiés dans ce mémoire—qui, il est bon de le rappeler encore, sont composées de classes d'ouvriers habiles ou des classes anormalement affectées—ont augmenté plus rapidement que les prix de détail des aliments et du combustible, mais non pas aussi rapidement que le loyer des résidences. La ligne des salaires réels serait, sur ce diagramme, pratiquement horizontale.¹ Si l'on tenait compte cependant du chômage, il y aurait un penchant vers l'affaissement en 1908 et une chute en 1913-14, à un degré qu'il est impossible de déterminer. Dans certains cas, le travail a maintenu sa place clairement dans la hausse qui prévalait; dans d'autres, comprenant les aides de classes inférieures dans les fabriques, ceci est moins que certain.²

(1) Pour ce qui regarde le loyer comme constituant 20 pour cent du budget de la famille, les chiffres moyens pour le loyer et les prix convenus seraient: 1900, 100; 1905, 110.0; 1909, 125.0; 1910, 129.9; 1911, 133.8; 1912, 140.9; 1913, 142.9; chiffres qui sont presque identiques avec ceux des salaires nominaux.

(2) Le sujet des salaires réels est encore traité plus loin, pages 542-548, et sous le titre "Tendances des salaires et des heures dans les autres pays, pages 549-567. Il semblerait que les salaires sont restés à peu près les mêmes en Australie, mais ont décliné en Angleterre.

SALAIRES, PRIX DE DÉTAIL ET LOYERS, CANADA, 1900-1913.

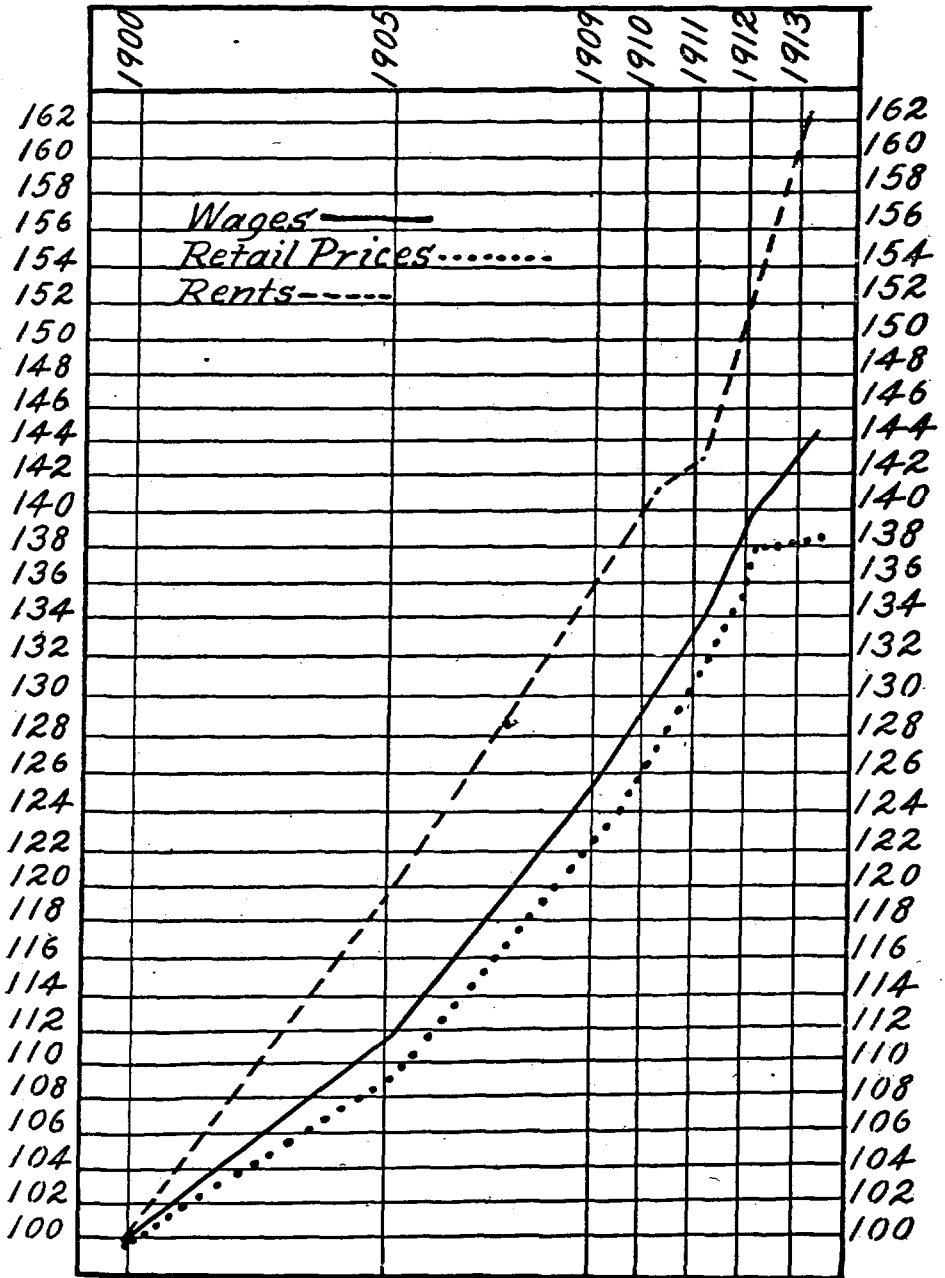

Salaires —————
 Prix de détail.
 Loyers - - - - -

SALAIRES ET COUT DE LA PRODUCTION. — LES SALAIRES ET LES PRIX.

Associée à la question des salaires réels ou bien des salaires considérés au point de vue du travail se trouve la question des salaires au point de vue du capital, affectant le coût de la production, et au point de vue du consommateur en général, affectant les prix par le coût de la production. Comme nous l'avons déjà fait remarquer, on affirme fréquemment que la hausse des prix est souvent causée par la hausse des salaires.

La manière dont les salaires affectent les prix peut s'expliquer comme suit: Le travail ayant, au moyen de ses organisations, augmenté sa puissance, avec l'aide des grèves ou des menaces de grèves a forcé la hausse dans les salaires. Ceci permet au travaillant d'améliorer son mode de vie et par conséquent d'augmenter la demande générale de la marchandise. En même temps, le patron qui s'est rendu à la demande de ses ouvriers se refait en augmentant le prix de ses produits. Si cette situation s'est développée d'une manière générale, le travaillant, comme consommateur, se ressent des effets du coût de la vie, et la hausse devient la raison d'une autre demande, et ainsi de suite, les salaires et les prix se poursuivant comme dans une spirale ascendante.

En étudiant ce sujet, il est intéressant de s'arrêter en premier lieu aux circonstances qui se rapportent à la croissance des unions ouvrières durant les années récentes et de l'état des grèves au Canada :

Organisations ouvrières et grèves.—La croissance des unions ouvrières au Canada n'est devenue un sujet de statistiques que depuis 1911, alors que fut publié le premier rapport du ministère du Travail à ce sujet. Le rapport est comme suit :

Année.	Nombre d'unions.	Chiffre des membres.
1911	1,741	133,132
1912	1,883	160,120
1913	2,017	175,799

Le progrès de ce mouvement, cependant, peut être démontré par les registres du Congrès des Métiers et du Travail. Le travail organisé au Canada est, pour la plus grande partie, affilié au mouvement semblable aux Etats-Unis; les unions internationales au Canada sont au nombre de 1,792 avec un nombre de membres de 149,577, pendant que le nombre total d'unions est de 2,017 ayant un nombre de membres de 175,799. Le Congrès des Métiers et du Travail est le principal corps central international du travail au Canada, et quoique la croissance indique une augmentation importante de son caractère représentatif dans le mouvement international lui-même aussi bien que son progrès général, il est intéressant, cependant, de considérer les statistiques suivantes depuis 1900 :

PROGRÈS DU CONGRÈS DES MÉTIERS ET DU TRAVAIL, 1901-1913.

Année.	Nombre de membres.	Contributions.		Dépenses.	
		\$	cts.	\$	cts.
1901.....	8,381	1,009	88	908	00
1902.....	13,465	2,342	41	1,795	57
1903.....	16,108	3,858	34	3,363	38
1904.....	22,010	3,747	96	3,346	29
1905.....	22,004	4,700	29	4,001	36
1906.....	27,676	5,747	40	3,970	08
1907.....	32,595	7,474	79	6,570	26
1908.....	40,728	8,904	44	7,442	09
1909.....	36,071	7,899	47	6,667	74
1910.....	51,000	9,482	34	7,103	56
1911.....	57,259	12,454	33	9,139	64
1912.....	66,128	16,699	79	10,219	82
1913.....	80,801	19,871	49	10,475	44

La Fédération Américaine du Travail, qui est la tête suprême du mouvement international sur le continent, montre l'augmentation suivante:

PROGRÈS DE LA FÉDÉRATION AMÉRICAINNE DU TRAVAIL.

Année.	Nombre de membres.	Année.	Nombre de membres.	Année.	Nombre de membres.
1901.....	787,537	1906.....	1,454,200	1910.....	1,562,112
1902.....	1,024,399	1907.....	1,538,970	1911.....	1,761,835
1903.....	1,365,800	1908.....	1,586,885	1912.....	1,841,268
1904.....	1,676,200	1909.....	1,482,872	1913.....	1,996,004
1905.....	1,494,300				

REGISTRE DES GRÈVES.

Année.	Nombre de grèves.	Nombre de maisons intéressées.	Nombre d'employés affectés.	Perte de temps approximative en jours de travail.
1901.....	104	273	28,086	632,311
1902.....	121	420	12,264	120,940
1903.....	146	927	50,041	1,226,500
1904.....	99	575	16,482	265,004
1905.....	89	437	16,223	217,244
1906.....	141	1,015	26,050	369,797
1907.....	149	825	36,224	621,962
1908.....	68	175	25,293	708,285
1909.....	69	397	17,332	871,845
1910.....	84	1,335	21,280	718,635
1911.....	99	475	30,094	2,046,650
1912.....	150	989	40,511	1,099,208
1913.....	113	1,015	39,536	1,287,678
Total.....	1,432	8,858	359,416	10,176,059

L'on verra que les relations directes entre la puissance des unions, la recrudescence des grèves et le mouvement général des salaires est difficile à établir.

Les salaires et le coût de la production.—Les seuls renseignements considérables pour le Canada que nous ayons sur les relations des salaires et le coût de la production sont ceux qui nous viennent du recensement des fabriques, indiquant le capital engagé dans les fabriques, le nombre d'employés, leur salaire total, la valeur des matériaux bruts et partiellement fabriqués qui entrent dans leur production et la valeur des articles finis :

	Valeur de l'installation.	Nombre d'employés.	Salaires.	Valeur des matériaux bruts et des articles partiellement fabriqués.	Valeurs des produits.
1900.....	446,916,487	339,173	113,249,350	266,527,858	481,053,375
1905.....	846,585,023	392,530	165,100,011	718,352,603
1910.....	1,247,583,609	515,203	241,008,418	601,509,018	1,165,975,739

D'après les chiffres ci-haut, la moyenne des salaires dans les fabriques augmenta de \$333 en 1900 à \$420 en 1905 et à \$467 en 1910, une hausse durant la décade de 40 pour cent. Le budget des salaires, cependant, a décliné proportionnellement à la valeur des articles finis. En 1900, il était de 23.5 pour cent; en 1905, de 22.0 pour cent; et en 1910, de 20.6 pour cent seulement. Le même rapport entre la matière brute et les articles finis démontre aussi un déclin de 55.4 pour cent en 1900 à 51.6 pour cent en 1910. Il semblerait que malgré les salaires plus élevés payés à la moyenne des travailleurs et le coût plus élevé de la matière brute, la différence relativement entre le coût total de la production (salaires et matières brutes) et la valeur de l'article fini a augmenté. En 1900, la différence était de 21.1 pour cent des articles produits; en 1910 elle était de 27.4 pour cent. Pour confirmer ceci, on peut calculer la relation qui existe entre ces marges et le capital actuel. En 1900, la marge était de 22.8 pour cent; ceci avait augmenté à 25.9 pour cent en 1910. Ces chiffres, naturellement, ne comprennent pas les dépenses telles que loyer du terrain, assurances, etc.

Il est impossible de retracer le rapport entre la hausse des salaires et la hausse des prix dans les statistiques des salaires produites dans ce mémoire. Ainsi, les salaires des travailleurs de la ferme ont augmenté de 50 pour cent depuis 1900, mais les prix des produits de la ferme ont augmenté beaucoup plus. Les salaires des hommes de chantiers ont augmenté à peu près de 30 pour cent pendant que le prix du bois a augmenté de 56 pour cent. D'un autre côté, les employés des fabriques de meubles ont obtenu des hausses au montant de 48 pour cent pendant que les prix des meubles n'ont monté que de la moitié. La hausse totale dans les salaires de l'industrie manufacturière, soit 40 pour cent, se compare à une hausse de 30 pour cent dans les prix des articles fabriqués. L'insuffisance de ces statistiques, cependant, est évidente par le fait que dans beaucoup de cas le même travail produit des articles dont les prix ont varié d'une manière totalement différente. Ainsi la grande hausse récente dans les viandes se manifestait concurremment avec un déclin dans les grains, quoique les deux soient le produit du travail de la ferme. La valeur n'a augmenté que modérément comparativement au son et au menu son, quoique tous deux soient produits dans le même établissement. Il est possible que la hausse comparativement basse est le résultat de l'amélioration des procédés de manufactures. La relation entre l'organisation du travail et la hausse du salaire n'explique pas la hausse des services domestiques et des services de la ferme, groupes de travailleurs les moins conscients et les moins organisés.

Mais la négation déductive de l'affirmation que les gages sont la cause des prix est peut-être plus importante: Premièrement, on a prétendu que l'on pouvait émettre le même argument en commençant à peu près à n'importe quel point

du cercle. Ceci a été illustré par l'exemple du monopole qui augmente les prix.¹

"Sous la protection d'un tarif surgit un nombre de trusts qui augmentent le prix de leurs produits au-dessus du niveau du marché; la hausse des prix augmente le coût de la vie, produit un malaise dans la classe travaillante, et éventuellement une hausse dans les salaires; la hausse dans les salaires diminue les profits anticipés des trusts qui, en raison de l'augmentation du coût de la production, tentent d'élever encore le prix, et probablement exigent un tarif plus élevé. Si ceci est accordé tout le procédé recommence et, de même que lorsque la hausse des salaires commence, semble comporter un mouvement ascendant indéfini."

En général, l'expérience indique que les salaires suivent plutôt qu'ils ne conduisent l'augmentation des prix dans les temps d'activité et d'expansion, et de même qu'ils tendent à rester élevés dans des moments de dépression commerciale lorsque les prix tombent. La courbe basse des prix en 1896-7 ne fut pas parallèle aux salaires, et si l'on juge d'après les observations à l'égard de la situation industrielle générale durant les premières années de ce siècle, il semblerait que l'effervescence commerciale était bien lancée avant que le travail fut en état d'améliorer matériellement sa situation. Il est facile de retracer dans la *Gazette du Travail* le changement graduel de l'affirmation "bonnes années" (good times) à celle "coût de la vie" comme base sur laquelle se sont appuyées les demandes en faveur de salaires plus élevés, quoique les deux affirmations furent entremêlées dès le commencement par le fait que les aliments ordinaires prirent le devant dans la hausse des prix. Ainsi, tel qu'il est indiqué plus haut, la grande hausse de 1903 fut une hausse intimement liée aux petits groupes qui n'étaient pas organisés, pendant que l'autre grande hausse, cela de 1907, fut exactement l'opposée. C'est une affirmation qui se fait très fréquemment, que les grands profits des temps heureux dépendent de la supposition que les salaires augmentent plus tranquillement que les prix et ainsi permettent de réaliser des profits dès le commencement, et que ce sont les prix élevés qui amènent la hausse des salaires.

Il est probablement vrai de dire que le travail dans beaucoup de pays, à cause de l'accroissement rapide des richesses, obtient graduellement non seulement absolument, mais aussi relativement une part plus large des produits.² Les capitalistes considèrent cette tendance dans sa totalité tout autant comme signe du coût élevé de la production que comme signe indiquant l'accroissement de la puissance productive.³ Dans un pays qui se développe rapidement comme le Canada, au moment où la demande du travail est très grande on peut s'attendre à ce que ce procédé soit intensifié particulièrement lorsque l'avantage des dons gratuits de terres permet au patron d'imposer un salaire minimum proportionné à ce qu'il peut produire de la terre.

(1) Layton, "Introduction to the Study of Prices," p. 129.

(2) "L'un des faits les mieux établis dans l'histoire économique est que les salaires augmentent plus tranquillement que les prix. Ceci est occasionné presque totalement par la force de la coutume. . . . Il ne peut y avoir aucun doute à ce sujet; quand les prix montent les salaires des travailleurs n'augmentent pas aussi rapidement. . . . On sait d'après l'expérience habituelle que les hommes d'affaires accumulent plus de profits durant la période de la hausse des prix sur les articles dont la production commande en grande partie le paiement de salaires. . . . Les fabricants qui n'achètent relativement que peu de matières premières et dont les dépenses consistent principalement dans les salaires qu'ils payent aux ouvriers, sont ceux qui profitent le plus" — (Taussig, "Principles of Economics," vol. I, p. 304).

"Les salaires augmentent moins rapidement que le prix des commodités. A cause de ceci la hausse des prix est favorable aux profits des patrons et comme les patrons accumulent plus généralement que les travailleurs, le capital est donc favorisé de cette manière. L'augmentation du capital à son tour favorise l'extension du commerce et augmente la demande du travail, puis hausse les salaires dans la limite des profits réalisables." (Prideaux Selby, Letter to Gold and Silver Commission, Third Report, p. 428). Voir aussi Tooke, "History of Prices," III, p. 52; Layton, "Introduction to the Study of Prices," pp. 10-12; etc.

Le prix, cependant, ("Money and its Relation to Prices," chapitre II) indique une source d'avantages au travailleur: "L'on pourrait plausiblement prétendre que dans le cas de la hausse, quicque son salaire ne soit pas immé-

diatement affecté par les prix et que momentanément il peut être le perdant, cependant l'atmosphère de commodités générales qui accompagne une hausse et l'encouragement qu'elle apporte chez le patron ne sont pas de nature à empêcher le travailant à insister sur de meilleures conditions et à amener le patron à être mieux disposé à rencontrer la demande de la hausse, et le rajustement des salaires aux prix se fera plus rapidement que dans le cas du déclin des prix. En somme, la friction et l'irritation seront probablement moins évidentes, moins prolongées et moins étendues dans le cas d'une hausse dans les prix que dans celui d'une chute." Voir Cairnes, "Essays," p. 6 & pp. 147-9.

On peut citer le professeur Mitchell ("Business Cycles," p. 465-6) comme un observateur qui, en écrivant, avait la situation présente en vue: "Les statistiques américaines et anglaises confirment l'opinion générale que, avec le retour de l'activité dans les affaires les salaires augmentent moins que le prix des commodités de gros. . . . mais le fait est moins connu que la hausse commence souvent plus tôt dans le travail que dans les commodités; cependant, aux Etats-Unis et dans la Grande-Bretagne les salaires commencèrent à monter avant la dépression du milieu de la décade de 1890 avant que les prix de gros aient atteint leur plus bas niveau. . . . La crise de 1903-04 ne fut pas suffisamment sévère dans l'Amérique pour causer une réduction dans les salaires. . . . En Angleterre la crise de 1900 fut suivie par une réduction dans les salaires et à la reprise des affaires qui suivit plus tard, les prix de gros montèrent non seulement plus haut, mais plus tôt que les salaires.

"La raison pour laquelle les salaires augmentent moins que les prix de gros se trouve surtout dans la différence qu'il y a entre l'organisation du travail et le fonctionnement des marchés de commodités. Là où n'existent pas les unions ouvrières, ou là où elles n'ont que peu de vigueur, les travailleurs individuellement n'acquièrent pas promptement la connaissance des changements dans la situation des affaires nécessaire pour leur permettre de déterminer ce que les patrons sont en mesure de payer et ils n'ont pas la puissance qu'il faut pour forcer la réalisation de leurs demandes si l'on n'y consent pas immédiatement. . . . mais, un grand nombre d'unions s'efforcent d'obtenir des conventions pour un laps de temps considérable qui obligent les hommes à ne pas demander de nouvelles augmentations tant que les conventions ne sont pas expirées. Mais ce qui est le plus important, le travailant individuel, l'union ouvrière et le patron subissent beaucoup plus l'influence de l'idée des salaires raisonnables que les hommes d'affaires qui font le commerce des commodités. Ce qui reste de l'état relativement stable du moyen-âge a presque son influence sur les prix que les hommes offrent ou acceptent pour le coton, pour le blé, pour le fer;—ces commodités valent ce qu'elles peuvent rapporter. Mais il reste encore dans l'idée de toutes les parties intéressées dans le marché du travail certaines notions de ce qui est

SALAIRES EN ARGENT, SALAIRES RÉELS, PRIX DE DÉTAIL ET CHOMAGE (G. H. WOOD).

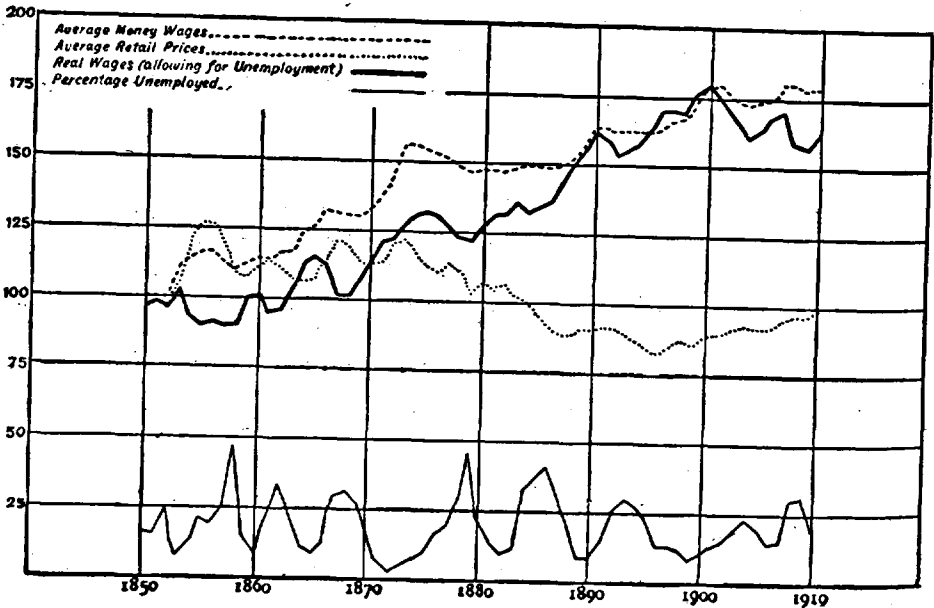

Salaires moyens en argent - - - - -
 Prix de détail moyen
 Salaires réels (tenant compte du chômage) ————
 Pourcentage du chômage ————

un salaire convenable pour une journée d'ouvrage. Quand le patron offre beaucoup moins que le salaire ordinaire il provoque une résistance déterminée, qui est appuyée par le gros bon sens de la communauté, que l'ouvrage vaut plus et qu'un homme ne peut pas décemment supporter sa famille avec un tel salaire. D'un autre côté, quand les travailleurs exigent beaucoup plus que le prix coutumier leur prétention est considérée comme absurde. Naturellement ces sentiments font obstacle au fonctionnement libre de l'offre et de la demande dans le marché du travail—ou plutôt constituent un trait important tant du prix de l'offre que du prix de la demande—et ont une tendance à maintenir les salaires plus stables que ne sont les prix dans un marché où l'ambition du gain pécuniaire gouverne sans frein. . . . Il faut dire aussi que la pression économique qui force la grande masse des travailleurs à soutenir leur lutte difficile pour des salaires plus élevés, se relâche juste au moment où les augmentations rapides pourraient être obtenues des patrons. Le taux relativement modéré qu'atteignent les prix de détail dans les premiers temps d'un réveil dans les affaires

empêche que le coût de la vie monte trop vite. D'un autre côté la situation économique du travailant est améliorée par une plus grande régularité de l'emploi et l'abolition des journées courtes. Même sans augmentation dans les salaires les classes travaillantes sont dans une meilleure situation. Elles hésitent à demander une augmentation à leur salaire coutumier jusqu'à ce que le sentiment de cette prospérité relative s'émousse par l'habitude, jusqu'à ce que le coût de la vie ait augmenté sérieusement et jusqu'à ce que les épargnes personnelles ou les fonds des unions ouvrières lesaient mis en position de lutter avec vigueur."

(1) "La grande tendance du progrès dans le nouveau monde penche vers une nouvelle distribution de la richesse en faveur du travailant et de l'augmentation des salaires." (L. Price, "Money in Relation to Prices," chapitre VI) Sir Robert Giffen, en 1883, évaluait le progrès de la classe ouvrière comme étant de 50 pour cent plus avantageux que durant les cinquante années précédentes. ("Essays in Finance," secondes séries, p. 365.) Les enquêtes conduites par Giffen ont été supplantées par celles de M. Bowley en 1904 et de M. G. H. Wood en 1909. Le diagramme de M. Wood est reproduit ci-joint (Journal of the Royal Statistical Society, mars 1909).

NOTE SUR LA THÉORIE DES SALAIRES.

L'on peut comprendre les phases particulières du problème des salaires et des heures après avoir étudié la théorie des salaires et de leur développement.

Avant Adam Smith le sujet fut à peine effleuré, et, règle générale, l'on considérait que les salaires dépendaient du prix des vivres. Adam Smith, constatant qu'avec la division du travail les relations de l'effort productif avec sa compensation étaient devenues avec le temps indirectes et éloignées les unes des autres, déclara que les salaires sont payés à même le capital et tendent plutôt au minimum. Malthus ajouta peu de chose à cette doctrine, mais en attirant l'attention sur le mode de vie selon qu'il est déterminé par la population, accentua la dépendance des salaires du capital. Après avoir été étudiée par Ricardo et James Mill, la théorie du "fonds des salaires" (wage fund) devint durant cinquante ans la doctrine favorite des économistes, et reçut sa sanction finale et orthodoxe de John Stuart Mill. Lessalaires selon Mill consistent dans la division parmi un certain nombre de travaillants d'un certain fonds dont la somme totale est fixée. En d'autres mots ceux-ci dépendent de la relation entre la population et le capital. L'affirmation la plus extrême en rapport avec cette théorie est peut-être celle de Lasalle qui dit que, "en vertu d'une loi de fer inexorable soumise à la domination de l'offre et de la demande, la moyenne des gages du travail reste toujours réduite juste aux moyens de subsistance qui, selon le mode de vie d'une nation, est nécessaire pour l'entretien et la reproduction de la race." L'on peut attribuer à la prévalence de cette doctrine l'impopularité de l'économie politique parmi les classes populaires de 1820-70, parce que, comme on l'a indiqué (Dic. Polit. Econ. Art. Wages), "si les enseignements de l'économie pratique au sujet des salaires sont vrais, toute tentative que la classe travaillante peut faire pour obtenir de meilleures conditions est destinée à l'insuccès ou si elle réussit elle n'apporte des avantages qu'à une section particulière de la classe ouvrière aux dépens des autres." Comme question de fait, cependant, la promulgation de la théorie de Mill fut l'avant-coureur de son renversement. La règle de la rigidité du fonds des salaires fut immédiatement assaillie par Longe et Thornton, à qui se rallia, Mill lui-même, et plus tard Sidgwick et Walker, qui nièrent que les salaires aient aucun rapport avec le capital, mais qu'ils sont payés à même les revenus de la production courante. Walker ajoute cette théorie que des quatre principales sources d'écoulement des revenus de l'industrie—soit le loyer, les profits, l'intérêt, les salaires—les trois premières sont fixées par des considérations économiques indépendantes de la production, pendant que le travail dirige sa réclamation vers le reste des revenus de l'industrie.

Nous pouvons maintenant affirmer qu'il est admis que la théorie du fonds des salaires est insoutenable, mais qu'aucune autre doctrine claire et précise ne lui a été substituée. Le rapport entre la population et le capital est considéré comme l'un des facteurs seulement qui détermine le taux des salaires. La théorie du "residuum" a été mise en doute, et à sa place l'on a prétendu que les salaires sont une proportion variante des revenus variant de l'industrie, comme, de fait, sont les loyers, l'intérêt et les profits. L'on doute que les salaires dépendent absolument de la productivité du travail, quoiqu'il ait été prouvé qu'il y a entre les deux des relations très intimes. L'école australienne a dans ceci, comme dans beaucoup de branches économiques, les idées pittoresques du jour que les salaires ou le prix du travail tiennent de son utilité définitive, c'est-à-dire de cette partie dont on peut plus facilement se dispenser.

Le résumé de Marshall ("Economics of Industry," livre VI, chap. XIII) peut être paraphrasé comme suit: Le travail et le capital ensemble produisent le dividende national. Il est manifeste qu'à moins que ce dividende soit augmenté ni le capital, ni le travail ne peuvent obtenir plus, excepté aux dépens l'un de l'autre. Il y a une limite déterminée à ce dernier procédé qui se trouve dans l'évanouissement des profits (le patron n'étant pas en mesure de forcer les prix plus loin que certaines limites) ou la famine du travaillant. Il suit donc que, à moins que des gages plus élevés ne comportent une efficacité plus grande ils finiront par être une fuite dans l'industrie et dans la classe ouvrière dans leur ensemble. De même la baisse des salaires ne profitera pas d'une manière permanente au patron si elle résulte dans la diminution de la qualité du travail. Dans le cas de la réduction des heures, si le procédé va plus loin qu'il ne faut pour permettre le repos et les loisirs nécessaires, ce n'est pas dans l'intérêt du travail en son ensemble. La théorie que la diminution des heures augmente les salaires est fautive (elle est basée sur la supposition erronée:—1, qu'il y a un fonds de travail permanent et, 2, que tous les métiers peuvent profiter d'un procédé qui peut bénéficier à un métier aux dépens des autres) quoiqu'il se peut que l'intérêt général de la société exige le changement de la production. Le point entre les limites ci-haut de la hausse et de la baisse ne peut être décidé que par le marchandage.

Il y a quelques années M. Keir Hardy, donnant son témoignage devant la British Labour Commission, déclara que trois livres par semaine étaient des gages raisonnables pour les mineurs; il ajoutait: "Je crois que les salaires devraient être déterminés selon le mode de vie (Standard of living). Si vous améliorez les conditions de l'homme, vous lui rendez nécessaire un salaire plus élevé." A ceci William Smart ("Studies in Economics") répliqua que si la nature du confort est un facteur et un facteur puissant qui affecte l'offre du travail, cette doctrine est vraie. Il prétend, cependant, qu'il n'est pas vrai de dire que le travaillant peut exiger n'importe quelle sorte de mode de vivre, et en refusant son travail, l'obtenir, vu que les gages sont fixés par les négociations, et par ce que le commerce peut supporter.

Sur la difficulté qu'il y a d'établir une relation entre les changements dans les gages et les heures et le coût de la production, Marshall dit: "Il ne faut pas s'attendre à résoudre la question de savoir si la réduction des heures du travail réduit la production et les gages, par une simple étude des faits, parce que soit que nous étudions les statistiques des salaires et de la production immédiatement après le changement ou pour une longue période subséquente, les faits qui viennent à notre connaissance sont produits par des causes autres que celles que nous désirons étudier. Premièrement, les effets qui suivent immédiatement sont trompeurs pour plusieurs raisons. Si la réduction vient du résultat d'une grève heureuse les chances sont que l'occasion choisie pour la grève fût telle que la position stratégique des travaillants était favorable et que les conditions générales du commerce leur auraient permis d'obtenir une hausse de salaires s'il n'y avait pas eu de changements dans les heures; et conséquemment les effets immédiats des changements sur les gages

apparaîtront probablement plus favorables qu'ils ne le sont en réalité. Ensuite, beaucoup de patrons ayant accepté des conventions qu'ils sont tenus de respecter pourront pour un certain temps offrir des salaires plus hauts pour une journée plus courte, qu'ils donnaient antérieurement pour une longue journée: mais ceci n'est que le résultat de la soudaineté du changement et n'est en quelque sorte qu'un éclair. D'un autre côté, si les hommes ont été surmenés, le raccourcissement des heures n'aura pas l'effet de les rendre immédiatement plus capables: l'amélioration physique et morale de la condition des travailleurs avec l'augmentation de leur efficacité qui en est la conséquence et avec l'augmentation des gages ne peut se produire immédiatement. Et, deuxièmement, les statistiques de la production et des salaires plusieurs années après la réduction des heures refléteront probablement les changements de la prospérité du pays, ou du métier en question, ou des méthodes de la production, ou en dernier lieu de la puissance d'achat de l'argent, et il peut être aussi difficile d'isoler les effets de la réduction des heures du travail, comme il l'est d'isoler les effets causés par les jets d'une roche sur les vagues d'une mer agitée. Par exemple, quand nous examinons l'histoire de l'introduction de la journée de huit heures en Australie, nous trouvons de grandes fluctuations dans la prospérité des mines et de la production de l'or, dans la prospérité des fermes à brebis et dans les prix de la laine, dans les emprunts contractés à même le capital des vieux pays utilisés dans l'emploi du travail australien par la construction des chemins de fer, etc., dans l'immigration et dans le crédit commercial. Et toutes ces choses ont été de telles causes très puissantes de changements dans la situation du travailant en Australie, qu'elles ont complètement submergé et voilé à la vue les effets de la réduction des heures de travail de 10 heures à 8 heures."

Sur l'effet de la production de l'or sur les salaires, voir Newmarch, VI, pp. 204-13.

3. L'étude de Cairnes à ce sujet est classique: "Le taux des salaires, soit qu'il soit évalué en argent ou bien selon la rémunération réelle du travailant, donne un critérium approximatif du coût de la production, mais dans un sens autre que celui qu'on le comprend. . . . En d'autres termes un taux élevé de salaires n'indique pas un taux élevé de production mais plutôt un taux bas, pour toutes les commodités où le taux des gages est élevé; d'un autre côté un taux bas de salaires indique un taux élevé de toutes les commodités en rapport avec le travail où ce taux est bas. . . . Des capitalistes et des travailants reçoivent de fortes rémunérations en Amérique, parce que leurs industries produisent beaucoup. . . . Ceci est le fait simple et patent que tous doivent reconnaître. . . . L'échelle élevée de la rémunération industrielle de l'Amérique, au lieu d'être une preuve du coût élevé de la production dans ce pays, est distinctement une preuve du coût bas de la production, c'est-à-dire en premier lieu de l'or et ensuite des commodités qui constituent principalement les gages réels du travail—description qui comprend immédiatement les produits bruts les plus importants de la consommation. Pour ce qui regarde les commodités qui ne sont pas comprises dans cette description le critérium des salaires n'a aucune relation constante d'aucune sorte avec le coût. . . . Peut-être me demandera-t-on ici, si cette affirmation est vraie, comment on peut expliquer le fait. . . . que le peuple des Etats-Unis ne peut pas faire compétition avec l'Angleterre et les autres pays de l'Europe sur les marchés neutres à l'égard de certaines marchandises. . . . comment se fait-il que tout en jouissant d'avantages d'industries supérieures à d'autres pays, ils sont cependant incapables de leur tenir tête dans les marchés généraux du commerce? Je vais m'efforcer de répondre à cette objection avec franchise et d'abord, permettez-moi de dire qu'elle est mon opinion en rapport avec le coût de la production en Amérique. Je ne dis pas qu'il est bas dans le cas des commodités capables d'être produites dans le pays, mais seulement dans les produits appartenant à un groupe grand et important, mais cependant limité. Par rapport aux commodités en dehors de ce groupe je maintiens que le taux des salaires n'offre aucune preuve relativement au coût de la production, d'un côté ou d'un autre."

Voir aussi "The Economy of High Wages", par J. Schoenhof, 1893.

Les effets différents de l'augmentation de la rémunération sur l'efficacité des travailants sont bien développés dans les passages suivants du travail de Lord Brassey "Work and Wages", c. III:—

"A l'origine de la construction du chemin de fer North Devon, les salaires des travailants étaient de 2s. par jour. Durant le progrès de l'ouvrage les salaires furent élevés à 2s. 6d. et à 3s. par jour. Cependant l'on s'aperçut que le travail s'accomplissait meilleur marché lorsque les hommes gagnaient plus cher que lorsqu'ils étaient moins payés. A Londres, lorsque l'on construisit une partie des égouts métropolitains dans la rue Oxford les salaires des briqueteurs furent élevés graduellement de 6s. à 10s. par jour; cependant l'on trouva que les travaux de briques furent construits à un taux meilleur marché à la verge cube, après que les salaires des travailants furent élevés à 10s., que lorsqu'ils n'étaient payés qu'au taux de 6s. par jour.

"L'on a trouvé sur les chemins de fer de l'Inde que la grande augmentation dans les salaires n'avait augmenté en aucune façon la rapidité des travaux, ni ajouté au confort des travailants. Le travailant hindou ne connaît d'autre besoin que celui de sa portion journalière de riz et le climat torride de ce pays ne rend pas nécessaire les habitations à l'épreuve de l'eau et l'abondance de vêtements. Le travailant donc laisse son ouvrage aussitôt qu'il a obtenu ses besoins pour sa journée. Des salaires plus élevés n'ajoutent pas à son confort; ils servent seulement à diminuer son industrie ordinaire."

CHAPITRE II.

SALAIRES ET HEURES DE TRAVAIL DANS LES AUTRES PAYS, 1900-1913.

Il serait intéressant de prendre note, comme dans le cas des prix et des loyers, de la tendance récente des gages dans les pays les plus intimement associés à la Puissance. Certains traits significatifs des statistiques récentes des gages dans le Royaume-Uni, aux Etats-Unis et en Australie sont décrits brièvement ci-après.

Quoique la tendance à la hausse soit générale, elle semble plus prononcée au Canada et aux Etats-Unis que dans les autres pays. Elle fut légère dans le Royaume-Uni, moins de 3 pour cent, (selon les rapports de la Chambre de Commerce) distribuée de diverses manières selon les corps de métiers. En Australie la hausse fut d'à peu près 25 pour cent.

Tous les chiffres moyens ont été fixés en rapport avec la base de 1900.

LE ROYAUME-UNI.

La branche du travail de la Chambre de Commerce émet des rapports annuels sur (1) le taux des salaires pour la journée officielle de travail au 1er janvier, et (2) sur les changements des taux des salaires et des heures de travail. Un chiffre moyen des salaires des métiers de construction, des mines de charbon, des fabriques de tissus et de l'agriculture fut compilé à partir de 1897, comme suit :

COURS GÉNÉRAL DES SALAIRES DANS LE ROYAUME-UNI, 1890-1910.

NOTE.—Dans le tableau suivant les salaires à la fin de l'année 1900 sont représentés par le chiffre 100. Les années durant lesquelles les salaires furent plus hauts ou plus bas qu'en 1900, sont représentées par des pourcentages soit plus hauts, soit plus bas que celui de 1900.

Fin de l'année.	Métiers de la construction (briqueurs, charpen- tiers, menuisiers et maçons) moyenne de 74 taux.	Mines de charbon, (tailleurs) pourcentage comparé dans les prin- cipaux districts.	Mécanique (ajusteurs, tourneurs, fondeurs en fer, mouleurs) moyen- ne de 38 taux.	Tisseurs (fileurs et tis- serands, artisans de la toile et du jute.	Agriculture (travailleurs ordinaires de la ferme (Moyenne de 115 taux)	Moyenne non-comparée des groupes de métiers précédents.	
						Comprenant l'agriculture.	Excluant l'agriculture.
1891.....	87.78	86.52	93.31	96.89	93.22	91.54	91.13
1892.....	88.89	78.88	93.31	96.00	93.22	90.06	89.27
1893.....	90.00	80.44	92.60	94.97	92.66	90.13	89.50
1894.....	91.11	76.13	92.56	94.97	92.66	89.49	88.69
1895.....	92.22	72.54	93.18	94.97	92.66	89.11	88.23
1896.....	93.33	71.90	96.75	94.97	92.66	89.92	89.24
1897.....	94.45	72.60	98.18	94.97	93.79	90.80	90.05
1898.....	97.78	78.60	99.19	94.97	95.48	93.20	92.64
1899.....	98.99	83.53	99.61	98.22	96.61	95.37	95.06
1900*	100.00	100.00	100.00	100.00	100.00	100.00	100.00
1901.....	100.00	93.95	100.29	100.00	101.13	99.07	98.56
1902.....	100.00	87.53	100.29	100.00	101.13	97.78	96.96
1903.....	100.00	84.92	99.93	100.00	101.13	97.20	96.21
1904.....	100.00	82.31	99.93	100.00	101.13	96.67	95.56
1905.....	100.00	81.02	100.05	102.67	101.41	97.03	95.94
1906.....	100.00	83.36	100.83	106.22	101.69	98.42	97.60
1907.....	100.00	96.25	102.00	108.89	101.69	101.77	101.79
1908.....	100.00	93.30	101.68	108.89	102.26	101.23	100.97
1909.....	100.00	89.20	101.32	107.11	102.26	99.98	99.41
1910.....	100.00	89.65	102.03	107.11	102.82	100.32	99.70
1911.....	100.00	88.83	103.26	107.11	103.11	100.46	99.83
1912.....	101.11	93.80	104.24	110.67	105.08	102.98	102.46

*Année de base.

Un résumé du registre départemental du changement des salaires et des heures de travail suit :

CHANGEMENTS DANS LES SALAIRES CLASSIFIÉS SELON LES INDUSTRIES.*

(Compilés au moyen des renseignements obtenus dans les rapports annuels de la Chambre de Commerce sur les changements dans les salaires et les heures de travail.)

Année.	Nombre de changements	Nombre d'individus séparés intéressés			Somme de changements des salaires hebdomadaires.		
		Par l'augmenta- tion.	Par la diminution	Total.	Augmenta- tion	Diminution.	Augmenta- tion (+) ou Diminut. (-)
					£	£	£
1900.....	1,413	1,109,284	23,010	1,132,386	211,412	2,822	+ 208,590
1901.....	966	429,715	489,318	928,926	40,790	117,377	- 76,587
1902.....	470	91,812	789,891	887,206	5,326	77,921	- 72,595
1903.....	443	21,327	874,721	896,598	2,542	39,869	- 38,327
1904.....	412	16,054	784,604	800,658	1,202	40,432	- 39,230
1905.....	386	319,304	249,586	688,889	16,333	18,502	- 2,169
1906.....	794	1,097,984	5,140	1,115,160	58,409	512	+ 57,897
1907.....	825	1,243,534	2,930	1,246,464	201,152	240	+ 200,912
1908.....	686	119,327	464,216	963,333	7,260	66,431	- 59,171
1909.....	435	18,371	1,131,505	1,154,796	986	69,908	- 68,922
1910.....	521	391,183	137,469	548,938	16,413	1,879	+ 14,534
1911.....	1,138	507,207	399,362	916,366	46,247	11,669	+ 34,578
1912.....	1,963	1,804,844	46	1,816,640	139,210	6	+ 139,204

*Ces statistiques sont nécessairement incomplètes. Elles ne comprennent pas les changements dans les taux des gages des employés de la ferme, des matelots et des employés de chemins de fer, et nous pouvons ajouter qu'il y a beaucoup de changements dans d'autres métiers. Les métiers non organisés ont particulièrement échappé à l'attention. Les changements qui n'intéressent que moins de cinq personnes ont été omis.

L'enquête spéciale conduite par le ministère en 1912 sur le coût de la vie et les salaires dans les principales villes du Royaume-Uni, pour faire suite à une enquête semblable faite en 1905, contient l'analyse suivante de l'augmentation des salaires entre 1905 et 1912 :

TAUX DES SALAIRES: PERCENTAGE MOYEN DE L'AUGMENTATION ENTRE OCTOBRE 1905 ET OCTOBRE 1912, SELON LES GROUPES GÉOGRAPHIQUEMENT DISTRIBUÉS.

Groupe géographique.	Nombre de villes.	Pourcentage de l'augmentation moyenne.				
		Construction.		Mécanique.		Imprimerie.
		Ouvriers expérimentés	Journaliers.	Ouvriers expérimentés	Journaliers.	
Londres.....	1	1	Nil.	3	9	Nil.
Comtés du nord et Cleveland..	9	0.1	1.7	5.9	-†	2.3
Yorkshire (excepté Cleveland)..	10	2.0	2.1	5.1*	-†	1.6*
Lancashire et Cheshire.....	17	2.6	2.6	4.8*	5.0*	2.9*
Midlands.....	14	2.2	3.6	5.9*	1.3*	4.8
Comtés de l'est et East Midland	7	0.3	1.1	-†	-†	4.5*
Comtés du Sud.....	10	0.9	1.6	-†	-†	3.9*
Pays de Galles et Monmouth..	4	5.8	6.8	-†	-†	10.5*
Ecosse.....	10	3.0	1.1	-†	-†	6.9
Pays de Galles.....	6	0.5	5.3	-†	-†	3.2*

*Le nombre de villes qui a servi à ce calcul est moindre que le nombre total employé dans le groupe géographique.

†Le nombre de villes pour lequel des renseignements comparables sont disponibles pour octobre 1905 et octobre 1912 est insuffisant pour justifier le calcul du pourcentage moyen du groupe.

Relativement à la tendance des gages dans le Royaume-Uni entre 1905 et 1912 telle que dévoilée par l'enquête, le rapport dit ce qui suit :

“Quoique dans bien des cas le taux des salaires était au même niveau à la date des deux enquêtes, et dans quelques cas, dans les métiers de la construction, était quelque peu plus bas en 1912 qu'en 1905, en somme il y eut un mouvement ascendant distinct entre les deux dates dans chacun des cinq groupes (ouvriers et journaliers de la construction et de la mécanique, aussi bien que les ouvriers expérimentés de l'imprimerie). La hausse fut la moins marquée dans la construction, dans laquelle 26 seulement des 88 villes indiquèrent des augmentations excédant 2 pour cent pour les ouvriers expérimentés et 45 des 88 n'indiquèrent aucun changement ou une légère augmentation pour les journaliers. Le groupe qui reçut la plus haute augmentation de salaires est celui des mécaniciens de la mécanique; 54 des 57 villes dont on a reçu des renseignements dénotent une augmentation de 2 à 10 pour cent; l'avance fut quelque peu moindre dans le taux des salaires des journaliers de la mécanique. Vingt-quatre villes n'indiquaient aucun changement dans les salaires des compositeurs dans l'imprimerie; les autres 54 villes pour lesquelles nous avons des renseignements dénotent une hausse de 3 à 15 pour cent. Les pourcentages moyens des augmentations des taux des salaires dans toutes les villes sont comme suit: métiers de la construction—ouvriers expérimentés, 1.9, journaliers, 2.6; métiers de la mécanique—ouvriers expérimentés, 5.5, journaliers 3.9; métiers de l'imprimerie—compositeurs, 4.1.”

Un article de valeur sur le coût des gages réels à Londres depuis le commencement du siècle, par madame Frances Wood, fut publié dans le *Journal of the Royal Statistical Society* pour décembre 1913. Les statistiques du prix de détail des vivres et des salaires furent obtenues au moyen d'enquêtes privées, comprenant les principaux articles alimentaires et les loyers, et ces derniers représentèrent les neuf métiers qui comprennent, d'après l'estimation qu'on en a faite, la moitié des ouvriers de Londres. Les résultats de cette enquête très minutieuse apparaissent dans le tableau suivant de chiffres moyens :

(MOYENNE 1900-1912=100).

Année.	Prix de détail des aliments. Londres.	Coût de la vie. Londres.	Salaires* Londres.	Salaires "réels" Londres.	Consommation par tête. Royaume-Uni.
1900.....	100.0	100.0	100.0	100.0	100.0
1901.....	99.9	100.3	100.4	100.0	99.7
1902.....	100.9	101.0	98.8	97.9	98.9
1903.....	100.9	101.2	97.5	96.4	96.5
1904.....	102.0	101.8	95.0	93.3	98.0
1905.....	103.1	102.6	94.9	92.5	97.0
1906.....	102.5	102.3	96.5	94.4	98.8
1907.....	102.2	102.1	96.3	94.4	98.5
1908.....	104.5	104.1	91.2	87.6	96.3
1909.....	105.5	104.8	91.3	87.2	98.3
1910.....	106.1	105.2	95.1	90.4	96.2
1911.....	106.8	105.8	99.8	94.4	97.6
1912.....	108.5	107.0	100.9	94.4	98.8

*Comprenant les changements dans la quantité de travail.

L'écrivain ajoute :

"D'après l'enquête présente, entre 1900 et 1912, les prix de détail à Londres augmentèrent à peu près de 8 pour cent. La Chambre de Commerce, d'un autre côté, évaluait l'augmentation à près de 15 pour cent. . . .

"Durant cette période les salaires n'ont pas tenu tête aux prix, même si l'on tient compte de l'augmentation de 1912. Pendant que le coût de la vie augmenta de 7 pour cent, les salaires, si l'on tient compte des changements dans la quantité de travail, augmentèrent à peu près de un pour cent. En d'autres termes, si l'on considère cette période dans son entier, les salaires réels à Londres indiquent un déclin marqué. Entre 1900 et 1909 ils tombèrent de près de 13 pour cent, et entre 1909 et 1912 ils montèrent de près de 8 pour cent, avec comme résultat général, pour toute la période, une chute de près de 6 pour cent. . . .

"Cette enquête avait pour but de découvrir jusqu'à quel point la prospérité des classes ouvrières de Londres avait changé durant ces dernières années. Les résultats obtenus indiquent qu'il y avait eu une augmentation substantielle dans le coût de la vie qui ne fut pas accompagnée d'une augmentation relativement aussi importante des salaires. Si l'on prend les chiffres se rapportant aux changements dans les prix de détail de la Chambre de Commerce de préférence à ceux qui furent obtenus durant l'enquête présente, la différence entre l'augmentation du coût de la vie et l'augmentation des salaires est marquée."

Commentant cette tendance, M. J. A. Hobson ("Gold, Prices and Wages," p. 122) dit :

"La hausse des prix fut le signal de l'arrêt dans la hausse des salaires réels qui avait eu lieu avec quelques légères interruptions durant la génération précédente. Au commencement de la première décennie de ce siècle un déclin positif des salaires réels eut lieu en Grande-Bretagne. A des degrés différents l'on peut dire la même chose des salaires réels des classes travaillantes aux Etats-Unis et au Canada, en France et en Italie. Dans certains cas la perte dans les salaires réels fut considérable, en d'autres cas elle fut insignifiante, mais ce siècle a vu l'affaiblissement du mode économique de vie dans les sections développées du monde industriel. . . . Il s'est manifesté une augmentation considérable du dividende national, mais le travail n'en reçut relativement qu'une petite part. Si quelqu'un est disposé à contredire l'exactitude de la preuve cumulative du fait que le capital reçoit relativement une part plus grande, et le travail une part relativement plus petite, il reste encore la preuve absolue de la

hausse de l'intérêt. . . . L'intérêt ou le prix du capital a augmenté au moins à l'équivalent de la hausse des prix; le prix de travail a soit diminué ou bien n'a pas augmenté du tout. . . . L'unionisme des métiers, la représentation nouvelle du travail par des travailleurs au Parlement . . . semblent être sans pouvoir contre cette attaque insidieuse de la hausse des prix sur leur salaire raisonnable."

SALAIRES ET COUT DE LA VIE, LONDRES, 1900-1912.

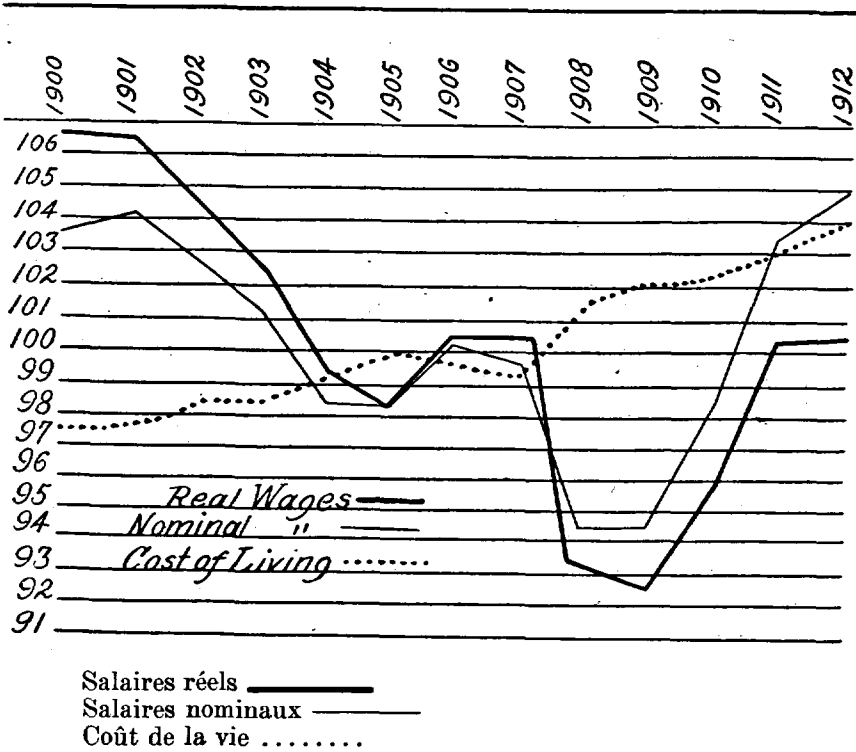

M. Hobson attribue la situation plus favorable des salaires dans les pays neufs à l'introduction du capital étranger, le capital ayant une plus grande mobilité que le travail: "Si des statistiques sûres pour l'Amérique du Sud étaient disponibles nous découvririons certainement que la hausse des salaires réels a eu lieu pour un nombre de travailleurs qui augmente rapidement."

LES ETATS-UNIS.

Des statistiques annuelles des salaires sont compilées par le *United States Bureau of Labour Statistics*, et par plusieurs des Etats, notamment le Massachusetts, le New-Jersey et l'Etat du Kansas.

1890-1907.—Le bureau fédéral ci-haut nommé conduisit une enquête étendue en 1911 sur les salaires, dont les résultats furent publiés dans le dix-neuvième rapport annuel du commissaire du Travail en 1904. L'enquête commença en 1890 et avait pour but d'établir le cours des salaires et des heures de travail des différentes occupations des principales industries à travers le pays. Il fut nécessaire d'omettre le transport, l'industrie minière et l'agriculture, mais les fabriques et la mécanique furent bien représentées. L'on visita 3,475 établissements et l'on se renseigna à l'endroit de 519 emplois divers. Les statistiques

furent menées à date d'année en année jusqu'en 1907, alors qu'elles furent discontinuées. Le rapport final de la série (Bulletin du bureau du travail, No 77, juillet 1908) contient le tableau suivant de chiffres moyens :

RELATION ENTRE LES EMPLOYÉS, LES HEURES DE TRAVAIL, LE SALAIRE PAR HEURE, LE SALAIRE POUR TRAVAIL TOTAL PAR EMPLOYÉ PAR SEMAINE, LE PRIX DE DÉTAIL DES VIVRES, LA PUISSANCE D'ACHATS DES GAGES A L'HEURE ET DU SALAIRE TOTAL PAR SEMAINE PAR EMPLOYÉ, COMPARÉS AU PRIX DE DÉTAIL DES ALIMENTS, 1890-1907.

(Chiffres relatifs calculés sur la base de la moyenne de 1900=100).

Année.	Employés.	Heures par semaine.	Salaires par heure.	Revenu hebdomadaire par employé.	Prix de détail des aliments comparés selon la consommation de la famille.	Puissance d'achat suivant les prix de détail des aliments comparé aux	
						Gages à l'heure.	Revenu par employé par semaine.
1890.....	82.0	102.0	95.1	97.1	101.3	93.8	95.7
1891.....	84.2	101.8	95.1	96.9	102.7	92.5	94.3
1892.....	85.8	101.8	95.6	97.3	100.8	94.7	96.5
1893.....	86.0	101.6	95.7	97.3	103.3	92.5	94.1
1894.....	81.4	101.1	92.8	93.9	98.6	94.1	95.2
1895.....	83.4	101.4	93.2	94.5	96.7	96.3	97.7
1896.....	85.3	101.9	94.5	95.6	94.4	100.0	101.2
1897.....	87.3	100.9	94.4	95.3	95.2	99.1	100.0
1898.....	92.0	101.0	95.0	95.9	97.6	97.2	98.3
1899.....	97.0	100.5	96.7	97.3	98.4	98.2	98.8
1900.....	100.0	100.0	100.0	100.0	100.0	100.0	100.0
1901.....	103.0	99.4	102.4	101.8	104.0	98.4	97.8
1902.....	106.9	98.6	106.4	104.9	109.7	96.9	95.6
1903.....	109.4	97.9	110.3	107.9	109.1	90.1	98.8
1904.....	108.7	97.1	110.9	107.8	110.5	100.3	97.5
1905.....	115.6	97.1	112.7	109.6	111.2	101.4	98.5
1906.....	123.6	96.6	117.7	113.9	114.4	102.8	99.4
1907.....	125.0	96.2	122.1	117.6	119.3	102.3	98.6

Le rapport ajoute :

“L'on voit par le tableau ci-haut que . . . le plus bas point fut atteint en 1894. . . . De 1894 le mouvement s'élève pendant deux années; en 1897 il y a un léger déclin. A partir de 1897 une augmentation se manifeste tous les ans. . . . Les salaires à l'heure en 1907 dans les fabriques et dans les industries mécaniques du pays furent plus hauts que dans aucune autre année de la période. . . .

“Pendant que les salaires à l'heure furent plus hauts en 1907 que dans toutes les autres années couvertes par le rapport, les heures régulières du travail par semaine furent plus courtes en 1907 que dans toute autre année de la période. . . . De 1890 les heures hebdomadaires diminuèrent jusqu'en 1894. . . . En 1895 il y eut une légère augmentation; après quoi il y eut un déclin graduel jusqu'au minimum en 1907.”

Dans le “Business Cycles” de W. S. Mitchell, un tableau basé sur les statistiques du bureau du Travail est donné. Les tendances de certaines industries manufacturières choisies y sont exposées. Commentant sur ce sujet, il dit : “En examinant les chiffres des industries diverses nous trouvons qu'il y a moins de variétés de fluctuation que dans les marchés des articles. Mais cependant il y a des différences considérables entre, disons, les filatures de coton et les fonderies, ou les métiers de la construction et les fabriques de chaussures. Cependant, aucune industrie n'échappa à la réduction des salaires après 1893, et chacune d'elle enregistra une hausse considérable entre 1894 et 1907.”

Le professeur Mitchell a aussi analysé les rapports du Bureau selon les sexes. “Il appert que les femmes ont reçu une augmentation relativement plus forte

qu'aucun groupe d'hommes représentés dans le tableau. Ce résultat peut être dû au fait que presque un quart des femmes représentées étaient employées dans l'industrie du coton, où la hausse des gages a été tout particulièrement rapide; ou bien la hausse rapide dans l'industrie du coton peut être due au fait que des salaires plus élevés ont été exigés par les femmes et les jeunes filles. Parmi les hommes, ceux qui commandent les plus hauts salaires ont obtenu les augmentations les plus rapides, et ceux qui commandent les salaires les plus bas, l'augmentation la moins rapide. Peut-être ces différences sont-elles liées à la différence qui existe dans la vigueur de l'efficacité des organisations ouvrières chez les travailleurs selon les hautes ou les basses classes."

La comparaison finale du professeur Mitchell des tendances en Angleterre et aux Etats-Unis peut être citée: "Quand les chiffres moyens anglais et américains sont comparés, on trouve qu'ils reflètent les différences dans le cours des cycles d'affaires. . . . Durant la dépression de 1900-04 les travailleurs anglais perdirent beaucoup des gains qu'ils avaient obtenus durant les années prospères de 1896-1900. Les salaires américains, au contraire, ne subirent aucun retrait durant la courte dépression de 1903-04. C'est pour cette raison qu'en 1907 le tableau américain indique des gains plus lourds au-dessus du niveau de 1890 que les tableaux anglais. Mais si l'on se contente d'examiner la première décennie seulement, la comparaison donne le résultat contraire. La dépression fut plus sévère de ce côté-ci de l'Atlantique, et les prix relatifs du travail en 1900 furent matériellement plus bas ici qu'en Angleterre."

1907-1912.—Pour quelque temps après 1907 le Bureau de Washington ne fit aucune compilation de statistiques. En 1913, cependant, il publia un bulletin dans lequel apparut l'échelle des salaires et des heures de travail des unions, de 1907-1912, pour au-delà de quarante métiers appartenant à trente-neuf industries importantes à travers les Etats-Unis, comprenant un cinquième de la population totale du pays. Le chiffre moyen pour les diverses années, de 1907 à 1912, n'est pas donné, mais le tableau suivant indique le pourcentage des changements dans les heures du travail et le taux des salaires en 1912 comparé à 1907:

POURCENTAGE DU CHANGEMENT DES HEURES DE TRAVAIL PAR SEMAINE ET DES TAUX DES SALAIRES PAR HEURE: DE 1912 COMPARÉS A 1907.

(Les chiffres de ce tableau sont basés sur une comparaison des taux des salaires au 15 mai, chaque année et des heures de travail qui prédominent durant toute l'année, l'on tient compte de tous changements dans les heures, s'ils durent pour une période de plus que trois mois. Le pourcentage du changement pour chaque ville fut considéré selon son importance relativement au nombre d'employés des unions dans les métiers de la ville.)

Occupations.	Pourcentage de la diminution des heures par semaine, 1912 comparé avec 1907	Pourcentage de l'augmentation des salaires, par heure, 15 mai 1912 comparé avec 15 mai 1907	Occupations.	Pourcentage de la diminution des heures par semaine, 1912 comparé avec 1907	Pourcentage de l'augmentation des salaires, par heure, 15 mai 1912 comparé avec 15 mai 1907
Boulangerie:—			Métiers des métaux:—		
Boulangers, première main.....	17.7	22 0	Fergerons.....	2.1	10.3
Boulangers, deuxième main.....	6.6	26.6	Aides-forgerons.....	2.2	16.4
Boulangers, troisième main.....	10.1	40.7	Fabricants de bouilloires.....	1.6	15.6
Métiers de la construction:—			Aides-fabricants de bouilloires.....	2.4	16.9
Briqueurs.....	2.1	5.5	Fabricants de moules intérieurs.....	2.3	13.8
Journaliers.....	2.5	6.5	Mécanicien.....	2.2	9.6
Charpentiers.....	1.2	11.1	Mouleurs en fer.....	1.3	7.4
Ouvriers en ciment (finisseurs).....	1.8	5.7	Fabricants de modèles en bois.....	2.8	8.3
Aides-ouvriers en ciment.....	.7	16.2	Imprimerie—livres et ouvrages de ville:—		
Journaliers-ouvriers en ciment.....	1.4	17.5	Relieurs.....	11.1	16.8
Ajusteurs de gaz.....	.1	9.1	Compositeurs—livres et ouvrages de ville	Pas de change-	10.0
Porteurs d'oiseaux.....	3.0	5.9	Electrotypers:	ment.	
Poseurs de fils à l'intérieur.....	1.3	15.4	Contrôleurs de la batterie.....	4.2	17.5
Aides-poseurs de fils à l'intérieur.....	2.6	11.7	Finisseurs.....	5.3	12.8
Poseurs de marbre.....	1.5	5.1	Mouleurs.....	5.1	12.7
Peintres.....	1.9	12.6	Opérateurs de la linotype.....	.2	7.0
Plâtriers.....	.9	5.0	Pressiers—fileurs.....	9.8	22.6
Aides-plâtriers.....	1.0	8.2	Pressiers, presses à cylindre.....	6.0	21.0
Plombiers.....	1.2	10.7	Pressiers, presses à platine.....	5.1	14.8
Ferblantiers.....	1.7	12.9	Imprimerie de journaux:—		
Poseurs de chauffage à vapeur.....	2.0	13.1	Compositeurs, travail de jour.....	.5	10.4
Aides-poseurs de chauffage à vapeur.....	1.7	15.1	Compositeurs, travail de nuit.....	.1	6.1
Maçons.....	1.8	5.8	Opérateurs de la linotype, travail de jour.....	.4	8.6
Ouvriers en fer structural.....	2.7	11.1	Opérateurs de la linotype, travail de nuit.....	.3	5.9
Métiers du marbre et de la pierre:—			Pressiers, presse à journal, travail de jour.....	1.5	12.1
Taillieurs de granit.....	2.0	5.3	Pressiers, presse à journal, travail de nuit.....	1.5	9.1
Taillieurs de pierre.....	.5	1.6	Stéréotypers, travail de jour.....	1.7	9.1
			Stéréotypers, travail de nuit.....	1.6	9.0

Une étude de valeur de M. J. M. Rubinow qui fut publiée dans la *American Economic Review* de décembre 1914 rapproche le tableau ci-haut des statistiques antérieures du Bureau des Statistiques. Les trois principaux tableaux de M. Rubinow suivent :

CHIFFRES MOYENS DES SALAIRES PAR HEURE.

Année	Cotonnades	Lainages	Soies	Chaussures et souliers	Tricots	Bois de construction	Scierie	Ameublement	Construction de chars	Métiers de la construction.	Boulangers	Taillieurs de marbre et de pierre	Fonderie et mécanique.	Imprimerie—livres et ouvrages de ville.	Imprimerie—journal	Moyenne du nouveau chiffre.
1890.....	93.8	89.4	100.2	94.7	110.7	96.7	93.6	98.2	102.2	88.3	93.1	93.9	97.7	89.5	96.9	95.7
1891.....	91.7	89.2	94.7	93.7	112.0	96.2	94.8	99.2	101.7	89.1	93.7	94.8	98.8	91.1	93.7	95.4
1892.....	91.6	90.4	100.2	95.4	105.1	96.3	94.8	100.1	100.8	90.9	94.1	95.6	101.2	90.8	93.0	95.8
1893.....	96.9	94.9	103.6	96.7	104.9	94.8	94.4	98.8	103.3	91.0	94.0	95.0	100.1	91.7	92.2	96.6
1894.....	91.3	85.2	104.5	95.9	101.3	91.8	91.6	97.1	97.1	88.8	92.3	93.4	97.2	91.1	91.7	94.4
1895.....	90.6	85.6	103.1	97.4	107.7	92.1	92.6	95.6	97.1	89.5	92.6	92.4	97.6	91.0	90.6	94.2
1896.....	96.1	88.1	108.2	96.6	104.1	92.4	93.7	95.6	96.9	90.9	93.4	96.3	99.0	91.8	92.8	95.5
1897.....	92.7	90.2	100.7	96.8	100.7	92.7	94.4	97.9	97.5	92.2	93.6	96.8	98.2	90.8	93.3	95.1
1898.....	89.3	92.8	100.0	96.6	101.0	96.3	96.0	95.7	87.3	93.5	94.4	96.4	97.5	92.6	97.6	95.7
1899.....	88.4	91.0	99.0	97.8	97.7	99.2	98.3	99.7	99.1	95.8	97.7	98.3	97.6	94.8	99.8	96.8
1900.....	100.0	100.0	100.0	100.0	100.0	100.0	100.0	100.0	100.0	100.0	100.0	100.0	100.0	100.0	100.0	100.0
1901.....	100.4	100.5	99.7	100.0	106.9	103.1	102.5	104.8	101.0	104.2	102.1	103.9	103.1	101.3	100.0	102.2
1902.....	104.6	103.2	103.0	103.8	116.3	106.4	106.2	111.5	105.0	110.2	106.8	108.2	106.6	104.6	102.9	107.0
1903.....	108.5	106.6	104.2	108.8	123.2	108.4	101.0	112.6	110.7	115.4	111.5	113.0	110.5	106.2	106.7	110.3
1904.....	108.1	103.6	103.4	112.3	120.3	106.6	109.2	114.8	115.4	118.0	113.6	113.3	112.2	108.8	107.4	111.1
1905.....	109.6	107.1	104.1	115.2	125.7	110.4	110.2	118.2	114.1	120.3	115.8	113.7	112.3	110.3	109.3	114.2
1906.....	121.2	114.1	107.8	117.0	133.0	118.1	113.8	122.8	117.7	127.6	119.5	115.6	116.1	115.2	111.1	118.0
1907.....	138.3	121.5	113.9	123.0	140.0	123.0	117.5	124.4	123.5	131.6	120.9	119.8	119.6	119.9	115.4	123.5
1908.....	137.0	115.0	110.9	120.6	140.1	112.6	116.5	124.6	120.9	133.7	130.4	120.2	121.1	124.4	117.3	122.7
1909.....	132.0	115.8	112.3	125.3	140.5	115.4	117.9	123.8	119.7	136.7	131.3	121.1	122.5	127.5	118.6	124.1
1910.....	136.3	119.0	114.3	124.5	142.0	123.4	120.6	127.5	131.3	139.3	138.4	122.0	128.1	131.2	121.6	128.0
1911.....	137.6	119.7	115.1	126.6	142.3	123.3	121.8	129.1	134.3	143.4	146.0	122.9	131.8	135.6	123.2	130.2
1912.....	151.5	133.9	119.0	127.6	150.6	124.8	124.9	132.0	134.9	145.1	166.9	127.6	134.3	137.8	125.5	135.1

CHIFFRE MOYEN DES HEURES PAR SEMAINE

Année.	Cotonnadés.	Lainages	Soies.	Chausures et souliers	Tricots.	Bois de construction	Scierie	Ameublement	Constructions de chars	Métiers de la construction.	Boulangers	Tailleurs de marbre et de pierre	Fonderie et mécanique.	Imprimerie—livres et ouvrages de ville.	Imprimerie—journaux	Moyenne du nouveau chiffre.
1890.....	100.4	101.2	103.0	101.0	102.2	100.9	102.4	101.1	100.2	107.3	104.0	104.4	101.3	106.3	102.7	102.5
1891.....	101.1	101.2	103.3	101.3	102.2	100.7	101.7	100.5	99.7	106.6	104.0	103.0	101.2	106.3	102.6	102.3
1892.....	101.5	101.2	102.3	101.0	102.3	100.7	101.8	99.6	100.2	105.4	104.1	103.1	101.0	105.7	103.1	102.1
1893.....	99.9	99.7	99.2	100.7	101.6	100.5	101.2	99.7	99.8	105.2	103.7	103.9	100.8	105.6	103.8	101.8
1894.....	97.4	99.2	99.0	100.7	95.8	100.5	101.4	98.0	95.7	105.4	103.6	103.4	100.7	105.3	103.0	100.6
1895.....	99.7	100.3	98.9	100.7	101.5	100.4	100.8	99.6	97.5	105.0	103.1	103.0	100.9	105.4	102.9	101.2
1896.....	99.4	100.3	99.4	100.7	95.8	100.6	100.1	99.8	97.4	103.9	102.8	102.8	100.6	105.3	102.7	101.0
1897.....	99.0	98.6	99.5	100.5	101.4	100.4	100.7	99.4	96.6	103.2	103.4	102.3	100.5	105.4	102.5	100.9
1898.....	100.2	99.1	99.7	100.4	101.4	100.1	100.5	100.2	100.4	102.7	102.3	102.1	100.7	104.6	101.6	101.0
1899.....	100.2	100.2	99.9	100.3	101.3	100.3	100.3	100.1	99.7	102.1	100.9	100.9	100.2	102.3	100.3	100.6
1900.....	100.0	100.0	100.0	100.0	100.0	100.0	100.0	100.0	100.0	100.0	100.0	100.0	100.0	100.0	100.0	100.0
1901.....	99.8	100.1	99.6	100.3	99.9	99.8	99.8	99.1	99.2	98.8	99.4	98.8	98.9	99.3	99.8	99.5
1902.....	99.4	100.0	99.1	99.1	100.0	99.2	98.8	98.1	96.7	97.0	98.9	98.3	97.4	98.0	98.6	98.8
1903.....	99.2	98.9	99.2	97.7	99.0	98.8	98.3	97.9	95.4	96.1	96.9	96.7	96.2	97.9	98.1	98.1
1904.....	99.1	98.1	97.6	97.7	98.9	98.3	99.0	97.1	94.9	95.6	96.6	96.7	95.4	97.2	98.6	97.3
1905.....	99.1	98.7	98.6	97.5	98.8	98.1	99.2	96.4	94.6	96.5	95.5	96.9	95.6	96.8	98.1	97.3
1906.....	98.6	98.6	98.8	97.0	98.3	97.1	98.0	95.6	94.6	95.2	94.7	96.4	95.6	95.4	97.8	96.7
1907.....	97.4	98.1	98.3	96.7	97.9	96.9	97.8	95.5	94.6	94.9	94.5	96.2	95.4	94.8	97.2	96.4
1908.....	96.2	97.9	98.0	96.8	97.6	97.1	97.8	95.7	93.6	94.6	93.6	96.0	95.3	91.9	96.9	95.8
1909.....	96.3	98.0	97.9	96.4	97.7	97.0	97.8	95.3	94.1	94.4	91.4	95.9	94.6	91.3	96.8	95.7
1910.....	94.0	96.3	97.8	95.8	95.8	97.0	98.0	94.9	93.9	93.9	89.6	95.7	94.1	90.5	96.4	95.1
1911.....	94.0	96.4	97.8	96.0	95.7	97.0	97.9	94.3	93.3	93.6	87.8	95.6	93.5	89.9	96.2	94.6
1912.....	92.3	94.8	97.0	94.6	94.1	97.1	97.3	93.7	93.1	93.4	83.8	94.5	93.5	89.9	96.1	94.3

CALCUL DU CHIFFRE DES SALAIRES RÉELS, 1890-1912.

Année.	Heures par semaine.	Salaires par heure.	Revenu entier de la semaine par employé.	Prix de détail des aliments.	Puissance d'achat mesurée par le prix de détail des aliments	
					Gages à l'heure.	Salaires à la semaine.
1890.....	102.5	95.7	98.2	98.8	96.7	99.2
1891.....	102.3	95.4	97.7	100.4	95.1	97.3
1892.....	102.1	95.8	97.9	98.7	97.1	99.2
1893.....	101.8	96.6	98.5	101.1	95.6	97.4
1894.....	100.6	94.4	95.1	96.3	98.1	98.7
1895.....	101.2	94.2	96.1	94.3	99.9	102.0
1896.....	101.1	95.5	96.6	92.4	103.3	104.5
1897.....	100.9	95.1	96.0	93.9	101.4	102.3
1898.....	101.0	95.7	96.7	96.8	98.9	99.9
1899.....	100.6	96.8	97.5	97.9	99.0	99.6
1900.....	100.0	100.0	100.0	100.0	100.0	100.0
1901.....	99.5	102.2	101.7	105.4	97.0	96.6
1902.....	98.8	107.0	105.7	111.3	96.1	94.1
1903.....	98.1	110.3	108.2	111.4	99.1	97.1
1904.....	97.3	111.1	108.1	112.8	98.4	95.8
1905.....	97.3	114.2	111.2	113.0	101.2	98.4
1906.....	96.7	118.0	114.2	116.8	101.1	97.8
1907.....	96.4	123.5	119.2	122.2	101.1	97.5
1908.....	95.8	122.7	117.6	126.3	97.2	92.8
1909.....	95.7	124.1	118.8	133.2	93.2	89.2
1910.....	95.1	128.0	121.8	140.0	91.5	87.0
1911.....	94.6	130.2	123.3	138.9	93.8	88.7
1912.....	94.3	135.1	127.5	149.7	90.3	85.1

Suivent quelques commentaires :

“La perte des salaires réels durant les cinq dernières années fut de 7 à 8 pour cent, et durant les douze dernières années de 10 pour cent. Durant les années de déclin ou même de hausses légères des prix, le travailleur américain était capable de tenir tête à ses affaires, ou même d'améliorer sa situation légèrement dans une certaine mesure, mais quand il eut à faire face à un mouvement de hausse rapide des prix (accompagné comme il le fut par une augmentation violente des profits), malgré ses efforts vigoureux pour ajuster son salaire aux conditions créées par les nouveaux prix, malgré toutes ses grèves, son boycottage et ses émeutes, malgré toute l'agitation pittoresque des “Industrial Workers of the World,” des nouvelles unions ouvrières, et aussi malgré le sabotage à la mode, il a perdu sûrement et même rapidement, de sorte que la somme totale du progrès économique dans ce pays pour les vingt-cinq dernières années semble être une perte de 10 à 15 pour cent dans la somme de ses salaires.”

Massachusetts.—Le recensement annuel des fabriques donne les chiffres des gains annuels pour chaque année jusqu'à 1896. Le bureau des Statistiques enregistre aussi le changement des taux des salaires et compile les rapports des taux courants des unions ouvrières. Les statistiques de ce bureau indiquent aussi une avance dans les salaires de 50 pour cent entre 1860 et 1897. Entre 1897 et 1908 la moyenne de l'augmentation fut de vingt pour cent. Depuis 1908 une autre augmentation d'au moins dix pour cent eut lieu.

Le tableau suivant de la moyenne des salaires hebdomadaires est compilé à même le recensement annuel des fabriques :

MOYENNE DES SALAIRES ANNUELS, MASSACHUSETTS, 1900, 1904, 1908 ET 1912.

Industries.	1900	1904	1908	1912
	\$ cts.	\$ cts.	\$ cts.	\$ cts.
Chaussures et souliers.....	463.44	513.86	562.59	605.11
Tapiserie.....	373.66	423.46	443.97	499.05
Voitures et fourgons.....	600.67	609.58	663.73	700.79
Vêtements.....	372.25	394.27	453.00	552.80
Cotonnades.....	361.17	366.95	439.34	435.65
Ameublement.....	500.13	481.74	531.50	571.00
Bas et tricotage.....	337.28	348.69	399.89	432.57
Cuir.....	482.12	494.70	537.49	582.60
Mécaniques.....	554.19	569.69		
Métaux.....	511.76	553.86		
Papier.....	424.31	466.31		523.23
Caoutchouc.....	413.06	474.98	498.64	561.02
Pierre.....	534.64	591.92		
Articles de bois.....	462.61	500.35	543.87	569.95
Articles de laine.....	402.01	421.67	455.49	489.78
Etoffe d'estame.....	375.66	399.00	444.35	489.78

NOTE.—Les autres Etats dont les statistiques des salaires indiquent une tendance semblable sont le New-Jersey, le Wisconsin, le Kansas, le Michigan, le New Hampshire et la Pennsylvanie.

AUSTRALIE.

Le Commonwealth Bureau of Census and Statistics a obtenu un rapport des salaires jusqu'en 1891, compilé d'après les chiffres fournis par les unions ouvrières, les ministères du Gouvernement, aussi bien que par les décrets des Cours Industrielles des commissions des salaires.¹ Les chiffres se rapportent en tout à 652 emplois différents et les taux, pour la plupart, sont les taux des salaires prédominants ou des salaires des unions. Les rapports ont été réduits à une série de groupes de chiffres moyens comparés, comme suit :

(1) Trade Unionism, Unemployment, Wages, Prices and Cost of Living in Australia, 1891-1912. Commonwealth Bureau of Census and Statistics; Labour and Industrial Branch, Report No. 2.

VARIATIONS dans les chiffres moyens des salaires dans les différentes industries de la Commonwealth, 1891 à 1912.
(Salaires en 1901 = 100.)

82986-36

Détails	Nombre d'emplois	1891	1896	1901	1906	1907	1908	1909	1910	1911	1912
I. Bois, ameublement, etc.	27	100.4	92.2	100.0	100.5	102.9	103.1	103.6	107.6	110.4	112.3
II. Mécanique, travaux en métaux, etc.	101	98.5	98.3	100.0	101.3	102.8	104.7	105.3	105.5	112.6	116.9
III. Aliments, breuvages, etc.	34	85.5	85.1	100.0	101.9	103.6	104.0	105.0	106.6	113.9	119.3
IV. Vêtements, chaussures, chapeaux, etc.	13	101.1	100.1	100.0	118.7	120.8	122.4	132.0	137.8	138.5	139.7
V. Livres, impressions, etc.	25	105.8	99.1	100.0	101.7	102.4	103.5	108.6	111.8	116.6	120.6
VI. Autres fabriques.	102	99.6	96.2	100.0	99.9	99.7	80.9	101.8	104.4	111.7	114.3
VII. Construction.	67	94.8	89.1	100.0	103.0	106.2	107.2	108.7	111.8	116.6	119.7
VIII. Mines, carrières, etc.	71	106.3	98.6	100.0	102.5	104.7	104.6	105.1	109.5	112.0	114.0
IX. Services des chemins de fer, etc.	68	97.1	97.4	100.0	100.2	100.5	100.7	104.1	105.1	108.9	113.9
X. Autres moyens de transport par terre.	9	97.0	88.3	100.0	100.0	102.2	105.1	105.1	111.8	114.4	124.8
XI. Marine marchande, etc.	74	99.3	89.7	100.0	103.7	104.9	104.9	114.0	114.1	116.0	125.5
XII. Agriculture, etc.	8	108.5	104.3	100.0	107.1	116.5	117.4	125.6	127.3	133.9	150.6
XIII. Services domestiques, hôtellerie, etc.	17	107.3	96.6	100.0	104.4	101.8	104.8	121.5	124.4	148.4	149.6
XIV. Divers, etc.	36	101.8	99.4	100.0	101.6	107.1	108.1	111.1	117.1	122.4	133.8
Tout les groupes*	652	100.0	96.2	100.0	102.1	105.3	106.1	108.8	112.6	117.9	123.9

*Moyenne comparée.

NOTE—Les chiffres ci-haut sont comparables horizontalement, mais ne sont pas comparables verticalement. Ceci est évident par le fait que la moyenne des salaires dans chaque groupe industriel (et pour tous les groupes) en 1901 est fixée à 100.

Les commentaires se rattachant au rapport ci-haut sont les suivants :

“L'on peut voir que les chiffres moyens ont augmenté durant toute la période excepté en 1896, alors qu'il y eut une chute. Le chiffre moyen des salaires augmenta de 100 en 1891 à 117.9 en 1911, et à 123.9 en 1912. L'on observera que l'augmentation depuis 1891 à 1911 fut relativement plus grande dans les classes XIII (domestiques, hôtels, etc.), IV (fabriques de vêtements, de chapeaux, de chaussures), et III (fabriques d'aliments, de breuvage, de tabac, etc.), et c'est probablement dans les industries ou emplois compris dans ces groupes que le système du pressurage (sweating) fut le plus en vogue. L'augmentation relative est moins grande dans la classe VIII (industrie des mines, des carrières, etc.), le chiffre moyen pour ce groupe ayant augmenté seulement de 106.3 en 1891 à 112.0 en 1911 et 114.0 en 1912.”

En plus, le Bureau australien a compilé des statistiques de salaires effectifs, c'est-à-dire de taux nominal des salaires corrigé de manière à tenir compte (a) des variations dans le coût de l'existence et (b) de la perte de temps causée par le chômage. Les chiffres moyens suivent :

EMPLOIS, COUT DE L'EXISTENCE ET CHIFFRES MOYENS DU SALAIRE NOMINAL ET EFFECTIF,
1891 A 1912.

Année.	Chiffres moyens des salaires nominaux.	Pourcentage des chomeurs.	Chiffres moyens du coût de la vie.	Chiffres moyens des salaires effectifs.
1891.....	100.0	140.9	110.5	87.8
1896.....	96.2	164.0	93.5	98.2
1901.....	100.0	100.0	100.0	100.0
1906.....	102.1	101.2	102.5	99.5
1907.....	105.3	87.1	101.9	104.3
1908.....	106.1	90.7	108.0	98.8
1909.....	108.8	87.8	107.7	101.9
1910.....	112.6	85.4	110.2	103.0
1911.....	117.9	70.8	113.6	105.8
1912.....	123.9	84.2	125.1	100.1

Base sur les prix de Sydney seulement; exclusive au loyer des maisons. Le diagramme suivant indique ceci effectivement.

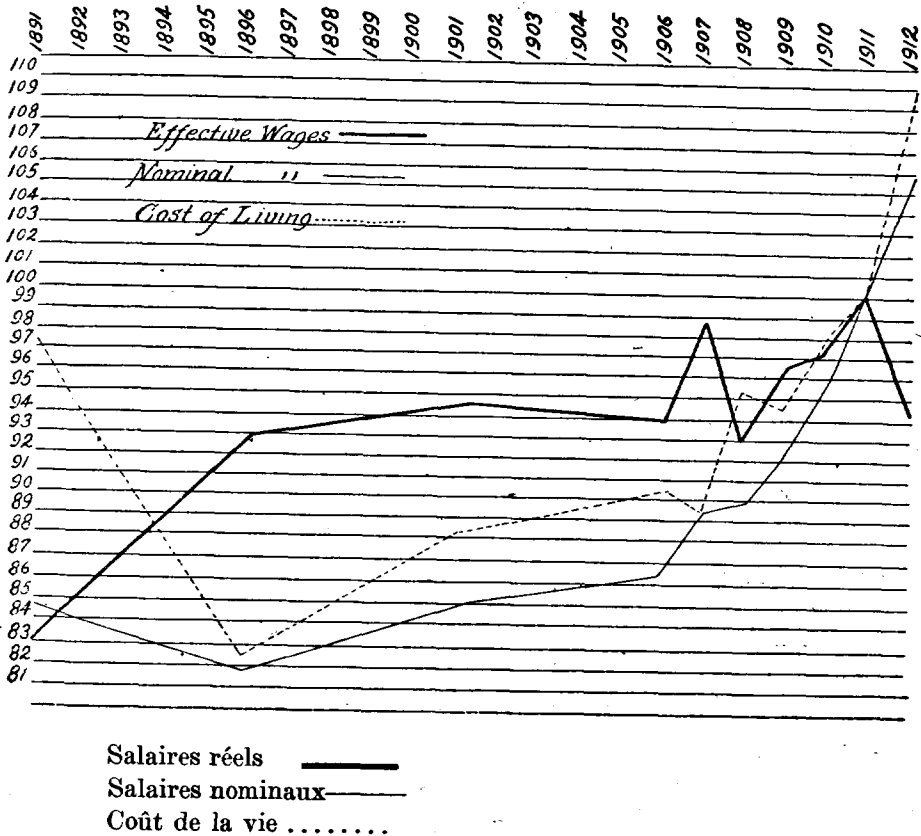

COMPARAISON DES NIVEAUX DES SALAIRES PRÉSENTS.

Les statistiques des changements dans les salaires n'offrent aucune preuve finale relativement au taux des salaires actuels dans les différents pays, lorsqu'ils sont comparés entre eux. Sur ce point, peut-être, les renseignements les plus complets se trouvent dans une série d'études préparées pour la Chambre de Commerce du Royaume-Uni entre 1905 et 1909, dont il a déjà été question dans des chapitres précédents.¹ Les enquêtes de la Chambre de Commerce se rapportent aux métiers de la construction, de la mécanique et de l'imprimerie, choisis comme représentant des classes de maîtres ouvriers les mieux organisés. La moyenne des taux indiqués pour les différents pays se trouve dans le rapport suivant:

(1) Voir pages (550-551).

SALAIRES HEBDOMADAIRES PREDOMINANTS.

Groupes.	Royaume-Uni		Etats-Unis		France		Allemagne		Belgique	
	Nomb. de villes	Taux prédominants des salaires hebdomadaires, octobre 1905	Nomb. de villes	Taux prédominants des salaires hebdomadaires, février 1909	Nomb. de villes	Taux prédominants des salaires hebdomadaires, octobre 1905	Nomb. de villes	Taux prédominants des salaires hebdomadaires, octobre 1906	Nomb. de villes	Taux prédominants des salaires hebdomadaires, juin 1908
		\$		\$		\$		\$		\$
<i>Métiers de la construction:—</i>										
Briqueteurs.....	72	9.00—9.72	25	26.40—30.00	30	5.18—6.46	33	6.46—7.50	15	4.98—5.76
Maçons.....	72	8.92—9.44	25	23.10—26.40	30	5.18—6.92	33	6.46—7.50	15	4.98—5.76
Tailleurs de pierre.....			20	22.00—24.82	26	6.34—7.48			11	5.62—6.34
Charpentiers et menuisiers.....	72	8.68—9.44	28	16.50—21.60	30	*5.76—7.28	33	6.46—7.50	15	*4.84—6.06
Plombiers.....	69	8.48—9.54	28	21.00—27.00	25	5.76—6.92	33	5.76—6.88	14	4.84—5.62
Plâtriers.....	69	8.76—10.00	24	24.00—28.60	22	5.70—6.96			14	4.94—5.88
Ouvriers en fer structural.....			21	22.50—27.00						
Peintres.....	70	7.56—9.00	28	15.60—20.40	29	5.14—6.34	33	5.76—7.12	15	4.50—5.18
Journaliers briqueteurs.....	71	5.84—6.48	18	†12.00—16.50	29	3.80—4.76	33	**4.68—5.76	15	3.60—4.32
Journaliers maçons.....	70	5.64—6.36	18	†12.00—16.50	29	3.80—4.76			15	3.60—4.32
Journaliers plâtriers.....	71	5.94—6.66	18	†12.00—16.50						
<i>Métiers de la mécanique:—</i>										
Mouleurs en fer.....			27	16.50—19.50	26	5.76—7.02			10	4.92—6.24
†Ajusteurs.....	61	7.68—8.64	28	15.20—17.88	30	5.76—6.92	33	6.24—7.68	14	4.56—5.48
†Tourneurs.....	61	7.68—8.64	28	15.20—17.88	30	5.76—7.32	33	6.48—7.92	14	4.92—5.84
Forgerons.....	56	7.68—8.64	24	16.24—20.56	21	6.04—7.62	33	6.88—7.92	11	4.82—5.88
Mouleurs de modèles.....	57	8.16—9.12	25	17.88—22.00	22	6.12—7.14	33	6.12—7.20	13	4.70—4.80
Journaliers.....	39	4.32—5.28	22	9.00—10.50	30	3.74—4.60	33	4.32—5.28	14	3.10—3.98
<i>Imprimerie:—</i>										
Compositeurs.....	63	6.82—7.92	28	††16.50—19.50	23	5.48—6.92	33	5.94—6.22	13	4.58—5.50

*Les taux sont pour les charpentiers. Les taux des menuisiers sont comme suit: France \$5.70 pour 30 villes; Belgique \$4.00—5.62 pour 15 villes. †Porteurs d'oiseaux et journaliers briqueteurs. ††Compositeurs à la main. **Journaliers de la construction. †Les ajusteurs et tourneurs en Angleterre, France, etc, correspondent aux mécaniciens aux Etats-Unis et au Canada.

L'enquête de la Chambre de Commerce couvre aussi les heures.

En prenant le chiffre 100 pour représenter les taux dans le Royaume-Uni, le tableau suivant de chiffres moyens des salaires et des heures comparatifs fut établi avec l'aide de ces rapports :

	Royaume-Uni.		Etats-Unis.		France.		Allemagne.		Belgique.	
	Salaires.	Heures.	Salaires	Heures	Salaires	Heures	Salaires	Heures	Salaires	Heures
Construction (9 classes)	100	100	243	89	75	120	77	110	59	128
Mécanique.....	100	100	213	106	69	114	90	112	66	114
Imprimerie (composeurs à la main).....	100	100	247	93	85	113	83	103	69	114
Tout.....	100	100	230	96	81	117	83	111	63	121

A ces chiffres l'on peut ajouter les statistiques pour l'Australie¹ et pour la Nouvelle-Zélande.²

MOYENNE COMPARÉE DES TAUX DES SALAIRES DANS LES VILLES MÉTROPOLITAINES
DE CHAQUE ÉTAT DE L'AUSTRALIE, PAYABLES AUX JOURNALIERS OU AUX ADULTES
MALES POUR UNE SEMAINE COMPLÈTE D'OUVRAGE, 1913.

Groupes industriels.		Nombre de taux.	Moyenne comparée des salaires hebdomadaires (pour une semaine complète de travail.)	
			s.	d.
I	Ameublement, etc.....	124	58	0
II	Mécanique, travaux en fer, etc.....	235	56	6
III	Aliments et breuvage, etc.....	206	54	1
IV	Vêtements, chaussures, etc.....	40	51	6
V	Livres, imprimerie, etc.....	121	65	6
VI	Autres fabriques.....	341	55	3
VII	Construction.....	139	62	10
VIII	Mines, carrières, etc.....	125	60	10
IX	Chemins de fer, etc.....	115	55	11
X	Autres moyens de transport.....	12	47	3
XI	*Marine marchande, etc.....			
XII	*Agriculture, etc.....			
XIII	Hôtelleries, etc.....	29	42	9
XIV	Divers.....	82	52	10
**Tous les groupes.....		1,569	55	4

*Les renseignements disponibles sont insuffisants pour calculer la moyenne.

**Moyenne comparée, exclusive des groupes XI et XII.

(1) Rapport du Recensement No. 2. (Trade unionism, salaires, etc., page 42.)

(2) De l'annuaire officiel de la Nouvelle-Zélande, 1913.

COURS DE LA MOYENNE DES TAUX DES SALAIRES DANS LE DISTRICT PROVINCIAL DE AUCKLAND,
NOUVELLE-ZÉLANDE, DURANT L'ANNÉE 1912.

Nature du travail.	District provincial de Auckland.		
	s.	d.	s.
Travaux de la ferme—			
Travail de la ferme, avec pension, la semaine.....	20	0	à 30
Moissonneurs, avec pension, la semaine.....	30	0	à 40
Domestique (femme), avec pension, la semaine.....	10	0	à 15
Artisans, sans pension, par jour—			
Maçons.....			
Plâtriers.....	12	0	à 16
Briqueleurs.....	12	1	à 15
E énistes.....	11	4	à 13
Charpentiers.....	10	0	à 12
Chaudronniers.....	10	8	à 12
Forgerons.....	11	0	à 12
Plombiers.....	10	0	à 11
Peintres.....	10	0	à 12
Cordonniers.....	8	0	à 11
Tonnelier.....	00	10	à 00
Domestiques—			
Cuisiniers, avec pension, la semaine.....	20	0	à 40
Domestiques générales, avec pension, la semaine.....	15	0	à 20
Bonnes, avec pension, la semaine.....	15	0	à 20
Divers—			
Journaliers sans pension, par jour.....	8	0	à 10
Taillieurs, sans pension, par jour.....	8	4	à 12
Boulangers, sans pension, par jour.....	50	0	à 65
Compositeurs, sans pension, par semaine.....	50	0	à 65
Employés de scieries, sans pension, par jour.....	50	0	à 72

Les chiffres pour les Etats-Unis sont basés sur la moyenne de vingt-huit villes,¹ à l'est du Mississippi. Comme on le verra ils sont légèrement plus hauts que les taux canadiens. L'on peut sans crainte dire que les salaires dans ces métiers au Canada sont le double de ceux qui sont payés en Grande-Bretagne, presque, mais pas tout à fait, trois fois les salaires payés en France et en Allemagne et au moins trois fois et demie les salaires payés en Belgique. La Commission Economique du Sud-Africain² arrive aux conclusions suivantes relativement aux salaires monétaires comparatifs des ouvriers de métiers dans les différents pays dans les temps présents (les salaires de Johannesburg=100) :

	Salaires.	Heures.	Vrais salaires.
Sud-Africain.....	80	104	92-101
Angleterre et Pays de Galles.....	31	109	63
France.....	23	127	43
Allemagne.....	26	121	46
Belgique.....	20	132	44
Etats-Unis.....	72	104	101
Canada.....	70	105	100
Australie.....	60	100	98
Nouvelle-Zélande.....	58	102

(1) New York, Boston, Brockton, Fall River, Lawrence, Lowell, Providence, Baltimore, Newark, Paterson, Philadelphie, Cincinnati, Cleveland, Detroit, Louisville, Muncie, Pittsburg, Chicago, Duluth, Milwaukee, Minneapolis, St. Paul, St. Louis, Atlanta, Augusta, Birmingham, Memphis, Nouvelle-Orléans et Savannah.

(2) Rapport, p. 23.

NOTE.—Le "Abstract of Foreign Labour Statistics", publié par le ministère du Travail de la Chambre du Commerce du Royaume-Uni, contient des statistiques de salaires typiques pour les pays suivants:

La Russie, le Danemark, la Norvège, la Suède, l'Allemagne, la Hollande, la Belgique, la France, l'Italie, l'Autriche-Hongrie et le Japon.

Une étude intéressante des salaires comparatifs des chemins de fer se trouve dans le Bulletin No 34 du Bureau of Railway Economics, Washington, D.C., dans lequel les salaires des Etats-Unis, du Royaume-Uni et des principales villes du continent européen sont analysés. Voir Scott Nearing dans "Wages in the United States", 1911, pour l'analyse des statistiques des salaires récents aux Etats-Unis.

EMPLOYÉS INEXPÉRIMENTÉS ENGAGÉS À L'ANNÉE AVEC PENSION

LOCALITÉ.	Unité.	1900	1901	1902	1903	1904	1905	1906	1907	1908	1909	1910	1911	1912	1913
		\$	\$	\$	\$	\$	\$	\$	\$	\$	\$	\$	\$	\$	\$
<i>Nouvelle Écosse:</i> Nappan.....	Année	175	175	175	175	175	175	175	175	175	175	175	200	200
<i>Ile du Pr.-Edouard:</i> Charlottetown....	Mois..	8	8	8	8	8	8	8	8	8	9	10	11	13	15
<i>Québec:</i> La Trappe.....	Jour..	0.50	0.50	0.50	0.60	0.60	0.60	0.70	0.70	0.75	0.75	0.80	0.90	1.00	1.00
<i>Ontario:</i> Guelph.....	Mois..	10- 15	10- 15	10- 15	10- 15	10- 15	10- 15	10- 15	10- 15	10- 15	10- 15	10- 15	10- 15	10- 15	10- 15
<i>Manitoba:</i> Winnipeg.....	Année	100	100	100	100	100	125	125	125	125	150	150	150	150	150
<i>Saskatchewan:</i> Indian Head.....	Mois..	22	22	22	22	22	22	24	24	24	24	25	25	25	25
<i>Alberta:</i> Lacombe.....	Année	300	300	325	350	400	450	450

EMPLOYÉS INEXPÉRIMENTÉS ENGAGÉS DU PRINTEMPS À L'AUTOMNE
AVEC PENSION

LOCALITÉ.	Unité.	1900	1901	1902	1903	1904	1905	1906	1907	1908	1909	1910	1911	1912	1913
		\$	\$	\$	\$	\$	\$	\$	\$	\$	\$	\$	\$	\$	\$
<i>Nouvelle Écosse:</i> Nappan.....	Année	100	100	100	100	100	100	100	100	100	100	100	120	120
<i>Ile du Pr.-Edouard:</i> Charlottetown....	Mois..	10	10	10	10	10	10	10	10	10	11	12	13	14	16
<i>Québec:</i> La Trappe.....	Jour..	0.60	0.60	0.60	0.70	0.70	0.70	0.80	0.80	0.85	0.85	0.90	0.90	1.00	1.10
Collège MacDonal	Jour..	1.75	1.75	1.75	1.50	1.50	1.75	1.75	1.75
<i>Ontario:</i> Guelph.....	Mois..	12- 18	12- 18	12- 18	12- 18	12- 18	12- 18	12- 18	12- 18	12- 18	12- 18	12- 18	12- 18	12- 18	12- 18
<i>Manitoba:</i> Winnipeg.....	Mois..	15	15	15	15	15	20	20	20	20	25	25	25	25	25
<i>Saskatchewan:</i> Indian Head.....	Mois..	25	25	25	25	26	26	28	28	28	28	30	30	30	30
Rosthern.....	Jour..	1.87	1.92	1.92	2.10
<i>Alberta:</i> Lacombe.....	25	25	25	25	30	35	35
Lethbridge.....	Mois..	15	15	15	15	15	15-	15-	15-	15-	15-	15-	15-	15-
	20	20	25	25	30	30	30	30

EMPLOYÉS INEXPÉRIMENTÉS ENGAGÉS DURANT LA SAISON DE LA MOISSON.

LOCALITÉ.	Unité.	1900	1901	1902	1903	1904	1905	1906	1907	1908	1909	1910	1911	1912	1913
		\$	\$	\$	\$	\$	\$	\$	\$	\$	\$	\$	\$	\$	\$
<i>Nouvelle-Écosse:</i>															
Nappan.....	Jour..	0.80	0.80	0.80	0.80	0.80	0.80	0.80	0.80	0.80	0.80	0.80	1.00	1.00
<i>Ile du Pr. Édouard:</i>															
Charlottetown....	Jour..	0.50	0.50	0.50	0.50	0.50	0.50	0.60	0.60	0.75	0.75	0.85	0.85	1.00	1.50
<i>Québec:</i>															
La Trappe.....	Jour..	0.60	0.60	0.60	0.70	0.70	0.70	0.80	0.80	0.85	0.85	0.90	0.90	1.00	1.10
Collège MacDonald	Jour..	1.75	1.75	1.75	1.60	1.60	1.60	1.75	1.75
<i>Ontario:</i>															
Guelph.....	Jour..	1.00	1.00	1.00	1.00	1.00	1.00	1.00	1.00	1.00	1.00	1.00	1.00	1.00	1.00
		1.25	1.25	1.25	1.25	1.25	1.25	1.25	1.25	1.25	1.25	1.25	1.25	1.25	1.25
<i>Manitoba:</i>															
Winnipeg.....	Mois..	25	25	25	25	25	30	30	30	30	35	35	35	40	40
<i>Saskatchewan:</i>															
Indian Head.....	Jour..	1.35	1.50	1.50	1.50	1.75	1.75	1.80	1.80	1.90	2.25	2.45	2.50	2.50	2.50
Rosthern.....	Jour..	1.92	2.10	2.25	2.35
<i>Alberta:</i>															
Lacombe.....	Mois..	30	30	31	33	35	38	35
															40

(b) Renseignements obtenus des correspondants de la Gazette du Travail.

EMPLOYÉS INEXPÉRIMENTÉS ENGAGÉS À L'ANNÉE AVEC PENSION.

LOCALITÉ.	Unité.	1900	1901	1902	1903	1904	1905	1906	1907	1908	1909	1910	1911	1912	1913
		\$	\$	\$	\$	\$	\$	\$	\$	\$	\$	\$	\$	\$	\$
<i>Nouvelle-Écosse:</i>															
Halifax.....	Mois..	15-18	15-18	15-18	15-18	15-18	15-18	18-25	18-25	18-25	18-25	18-25	18-25	18-25	18-25
	"	25-30	25-30	30-30	30-30
Sydney.....	"	20	20	20	20	20	20	20	20	25	25	30	35	35	35
Westville.....	"	15	15	15	16	16	17	17	18	18	20	22	22	24	25
<i>Ile du Fr. Édouard:</i>															
Charlottetown....	"	12	13	14	15	16	17	18	19	20	22	23	24	25	25
<i>Nouveau-Brunswick:</i>															
Fredericton.....	"	18	18	18	19	19	19	20	21	22	23	24	25	27	27
Moncton.....	"	18	18	20	20	20	20	20	20	24	24	24	24	24	26
Newcastle.....	Année.	400	400	400	400	400	500	500	500	500	500	500	500	600	600
<i>Québec:</i>															
Montréal.....	Mois..	20	22	22	22	25	25	28	28	28	30	30	30	40	40
Sherbrooke.....	"	12	12	12	12	12	12	12	14	15	16	17	18	19	20
Sorel.....	"	20	20	20	35	35	35	35	35	35	35	35	35	30-35	30-35
<i>Ontario:</i>															
Chatham.....	Année.	300	300	300	300	300	300	300	275	300	300	350	350	350	350
Ottawa.....	Mois..	15	15	15	15	15	15	15	15	18	20	20	25	30	30
Stratford.....	"	15-18	15-18	15-18	15-18	15-18	20-30	20-30	20-30	20-30	20-30	20-30	20-30	20-30	25-30
<i>Manitoba:</i>															
Brandon.....	Année.	265	265	265	265	280	280	280	280	275	275	274	275	300	250
Winnipeg.....	"	250-300	250-300	250-300	250-300	250-300	300-350	300-400	300-400
<i>Saskatchewan:</i>															
Moose Jaw.....	Mois..	20	20	20	20	20	20	20	20	20	20	25	25	30	25-30
Prince Albert....	Année.	200	200	200	200	225	225	240	250	275	275	300	300	320	330

EMPLOYÉS EXPÉRIMENTÉS ENGAGÉS DU PRINTEMPS À L'AUTOMNE AVEC PENSION.

LOCALITÉ.	Unité.	1900	1901	1902	1903	1904	1905	1906	1907	1908	1909	1910	1911	1912	1913
		\$	\$	\$	\$	\$	\$	\$	\$	\$	\$	\$	\$	\$	\$
<i>Nouvelle-Écosse.</i>															
Halifax.....	Mois...	15-	15-	15-	15-	15-	15-	20-	20-	20-	20-	20-	20-	20-	20-
	"	20	20	20	20	20	20	30	30	30	30	30	30	30	30
Sydney.....	"	24	24	24	24	24	24	24	24	30	30	30	30	30	30
Westville.....	"	15	15	15	16	16	17	17	18	18	20	22	22	24	25
<i>Ile du Pr. Édouard.</i>															
Charlottetown...	"	15	15	15	16	16	17	17	20	22	22	22	24	25	25
<i>Nouveau-Brunswick:</i>															
Fredericton.....	"	23	23	23	24	24	24	25	26	27	28	29	30	32	32
Moncton.....	"	22	22	24	24	24	24	24	24	26	26	26	26	26	30
Newcastle.....	Jour...	1.00	1.00	1.00	1.00	1.00	1.25	1.25	1.25	1.25	1.25	1.25	1.25	1.50	1.50
<i>Québec:</i>															
Montréal.....	Mois...	20	22	22	22	25	25	25	28	28	30	30	30	40	45
Sherbrooke.....	"	18	18	18	18	18	18	18	13	14	26	27	28	29	30
Sorel.....	"	30	30	30	30	32	32	32	32	32	32	32	32	30-	40-
														32	50
<i>Ontario:</i>															
Chatham.....	Jour...	1.00	1.50	1.50	1.50	1.50	1.50	1.50	1.50	1.50	1.50	1.50	1.50	1.75	1.75
Ottawa.....	Mois...	18-	18-	18-	18-	18-	18-	18-	18-	20	25	25	30	35	35
	"	20	20	20	20	20	20	20	20	20	20	20	20	20	20
Stratford.....	"	18-	18-	18-	18-	18-	30-	30-	30-	30-	30-	30-	30-	35-	35-
	"	25	25	25	25	25	35	35	35	35	35	35	40	40	40
<i>Manitoba:</i>															
Brandon.....	Six														
Winnipeg.....	Mois...	200	200	200	200	210	220	260	245	225	240	290	230	250	200
	"	25	25	25	25	25	25	25-	25-	25-	25-	25-	35-	35-	35-
	"							30	30	30	30	30	40	45	45
<i>Saskatchewan:</i>															
Moose Jaw.....	"	20-	30	30	30	30	30-	30-	30-	30-	30-	35-	40-	45-	40-
	"	25					35	35	35	35	35	40	40	40	40
Prince Albert...	"	30	30	30	30	30	30	30	30	30	30	35	40	40	35-
	"	40	40	40	40	40	40	40	40	40	40	45	50	60	45

EMPLOYÉS EXPÉRIMENTÉS ENGAGÉS DURANT LA SAISON DE LA MOISSON.

LOCALITÉ.	Unité	1900	1901	1902	1903	1904	1905	1906	1907	1908	1909	1910	1911	1912	1913	
		\$	\$	\$	\$	\$	\$	\$	\$	\$	\$	\$	\$	\$	\$	
<i>Nouvelle-Écosse:</i>																
Halifax.....	Jour..	1.25	1.25	1.25	1.25	1.25	1.25	1.35	1.35	1.35	1.35	1.35	1.35	1.75	1.75	
Sydney.....	Mois..	16	16	16	16	16	16	16	16	20	20	20	20	20	20	
Westville.....	Jour..	0.60	0.60	0.60	0.65	0.65	0.65	0.70	0.70	0.75	0.80	1.00	1.00	1.25	1.25	
<i>Ile du Pr. Édouard:</i>																
Charlottetown ...	Mois..	20	20	20	20	20	20	21	21	23	24	24	24	25	25	
<i>Nouveau-Brunswick:</i>																
Fredericton.....	Jour..	1.15	1.15	1.15	1.20	1.20	1.20	1.25	1.25	1.30	1.40	1.50	1.50	1.75	1.75	
Moncton.....	Jour..	1.00	1.00	1.25	1.25	1.25	1.25	1.25	1.25	1.50	1.50	1.50	1.50	1.50	1.50	
Newcastle.....	Jour..	1.25	1.25	1.25	1.25	1.25	1.50	1.50	1.50	1.50	1.50	1.50	1.50	1.75	1.75	
<i>Québec:</i>																
Montréal.....	Jour..	1.50	1.60	1.60	1.60	1.80	1.80	1.80	2.00	2.00	2.00	2.00	2.00	3.00	3.00	
Sherbrooke.....	Mois..	28	28	28	28	28	28	28	44	45	46	47	48	49	50	
Sorel.....	Mois..	30	30	30	30	30	32	32	32	32	32	32	32	30-	40-	
<i>Ontario:</i>																
Chatham.....	Jour..	2.00	2.00	2.00	2.00	2.00	2.00	2.00	2.00	2.00	2.00	2.00	2.00	2.00	2.00	
Ottawa.....	Jour..	1.75-	1.75-	1.75-	1.75-	1.75-	1.75-	1.75-	1.75-	1.00	1.25	1.50	1.75	2.00	2.00-	
Stratford.....	Mois..	25-	25-	25-	25-	25-	40-	40-	40-	40-	40-	40-	40-	40-	40-	
<i>Manitoba:</i>																
Brandon.....	Mois..	30	30	30	40	40	40	50	50	40	40	50	50	55	45	
Winnipeg.....	Jour..	2.00	2.00	2.00	2.00	2.00	2.00	2.00-	2.00-	2.00-	2.00-	2.00-	2.50-	2.50-	2.50-	
<i>Saskatchewan:</i>																
Moose Jaw.....	Jour..	2.00	2.00	2.00	2.00	2.00	2.00	2.00	2.25	2.25	2.25	2.50	2.50	2.75	2.50	
Prince Albert.....	Mois..	25	25	25	30	30	35	35	35	35	40	40	45	45	40	
Saskatoon.....	Jour..	2.00-	2.00-	2.50-	2.50-	
<i>Alberta:</i>																
Edmonton.....	Jour..	2.00	2.00	2.00	2.50	2.50	2.50	
Lethbridge.....	Jour..	2.50-	2.50-	2.50-	
														3.50	3.50	3.50

EMPLOYÉS INEXPÉRIMENTÉS ENGAGÉS DURANT LA SAISON DE LA MOISSON.

LOCALITÉ.	Unité.	1900	1901	1902	1903	1904	1905	1906	1907	1908	1909	1910	1911	1912	1913
<i>Nouvelle-Écosse:</i>		\$	\$	\$	\$	\$	\$	\$	\$	\$	\$	\$	\$	\$	\$
Westville.....	Jour..	0.50	0.50	0.50	0.55	0.55	0.60	0.60	0.65	0.65	0.70	0.90	0.90	1.00	1.00
<i>Nouveau-Brunswick:</i>															
Fredericton.....	Jour..	0.75	0.75	0.75	0.75	0.75	0.75	0.80	0.80	0.85	0.90	0.95	1.00	1.25	1.25
Newcastle.....	Jour..	1.00	1.00	1.00	1.00	1.00	1.25	1.25	1.25	1.25	1.25	1.25	1.25	1.50	1.50
Moncton.....	Jour..	0.80	0.80	1.00	1.00	1.00	1.00	1.00	1.00	1.25	1.25	1.25	1.25	1.25	1.50
<i>Québec:</i>															
Montréal.....	Jour..	1.10	1.25	1.25	1.25	1.40	1.40	1.50	1.50	1.75	1.75	1.75	1.75	2.50	2.75-3.00
Sherbrooke.....	Mois..	15	15	15	15	15	15	15	22	22	22.50	23	23.50	24	25
Sorel.....	Mois..	23	24	24	24	24	24	25	25	25	25	25	25	23-25	25-35
<i>Ontario:</i>															
Chatham.....	Jour..	1.50	1.50	1.50	1.50	1.50	1.50	1.50	1.50	2.00	2.00	2.00	2.00	1.50-2.00	1.50-1.75
Ottawa.....	Jour..	1.75	1.75	1.75	1.75	1.75	1.75	1.75	1.75	1.75	1.75	1.75	1.75	1.75	1.75
Stratford.....	Mois..	12-15	12-15	12-15	12-15	12-15	12-20	12-20	12-20	12-20	12-20	12-20	12-25	18-25	25-30
<i>Saskatchewan:</i>															
Moose Jaw.....	Jour..	2.00	2.00	2.00	2.00	2.00	2.00	2.00	2.25	2.25	2.25	2.25	2.50	2.75	2.50
Prince Albert.....	Mois..	15-20	15-20	15-20	15-20	15-20	15-20	15-20	15-20	15-20	15-20	15-25	15-25	15-25	15-25
Saskatoon.....	Mois..										1.50-2.00	1.50-2.00	1.50-2.50	2.50	
<i>Alberta:</i>															
Edmonton.....	Jour..									1.75	1.75	1.75	2.00	2.00	2.00
Lethbridge.....	Jour..												2.25-2.75	2.25-2.75	2.25-2.75

(2) Culture des fruits.

EMPLOYÉS AVEC CONNAISSANCES DE L'ARROSEMENT, DE L'EMPAQUETAGE, DE L'ÉMONDAGE ET DU TRAVAIL GÉNÉRAL DE LA FERME.

LOCALITÉ.	Unité.	1900	1901	1902	1903	1904	1905	1906	1907	1908	1909	1910	1911	1912	1913
<i>Nouvelle-Écosse:</i>		\$	\$	\$	\$	\$	\$	\$	\$	\$	\$	\$	\$	\$	\$
Annapolis....	Jour.....	1.50	1.50	1.50	1.50	1.50	1.50	1.50-1.75	1.50-1.75	1.50-1.75	1.50-1.75	1.50-2.00	1.50-2.00	1.50-2.00	1.50-2.00
Welfville....	Jour.....	1.25	1.25	1.25	1.25	1.25	1.35	1.35	1.35	1.50	1.50	1.50	1.50	1.50-2.00	1.50-2.00
<i>Ile du Prince Edouard:</i>															
Georgetown..	Jour (Y compris la pension.)	2.00	2.00	2.00	2.00	2.00	2.00	2.00	2.00	2.25	2.25	2.50	2.50	2.50	2.50
<i>N.-Brunswick:</i>															
Fredericton*	Jour (Y compris la pension.)	1.50	1.50	1.50	1.50	1.50	1.75	1.75	1.75	1.75	1.75	1.75	2.00	2.00	2.00
<i>Québec:</i>															
Hemmingford	Jour.....	1.25	1.50	1.50	1.50	1.50	1.50	1.50	1.50	1.50	1.50	2.00	2.50	2.50	2.50
Montréal....	Année (Y compris la pension.)	240	240	240	240	240	180	180	200	200	200	200	220	220	250
<i>Ontario:</i>															
Burlington..	Jour (Y compris la pension.)	1.50	1.50	1.50	1.50	1.50	1.75	1.75	1.75	1.75	1.75	1.75	2.00	2.25	2.50
Grimsby.....	Jour.....	1.50	1.50	1.50	1.50	1.50	1.50	1.50	1.50	1.50	1.50	1.75	1.75	1.75	2.00
St. Thomas..	Mois (Y compris la pension.)	30	35	35	35	40	40	40	45	45	45	45	45	45	45
<i>Colombie-Brit.</i>															
Kelowna.....	Mois (Y compris la pension.)				25	25	30	35	40	40	45	45	45	50	55
Victoria.....	Jour.....	1.75-2.00	1.75-2.00	1.75-2.00	2.00-2.25	2.00-2.25	2.00-2.25	2.00-2.25	2.25-2.50	2.25-2.50	2.25-2.50	2.50-3.00	2.50-3.00	2.50-3.00	2.50-3.00

*Avec pension seulement dans quelques cas.

†Émigrants.

CUEILLEURS DE FRUITS SUR LES ARBRES (excepté les cerisiers.)

LOCALITÉ.	Unité.	1900	1901	1902	1903	1904	1905	1906	1907	1908	1909	1910	1911	1912	1913
		\$	\$	\$	\$	\$	\$	\$	\$	\$	\$	\$	\$	\$	\$
<i>Nouvelle-Écosse:</i>															
Annapolis....	Jour.....	1.25- 1.50	1.25- 1.50	1.25- 1.50	1.25- 1.50	1.25- 1.50	1.25- 1.50	1.25- 1.50	1.25- 1.50	1.25- 1.50	1.25- 1.50	1.25- 1.50	1.25- 1.50	1.25- 1.50	1.25- 1.50
<i>Ile du Prince Édouard:</i>															
Georgetown..	Jour.....	0.60	0.60	0.60	0.60	0.60	0.75	0.75	0.75	0.75	0.80	1.00	1.00	1.00	1.00
<i>N.-Brunswick:</i>															
Fredericton..	Jour (Y compris la pension.)	1.00	1.00	1.00	1.00	1.00	1.10	1.10	1.20	1.30	1.40	1.40	1.50	1.60	1.60
<i>Québec:</i>															
Hemmingford	Jour.....	0.75	0.75	0.75	0.75	1.00	1.00	1.00	1.00	1.25	1.25	1.25	1.50	2.00	2.00
Montréal....	Jour.....	0.75	0.75	0.75	0.75	0.75	0.75	0.75	0.75	0.75	0.75	1.00	1.00	1.75	2.00
		1.00	1.00	1.00	1.25	1.25	1.50	1.50	1.50	1.50	1.50	1.50	1.75	2.00	2.00
<i>Ontario:</i>															
Burlington...	Jour.....	1.35	1.35	1.35	1.35	1.35	1.50	1.50	1.50	1.50	1.50	1.75	1.75	1.75	2.00
Grimsby.....	Jour.....	1.25	1.50	1.50	1.50	1.50	1.50	1.50	1.50	1.50	1.75	1.75	1.75	2.00	2.00
		1.50	1.75	1.75	1.75	1.75	1.75	1.75	1.75	1.75	2.00	2.00	2.00	2.00	2.00
St. Thomas..	Jour.....	1.40	1.50	1.50	1.50	1.75	1.75	1.75	2.00	2.00	2.00	2.00	2.00	2.00	2.00
<i>Colombie-Brit.:</i>															
Kelowna.....	Jour.....		1.50	1.50	1.50	1.75	1.75	1.75	2.00	2.00	2.00	2.25	2.25	2.50	2.25
Victoria.....	Jour.....	1.25	1.25	1.25	1.25	1.50	1.50	1.50	1.50	2.00	2.00	2.00	2.00	2.50	2.25
		1.50	1.50	1.50	1.50	1.75	1.75	1.75	1.75

*Salaire annuel y compris le logement.

RAMASSEURS DE PETITS FRUITS ET DE CERISES.
(Femmes et filles, excepté en Colombie Britannique.)

LOCALITÉ.	Unité	1900	1901	1902	1903	1904	1905	1906	1907	1908	1909	1910	1911	1912	1913
		\$	\$	\$	\$	\$	\$	\$	\$	\$	\$	\$	\$	\$	\$
<i>N.-Brunswick:</i>															
Fredericton..	Boîte d'une pinte (fraises.)	.01½	.01½	.01½	.01½	.01½	.01½	.01½	.01½	.01½	.01½	.02	.02	.02	.02
	Framboises	.02	.02	.02	.02	.02	.02	.02	.02	.02	.02	.02½	.02½	.02½	.02½
<i>Québec:</i>															
Montréal....	Jour.....	0.60	0.60	0.60	0.60	0.60	0.60	0.60	0.60	0.60	0.60	0.75	0.75	0.75	1.00
		0.75	0.75	0.75	0.75	0.75	1.00	1.00	1.00	1.00	1.00	1.00	1.00	1.00	1.25
<i>Ontario:</i>															
Grimsby.....	Boîte d'une pinte (cerises, fraises et cassia.)	.01	.01	.01	.01	.01	.01	.01	.01	.01	.01	.01	.01	*0.15	*0.51
	Boîte d'une pinte (cerises.)	.01½	.01½	.01½	.01½	.01½	.01½	.01½	.01½	.01½	.01½	.01½	.01½	†0.20	†0.20
	Boîte d'une pinte framboises.	.02	.02	.02	.02	.02	.02	.02	.02	.02	.02	.02	.02	.02	.02
St. Thomas..	Jour.....	1.00	1.25	1.25	1.25	1.50	1.50	1.50	1.75	1.75	1.75	1.75	1.75	1.75	1.75
<i>Colombie-Brit.:</i>															
Victoria.....	Jour.....	1.25	1.25	1.25	1.25	1.50	1.50	1.50	1.50	2.00	2.00	2.00	2.00	2.00	2.00

*11 paniers d'une pinte de cassia.

†11 paniers d'une pinte de cerises.

II.—PECHERIES.

(1) Fabriques de conserves de homard.

PÊCHEURS (bateau, appareil et appâts fournis.)

LOCALITÉ.	Unité.	1900		1901		1902		1903		1904		1905		1906	
		Gages	Hrs.	Gages	Hrs.	Gages	Hrs.	Gages	Hrs.	Gages	Hrs.	Gages	Hrs.	Gages	Hrs.
<i>N.-Brunswick:</i>		\$		\$		\$		\$		\$		\$		\$	
New Mills...	Par mois...	35	...	35	...	35	...	35	...	38	...	38	...	38	...
<i>Ile du Prince</i> <i>Édouard:</i>															
Charlottetown*	Par 100 liv.	.75809090	...	1.00	...	1.00	...	1.25	...

*Pas compris dans le chiffre moyen.

SOUDEURS.

<i>Nouvelle-Écosse:</i>															
Halifax.....	Par mois (avec pen- sion.)	30	...	30	...	30	...	30	...	30	...	35	...	35	...
<i>N.-Brunswick:</i>															
New Mills...	"	38	...	38	...	38	...	38	...	40	...	40	...	40	...
<i>Ile du Prince</i> <i>Édouard:</i>															
Charlottetown	"	35	...	35	...	35	...	35	...	40	...	40	...	40	...

PAQUETEUSES.

<i>Nouvelle-Écosse:</i>															
Halifax.....	Par jour...	.40404040404545	...
<i>N.-Brunswick:</i>															
New Mills...	"	.60606060606060	...
<i>Ile du Prince</i> <i>Édouard:</i>															
Charlottetown	Par mois (avec pen- sion.)	9	...	9	...	10	...	10	...	11	...	11	...	12	...

EMPLOYÉS ORDINAIRES. (Hommes).

<i>Nouvelle-Écosse:</i>															
Halifax.....	Par jour...	1.00	...	1.00	...	1.00	...	1.00	...	1.00	...	1.00	...	1.00	...
<i>N.-Brunswick:</i>															
New Mills...	"	1.25	...	1.25	...	1.25	...	1.25	...	1.25	...	1.25	...	1.25	...
<i>Ile du Prince</i> <i>Édouard:</i>															
Charlottetown	Par mois (avec pen- sion.)	18	...	20	...	20	...	20	...	20	...	25	...	25	...

(2) Etablissements de poisson, de gros.

EMPLOYÉS AU SÉCHAGE.

<i>Nouvelle-Écosse:</i>		°		°		°		°		°		°		°	
Digby.....	Par heure	12-15	...	12-15	...	12-15	...	12-15	...	14-16	...	14-16	...	14-16	...
		\$		\$		\$		\$		\$		\$		\$	
Canso.....	Par mois	35	...	35	...	35	...	35	...	35	...	40	...	40	...

II.—PECHERIES.

(1) Fabriques de conserves de homard.

PÊCHERIES (bateaux, appareils et apprêts fournis.)—Suite.

LOCALITÉ.	Unité.	1907		1908		1909		1910		1911		1912		1913	
		Gages	Hrs.	Gages	Hrs.	Gages	Hrs.	Gages	Hrs.	Gages	Hrs.	Gages	Hrs.	Gages	Hrs.
<i>N.-Brunswick:</i> New Mills...	Par mois..	\$ 38	\$ 38	\$ 40	\$ 40	\$ 40	\$ 40	\$ 40
<i>I. du P. Édouard:</i> Charlottet'n*.	Par 100 lbs	1.50	1.50	1.75	2.00	2.50	3.50	3.75

*Pas compris dans le chiffre moyen.

SOUDEURS.—Suite.

<i>Nouvelle-Écosse:</i> Halifax.....	Par mois (avec pen- sion)	35	35	35	40	40	40	45
<i>N.-Brunswick:</i> New Mills...	"	40	40	45	45	45	45	45
<i>I. du P. Édouard:</i> Charlottetown	"	45	45	50	50	50	60	60

PAQUETEUSES.—Suite.

<i>Nouvelle-Écosse:</i> Halifax.....	Par jour...	.45505065757580
<i>N.-Brunswick:</i> New Mills...	"	.70707070707575
<i>I. du P. Édouard:</i> Charlottetown	Par mois (avec pen- sion.)	12	14	15	16	16	18	20

EMPLOYÉS ORDINAIRES (Hommes.)—Suite.

<i>Nouvelle-Écosse:</i> Halifax.....	Par jour...	1.15	1.15	1.15	1.15	1.25	1.25	1.25
<i>N.-Brunswick:</i> New Mills...	"	1.35	1.35	1.35	1.35	1.35	1.50	1.50
<i>I. du P. Édouard:</i> Charlottetown	Par mois (avec pen- sion.)	25	26	26	26	26	35	38

(2) Etablissements de poisson, de gros.

EMPLOYÉS AU SÉCHAGE.—Suite.

<i>Nouvelle-Écosse:</i> Digby.....	Par heure.	c 14-18	c 14-18	c 14-18	c 17-18	c 17-18	c 17-20	c 17-20
		\$	\$	\$	\$	\$	\$	\$
Canso.....	Par mois..	40	40	40	45	45	45	45

(3) Pêcheurs de saumon, C.B.*

LOCALITÉ.	Unité.	1907		1908		1909		1910		1911		1912		1913	
		Gages	Hrs.	Gages	Hrs.	Gages	Hrs.	Gages	Hrs.	Gag	Hrs.	Gages	Hrs.	Gages	Hrs.
Colombie-Brit.: Rivière Fraser.	Par poisson†	c 25- 20	Par sem.	c 25- 25	Par sem.	c 12½- 10	Par sem.	c 25- 25	Par sem.	c 35- 35	Par sem.	c 35- 35	Par sem.	c 15- 15	Par sem.

*N'est pas compris dans le chiffre moyen.

†Premier chiffre, prix de juillet, deuxième, prix d'août.

(4) Fabriques de conserves de saumon.

CONTREMAITRE—Suite

		\$		\$		\$		\$		\$		\$		\$	
Colombie-Brit.:	La saison	1,050	1,100	1,100	1,100	1,100	1,100	1,100
Rivière Fraser.	(de 6 à 8 mois)														
Rivière Skeena	Par mois	145	60	145	60	145	60	150	60	150	60	150	60	150	60
Baie des Riv...	Par mois	135	60	135	60	135	60	135	60	150	60	150	60	150	60

CLERCS ET TENEURS DE LIVRES—Suite

Colombie-Brit.:		70 à 100		70 à 100		70 à 100		70 à 100		70 à 100		70 à 100		70 à 100	
Rivière Fraser.	Par mois	60-95	60	60-95	60	70-105	60	70-105	60	70-105	69	70-105	60	70-105	60
Rivière Skeena.	"	60-95	60	60-95	60	70-105	60	70-105	60	70-105	60	70-105	60	70-105	60
Baie des Riv...	"	60-95	60	60-95	60	70-105	60	70-105	60	70-105	60	70-105	60	70-105	60

*Les chiffres d'en bas, les clerks, d'en haut, les teneurs de livres.

NETTOYEUSES ET LAVEUSES. (Indiennes.)—Suite.

Colombie-Brit.:		c		c		c		c		c		c		c	
Rivière Fraser.	Pa heure	20	20	20	20	20	20	25
Rivière Skeena.	"	15	54	15	54	15	54	20	54	20	54	20	54	20	54
Baie des Riv...	"	15	54	15	54	15	54	20	54	20	54	20	54	20	54

PAQUETEUSES (Indiennes.)—Suite.

Colombie-Brit.:		25	54	25	54	25	54	30	54	30	54	30	54	30	54
Rivière Skeena.	Par heure	25	54	25	54	25	54	30	54	30	54	30	54	30	54
Baie des Riv...	"	27	54	27	54	27	54	30	54	30	54	30	54	30	54

III.—COUPE DU BOIS.

(1) Chantiers.

BUCHERONS.

LOCALITÉ.	Unité.	1900		1901		1902		1903		1904		1905		1906	
		Gages	Hrs.	Gages	Hrs.	Gages	Hrs.	Gages	Hrs.	Gages	Hrs.	Gages	Hrs.	Gages	Hrs.
		\$	Par sem.	\$	Par sem.	\$	Par sem.	\$	Par sem.	\$	Par sem.	\$	Par sem.	\$	Par sem.
<i>Nouvelle-Écosse:</i> Bridgewater..	Par jour...									1.25	60	1.25	60	1.25	60
<i>N.-Brunswick:</i> Vallée de la Riv. St-Jean	Par mois..	25	60	26	60	26	60	27	60	27	60	28	60	30	60
<i>Québec:</i> Vallée de la R. Metapedia.	"	20-26	60	20-26	60	20-26	60	22-28	60	22-28	60	22-28	60	22-28	60
Vallée de la R. St-Maurice	"	18		18		18-20		18-20		18-20		20		20	
<i>Ontario:</i> Dist. de la Baie Georgienne.	"					24-28	60	26-30	60	26-30	60	26-32	60	26-32	60
Dist. de la Riv. à la Pluie..	"	30	60	30	60	30	60	30	60	30	60	30	60	30	60
<i>Saskatchewan:</i> District de Prince Albert	Par mois..													28	60
<i>Colombie-Brit.:</i> District des Montagnes.	Par mois ou par jour.	35				35	60	2.25	60	2.25-2.50	60	35-40	60	2.25-2.75	60

SCIEURS.

<i>Nouvelle-Écosse:</i> Bridgewater..	Par jour...									1.25	60	1.25	60	1.25	60
<i>N.-Brunswick:</i> Vallée de la Riv. St-Jean	Par mois..	25	60	26	60	26	60	27	60	27	60	28	60	30	60
<i>Québec:</i> Vallée de la R. Metapedia.	"	20-26	60	20-26	60	20-26	60	20-26	60	22-28	60	22-28	60	22-28	60
Vallée de la R. St-Maurice	"	18-20	*	18-20	*	18-20	*	18-20	*	18-20	*	18-20	*	20	*
<i>Ontario:</i> Dist. de la Baie Georgienne.	"					24-28	60	26-30	60	26-30	60	26-32	60	26-32	60
Dist. de la Riv. à la Pluie..	"	30	60	30	60	30	60	30	60	30	60	30	60	30	60
<i>Saskatchewan:</i> District de Prince Albert													26	60
<i>Colombie-Brit.:</i> District des Montagnes.														

*Du lever du soleil à la noirceur.

III.—COUPE DU BOIS.

(1) Chantiers.

BUCHERONS.—*Suite.*

LOCALITÉ.	Unité	1907		1908		1909		1910		1911		1912		1913	
		Gages	Hrs.	Gages	Hrs.	Gages	Hrs.	Gages	Hrs.	Gages	Hrs.	Gages	Hrs.	Gages	Hrs.
<i>Nouvelle-Écosse:</i> Bridgewater..	Par jour...	\$ 1.40	60	\$ 1.25	60	\$ 1.40	60	\$ 1.40	60	\$ 1.40	60	\$ 1.40	60	\$ 1.40	60
<i>N.-Brunswick:</i> Vallée de la Riv. S-Jean	Par mois..	30	60	32	60	33	60	33	60	35	60	35	60	35	60
<i>Québec:</i> Vallée de la R. Metapedia..	"	22-28	60	26-30	60	26-30	60	26-30	60	26-30	60	28-30	60	28-30	60
Vallée de la R. St-Maurice.	"	20	20-22	20-22	20-24	20-24	20-24	25-26
<i>Ontario:</i> Dist. de la Baie Georgienne.	"	24-28	60	26-32	60	28-35	60	30-35	60	30-35	60	30-35	60	30-35	60
Vallée de la R. à la Pluie..	"	35	60	35	60	35	60	35	60	35	60	35	60	30	60
<i>Saskatchewan:</i> Dist. de Prince Albert	Par mois..	30	60	35	60	35	60	35	60	35	60	45	60	45	60
<i>Colombie-Brit.:</i> District des Montagnes.	Par mois ou par jour	2.50-3.00	60	2.10-3.00	60	2.00-3.00	60	2.50-3.00	60	2.50-3.00	60	40	60	40	60

SCIÉRIES.—*Suite.*

<i>Nouvelle-Écosse:</i> Bridgewater..	Par jour...	1.40	60	1.25	60	1.40	60	1.40	60	1.40	60	1.40	60	1.40	60
<i>N.-Brunswick:</i> Vallée de la Riv. St-Jean	Par mois..	30	60	32	60	33	60	33	60	35	60	35	60	35	60
<i>Québec:</i> Vallée de la R. Metapedia.	"	22-28	60	26-30	60	26-30	60	26-30	60	26-30	60	28-30	60	28-30	60
Vallée de la R. St-Maurice.	"	20	*	20-22	*	20-22	*	20-22	*	22	*	22	*	25-26	*
<i>Ontario:</i> Dist. de la Baie Georgienne.	"	24-28	60	26-32	60	28-32	60	28-35	60	30-35	60	30-35	60	30-35	60
Vallée de la R. à la Pluie..	"	35	60	35	60	35	60	35	60	35	60	35	60	28	60
<i>Saskatchewan:</i> Dist. de Prince Albert	28	60	30	60	35	60	35	60	35	60	40	60	40	60
<i>Colombie-Brit.:</i> District des Montagnes.	2.60-2.75	60	2.10-2.75	60	2.00-3.00	60	2.25-3.00	60	2.25-3.50	60	35	60	35	60

*Du lever du soleil à la noirceur.

CONSTRUCTEURS DE CHEMINS.

LOCALITÉ.	Unité.	1900		1901		1902		1903		1904		1905		1906	
		Gages	Hrs.	Gages	Hrs.	Gages	Hrs.	Gages	Hrs.	Gages	Hrs.	Gages	Hrs.	Gages	Hrs.
		\$	Par sem.	\$	Par sem.	\$	Par sem.	\$	Par sem.	\$	Par sem.	\$	Par sem.	\$	Par sem.
<i>Nouvelle-Écosse:</i> Bridgewater..	Par jour...									1.25	60	1.25	60	1.25	60
<i>N.-Brunswick:</i> Vallée de la Riv. St-Jean	Par mois..	20	60	20	60	22	60	23	60	23	60	24	60	25	60
<i>Québec:</i> Vallée de la R. Metapedia.	"	18-24	60	18-24	60	18-24	60	18-24	60	18-24	60	18-24	60	18-24	60
Vallée de la R. St-Maurice	"	16-18		16-18		16-18		16-18		18		18		18	
<i>Ontario:</i> Dist. de la Baie Georgienne.	"					22-26	60	22-28	60	22-28	60	24-30	60	24-30	60
Dist. de la Riv. à la Pluie..	"	26	60	26	60	26	60	26	60	26	60	26	60	26	60
<i>Saskatchewan:</i> Dist. de Prince Albert	Par mois..													24	60
<i>Colombie-Brit.:</i> District des Montagnes	Par mois et par jour					30	60	2.00-2.25	60	2.00-2.25	60	35	60	2.00-2.50	60

ROULEURS.

<i>Nouvelle-Écosse:</i> Bridgewater..	Par jour...									1.25	60	1.25	60	1.25	60
<i>N.-Brunswick:</i> Vallée de la Riv. St-Jean	Par mois..	25	60	26	60	26	60	27	60	27	60	28	60	30	60
<i>Ontario:</i> Dist. de la Baie Georgienne.	Par mois..					24-28	60	26-30	60	26-30	60	26-32	60	26-32	60
Dist. de la Riv. à la Pluie..	"	26	60	26	60	26	60	26	60	26	60	26	60	26	60
<i>Saskatchewan:</i> Dist. de Prince Albert	"													26	60
<i>Colombie-Brit.:</i> District des Montagnes	Par jour..							2.50	60	2.50	60	2.50-2.75	60	2.25-2.50	60

CONSTRUCTEURS DE CHEMINS.—Suite.

LOCALITÉ.	Unité.	1907		1908		1909		1910		1911		1912		1913	
		Gages	Hrs.	Gages	Hrs.	Gages	Hrs.	Gages	Hrs.	Gages	Hrs.	Gages	Hrs.	Gages	Hrs.
<i>Nouvelle-Écosse:</i> Bridgewater..	Par jour...	1.40	60	1.25	60	1.40	60	1.40	60	1.40	60	1.40	60	1.40	60
<i>N.-Brunswick:</i> Vallée de la Riv. St-Jean	Par mois..	26	60	28	60	30	60	32	60	32	60	32	60	32	60
<i>Québec:</i> Vallée de la R. Metapedia.	"	20-26	60	20-26	60	20-26	60	20-26	60	20-26	60	25-27	60	25-27	60
Vallée de la R. St-Maurice	"	18	...	18	20	20	20	22	22-25
<i>Ontario:</i> Dist. de la Baie Georgienne.	"	22-26	60	24-30	60	24-30	60	26-30	60	28-32	60	30-35	60	30-35	60
Dist. de la Riv. à la Pluie..	"	30	60	30	60	30	60	30	60	30	60	30	60	26	60
<i>Saskatchewan:</i> Dist. de Prince Albert	Par mois..	26	60	28	60	30	60	30	60	30	60	40	60	40	60
<i>Colombie-Brit.:</i> District des Montagnes.	Par mois et par jour	2.50-2.75	60	1.75-2.75	60	2.00-2.75	60	2.25-2.75	60	2.25-3.00	60	40	60	40	60

ROULEURS.—Suite.

<i>Nouvelle-Écosse:</i> Bridgewater..	Par jour...	1.40	60	1.25	60	1.40	60	1.40	60	1.40	60	1.40	60	1.40	60
<i>N.-Brunswick:</i> Vallée de la Riv. St-Jean	Par mois..	30	60	32	60	33	60	33	60	35	60	35	60	35	60
<i>Ontario:</i> Dist. de la Baie Georgienne.	Par mois..	24-28	60	26-32	60	26-32	60	28-35	60	32-35	60	30-35	60	30-35	60
Dist. de la Riv. à la Pluie..	"	30	60	30	60	30	60	30	60	30	60	30	60	26	60
<i>Saskatchewan:</i> Dist. de Prince Albert	"	28	60	35	60	35	60	35	60	35	60	40	60	40	60
<i>Colombie-Brit.:</i> District des Montagnes.	Par jour...	2.25-3.00	60	2.00-3.00	60	2.00-3.00	60	2.25-3.00	60	2.50-3.25	60	60	60	60	60

CUISINIERS.

LOCALITÉ.	Unité.	1900		1901		1902		1903		1904		1905		1906	
		Gages	Hrs.	Gages	Hrs.	Gages	Hrs.	Gages	Hrs.	Gages	Hrs.	Gages	Hrs.	Gages	Hrs.
<i>Nouvelle-Écosse:</i> Bridgewater..	Par jour...	\$	Par sem.	\$	Par sem.	\$	Par sem.	\$	Par sem.	\$	Par sem.	\$	Par sem.	\$	Par sem.
										1.55		1.55		1.55	
<i>N.-Brunswick:</i> Vallée de la Riv. St-Jean	Par mois..	30	60	30	60	32	60	35	60	35	60	38	60	40	60
<i>Québec:</i> Vallée de la R. Metapedia.	"	40	84	40	84	40	84	40	84	40	84	40	84	40	84
Vallée de la R. St-Maurice	"	30-35		30-35		30-35		30-35		30-35		35		35	
<i>Ontario:</i> Dist. de la Baie Georgienne.	"					55-60		55-60		55-60		60-65		60-65	
Dist. de la Riv. à la Pluie..	"	55		55		60		60		60		60		60	
<i>Saskatchewan:</i> Dist. de Prince Albert	"													75	
<i>Colombie-Brit.:</i> District des Montagnes.	"					60		60		60-75		60-80		65-80	

(2) Flotteurs.

<i>Nouvelle-Écosse:</i> Bridgewater..	Par jour...									1.50	72	1.50	72	1.60	72
<i>N.-Brunswick:</i> Vallée de la Riv. St-Jean	" "	1.75	60	1.75	60	1.80	60	1.80	60	2.00	60	2.00	60	2.00	60
<i>Québec:</i> Vallée de la R. Metapedia.	" "	1.00-		1.00-		1.00-		1.00-		1.00-		1.25-		1.25-	
Vallée de la R. St-Maurice	" "	1.40		1.50		1.50		1.50		1.50		1.75		1.75	
	" "	1.00-		1.00-		1.00-		1.00-		1.00-		1.00-		1.00-	
	" "	1.40		1.40		1.40		1.50		1.50		1.50		1.50	
<i>Ontario:</i> Dist. de la Baie Georgienne.	Par mois..					35-45		35-45		40-45		40-45		40-45	
Dist. de la Riv. à la Pluie..	" "	40	72	40	72	40	72	40	72	40	72	40	72	40	72
<i>Saskatchewan:</i> Dist. de Prince Albert	Par jour...														
<i>Colombie-Brit.:</i> District des Montagnes.	Par mois..											2.00-	60	3.50	60
												2.50b			

(b) Y compris la pension.

CUISINIERS.—Suite.

LOCALITÉ	Unité.	1907		1908		1909		1910		1911		1912		1913	
		Gages	Hrs.	Gages	Hrs.	Gages	Hrs.	Gages	Hrs.	Gages	Hrs.	Gages	Hrs.	Gages	Hrs.
		\$	Par sem.	\$	Par sem.	\$	Par sem.	\$	Par sem.	\$	Par sem.	\$	Par sem.	\$	Par sem.
<i>Nouvelle-Écosse:</i> Bridgewater..	Par jour...	1.75	1.55	1.75	1.75	1.75	1.75	1.75
<i>N.-Brunswick:</i> Vallée de la Riv. St-Jean	Par mois..	42	60	45	60	50	60	55	60	60	60	60	60	60	60
<i>Québec:</i> Vallée de la R. Metapedia.	"	40	84	40	84	50	84	50	84	50	84	50	84	50	84
Vallée de la R. St-Maurice	"	35	35	35	35	35	40	45
<i>Ontario:</i> Dist. de la Baie Georgienne.	"	60-65	60-70	65-70	70-75	70-80	70-85	70-85
Dist. de la Riv. à la Pluie..	"	65	65	65	65	65	65	60
<i>Saskatchewan:</i> Dist. de Prince Albert	"	80	90	85	85	80	85	85
<i>Colombie-Brit.:</i> District des Montagnes.	"	65-80	60-80	65-85	65-115	65-115	125	125

(2) Flotteurs.

<i>Nouvelle-Écosse:</i> Bridgewater..	Par jour...	1.75	72	1.75	72	1.75	72	2.00	72	2.00	72	2.00	72	2.00	72
<i>N.-Brunswick:</i> Vallée de la Riv. St-Jean	"	2.00	60	2.25	60	2.25	60	2.50	60	2.50	60	2.50	60	2.50	60
<i>Québec:</i> Vallée de la R. Metapedia.	"	1.25	1.25	1.50	1.50	1.50	1.50	1.50	60
Vallée de la R. St-Maurice	"	1.75	1.75	2.00	2.00	2.00	2.00	2.00
<i>Ontario:</i> Dist. de la Baie Georgienne.	Par mois..	35-45	40-45	40-45	40-50	40-50	40-50	40-50
Dist. de la Riv. à la Pluie..	" "	45	72	45	72	45	72	45	72	45	72	45	72	45	72
<i>Saskatchewan:</i> Dist. de Prince Albert	Par jour...	2.50	72	2.50	72	2.75	72	2.75	72	2.75	72	2.75	72	75*	60
<i>Colombie-Brit.:</i> District des Montagnes.	Par mois..	2.50-3.75b	60	2.50-3.75b	60	3.50-3.75b	60	3.75-4.00	60	3.75-4.00	60	75*	60

*Par mois.

(b) Y compris la pension.

(3) Scieries.

SCIEURS. (Scie ronde)

LOCALITÉ.	Unité.	1900		1901		1902		1903		1904		1905		1906	
		Gages	Hrs.	Gages	Hrs.	Gages	Hrs.	Gages	Hrs.	Gages	Hrs.	Gages	Hrs.	Gages	Hrs.
		\$	Par sem.	\$	Par sem.	\$	Par sem.	\$	Par sem.	\$	Par sem.	\$	Par sem.	\$	Par sem.
<i>Nouvelle-Écosse:</i> Bridgewater..	Par jour..											3.60- 6.00	60	6.00	60
<i>N.-Brunswick:</i> Vallée de la Riv. St-Jean	"	2.00	60	2.00	60	2.00	60	2.10	60	2.10	60	2.10	60	2.25	60†
<i>Québec:</i> Vallée de la R. Metapedia.	"	3.00- 4.00	66	3.00- 4.00	66	3.00- 4.00	66	3.00- 4.00	66	3.00- 4.00	66	3.00- 4.00	66	3.00- 4.00	66
Vallée de la R. St-Maurice.	"	2.25- 2.50	60	2.25- 2.50	60	2.25- 2.50	60	2.25- 2.50	60	2.50- 2.75	60	2.50- 2.75	60	2.50- 3.00	60
<i>Ontario:</i> Dist. de la Baie Georgienne.										4.50	60	4.50	60	5.00	60
Dist. de la Riv. à la Pluie..	"	4.50	60	4.50	60	4.50	60	4.50	60	4.50	60	4.50	60	4.50	60
<i>Saskatchewan:</i> Dist. de Prince Albert	"													4.50*	60
<i>Colombie-Brit.:</i> District des Montagnes.	"					4.00	60			4.00	60	4.00	60	5.00- 5.75	60

*Par groupe. †Sans pension.

EMPILEURS.

<i>Nouvelle-Écosse:</i> Bridgewater..	Par jour..											1.40	60	1.40	60
<i>N.-Brunswick:</i> Vallée de la Riv. St-Jean	"	1.40	60	1.40	60	1.40	60	1.40	60	1.40	60	1.50	60	1.50	60
<i>Québec:</i> Vallée de la R. Metapedia.	"							1.15		1.20	66	1.25	66	1.35	66
Vallée de la R. St-Maurice	"	1.35	60	1.35	60	1.35	60	1.50	60	1.50	60	1.50	60	1.75	60
<i>Ontario:</i> Dist. de la Baie Georgienne.	"									2.00- 2.10	60	2.00- 2.10	60	2.00- 2.10	60
Dist. de la Riv. à la Pluie..	"	2.75	60	2.75	60	2.75	60	2.75	60	2.75	60	2.75	60	2.75	60
<i>Saskatchewan:</i> Dist. de Prince Albert	"													2.25	60
<i>Colombie-Brit.:</i> District des Montagnes.	"					35 b	60	2.50	60	2.25- 2.50	60	2.25- 2.50	60	2.00- 2.50	60

(b) Y compris la pension.

(3) Scieries.

SCIEURS (scie ronde).—*Suite.*

LOCALITÉ.	Unité.	1907		1908		1909		1910		1911		1912		1913	
		Gages	Hrs.	Gages	Hrs.	Gages	Hrs.	Gages	Hrs.	Gages	Hrs.	Gages	Hrs.	Gages	Hrs.
		\$	Par sem.	\$	Par sem.	\$	Par sem.	\$	Par sem.	\$	Par sem.	\$	Par sem.	\$	Par sem.
<i>Nouvelle-Écosse:</i> Bridgewater..	Par jour...	3.60- 6.00	60	3.60- 6.00	60	3.60 6.00	60	3.60 6.00	60	3.60 6.00	60	3.60 6.00	60	3.60 6.00	60
<i>N.-Brunswick:</i> Vallée de la Riv. St-Jean	"	2.25	60	2.25	60	2.40	60	2.50	60	2.50	60	2.50	60	2.50	60†
<i>Québec:</i> Vallée de la R. Metapedia.	"	3.00- 5.00	66	3.00- 5.00	60	3.00- 5.00	60	3.00- 5.00	60	3.00- 5.00	60	3.00- 5.00	60	3.00- 5.00	60
Vallée de la R. St-Maurice.	"	2.50- 3.00	60	2.50- 3.00	60	3.00- 3.50	60	3.00- 3.50	60	3.00- 4.00	60	3.00- 4.00	60	3.00- 4.50	60
<i>Ontario:</i> Dist. de la Baie Georgienne.	"	5.00	60	5.00- 6.00	60	6.00	60	6.00	60	6.00	60	6.00	60	6.00	60
Dist. de la Riv. à la Pluie..	"	5.00	60	5.00	60	5.00	60	5.00	60	5.00	60	5.00	60	5.00	60
<i>Saskatchewan:</i> Dist. de Prince Albert	"	3.50*	50	4.50*	60	3.25* 3.00	60	3.25* 3.00	60	3.50* 4.00	60	4.00* 4.00	60	4.00	60
<i>Colombie-Brit.:</i> District des Montagnes.	"	5.00- 6.00	60	5.75- 6.00	60	5.00- 6.00	60	5.75- 7.00	60	5.75- 7.00	60	6.00- 7.00	60	6.00- 7.00	60

*Par groupe †Sans pension.

EMPILEURS.—*Suite.*

<i>Nouvelle-Écosse:</i> Bridgewater..	Par jour...	1.40	60	1.50	60	1.50	60	1.50	60	1.50	60	1.50	60	1.50	60
<i>N.-Brunswick:</i> Vallée de la Riv. St-Jean	"	1.50	60	1.50	60	1.50	60	1.60	60	1.60	60	1.60	60	1.60	60
<i>Québec:</i> Vallée de la R. Metapedia.	"	1.40	66	1.40- 1.50	60	1.50- 1.60	60	1.50- 2.00	60	1.50- 2.00	60	1.50- 2.00	60	1.50- 2.00	60
Vallée de la R. St-Maurice.	"	1.75	60	1.75	60	1.75	60	2.00	60	2.00	60	2.00	60	2.00	60
<i>Ontario:</i> Dist. de la Baie Georgienne.	"	2.00- 2.25	60	2.00- 2.25	60	2.00- 2.25	60	2.25- 2.50	60	2.25- 2.50	60	2.25- 2.50	60	2.25- 2.50	60
Dist. de la Riv. à la Pluie..	"	3.00	60	3.00	60	3.00	60	3.00	60	3.00	60	3.00	60	2.75	60
<i>Saskatchewan:</i> Dist. de Prince Albert	"	2.25	60	2.25	60	2.50	60	2.75	60	2.75	60	3.00	60	3.00	60
<i>Colombie-Brit.:</i> District des Montagnes.	"	1.75- 2.75	60	2.00- 2.75	60	2.10- 3.00	60	2.00- 3.50	60	2.25- 3.50	60	3.25- 3.00	60	3.25- 3.00	60

(4) Moulins à bardeaux.

SCIEURS.

LOCALITÉ.	Unité	1900		1901		1902		1903		1904		1905		1906	
		Gages	Hrs.	Gages	Hrs.	Gages	Hrs.	Gages	Hrs.	Gages	Hrs.	Gages	Hrs.	Gages	Hrs.
<i>N.-Brunswick:</i> Vallée de la Riv. St-Jean	Par jour...	\$ 1.60	60	\$ 1.60	60	\$ 1.60	60	\$ 1.70	60	\$ 1.70	60	\$ 1.70	60	\$ 1.70	60
<i>Québec:</i> Vallée de la R. Metapedia.	Par 1,000..	c 14	60	c 14	60	c 15	60	c 15	60	c 15	60	c 15	60	c 15	60

PAQUETEURS.

<i>N.-Brunswick:</i> Vallée de la Riv. St-Jean	Par jour...	1.25	60	1.25	60	1.25	60	1.25	60	1.25	60	1.25	60	1.30	60
<i>Québec:</i> Vallée de la R. Metapedia.	Par 1,000..	c 9	60	c 9	60	c 10	60	c 10	60	c 10	60	c 10	60	c 10	60

IV.—MINES, CARRIÈRES, FONDERIES.

(1) Mines de charbon.

EMPLOYÉS DE SURFACE.—(a) MÉCANICIENS EMPLOYÉS À HISSER.

<i>Nouvelle-Écosse:</i> Dist. Sydney	Par jour...	1.90		1.90		1.90		2.10		2.10		2.10		2.10	
Spring Hill...	Par jour...	1.56	10	2.63	10	2.63	10	2.63	10	2.63	10	2.63	10	2.63	10
<i>N.-Brunswick:</i> Grand Lake...	Par jour...											1.75		1.75	
<i>Saskatchewan:</i> Dist. de Souris	Par jour...													2.50	10
<i>Alberta:</i> Dist. Riv. Belly	Par jour...					3.00	12	3.25	12	3.25	12	3.25	12	3.25	12
Dist. de Crows Nest Pass et Sud-Ouest de l'Alberta	Par jour...							3.50	12	3.50	12	3.50	12	3.50	12
<i>Colombie-Brit.</i> Ile Vancouver	Par jour...	3.25	8	3.25	8	3.25	8	3.25	8	3.25	8	3.25	8	3.25	8

*Par mois.

(4) Moulins à bardeaux.

SCIEURS.—*Suite.*

LOCALITÉ.	Unité.	1907		1908		1909		1910		1911		1912		1913	
		Gages	Hrs.	Gages	Hrs.	Gages	Hrs.	Gages	Hrs.	Gages	Hrs.	Gages	Hrs.	Gages	Hrs.
<i>N.-Brunswick:</i>		\$		\$		\$		\$		\$		\$		\$	
Vallée de la Riv. St-Jean	Par jour...	1.80	60	1.80	60	1.80	60	2.00	60	2.00	60	2.00	60	2.00	60
<i>Québec:</i>		c		c		c		c		c		c		c	
Vallée de la R. Metapedia.	Par 1,000..	16	60	16	60	16	60	16	60	16	60	16	60	16	60

PAQUETEURS.—*Suite.*

<i>N.-Brunswick:</i>															
Vallée de la Riv. St-Jean	Par jour...	1.30	60	1.30	60	1.40	60	1.40	60	1.40	60	1.40	60	1.40	60
<i>Québec:</i>		c		c		c		c		c		c		c	
Vallée de la R. Metapedia.	Par 1,000..	11	60	11	60	11	60	11	60	11	60	11	60	16†	60

† Sans pension.

IV.—MINES, CARRIERES, FONDERIES.

(1) Mines de charbon.

EMPLOYÉS DE SURFACE.—(a) MÉCANICIENS EMPLOYÉS A HISSER—*Suite.*

<i>Nouvelle-Écosse:</i>															
Dist. Sydney	Par jour...	2.10		2.32		2.32		2.32		2.32		2.32		2.32	
Spring Hill	Par jour...	2.63	10	2.63	10	2.63	10	2.63	10	2.75	10	2.75	10	2.75	10
<i>N.-Brunswick:</i>															
Grand Lake	Par jour...	1.75		1.75		1.75		1.75		1.75		1.75		1.75	
<i>Saskatchewan:</i>															
Dist. de Souris	Par jour...	2.50	10	2.50	10	2.50	10½	2.75	10½	2.75	10½	3.00	10½	80*	
<i>Alberta:</i>															
Dist. Riv. Belly	Par jour...	3.90	12	3.90	12	2.89	8	2.89	8	2.89	8	3.20-8-10	4.40	12	4.40
Dist. de Crows Nest Pass et Sud-Ouest de l'Alberta	Par jour...	3.50	12	3.50	12	3.50	12	3.50	12	3.78	10	3.78	10	3.78	10
<i>Colombie-Brit.</i>															
Ile Vancouver	Par jour...	3.57	8	3.57	8	3.57	8	3.57	8	3.57	8	3.57	8	3.57	8

*Par mois

EMPLOYÉS DE SURFACE.—(b) TERRASSIERS ET CRIBLEURS.

LOCALITÉ.	Unité.	1900		1901		1902		1903		1904		1905		1906	
		Gages	Hrs.	Gages	Hrs.	Gages	Hrs.	Gages	Hrs.	Gages	Hrs.	Gages	Hrs.	Gages	Hrs.
<i>Nouvelle-Écosse:</i>		\$		\$		\$		\$		\$		\$		\$	
Dist. Sydney	Par jour...	1.25		1.40		1.40		1.40		1.40		1.60		1.60	
Spring Hill	Par jour...	1.05	10	1.40	10	1.40	10	1.40	10	1.40	10	1.40	10	1.40	10
		1.25		1.64		1.64		1.64		1.64		1.64		1.64	
<i>N.-Brunswick:</i>															
Grand Lake	Par jour...											2.00		2.00	
<i>Saskatchewan:</i>															
Dist. de Souris	Par jour...													2.00	10
<i>Alberta:</i>															
Dist. Riv. Belly	Par jour...	2.20	10	2.20	10	2.20	10	2.20	10	2.20	10	2.20	10	2.20	10
Dist. de Crows Nest Pass et Sud-Ouest de l'Alberta	Par jour...							1.80	10	1.80	10	2.00	10	2.00	10
<i>Colombie-Brit.:</i>															
Ile Vancouver	Par jour...	1.25	8	1.25	8	1.25	8	1.25	8	1.25	8	1.25	8	1.40	8

*Main-d'œuvre chinoise.

EMPLOYÉS DE SURFACE.—(c) JOURNALIERS

<i>Nouvelle-Écosse:</i>															
Dist. Sydney	Par jour...	1.25		1.40		1.40		1.40		1.40		1.60		1.60	
Joggins, Chignecto	Par jour...	1.00		1.10		1.10		1.10		1.10		1.10		1.28	10
		1.10	10	1.28	10	1.28	10	1.28	10	1.28	10	1.28	10	1.28	10
<i>N.-Brunswick:</i>															
Grand Lake	Par jour...											1.50		1.50	
<i>Saskatchewan:</i>															
Dist. de Souris	Par jour...													2.00	10
<i>Alberta:</i>															
Dist. Riv. Belly	Par jour...	2.20	10	2.20	10	2.20	10	2.20	10	2.20	10	2.20	10	2.20	10
Dist. de Crows Nest Pass et Sud-Ouest de l'Alberta	Par jour...							1.80	10	1.80	10	2.00	10	2.00	10
<i>Colombie-Brit.:</i>															
Ile Vancouver	Par jour...	1.25	9	1.25	9	1.25	9	1.25	9	1.25	9	1.25	9	1.25	9
		3.00		3.00		3.00		3.00		3.00		3.00	9	2.00	

*Main-d'œuvre chinoise.

EMPLOYÉS DE SURFACE.—(b) TERRASSIERS ET CRIBLEURS.—*Suite.*

LOCALITÉ.	Unité.	1907		1908		1909		1910		1911		1912		1913	
		Gages	Hrs.	Gages	Hrs.	Gages	Hrs.	Gages	Hrs.	Gages	Hrs.	Gages	Hrs.	Gages	Hrs.
		\$		\$		\$		\$		\$		\$		\$	
<i>Nouvelle-Écosse:</i>															
Dist. de Sydney	Par jour...	1.60	1.60	1.60	1.65	1.70	1.70	1.70
Spring Hill....	Par jour...	1.40	10	1.40	10	1.40	10	1.40	10	1.52	10	1.52	10	1.52	10
		1.64	1.64	1.64	1.64	1.83	1.83	1.83
<i>N.-Brunswick:</i>															
Grand Lake...	Par jour...	2.00	2.00	2.00	2.00	2.00	2.00	2.00
<i>Saskatchewan:</i>															
Dist. de Souris	Par jour...	2.00	10	2.00	10	2.00	10	2.00	10	2.00	10	2.00	10	2.00	10
<i>Alberta:</i>															
Dist. Riv. Belly	Par jour...	2.40	10	2.40	10	2.25	10	2.25	10	2.25	10	2.47	10	2.47	10
Dist. de Crows															
Nest Pass et du Sud-Ouest de l'Alberta...	Par jour...	2.25	10	2.25	10	2.25	10	2.25	10	2.47	10	2.47	10	2.47	10
<i>Colombie-Brit.:</i>															
Ile Vancouver	Par jour...	1.40	8	1.40	8	1.40	8	1.40	8	1.40	8	1.40*	8	1.40	8

*Main-d'œuvre chinoise.

EMPLOYÉS DE SURFACE.—(c) JOURNALIERS.—*Suite.*

<i>Nouvelle-Écosse:</i>															
Dist. de Sydney	Par jour...	1.60	1.60	1.60	1.65	1.70	1.70	1.70
Joggins, Chignecto.....	Par jour...	1.28	10	1.28	10	1.28	10	1.50	8	1.50	8	1.50	8	1.50	8
<i>N.-Brunswick:</i>															
Grand Lake..	Par jour...	1.50	1.50	1.50	1.50	1.50	1.50	1.50
<i>Saskatchewan:</i>															
Dist. de Souris	Par jour...	2.00	10	2.00	10	2.00	10	2.00	10	2.00	10	2.00	10	2.00	10
<i>Alberta:</i>															
Dist. Riv. Belly	Par jour...	2.40	10	2.40	10	2.25	10	2.25	10	2.25	10	2.47	10	2.47	10
Dist. de Crows															
Nest Pass et du Sud-Ouest de l'Alberta...	Par jour...	2.25	10	2.25	10	2.25	10	2.25	10	2.47	10	2.47	10	2.47	10
<i>Colombie-Brit.:</i>															
Ile Vancouver	Par jour...	*1.40-		1.40-		1.40-		1.40-		1.40-		1.40-		1.40-	
		1.65	9	1.65	9	1.65	9	1.65	9	1.65	9	1.65	9	1.65	9
		3.50		3.50		3.50		3.50	9	3.50		3.50		3.50	

*Main-d'œuvre chinoise.

EMPLOYÉS DE SURFACE.—(d) FORGERONS.—Suite.

LOCALITÉ.	Unité.	1907		1908		1909		1910		1911		1912		1913	
		Gages	Hrs.	Gages	Hrs.	Gages	Hrs.	Gages	Hrs.	Gages	Hrs.	Gages	Hrs.	Gages	Hrs.
<i>Nouvelle-Écosse:</i>		\$		\$		\$		\$		\$		\$		\$	
Dist. de Sydney	Par jour...	2.40	2.50	2.57	2.57	2.57	2.57	2.57
Spring Hill	Par jour...	1.83	1.83	1.83	1.83	1.83	1.83	1.83
		2.44	10	2.44	10	2.44	10	2.44	10	2.75	10	2.75	10	2.75	10
<i>Saskatchewan:</i>															
Dist. de Souris	Par jour...	3.00	10	3.00	10	3.00	10	3.00	10	3.00	10	3.00	10	3.25	10
<i>Alberta:</i>															
Dist. Riv. Belly	Par jour...	3.50	3.50	3.67½	3.67½	3.67½	3.85	3.85
Dist. de Crows															
Nest Pass et du Sud-Ouest de l'Alberta	Par jour...	3.67½	10	3.67½	10	3.67½	10	3.67½	10	3.85	10	3.85	10	3.85	10
<i>Colombie-Brit.:</i>															
Ile Vancouver	Par jour...	3.57	8	3.57	8	3.57	8	3.57	8	3.57	8	3.57	8	3.57	8
										4.00		4.00		4.00	

EMPLOYÉS DE SURFACE.—(e) CHARPENTIERS.—Suite.

<i>Nouvelle-Écosse:</i>															
Dist. de Sydney	Par jour...	1.90	1.90	1.90	1.90	1.90	1.90	2.12
Spring Hill	Par jour...	1.77	10	1.77	10	1.77	10	1.77	10	1.77	10	1.77	10	1.77	10
		2.32		2.32		2.32		2.32		2.75		2.75		2.75	
<i>Saskatchewan:</i>															
Dist. de Souris	Par jour...	2.50	10	2.50	10	2.50	10	2.75	10	2.75	10	2.75	10	3.00	10
		2.75		2.75		2.75		3.00		3.00		3.00			
<i>Alberta:</i>															
Dist. Riv. Belly	Par jour...	3.00	10	3.00	10	3.67½	10	3.67½	10	3.67½	10	3.85	10	3.85	10
Dist. de Crows															
Nest Pass et du Sud-Ouest de l'Alberta	Par jour...	3.67½	10	3.67½	10	3.67½	10	3.67½	10	3.85	10	3.85	10	3.85	10
<i>Colombie-Brit.:</i>															
Ile Vancouver	Par jour...	3.30	8	3.30	8	3.30	8	3.30	8	3.30	8	3.30	8	3.30	8
		4.00	9	4.00	9	4.00	9	4.00	9	4.00	9	4.00	9	4.00	9

EMPLOYÉS DE SURFACE.—(f) MÉCANICIENS.—Suite.

<i>Nouvelle-Écosse:</i>															
Dist. de Sydney	Par jour...	2.00	2.00	2.00	2.10	2.10	2.10	2.23
Spring Hill	Par jour...	1.71	10	1.71	10	1.71	10	1.71	10	1.60	10	1.60	10	1.60	10
		2.19		2.19		2.19		2.19		3.00		3.00		3.00	
<i>Saskatchewan:</i>															
Dist. de Souris	Par jour...	2.50	10	2.50	10	2.50	10	2.50	10	2.50	10	2.50	10	2.50	10
		3.25		3.25		3.25		3.25		3.50		3.75		3.75	
<i>Alberta:</i>															
Dist. Riv. Belly	Par jour...	3.50	10	3.50	10	3.15	10	3.15	10	3.15	10	3.40	10	3.40	10
Dist. de Crows						3.67½		3.67½		3.67½		3.85		3.85	
Nest Pass et du Sud-Ouest de l'Alberta	Par jour...	3.15	10	3.15	10	3.15	10	3.15	10	3.40	10	3.40	10	3.40	10
<i>Colombie-Brit.:</i>															
Ile Vancouver	Par jour...	3.57	8	3.57	8	3.57	8	3.57	8	3.57	8	3.57	8	3.57	8

COMMISSION D'ENQUETE SUR

EMPLOYÉS SOUTERRAINS.—(a) PIQUEURS.

LOCALITÉ.	Unité	1900		1901		1902		1903		1904		1905		1906	
		Gages	Hrs.	Gages	Hrs.	Gages	Hrs.	Gages	Hrs.	Gages	Hrs.	Gages	Hrs.	Gages	Hrs.
<i>Nouvelle-Écosse:</i>		\$		\$		\$		\$		\$		\$		\$	
Dist. de Sydney	Par jour...	2.25	8	2.25	8	2.45	8	2.45	8	2.45	8	2.50	8	2.65	8
Spring Hill	Par jour...	2.27		2.51		2.63		2.88		2.98		2.97		3.18	
<i>N.-Brunswick:</i>															
Grand Lake	Par jour...											2.00		2.00	
												2.50		2.50	
<i>Saskatchewan:</i>															
Dist. de Souris	Par jour...														
<i>Alberta:</i>															
Dist. Riv. Belly	Par jour...	2.80		2.80		2.80		2.80		2.80		2.80			
Dist. de Crows Nest Pass et du Sud-Ouest de l'Alberta	Par jour...							3.00		3.00		3.00		3.00	
<i>Colombie-Brit.:</i>															
Ile Vancouver	Par jour...	3.00	8	3.00	8	3.00	8	3.00	8	3.00	8	3.00	8	3.00	8

EMPLOYÉS SOUTERRAINS.—(b) MINEURS MÉCANICIENS.

<i>Nouvelle-Écosse:</i>															
Dist. de Sydney	Par jour...	2.85		3.00		3.15		3.15		3.25		3.25		3.50	
<i>Saskatchewan:</i>															
Dist. de Souris	Par jour...														
<i>Alberta:</i>															
Dist. Riv. Belly	Par jour...	2.80	10	2.80	10	2.80	10	2.80	10	2.80	10	2.80	10	2.80	10
Dist. de Crows Nest Pass et du Sud-Ouest de l'Alberta	Par jour...														
<i>Colombie-Brit.:</i>															
Ile Vancouver	Par jour...											3.00	8	3.50	8
												3.50			

*Aucun employé avant 1905.

EMPLOYÉS SOUTERRAINS.—(c) CHARRETIERS.

<i>Nouvelle-Écosse:</i>															
Dist. de Sydney	Par jour...	1.25		1.45		1.45		1.45		1.45		1.45		1.45	
Spring Hill	Par jour...	0.60	10	0.73	10	0.73	10	0.73	10	0.73	10	0.73	10	0.73	10
		1.25		1.52		1.52		1.52		1.52		1.52		1.52	
<i>Saskatchewan:</i>															
Dist. de Souris	Par jour...													2.00	10
<i>Alberta:</i>															
Dist. Riv. Belly	Par jour...	2.80	10	2.80	10	2.80	10	2.80	10	2.80	10	2.80	10	2.80	10
Dist. de Crows Nest Pass et du Sud-Ouest de l'Alberta	Par jour...							2.50	8	2.50	8	2.50	8	2.50	8
<i>Colombie-Brit.:</i>															
Ile Vancouver	Par jour...	2.50	8	2.50	8	2.50	8	2.50	8	2.50	8	2.50	8	2.50	8

Note sur les heures dans la Nouvelle-Écosse.—Il n'y a pas de loi de journée de 8 heures mais les employés souterrains travaillent habituellement 8 heures.

EMPLOYÉS SOUTERRAINS.—(a) PIQUEURS.—*Suite.*

LOCALITÉ.	Unité.	1907		1908		1909		1910		1911		1912		1913	
		Gages	Hrs.	Gages	Hrs.	Gages	Hrs.	Gages	Hrs.	Gages	Hrs.	Gages	Hrs.	Gages	Hrs.
<i>Nouvelle-Écosse:</i>		\$		\$		\$		\$		\$		\$		\$	
Dist. de Sydney	Par jour...	3.05	8	3.05	8	3.20	8	3.20	8	3.20	8	3.40	8	3.40	8
Spring Hill...	Par jour...	3.14		3.00		3.04		*		2.40		2.41		2.34	
										3.00		3.25		3.31	
<i>New Brunswick:</i>															
Grand Lake...	Par jour...	2.00		2.00		2.00		2.00		2.00		2.00		2.00	
		2.50		2.50		2.50		2.50		2.50		2.50		2.50	
<i>Saskatchewan:</i>															
Dist. de Souris	Par jour...	2.50		2.50		2.50		2.50		2.50		2.50		2.50	
<i>Alberta:</i>															
Dist. Riv. Belly	Par jour...	3.00		3.00		3.00		3.00		3.00		3.30		3.30	
Dist. de Crows Nest Pass et du Sud-Ouest de l'Alberta...	Par jour...	3.00		3.00		3.00		3.00		3.30		3.30		3.30	
<i>Colombie-Brit.:</i>															
Ile Vancouver	Par jour...	3.30	8	3.30	8	3.30	8	3.30	8	3.30	8	3.30	8	3.30	8

*Grève

EMPLOYÉS SOUTERRAINS.—(b) MINEURS MÉCANICIENS.—*Suite.*

<i>Nouvelle-Écosse:</i>															
Dist. de Sydney	Par jour...	3.80		4.00		4.00		4.00		4.15		4.15		4.15	
<i>Saskatchewan:</i>															
Dist. de Souris	Par jour...			5.30		5.30		5.30		5.30		5.30		5.30	
				9.61		9.61		9.61		9.61		9.61		9.61	
<i>Alberta:</i>															
Dist. Riv. Belly	Par jour...	3.00	8	3.00	8	3.50	8	3.50	8	3.50	8	3.75	8	3.75	8
Dist. de Crows Nest Pass et du Sud-Ouest de l'Alberta...	Par jour...			3.50		3.50		3.50		3.75		3.75		3.75	
<i>Colombie-Brit.:</i>															
Ile Vancouver	Par jour...	3.57	8	3.57	8	3.57	8	3.57	8	3.57	8	3.30	8	3.30	8
		3.85		3.85		3.85		3.85		3.85		3.85		3.85	

*Personne ne fut employé avant 1905.

†Courte saison; gains exceptionnellement élevés.

EMPLOYÉS SOUTERRAINS.—(c) CHARRETIERS.—*Suite.*

<i>Nouvelle-Écosse:</i>															
Dist. de Sydney	Par jour...	1.50		1.50		1.50		1.50		1.55		1.60		1.70	
Spring Hill...	Par jour...	0.73	10	0.73	10	0.73	10	0.73	10	1.52	10	1.52	10	1.52	10
		1.52		1.52		1.52		1.52		1.65		1.65		1.65	
<i>Saskatchewan:</i>															
Dist. de Souris	Par jour...	2.00	10	2.00	10	2.00	10	2.00	10	2.00	10	2.25	10	2.25	10
<i>Alberta:</i>															
Dist. Riv. Belly	Par jour...	2.75	8	2.75	8	2.75	8	2.75	8	2.75	8	3.03	8	3.03	8
Dist. de Crows Nest Pass et du Sud-Ouest de l'Alberta...	Par jour...	2.75	8	2.75	8	2.75	8	2.75	8	3.03	8	3.03	8	3.03	8
<i>Colombie-Brit.:</i>															
Ile Vancouver	Par jour...	2.86	8	2.86	8	2.86	8	2.86-3.02	8	2.86-3.02	8	2.86-3.02	8	2.86-3.02	8

Note sur les heures en N. E.—Aucune loi de 8 heures, mais les mineurs et les ouvriers souterrains travaillent habituellement 8 heures.

COMMISSION D'ENQUÊTE SUR

EMPLOYÉS SOUTERRAINS.—(d) PRÉPOSÉS AUX VENTILATEURS.

LOCALITÉ.	Unité.	1900		1901		1902		1903		1904		1905		1906	
		Gages	Hrs.	Gages	Hrs.	Gages	Hrs.	Gages	Hrs.	Gages	Hrs.	Gages	Hrs.	Gages	Hrs.
<i>Nouvelle-Écosse:</i>		\$		\$		\$		\$		\$		\$			
Dist. de Sydney	Par jour...	1.50		1.50		1.65		1.65		1.65		1.65			
Spring Hill	Par jour...	1.35	10	1.52	10	1.52	10	1.52	10	1.52	10	1.52	10	1.52	10
				1.64		1.64		1.64		1.64		1.64		1.64	
<i>Alberta:</i>															
Dist. Riv. Belly	Par jour...					2.80	10	2.80	10	2.80	10	2.80	10	2.80	10
Dist. de Crows Nest Pass et du Sud-Ouest de l'Alberta...	Par jour...							3.00	8	3.00	8	3.00	8	3.00	8
<i>Colombie-Brit.:</i>															
Ile Vancouver	Par jour...	3.00	8	3.00	8	3.00	8	3.00	8	3.00	8	3.00	8	3.00	8

EMPLOYÉS SOUTERRAINS.—(e) OUVRIERS DE CHARPENTE.

<i>Nouvelle-Écosse:</i>															
Dist. de Sydney	Par jour...	1.50		1.50		1.65		1.65		1.65		1.65		1.65	
Spring Hill	Par jour...	1.35	10	1.77	10	1.77	10	1.77	10	1.77	10	1.77	10	1.77	10
		1.75													
<i>Saskatchewan:</i>															
Dist. de Souris	Par jour...													2.50	10
<i>Alberta:</i>															
Dist. Riv. Belly	Par jour...	2.80	10	2.80	10	2.80	10	2.80	10	2.80	10	2.80	10	2.80	10
Dist. de Crows Nest Pass et du Sud-Ouest de l'Alberta...	Par jour...							3.00	8	3.00	8	3.00	8	3.00	8
<i>Colombie-Brit.:</i>															
Ile Vancouver	Par jour...	3.00	8	3.00	8	3.00	8	3.00	8	3.00	8	3.00	8	3.00	8

EMPLOYÉS SOUTERRAINS.—(f) JOURNALIERS.

<i>Nouvelle-Écosse:</i>															
Dist. de Sydney	Par jour...	1.25		1.40		1.40		1.40		1.40		1.60		1.60	
Spring Hill	Par jour...	1.25	10	1.40	10	1.40	10	1.40	10	1.40	10	1.40	10	1.40	10
				1.52		1.52		1.52		1.52		1.52		1.52	
<i>Saskatchewan:</i>															
Dist. de Souris	Par jour...													2.00	10
<i>Alberta:</i>															
Dist. Riv. Belly	Par jour...														
Dist. de Crows Nest Pass et du Sud-Ouest de l'Alberta...	Par jour...							2.50	8	2.50	8	2.50	8	2.50	8
<i>Colombie-Brit.:</i>															
Ile Vancouver	Par jour...	*1.00- **2.75	8	1.50- 2.75	8	1.50- 2.75	8	1.50- 2.75	8	1.50- 2.75	8	1.50- 2.75	8	1.50- 2.75	8

*Main-d'œuvre chinoise.

**Main-d'œuvre blanche.

EMPLOYÉS SOUTERRAINS.—(1) PRÉPOSÉS AUX VENTILATEURS.—*Suite.*

LOCALITÉ.	Unité.	1907		1908		1909		1910		1911		1912		1913	
		Gages	Hrs.	Gages	Hrs.	Gages	Hrs.	Gages	Hrs.	Gages	Hrs.	Gages	Hrs.	Gages	Hrs.
<i>Nouvelle-Écosse:</i>		\$		\$		\$		\$		\$		\$		\$	
Dist. de Sydney	Par jour...	1.75		1.75		1.75		1.75		1.80		1.85		1.88	
Spring Hill....	Par jour...	1.52	10	1.52	10	1.52	10	1.52	10	1.75	10	1.75	10	1.75	10
		1.64		1.64		1.64		1.64		2.00		2.00		2.00	
<i>Alberta:</i>															
Dist. Riv. Belly	Par jour...	3.00	8	3.00	8	3.00	8	3.00	8	3.00	8	3.30	8	3.30	8
Dist. de Crows Nest Pass et du Sud-Ouest de l'Alberta..	Par jour...	3.00	8	3.00	8	3.00	8	3.00	8	3.30	8	3.30	8	3.30	8
<i>Colombie-Brit.:</i>															
Ile Vancouver	Par jour...	3.30	8	3.30	8	3.30	8	3.30	8	3.30	8	3.30	8	3.30	8

EMPLOYÉS SOUTERRAINS.—(e) OUVRIERS DE CHARPENTE.—*Suite.*

<i>Nouvelle-Écosse:</i>															
Dist. de Sydney	Par jour...	1.75		1.75		1.75		1.75		1.80		1.85		2.00	
Spring Hill....	Par jour...	1.77	10	1.77	10	1.77	10	1.77	10	1.52	10	1.52	10	1.52	10
										1.80		1.80		1.80	
<i>Saskatchewan:</i>															
Dist. de Souris	Par jour...	2.50	10	2.50	10	2.50	10	2.50	10	2.50	10	2.50	10	2.50	10
<i>Alberta:</i>															
Dist. Riv. Belly	Par jour...	3.00	8	3.00	8	3.00	8	3.00	8	3.00	8	3.30	8	3.30	8
Dist. de Crows Nest Pass et du Sud-Ouest de l'Alberta..	Par jour...	3.00	8	3.00	8	3.00	8	3.00	8	3.30	8	3.30	8	3.30	8
<i>Colombie-Brit.:</i>															
Ile Vancouver	Par jour...	3.30	8	3.30	8	3.30	8	3.30	8	3.30	8	3.30	8	3.30	8

EMPLOYÉS SOUTERRAINS.—(f) JOURNALIERS.—*Suite.*

<i>Nouvelle-Écosse:</i>															
Dist. de Sydney	Par jour...	1.60		1.60		1.70		1.70		1.75		1.75		1.75	
Spring Hill....	Par jour...	1.40	10	1.40	10	1.40	10	1.40	10	1.52	10	1.52	10	1.52	10
		1.52		1.52		1.52		1.52							
<i>Saskatchewan:</i>															
Dist. de Souris	Par jour...	2.00	10	2.00	10	2.00	10	2.00	10	2.00	10	2.25	10	2.25	10
<i>Alberta:</i>															
Dist. Riv. Belly	Par jour...					2.50	8	2.50	8	2.50	8	2.75	8	2.75	8
Dist. de Crows Nest Pass et du Sud-Ouest de l'Alberta..	Par jour...	2.50	8	2.50	8	2.50	8	2.50	8	2.75	8	2.75	8	2.75	8
<i>Colombie-Brit.:</i>															
Ile Vancouver	Par jour...	*1.75- **3.30	8	1.75- 3.30	8	1.75- 3.30	8	1.75- 3.30	8	1.75- 3.30	8	1.75- 3.30	8	1.75- 3.30	8

*Main-d'œuvre chinoise.

**Main-d'œuvre blanche.

(2) Mines de métaux.

EMPLOYÉS DE SURFACE.—(a) EMPLOYÉS AUX MACHINES À AIR COMPRIMÉ

LOCALITÉ.	Unité.	1900		1901		1902		1903		1904		1905		1906	
		Gages	Hrs.	Gages	Hrs.	Gages	Hrs.	Gages	Hrs.	Gages	Hrs.	Gages	Hrs.	Gages	Hrs.
<i>Nouvelle-Écosse:</i> Dist. Guysboro	Par jour...	\$		\$		\$		\$		\$		\$		\$	
<i>Québec:</i> Dist. de Eustis	"	1.35	10	1.35	10	1.35	10	1.50	10	2.00	10	2.00	10	2.00	10
<i>Ontario:</i> Dist. de Sudbury	"											2.50	10	2.50	10
Dist. de Cobalt	"							2.85	12	2.85	12	2.85	12	2.85	12
<i>Colombie-Brit.:</i> Dist. Rossland	"	4.00	8	4.00	8	4.00	8	4.00	8	4.00	8	4.00	8	4.00	8
Dist. de la Côte	"											3.50	8	3.50	8

EMPLOYÉS DE SURFACE.—(b) FORGERONS

<i>Nouvelle-Écosse:</i> Dist. Guysboro	Par jour...														
<i>Québec:</i> Dist. de Eustis	"	2.00	10	2.00	10	2.00	10	2.00	10	2.00	10	2.00	10	2.00	10
<i>Ontario:</i> Dist. de Sudbury	"											2.25	10	2.25	10
Dist. de Cobalt	"							2.50		2.50		2.50		2.50	
								3.00	10	3.00	10	3.00	10	3.00	10
<i>Colombie-Brit.:</i> Dist. Rossland	"	4.00	9	4.00	9	4.00	9	4.00	9	4.00	9	4.00	9	4.00	9
Dist. de la Côte	"	3.50	9	3.50	9	3.50	9	4.00	9	4.00	9	4.00	9	4.00	9

EMPLOYÉS DE SURFACE.—(c) MÉCANICIENS.

<i>Nouvelle-Écosse:</i> Dist. Guysboro	Par jour...														
<i>Québec:</i> Dist. de Eustis	"	2.00	10	2.00	10	2.00	10	2.00	10	2.00	10	2.00	10	2.00	10
<i>Ontario:</i> Dist. de Sudbury	"											2.75	10	2.75	10
Dist. de Cobalt	"							2.50	10	2.50	10	2.50	10	2.50	10
<i>Colombie-Brit.:</i> Dist. Rossland	"	4.00	9	4.00	9	4.00	9	4.00	9	4.00	9	4.00	9	4.00	9
Dist. de la Côte	"	3.50	9	3.50	9	3.50	9	4.00	9	4.00	9	4.00	9	4.00	9

(2) Mines de métaux.

EMPLOYÉS DE SURFACE.—(a) EMPLOYÉS AUX MACHINES À AIR COMPRIMÉ.—*Suite.*

Localité.	Unité.	1907		1908		1909		1910		1911		1912		1913	
		Gages	Hrs.	Gages	Hrs.	Gages	Hrs.	Gages	Hrs.	Gages	Hrs.	Gages	Hrs.	Gages	Hrs.
<i>Nouvelle-Écosse:</i>		\$		\$		\$		\$		\$		\$		\$	
Dist. Guysboro	Par jour...							1.80	9	1.85	9	1.65	10	2.00	9
												2.00	9		
<i>Québec:</i>															
Dist. de Eustis	"	2.00	10	2.00	10	2.00	10	2.00	10	2.00	10	2.00	10	2.25	10
<i>Ontario:</i>															
Dist. Sudbury	"	3.00	12	3.00	12	3.00	12	3.30	12	2.70	12	3.25	8	3.00	12
Dis. de Cobalt	"	3.60	12	3.60	12	3.60	12	3.60	12	3.60	12	3.60	12	3.60	12
<i>Colombie-Brit.:</i>															
Dist. Rossland	"	4.25	8	4.00	8	4.00	8	4.00	8	4.00	8	4.00	8	4.00	8
Dist. de la Côte	"	3.50	8	3.60	8	3.50	8	3.50	8	3.50	8	3.75	8	3.75	8

EMPLOYÉS DE SURFACE.—(b) FORGERONS.—*Suite.*

<i>Nouvelle-Écosse:</i>															
Dist. Guysboro	Par jour...							1.85	9	1.85	9	2.10	10	2.00	9
												2.00	9	2.00	9
<i>Québec:</i>															
Dist. de Eustis	"	2.00	10	2.25	10	2.25	10	2.50	10	2.50	10	2.50	10	2.50	10
<i>Ontario:</i>															
Dist. Sudbury	"	2.75	10	2.75	10	2.75	10	3.00	10	3.00	10	3.00	9	3.33	9
Dis. de Cobalt	"	3.25	10	3.25	10	3.25	10	3.25	10	3.25	10	3.25	10	3.25	10
		3.75	10	3.75	10	3.75	10	3.75	10	3.75	10	3.75	10	3.75	10
<i>Colombie-Brit.:</i>															
Dist. Rossland	"	4-4.25	9	4.00	9	4.00	9	4.00	9	4.00	9	4.00	9	4.00	9
Dist. de la Côte	"	4.00	9	4.00	9	4.00	9	4.00	9	4.00	9	4.00	9	4.00	9

EMPLOYÉS DE SURFACE.—(c) MÉCANICIENS.—*Suite.*

<i>Nouvelle-Écosse:</i>															
Dist. Guysboro	Par jour...							2.25	9	2.25	9	2.00	10	2.50	9
												2.50	9	2.50	9
<i>Québec:</i>															
Dist. de Eustis	"	65 p.m.	10	2.50	10	2.50	10	2.50	10	2.50	10	2.50	10	2.75	10
<i>Ontario:</i>															
Dist. Sudbury	"	2.75	10	2.75	10	3.00	10	3.00	10	3.25	10	3.50	10	3.69	9
Dis. de Cobalt	"	3.25	10	3.25	10	3.25	10	3.25	10	3.25	10	3.25	10	3.25	9
<i>Colombie-Brit.:</i>															
Dist. Rossland	"	4-4.25	9	4.00	9	4.00	9	4.00	9	4.00	9	4.00	9	4.00	9
Dist. de la Côte	"	4.00	9	4.00	9	4.00	9	4.00	9	4.00	9	4.00	9	4.00	9

\$85.00 par mois.

COMMISSION D'ENQUÊTE SUR

EMPLOYÉS DE SURFACE.—(d) CHARPENTIERS.

LOCALITÉ.	Unité.	1900		1901		1902		1903		1904		1905		1906	
		Gages	Hrs.	Gages	Hrs.	Gages	Hrs.	Gages	Hrs.	Gages	Hrs.	Gages	Hrs.	Gages	Hrs.
<i>Nouvelle-Écosse:</i> Dist. Guysboro	Par jour...														
<i>Québec:</i> Dist. de Eustis	"	1.75	10	1.75	10	1.75	10	1.75	10	1.75	10	1.75	10	1.75	10
<i>Ontario:</i> Dist. Sudbury Dis. de Cobalt	"							2.50	10	2.50	10	2.50	10	2.50	10
<i>Colombie-Brit.:</i> Dist. Rossland Dist. de la Côte	"	3.50	9	3.50	9	3.50	9	3.50	9	3.50	9	3.50	9	3.50	9
		3.50	9	3.50	9	3.50	9	3.00	9	4.00	9	4.00	9	4.00	9

EMPLOYÉES DE SURFACE.—(e) JOURNALIERS.

<i>Nouvelle-Écosse:</i> Dist. Guysboro	Par jour...									1.25- 1.40	10				
<i>Québec:</i> Dist. de Eustis	"	1.20	10	1.20	10	1.20	10	1.20	10	1.25	10	1.25	10	1.35	10
<i>Ontario:</i> Dist. Sudbury Dis. de Cobalt	"							1.50	10	1.50	10	1.50	10	1.50	10
								1.50	10	1.50	10	1.50	10	2.25	10
<i>Colombie-Brit.:</i> Dist. Rossland Dist. de la Côte	"	2.50	9	2.50	9	2.50	9	2.50	9	2.50	9	2.50- 2.75	9	2.75- 3.00	9
		2.50	9	2.50	9	2.50	9	3.00	9	3.00	9	3.00	9	3.00	9

EMPLOYÉS SOUTERRAINS.—(a) MÉCANICIENS.

<i>Nouvelle-Écosse:</i> Dist. Guysboro	Par jour...														
<i>Québec:</i> Dist. de Eustis	"	1.50	10	1.50	10	1.50	10	1.50	10	1.50	10	1.75	10	1.75	10
<i>Ontario:</i> Dist. Sudbury Dis. de Cobalt	"							2.50	10	2.50	10	2.50	10	2.50	10
<i>Colombie-Brit.:</i> Dist. Rossland Dist. de la Côte	"	3.50	8	3.50	8	3.50	8	3.50	8	3.50	8	3.50	8	3.50	8
		3.50	8	3.50	8	3.50	8	3.50	8	3.50	8	3.50	8	3.50	8

1903 à 1906, pension comprise.

EMPLOYÉS SOUTERRAINS.—(b) PERFORATEURS À LA MAIN

<i>Nouvelle-Écosse:</i> Dist. Guysboro	Par jour...														
<i>Québec:</i> Dist. de Eustis	"	1.50	10	1.50	10	1.50	10	1.50	10	1.50	10	1.75	10	1.75	10
<i>Ontario:</i> Dist. Sudbury Dis. de Cobalt	"							2.50	10	2.50	10	1.75	10	1.75	10
								2.50	10	2.50	10	2.50	10	2.50	10
<i>Colombie-Brit.:</i> Dist. Rossland Dist. de la Côte	"	3.50	8	3.50	8	3.50	8	3.50	8	3.50	8	3.50	8	3.50	8
		3.00	8	3.00	8	3.00	8	3.00	8	3.50	8	3.50	8	3.50	8

EMPLOYÉS DE SURFACE.—(d) CHARPENTIERS.—*Suite.*

LOCALITÉ.	Unité.	1907		1908		1909		1910		1911		1912		1913	
		Gages	Hrs.	Gages	Hrs.	Gages	Hrs.	Gages	Hrs.	Gages	Hrs.	Gages	Hrs.	Gages	Hrs.
<i>Nouvelle-Écosse:</i> Dist. Guysboro	Par jour...	\$		\$		\$		\$	9	\$	9	\$	9	\$	9
<i>Québec:</i> Dist. de Eustis	"	2.00	10	2.00	10	2.00	10	2.00	10	2.00	10	2.00	10	2.25	10
<i>Ontario:</i> Dist. Sudbury	"	2.50	10	3.50	10	3.50	10	3.50	10	3.50	10	3.50	10	3.50	10
Dis. de Cobalt	"	3.25	10	3.25	10	3.25	10	3.25	10	3.25	10	3.25	10	3.25	9
<i>Colombie-Brit.:</i> Dist. Rossland	"	3.50		4.00	9	3.50	9	3.50	9	3.50	9	3.75	9	3.75	9
Dist. de la Côte	"	3.00	9	4.00	9	4.00	9	4.00	9	4.00	9	4.00	9	4.00	9

EMPLOYÉS DE SURFACE.—(e) JOURNALIERS.—*Suite.*

<i>Nouvelle-Écosse:</i> Dist. Guysboro	Par jour...							1.25	9	1.25	9	1.50	9	1.50	9
<i>Québec:</i> Dist. de Eustis	"	1.35	10	1.50	10	1.50	10	1.50	10	1.50	10	1.50	10	1.50	10
<i>Ontario:</i> Dist. Sudbury	"	1.75	10	1.75	10	1.75	10	1.75	10	2.00	9	2.00	10	2.02½	9
Dis. de Cobalt	"	2.25	10	2.25	10	2.25	10	2.25	10	2.25	10	2.25	10	2.25	9
<i>Colombie-Brit.:</i> Dist. Rossland	"	3.00	9	3.00	9	3.00	9	3.00	9	3.00	9	3.00	9	3.00	9
Dist. de la Côte	"	3.00	9	3.00	9	3.00	9	3.00	9	3.00	9	3.00	9	3.00	9

EMPLOYÉS SOUTERRAINS.—(a) MÉCANICIENS.—*Suite.*

<i>Nouvelle-Écosse:</i> Dist. Guysboro	Par jour...											1.75	10		
<i>Québec:</i> Dist. de Eustis	"	1.75	10	1.75	10	1.75	10	1.75	10	1.75	10	1.75	10	1.75	10
<i>Ontario:</i> Dist. Sudbury	"	2.75	10	2.75	10	2.75	20	2.75	10	2.75	10	3.00	8	3.00	8
Dis. de Cobalt	"	3.25	10	3.25	10	3.25	10	3.25	10	3.25	10	3.25	10	3.25	9
<i>Colombie-Brit.:</i> Dist. Rossland	"	4.00*	8	3.50	8	3.50	8	3.50	8	3.50	8	3.75	8	3.50	8
Dist. de la Côte	"	3.50	8	3.50	8	3.50	8	3.50	8	3.50	8	3.50	8	3.50	8

*Juillet à novembre.

EMPLOYÉS SOUTERRAINS.—(b) PERFORATEURS À LA MAIN.—*Suite.*

<i>Nouvelle-Écosse:</i> Dist. Guysboro	Par jour...							1.50	10	1.50	10	1.65	10	1.75	10
<i>Québec:</i> Dist. de Eustis	"	1.75	10	1.75	10	1.75	10	1.75	10	1.75	10	1.75	10	1.75	10
<i>Ontario:</i> Dist. Sudbury	"	2.10	10	2.10	10	2.10	10	2.10	10	2.25	10	2.50	8	2.56	8
Dis. de Cobalt	"	3.25	10	3.25	10	3.25	10	3.25	10	3.25	10	3.25	10	3.25	9
<i>Colombie-Brit.:</i> Dist. Rossland	"	4.00*	8	3.50	8	3.50	8	3.50	8	3.50	8	3.75	8	3.50	8
Dist. de la Côte	"	3.50	8	3.50	8	3.50	8	3.50	8	3.50	8	3.50	8	3.50	8

*Juillet à novembre.

COMMISSION D'ENQUÊTE SUR

EMPLOYÉS SOUTERRAINS.—(c) PELLETEURS.

LOCALITÉ.	Unité.	1900		1901		1902		1903		1904		1905		1906	
		Gages	Hrs.	Gages	Hrs.	Gages	Hrs.	Gages	Hrs.	Gages	Hrs.	Gages	Hrs.	Gages	Hrs.
<i>Nouvelle-Écosse:</i> Dist. Guysboro	Par jour...	\$		\$		\$		\$		¢		\$		\$	
<i>Québec:</i> Dist. de Eustis	"	1.25	10	1.25	10	1.25	10	1.25	10	1.35	10	1.35	10	1.40	10
<i>Ontario:</i> Dist. Sudbury Dis. de Cobalt	" "							1.75	10	1.75	10	1.75	10	1.75	10
<i>Colombie-Brit.</i> Dist. Rossland Dist. de la Côte	" "	2.50	8	2.50	8	2.50	8	2.50	8	2.50	8	2.75	8	3.00	8
		2.50	8	2.50	8	2.50	8	2.50	8	300.	8	3.00	8	3.00	8

EMPLOYÉS SOUTERRAINS.—(d) OUVRIERS DE CHARPENTE.

<i>Nouvelle-Écosse:</i> Dist. Guysboro	Par jour...														
<i>Québec:</i> Dist. de Eustis	"	1.75	10	1.75	10	1.75	10	1.75	10	1.75	10	1.75	10	1.75	10
<i>Ontario:</i> Dist. Sudbury Dis. de Cobalt	" "							2.50	10	2.50	10	2.50	10	2.75	10
<i>Colombie-Brit.</i> Dist. Rossland Dist. de la Côte	" "	3.50	8	3.50	8	3.50	8	3.50	8	3.50	8	3.50	8	3.50	8

1903 à 1906, avec pension.

(3) Carrières de pierre.

MINEURS AU FORET (DRILLERS.)

<i>Nouvelle-Écosse:</i> Pictou.....	Par jour...	2.00	10	2.00	10	2.00	10	2.00	10	2.25	10	2.25	10	2.25	10
<i>N.-Brunswick:</i> Sackville.....	"	1.40	10	1.40	10	1.50	10	1.50	10	1.50	10	1.50	10	1.60	10
<i>Québec:</i> Hull.....	"	1.25	11	1.25	11	1.25	11	1.35	11	1.35	11	1.50	10	1.75	10
<i>Ontario:</i> Toronto*.....	"													1.75	10
<i>Manitoba:</i> Winnipeg.....	"	2.00	10	2.00	10	2.25	10	2.25	10	2.25	10	2.25	10	2.50	10
<i>Colombie-Brit.</i> Vancouver...	"	2.50	10	2.50	10	2.50	10	3.00	10	3.00	9	3.00	9	3.00	9

*Huit heures le samedi.

EMPLOYÉS SOUTERRAINS.—(c) PELLETEURS.—*Suite.*

Localité.	Unité.	1907		1908		1909		1910		1911		1912		1913	
		Gages	Hrs.	Gages	Hrs.	Gages	Hrs.	Gages	Hrs.	Gages	Hrs.	Gages	Hrs.	Gages	Hrs.
<i>Nouvelle-Écosse:</i> Dist. Guysboro	Par jour...	\$		\$		\$		\$	10	\$	10	\$	10	\$	10
<i>Québec:</i> Dist. de Eustis	"	1.40	10	1.40	10	1.50	10	1.50	10	1.50	10	1.60	10	1.60	10
<i>Ontario:</i> Dist. Sudbury	"	2.10	10	2.10	10	2.10	10	2.10	10	2.25	10	2.25	8	2.25	8
Dis. de Cobalt	"	2.50	10	2.50	10	2.50	10	2.50	10	2.50	10	2.50	10	2.50	9
<i>Colombie-Brit.:</i> Dist. Rossland	"	2.75-3	8	3.00	8	3.00	8	3.00	8	3.00	8	3.25	8	3.00	8
Dis. de la Côte	"	3.25* 3.00	8	3.00	8	3.00	8	3.00	8	3.00	8	3.00	8	3.00	8

*Juillet à novembre.

EMPLOYÉS SOUTERRAINS.—(d) OUVRIERS DE CHARPENTE.—*Suite.*

<i>Nouvelle-Écosse:</i> Dist. Guysboro	Par jour...											2.00	10		
<i>Québec:</i> Dist. de Eustis	"	1.75	10	1.75	10	1.75	10	1.75	10	1.75	10	1.75	10	1.75	10
<i>Ontario:</i> Dist. Sudbury	"	2.75	10	2.75	10	2.75	10	2.75	10	3.00	10	3.00	9	3.00	8
Dis. de Cobalt	"	3.25	10	3.25	10	3.25	10	3.25	10	3.25	10	3.25	10	3.25	9
<i>Colombie-Brit.:</i> Dist. Rossland	"	4.00*	8	3.50	8	3.50	8	3.50	8	3.50	8	3.50	8	3.50	8
Dis. de la Côte	"											3.50	8	3.50	8

*Juillet à novembre.

(3) Carrières de pierre.

MINEURS AU FORET (DRILLERS)—*Suite.*

<i>Nouvelle-Écosse:</i> Pictou.....	Par jour...	2.00	10	2.50	10	2.25	10	2.25	10	2.25	10	2.00	10	2.00	10
<i>N.-Brunswick:</i> Sackville....	"	1.70	10	1.70	10	1.70	10	1.75	10	1.80	10	1.80- 2.00	10	1.80- 2.00	10
<i>Québec:</i> Hull.....	"	1.75	10	1.90	10	1.90	10	2.00	10	2.00	10	2.10	10	2.25	10
<i>Ontario:</i> Toronto*....	"	1.90	10	2.00	10	2.00	10	2.00	10	2.00	10	2.40	10	2.50	10
<i>Manitoba:</i> Winnipeg....	"	2.50	10	2.50	10	2.50	10	2.50	10	2.75	10	2.75	10	2.50	10
<i>Colombie-Brit.:</i> Vancouver...	"	3.00	9	3.00	8	3.50	8	3.50	8	3.50	8	3.50	8	3.75	8

*Huit heures le samedi.

COMMISSION D'ENQUÊTE SUR

OUVRIERS DE GRUES

LOCALITÉ.	Unité.	1900		1901		1902		1903		1904		1905		1906	
		Gages	Hrs.	Gages	Hrs.	Gages	Hrs.	Gages	Hrs.	Gages	Hrs.	Gages	Hrs.	Gages	Hrs.
<i>Nouvelle-Écosse:</i> Pictou.....	Par jour...	\$ 1.50	10	\$ 1.50	10	\$ 1.50	10	\$ 1.50	10	\$ 1.50	10	\$ 1.50	10	\$ 1.50	10
<i>N.-Brunswick:</i> Sackville.....	"	1.20	10	1.20	10	1.25	10	1.30	10	1.40	10	1.40	10	1.40	10
<i>Québec:</i> Hull.....	"	1.25	11	1.25	11	1.25	11	1.35	11	1.35	10	1.50	10	1.75	10
<i>Ontario:</i> Toronto*													1.75	10
<i>Manitoba:</i> Winnipeg....	"	2.25	10	2.25	10	2.50	10	2.50	10	2.50	10	2.50	10	2.50	10
<i>Colombie-Brit.:</i> Vancouver....	"	2.50	10	2.50	10	2.50	10	3.00	9	3.00	9	3.00	9	3.00	9

*Huit heures le samedi.

JOURNALIERS ORDINAIRES.

<i>Nouvelle-Écosse:</i> Pictou.....	Par jour...	1.50		1.50		1.50		1.50		1.50		1.45		1.50	
<i>N.-Brunswick:</i> Sackville.....	"	1.00	10	1.00	10	1.10	10	1.20	10	1.20	10	1.30	10	1.30	10
<i>Québec:</i> Hull.....	"	1.20	11	1.20	11	1.20	11	1.25	11	1.25	10	1.25	10	1.30	10
<i>Ontario:</i> Toronto.....	"													1.50	10
<i>Manitoba:</i> Winnipeg....	"	1.75	10	1.75	10	2.00	10	2.00	10	2.00	10	2.00	10	2.25	10
<i>Colombie-Brit.:</i> Vancouver....	"	2.50	10	2.50	10	2.50	10	3.00	9	3.00	9	3.00	9	3.00	9

(4) Fonderies.

CHARGEURS.

<i>Ontario:</i> Sault Ste. Marie (fer). Dist. Sudbury (cuivre) ...	Par heure..... Par jour.....											.27½	12	.27½	12	.27½	12	3.00	12	3.00	12
<i>Colombie-Brit.:</i> *Greenwood, (cuivre) ... Trail.....	" "																				

*Voir p. 606 et p. 607.

OUVRIERS DE GRUES.—*Suite.*

LOCALITÉ.	Unité.	1907		1908		1909		1910		1911		1912		1913	
		Gages	Hrs.	Gages	Hrs.	Gages	Hrs.	Gages	Hrs.	Gages	Hrs.	Gages	Hrs.	Gages	Hrs.
<i>Nouvelle-Écosse:</i> Pictou.....	Par jour..	\$ 1.50	10	\$ 1.50	10	\$ 1.50	10	\$ 1.50	10	\$ 1.60	10	\$ 1.50	10
<i>N.-Brunswick:</i> Sackville....	"	1.60	10	1.60	10	1.60	10	1.60	10	1.60	10	1.60- 1.80	10	1.60-	1.70 10
<i>Québec:</i> Hull.....	"	1.75	10	1.90	10	1.90	10	2.00	10	2.10	10	2.10	10	2.25	10
<i>Ontario:</i> Toronto*....	"	1.90	10	1.90	10	1.90	10	2.00	10	2.10	10	2.60	10	2.75	10
<i>Manitoba:</i> Winnipeg....	"	2.50	10	2.50	10	2.50	10	2.50	10	2.50	10	2.50	10	3.25	10
<i>Colombie-Brit.:</i> Vancouver...	"	3.00	9	3.00	9	3.50	8	3.50	8	3.50	8	3.50	8	3.75	8

JOURNALIERS ORDINAIRES.—*Suite.*

<i>Nouvelle-Écosse:</i> Pictou.....	Par jour...	1.50	1.50	1.50	1.50	1.50	1.50- 1.60	10	1.50-	1.60 10
<i>N.-Brunswick:</i> Sackville....	"	1.40	10	1.40	10	1.40	10	1.40	10	1.50	10	1.50- 1.70	10	1.60	10
<i>Québec:</i> Hull.....	"	1.35	10	1.35	10	1.45	10	1.45	10	1.50	10	1.75	10	2.00	10
<i>Ontario:</i> Toronto.....	"	1.75	10	1.60	10	1.60	10	1.60	10	1.70	10	1.70	10	1.90	10
<i>Manitoba:</i> Winnipeg....	"	2.25	10	2.25	10	2.25	10	2.25	10	2.25	10	2.25	10	2.25	10
<i>Colombie-Brit.:</i> Vancouver...	"	3.00	9	3.00	9	3.00	9	3.00	8	3.00	8	3.00	8	3.25	8

(4) Fonderies.

CHARGEURS.—*Suite.*

<i>Ontario:</i> Sault Ste. Marie (fer) Dist. Sudbury (cuivre)...	Par heure.	.27½	12	.27½	12	.27½	12	.27½	12	.27½	12	.27½	12	.27½	12
	Par jour...	3.60	12	3.60	12	3.60	12	3.60	12	3.60	12	3.60	12	3.60	12
<i>Colombie-Brit.:</i> *Greenwood, (cuivre)...	"	4.00	8	4.00	8
Trail.....	"	3.25-	8	3.25-
												4.00		4.00	

*Voir p. 606 et p. 607.

COMMISSION D'ENQUETE SUR

FONDEURS ET MOULEURS

LOCALITÉ.	Unité.	1900		1901		1902		1903		1904		1905		1906	
		Gages	Hrs.	Gages	Hrs.	Gages	Hrs.	Gages	Hrs.	Gages	Hrs.	Gages	Hrs.	Gages	Hrs.
<i>Ontario:</i>		\$		\$		\$		\$		\$		\$		\$	
Sault Ste. Marie (fer). Dist. Sudbury (cuivre) ...	Par heure.									.15		.15		.15	
	Par jour...									.17½	12	.17½	12	.17½	12
<i>Colombie-Brit.</i>										1.98	12	1.98	12	1.98	12
Trail.....	"														

JOURNALIERS ORDINAIRES.

<i>Ontario:</i>															
Sault Ste. Marie (fer). Dist. Sudbury (cuivre) ...	Par heure.									.15	10	.15	10	.15	10
	Par jour...											1.80	12	1.80	12
<i>Colombie-Brit.</i>															
*Greenwood, (cuivre) ... Trail.....	Par jour.									2.50	10				

*Les taux à Greenwood pour 1912-13 étaient ceux qui étaient en force le 1er septembre.—25cts par jour en plus de l'échelle établie, l'augmentation étant accordée quand le cuivre est au-dessus de 16cts.

V.—CONSTRUCTION.

TAILLEURS DE PIERRE

Localité.	1900		1901		1902		1903		1904		1905		1906	
	Gages par hr.	Heures p.sem.	Gages par hr.	Heures p.sem.	Gages par hr.	Heures p.sem.	Gages par hr.	Heures p.sem.	Gages par hr.	Heures p.sem.	Gages par hr.	Heures p.sem.	Gages par hr.	Heures p.sem.
<i>Île du Prince Edouard:</i>														
Charlottetown.....	25	60	25	60	25	60	25	60	25	60	25	60	25	60
<i>Nouvelle-Ecosse:</i>														
Halifax.....	30	60	30	60	36	60	36	60	36	60	36	54	36	54
<i>Nouveau-Brunswick:</i>														
St. Jean.....											39	54	39	54
<i>Québec:</i>														
Sherbrooke.....	25	59	30	59	30	59	30	59	30	59	35	59	35	59
Québec.....	20	60	20	60	22½	54	22½	54	30	54	30	54	35	48
Montréal.....	30	60	30	60	33½	54	35	54	40	48	40	48	40	48
<i>Ontario:</i>														
Ottawa.....	33½	50	33½	50	36	50	36	50	43	48	43	48	43	48
Toronto.....	43	44	43	44	43	44	45	44	48	44	48	44	48	44
Owen Sound.....	35	60	35	60	37½	54	37½	54	37½	54	37½	54	37½	54
<i>Manitoba:</i>														
Winnipeg.....	50	53	50	53	52½	53	55	53	55	53	60	53	60	53
<i>Saskatchewan:</i>														
Regina.....											50	54	50	54
<i>Alberta:</i>														
Edmonton.....			55		55				55	54	55	54	60	48
Calgary.....	40		40		45			60	60	55	60	55	48	56
<i>Colombie-Britannique:</i>														
Vancouver.....					45	45	45	44	50	44	62½	44	62½	44

COMMISSION D'ENQUETE SUR

BRIQUETEURS.

Localité.	1900		1901		1902		1903		1904		1905		1906	
	Gages par hr.	Hrs p. sem.	Gages par hr.	Hrs p. sem.	Gages par hr.	Hrs p. sem.	Gages par hr.	Hrs p. sem.	Gages par hr.	Hrs p. sem.	Gages par hr.	Hrs p. sem.	Gages par hr.	Hrs p. sem.
<i>Ile du Prince Edouard:—</i>														
Charlottetown.....	25	60	25	60	25	60	25	60	25	60	25	60	25	60
<i>Nouvelle-Ecosse:—</i>														
Halifax.....	36	54	36	54	36	54	36	54	36	54	36	54	40	54
<i>Nouveau Brunswick:—</i>														
St. Jean.....			33½	54	33½	54	33½	54	33½	54	33½	54	40	54
<i>Québec:—</i>														
Sherbrooke.....	30	59	35	59	35	59	35	59	40	50	45	54	45	54
Québec.....	30	60	30	60	33½	60	33½	60	33½	60	33½	60	44	54
Montréal.....	30	60	30	60	35	54	40	54	40	54	45	54	45	54
<i>Ontario:—</i>														
Ottawa.....			36	50	36	50	40	50	42	50	45	50	45	50
Toronto.....	37½	48	37½	48	42	48	45	44	45	44	47	44	50	44
Owen Sound.....	33½	60	33½	60	37½	54	37½	54	37½	54	37½	54	40	54
<i>Manitoba:—</i>														
Winnipeg.....	50	53	50	53	50	60	55	53	55	53	55	53	55	53
<i>Saskatchewan:—</i>														
Regina.....											50	60	50	60
<i>Alberta:—</i>														
Edmonton.....	50	59	50	59	50	59	55	54	55	54	55	54	60	48
Calgary.....			40	60	40	60	45	54	50	54	55	48	62½	48
<i>Colombie-Britannique:—</i>														
Vancouver.....			50	48	50	48	50	44	50	44	56½	44	62½	44

CHARPENTIERIS ORDINAIRES.

<i>Ile du Prince Edouard:—</i>														
Charlottetown.....	12½	60	12½	60	15	60	15	60	15	60	15	60	15	60
<i>Nouvelle-Ecosse:—</i>														
Halifax.....	18	54	22	54	22	54	22	54	22	54	25	54	25	54
<i>Nouveau Brunswick:—</i>														
St. Jean.....	22½	54	22½	54	22½	54	22½	54	22½	54	22½	54	25	54
<i>Québec:—</i>														
Sherbrooke.....	10	59	15	59	15	59	21½	59	21	60	22½	54	22½	54
Québec.....	17½	60	20	60	20	60	20	60	20	60	20	60	20	60
Montréal.....	17½	60	17½	60	20	60	22½	60	22½	54	27½	54	27½	54
<i>Ontario:—</i>														
Ottawa.....	22½	54	22½	54	22½	54	22½	50	22½	60	22½	50	25	50
Toronto.....	25	48	25	48	30	48	30	44	30	44	32½	44	32½	44
Owen Sound.....	20	60	20	60	20	60	20	60	20	60	20	60	25	60
<i>Manitoba:—</i>														
Winnipeg.....	25	60	25	60	25	60	35	53	35	53	35	53	35	53
<i>Saskatchewan:—</i>														
Regina.....											22½	60	27½	60
<i>Alberta:—</i>														
Edmonton.....	20	59	25	59	25	59	30	54	30	54	35	54	40	48
Calgary.....			27½	60	27½	54	35	54	35	54	35	54	35	54
<i>Colombie-Britannique:—</i>														
Vancouver.....	30½	60	33½	50	33½	50	40	44	40	44	40	44	43½	44

BRIQUETEURS.—*Suite.*

Localité.	1907		1908		1909		1910		1911		1912		1913	
	Gages par hr.	Hrs p. sem.	Gages par hr.	Hrs p. sem.	Gages par hr.	Hrs p. sem.	Gages par hr.	Hrs p. sem.	Gages par hr.	Hrs p. sem.	Gages par hr.	Hrs p. sem.	Gages par hr.	Hrs p. sem.
<i>Ile du Prince Edouard:—</i>	e	e	e	e	e	e	e	e	e	e	e	e	e	e
Charlottetown.....	25	60	30	60	30	60	30	60	30	60	32½	60	40	60
<i>Nouvelle-Ecosse:—</i>														
Halifax.....	40	54	40	54	40	54	40	48	40	48	40	48	45	48
<i>Nouveau Brunswick:—</i>														
St. Jean.....	40	54	40	54	40	54	45	54	45	54	45	54	55	48
<i>Québec:—</i>														
Sherbrooke.....	45	54	45	54	50	54	55	54	55	54	50	54	50	54
Québec.....	45	54	45	54	45	54	45	54	50	54	50	54	50	54
Montréal.....	50	54	50	54	50	54	50	54	50	54	55	54	55	54
<i>Ontario:—</i>														
Ottawa.....	47	50	50	50	50	50	50	50	52	44	52	44	55	44
Toronto.....	50	44	50	44	50	44	50	44	52½	44	52½	44	55	44
Owen Sound.....	40	54	45	54	45	54	45	54	45	54	45	54	45	54
<i>Manitoba:—</i>														
Winnipeg.....	55	53	60	53	60	53	60	54	67½	53	70	53	70	48
<i>Saskatchewan:—</i>														
Regina.....	55	54	55	54	55	54	60	54	60	54	70	53	70	53
<i>Alberta:—</i>														
Edmonton.....	60	48	60	48	60	48	60	48	60	48	70	44	70	44
Calgary.....	62½	48	62½	48	62½	48	62½	48	67½	48	67½	44	70	44
<i>Colombie-Britannique:—</i>														
Vancouver.....	62½	44	62½	44	65	44	68½	44	75	44	75	44	75	44

CHARPENTIERS ORDINAIRES.—*Suite.*

<i>Ile du Prince Edouard:—</i>														
Charlottetown.....	15	60	17½	60	17½	60	17½	60	17½	60	18½	60	20	60
<i>Nouvelle-Ecosse:—</i>														
Halifax.....	25	54	25	54	27	54	30	54	30	54	32	54	35	54
<i>Nouveau Brunswick:—</i>														
St. Jean.....	27½	54	27½	54	27½	54	27½	54	33½	54	33½	54	37½	54
<i>Québec:—</i>														
Sherbrooke.....	25	59	25	59	25	59	25	59	30	59	30	54	30	54
Québec.....	22½	60	25	60	25	60	25	60	25	54	30	54	30	54
Montréal.....	27½	54	27½	54	30	54	30	54	35	54	40	54	42½	54
<i>Ontario:—</i>														
Ottawa.....	25	50	25	50	30	50	30	50	30	50	35	50	35	50
Toronto.....	33	44	33	44	33	44	35	44	37	44	40	44	45	44
Owen Sound.....	25	60	25	60	25	60	25	60	25	60	30	60	30	54
<i>Manitoba:—</i>														
Winnipeg.....	35	53	35	53	45	53	45	53	45	50	45	50	45	50
<i>Saskatchewan:—</i>														
Regina.....	35	60	35	60	35	60	40	59	40	59	40	53	40	53
<i>Alberta:—</i>														
Edmonton.....	42	48	42	48	42	48	43½	48	43½	48	40	44	40	44
Calgary.....	41	54	41	54	45	54	50	54	50	54	55	50	55	48
<i>Colombie-Britannique:—</i>														
Vancouver.....	43½	44	43½	44	50	44	50	44	50	44	50	44	53½	44

COMMISSION D'ENQUETE SUR

PEINTRES ET VITRIERS.

Localité.	1900		1901		1902		1903		1904		1905		1906	
	Gages par hr.	Hrs p. sem.	Gages par hr.	Hrs p. sem.	Gages par hr.	Hrs p. sem.	Gages par hr.	Hrs p. sem.	Gages par hr.	Hrs p. sem.	Gages par hr.	Hrs p. sem.	Gages par hr.	Hrs p. sem.
<i>Ile du Prince Edouard:—</i>														
Charlottetown.....	15	60	15	60	15	60	15	60	15	60	15	60	15	60
<i>Nouvelle-Ecosse:—</i>														
Halifax.....	16	54	18½	54	18½	54	20½	54	20½	54	22½	54	22½	54
<i>Nouveau Brunswick:—</i>														
St. Jean.....					19	54	19½	54	22½	54	22½	54	25	54
<i>Québec:—</i>														
Sherbrooke.....	15	59	17	59	17	59	17½	59	22½	59	22½	59	22½	59
Québec.....	15	60	15	60	17½	60	17½	60	17½	60	17½	60	22½	60
Montréal.....	17½	60	17½	60	18½	60	22½	60	22½	54	22½	54	22½	54
<i>Ontario:—</i>														
Ottawa.....	22½	54	22½	54	22½	54	22½	50	22½	50	25	50	25	50
Toronto.....	22½	50	25	50	30	44	30	44	30	44	30	44	30	44
Owen Sound.....	17	60	17	60	20	60	20	60	20	60	20	60	22½	60
<i>Manitoba:—</i>														
Winnipeg.....	25	60	25	60	25	60	30	53	30	53	30	53	30	53
<i>Saskatchewan:—</i>														
Regina.....											25	60	25	60
<i>Alberta:—</i>														
Edmonton.....	25	59	25	59	25	59	30	54	30	54	36	54	40	48
Calgary.....									25	60	30	54	35	54
<i>Colombie-Britannique:—</i>														
Vancouver.....			33½	54	33½	54	37½	48	37½	48	37½	48	40	48

PLOMBIERS.

<i>Ile du Prince Edouard:—</i>														
Charlottetown.....	20	60	20	60	20	60	20	60	20	60	20	60	20	60
<i>Nouvelle-Ecosse:—</i>														
Halifax.....	20	54	22½	54	22½	54	22½	54	22½	54	22½	54	25	54
<i>Nouveau Brunswick:—</i>														
St. Jean.....			20	54	20	54	20	54	22½	54	22½	54	22½	54
<i>Québec:—</i>														
Sherbrooke.....	20	59	20	59	20	59	20	59	20	59	20	59	20	59
Québec.....	20	60	20	60	20	60	20	60	20	60	20	60	20	60
Montréal.....	18½	60	18½	60	25	60	25	60	25	54	25	54	30	54
<i>Ontario:—</i>														
Ottawa.....	20	54	22	54	25	54	25	50	27½	50	30	50	30	50
Toronto.....			27½	44	30	44	32½	44	32½	44	35	44	37½	44
Owen Sound.....	20	60	20	60	20	60	20	60	20	60	20	60	22½	60
<i>Manitoba:—</i>														
Winnipeg.....	30	60	40	54	40	54	40	48	40	48	40	48	45	48
<i>Saskatchewan:—</i>														
Regina.....											45	60	45	60
<i>Alberta:—</i>														
Edmonton.....					39	54	39	54	39	54	40	54	50	48
Calgary.....			30	60			32½	60	37½	60	40	54	45	60
<i>Colombie-Britannique:—</i>														
Vancouver.....			40	53½	40	53½	50	44	50	44	50	44	50	44

PEINTRES ET VITRIERS.—Suite.

Localité.	1907		1908		1909		1910		1911		1912		1913	
	Gages par hr.	Hrs p. sem.	Gages par hr.	Hrs p. sem.	Gages par hr.	Hrs p. sem.	Gages par hr.	Hrs p. sem.	Gages par hr.	Hrs p. sem.	Gages par hr.	Hrs p. sem.	Gages par hr.	Hrs p. sem.
<i>Ile du Prince Edouard</i> — Charlottetown.....	c	c	c	c	c	c	c	c	c	c	c	c	c	c
	15	60	17½	60	17½	60	17½	60	17½	60	20	60	20	60
<i>Nouvelle-Ecosse</i> — Halifax.....	22½	54	25	54	25	54	25	54	25	54	30	54	35	54
<i>Nouveau-Brunswick</i> — St. Jean.....	27½	54	27½	54	27½	54	27½	54	27½	54	33½	54	37½	48
<i>Québec</i> — Sherbrooke.....	22½	59	25	59	25	59	27½	59	27½	59	27½	59	27½	59
Québec.....	22½	60	23	60	25	60	25	54	25	54	25	54	30	54
Montréal.....	25	54	25	54	25	54	27½	54	30	54	32½	54	35	54
<i>Ontario</i> — Ottawa.....	25	50	25	50	27½	50	27½	50	30	50	30	50	33	50
Toronto.....	30	44	30	44	30	44	35	44	35	44	35	44	35	44
Owen Sound.....	22½	60	22½	60	22½	60	22½	60	22½	60	25	60	25	60
<i>Manitoba</i> — Winnipeg.....	30	53	30	53	30	53	30	53	40	53	40	53	42½	53
<i>Saskatchewan</i> — Regina.....	30	60	30	60	30	60	30	60	35	55	40	54	40	54
<i>Alberta</i> — Edmonton.....	40	48	45	48	45	48	45	48	45	48	50	44	50	44
Calgary.....	40	54	40	54	40	54	45	50	45	50	50	49½	50	49½
<i>Colombie-Britannique</i> — Vancouver.....	50	48	50	50	50	44	50	44	56½	44	56½	44

PLOMBIERS.—Suite.

<i>Ile du Prince Edouard</i> — Charlottetown.....	20	60	20	60	20	60	20	60	20	60	25	60	30	60
<i>Nouvelle-Ecosse</i> — Halifax.....	25	54	25	54	25	54	30	50	30	50	35	50	35	50
<i>Nouveau-Brunswick</i> — St. Jean.....	22½	54	22½	54	25	54	25	54	28	54	35½	54	37½	48
<i>Québec</i> — Sherbrooke.....	22½	59	22½	59	22½	59	25	59	27½	59	27½	59	30	59
Québec.....	22½	60	22½	60	22½	60	27½	60	27½	54	30	54	30	54
Montréal.....	32	54	32	54	32½	54	35	54	35	54	37½	54	40	54
<i>Ontario</i> — Ottawa.....	32	50	36	50	36	50	39	50	39	50	39	50	44	48
Toronto.....	37½	44	37½	44	40	44	40	44	40	44	40	44	40	44
Owen Sound.....	22½	60	22½	60	22½	60	22½	60	22½	60	25	60	30	60
<i>Manitoba</i> — Winnipeg.....	50	48	50	48	50	48	50	48	50	48	55	48	55	44
<i>Saskatchewan</i> — Regina.....	40	54	45	54	50	54	50	54	50	54	55	50	55	50
<i>Alberta</i> — Edmonton.....	55	48	56½	48	56½	48	56½	48	60	48	60	48	62½	48
Calgary.....	51	50	54	54	55	54	55	48	57½	48	60	44	60	44
<i>Colombie-Britannique</i> — Vancouver.....	50	44	50	44	50	44	62½	44	62½	44	62½	44	62½	44

JOURNALIERS DE LA CONSTRUCTION.

Localité.	1900		1901		1902		1903		1904		1905		1906	
	Gages par hr.	Hrs p. sem.	Gages par hr.	Hrs p. sem.	Gages par hr.	Hrs p. sem.	Gages par hr.	Hrs p. sem.	Gages par hr.	Hrs p. sem.	Gages par hr.	Hrs p. sem.	Gages par hr.	Hrs p. sem.
<i>Ile du Prince Edouard:—</i>	c													
Charlottetown.....	12½	60	12½	60	12½	60	12½	60	12½	60	12½	60	12½	60
<i>Nouvelle-Ecosse:—</i>														
Halifax.....	13½	54	14	54	15	54	15	54	16½	54	16½	54	16½	54
<i>Nouveau-Brunswick:—</i>														
St. Jean.....	16½	54	16½	54	16½	54	17½	54	17½	54	17½	54	17½	54
<i>Québec:—</i>														
Sherbrooke.....	10	59	10	59	12	59	12½	59	13½	59	14	59	15	59
Québec.....	12½	60	12½	60	15	60	15	60	15	60	16½	60	18½	60
Montréal.....	15	60	15	60	17½	60	17½	60	20	60	20	60	20	60
<i>Ontario:—</i>														
Ottawa.....	16½	54	16½	54	19	54	20	50	20	50	20	50	22	50
Toronto.....	22	44	23	44	23	44	25	44	25	44	25	44	25	44
Owen Sound.....	15	60	15	60	15	60	15	60	15	60	15	60	25	54
<i>Manitoba:—</i>														
Winnipeg.....	20	60	20	60	22	60	25	60	25	58	25	54	25	54
<i>Saskatchewan:—</i>														
Regina.....											20	60	20	60
<i>Alberta:—</i>														
Edmonton.....											25	48	25	48
Calgary.....											25-30	48	30-35	48
<i>Colombie-Britannique:—</i>														
Vancouver.....			30	54	30	54	34½	44	34½	44	34½	44		

VI.—METAUX.

FORGERONS.

LOCALITÉ.	Unité.		1900		1901		1902		1903		1904		1905		1906	
	Gages	Hrs	Gages	Hrs	Gages	Hrs	Gages	Hrs	Gages	Hrs	Gages	Hrs	Gages	Hrs	Gages	Hrs
<i>Nouvelle-Ecosse:</i>	Par Sem.	sem.	\$ 8.00	54	\$ 8.00	54	\$ 8.00	54	\$ 9.00	54	\$ 10.00	54	\$ 10.00	54	\$ 10.00	54
Dartmouth.....	Heure	sem.	.18½	57½	.20	57½	.20	57½	.22½	57½	.22½	57½	.22½	57½	.25	57½
New Glasgow.....																
<i>N.-Brunswick:</i>																
Fredericton.....	Heure	sem.	.20	60	.20	60	.22	60	.22	60	.23	60	.24	60	.25	54
Sussex.....	Heure	sem.	*	*15	60	.15	60	.15	60	.16	60	.16	60
<i>Québec:—</i>																
Cowansville.....	Sem.	sem.			9.00	60	9.00	60	9.00	60	9.00	60	9.00	60	9.00	60
Montréal.....	Heure	sem.													.22½	55
St-Hyacinthe.....	Sem.	sem.			9.00	60	9.00	60	10.00	60	10.00	60	10.00	60	10.00	60
<i>Ontario:—</i>																
Brantford.....	Heure	sem.	.17	60	.17	60	.17	60	.18	60	.18½	60	.18	60	.19	60
Dundas.....	Heure	sem.	19.5	55	19.5	55	20.5	55	19.7	55	20.4	55	20.4	55	20.8	55
Galt.....	Heure	sem.	16-25	55	16-25	55	17½-26	55	202½	55	202½	55	20-25	55	20-27	55
Hamilton.....	Heure	sem.	.22½	55	.22½	55	.22½	55	.24	55	.24	55	.25	55	.25	55
London.....	Heure	sem.	.18½	53	.18½	58	.19	58	.19	58	.19	55	.19½	55	.21	55
Ottawa.....	Jour.	jour			2.00	10	2.00	10	2.00	10	2.25	10	2.25	10	2.25	10
Stratford.....	Heure	sem.	.17½	60	.17½	60	.17½	60	.17½	60	.17½	60	.20	59	.20	59
<i>Manitoba:—</i>																
Winnipeg.....	Heure	sem.	*	*	*27½	60	.30	60	.30	60	.30	60
<i>Saskatchewan.</i>																
Regina.....	Heure	sem.														
<i>Colombie-Brit.</i>																
Nelson.....	Heure	sem.	.40	60	.40	60	.40	60	.40	60	.40	60	.40	60	.40	60
Vancouver.....	Sem.	sem.	16.50	55	16.50	55	17.90	55	18.00	50	18.00	50	18.00	50	18.00	50
Victoria.....	Jour.	sem.											3.50	54	3.50	54

*Non enregistrés.

JOURNALIERS DE LA CONSTRUCTION.—Suite.

Localité.	1907		1908		1909		1910		1911		1912		1913	
	Gages par hr.	Hrs p. sem.	Gages par hr.	Hrs p. sem.	Gages par hr.	Hrs p. sem.	Gages par hr.	Hrs p. sem.	Gages par hr.	Hrs p. sem.	Gages par hr.	Hrs p. sem.	Gages par hr.	Hrs p. sem.
<i>Ile du Prince Edouard:—</i>	c		c		c		c		c		c		c	
Charlottetown.....	15	60	15	60	15	60	15	60	15	60	17½	60	17½	60
<i>Nouvelles-Ecosse:—</i>														
Halifax.....	16½	54	19½	54	19½	54	19½	54	19½	54	22½	54	25	54
<i>Nouveau-Brunswick:—</i>														
St. Jean.....	17½	54	17½	54	20	54	20	54	22½	54	22½	54	25	54
<i>Québec:—</i>														
Sherbrooke.....	17½	59	17½	59	17½	59	17½	59	20	59	20	54	20	54
Québec.....	20	60	20	60	20	60	20	54	20	54	25	54	25	54
Montréal.....	20	54	22½	54	22½	54	22½	54	25	54	28	54	30	54
<i>Ontario:—</i>														
Ottawa.....	25	50	25	50	25	50	25	50	28	44	30	44	30	44
Toronto.....	25	44	25	44	25	44	28	44	28	44	28	44	28	44
Owen Sound.....	25	54	25	54	25	54	25	54	25	54	27½	54	27½	54
<i>Manitoba:—</i>														
Winnipeg.....	25	54	25	54	25	54	25	54	27½	54	27½	54	27½	54
<i>Saskatchewan:—</i>														
Regina.....	20	60	20	60	20	60	20	60	20	60	30	60	30	60
<i>Alberta:—</i>														
Edmonton.....	28	48	28	48	28	48	28	48	28	48	35	44	35	44
Calgary.....	32½	48									35	48	35	48
<i>Colombie-Britannique:—</i>														
Vancouver.....							43½	44	43½	44	43½	44	43½	44

VI.—METAUX.

FORGERONS.—Suite.

LOCALITÉ.	Unité.		1907		1908		1909		1910		1911		1912		1913	
	Gages	Hrs	Gages	Hrs	Gages	Hrs	Gages	Hrs	Gages	Hrs	Gages	Hrs	Gages	Hrs	Gages	Hrs
<i>Nouvelles-Ecosse:</i>			\$		\$		\$		\$		\$		\$		\$	
Dartmouth... Sem.	sem.	10.00	54	12.00	54	12.00	54	14.00	54	14.00	54	14.00	54	14.00	54	14.00
New Glasgow... Heure	sem.	.25	57½	.25	57½	.25	57½	.25	57½	.25	57½	.27½	57½	.27½	57½	.27½
<i>N.-Brunswick:</i>																
Fredericton... Heure	sem.	.25	54	.26	54	.26½	54	.28	54	.30	54	.30	54	.30	54	.30
Sussex..... Heure	sem.	.16	60	.16	60	.16	60	.16	60	.16	60	.18½	60	.20	60	.20
<i>Québec:—</i>																
Cowansville... Sem.	sem.	9.00	60	9.00	60	9.00	60	10.50	60	10.50	10	12.00	60	12.00	60	12.00
Montréal... Heure	sem.	.22½	55	.24	55	.24	55	.25	55	.25	55	.25	55	.25	55	.25
St-Hyacinthe... Sem.	sem.	10.00	60	10.00	60	12.00	60	12.00	60	12.00	60	12.00	60	12.00	60	12.00
<i>Ontario:—</i>																
Brantford... Heure	sem.	.20	60	.20	60	.20	60	.22	60	.23	60	.23	55	.23	55	.23
Dundas..... Heure	sem.	23.9	55	24.5	55	25.5	55	25.7	55	25.5	55	26.3	55	27.3	55	27.3
Galt..... Heure	sem.	20-27	55	20-27	55	20-27	55	20-28	55	20-29	55	20-29	55	20-30	55	20-30
Hamilton... Heure	sem.	.25	55	.25	55	.26	55	.26	55	.26	55	.27½	55	.30	55	.30
London..... Heure	sem.	.23½	55	.24	55	.24½	55	.25	55	.25	55	.25	55	.25	55	.25
Ottawa..... Jour	jour	2.50	10	2.50	10	2.75	10	2.75	10	3.00	10	3.00	10	3.00	9	3.00
Stratford... Heure	sem.	.20	59	.22	59	.22	59	.22½	59	.22½	59	.22½	59	.22½	59	.22½
<i>Manitoba:—</i>																
Winnipeg... Heure	sem.	.32½	60	.32½	60	.35	60	.35	60	.37½	55	.37½	55	.40	55	.40
<i>Saskatchewan:</i>																
Regina..... Heure	sem.			.32½	60	.32½	60	.35	60	.35	60	.40	60	.40	60	.40
<i>Colombie-Brit.</i>																
Nelson..... Heure	sem.	.45	54	.45	54	.45	54	.45	54	.45	54	.45	54	.45	54	.45
Vancouver... Sem.	sem.	20.00	50	20.00	50	20.00	50	20.80	50	20.80	50	20.80	50	20.80	50	20.80
Victoria..... Jour	jour	3.50	54	3.50	54	3.50	54	3.75	54	3.75	54	3.75	54	3.75	54	3.75

MOULEURS EN FER.

LOCALITÉ.	Unité.		1900		1901		1902		1903		1904		1905		1906		
	Gages	Hrs	Gages	Hrs	Gages	Hrs	Gages	Hrs	Gages	Hrs	Gages	Hrs	Gages	Hrs	Gages	Hrs	
	Par		\$		\$		\$		\$		\$		\$		\$		
<i>Nouvelle-Écosse:</i>																	
Amherst.....	Jour..	sem.	2.50	60	2.50	60	2.50	60	2.50	60	2.75	60	2.75	60	2.75	60	
Halifax.....	Jour..	sem.	1.75	54	2.00	54	2.00	54	2.00	54	2.00	54	2.00	54	2.00	54	
			2.00		2.25		2.25		2.25		2.25		2.25		2.25		
New Glasgow	Heure	sem.	19	57½	20	57½	20	57½	22½	57½	22½	57½	20	57½	20	57½	
			2.00		2.25		2.25		2.25		2.25		2.25		2.25		
<i>N.-Brunswick:</i>																	
Fredericton..	Heure	sem.	.20	60	.20	60	.20	60	.20	60	.20	60	.20	60	.22½	54	
St. Jean.....	Sem.	sem.	11-18	54	11-18	54	11-18	54	11-18	54	11-18	54	11-18	54	11-18	54	
Sussex.....	Heure	sem.	*		*		.15	60	.15	60	.15	60	.16½	60	.18	60	
<i>Québec:</i>																	
Cowansville..	Sem.	sem.	9.00	60	9.00	60	9.00	60	9.00	60	10.50	60	10.50	60	12.00	60	
Montréal.....	Heure	sem.	.20	60	.22½	60	.24	60	.24	60	25½	60	.25½	60	.25½	60	
St-Hyacinthe	Heure	sem.			12.00	60	12.00	60	12.00	60	12.00	60	12.00	60	12.00	60	
<i>Ontario:—</i>																	
Brantford....	Heure	sem.	.21	60	.21	60	.24	60	.23	60	.23½	60	.26	60	.25	60	
Carleton Pl..	Heure	sem.	.22½	60	.22½	60	.22½	60	.22½	60	.26½	60	.26½	60	.26½	60	
Dundas.....	Heure	sem.	.22½	55	.23	55	.25½	55	.26	55	.26	55	.26	55	.26	55	
Galt.....	Heure	sem.	.18½	55	.19	55	.19½	55	.21	55	.21½	65	.21½	55	.23	55	
			.25½		.25½		.27½		.27½		.29		.29		.30		
Ottawa.....	Jour..	jour			2.00	10	2.00	10	2.00	10	2.00	10	2.25	10	2.25	10	
Guelph.....	Heure	sem.			.22½	59	.22½	59	.25	59	.25	59	.25	59	.25	59	
London.....	Heure	sem.	.19	58	.19	58	.20	58	.21	58	.21½	55	.22	55	.23	55	
Stratford....	Heure	sem.	.20	60	.20	60	.20	60	.20	60	.20	60	.22½	59	.22½	59	
<i>Manitoba:—</i>																	
Winnipeg....	Heure							.30	60	.30	60	.30	60	.30	60	.30	60
<i>Colombie-Brit.:—</i>																	
Nelson.....	Heure	sem.			.40	60	.40	60	.40	60	.40	60	.40	60	.40	60	
Grand Forks..	Jour..	sem.															
Vancouver... Sem.	sem.						19.25	55	19.45	50	19.45	50	19.45	50	19.45	50	

*Non enregistrés.

FABRICANTS DE MOULES INTÉRIEURS

<i>Nouvelle-Écosse:</i>																	
Amherst.....	Jour..	sem.	1.50	60	1.50	60	1.50	60	1.50	60	1.50	60	1.75	60	1.75	60	
Halifax.....	Jour..	sem.	1.50	54	1.50	54	1.50	54	1.50	54	1.50	54	1.50	54	1.50	54	
New Glasgow	Heure	sem.	17½	57½	17½	57½	17½	57½	17½	57½	17½	57½	17½	57½	17½	57½	
Yarmouth....	Jour..						1.75		1.75		2.00		2.00		2.00		
<i>N.-Brunswick:</i>																	
Fredericton..	Heure	sem.	.10	60	.10	60	.10	60	.10	60	.10	60	.12	60	13 8-9	54	
<i>Québec:—</i>																	
Cowansville..	Jour..	sem.			3.00	60	3.00	60	3.00	60	3.00	60	3.00	60	3.00	60	
Montréal....	Heure	sem.	.17½	60	.17½	60	.20	60	.20	60	.25	60	.24	60	.24	60	
<i>Ontario:—</i>																	
Brantford....	Heure	sem.	.07	60	.09	60	.10	60	.12	60	.12	60	.12	60	.12	60	
Carleton Pl..	Heure	sem.	.20	60	.20	60	.20	60	.22½	60	.22½	60	.22½	60	.30	60	
Dundas.....	Heure	sem.	.15	55	.15	55	.16	55	.17	55	.17	55	.15.5	55	.15.7	55	
Galt.....	Heure	sem.	.12½	55	.12½	55	.14	55	.15	55	.14	55	.14	55	.15	55	
			.21½		.21½		.21½		.22½		.22½		.22½		.25		
Hamilton....	Heure	sem.											27-30	55	27-32	55	
Ottawa.....	Jour..	jour	1.50	10	1.50	10	1.50	10	1.50	10	1.75	10	1.75	10	2.00	10	
Toronto.....	Heure	sem.							21.50	55	21.75	55	21.75	55	22.25	55	
<i>Manitoba:—</i>																	
Winnipeg....	Heure	sem.						.27	60	.27½	60	27.½	60	.30	60	.30	60
<i>Alberta:—</i>																	
Lethbridge..	Heure	sem.								.35	54	.35	54	.35	54	.35	54
<i>Colombie-Brit.:—</i>																	
Vancouver... Sem.	sem.						19.25	55	19.45	50	19.45	50	19.45	50	19.45	50	

MOULEURS EN FER.—Suite.

LOCALITÉ.	Unité.		1907		1908		1909		1910		1911		1912		1913	
	Gages	Hrs	Gages	Hrs	Gages	Hrs	Gages	Hrs	Gages	Hrs	Gages	Hrs	Gages	Hrs	Gages	Hrs
	Par		\$		\$		\$		\$		\$		\$		\$	
<i>Nouvelle-Écosse:</i>																
Amherst.....	Jour..	sem.	2.75	60	2.75	60	2.75	60	3.00	60	3.00	60	3.25	60	3.25	60
Halifax.....	Jour..	sem.	2.25	54	2.25	54	2.25	54	2.25	54	2.25	54	2.25	54	2.25	54
			2.35		2.35		2.35		2.50		2.50		2.75		3.00	
New Glasgow	Heure	sem.	.20	57½	.22	57½	.22	57½	.22½	57½	.22½	57½	.25	57½	.27½	57½
<i>N.-Brunswick:</i>																
Fredericton..	Heure	sem.	.22½	54	.22½	54	.22½	54	.22½	54	.22½	54	.22½	54	.22½	54
St. Jean.....	Sem..	sem.	11-18	54	11-18	54	11-18	54	11-18	54	11-18	54	11-18	54	11-18	54
Sussex.....	Heure	sem.	.18	60	.18	60	.18	60	.20	60	.20	60	.20	58½	.23	58½
<i>Québec:</i>																
Cowansville..	Sem..	sem.	12.00	60	12.00	60	15.00	60	15.00	60	15.00	60	15.00	60	15.00	60
Montréal....	Heure	sem.	.25½	60	.27½	60	.27½	60	.27½	60	.30	60	.30	60	.30	60
St-Hyacinthe	Sem..	sem.	13.50	60	13.50	60	15.00	60	15.00	60	15.00	60	15.00	60	15.00	60
<i>Ontario:</i>																
Brantford...	Heure	sem.	.25½	60	.27	60	.27	60	.28	60	.29	60	.30	50	.30	50
Carleton Pl..	Heure	sem.	.26½	60	.27½	60	.30	60	.30	60	.32½	60	.32½	60	.32½	60
Dundas.....	Heure	sem.	.28.3	55	.28.2	55	.28.5	55	.29	55	.29	55	.30.9	55	.32.6	55
Galt.....	Heure	sem.	.25	55	.24	55	.25	55	.24	55	.27	55	.28	55	.28	55
			.30		.30		.30		.30		.31½		.34		.34	
Ottawa.....	Jour..	jour	2.25	10	2.50	10	2.75	10	2.75	10	3.00	10	3.00	10	3.00	10
Guelph.....	Heure	sem.	.25	54	.25	54	.25	54	.27½	54	.27½	54	.30	54	.30	54
London.....	Heure	sem.	.23½	55	.24½	55	.25	55	.27	55	.27	55	.28½	55	.29	56
Stratford....	Heure	sem.	.22½	59	.22½	59	.22½	59	.22½	59	.25	59	.23	59	.26	59
<i>Manitoba:</i>																
Winnipeg....	Heure30	60	.32½	60	.32½	60	.35	60	.35	55	.35	55	.37½	55
<i>Colombie-Brit.:</i>																
Nelson.....	Heure	sem.	.45	54	.45	54	.45	54	.45	54	.50	54	.50	54	.50	54
Grand Forks	Jour..	sem.	3.50	54	3.75	54	3.75	54	4.00	54	4.00	54	4.00	54	4.00	54
Vancouver..	Sem..	sem.	20.80	50	20.80	50	22.20	50	22.20	50	22.20	50	22.20	50	22.20	50

FABRICANTS DE MOULES INTÉRIEURS.—Suite.

<i>Nouvelle-Écosse:</i>																
Amherst.....	Jour..	sem.	1.75	60	1.75	60	2.00	60	2.00	60	2.25	60	2.25	60	2.50	60
Halifax.....	Jour..	sem.	2.00	54	2.25	54	2.25	54	2.25	54	2.35	54	2.35	54	2.35	54
New Glasgow	Heure	sem.	.17½	57½	.17½	57½	.17½	57½	.17½	57½	.17½	57½	.17½	57½	.20	57½
Yarmouth....	Jour..	2.00	2.00	2.25	2.25	2.25	2.25	2.25
<i>N.-Brunswick:</i>																
Fredericton..	Heure	sem.	13 8-9	54	13 8-9	54	13 8-9	54	13 8-9	54	13 8-9	54	13 8-9	54	.15	54
<i>Québec:</i>																
Cowansville..	Jour..	sem.	3.00	60	3.00	60	3.00	60	3.00	60	3.00	60	3.00	60	3.00	60
Montréal....	Heure	sem.	.24	60	.24	60	.24	60	.24	60	.27½	60	.30	60	.30	60
<i>Ontario:</i>																
Brantford...	Heure	sem.	.14	60	.12	60	.15	60	.15	60	.16	60	.17	50	.17	50
Carleton Pl..	Heure	sem.	.30	60	.30	60	.30	60	.32½	60	.32½	60	.32½	60	.32½	60
Dundas.....	Heure	sem.	.18.3	55	.22.2	55	.22.1	55	.21.7	55	.20.6	55	.23.3	55	.26.3	55
Galt.....	Heure	sem.	.15	55	.15	55	.15	55	.15	55	.15	55	.16	55	.16	55
			.25		.25		.25		.25		.25		.26		.26	
Hamilton....	Heure	sem.	27-32	55	27-35	55	28-35	55	28-37	55	28-38	55	30-40	55	30-40	55
Ottawa.....	Jour..	jour	2.00	10	2.40	10	2.40	10	2.40	10	2.40	10	2.40	9	2.50	9
Toronto.....	Heure	sem.	21.92	55	22.45	55	20.82	55	21.79	55	24.31	55	23.69	55	23.96	55
<i>Manitoba:</i>																
Winnipeg....	Heure	sem.	.30	60	.30	60	.32½	60	.32½	60	.32½	55	.35	55	.35	55
<i>Alberta:</i>																
Lethbridge..	Heure	sem.	.35	54	.35	54	.35	54	.35	54	.35	54	.35	54	.35	54
<i>Colombie-Brit.:</i>																
Vancouver..	Sem..	sem.	20.80	50	20.80	50	22.20	50	22.20	50	22.20	50	22.20	50	22.20	50

FABRICANTS DE BOUILLOIRES.

LOCALITÉ.	Unité.		1900		1901		1902		1903		1904		1905		1906	
	Gages	Hrs	Gages	Hrs	Gages	Hrs	Gages	Hrs	Gages	Hrs	Gages	Hrs	Gages	Hrs	Gages	Hrs
<i>Nouvelle-Écosse:</i>	Par		\$		\$		\$		\$		\$		\$		\$	
Dartmouth...	Sem.	sem.	10-12	54	10-12	54	10-12	54	13.50	54	15.00	54	15.00	54	15.00	54
New Glasgow	Heure	sem.	.17½	57½	.17½	57½	.17½	57½	17.½	57½	18.½	57½	.18½	57½	18½	57½
Yarmouth...	Jour.	sem.							1.75		1.75		2.00		2.00	
<i>Québec:</i>																
Montréal...	Heure	sem.													.24	55
St-Hyacinthe	Sem.	sem.	10.50	60	10.50	60	10.50	60	10.50	60	10.50	60	12.00	54	12.00	54
<i>Ontario:</i>																
Brantford...	Jour.	sem.	1.48	55	1.52	55	1.60	55	1.70	55	1.74	55	1.75	55	1.85	55
Galt.....	Heure	sem.	17-20	55	18-	55	21-25	55	.22-	55	.22½	55	23-	55	22½-	55
					22½				.27½		.27½		.27½		.27½	
Guelph.....	Heure	sem.													.16	59
London.....	Heure	sem.	.20	58	.20	58	.21	58	.22	58	.22	55	.23	55	.23	55
Toronto.....	Heure	sem.							23.75	55	24.25	55	25.00	55	26.00	55
<i>Colombie-Brit.:</i>																
Vancouver...	Sem.	sem.	19.25	55	19.25	55	19.25	55	18.00	50	18.00	55	19.45	50	19.45	50
Victoria.....	Jour.	sem.											3.50	54	3.50	54

MÉCANICIENS.

<i>Nouvelle-Écosse:</i>																
Dartmouth...	Sem.	sem.													15	54
New Glasgow	Heure	sem.	.22½	57	.22½	57½	.22½	57½	.22½	57½	.22½	57½	.22½	57½	22.00	57½
<i>N.-Brunswick:</i>																
Sussex.....	Heure	sem.					.16	60	.16	60	.16	60	.20	60	.20	60
<i>Québec:</i>																
Cowansville...	Sem.	sem.			9.00	60	9.00	60	9.00	60	9.00	60	10.50	60	10.50	60
Montréal.....	Heure	sem.													.22½	55
St-Hyacinthe	Sem.	sem.			10.50	60	10.50	60	12.00	60	12.00	60	12.00	60	12.00	60
<i>Ontario:</i>																
Dundas.....	Heure	sem.	16.5	55	17.2	55	18.5	55	20.7	55	21.4	55	21.5	55	23.1	55
Galt.....	Heure	sem.	16-25	55	16-25	55	16-25	55	17½-	55	17½-	55	17½-	55	19-	55
									.27½		.29		.29		.31½	
Guelph.....	Heure	sem.			.25	59	.25	59	.25	59	.25	59	.30	59	.30	59
Hamilton....	Heure	sem.	.22½	55	.22½	55	.22½	55	.22½	55	.25	55	.25	55	.25	55
London.....	Heure	sem.	.20	58	.20	58	.21	58	.21	58	.22	55	.22	55	.23	55
Ottawa.....	Jour.	jour			2.00	10	2.00	10	2.00	10	2:25	10	2:25	10	2:25	10
Stratford....	Heure	sem.			.20	60	.20	60	.21	60	.22½	60	.22½	59	.23	59
<i>Manitoba:</i>																
Brandon....	Heure	sem.	.25	60	.25	60	.25	60	.25	60	.25	60	.25	60	.25	60
Winnipeg....	Heure	sem.							.27½	60	.30	60	.30	60	.30	60
<i>Colombie-Brit.:</i>																
Nelson.....	Heure	sem.	.35	60	.35	60	.35	60	.35	60	.35	60	.35	60	.35	60
Vancouver....	Sem.	sem.	16.50	55	16.50	55	17.80	55	18.00	50	18.00	50	18.00	50	18.00	50
Victoria.....	Jour.	sem.											3.25	54	3.25	54

FABRICANTS DE BOUILLOIRES.—Suite.

LOCALITÉ.	Unité.		1907		1908		1909		1910		1911		1912		1913	
	Gages	Hrs	Gages	Hrs	Gages	Hrs	Gages	Hrs	Gages	Hrs	Gages	Hrs	Gages	Hrs	Gages	Hrs
	Par		\$		\$		\$		\$		\$		\$		\$	
<i>Nouvelle-Écosse:</i>																
Dartmouth...	Sem.	sem.	15.00	54	15.00	54	15.00	54	15.00	54	15.00	54	15.00	54	15.00	54
New Glasgow	Heure	sem.	.20	57½	.20	57½	.20	57½	.20	57½	.21½	57½	.22½	57½	.24	57½
Yarmouth...	Jour.	sem.	2.00	2.00	2.25	2.25	2.25	2.25	2.25
<i>Québec:</i>																
Montréal....	Heure	sem.	.24	55	.26	55	.28	55	.28	55	.30	55	.30	55	.30	55
St-Hyacinthe	Sem.	sem.	12.00	54	13.50	54	13.50	54	15.00	54	15.00	54	15.00	54	15.00	54
<i>Ontario:</i>																
Brantford...	Jour.	sem.	1.98	55	2.32	55	2.03	55	2.20	55	2.27	55	2.25	55	2.43	55
Galt.....	Heure	sem.	.22½	55	.26	55	.26	55	.22½	55	.26½	55	.25	55	.25	55
			.27½		.27½		.27½		.28½		.30		.32½		.35	
Guelph*....	Heure	sem.	.18	59	.20	59	.22½	59	.25	59	.27½	59	.27½	59	.27½	59
London.....	Heure	sem.	.23½	55	.24½	55	.24½	55	.26	55	.27	55	.28	55	.29	55
Toronto.....	Heure	sem.	28.00	55	25.86	55	27.89	55	27.98	55	30.76	55	30.00	55	29.07	55
<i>Colombie-Brit.:</i>																
Vancouver...	Sem.	sem.	20.80	50	20.80	50	20.80	50	20.80	50	20.80	50	20.80	50	20.80	50
Victoria.....	Jour.	sem.	3.50	54	3.50	54	3.50	54	3.75	54	3.75	54	3.75	54	3.75	54

MÉCANICIENS.—Suite

<i>Nouvelle-Écosse:</i>																
Dartmouth...	Sem.	sem.	15.00	54	15.00	54	15.00	54	15.00	54	15.00	54	18.00	54	18.00	54
New Glasgow	Heure	sem.	.23	57½	.25	57½	.25	57½	.25	57½	.25	57½	.27½	57½	.27½	57½
<i>N.-Brunswick:</i>																
Sussex.....	Heure	sem.	.20	60	.20	60	.20	60	.20	60	.22	60	.23	60	.23	60
<i>Québec:</i>																
Cowansville..	Sem.	sem.	10.50	60	10.50	60	12.00	60	12.00	60	12.00	60	13.50	60	13.50	60
Montréal....	Heure	sem.	.24	55	.25	55	.25	55	.28	55	.30	55	.30	55	.30	55
St-Hyacinthe	Sem.	sem.	12.00	60	13.50	60	13.50	60	15.00	60	15.00	60	15.00	60	15.00	60
<i>Ontario:</i>																
Dundas.....	Heure	sem.	23.7	55	22.8	55	23.	55	24.1	55	25.2	55	24.8	55	26.	55
Galt.....	Heure	sem.	.19	55	.20	55	.20	55	.21	55	.22½	55	.23½	55	.24	55
			.31½		.31½		.31½		.33		.33		.35		.35	
Guelph.....	Heure	sem.	.30	59	.30	59	.30	59	.35	59	.35	59	.35	59	.35	59
Hamilton....	Heure	sem.	.25	55	.25	55	.26	55	.26	55	.27½	55	.27½	55	.29	55
London.....	Heure	sem.	.23½	55	.24½	55	.25	55	.25	55	.26	55	.28	55	.30	55
Ottawa.....	Jour.	jour	2.50	10	2.50	10	2.75	10	2.75	10	3.00	10	3.00	10	3.00	10
Stratford....	Heure	sem.	.23	59	.23	59	.23	59	.25	59	.25	59	.25	59	.25	59
<i>Manitoba:</i>																
Brandon....	Heure	sem.	.25	60	.30	60	.30	60	.30	60	.32	60	.34	60	.34	60
Winnipeg....	Heure	sem.	.32½	60	.32½	60	.35	60	.35	60	.37½	55	.37½	55	.40	55
<i>Colombie-Brit.:</i>																
Nelson.....	Heure	sem.	.45	54	.45	54	.45	54	.45	54	.45	54	.45	54	.54	54
Vancouver...	Sem.	sem.	20.00	50	20.00	50	20.00	50	20.00	50	20.00	50	20.00	50	20.00	50
Victoria.....	Jour.	sem.	3.25	54	3.25	54	3.50	54	3.50	54	3.50	54	3.50	54	4.00	54

COMMISSION D'ENQUETE SUR

MOULEURS EN CUIVRE.

LOCALITÉ.	Unité.		1900		1901		1902		1903		1904		1905		1906	
	Gages	Hrs	Gages	Hrs	Gages	Hrs	Gages	Hrs	Gages	Hrs	Gages	Hrs	Gages	Hrs	Gages	Hrs
<i>Nouvelle-Écosse:</i>	Par		\$		\$		\$		\$		\$		\$		\$	
Yarmouth...	Jour..											2.00		2.00	
<i>Ontario:—</i>																
Belleville....	Heure	sem.	.17½	59	17.½	59	.17½	59	.20	59	.20	59	.20	59	.20	59
Brantford....	Heure	sem.					.22½	60	.22½	60	.23½	60	.25	60	.25	60
Hamilton....	Heure	sem.											30-40	55	30-40	55
Peterborough	Heure	sem.	.20	55	.20	55	.20	55	.22½	55	.22½	55	.22½	55	.22½	55
<i>Colombie-Brit.:</i>																
Victoria.....	Jour..	sem.	3.00	60	3.00	60	3.00	60	3.00	54	3.00	54	3.00	54	3.00	54

FABRICANTS DE MÉTAL EN FEUILLES.

<i>Nouvelle-Écosse</i>																
Halifax.....	Jour..	sem.	1.50	54	1.50	54	1.60	54	1.75	54	1.75	54	1.75	54	1.75	54
<i>N.-Brunswick:</i>																
Fredericton..	Heure	sem.	13 8-9	60	13 8-9	60	13 8-9	60	13 8-9	60	13 8-9	60	15.00	60	15.00	54
Sackville....	Jour..	sem.							1.50	60	1.50	60	1.50	60	1.50	60
St. Jean.....	Sem.	sem.	12-15	54	12-15	54	12-15	54	12-15	54	12-15	54	12-15	54	12-15	54
<i>Ontario:—</i>																
Galt.....	Heure	sem.	.14-	55	.14-	55	.14½	55	.16-	55	.16-	55	.17-	55	.18-	55
			.20		.21		21		.22½		.24		.25		.27	
London.....	Heure	sem.									.20	60	.20	60	.20	60
<i>Manitoba:—</i>																
Winnipeg....	Heure	sem.							.26	60	.27½	60	.27½	60	.30	60
<i>Colombie-Brit.:</i>																
Vancouver..	Sem.	sem.	13.75	55	13.75	55	14.25	55	15.00	55	15.00	50	15.00	50	16.60	50

MOULEURS EN CUIVRE.—*Suite.*

LOCALITÉ.	Unité.		1907		1908		1909		1910		1911		1912		1913	
	Gages	Hrs.	Gages	Hrs.	Gages	Hrs.	Gages	Hrs.	Gages	Hrs.	Gages	Hrs.	Gages	Hrs.	Gages	Hrs.
<i>Nouvelle-Écosse:</i>	Par		\$		\$		\$		\$		\$		\$		\$	
Yarmouth...	Jour..	2.00	2.25	2.25	2.25	2.25	2.25	2.25
<i>Ontario:—</i>																
Belleville...	Heure	sem.	.20	59	.20	59	.20	59	.22½	59	.22½	59	.22½	59	.22½	59
Brantford...	Heure	sem.	.25	60	.27	60	.25	60	.26½	60	.27½	60	.27½	50	.27½	50
Hamilton...	Heure	sem.	30-42	55	30-44	55	33-45	55	33-45	55	33-46	55	33-47	55	33-47	55
Peterborough	Heure	sem.	.22½	55	.22½	55	.22½	55	.25	55	.25	55	.26	55	.26	55
<i>Colombie-Brit.:</i>																
Victoria.....	Jour..	sem.	3.00	54	3.00	54	3.00	54	3.00	54	3.00	54	4.00	50	4.00	50

FABRICANTS DE MÉTAL EN FEUILLES.—*Suite.*

<i>Nouvelle-Écosse:</i>							**		**		**		**		**	
Halifax....	Jour..	sem.	2.00	54	2.25	54	20-25	54	20-25	54	22-28	54	25-30	54	30-35	54
<i>N.-Brunswick:</i>																
Fredericton..	Heure	sem.	.15	54	.15	54	.15	54	.15	54	.15	54	16¾	54	16¾	54
Sackville....	Jour..	sem.	1.65	60	1.35	60	1.75	60	1.75	59	1.75	69	2.00	59	2.25	59
St. Jean....	Sem..	sem.	12-15	54	12-15	54	12-15	54	12-15	54	12-15	54	12-15	54	12-15	54
<i>Ontario:—</i>																
Galt.....	Heure	sem.	.18-	55	.18-	55	.18½	55	.19-	55	.19-	55	.19-	55	.20-	55
			.27		.29		.29		31½		31½		.33		.33	
London.....	Heure	sem.	.21	60	.21	60	.21	60	.21½	60	.22½	60	.25	60	.26½	60
<i>Manitoba:—</i>																
Winnipeg....	Heure	sem.	.30	60	.30	60	.32½	60	.32½	60	.32½	55	.35	55	.37½	55
<i>Colombie-Brit.:</i>																
Vancouver...	Sem..	sem.	16.60	50	16.60	50	16.60	50	16.60	50	16.60	50	16.60	50	16.60	50

**Par Heure

COMMISSION D'ENQUÊTE SUR

FABRICANTS DE MODÈLES.

LOCALITÉ.	Uni é.		1900.		1901		1902		1903		1904		1905		1906	
	Gages	Hrs.	Gages	Hrs.	Gages	Hrs.	Gages	Hrs.	Gages	Hrs.	Gages	Hrs.	Gages	Hrs.	Gages	Hrs.
<i>Nouvelle-Écosse:</i>			\$		\$		\$		\$		\$		\$		\$	
Amherst.....	Par Jour..	sem.	2.00	60	2.00	60	2.00	60	2.00	60	2.00	60	2.25	60	2.25	60
Dartmouth.....	Sem..	sem.			12.00	54	12.00	54	13.50	54	15.00	54	15.00	54	15.00	54
Halifax.....	Jour..	sem.	2.00	54	2.25	54	2.00	54	2.00	54	2.00	54	2.00	54	2.00	54
New Glasgow	Heure	sem.	.20	57½	.21	57½	.22½	57½	.22½	57½	.22	57½	.22	57½	.22	57½
<i>N.-Brunswick:</i>																
Sackville.....	Jour..	sem.	1.60	60	1.60	60	1.60	60	1.75	60	1.75	60	1.75	60	2.00	60
Fredricton.....	Heure	sem.	.25	60	.25	60	.25	60	.25	60	.25	60	.25	60	27	7-9 54
<i>Québec:</i>																
Montréal.....	Sem..	sem.														
St-Hyacinthe	Sem..	sem.			12.00	60	12.00	60	12.00	60	12.00	60	12.00	60	12.00	60
<i>Ontario:</i>																
Bracebridge.....	Jour..	sem.					2.00	60	2.00	60	2.25	60	2.25	60	2.40	60
Brantford.....	Heure	sem.	.15	60	.15	60	.16	60	.16	60	.17	60	.17	60	.18	60
Carleton Pl.....	Heure	sem.	.20	60	.20	60	.20	60	.20	60	.20	60	.20	60	.25	60
Dundas.....	Heure	sem.	.18	55	.18.3	55	.19	55	.21.9	55	.22.1	55	.21.3	55	.22.9	55
Galt.....	Heure	sem.	.16- .19½	55	.16- .21	55	.17½ .23½	55	.18½ .23½	55	.18½ .23½	55	.21½ .26½	55	.24- .29	55
Hamilton.....	Heure	sem.											27-30	55	28-30	55
Ottawa.....	Jour..	Jour	2.25	10	2.25	10	2.50	10	2.50	10	2.75	10	2.75	10	2.75	10
Toronto.....	Sem..	sem.							28.75	55	29.50	55	29.90	55	31.00	55
<i>Manitoba:</i>																
Winnipeg.....	Heure	sem.							.30	60	.30	60	.30	60	.30	60
<i>Colombie-Brit.</i>																
Nelson.....	Heure	sem.			.40	60	.40	60	.40	60	.40	60	.40	60	.40	60
Vancouver.....	Sem..	sem.	16.50	55	16.50	55	19.25	55	20.80	50	20.80	50	20.80	55	20.60	50
Victoria.....	Jour..	sem.	3.25	60	3.25	60	3.25	60	3.25	60	3.25	54	3.25	54	3.25	54

MÉCANICIENS.

<i>Nouvelle-Écosse:</i>																
Dartmouth.....	Sem..	sem.											15.00	54	15.00	54
<i>Québec:</i>																
St-Hyacinthe	Sem..	sem.			10.50	60	10.50	60	12.00	60	12.60	60	12.00	60	12.00	60
Montréal.....	Heure	sem.													22½	55
<i>Ontario:</i>																
Stratford.....	Heure	sem.			.20	60	.20	60	.21	60	22½	60	.22½	59	.23	59
Guelph.....	Heure	sem.			.25	59	.25	59	.27	59	.27	59	.30	59	.30	59
Ottawa.....	Jour..	jour			2.00	10	2.00	10	2.00	10	2.25	10	2.25	10	2.25	10
<i>Colombie-Brit.</i>																
Nelson.....	Heure	sem.	.35	60	.35	60	.35	60	.35	60	.35	60	.35	60	.35	60
Victoria.....	Jour..	sem.											3.25	54	3.25	54

FABRICANTS DE MODÈLES.—*Suite*

LOCALITÉ.	Unité.		1907.		1908		1909		1910		1911		1912		1913	
	Gages	Hrs.	Gages	Hrs.	Gages	Hrs.	Gages	Hrs.	Gages	Hrs.	Gages	Hrs.	Gages	Hrs.	Gages	Hrs.
			\$		\$		\$		\$		\$		\$		\$	
<i>Nouvelle-Écosse:</i>	Par															
Amherst.....	Jour.	sem.	2.25	60	2.25	60	2.25	60	2.50	60	2.50	60	3.00	60	3.00	60
Dartmouth...	Sem.	sem.	15.00	54	15.00	54	15.00	54	15.00	54	15.00	54	15.00	54	15.00	54
Halifax.....	Jour.	sem.	2.00	54	2.00	54	*.30	54	*.30	54	*.30	54	*.30	54	*.30	54
			2.50		2.50		.36		.36		.36		.36		.45	
New Glasgow	Heure	sem.	.22	57½	.22	57½	.22	57½	.22	57½	.22½	57½	.22½	57½	.22½	57½
<i>N.-Brunswick:</i>																
Sackville....	Jour.	sem.	2.10	60	2.10	60	2.25	60	2.50	59	2.50	59	2.50	59	2.50	59
Fredericton..	Heure	sem.	27 7-9	54	27 7-9	54	.30	54	.30	54	.30	54	.30	54	.30	54
<i>Québec:—</i>																
Montréal...	Sem.	sem.	16.50	55	17.87	55	19.25	55	19.25	55	20.62	55	22	55	22	55
St-Hyacinthe	Sem.	sem.	12.00	60	12.00	60	15.00	60	15.00	60	15.00	60	15.00	60	15.00	60
<i>Ontario:—</i>																
Bracebridge..	Jour.	sem.	2.40	60	2.50	60	2.50	60	2.50	60	2.75	60	2.75	60	2.75	60
Brantford...	Heure	sem.	.19	60	.18½	60	.18½	60	.20	60	.23	60	.25	55	.25	55
Carleton Pl.	Heure	sem.	.25	60	.25	60	.25	60	.25	60	.25	60	.25	60	.30	60
Dundas.....	Heure	sem.	.25 8	55	.28 7	55	.28	55	.27 2	55	.26 2	55	.26 4	55	.29 8	55
Galt.....	Heure	sem.	.24-	55	.22½	55	.24-	55	.22½	55	.25-	55	.24-	55	.27½	55
			.29		.29		.29		.29		.29		.32½		.34	
Hamilton....	Heure	sem.	28-30	55	29-32	55	29-32	55	29-32	55	30-34	55	30-35	55	30-37	55
Ottawa.....	Jour.	jour	2.75	10	3.00	10	3.00	10	3.00	10	3.25	10	3.50	10	3.75	10
Toronto.....	Sem.	sem.	32.63	55	31.85	55	30.45	55	32.04	55	33.84	55	34.41	55	37.56	55
<i>Manitoba:—</i>																
Winnipeg....	Heure	sem.	.32½	60	.32½	60	.35	60	.35	60	.37½	55	.37½	55	.40	55
<i>Colombie-Brit.:—</i>																
Nelson.....	Heure	sem.	.50	54	.50	54	.50	54	.50	54	.50	54	.50	54	.50	54
Vancouver...	Sem.	sem.	22.20	50	22.20	50	22.20	50	22.20	50	22.20	50	22.20	50	25.00	50
Victoria.....	Jour.	sem.	3.25	54	3.25	54	3.25	54	3.25	54	3.25	54	4.25	50	4.25	50

*Par heure.

MÉCANICIENS.—*Suite*

<i>Nouvelle-Écosse:</i>																
Dartmouth...	Sem.	sem.	15.00	54	15.00	54	15.00	54	15.00	54	15.00	54	18.00	54	18.00	54
<i>Québec:—</i>																
St-Hyacinthe	Sem.	sem.	12.00	60	13.50	60	13.50	60	15.00	60	15.00	60	15.00	60	15.00	60
Montréal....	Heure	sem.	.24	55	.25	55	.25	55	.28	55	.30	55	.30	55	.30	55
<i>Ontario:—</i>																
Stratford....	Heure	sem.	.23	59	.23	59	.23	59	.25	59	.25	59	.25	59	.25	59
Guelph.....	Heure	sem.	.30	59	.30	59	.30	59	.35	59	.35	59	.35	59	.35	59
Ottawa.....	Jour.	jour	2.50	10	2.50	10	2.75	10	2.75	10	3.00	10	3.00	10	3.00	10
<i>Colombie-Brit.:—</i>																
Nelson.....	Heure	sem.	.45	54	.45	54	.45	54	.45	54	.45	54	.45	54	.45	54
Victoria.....	Jour.	sem.	3.25	54	3.25	54	3.50	54	3.50	54	3.50	54

MOULEURS EN FER.—*Suite.*

LOCALITÉ.	Unité.		1907		1908		1909		1910		1911		1912		1913	
	Gages	Hrs.	Gages	Hrs.	Gages	Hrs.	Gages	Hrs.	Gages	Hrs.	Gages	Hrs.	Gages	Hrs.	Gages	Hrs.
Québec:—	Par		\$		\$		\$		\$		\$		\$		\$	
St-Hyacinthe	Sem.	sem.	13.50	60	13.50	60	15.00	60	15.00	60	15.00	60	15.00	60	15.00	60
Ontario:—																
Stratford.....	Heure	sem.	.22½	59	.22½	59	.22½	59	.22½	59	.25	59	.25	59	.25	59
Guelph.....	Heure	sem.	.25	54	.25	54	.25	54	.27½	54	.27½	54	.30	54	.30	54
Ottawa.....	Jour.	Jour.	2.25	10	2.50	10	2.75	10	2.75	10	3.00	10	3.00	10	3.00	10
Colombie-Brit.:—																
Nelson.....	Heure	sem.	.45	54	.45	54	.45	54	.45	54	.50	54	.50	54	.50	54
Grand Forks.	Jour.	sem.	3.50	54	3.75	54	3.75	54	4.00	54	4.00	54	4.00	54	4.00	54

JOURNALIERS.—*Suite.*

Nouvelle-Écosse:—																
Dartmouth..	Heure	sem.											.14	54		
Québec:—																
Cowansville..	Sem.	sem.	8.00	60	8.00		9.00	60	9.00	60	10.00	60	10.50	60	10.50	60
Thetford.....									1.75	60	1.75	60	1.75	60	1.75	60
Ontario:—																
Guelph.....	Heure	sem.	.15	59	.15	59	.17½	59	.17½	59	.17½	59	.17½	59	.17½	59
			.17½		.17½				.25		.25		.25		.25	
Saskatchewan:—																
Regina.....	Jour.	sem.					2.50	60	2.50	60	2.75	60	3.00	60	3.00	60
Colombie-Brit.:—																
Nelson.....	Heure	sem.	.33½	54	.33½	54	.33½	54	.33½	54	.33½	54	.33½	54	.33½	54
Victoria.....	Jour.	sem.	2.25	54	2.25	54	2.25	54	2.25	54	2.50	54				

VII.—TRAVAUX EN BOIS.

(1) Moulins à planer.

OUVRIERS À PLANER.—*Suite.*

LOCALITÉ.	Unité	1907		1908		1909		1910		1911		1912		1913	
		Gages	Hrs.	Gages	Hrs.	Gages	Hrs.	Gages	Hrs.	Gages	Hrs.	Gages	Hrs.	Gages	Hrs.
Nouv.-Brunswick:—		\$		\$				\$		\$		\$		\$	
St. Stephen.....	Sem.	10.00	60	10.50	60		60	10.50	60	12.00	60	12.00	60	12.00	60
Ontario:—															
Brockville.....	Jour.	1.75	59	1.75	59	1.75	59	1.75	59	2.00	59	2.00	59	2.00	59
Collingwood.....	Heure	.22½	59	.22½	59	.23½	59	.23½	59	.24	59	.25	59	.26½	59
Marmora.....	Jour.	2.00	59	2.00	59	2.00	59	2.00	59	2.00	59	2.25	59	2.40	59
Colombie-Brit.:—															
Victoria.....	Heure	.30	59	.33½	59	.33½	59	.37½	59	.37½	59	.37½	59	.37½	59

(2) Fabriques de portes et châssis.

FABRICANTS DE PORTES.

LOCALITÉ.	Unité.	1900		1901		1902		1903		1904		1905		1906	
		Gages	Hrs.	Gages	Hrs.	Hages	Hrs.	Gages	Hrs.	Gages	Hrs.	Gages	Hrs.	Gages	Hrs.
<i>Nouvelle-Écosse:—</i>	\$	\$		\$		\$		\$		\$		\$		\$	
Yarmouth.....	Sem.	10.06	60	10.00	60	10.00	60	10.00	60	10.00	60	10.00	60	10.00	60
<i>Québec:—</i>															
Lachine.....	Sem.	12.00	60	12.00	60	12.00	58	12.00	58	12.00	58	13.00	55	13.00	55
<i>Ontario:—</i>															
Bracebridge.....	Sem.	11.10	60	11.10	60	11.10	60	11.10	60	11.10	60	11.10	60	12.00	60
<i>Colombie-Brit:—</i>															
Victoria.....	Heure	.30	59	.30	59	.30	59	.30	59	.30	59	.30	59	.30	59

TOURNEURS.

<i>Nouvelle-Écosse:—</i>															
Yarmouth.....	Sem.	10.00	60	10.00	60	10.00	60	12.00	60	12.00	60	12.00	60	12.00	60
<i>Québec:—</i>															
Lachine.....	Sem.	14.00	60	14.09	60	14.90	58	14.00	58	14.99	58	15.00	55	15.00	55
<i>Ontario:—</i>															
Bracebridge.....	Sem.	10.50	60	10.50	60	10.50	60	10.50	60	10.50	60	10.50	60	12.00	60
<i>Colombie-Brit:—</i>															
Victoria.....	Heure	.35	59	.35	59	.35	59	.35	59	.35	59	.35	59	.35	59

VITRIERS.

<i>Nouvelle-Écosse:—</i>															
Yarmouth.....	Sem.	10.00	60	10.00	60	10.00	60	10.00	60	10.00	60	10.00	60	10.00	60
<i>Québec:—</i>															
Lachine.....	Sem.	11.00	60	11.00	60	12.00	58	12.00	58	12.00	58	13.00	55	13.00	55
<i>Colombie-Brit:—</i>															
Victoria.....	Heure	.30	59	.30	59	.30	59	.30	59	.30	59	.30	59	.30	59

(3) Fabriques de meubles.

FENDEURS.

<i>Québec:—</i>															
Cowansville.....	Jour.	1.25	10	1.25	10	1.50	10	1.50	10	1.50	10	1.50	10	1.50	10
<i>Ontario:—</i>															
Berlin.....	Jour.	1.75	10	1.75	10	1.75	10	1.90	10	1.90	10	1.90	10	1.90	10
Southampton.....	Jour.	1.25	10	1.25	10	1.25	10	1.25	10	1.25	10	1.25	10	1.25	10
Stratford.....	Jour.	1.40	10	1.40	10	1.40	10	1.50	10	1.60	10	1.70	10	1.80	10

(2) Fabriques de portes et châssis.

FABRICANTS DE PORTES.—*Suite.*

LOCALITÉ.	Unité.	1907		1908		1909		1910		1911		1912		1913	
		Gages	Hrs.	Gages	Hrs.	Gages	Hrs.	Gages	Hrs.	Gages	Hrs.	Gages	Hrs.	Gages	Hrs.
<i>Nouvelle-Écosse:—</i>		\$	\$	\$	\$	\$	\$	\$	\$	\$	\$	\$	\$	\$	\$
Yarmouth.....	Sem.	10.00	60	11.00	60	11.00	54	11.00	54	11.00	54	11.00	54	11.00	54
<i>Québec:—</i>															
Lachine.....	Sem.	13.00	55	14.00	55	14.00	55	14.00	55	15.00	55	15.00	55	15.00	55
<i>Ontario:—</i>															
Bracebridge.....	Sem.	13.50	60	15.00	60	15.00	60	15.00	60	15.00	60	15.00	60	15.00	60
<i>Colombie-Brit.:—</i>															
Victoria.....	Heure	.30	59	.30	59	.30	59	.35	59	.35	59	.35	59	.35	59

TOURNEURS.—*Suite.*

<i>Nouvelle-Écosse:—</i>															
Yarmouth.....	Sem.	12.00	60	12.00	60	12.00	54	12.00	54	12.00	54	15.00	54	15.00	54
<i>Québec:—</i>															
Lachine.....	Sem.	15.00	55	16.00	55	16.00	55	16.00	55	16.50	55	16.50	55	16.50	55
<i>Ontario:—</i>															
Bracebridge.....	Sem.	12.00	60	13.50	60	13.50	60	13.50	60	13.50	60	13.50	60	13.50	60
<i>Colombie-Brit.:—</i>															
Victoria.....	Heure	.35	59	.35	59	.35	59	.35	59	.35	59	.40	59	.40	59

VITRIERS.—*Suite.*

<i>Nouvelle-Ecosse:—</i>															
Yarmouth.....	Sem.	10.00	60	10.00	60	10.00	60	12.00	54	12.00	54	12.00	54	12.00	54
<i>Québec:—</i>															
Lachine.....	Sem.	13.00	55	14.00	55	14.00	55	14.00	55	15.00	55	15.00	55	15.00	55
<i>Colombie-Brit.:—</i>															
Victoria.....	Heure	.35	59	.35	59	.35	59	.37½	59	.37½	59	.40	59	.40	59

(3) Fabriques de meubles.

FENDEURS.—*Suite.*

<i>Québec:—</i>															
Cowansville.....	Jour.	1.75	10	1.75	10	1.75	10	1.75	10	1.75	10	2.00	10	2.00	10
<i>Ontario:—</i>															
Berlin.....	Jour.	2.00	10	2.00	10	2.00	10	2.00	10	2.00	10	2.10	10	2.25	10
Southampton.....	Jour.	1.50	10	1.50	10	1.50	10	1.50	10	1.75	10	1.75	10	2.00	10
Stratford.....	Jour.	1.90	10	1.90	10	1.90	10	2.00	10	2.15	10	2.25	10	2.40	10

COLLEURS.

LOCALITÉ.	Unité.	1900		1901		1902		1903		1904		1905		1906	
		Gages	Hrs.	Gages	Hrs.	Gages	Hrs.	Gages	Hrs.	Gages	Hrs.	Gages	Hrs.	Gages	Hrs.
<i>Québec—</i>		\$		\$		\$		\$		\$		\$		\$	
Cowansville.....	Jour..	1.25	10	1.25	10	1.50	10	1.50	10	1.50	10	1.50	10	1.50	10
<i>Ontario—</i>															
Berlin.....	Jour..	2.00	10	2.00	10	2.00	10	2.15	10	2.15	10	2.15	10	2.15	10
Southampton.....	Jour..	2.00	10	2.00	10	2.00	10	2.00	10	2.00	10	2.00	10	2.00	10
Stratford.....	Jour..	1.80	10	1.80	10	2.00	10	2.10	10	2.10	10	2.20	10	2.30	10

ÉBÉNISTES

<i>Québec—</i>															
Cowansville.....	Jour..	1.50	10	1.50	10	1.50	10	1.60	10	1.60	10	1.60	10	1.70	10
<i>Ontario—</i>															
Berlin.....	Jour..	2.00	10	2.00	10	2.00	10	2.15	10	2.15	10	2.15	10	2.15	10
Southampton.....	Jour..	1.75	10	1.75	10	1.85	10	1.85	10	1.85	10	1.85	10	1.85	10
Stratford.....	Jour..	1.60	10	1.70	10	1.80	10	2.00	10	2.25	10	2.25	10	2.35	10

AIDES DES FINISSEURS.

<i>Québec—</i>															
Cowansville.....	Jour..	1.00	10	1.00	10	1.00	10	1.00	10	1.25	10	1.25	10	1.25	10
<i>Ontario—</i>															
Berlin.....	Jour..	1.00	10	1.00	10	1.00	10	1.10	10	1.10	10	1.10	10	1.10	10
Southampton.....	Jour..	1.25	10	1.25	10	1.25	10	1.25	10	1.25	10	1.25	10	1.25	10
Stratford.....	Jour..	1.00	10	1.25	10	1.30	10	1.40	10	1.40	10	1.50	10	1.50	10

(4) Fabriques de camions et de voitures.

CONTREMAITRES

<i>Québec—</i>															
Granby.....	Jour..	2.00	10	2.00	10	2.00	10	2.00	10	2.00	10	2.00	10	2.25	10
Montréal.....	Sem.							14	60	15	60	15	60	15	60
<i>Ontario:</i>															
Plattsville.....															
Mount Forest.....	Jour..	2.00	10	2.00	10	2.25	10	2.50	10	2.50	10	2.50	10	2.50	10

OUVRIERS EN BOIS -

<i>Québec—</i>															
Granby.....	Jour..	1.50	10	1.50	10	1.50	10	1.65	10	1.65	10	1.75	10	1.83	10
Montréal.....	Sem.							12	60	12	60	12	60	13	60
<i>Ontario—</i>															
Plattsville.....	Jour..	1.50	10	1.50	10	1.60	10	1.60	10	1.65	10	1.65	10	1.70	10
Mount Forest.....	Jour..	1.50	10	1.50	10	1.50	10	1.75	10	1.75	10	1.75	10	1.75	10

COLLEURS.—*Suite.*

LOCALITÉ.	Unité.	1907		1908		1909		1910		1911		1912		1913	
		Gages	Hrs.	Gages	Hrs.	Gages	Hrs.	Gages	Hrs.	Gages	Hrs.	Gages	Hrs.	Gages	Hrs.
Québec:—		\$		\$		\$		\$		\$		\$		\$	
Cowansville.....	Jour..	1.75	10	1.75	10	1.75	10	1.75	10	1.75	10	2.00	10	2.00	10
Ontario:—															
Berlin.....	Jour..	2.25	10	2.25	10	2.25	10	2.25	10	2.25	10	2.25	10	2.50	10
Southampton.....	Jour..	2.25	10	2.25	10	2.25	10	2.25	10	2.50	10	2.50	10	2.50	10
Stratford.....	Jour..	2.40	10	2.40	10	2.40	10	2.50	10	2.60	10	2.75	10	3.00	10

ÉBÉNISTES.—*Suite.*

Québec:—															
Cowansville.....	Jour..	1.70	10	1.70	10	1.75	10	1.75	10	1.75	10	2.00	10	2.00	10
Ontario:—															
Berlin.....	Jour..	2.25	10	2.25	10	2.25	10	2.25	10	2.25	10	2.30	10	2.40	10
Southampton.....	Jour..	2.00	10	2.00	10	2.00	10	2.00	10	2.25	10	2.25	10	2.40	10
Stratford.....	Jour..	2.35	10	2.35	10	2.35	10	2.50	10	2.50	10	2.60	10	2.75	10

AIDES DES FINISSEURS.—*Suite.*

Québec:—															
Cowansville.....	Jour..	1.50	10	1.50	10	1.50	10	1.75	10	1.75	10	1.75	10	1.75	10
Ontario:—															
Berlin.....	Jour..	1.15	10	1.15	10	1.15	10	1.15	10	1.15	10	1.25	10	1.50	10
Southampton.....	Jour..	1.35	10	1.35	10	1.35	10	1.35	10	1.50	10	1.50	10	1.65	10
Stratford.....	Jour..	1.50	10	1.50	10	1.50	10	1.50	10	1.50	10	1.50	10	1.60	10

(4) Fabriques de camions et de voitures.

CONTREMAITRES.—*Suite.*

Québec:—															
Granby.....	Pour..	2.25	10	2.25	10	2.25	10	2.43	10	2.43	10	2.50	10	2.50	10
Montréal.....	Sem..	16.00	60	16.00	60	16.00	60	16.00	60	18.00	60	19.00	60	21.00	60
Ontario:—															
Plattsville.....
Mount Forest....	Jour..	2.75	10	2.75	10	2.75	10	2.75	10	2.75	10	3.00	10	3.00	10

OUVRIERS EN BOIS.—*Suite.*

Québec:—															
Granby.....	Jour..	1.83	10	1.83	10	1.90	10	1.90	10	2.00	10	2.25	10	2.50	10
Montréal.....	Sem..	14.00	60	14.00	60	14.00	60	14.00	60	14.00	60	15.00	60	18.00	60
Ontario:—															
Plattsville.....	Jour..	1.75	10	1.85	10	1.85	10	2.00	10	2.00	10	2.00	10	2.00	10
Mount Forest....	Jour..	1.90	10	1.90	10	1.90	10	1.90	10	1.90	10	2.00	10	2.00	10

COMMISSION D'ENQUETE SUR

FABRICANTS DE LA CAISSE.

LOCALITÉ.	Unité.	1900		1901		1902		1903		1904		1905		1906	
		Gages	Hrs.	Gages	Hrs.	Gages	Hrs.	Gages	Hrs.	Gages	Hrs.	Gages	Hrs.	Gages	Hrs.
<i>Québec—</i>		\$		\$		\$		\$		\$		\$		\$	
Granby.....	Jour..	1.40	10	1.40	10	1.50	10	1.50	10	1.66	10	1.66	10	1.66	10
Montréal.....	Sem..							12.00	60	12.00	60	13.00	60	13.00	60
<i>Ontario—</i>															
Plattsville.....	Jour..	1.50	10	1.50	10	1.50	10	1.50	10	1.50	10	1.60	10	1.65	10
Mount Forest....	Jour..	1.75	10	1.75	10	1.75	10	2.00	10	2.00	10	2.00	10	2.00	10

FORGERONS.

<i>Québec—</i>															
Granby.....	Jour..	2.00	10	2.00	10	2.00	10	2.00	10	2.00	10	2.00	10	2.00	10
Montréal.....	Jem..							12.00	60	12.00	60	13.00	60	13.00	60
<i>Ontario—</i>															
Plattsville.....	àour..	1.50	10	1.50	10	1.50	10	1.50	10	1.50	10	1.60	10	1.60	10
Mount Forest....	Jour..	1.75	10	1.75	10	1.75	10	2.00	10	2.00	10	2.00	10	2.00	10

JOURNALIERS.

<i>Québec—</i>															
Montréal.....	Sem..							9.00	60	9.00	60	9.00	60	9.00	60
<i>Ontario—</i>															
Plattsville.....	Jour..	1.25	10	1.25	10	1.25	10	1.30	10	1.30	10	1.30	10	1.35	10
Mount Forest....	Jour..	1.00	10	1.00	10	1.25	10	1.25	10	1.50	10	1.50	10	1.50	10

FABRICANTS DE LA CAISSE.—*Suite.*

LOCALITÉ.	Unité	1907		1908		1909		1910		1911		1912		1913	
		Gages	Hrs.	Gages	Hrs.	Gages	Hrs.	Gages	Hrs.	Gages	Hrs.	Gages	Hrs.	Gages	Hrs.
Québec:—		\$		\$		\$		\$		\$		\$		\$	
Granby.....	Jour..	1.66	10	1.75	10	1.75	10	1.75	10	2.00	10	2.00	10	2.00	10
Montréal.....	Sem..	14	60	14	60	14	60	14	60	15	60	16	60	17	60
Ontario:—															
Plattsville.....	Jour..	1.75	10	1.80	10	1.85	10	1.85	10	2.00	10	2.00	10	2.00	10
Mount Forest....	Jour..	2.25	10	2.25	10	2.25	10	2.25	10	2.25	10	2.50	10	2.50	10

FORGERONS.—*Suite.*

Québec:—															
Granby.....	Jour..	2.10		2.00	10	2.00	10	2.00	10	2.00	10	2.00	10	2.00	10
Montréal.....	Sem..	14.00	50	14.00	60	14.00	60	15.00	60	16.00	60	16.00	60	19.00	60
Ontario:—															
Plattsville.....	Jour..	1.60	10	1.65	10	1.65	10	1.70	10	1.75	10	1.75	10	1.75	10
Mount Forest....	Jour..	2.25	10	2.25	10	2.25	10	2.25	10	2.25	10	2.50	10	2.50	10

JOURNALIERS.—*Suite.*

Québec:—															
Montréal.....	Sem..	9.00	60	9.00	60	9.00	60	9.00	60	9.00	60	10.00	60	11.00	60
Ontario:—															
Plattsville.....	Jour..	1.35	10	1.40	10	1.40	10	1.40	10	1.50	10	1.50	10	1.50	10
Mount Forest....	Jour..	1.60	10	1.60	10	1.60	10	1.60	10	1.60	10	1.75	10	1.75	10

VIII.—IMPRIMERIE.

COMPOSITEURS.—*Suite.*

LOCALITÉ.	1907		1908		1909		1910		1911		1912		1913	
	Gages	Hrs.	Gages	Hrs.	Gages	Hrs.	Gages	Hrs.	Gages	Hrs.	Gages	Hrs.	Gages	Hrs.
<i>Nouvelle-Écosse:—</i>	Par sem.		Par sem.		Par sem.		Par sem.		Par sem.		Par sem.		Par sem.	
Halifax.....	\$ 11	48	\$ 11	48	\$ 11	48	\$ 11	48	\$ 14	48	\$ 14	48	\$ 16	48
Westville.....	8-11	52	8-11	52	8-12	52	9-12	52	9-12	52	9-12	52	9-12	52
<i>Ile du Prince Edouard:—</i>														
Charlottetown.....	15	54	15	54	15	54	15	54	15	54	15	54	15	54
<i>Nouveau-Brunswick:—</i>														
St. Jean.....	12-14	48	12-14	48	12-14	48	14-16	48	14-16	48	14-16	48	16	48
Fredericton.....	10	48	10	48	12	48	12	48	12	48	12	48	14	48
<i>Québec:—</i>														
Québec.....	12.00	48	12	48	12	48	13.50	48	13.50	48	15	48	15	48
Trois-Rivières.....	10	48	10	48	10	48	12	48	15	48	18	48	18	48
Montréal.....	14	48	14	48	15	48	15	48	16	48	20	48	20	48
<i>Ontario:—</i>														
Peterborough.....	11.50	48	11.50	48	12	48	13.50	48	14.00	48	14	48	15	48
Toronto.....	15	48	15	48	16	48	16	48	17	48	18.50	48	18.50	48
Hamilton.....	16	48	16	48	16	48	16.50	48	17	48	19	48	19.50	48
London.....	12	48	13	48	14	48	14	48	16	48	16	48	17	48
Chatham.....	9	54	9	54	10	54	10	48	10	48	12	48	15	48
<i>Manitoba:—</i>														
Winnipeg.....	20	48	20	48	20	48	22	48	24	48	25	48	26	48
<i>Saskatchewan:—</i>														
Regina.....	15	48	18	48	18	48	19	48	20	48	22	48	22	48
Prince Albert.....	16	54	18	54	18	54	18	54	19	54	20	54	20	48
<i>Alberta:—</i>														
Medicine Hat.....	18	54	18	54	19	48	19	48	19	48	20	48	21	48
Edmonton.....	18	48	18	48	18	48	19	48	20	48	21	48	23	48
<i>Colombie-Britannique:—</i>														
Nelson.....	24	45	24	45	24	45	27	45	27	45	28.50	45	30	45
Victoria.....	24	48	24	48	24	48	24	48	27	48	27	48	30	45

COMMISSION D'ENQUETE SUR

PRESSIERS.—PRESSES WEBB

LOCALITÉ.	1900		1901		1902		1903		1904		1905		1906	
	Gages	Hrs.	Gages	Hrs.	Gages	Hrs.	Gages	Hrs.	Gages	Hrs.	Gages	Hrs.	Gages	Hrs.
	Par sem.		Par sem.		Par sem.		Par sem.		Par sem.		Par sem.		Par sem.	
<i>Nouveau-Brunswick</i> —	\$		\$		\$		\$		\$		\$		\$	
Fredericton.....	8	54	8	54	8	54	9	54	9	54	9	54	10	54
<i>Québec</i> —														
Québec.....	11	54	12	54	12	54	12	54	13	54	13	48	14	48
Montréal.....	9	60	9	60	9	60	9	60	10	54	10	54	10	54
<i>Ontario</i> —														
Toronto.....	12	48	12	48	12	48	14	48	14	48	16	48	16	48
Hamilton.....	14	48	14	48	14	48	14	48	14	48	14	48	14	48
London.....	14	54	14	54	14	54	14	54	14	54	16	48	16	48
Chatham.....	10	48	10	48	11	48	11	48	11	48	12	48	12	48
<i>Manitoba</i> —														
Winnipeg.....					16	54	18	54	18	54	22	48	22	48
<i>Saskatchewan</i> —														
Regina*.....	12	54	12	54	14	54	14	54	16	54	16	54	16	54
Prince Albert*.....	14	54	14	54	14	54	14	54	16	54	16	54	16	54
<i>Alberta</i> —														
Medicine Hat*.....														
<i>Colombie-Britannique</i> —														
Victoria.....											25	48	25	48

*Presses à cylindre.

CLICHEURS.

<i>Nouveau-Brunswick</i> —														
Fredericton.....														
<i>Québec</i> —														
Québec.....														
Montréal.....	12	48	12	48	12	48	13	48	13	48	15	48	15	48
<i>Ontario</i> —														
Toronto.....	15	54	16	54	16	54	16	54	17	54	17	54	17	54
Hamilton.....	11.50	54	11.50	54	11.50	54	12.50	54	12.50	54	12.50	54	14.50	54
London.....	9	54	9	54	9	54	9	54	9	54	13	48	13	48
<i>Manitoba</i> —														
Winnipeg.....	19	52	19	52	19	52	19	52	19	52	19	52	20	52
<i>Saskatchewan</i> —														
Regina.....											22	48	22	48
<i>Colombie-Britannique</i> —														
Victoria.....											25	48	25	48

PRESSIERS.—PRESSES WEB.—Suite.

LOCALITÉ.	1907		1908		1909		1910		1911		1912		1913	
	Gages	Hrs.	Gages	Hrs.	Gages	Hrs.	Gages	Hrs.	Gages	Hrs.	Gages	Hrs.	Gages	Hrs.
	Par sem.		Par sem.		Par sem.		Par sem.		Par sem.		Par sem.		Par sem.	
<i>Nouveau-Brunswick:—</i>	\$		\$		\$		\$		\$		\$		\$	
Fredericton.....	10	48	10	48	10	48	12	48	12	48	12	48	15	48
<i>Québec:—</i>														
Québec.....	15	48	15	48	16	48	16	48	16	48	16	48	17	48
Montréal.....	10	54	12	54	13	48	14	48	15	48	16.00	48	17.00	48
<i>Ontario:—</i>														
Toronto.....	16.00	48	18.00	48	18.00	48	18.00	48	18.00	48	20.00	48	20.00	48
Hamilton.....	15	48	15	48	15	48	15	48	15	48	18	48	18	48
London.....	16	48	16	48	16	48	18	48	18	48	18	48	18	48
Chatham.....	12	48	13	48	13	48	14	48	14	48	14	48	15	48
<i>Manitoba:—</i>														
Winnipeg.....	22	48	22	48	22	48	22	48	22	48	22	48	22	48
<i>Saskatchewan:—</i>														
*Regina.....	18	48	18	48	18	48	20	48	22	48	25	48	26	48
*Prince Albert.....	16	54	18	54	18	54	18	54	18	54	20	54	20	48
<i>Alberta:—</i>														
*Medicine Hat.....			16	54	19	48	20	48	22	48	23	48	26	48
<i>Colombie-Britannique:—</i>														
Victoria.....	25	48	25	48	25	48	25	48	25	48	25	48	27.50	48

*Presses à cylindre.

CLICHEURS.—Suite.

<i>Nouveau-Brunswick:—</i>														
Fredericton.....			12	48	12	48	12	48	12	48	12	48	12	48
<i>Québec:—</i>														
Québec.....	14	48	14	48	15	48	15	48	15	48	15	48	16	48
Montréal.....	17	48	17	48	18	48	18	48	19	48	19.00	48	20.00	48
<i>Ontario:—</i>														
Toronto.....	18	48	18	48	18.00	20	16.00	48	18.00	48	20.00	48	20.00	48
Hamilton.....	16	48	16	48	16	48	16.50	48	17	48	18.50	48	19	48
London.....	14	48	14	48	15	48	15	48	15	48	17-19	48	17-19	48
<i>Manitoba:—</i>														
Winnipeg.....	20	48	20	48	20	48	20	48	22	48	25	48	25	48
<i>Saskatchewan:—</i>														
Regina.....	22	48	22	48	22	48	22	48	24	48	24	48	24	48
<i>Colombie-Britannique:—</i>														
Victoria.....	25	48	25	48	27	45	27	45	27	45	27	45	27.00	45

RELIEURS

LOCALITÉ.	1900		1901		1902		1903		1904		1905		1906	
	Gages	Hrs.	Gages	Hrs.	Gages	Hrs.	Gages	Hrs.	Gages	Hrs.	Gages	Hrs.	Gages	Hrs.
<i>Nouvelle-Écosse:—</i>	Par sem.		Par sem.		Par sem.		Par sem.		Par sem.		Par sem.		Par sem.	
Halifax.....	\$ 10.00	54	\$ 10	54	\$ 10	54	\$ 10	54	\$ 12	54	\$ 12	54	\$ 12	54
<i>Ile du Prince Edouard:—</i>														
Charlottetown.....	8-14	54	8-14	54	8-14	54	8-14	54	8-14	54	8-14	54	8-14	54
<i>Nouveau-Brunswick:—</i>														
Fredericton.....	14	54	14	54	14	54	15	54	15	54	16	54	16	54
<i>Québec:—</i>														
Québec.....	11-13	54	11-13	54	11-13	54	12-14	54	12-14	54	12-14	54	12-14	54
Trois-Rivières.....	8	48	9	48	9	48	9	48	10	48	10	48	10	48
Montréal.....	11	58	11	58	11	58	12	52	12	52	12	52	13	52
<i>Ontario —</i>														
Peterborough.....	10	60	10	60	12	48	12	48	12	48	12	48	12	48
Toronto.....	11.75	54	12	54	13	54	13.25	54	13.50	54	14	54	14.50	54
Hamilton.....	15	55	15	55	15	55	15	55	15	55	15	55	15	55
London.....	10	55	10	55	10	55	10	55	10	55	12	55	12	55
Chatham.....	10-15	54	10-15	54	10-15	54	10-15	54	10-15	54	11-15	54	11-15	54
<i>Manitoba:—</i>														
Winnipeg.....	18	54	18	54	18	54	18	54	18	54	18	54	18	54
<i>Saskatchewan:—</i>														
Regina.....											20	48	20	48
<i>Alberta:—</i>														
Edmonton.....													15	52
<i>Colombie-Britannique:—</i>														
Victoria.....	18	54	18	54	18	54	21	54	21	54	21	54	21	54

FILLES EMPLOYÉES A LA RELIURE.

<i>Nouvelle-Écosse:—</i>														
Halifax.....	5	54	5	54	5	54	5	54	5	54	5-7	54	5-7	54
<i>Ile du Prince Edouard:—</i>														
Charlottetown.....	2-5	54	2-5	54	2-5	54	2-5	54	2-5	54	2-5	54	2-5	54
<i>Nouveau-Brunswick:—</i>														
Fredericton.....	4	54	4	54	4	54	4	54	4	54	4.50	54	4.50	54
<i>Québec:—</i>														
Québec.....	3.50-5	54	3.50-5	54	3.50-5	54	4-6	54	4-6	54	4-6	54	4-6	54
Trois-Rivières.....	3	48	3.50	48	3.50	48	3.50	48	4	48	4	48	4	48
Montréal.....	3	58	3	58	3	58	3-5	58	3-5	58	3-5	58	3-5	58
<i>Ontario:—</i>														
Peterborough.....	4	60	4	60	4	48	4	48	5	48	5	48	5	48
Toronto.....									5	54	5	54	5	54
Hamilton.....	4	55	4	55	4	55	4	55	4	55	4	55	5.50	55
London.....	3-5	56	3-5	56	3-5	56	3-5	56	4-6	52	4-6	52	4-6	52
<i>Manitoba:—</i>														
Winnipeg.....	5	54	5	54	7	54	7	54	7	54	7	54	7	54
<i>Saskatchewan:—</i>														
Regina.....											6-10	48	6-10	48
<i>Alberta:—</i>														
Edmonton.....													4	52
<i>Colombie-Britannique:—</i>														
Victoria.....	6	54	6	54	6	54	7	54	7	54	7	54	7	54

RELIEURS.—*Suite.*

LOCALITÉ.	1907		1908		1909		1910		1911		1912		1913	
	Gages	Hrs.	Gages	Hrs.	Gages	Hrs.	Gages	Hrs.	Gages	Hrs.	Gages	Hrs.	Gages	Hrs.
<i>Nouvelle-Écosse:—</i>	Par sem.		Par sem.		Par sem.		Par sem.		Par sem.		Par sem.		Par sem.	
Halifax.....	\$ 12	54	\$ 13	54	\$ 13	54	\$ 14	54	\$ 14	54	\$ 15	54	\$ 15	54
<i>Ile du Prince Edouard:—</i>														
Charlottetown.....	8-14	54	8-14	54	8-14	54	8-14	54	10-16	48	10-16	48	10-16	48
<i>Nouveau-Brunswick:—</i>														
Fredericton.....	17	54	17	54	17	54	18	54	18	54	18	54	18	54
<i>Québec:—</i>														
Québec.....	12-14	54	12-15	54	12-15	54	12-15	54	12-15	54	16	52½	17	52½
Trois-Rivières.....	10	48	12	48	12	48	13.50	48	13.50	48	15	48	15	48
Montréal.....	13.50	52	13.50	48	13.50	48	14.50	48	15	48	18	48	18	48
<i>Ontario:—</i>														
Peterborough.....	12	48	14	48	14	48	14	48	16	48	16	48	16	48
Toronto.....	15	48	15	48	16	48	16	48	17	48	17.50	48	18	48
Hamilton.....	15	48	15	48	15	48	16	48	16.50	48	18	48	18	48
London.....	13	55	13	55	14	53½	14	53½	14	53½	15	53½	15	53½
Chatham.....	11-15	54	12-16	48	12-16	48	12-16	48	12-16	48	12-16	48	12-16	48
<i>Manitoba:—</i>														
Winnipeg.....	21	54	21	48	21	48	21	48	21	48	21	48	21	48
<i>Saskatchewan:—</i>														
Regina.....	20	48	20	48	20	48	22	48	22	48	24	48	24	48
<i>Alberta:—</i>														
Edmonton.....	18	48	18	48	18	48	20	48	20	48	24	48	25	48
<i>Colombie-Britannique:—</i>														
Victoria.....	21	48	21	48	21	48	21	48	22	48	24	48	24	48

FILLES EMPLOYÉES A LA RELIURE.—*Suite.*

<i>Nouvelle-Écosse:—</i>														
Halifax.....	5-7	54	5-7	54	5-8	54	5-8	54	5-8	54	5-8	54	5-8	54
<i>Ile du Prince Edouard:—</i>														
Charlottetown.....	2-5	54	2-5	54	2-5	54	2-5	54	2.50	54	2.50	54	2.50	54
									6.50		6.50		6.50	
<i>Nouveau-Brunswick:—</i>														
Fredericton.....	4.50	54	4.50	54	4.50	54	5	54	5	54	5	54	5	54
<i>Québec:—</i>														
Québec.....	4-6	54	4-7	54	4-7	54	4-7	54	4-7	54	5.50	52½	5.50	52½
Trois-Rivières.....	4	48	4.50	48	4.50	48	4.50	48	4.50	48	5	48	5	48
Montréal.....	3-5	48	3-5	48	3-5	48	3-5	48	5-7	48	5-8	48	5-8	48
<i>Ontario:—</i>														
Peterborough.....	5	48	5	48	5	48	5	48	5	48	5	48	5	48
Toronto.....	5.50	48	5.50	48	6	48	6	48	6.50	48	6.50	48	6.50	48
Hamilton.....	5.50	55	5.50	55	5.50	48	5.50	48	5.50	48	5.50	48	5.50	48
London.....	4-6	52	5-7	52	5-7	52	5-7	52	5-7	52	7-8	52	7-8	52
<i>Manitoba:—</i>														
Winnipeg.....	7	54	8	48	8	48	8	48	9	48	9	48	9	48
<i>Saskatchewan:—</i>														
Regina.....	6-10	48	6-10	48	6-10	48	6-10	48	6-12	48	12	48	12	48
<i>Alberta:—</i>														
Edmonton.....	4.50	48	5	48	5	48	5	48	5	48	9	48	10	48
<i>Colombie-Britannique:—</i>														
Victoria.....	7	48	9	48	9	48	9	48	11	48	11	48	11	48

IX.—FABRIQUES DE VETEMENTS.

(1) Tailleurs.

CONFECTIONNEURS D'HABITS.

Localité.	1900			1901			1902			1903			1904			1905			1906		
	Gages.		Hrs par sem.	Gages.		Hrs par sem.	Gages.		Hrs par sem.	Gages.		Hrs par sem.	Gages.		Hrs par sem.	Gages.		Hrs par sem.	Gages.		Hrs par sem.
	A la pièce	Par sem.		A la pièce	Par sem.		A la pièce	Par sem.		A la pièce	Par sem.		A la pièce	Par sem.		A la pièce	Par sem.		A la pièce	Par sem.	
<i>Nouvelle-Ecosse:—</i>	\$	\$		\$	\$		\$	\$		\$	\$		\$	\$		\$	\$		\$	\$	
Halifax	3.50	10-12	54	3.50	10-12	54	3.50	10-12	54	3.50	12-15	54	3.50	12-15	54	3.50	12-15	54	4.00	12-15	54
Westville	3.00		60	3.00		60	3.00		60	4.00		60	4.00		60	4.00		60	4.00		60
	4.50			4.50			4.50			6.00			6.00			6.00			6.00		
<i>Ile du Prince Edouard:—</i>																					
Charlottetown	3.75	12	60	3.75	12	60	3.75	12	60	3.75	12	60	3.75	12	60	3.75	12	60	3.75	12	60
<i>Nouveau-Brunswick:—</i>																					
St. Jean	3.75			4.00			4.00			4.00			4.00			4.00			4.00		
Fredericton	4.00			4.50			4.50			4.50			4.50			4.50			4.50		
	3.00	9	54	3.00	10	54	3.00	10	54	3.00	10	54	3.00	10	54	3.00	10	54	3.00	10	54
	6.00			6.00			6.00			6.00			6.00			6.00			6.00		
<i>Québec:—</i>																					
Québec	1.20		54	1.20		54	1.20		54	1.20		54	1.40		54	1.40		54	1.40		54
Trois-Rivières		13.50	55		13.50	55		13.50	55		13.50	55		13.50	55		15.00	55		15.00	55
Montréal	4.75		60	4.75		60	4.75		60	4.75		60	5.00		60	5.00		60	5.00		60
	5.00			5.00			5.00			5.00			5.50			5.50			5.50		
<i>Ontario:—</i>																					
Peterborough	18	54		18	54		18	54		18	54		18	54		18	54		18	54	
	25	78		25	78		25	78		25	78		25	78		25	78		25	78	
Hamilton	4.65	15	54	4.65	15	54	4.65	15	54	4.65	15	54	4.65	15	54	4.65	15	54	4.65	15	54
London	10	54		10	54		10	54		10	54		13	54		13	54		13	54	
Chatham	5.00	10	54	5.00	10	54	5.00	10	54	5.00	10	54	5.00	10	54	5.00	10	54	5.00	10	54
<i>Saskatchewan:—</i>																					
Regina		10-12	60		10-12	60		12-15	60		12-15	60		12-15	60		12-15	60		12-15	60
Prince Albert		15-18	56		15-18	56		15-18	56		15-18	56		15-18	56		20-24	56		20-24	56
<i>Alberta:—</i>																					
Medicine Hat	6.00		54	6.00		54	6.00		54	6.50		54	6.50		54	6.50		54	7.00		54
<i>Colombie-Britannique:—</i>																					
Nelson																			7.00		54
Victoria	7.50	20	54	7.50	20	54	7.50	20	54	7.50	20	54	7.50	20	54	8.00	24	54	8.00	24	54

IX.—FABRIQUES DE VETEMENTS.

(1) Tailleurs.

CONFECTIONNEURS D'HABITS.—Suite.

Localité.	1907			1908			1909			1910			1911			1912			1913					
	Gages.		Hrs par sem.	Gages.		Hrs par sem.	Gages.		Hrs par sem.	Gages.		Hrs par sem.	Gages.		Hrs par sem.	Gages.		Hrs par sem.	Gages.		Hrs par sem.			
	A la pièce	Par sem.		A la pièce	Par sem.		A la pièce	Par sem.		A la pièce	Par sem.		A la pièce	Par sem.		A la pièce	Par sem.		A la pièce	Par sem.		A la pièce	Par sem.	
\$	\$	\$	\$	\$	\$	\$	\$	\$	\$	\$	\$	\$	\$	\$	\$	\$	\$							
<i>Nouvelle-Ecosse—</i>																								
Halifax	4.00	12-15	54	4.00	12-15	54	4.00	12-15	54	4.50	12-15	54	4.50	12-15	54	5.00	12-15	54	5.00	12-15	54	5.00	12-15	54
Westville	4.00	60	4.00	60	4.00	60	5.00	54	5.00	54	5.00	54	5.50	54	5.50	54
	6.00	60	6.00	60	6.00	60	7.00	54	7.00	54	7.00	54	7.50	54	7.50	54
<i>Ile du Prince-Edouard—</i>																								
Charlottetown	3.75	12.00	60	3.75	12.00	60	3.75	12.00	60	3.75	12.00	60	3.75	12.00	60	3.75	12.00	60	3.75	12.00	60	3.75	12.00	60
<i>Nouveau-Brunswick—</i>																								
St-Jean	4.00	4.00	4.00	4.00	4.50	4.50	5.00	5.00
Fredericton	3.00	10.00	54	3.00	10.00	54	3.00	12.00	54	3.00	12.00	54	3.00	15.00	54	4.50	15.00	54	4.50	15.00	54	4.50	15.00	54
	6.00	6.00	6.00	6.00	6.00	7.00	7.00	7.00
<i>Québec—</i>																								
Québec	2.25	54	2.25	54	2.50	54	2.50	54	2.50	54	2.50	54	2.50	54	2.50	54
Trois-Rivières	2.50	54	2.50	54	2.75	54	2.75	54	2.75	54	2.75	54	2.75	54	2.75	54
Montréal	5.25	54	5.50	54	5.50	54	5.50	54	6.25	54	6.50	54	6.50	54	6.50	54
	5.50	5.75	6.00	6.50	6.75	6.75
<i>Ontario—</i>																								
Peterborough	18	54	18	54	18	54	18	54	18	54	22.50	54	22.50	54	22.50	54
	25	78	25	78	25	78	25	78	25	78	25	78	25	78	28.00	78
Hamilton	4.65	15	54	4.65	15	54	4.65	15	54	5.50	16	54	5.50	16	54	5.50	16	54	5.50	16	54	5.50	16	54
London	13	54	13	54	13	54	15	54	15	54	15	54	15	54	15	54
Chatham	5.00	10.00	54	5.00	10.00	54	6.70	15-16	54	6.70	15-16	54	6.70	15-6	54	6.70	15-6	54	6.70	15-16	54			
<i>Saskatchewan—</i>																								
Régina	15-18	60	15-18	60	18-22	60	19-23	60	20-24	60	20-24	54	7.50	21-25	5	7.50	21-25	5
Prince Albert	20-24	56	20-24	56	20-24	56	20-24	56	20-27	54	20-27	54	20-27	54	20-27	54
<i>Alberta—</i>																								
Medicine Hat	7.00	54	7.00	54	7.00	54	7.50	54	7.50	54	7.50	54	7.50	54	7.50	54
<i>Colombie-Britannique—</i>																								
Nelson	7.00	54	8.00	54	8.00	54	8.75	54	8.75	54	9.00	22	54	9.00	22	54	9.00	22	54
Victoria	8.00	24	54	8.00	24	54	8.25	26	54	8.25	26	54	8.25	26	54	8.50	28	54	8.50	28	54	9.00	30	54

(b) CONFECTIONNEURS DE PANTALONS.

Localité.	1900			1901			1902			1903			1904			1905			1906		
	Gages.		Hrs par sem.	Gages.		Hrs par sem.	Gages.		Hrs par sem.	Gages.		Hrs par sem.	Gages.		Hrs par sem.	Gages.		Hrs par sem.	Gages.		Hrs par sem.
	A la pièce	Par sem.		A la pièce	Par sem.		A la pièce	Par sem.		A la pièce	Par sem.		A la pièce	Par sem.		A la pièce	Par sem.		A la pièce	Par sem.	
<i>Nouvelle-Ecosse—</i>	\$	\$		\$	\$		\$	\$		\$	\$		\$	\$		\$	\$		\$	\$	
Halifax.....	.75	54		.75	54		.75	54		.95	54		.95	54		.95	54		.95	54	
Westville.....	.60	60		.60	60		.60	60		.70	60		.70	60		.70	60		.70	60	
<i>Ile du Prince-Edouard—</i>																					
Charlottetown.....	.70	60		.70	60		.70	60		.70	60		.70	60		.70	60		.70	60	
<i>Nouveau-Brunswick—</i>																					
St-Jean.....	.75			.75			.75			.75			.75			.75			.75		
Fredericton.....	.75	3.00	54	.75	4.00	54	.75	4.00	54	.75	4.00	54	.75	4.00	54	.75	4.00	54	.75	4.00	54
<i>Québec—</i>																					
Québec.....	.35	54		.35	54		.35	54		.35	54		.45	54		.45	54		.45	54	
Trois-Rivières.....		6.25	55		6.25	55		6.25	55		6.25	55		6.25	55		7.50	55		7.50	55
Montréal.....	1.10	60		1.10	60		1.10	60		1.10	60		1.25	54		1.25	54		1.25	54	
	1.25			1.25			1.25			1.50			1.50			1.50			1.50		
<i>Ontario—</i>																					
Peterborough.....	10	54		10	54		10	54		10	54		10	54		10	54		10	54	
	12	78		12	78		12	78		12	78		12	78		12	78		12	78	
Hamilton.....	1.40	54		1.40	54		1.40	54		1.40	54		1.40	54		1.40	54		1.40	54	
London.....		5.50	54		5.50	54		5.50	54		5.50	54		5.50	54		7.00	54		7.00	54
Chatnam.....	.75	5.00	54	.75	5.00	54	.75	5.00	54	.75	5.00	54	.75	5.00	54	.75	5.00	54	.75	5.00	54
	1.00	6.00		1.00	6.00		1.00	6.00		1.00	6.00		1.00	6.00		1.00	6.00		1.00	6.00	
<i>Saskatchewan—</i>																					
Régina.....	6.00	60		6.00	60		8.00	60		8.00	60		8.00	60		8.00	60		8.00	60	
Prince Albert.....		7-10	53		7-10	53		7-10	53		7-10	53		7-10	53		7-10	53		7-10	53
<i>Alberta—</i>																					
Medicine Hat.....	1.75	54		1.75	54		1.75	54		1.75	54		1.75	54		1.75	54		2.00	54	
<i>Colombie-Britannique—</i>																					
Nelson.....																				2.50	54
Victoria.....	1.75	13	54	1.75	13	54	1.75	13	54	1.75	13	54	1.75	13	54	2.00	14	54	2.00	14	54

(c) CONFECTIONNEURS DE GILETS.

<i>Nouvelle-Ecosse—</i>																					
Halifax.....	.70	54		.70	54		.70	54		.87	54		.87	54		.87	54		.87	54	
Westville.....	1.00	60		1.00	60		1.00	60		1.25	60		1.25	60		1.25	60		1.25	60	
<i>Ile du Prince-Edouard—</i>																					
Charlottetown.....	.75	60		.75	60		.75	60		.75	60		.75	60		.75	60		.75	60	
<i>Nouveau-Brunswick—</i>																					
St-Jean.....	.75			.75			.75			.75			.75			.75			.75		
Fredericton.....	.75	3.00	54	.75	4.00	54	.75	4.00	54	.75	4.00	54	.75	4.00	54	.75	4.00	54	.75	4.00	54
<i>Québec—</i>																					
Québec.....	.35	54		.35	54		.35	54		.35	54		.45	54		.45	54		.45	54	
Trois-Rivières.....		6.25	55		6.25	55		6.25	55		6.25	55		6.25	55		7.50	55		7.50	55
Montréal.....	1.00	60		1.00	60		1.10	60		1.10	60		1.10	60		1.25	54		1.35	54	
	1.25			1.25			1.25			1.25			1.25			1.35			1.35		
<i>Ontario—</i>																					
Peterborough.....	10	54		10	54		10	54		10	54		10	54		10	54		10	54	
	12	78		12	78		12	78		12	78		12	78		12	78		12	78	
Hamilton.....	1.15	54		1.15	54		1.15	54		1.15	54		1.15	54		1.15	54		1.15	54	
London.....		5.50	54		5.50	54		5.50	54		5.50	54		5.50	54		7.00	54		7.00	54
Chatnam.....	.75	5.00	54	.75	5.00	54	.75	5.00	54	.75	5.00	54	.75	5.00	54	.75	5.00	54	.75	5.00	54
	1.00	6.00		1.00	6.00		1.00	6.00		1.00	6.00		1.00	6.00		1.00	6.00		1.00	6.00	
<i>Saskatchewan—</i>																					
Régina.....	6.00	60		6.00	60		8.00	60		8.00	60		8.00	60		8.00	60		8.00	60	
Prince Albert.....		7-10	53		7-10	53		7-10	53		7-10	53		7-10	53		7-10	53		7-10	53
<i>Alberta—</i>																					
Medicine Hat.....	2.00	54		2.00	54		2.00	54		2.00	54		2.00	54		2.00	54		2.00	54	
<i>Colombie-Britannique—</i>																					
Nelson.....																				2.50	54
Victoria.....	1.75	12	54	1.75	12	54	1.75	12	54	1.75	12	54	1.75	12	54	2.00	14	54	2.00	14	54

(b) CONFECTIONNEURS DE PANTALONS—Suite.

Localité.	1907			1908			1909			1910			1911			1912			1913		
	Gages.		Hrs par sem.	Gages.		Hrs par sem.	Gages.		Hrs par sem.	Gages.		Hrs par sem.	Gages.		Hrs par sem.	Gages.		Hrs par sem.	Gages.		Hrs par sem.
	A la pièce	Par sem.		A la pièce	Par sem.		A la pièce	Par sem.		A la pièce	Par sem.		A la pièce	Par sem.		A la pièce	Par sem.		A la pièce	Par sem.	
<i>Nouvelle-Ecosse—</i>	\$	\$		\$	\$		\$	\$		\$	\$		\$	\$		\$	\$		\$	\$	
Halifax.....	.95	54	.95	54	.95	54	.95	54	.95	54	.95	54	.95	54	.95	54	.95	54	1.00	54	54
Westville.....	.70	60	.70	60	.70	60	.85	60	.85	60	.85	60	.85	60	.85	60	1.00	14.00	54	54	
<i>Ile du Prince-Edouard—</i>																					
Charlottetown.....	.70	60	.70	60	.70	60	.70	60	.70	60	.70	60	.70	60	.70	60	.70	60	.70	60	60
<i>Nouveau-Brunswick—</i>																					
St-Jean.....	.75	54	.75	54	.75	54	.75	54	.75	54	.90	54	.90	54	.90	54	.90	54	1.00	5.00	54
Fredericton.....	.90	4.00	.90	4.00	.90	4.00	.90	4.00	.90	4.00	.90	5.00	.90	5.00	1.00	5.00	1.00	5.00	1.00	5.00	54
<i>Québec—</i>																					
Québec.....	.60	54	.60	54	.70	54	.70	54	.70	54	.70	54	.70	54	.70	54	.70	54	.70	54	54
Trois-Rivières.....	1.50	55	7.50	55	7.50	55	7.50	55	7.50	55	7.50	55	7.50	55	7.50	55	7.50	55	7.50	55	54
Montréal.....	1.35	54	1.45	54	1.45	54	1.55	54	1.55	54	1.65	54	1.75	54	1.75	54	2.00	54	1.75	54	54
<i>Ontario—</i>																					
Peterborough.....	10	54	10	54	10	54	10	54	10	54	10	54	10	54	10	54	10	54	12	54	54
Hamilton.....	1.40	12	1.40	12	1.40	12	1.50	13	1.50	13	1.50	13	1.50	13	1.50	13	1.50	13	1.50	13	54
London.....	7.00	54	7.00	54	7.00	54	8.15	54	8.15	54	8.15	54	8.15	54	8.15	54	8.15	54	8.15	54	54
Chatham.....	.75	6.00	.75	6.00	1.50	7.50	1.50	7.50	1.50	7.50	1.50	7.50	1.50	7.50	1.50	7.50	1.50	7.50	1.50	7.50	54
<i>Saskatchewan—</i>																					
Regina.....	10-11	60	10-11	60	11-12	60	11-12	60	11-12	60	11-12	60	11-12	60	11-13	54	1.25	12-15	54	2.25	54
Prince Albert.....	10-12	53	10-12	53	10-12	53	10-12	53	10-12	53	10-12	53	10-12	53	10-12	53	10-12	53	10-12	53	54
<i>Alberta—</i>																					
Medicine Hat.....	2.00	54	2.50	54	2.50	54	2.75	54	2.75	54	2.75	54	2.75	54	2.75	54	2.75	54	2.75	54	53
<i>Colombie-Britannique—</i>																					
Nelson.....	2.50	54	2.50	54	2.50	54	3.00	54	3.00	54	3.00	54	3.00	54	3.00	54	3.00	54	3.00	54	54
Victoria.....	2.00	14	2.00	14	2.25	15	2.25	15	2.25	15	2.25	15	2.25	15	2.50	16	2.50	16	2.80	16.80	54

CONFECTIONNEURS DE GILETS.—Suite.

<i>Nouvelle-Ecosse—</i>																					
Halifax.....	.87	54	.87	54	.87	54	.87	54	.87	54	.87	54	.87	54	.87	54	.87	54	.87	54	54
Westville.....	.70	60	.70	60	.70	60	.85	60	.85	60	.85	60	.85	60	.85	60	1.00	14.00	54	54	
<i>Ile du Prince-Edouard—</i>																					
Charlottetown.....	.75	60	.75	60	.75	60	.75	60	.75	60	.75	60	.75	60	.75	60	.75	60	.75	60	60
<i>Nouveau-Brunswick—</i>																					
St-Jean.....	.75	54	.75	54	.75	54	.75	54	.75	54	.80	54	.80	54	.80	54	.80	54	1.00	5.00	54
Fredericton.....	.90	4.00	.90	4.00	.90	4.00	.90	4.00	.90	4.00	.90	5.00	.90	5.00	1.00	5.00	1.00	5.00	1.00	5.00	54
<i>Québec—</i>																					
Québec.....	.50	54	.50	54	.60	54	.60	54	.60	54	.60	54	.60	54	.60	54	.60	54	.60	54	54
Trois-Rivières.....	7.50	55	7.50	55	7.50	55	7.50	55	7.50	55	7.50	55	7.50	55	7.50	55	7.50	55	7.50	55	54
Montréal.....	1.35	54	1.40	54	1.40	54	1.55	54	1.55	54	1.55	54	1.65	54	1.75	54	1.75	54	1.75	54	54
<i>Ontario—</i>																					
Peterborough.....	10	54	10	54	10	54	10	54	10	54	10	54	10	54	10	54	10	54	11	54	54
Hamilton.....	1.15	11	1.15	11	1.15	11	1.30	12	1.30	12	1.30	12	1.30	12	1.30	12	1.30	12	1.30	12	54
London.....	7.00	54	7.00	54	7.00	54	8.15	54	8.15	54	8.15	54	8.15	54	8.15	54	8.15	54	8.15	54	54
Chatham.....	.75	5.00	.75	5.00	1.50	7.50	1.50	7.50	1.50	7.50	1.50	7.50	1.50	7.50	1.50	7.50	1.50	7.50	1.50	7.50	54
<i>Saskatchewan—</i>																					
Regina.....	10-11	60	10-11	60	11-12	60	11-12	60	11-12	60	11-12	60	11-12	60	11-13	54	1.85	12-15	54	2.25	54
Prince Albert.....	10-12	53	10-12	53	10-12	53	10-12	53	10-12	53	10-12	53	10-12	53	10-12	53	10-12	53	10-12	53	54
<i>Alberta—</i>																					
Medicine Hat.....	2.25	54	2.25	54	2.25	54	2.25	54	2.25	54	2.75	54	2.75	54	2.75	54	2.75	54	2.75	54	54
<i>Colombie-Britannique—</i>																					
Nelson.....	2.50	54	2.50	54	2.50	54	2.75	54	2.75	54	2.75	54	2.75	54	2.75	54	2.75	54	2.75	54	54
Victoria.....	2.00	14	2.00	14	2.25	15	2.25	15	2.25	15	2.25	15	2.25	15	2.50	16	2.50	16	2.70	16.20	54

(d) CONFECTIONNEUSES DE MANTEAUX DE DAMES.—*Suite.*

Localité.	1907			1908			1909			1910			1911			1912			1913						
	Gages.		Hrs par sem.	Gages.		Hrs par sem.	Gages.		Hrs par sem.	Gages.		Hrs par sem.	Gages.		Hrs par sem.	Gages.		Hrs par sem.	Gages.		Hrs par sem.				
	A la pièce	Par sem.		A la pièce	Par sem.		A la pièce	Par sem.		A la pièce	Par sem.		A la pièce	Par sem.		A la pièce	Par sem.		A la pièce	Par sem.		A la pièce	Par sem.		
<i>Nouvelle-Ecosse—</i>	\$	\$		\$	\$		\$	\$		\$	\$		\$	\$		\$	\$		\$	\$					
Halifax		6.00	50		6.00	50		7-8	50		7-8	50		7-8	50		7-8	50		7-8	50				
Westville		9.00	60		9.00	60		9.00	60		9.50	54		9.50	54		9.50	54		10.00	54				
<i>Ile du Prince-Edouard—</i>		3.25	6.00	54		3.25	6.00	54		3.25	6.00	54		3.25	6.00	54		3.25	6.00	54		3.25	6.00	54	
Charlottetown																									
<i>Nouveau-Brunswick—</i>		16.00			16.00			16.00			16.00			16.00			16.00			16.00			16.00		
St-Jean		4.00	10.00	54		4.00	10.00	54		4.00	12.00	54		4.00	15.00	54		5.00	15.00	54		5.00	15.00	54	
Fredericton		8.00			8.00			8.00			8.00			8.00			10			10			10		
<i>Québec—</i>		2.75		54		2.75		54		2.75		54		2.75		54		3.00		54		3.00		54	
Québec		3.00			3.00			3.00		3.00				3.00				3.50			3.50			3.50	
Trois-Rivières		7.50	55		7.50	55		7.50	55		7.50	55		7.50	55		7.50	55		7.50	55		7.50	55	
Montréal		11.00	20.00	54		11.00	20.00	54		12.00	22.00	54		12.00	22.00	54		13.00	24.00	54		13.00	24.00	54	
<i>Ontario—</i>		6.00	54		6.00	54		6.00	54		6.00	54		6.00	54		8.00	54		10.00	54		12.00	54	
Peterborough		8.00	78		8.00	78		8.00	78		8.00	78		8.00	78		10.00	78		12.00	78		13.50	54	
Hamilton		13.50	54		13.50	54		13.50	54		13.50	54		13.50	54		13.50	54		13.50	54		13.50	54	
London		16.20			16.20			16.20			16.20			16.20			16.20			16.20			16.20		
Chatham		13.00	54		13.00	54		13.00	54		15.00	54		15.00	54		15.00	54		15.00	54		15.00	54	
<i>Saskatchewan—</i>														14.00	60		15.00	54		15.00	54		15.00	54	
Regina		20-27	54		20-27	54		20-27	54		20-27	54		25-30	54		25-30	54		25-30	54		25-30	54	
Prince Albert																									
<i>Alberta—</i>		9.00		54		9.00		54		10.00		54		10.00		54		10.00		10.00		54		10.00	
Medicine Hat																									
<i>Colombie-Britannique—</i>		10.00	20.00	54		10.00	20.00	54		10.00	20.00	54		12.00	24.00	54		12.00	24.00	54		12.00	24.00	54	
Victoria																									

*Modistes.

(e) CONFECTIONNEUSES DE JUPES—*Suite.*

Localité.	1907		1908		1909		1910		1911		1912		1913			
	A la pièce	Par sem.	A la pièce	Par sem.	A la pièce	Par sem.	A la pièce	Par sem.	A la pièce	Par sem.	A la pièce	Par sem.	A la pièce	Par sem.		
<i>Nouvelle-Ecosse—</i>	\$	\$	\$	\$	\$	\$	\$	\$	\$	\$	\$	\$	\$	\$		
Halifax		5.00	50		5.00	50		6.00	50		6.00	50		6.00	50	
Westville		6.00	60		6.00	60		6.00	60		7.00	54		7.00	54	
<i>Ile du Prince-Edouard—</i>	1.25	3.50	54	1.25	3.50	54	1.25	3.50	54	1.25	3.50	54	1.25	3.50	54	
Charlottetown																
<i>Nouveau-Brunswick—</i>		8.00			8.00			8.00			8.00			8.00		
St-Jean		1.50	10	54		1.50	10	54		1.50	12	54		1.50	15	54
Fredericton		4.00			4.00			4.00			4.00			4.00		5.00
<i>Québec—</i>	1.25		54	1.25		54	1.25		54	1.25		54	1.60		54	
Québec		1.50			1.50			1.50			1.50			2.20		54
Trois-Rivières		7.50	55		7.50	55		7.50	55		7.50	55		7.50	55	
Montréal		20	54		20	54		22	54		22	54		23	54	
<i>Ontario—</i>	6.00	54		6.00	54		6.00	54		6.00	54		8.00	54		
Peterborough		8.00	78		8.00	78		8.00	78		8.00	78		10	78	
Hamilton		8.00	54		9.00	54		9.00	54		10	54		10	54	
London		7.00	54		7.00	54		7.00	54		8.15	54		8.15	54	
Chatham								5-7	54		5-7	54		5-7	54	
<i>Saskatchewan—</i>		10-14	53		10-14	53		10-14	53		12-15	53		12-15	53	
Prince Albert																
<i>Alberta—</i>	3.50		54	3.50		54	3.50		54	4.00		54	4.00		54	
Medicine Hat																
<i>Colombie-Britannique—</i>	3.50	12.00	54	3.50	12.00	54	3.50	12.00	54	4.50	16.00	54	4.50	16.00	54	
Victoria																

*Modistes.

(2) Vêtements de confections.

	1900		1901		1902		1903		1904		1905		1906	
	Gages Par sem. \$	Hrs.	Gages Par sem. \$	Hrs.	Gages Par sem. \$	Hrs.	Gages Par sem. \$	Hrs.	Gages Par sem. \$	Hrs.	Gages Par sem. \$	Hrs.	Gages Par sem. \$	Hrs.
COUPEURS:—														
Montréal.....														
Toronto.....	12.00	49	12.00	49									15.00	44
Dundas.....	12.00	52	12.00	52	12.00	52	12.00	49	13.00	49	13.00	49	14.00	49
Clinton.....	13.00	59	13.00	59	14.00	59	14.00	58	14.00	58	15.00	58	15.00	58
PRESSEURS:—														
Montréal.....														
Toronto.....	9.00	49	9.00	49									15	44
Dundas.....	11-12	52	11-12	52	11-12	52	11-12	49	12-14	49	12-14	49	12-14	49
Clinton.....	9.00	59	9.00	59	9.00	59	9.50	59	9.50	59	10.00	58	10.00	58
OPÉRATEURS DE LA MACH:—														
Montréal.....														
Toronto.....	12	49	12	49									15	44
Dundas.....	10-12	52	10-12	52	11-12	52	11-12	49	12-13	49	12-13	49	13-14	49
GARNISSEURS:—														
Montréal.....														
Dundas.....	9.00	52	9.00	52	10.00	52	10.00	49	11.00	49	11.00	49	12.00	49
ESSAYEURS:—														
Montréal.....														
Toronto.....	6.00	49	6.00	49									7.00	44
Dundas.....	10.00	52	10.00	52	10-11	52	11-12	49	12-13	49	12-13	49	12-13	49
SERGIERS:—														
Montréal*.....														
Toronto.....	5.00	49	5.00	49									12	44
Dundas.....	5.00	52	5.00	52	5.00	52	6.00	49	6.00	49	6.00	49	7.00	49
FAUFILLEURS:—														
Montréal.....														
Toronto.....	9.00	49	9.00	49									12	44
Dundas.....	4.50	52	4.50	52	4.50	52	5.00	49	5.00	49	5.50	49	5.50	49
	10.00		10.00		10.00		11.00		11.00		11.00		12.00	
SOUS-FAUFILLEURS:—														
Montréal.....														
Toronto.....	9.00	49	9.00	49									12	44
Dundas**.....	5.00	52	5.00	52	5.50	52	5.50	49	6.00	49	6.00	49	7.00	49
RABATTEURS:—														
Montréal*.....														
Toronto.....	5.00	49	5.00	49									7.00	44
Dundas.....	4.00	52	4.00	52	4.50	52	4.50	49	5.00	49	5.00	49	6.00	49
FAISEURS DE BOUTON- NIÈRES:—														
Montréal.....														
Toronto.....	8.00	49	8.00	49									8.00	44
Dundas.....	11.00	52	11.00	52	12.00	52	12.00	49	12.00	49	13.00	49	13.00	49
COUSEURS DE BOUTONS:—														
Montréal.....														
Toronto.....	4.00	49	4.00	49									6.00	44
Dundas.....	3.50	52	4.00	52	4.00	52	4.50	49	4.50	49	5.00	49	5.00	49
COUTURIERS À LA MAIN:—														
Montréal**.....														
Toronto.....	4.00	49	4.00	49									7.00	44
Dundas.....	4.50	52	4.50	52	5.00	52	5.00	49	5.50	49	5.50	49	6.00	49

**Filles.

(2) Vêtements de confections.

	1907		1908		1909		1910		1911		1912		1913	
	Gages	Hrs.	Gages	Hrs.	Gages	Hrs.	Gages	Hrs.	Gages	Hrs.	Gages	Hrs.	Gages	Hrs.
	\$		\$		\$		\$		\$		\$		\$	
CORPEURS:—														
Montréal.....	10-15	53	10-15	53	10-15	53	12-18	53	16-18	53	16-22	49	18-25	49
Toronto.....	15.00	44									20.00	44	20.00	44
Dundas.....	14.00	49	15.00	49	16.00	49	16.00	49	17.00	49	17.00	49	18.00	49
Clinton.....	16.00	58	16.00	58	16.00	58	17.00	58	17.00	50	17.00	50		
PRESSEURS:—														
Montréal.....	16-18	53	16-18	53	16-18	53	18-20	53	20-25	53	22-30	49	22-30	49
Toronto.....	15.00	44									17.00	44	17.00	44
Dundas.....	13-15	49	13-15	49	13-15	49	14-16	49	14-16	49	15-18	49	15-18	49
Clinton.....	10.00	58	11.00	58	11.00	58	12.00	58	12.00	50	12.00	50		
OPÉRATEURS DE LA MACH.:—														
Montréal.....	14-18	53	14-18	53	14-18	53	16-20	53	16-22	53	16-24	49	16-24	49
Toronto.....	15.00	44									17.00	44	17.00	44
Dundas.....	13-14	49	14-15	49	15-16	49	16-18	49	16-18	49	17-20	49	18-22	49
GARNISSEURS:—														
Montréal.....	8-10	53	8-10	53	8-12	53	8-12	53	12-14	53	12-15	49	15.00	49
Dundas.....	13.00	49	13.00	49	14.00	49	14.00	49	15.00	49	16.00	49	17.00	49
ESSAYEURS:—														
Montréal.....	12-14	53	12-14	53	12-14	53	14-16	53	16-20	53	16-20	49	16-20	49
Toronto.....	7.00	44									13.00	44	13.00	44
Dundas.....	13-14	49	13-14	49	13-14	49	14-15	49	14-15	49	15-16	49	15-16	49
SERGERS:—														
Montréal*.....	5.00	53	5.00	53	5.00	53	6.00	53	8.00	53	8.00	49	8.00	49
Toronto.....	12.00	44									14.00	44	14.00	44
Dundas.....	7.00	49	7.50	49	7.50	49	8.00	49	8.00	49	9.00	49	9.00	49
FAUFILLEURS:—														
Montréal.....	10-12	53	10-12	53	10-12	53	12-14	53	12-14	53	16-18	49	16-20	49
Toronto.....	12.00	44									16.00	44	16.00	44
Dundas.....	6-12	49	7-12	49	7-13	49	8-13	49	8-13	49	9-14	49	10-15	49
SOUS-FAUFILLEURS:—														
Montréal.....	10-12	53	10-12	53	10-12	53	10-12	53	12-14	53	12-14	49	12-14	49
Toronto.....	12.00	44									15.00	44	15.00	44
Dundas.....	7.00	49	8.00	49	8.00	49	9.00	49	9.00	49	10.00	49	10.00	49
RABATTEURS:—														
Montréal*.....	5-7	53	5-7	53	5-7	53	6-8	53	6-8	53	7-10	49	9-14	49
Toronto.....	7.00	44									9.00	44	9.00	44
Dundas.....	6.00	49	6.00	49	7.00	49	7.00	49	8.00	49	8.00	49	8-9	49
FAISEURS DE BOUTONNIÈRES:—														
Montréal.....	14.00	53	14.00	53	14.00	53	16.00	53	18.00	53	20.00	49	23.00	49
Toronto.....	8.00	44									10.00	44	10.00	44
Dundas.....	14.00	49	14.00	49	15.00	49	16.00	49	16.00	49	17.00	49	18-19	49
COUSEURS DE BOUTONS:—														
Montréal.....	4.50	53	5.40	53	4.50	53	5.00	53	6.00	53	7.50	49	8.00	49
Toronto.....	6.00	44									8.00	44	8.00	44
Dundas.....	5.50	49	5.50	49	6.00	49	6.00	49	6.50	49	7.00	49	7.50	49
COUTURIERS A LA MAIN:—														
Montréal**.....	5-7	53	5-7	53	5-7	53	6-8	53	7-10	53	7-10	49	8-12	49
Toronto.....	7.00	44									9.00	44	9.00	44
Dundas.....	6.50	49	7.00	49	7.50	49	8.00	49	8.50	49	9.00	49	9-10	49

*Filles et garçons.

**Filles.

†Opérateurs à la machine.

(3) Lingerie.

	1907		1908		1909		1910		1911		1912		1913	
	Gages	Hrs.	Gages	Hrs.	Gages	Hrs.	Gages	Hrs.	Gages	Hrs.	Gages	Hrs.	Gages	Hrs.
	\$		\$		\$		\$		\$		\$		\$	
CONTREMAITRES:—														
Montréal.....	27	50	27	50	27	50	27.50	48½	27.50	48½	27.50	48½	27.50	48½
CONTREMAITRESSES:—														
Montréal.....	14	50	14	50	14	50	15.33	48½	15.33	48½	15.33	48½	15.33	48½
Winnipeg.....	10	49	10	49	12	49	12	49	13	49	13.50	49	15	49
DESSINATEURS:—														
Montréal.....	33.00	50	33.00	50	33.00	50	35.00	48½	35.00	48½	35.00	48½	35.00	48½
TAILLEURS:—														
Montréal.....	20	50	20	50	20	50	23.25	48½	23.25	48½	23.25	48½	23.25	48½
GARNISSEURS:—														
Montréal.....	7.50	50	7.50	50	7.50	50	7.50	48½	7.50	48½	7.50	48½	7.50	48½
OPÉRATEURS DE LA MACH.:—														
Montréal.....	7.50	50	7.50	50	7.50	50	7.80	48½	7.80	48½	7.80	48½	7.80	48½
Winnipeg.....	6-15	49	6-15	49	6-15	49	7-18	49	7-18	49	7-18	49	7-18	49
CONTRÔLEURS:—														
Montréal.....	6.50	50	6.50	50	6.50	50	7.00	48½	7.00	48½	7.00	48½	7.00	48½
Winnipeg.....	5-10	49	5-10	49	5-10	49	5-10	49	6-10	49	6-10	49	6-10	49
COTISSEURS:—														
Montréal.....	7.00	50	7.00	50	7.00	50	7.00	48½	7.00	48½	7.00	48½	7.00	48½
Winnipeg.....	7.00	49	7.00	49	7.00	49	7.00	49	8.00	49	8.00	49	8.00	49
COMPTES:—														
Montréal.....	15.00	50	15.00	50	15.00	50	16.50	48½	16.50	48½	16.50	48½	16.50	48½

(4) Chemises.

PERSONNEL ADMINISTRATIF														
Montréal.....	10.50	50	11.00	50	11.50	50	11.50	50	13.00	50	13.00	46¾	13.00	46¾
COUPEURS:—														
Montréal.....	15.00	52½	16.50	52½	18.00	52½	20.00	52½	20.00	52½	21.00	49½	22.00	49½
FAISEURS DE BOUTONNIÈRES:—														
Montréal.....	6.50	52½	7.00	52½	7.50	52½	8.00	52½	8.50	52½	9.00	49½	9.00	49½
PAQUETEURS:—														
Montréal.....	8.50	50	8.50	50	8.50	50	9.00	50	9.00	50	9.50	46¾	10.00	46¾
RÉPAREURS:—														
Montréal.....	8.50	52½	9.00	52½	9.50	52½	10.50	52½	11.00	52½	12.00	49½	12.00	49½
BLANCHISSEURS:—														
Montréal.....	12.50	52½	13.50	52½	13.50	52½	14.00	52½	14.00	52½	15.00	49½	15.00	49½
COTISSEURS ET PLEURS:—														
Montréal.....	6.00	52½	6.00	52½	6.50	52½	7.00	52½	7.50	52½	8.00	49½	8.00	49½
CONTRÔLEURS:—														
Montréal.....	6.60	52½	6.60	52½	6.60	52½	6.60	52½	7.25	52½	7.25	49½	7.25	49½
EXPÉDITEURS:—														
Montréal.....	12.00	52½	12.50	52½	13.50	52½	14.00	52½	14.00	52½	15.00	49½	15.00	49½

(5) Fourrures.

	1900		1901		1902		1903		1904		1905		1906	
	Gages	Hrs.	Gages	Hrs.	Gages	Hrs.	Gages	Hrs.	Gages	Hrs.	Gages	Hrs.	Gages	Hrs.
	\$		\$		\$		\$		\$		\$		\$	
DESSINATEURS:—														
Québec.....	25.00	54	25.00	54	25.00	54	30.00	54	30.00	54	30.00	54	35.00	54
Toronto.....	25.00	46½	27.00	46½	30.00	46½	35.00	46½	35.00	46½	40.00	46½	40.00	46½
COUPEURS:—														
Québec.....	16.00	54	16.00	54	16.00	54	16.50	54	16.50	54	16.50	54	17.00	54
Montréal.....	14.00	52	15.00	52	15.00	52	15.00	52	16.00	52	16.00	52	16.50	52
Toronto.....	11.50	46½	11.70	46½	12.00	46½	12.00	46½	12.00	46½	12.00	46½	12.80	46½
METTEURS SUR FORMES:—														
Québec.....	8.00	54	8.00	54	8.00	54	8.50	54	8.50	54	9.00	54	9.50	54
Montréal.....	5.00	52	6.00	52	6.00	52	6.00	52	6.50	52	6.50	52	6.50	52
Toronto.....	3.50	46½	4.00	46½	5.00	46½	6.00	46½	6.50	46½	6.50	46½	7.00	46½
FINISSEURS:—														
Québec.....	7.50	54	7.50	54	7.50	54	7.50	54	7.50	54	8.00	54	8.50	54
Montréal.....	6.50	52	6.50	52	7.00	52	7.00	52	7.50	52	7.50	52	7.50	52
Toronto.....	5.50	46½	6.00	46½	6.45	46½	7.00	46½	7.65	46½	8.00	46½	8.70	46½
OPÉRATEURS DE LA MACH.:—														
Québec.....	6.00	54	6.00	54	6.00	54	7.00	54	7.50	54	8.00	54	8.00	54
Montréal.....	7.00	52	7.50	52	7.50	52	7.50	52	7.50	52	8.00	52	8.00	52
Toronto.....	5.20	46½	5.50	46½	5.70	46½	6.40	46½	7.00	46½	7.40	46½	8.20	46½
GARNISSEURS:—														
Montréal.....	6.00	52	6.00	52	6.50	52	7.00	52	7.00	52	7.00	52	7.00	52

(6) Bottines et souliers.

TAILLEURS:—															
Fredericton.....	12	60-a													
Québec.....													13.85	55	
Trois-Rivières.....	{ 8.00		8.00		8.00		9.00		9.00		9.00		9.00		
	{ 9.00	60	9.00	60	9.00	60	10	60	10	60	10	60	10	60	
	{ 10		10		10		11		11		11		11		
Montréal.....		60	10	60	12	60	13.50	60	13.50	60	13.50	60	13	60	
Toronto.....															
METTEURS SUR FORMES:—															
Fredericton.....	13.50	60 a													
Québec.....													13.60	55	
Trois-Rivières.....	{ 8.00		8.00		8.00		9.00		9.00		9.00		9.00		
	{ 9.00	60	9.00	60	9.00	60	10	60	10	60	10	60	10	60	
	{ 10		10		10		11		11		11		11		
Montréal.....															
Toronto.....															
PIQUEURS:—															
Québec.....														18	55
Trois-Rivières.....	{ 10		10		10		10		10		11		11		
	{ 11	60	11	60	11	60	11	60	11	60	12	60	12	60	
	{ 12		12		12		12		12		13		13		
Montréal.....															
Toronto.....															
APPRÉTEURS:—															
Fredericton.....	11	60a													
Québec.....													20.25	55	
Trois-Rivières.....	{ 6.00		7.00		7.00		7.00		7.00		7.00		8.00		
	{ 7.00	60	8.00	60	8.00	60	8.00	60	8.00	60	8.00	60	8.00	60	
	{ 8.00		9.00		9.00		9.00		9.00		9.00		10		
Montréal.....															
Toronto.....															

(a) Augmentation graduelle.

(5) Fourrures.

	1907		1908		1909		1910		1911		1912		1913	
	Gages	Hrs.	Gages	Hrs.	Gages	Hrs.	Gages	Hrs.	Gages	Hrs.	Gages	Hrs.	Gages	Hrs.
	\$		\$		\$		\$		\$		\$		\$	
DESSINATEURS:—														
Québec.....	35.00	54	35.00	54	35.00	54	40.00	54	40.00	54	40.00	54	40.00	54
Toronto.....	45.00	46½	50.00	46½	60.00	46½	60.00	46½	60.00	46½	60.00	46½	60.00	46½
COUPEURS:—														
Québec.....	17.00	54	17.00	54	17.50	54	18.50	54	19.00	54	19.50	54	20.00	54
Montréal.....	16.50	52	16.50	52	17.00	52	17.00	52	17.00	52	18.00	52	18.00	49
Toronto.....	13.70	46½	15.25	46½	16.75	46½	16.75	46½	18.20	46½	18.20	46½	18.50	46½
METTEURS SUR FORMES:—														
Québec.....	9.50	54	10.00	54	10.00	54	10.00	54	10.50	54	11.10	54	12.00	54
Montréal.....	7.00	52	7.00	52	8.00	52	8.00	52	8.00	52	9.00	52	9.00	49
Toronto.....	7.20	46½	8.00	46½	8.65	46½	8.65	46½	9.35	46½	9.35	46½	9.85	46½
FINISSEURS:—														
Québec.....	8.50	54	9.00	54	9.50	54	9.50	54	10.00	54	10.00	54	10.50	54
Montréal.....	8.00	52	8.00	52	8.00	52	9.00	52	9.00	52	10.00	52	10.00	49
Toronto.....	9.50	46½	10.50	46½	11.60	46½	11.60	46½	12.60	46½	12.60	46½	13.00	46½
OPÉRATEURS DE LA MACH.:—														
Québec.....	8.50	54	8.50	54	9.00	54	9.50	54	9.50	54	10.00	54	10.00	54
Montréal.....	8.00	52	8.00	52	9.00	52	9.00	52	9.00	52	10.00	52	10.00	49
Toronto.....	9.00	46½	10.00	46½	11.05	46½	11.05	46½	12.00	46½	12.00	46½	12.50	46½
GARNISSEURS:—														
Montréal.....	8.00	52	8.00	52	8.50	52	9.00	52	9.00	52	10.00	52	10.00	49

(6) Bottines et souliers.

TAILLEURS:—															
Fredericton.....														16.50	59
Québec.....	14.50	55	15.35	55	16.20	55	16.20	55	16.50	55	17	55	17.	55	
	10		10		10		10		10		10		10		
Trois-Rivières.....	11	60	11	60	11	60	11	60	11	60	15	60	15	60	
	12		12		12		12		12		12		12		
Montréal.....	12-13	60	13-14	60	13-15	59	13-16	59	13-16	59	16-18	59	16-18	59	
Toronto.....			16	52	16	52	16	52	16	52	16	52	16	52	
METTEURS SUR FORMES:—															
Fredericton.....														18.00	59
Québec.....	15.30	55	15.30	55	16.25	55	16.65	55	16.65	55	17.40	55	18.50	55	
	9.00		10		10		10		10		10		10		
Trois-Rivières.....	10	60	11	60	11	60	11	60	11	60	14	60	14	60	
	11		12		12		12		12		12		12		
Montréal.....			15	52	15	52	15	52	*12-27	59	12-27	59	12-33	59	
Toronto.....			15	52	15	52	15	52	15	52	15	52	15	52	
PIQUEURS:—															
Québec.....	18	55	18	55	18	55	18	55	18	55	19.80	55	19.80	55	
	11		11		11		11		11		11		11		
Trois-Rivières.....	12	60	12	60	12	60	12	60	12	60	12	60	12	60	
	13		13		15		15		15		15		15		
Montréal.....									*18-26	59	18-26	59	18-26	59	
Toronto.....			8	52	8.00	52	8.00	52	8.00	52	8.00	52	8.00	52	
APPRÊTEURS:—															
Fredericton.....														15	59
Québec.....	26.50	55	26.50	55	26.50	55	28.50	55	28.50	55	30.50	55	30.50	55	
	8.00		8.00		8.00		8.00		8.00		8.00		8.00		
Trois-Rivières.....	9.00	60	9.00	60	9.00	60	9.00	60	9.00	60	9.00	60	9.00	60	
	10		10		10		10		10		11		11		
Montréal.....									*13-16	59	13-60	59	13-18	59	
Toronto.....			12	52	12	52	12	52	12	52	12	52	12	52	

* A peu près les mêmes que les années précédentes.

† A peu près \$15.00 par semaine précédemment.

(6) Bottines et souliers—*suite.*

	1900		1901		1902		1903		1904		1905		1906	
	Gages	Hrs.	Gages	Hrs.	Gages	Hrs.	Gages	Hrs.	Gages	Hrs.	Gages	Hrs.	Gages	Hrs.
AJUSTEURS DES BORDURES:	\$		\$		\$		\$		\$		\$		\$	
Fredericton.....	15-16	60 a												
Québec.....													16.25	55
Trois-Rivières.....	{ 9.00 10 11	{ 60 60 60	{ 10.00 11.00 12.00	{ 60 60 60	{ 10.00 11.00 12.00	{ 60 60 60	{ 10.00 11.00 12.00	{ 60 60 60	{ 10.00 11.00 12.00	{ 60 60 60	{ 10.00 11.00 12.00	{ 60 60 60	11.00	60
Montréal.....													12.00	
Toronto.....														
BORDEURS:—														
Fredericton.....	15.00	60 a												
Trois-Rivières.....	{ 10 11 12	{ 60 60 60	{ 10.00 11.00 12.00	{ 60 60 60	{ 10.00 11.00 12.00	{ 60 60 60	{ 10.00 11.00 12.00	{ 60 60 60	{ 10.00 11.00 12.00	{ 60 60 60	{ 11.00 12.00 12.00	{ 60 60 60	11.00	60
Montréal.....													13.00	
Toronto.....														
POSEURS DE BORDURES:—														
Fredericton.....	13.50	60 a												
Québec.....													17	55
Trois-Rivières.....	{ 10 11 12	{ 60 60 60	{ 10.00 11.00 12.00	{ 60 60 60	{ 10.00 11.00 12.00	{ 60 60 60	{ 10.00 11.00 12.00	{ 60 60 60	{ 10.00 11.00 12.00	{ 60 60 60	{ 11.00 12.00 13.00	{ 60 60 60	11.00	60
Montréal.....													12.00	
Toronto.....													13.00	
OPÉRATEURS DE LA MACH.														
Fredericton.....	6-12	60 a												
Québec.....													20	55
Trois-Rivières.....	{ 8.00 9.00 10	{ 60 60 60	{ 8.00 9.00 10.00	{ 60 60 60	{ 8.00 9.00 10.00	{ 60 60 60	{ 8.00 9.00 10.00	{ 60 60 60	{ 9.00 10.00 10.60	{ 60 60 60	{ 9.00 10.00 11.00	{ 60 60 60	9.00	60
Montréal.....													11.00	
Toronto.....														
FINISSEURS:—														
Fredericton.....	11-12	60a												
Québec.....													22.50	55
Trois-Rivières.....	{ 8.00 9.00 10	{ 60 60 60	{ 8.00 9.00 10.00	{ 60 60 60	{ 9.00 10.00 11.00	{ 60 60 60	{ 9.00 10.00 11.00	{ 60 60 60	{ 9.00 10.00 11.00	{ 60 60 60	{ 9.00 10.00 11.00	{ 60 60 60	9.00	60
Montréal.....	8-12	60 b											11.00	
Toronto.....														

(a) Augmentation graduelle 1900 à 1912.

(b) Augmentation graduelle 1900 à 1911.

(6) Bottines et souliers—*suite.*

	1907		1908		1909		1910		1911		1912		1913	
	Gages	Hrs.	Gages	Hrs.	Gages	Hrs.	Gages	Hrs.	Gages	Hrs.	Gages	Hrs.	Gages	Hrs.
	\$		\$		\$		\$		\$		\$		\$	
AJUSTEURS DES BORDURES:														
Fredericton.....														18-21 59
Québec.....	18.50	55	18.50	55	18.50	55	22.60	55	22.60	55	23.00	55	25.00	55
Trois-Rivières.....	{ 10 14	60	{ 10.00 14.00	60	{ 10.00 15.00	60	{ 10.00 15.00	60	{ 10.00 15.00	60	{ 10.00 16.00	60	{ 10.00 16.00	60
Montréal.....									*18-27	59	18.33	59	18.36	59
Toronto.....			18.00	52	18.00	52	18.00	52	18.00	52	18.00	52	18.00	52
BORDEURS:—														
Fredericton.....														21.00 29
Trois-Rivières.....	{ 11 12 13	60	{ 11.00 12.00 13.00	60	{ 11.00 12.00 13.00	60	{ 11.00 12.00 13.00	60	{ 11.00 12.00 13.00	60	{ 12.00 15.00	60	{ 12.00 15.00	60
Montréal.....									*18-33	59	18-33	59	18-37	59
Toronto.....			18.00	52	18.00	52	18.00	52	18.00	52	18.00	52	18.00	52
POSEURS DE BORDURES:—														
Fredericton.....														18.00 59
Québec.....	17	55	17.50	55	17.50	55	20.50	55	20.50	55	25.00	55	25.00	55
Trois-Rivières.....	{ 11 12 13	60	{ 11.00 12.00 13.00	60	{ 11.00 12.00 13.00	60	{ 11.00 12.00 13.00	60	{ 11.00 12.00 14.00	60	{ 11.00 15.00	60	{ 11.00 15.00	60
Montréal.....									*18-30	59	18-32	59	18-35	59
Toronto.....			20.00	52	20.00	52	20.00	52	20.00	52	20.00	52	20.00	52
OPÉRATEURS DE LA MACH.														
Fredericton.....														9-18 59
Québec.....	23.60	55	23.60	55	23.60	55	26.00	55	26.00	55	30.00	55	32.00	55
Trois-Rivières.....	{ 9.00 10 11	60	{ 9.00 12.00 11.00	60	{ 9.00 12.00 12.00	60	{ 9.00 12.00 12.00	60	{ 9.00 12.00 12.00	60	{ 9.00 13.00 13.00	60	{ 9.00 13.00 13.00	60
Montréal.....									*15-30	59	15-30	59	15-30	59
Toronto.....			15.00	52	15.00	52	15.00	52	15.00	52	15.00	52	15.00	52
FINISSEURS:—														
Fredericton.....														15.00 59
Québec.....	22.50	55	22.50	55	22.50	55	23.00	55	23.00	55	28.00	55	30.00	55
Trois-Rivières.....	{ 9.00 10 11	60	{ 9.00 10.00 11.00	60	{ 9.00 12.00 12.00	60	{ 9.00 12.00 12.00	60	{ 9.00 12.00 12.00	60	{ 9.00 12.00 12.00	60	{ 9.00 15.00 15.00	60
Montréal.....									12-16	59	15-18	59	15-18	59
Toronto.....			18.00	52	18.00	52	18.00	52	18.00	52	18.00	52	18.00	52

(a) Augmentation graduelle 1900 à 1911; depuis elle fut plus grande.

*A peu près le même prix que les années précédentes.

X.—TISSUS.

(1) Fabriques de coton.

VALLEYFIELD, QUÉ.

CLASSE.	Unité.		1900		1901		1902		1903		1904		1905		1906	
	Gages	Hrs.	Gages	Hrs.	Gages	Hrs.	Gages	Hrs.	Gages	Hrs.	Gages	Hrs.	Gages	Hrs.	Gages	Hrs.
	Par		\$		\$		\$		\$		\$		\$		\$	
Cardeurs.....	sem.	sem.	8.81	60	8.81	60	8.81	60	8.81	60	8.81	60	8.81	60	8.81	60
Fileuses.....	"	"	7.15	60	7.15	60	7.15	60	7.15	60	7.15	60	7.15	60	7.15	60
Dévideuses....	"	"	6.60	60	6.60	60	6.60	60	6.60	60	6.60	60	6.60	60	6.60	60
Tisserands.....	"	"	8.12	60	8.12	60	8.12	60	8.12	60	8.12	60	8.12	60	8.12	60
Ajusteurs de métiers.....	"	"	11.73	60	11.73	60	11.73	60	11.73	60	11.73	60	11.73	60	11.73	60

HAMILTON, ONT.

Cardeurs.....	sem.	sem.	5.60	60	5.50	60	5.95	60	7.20	60	7.40	60	6.90	60	7.40	60
Fileuses.....	"	"	4.00	60	4.35	60	4.35	60	5.40	60	5.40	60	5.40	60	5.50	60
Dévideuses....	"	"	5.20	60	4.00	60	4.80	60	5.65	60	7.10	60	5.70	60	6.75	60
Tisserands.....	"	"	7.45	60	7.85	60	7.65	60	8.50	60	8.50	60	8.40	60	8.65	60
Ajusteurs de métiers.....	"	"	11.70	60	11.60	60	11.60	60	12.30	60	13.05	60	11.80	60	12.05	60

X.—TISSUS.

(1) Fabriques de coton.

VALLEYFIELD, QUÉ.—*Suite.*

CLASSE.	Unité.		1907		1908		1909		1910		1911		1912		1913	
	Gages	Hrs.	Gages	Hrs.	Gages	Hrs.	Gages	Hrs.	Gages	Hrs.	Gages	Hrs.	Gages	Hrs.	Gages	Hrs.
	Par		\$		\$		\$		\$		\$		\$		\$	
Cardeurs.....	sem.	sem.	10.13	60	9.12	60	9.12	60	9.12	60	9.12	58	9.80	58	9.80	55
Fileuses.....	"	"	8.22	60	7.40	60	7.40	60	7.40	60	7.40	58	7.95	58	7.95	55
Dévideuses....	"	"	7.60	60	6.84	60	6.84	60	6.84	60	6.84	58	7.35	58	7.35	55
Tisserands....	"	"	9.33	60	8.40	60	8.40	60	8.40	60	8.40	58	9.00	58	9.00	55
Ajusteurs de métiers.....	"	"	13.48	60	12.15	60	12.15	60	12.15	60	12.15	58	13.05	58	13.05	55

HAMILTON, ONT.—*Suite.*

Cardeurs.....	sem.	sem.	7.00	57	7.00	57	7.15	57	7.25	57	7.25	57	8.00	57	10	57
Fileuses.....	"	"	6.60	57	6.30	57	6.60	57	6.35	57	6.65	57	7.15	57	7.40	57
Dévideuses....	"	"	6.35	57	8.00	57	7.30	57	5.95	57	6.50	57	7.35	57	7.50	57
Tisserands....	"	"	8.80	57	8.25	57	8.40	57	8.00	57	8.15	57	8.60	57	8.50	57
Ajusteurs de métiers.....	"	"	12.60	60	12.05	57	13.20	57	12.65	57	13.15	57	13.95	57	14.70	57

(2) Fabriques de laine.

TRIEURS.

LOCALITÉ.	Unité.	1900		1901		1902		1903		1904		1905		1906	
		Gages	Hrs.	Gages	Hrs.	Gages	Hrs.	Gages	Hrs.	Gages	Hrs.	Gages	Hrs.	Gages	Hrs.
	Par	\$		\$		\$		\$		\$		\$		\$	
Sherbrooke, Qué....	Jour..	1.10- 1.15- 1.25- 1.35	60	1.15- 1.25- 1.35	60	1.15- 1.25- 1.35	60	1.15- 1.25- 1.40	60	1.15- 1.25- 1.40	60	1.25- 1.40- 2.00	60	1.25- 1.40- 2.00	60
Brantford, Ont.....	Jour..	1.00- 1.25	60	1.00- 1.25	60	1.00- 1.25	60	1.00- 1.25	60	1.25- 1.25	60	1.25- 1.25	60	1.25- 1.25	57½
Preston, Ont.....	Heure	0.12- 0.16- 0.28	58	0.12- 0.16- 0.28	58	0.12- 0.16- 0.28	58	0.13- 0.17- 0.28	58	0.14- 0.18- 0.28	58	0.14- 0.18- 0.28	58	0.14- 0.18- 0.28	58

FILEURS.

Sherbrooke, Qué....	Jour..	1.75- 2.00	60	1.75- 2.00	60	1.75- 2.00	60	1.75- 2.00	60	1.75- 2.00	60	1.75- 2.00	60	1.75- 2.00	60
Brantford, Ont.....	1.25- 1.50	60	1.25- 1.40	60	1.25- 1.40	60	1.25- 1.50	57½
Preston, Ont.....	Heure	0.12- 0.16- 0.26	58	0.12- 0.16- 0.26	58	0.13- 0.17- 0.26	58	0.13- 0.17- 0.26	58	0.14- 0.18- 0.26	58	0.14- 0.18- 0.26	58	0.14- 0.18- 0.26	58

1/2

TISSERANDS.

Sherbrooke, Qué....	Jour..	1.00 1.10- 1.37	60	1.00 1.10- 1.37	60	1.15 1.10- 1.37	60	1.20 1.10- 1.37	60	1.25 1.25- 1.37	60	1.35 1.25- 1.37	60	1.35 1.25- 1.40	60
Brantford, Ont.....	Jour..	0.75- 1.00	60	1.00 1.25	60	0.75- 1.25	60	0.75- 1.25	60
Preston, Ont.....	Heure	0.12- 0.16- 0.26	58	0.12- 0.16- 0.26	58	0.12- 0.17- 0.26	58	0.12- 0.17- 0.26	58	0.12- 0.18- 0.26	58	0.12- 0.18- 0.26	58	0.12- 0.18- 0.26	58

TEINTURIERS.

Sherbrooke, Qué....	Jour..	1.00- 1.10- 1.37	60	1.00- 1.10- 1.37	60	1.00- 1.10- 1.37	60	1.00- 1.10- 1.37	60	1.10- 1.25- 1.37	60	1.10- 1.25- 1.37	60	1.25- 1.35- 1.40	60
Brantford, Ont.....	Jour..	1.15- 1.25	60	1.15 1.25	60	1.25- 1.25	60	1.25- 1.35	57½
Preston, Ont.....	Heure	0.12- 0.16- 0.26	58	0.12- 0.16- 0.26	58	0.13- 0.17- 0.26	58	0.13- 0.17- 0.26	58	0.14- 0.18- 0.26	58	0.14- 0.18- 0.26	58	0.14- 0.18- 0.26	58

(2) Fabriques de laine.

TRIEURS.—*Suite.*

LOCALITÉ.	Unité.	1907		1908		1909		1910		1911		1912		1913	
		Gages	Hrs.	Gages	Hrs.	Gages	Hrs.	Gages	Hrs.	Gages	Hrs.	Gages	Hrs.	Gages	Hrs.
	Par	\$		\$		\$		\$		\$		\$		\$	
Sherbrooke, Qué....	Jour..	2.00	60	2.00	57	2.00	57	2.00	57	2.00	57	2.00	57	2.00	55
Brantford, Ont.....	Jour..	1.00	57½	1.00	55	1.00	55	1.00	55	1.00	55	1.50	55	1.50	55
		1.25		1.25		1.25		1.25		1.40		1.75		1.80	
Preston, Ont.....	Heure	0.16	56	0.16	56	0.17	56	0.17	56	0.17	56	0.17½	56	0.17½	56
		0.20		0.20		0.20		0.20		0.20		0.22		0.22	
		0.32		0.32		0.32		0.32		0.32		0.30		0.30	
												0.35		0.35	

FILEURS.—*Suite.*

Sherbrooke, Qué....	Jour..	2.00	60	2.00	57	2.00	57	2.00	57	2.00	57	2.00	57	1.85	57
												2.25		2.00	
														2.25	
Brantford, Ont.....	1.50	57½	1.50	55	1.50	55	1.50	55	1.50	55	1.75	55	1.90	55
		1.75		1.75		1.75		1.75		2.00		2.25		2.25	
Preston, Ont.....	Heure	0.16	56	0.16	56	0.17	56	0.17	56	0.17½	56	.17½	56	0.17½	56
		0.20		0.20		0.20		0.20		0.23		0.23		0.23	
		0.27		0.27		0.32		0.32		0.32		0.35		0.35	

TISSERANDS.—*Suite.*

Sherbrooke, Qué....	Jour..	1.35	60	1.40	57	1.40	57	1.50	57	1.50	57	1.50	57	1.60	55
Brantford, Ont.....	Jour..	0.75	57½	0.75	55	0.75	55	0.75	55	0.75	55	1.00	55	1.00	55
		1.25		1.25		1.25		1.25		1.25		1.25		1.60	
Preston, Ont.....	Heure	0.13	56	0.13	56	0.14	56	0.14	56	0.15	56	*8.00	56	*8.00	56
												10		10	

*Gages par semaine.

TEINTURIERS.—*Suite.*

Sherbrooke, Qué....	Jour..	1.25	60	1.25	57	1.25	57	1.25	57	1.25	57	1.25	57	1.30	57
		1.30		1.30		1.30		1.30		1.30		1.50		1.50	
		1.45		1.45		1.45		1.45		1.45		1.60		1.60	
Brantford, Ont.....	Jour..	1.25	57½	1.25	55	1.25	55	1.25	55	1.25	55	1.50	55	1.50	55
		1.35		1.35		1.35		1.35		1.35		1.75		1.75	
Preston, Ont.....	Heure	0.16	56	0.16	56	0.17	56	0.17	56	0.17	56	.17½	56	0.17½	56
		0.20		0.20		0.20		0.20		0.20		0.20		0.20	
		0.27		0.27		0.32		0.32		0.32		0.35		0.35	

(3) Fabriques de tricots.

TRICOTEURS.—*Suite.*

LOCALITÉ.	Unité.	1907		1908		1909		1910		1911		1912		1913	
		Gages	Hrs.	Gages	Hrs.	Gages	Hrs.	Gages	Hrs.	Gages	Hrs.	Gages	Hrs.	Gages	Hrs.
	Par	\$		\$		\$		\$		\$		\$		\$	
Galt, Ont.	Jour..	1.00	10	1.00	10	1.00	10	1.00	10	1.25	10	1.25	10	1.25	10
Guelph, Ont.	Sem..	5.00- 8.00	50	5.00- 8.00	50	5.00- 8.00	50	6.00- 9.00	50	6.00- 9.00	50	6.00- 9.00	50	6.00- 9.00	50
Glen Williams, Ont..	Jour..	1.25- 1.50	60	1.25- 1.50	60	1.25- 1.50	60	1.25- 1.50	60	1.25- 1.50	60	1.25- 1.50	60	1.25- 1.75	60

XI.—CUIRS.

(1) Tanneries.

EMPLOYÉS D'ÉCHARNAGE.—*Suite.*

St-Hyacinthe, Qué†	Jour..	1.40	10	1.50	10	1.50	10	1.50	10	1.67	10	1.67	10	1.67	10
Hamilton, Ont.*....	Jour..	1.33	10	1.50	10	1.50	10	1.66	10	1.66	10	1.75	10	1.75	10
Oshawa, Ont.**....	Jour..	2.00	10	2.00	10	2.00	10	2.50	10	2.50	10	2.50	10	2.50	10

†Gages pour travail supplémentaire, les mêmes que ceux du jour. Travail du samedi, 9 heures, avec salaire complet d'une journée.

*Gages pour travail supplémentaire, les mêmes que ceux du jour. Travail du samedi, 9 heures, avec salaire complet d'une journée.

**10% additionnel pour travail supplémentaire en plus des gages du jour. Travail du samedi, 9 heures, avec salaire complet d'une journée.

TANNEURS.—*Suite.*

St-Hyacinthe, Qué..	Jour..	1.25	10	1.25	10	1.50	10	1.50	10	1.50	10	1.50	10	1.50	10
Hamilton, Ont.....	Jour..	1.33	10	1.50	10	1.50	10	1.66	10	1.66	10	1.75	10	1.75	10
Oshawa, Ont.....	Jour..	1.50	10	1.50	10	1.50	10	2.00	10	2.00	10	2.00	10	2.00	10

TRIEURS.—*Suite.*

St-Hyacinthe, Qué... Oshawa, Ont.....	Jour..	1.50	10	1.50	10	1.50	10	1.67	10	1.67	10	1.67	10	1.67	10
	Jour..	2.00	10	2.00	10	2.00	10	2.00	10	2.00	10	2.00	10	2.00	10

REPASSEURS.—*Suite.*

St-Hyacinthe, Qué..	Jour..	1.25	10	1.50	10	1.50	10	1.50	10	1.67	10	1.67	10	1.67	10
Hamilton, Ont.....	Jour..	1.66	10	1.66	10	1.75	10	1.75	10	1.75	10	1.83	10	1.83	10
Oshawa, Ont.....	Jour..	2.00	10	1.00	10	2.00	10	2.00	10	2.00	10	2.00	10	2.00	10

(2) Fabriques de cuir (articles pour chevaux.)

FABRICANTS DE HARNAIS—*Suite.*

LOCALITÉ.	Unité.	1907		1908		1909		1910		1911		1912		1913	
		Gages	Hrs.	Gages	Hrs.	Gages	Hrs.	Gages	Hrs.	Gages	Hrs.	Gages	Hrs.	Gages	Hrs.
	Par	\$		\$		\$		\$		\$		\$		\$	
Sackville, N.-B.....	Jour..	1.25	10	1.50	10	1.50	10	1.67	10	1.67	10	1.67	10	1.67	10
Smith's Falls, Ont...	Sem..	9.50- 11	59	9.00- 11.00	59	11.00- 12.00	59	11.00- 12.00	59	11.00- 13.00	59	11.00- 15.00	59	11.00- 15.00	59
St. Catharines, Ont.	Sem..	10.00	10	10.00	10	10.00	10	10.00	10	11.00	10	12.00	10	13.00	10

XII.—BRASSAGE ET DISTILLATION.

(a) Brassage.

EMBOUTEILLEURS (A la machine)—*Suite.*

Halifax, N.-É.....	Sem..	8.00	60	8.00	60	8.00	60	9.00	60	9.00	60	9.00	60	9.00	60
St-Jean, N.-B.....	Sem..	7.00 8.00	60	7.00- 8.00	60	7.00- 8.00	55	8.00- 9.00	55	8.00- 9.00	55	8.00- 9.00	55	9.00- 10.00	55
Sudbury, Ont.....	Sem..			10-50	60	10.50	60	11.10	60	11.10	60	12.00	60	12.00	60
St. Catharines, Ont.	Sem..	8.00	54	8.00	54	9.00	54	9.50	54	9.50	54	11.00	54	11.00	54
Winnipeg, Man.....	Mois et sem.	40	60	40	60	40	60	45	60	15	60	15.00	53	16.00	53
Saskatoon, Sask....	Sem..	15- 16.50	60	15- 16.50	60	15- 16.50	60	15.00- 18.00	60	16.50- 18.00	60	16.50- 18.00	60	15.00- 18.00	60
Lethbridge, Alta....	Jour..	3.00	9	3.00	9	3.25	8	3.25	8	3.25	8	3.25	8	3.25	8
Fernie, C.B.....	Jour..					3.25	8	3.25	8	3.50	8	3.50	8	3.75	8

CHARRETIERS (2 chevaux)—*Suite*

Halifax, N.-É.....	Sem..	10	60	10	60	10	60	10	60	10	60	10	60	10.50	60
St-Jean, N.-B.....	Sem..	15	60	15	60	15	60	15	56	15	56	15	56	15	56
Guelph, Ont.....	Mois..	45		45		45		45		50		50		50	
Sudbury, Ont.....	Mois..			55	60	60	60	60	60	60	60	65	60	65	60
St. Catharines, Ont.	Sem..	8	60	8	60	9	60	10	60	10	60	12	60	12	60
Winnipeg, Man.....	Mois et sem.	60	60	60	60	75	60	15- 18	60	15- 20	60	15- 20	53	17- 20	53
Saskatoon, Sask....	Sem..	15.00	60	15.00	60	15.00- 16.50	60	16.50- 18.00	60	16.50- 18.00	60	18.00	60	18.00	60
Lethbridge, Alta....	Mois..	85	10	85	9	90	9	90	9	90	9	90	9	90	9
Fernie, C.B.....	Mois..					80		80		80		85		85	

COMMISSION D'ENQUÊTE SUR

EMPLOYÉS AU BOUILLAGE.

LOCALITÉ.	Unité	1900		1901		1902		1903		1904		1905		1906	
		Gages	Hrs.	Gages	Hrs.	Gages	Hrs.	Gages	Hrs.	Gages	Hrs.	Gages	Hrs.	Gages	Hrs.
	Par	\$		\$		\$		\$		\$		\$		\$	
Guelph, Ont.....	Sem..	10	60	10	60	10	60	10	60	10	60	10	60	10	60
Sudbury, Ont.....	Sem..														
St. Catharines, Ont.	Sem..	7.00	54	7.00	54	7.00	54	7.00	54	7.00	54	8.00	54	8.00	54
Winnipeg, Man.*	Mois et sem.											45	60	45	60
Saskatoon, Sask.....	Sem..														
Lethbridge, Alta.....	Jour..	3.25	9	3.25	9	3.25	9	3.25	9	3.25	9	3.50	9	3.50	9
Fernie, C. B.....	Jour..														

*Salaires par mois de 1905 à 1910; à la semaine de 1911 à 1913.

GARDIENS DE CELLIER

Halifax, N.-É.....	Sem..	8.00	60	8.00	60	8.00	60	8.00	60	8.00	60	9.00	60	9.00	60
St-Jean, N.-B.....	Sem..	8.00	60	8.00	60	8.00	60	8.00	60	8.00	60	8.00	60	8.00	60
Guelph, Ont.....	Sem..	10	60	10	60	10	60	10	60	10	60	10	60	10	60
Sudbury, Ont.....	Sem..														
St. Catharines, Ont	Sem..	7.00	54	7.00	54	7.00	54	7.00	54	7.00	54	8.00	54	8.00	54
Winnipeg, Man.....	Mois et sem.											40 45	60	40 50	60
Saskatoon, Sask.....	Sem..														
Lethbridge, Alta.....	Jour..	3.50	9	3.50	9	3.50	9	3.50	9	3.50	9	3.75	9	3.75	9
Fernie, C.B.....	Jour..														

(b) Distilleries.

MEUNIERS:—															
Berthierville, Qué.	Jour..	1.00	60	1.00	60	1.00	60	1.00	60	1.10	60	1.10	60	1.10	60
Toronto, Ont.....	Sem..	9.00	55	10.00	55	10.00	55	11.00	55	11.00	55	12.00	55	12.00	55
DISTILLATEURS:—															
Berthierville, Qué.	Jour..	1.20	70	1.20	70	1.20	70	1.20	70	1.20	70	1.20	70	1.20	70
Toronto, Ont.....	Sem..	9.00	45	9.00	45	9.00	45	10.00	45	10.00	45	11.00	45	12.00	45
EMPLOYÉS DE L'ALAMBIC:—															
Berthierville, Qué.	Jour..	1.35	65	1.35	65	1.35	65	1.35	65	1.35	65	1.35	65	1.35	65
Toronto, Ont.....	Sem..	9.00	50	9.00	50	9.00	50	10	50	10	50	11	50	11	50
EMBOUTILLEURS (à la machine)															
Berthierville, Qué.	Jour..	0.95	60	0.95	60	0.95	60	0.95	60	0.95	60	0.95	60	0.95	60
Toronto, Ont.....	Sem..	6.00	55	6.00	55	6.00	55	7.00	55	7.50	55	7.50	55	8.00	55
GARDIENS DE L'ENTREPOT:—															
Toronto, Ont.....	Sem..	10.00	55	10.00	55	10.00	55	11.00	55	11.00	55	12.00	55	12.00	55

EMPLOYÉS AU BOUILLAGE.—*Suite.*

LOCALITÉ.	Unité	1907		1908		1909		1910		1911		1912		1913	
		Gages	Hrs.	Gages	Hrs.	Gages	Hrs.	Gages	Hrs.	Gages	Hrs.	Gages	Hrs.	Gages	Hrs.
	Par	\$		\$		\$		\$		\$		\$		\$	
Guelph, Ont.....	Sem	10	60	10	60	10	60	12	60	12	60	12	60	12.00	60
Sudbury, Ont.....	Sem.			13	60	13.50	60	13.50	60	14.50	60	15	60	15.00	60
St. Catharines, Ont.	Sem.	8.00	54	8.00	54	9.00	54	9.50	54	9.50	54	11	54	11.00	54
Winnipeg, Man.*...	Mois et sem.	45	60	45	60	45	60	50	60	16	60	18	53	20	53
Saskatoon, Sask....	Sem.	18-19.50	60	18-20.50	60	18-20.50	60	19.50-20.50	60	20.50-22.50	60			22.50-25.00	60
Lethbridge, Alta....	Jour..	3.50	9	3.50	9	3.75	8	3.75	8	3.75	8	3.75	8	3.75	8
Fernie, C.B.....	Jour..					4.00	8	4.00	8	4.00	8	4.00	8	4.00	8

*Salaires au mois de 1905 à 1910; à la semaine de 1911 à 1913.

GARDIENS DE CELLIER.—*Suite.*

Halifax, N.-É.....	Sem..	9.00	60	9.00	60	10	60	10	60	10	60	10	60	10	60
St-Jean, N.-B.....	Sem..	8.00	60	8.00	60	8.55	60	9.00	55	9.00	55	9.00	55	10	55
Guelph, Ont.....	Sem..	10	60	10	60	10	60	12	60	12	60	12	60	12	60
Sudbury, Ont.....	Sem..			12	60	12	60	12	60	12	60	12	60	18	60
St. Catharines, Ont.	Sem..	8.00	54	8.00	54	9.00	54	9.50	54	9.50	54	11	54	11	54
Winnipeg, Man.....	Mois et sem.	40-50	60	40-55	60	40-60	60	50-70	60	16-17	60	16-18	53	16-20	53
Saskatoon, Sask....	Sem..	15-18	60	15-18	60	15-18	60	18-19.50	60	19.50-22.50	60	20.50	60	20.50-22.50	60
Lethbridge, Alta....	Jour..	3.75	9	3.75	9	4.00	8	4.00	8	4.00	8	4.00	8	4.00	8
Fernie, C.A.....	Jour..					4.00	8	4.00	8	4.00	8	4.00	8	4.00	8

(b) Distilleries.

MEUNIERs:—															
Berthierville, Qué.	Jour..	1.15	60	1.15	60	1.15	60	1.15	60	1.25	60	1.25	60	1.50	60
Toronto, Ont.....	Sem..	12.00	55	12.00	55	12.00	55	12.00	55	13.00	55	13.00	55	15.00	55
DISTILLATEURS:—															
Berthierville, Qué.	Jour..	1.40	70	1.40	70	1.40	70	1.40	70	1.40	70	1.50	70	1.50	70
Toronto, Ont.....	Sem..	12.00	45	12.00	45	12.00	45	12.00	45	12.00	45	12.00	45	14.00	45
EMPLOYÉS DE L'ALAMBIC:—															
Berthierville, Qué.	Jour..	1.40	65	1.40	65	1.40	65	1.40	65	1.40	65	1.50	65	1.50	65
Toronto, Ont.....	Sem..	12.00	50	12.00	50	12.00	50	12.00	50	12.00	50	12.00	50	14.00	50
EMBOUTILLEURS (à la machine)															
Berthierville, Qué.	Jour..	1.00	60	1.00	60	1.00	60	1.00	60	1.00	60	1.00	60	1.00	60
Toronto, Ont.....	Sem..	8.50	55	9.00	55	10.00	55	10.00	55	10.50	55	10.50	55	11.00	55
GARDIENS DE L'ENTREPOT:—															
Toronto, Ont.....	Sem..	12.00	55	12.00	55	12.00	55	12.00	55	13.00	55	13.00	55	14.00	55

XIII.—MOYENS DE TRANSPORT.

(a) Services de chemins de fer.

*CHEFS DE TRAINS (trains de passager)

LOCALITÉ.	Unité.	1900	1901	1902	1903	1904	1905	1906
		Gages	Gages	Gages	Gages	Gages	Gages	Gages
	Par	\$	\$	\$	\$	\$	\$	\$
Toronto-Sarnia.....	Mois....	95	95	95	100	100	100	100
Montréal-Toronto.....	Mois....	100	100	100	105	105	110	110
Toronto-North Bay-Midland.....	Mois....	82	82	82	85	85	95	95

PRÉPOSÉS AUX BAGAGES (pour passagers)*

Toronto-Sarnia.....	Mois....	60	60	60	65	65	65	65
Montréal-Toronto.....	Mois....	65	65	65	68	68	70	70
Toronto-North Bay-Midland.....	Mois....	59	59	59	60	60	65	65

SERRE-FREINS (trains de passagers)*

Toronto-Sarnia.....	Mois....	50	50	50	52	52	54	54
Montréal-Toronto.....	Mois....	55	55	55	57	57	60	60
Toronto-North Bay-Midland.....	Mois....	56	56	56	56	56	58	58

*Jusqu'en 1912 les employés étaient payés chaque mois, après cette date ils furent payés au mille. Afin de pouvoir comparer les taux de 1912-1913 avec ceux des années précédentes, le nouveau taux au mille fut multiplié par la moyenne de la distance parcourue par mois, par homme.

MÉCANICIENS (trains de passagers.)

Toronto-Sarnia.....	100milles	*2.80	*2.80	*2.85	*2.85	*2.85	*2.85	*3.00
Montréal-Toronto.....	100milles	*2.80	*2.80	*2.85	*2.85	*2.85	*2.85	*3.00
Toronto-North Bay-Midland.....	100milles	*2.70	*2.70	*2.80	*2.80	*2.80	*2.80	*3.00

*Toutes les classes de locomotives.

CHAUFFEURS (trains de passagers)

Toronto-Sarnia.....	100milles	*1.60	*1.60	*1.62	*1.62	*1.62	*1.62	*1.73
Montréal-Toronto.....	100milles	*1.60	*1.60	*1.62	*1.62	*1.62	*1.62	*1.73
Toronto-North Bay-Midland.....	100milles	*1.54	*1.54	*1.60	*1.60	*1.60	*1.60	*1.73

*Toutes les classes de locomotives.

XIII.—MOYENS DE TRANSPORT.

(a) Services de chemins de fer.

*CHEFS DE TRAINS (trains de passagers)—*Suite.*

LOCALITÉ.	Unité.	1907	1908	1909	1910	1911	1912	1913
		Gages	Gages	Gages	Gages	Gages	Gages	Gages
	Par	\$	\$	\$	\$	\$	\$	\$
Toronto-Sarnia.....	Mois....	100	100	100	130	130	138.43	138.43
Montréal-Toronto.....	Mois....	110	110	110	140	140	155.57	155.57
Toronto-North Bay-Midland.....	Mois....	95	95	95	110	110	130.13	130.13

PRÉPOSÉS AUX BAGAGES (pour passagers)—*Suite.*

Toronto-Sarnia.....	Mois....	65	65	65	75	75	80	80
Montréal-Toronto.....	Mois....	70	70	70	85	85	89.98	89.98
Toronto-North Bay-Midland.....	Mois....	65	65	65	75	75	75.26	75.26

SERRE-FREINS (trains de passagers)—*Suite.*

Toronto-Sarnia.....	Mois....	54	54	54	70	70	77.43	77.43
Montréal-Toronto.....	Mois....	60	60	60	80	80	87.08	87.08
Toronto-North Bay-Midland.....	Mois....	58	58	58	65	65	72.83	72.83

*Jusqu'en 1912 les employés étaient payés au mois, après cette date ils furent payés au mille. Afin de pouvoir comparer les taux de 1912-1913 avec ceux des années précédentes le nouveau taux au mille fut multiplié par la moyenne de la distance parcourue par mois par homme.

MÉCANICIENS (trains de passagers)—*Suite*

Toronto-Sarnia.....	100milles	*3.25	*3.25	*3.25	†3.55	†3.55	†3.75	†3.75
Montréal-Toronto.....	100milles	*3.25	*3.25	*3.25	†3.55	†3.55	†3.75	†3.75
Toronto-North Bay-Midland.....	100milles	*3.25	*3.25	*3.25	†3.55	†3.55	†3.75	†3.75

*Toutes les classes de locomotives. †Cylindres de 18 pouces au moins.

CHAUFFEURS (trains de passagers)—*Suite.*

Toronto-Sarnia.....	100milles	*1.85	*1.85	*1.85	†2.00	†2.00	†2.15	†2.15
Montréal-Toronto.....	100milles	*1.85	*1.85	†1.85	†2.00	†2.00	†2.15	2.15
Toronto-North Bay-Midland.....	100milles	*1.85	*1.85	*1.85	†2.00	†2.00	†2.15	†2.15

*Toutes les classes de locomotives. †Cylindres de 18 pouces au moins.

COMMISSION D'ENQUÊTE SUR

EMPLOYÉS DES COURS

Lieu (autre)	Unité	1900	1901	1902	1903	1904	1905	1906
		Gages	Gages	Gages	Gages	Gages	Gages	Gages
	Par	\$	\$	\$	\$	\$	\$	\$
Toronto.....	Jour....	1.60	1.60	1.70	1.90	1.90	2.00	2.10
Montréal.....	Jour....	1.65	1.65	1.75	1.85	2.00	2.00	2.10
London.....	Jour....	1.70	1.70	1.70	1.90	1.90	2.00	2.10
Allandale.....	Jour....	1.60	1.70	1.70	1.80	2.00	2.00	2.00

EMPLOYÉS DE L'ENTRETIEN DES VOIES (autres que ceux des cours)

St-Jean-McAdam.....	Jour....			1.30	1.35	1.35	1.35	1.40
Montréal-Toronto.....	Jour....	1.10	1.10	1.20	1.30	1.30	1.30	1.30
Toronto-Sarnia.....	Jour....	1.10	1.10	1.20	1.30	1.30	1.30	1.30
Toronto-North Bay-Midland.....	Jour....	1.10	1.10	1.20	1.30	1.30	1.30	1.30
Cartier-Winnipeg.....	Jour....			1.40	1.45	1.45	1.45	1.50
Broadview-Calgary.....	Jour....			1.40	1.45	1.45	1.45	1.50
Kamloops-Vancouver.....	Jour....	1.25	1.35	1.35	1.45	1.45	1.45	1.50

CHARPENTIERS EMPLOYÉS AU FRET

		c.	c.	c.	c.	c.	c.	c.
London.....	Heure....					.18	.18	.18
Montréal.....	Heure....					.18½	.18½	.18½
Winnipeg.....	Heure....	.20- 22	.21- 23	.22½- 24½	.22½- 24½	.22½- 24½	.22½- 25½	.22½- 25½
Vancouver.....	Heure....	.22- 24	.22- 24	.22- 24	.26	.26	.26½- 27½	.26½- 27½

MÉCANICIENS

St-Jean.....	Heure....				.23			26-27
Toronto.....	Heure....		.25	.27½	.27½	.27	.30	.29
Montréal.....	Heure....		.25	.27½	.27½	.27½	.30	.29
Winnipeg.....	Heure....	25-27	.27	.27	.32½	.34	.34	.37½
Vancouver.....	Heure....	28-30	.30	.30	.34½	.35	.35	.38½

EMPLOYÉS DES COURS.—*Suite.*

LOCALITÉ.	Unité.	1907	1908	1909	1910	1911	1912	1913
		Gages	Gages	Gages	Gages	Gages	Gages	Gages
	Par	\$	\$	\$	\$	\$	\$	\$
Toronto.....	Jour....	2.40	2.40	2.40	3.00	3.00	3.40	3.40
Montréal.....	Jour....	2.40	2.40	2.40	3.00	3.00	3.40	3.40
London.....	Jour....	2.40	2.40	2.40	3.00	3.00	3.40	3.40
Allandale.....	Jour....	2.25	2.25	2.25	2.90	2.90	3.30	3.30

EMPLOYÉS DE L'ENTRETIEN DES VOIES (autres que ceux des cours).—*Suite.*

St-Jean-McAdam.....	Jour....	1.55	1.55	1.55	1.55	1.70	1.70	1.70
Montréal-Toronto.....	Jour....	1.40	1.40	1.40	1.40	1.50	1.50	1.50
Toronto-Sarnia.....	Jour....	1.40	1.40	1.40	1.40	1.50	1.50	1.50
Toronto-North Bay-Midland.....	Jour....	1.40	1.40	1.40	1.40	1.50	1.50	1.50
Cartier-Winnipeg.....	Jour....	1.70	1.70	1.70	1.70	1.90	1.90	1.90
Broadview-Calgary.....	Jour....	1.70	1.70	1.70	1.70	2.00	2.00	2.00
Kamloops-Vancouver.....	Jour....	1.70	1.70	1.70	1.70	2.00	2.00	2.00

CHARPENTIERS EMPLOYÉS AU FRET.—*Suite*

		c.	c.	c.	c.	c.	c.	c.
London.....	Heure...	.19	.20	.20	.20	.20	.22	.22
Montréal.....	Heure...	.20½	.20½	.20½	.20½	.20½	.22	.22
Winnipeg.....	Heure...	.28½	.28½	.28½	.28½	.31½	.31½	.31½
Vancouver.....	Heure...	.29½ .30½	.29½ .30½	.29½ .30½	.29½ .30½	.32½	.32½	.32½

MÉCANICIENS.—*Suite*

St-Jean.....	Heure...	26-30	.30	.30	.30	.33	.33	.35
Toronto.....	Heure...	.29	.30	.30	.30	.30	.32	.32
Montréal.....	Heure...	.30	.30	.30	.30	.30	.30	.30
Winnipeg.....	Heure...	.42½	.42½	.42½	.42½	.45½	.45½	.45½
Vancouver.....	Heure...	.43½	.43½	.43½	.43½	.46½	.46½	.46½

TÉLÉGRAPHISTES

LOCALITÉ.	Unité.	1900	1901	1902	1903	1904	1905	1906
		Gages	Gages	Gages	Gages	Gages	Gages	Gages
	Par	\$	\$	\$	\$	\$	\$	\$
Division de l'Atlantique.....	Mois.....			45	45	45	45	45
Division d'Ontario.....	Mois.....	38	38	40	40	40	42.50	42.50
Division du Manitoba.....	Mois.....			55	55	55	55	55
Division de la Colombie-Britannique..	Mois.....			60	60	60	60	60

(b) Employés de tramways.

MOTORMEN ET CONDUCTEURS

LOCALITÉ.	Unité.*	1900		1901		1902		1903		1904		1905		1906		
		Gages	Hrs.	Gages	Hrs.	Gages	Hrs.	Gages	Hrs.	Gages	Hrs.	Gages	Hrs.	Gages	Hrs.	
Halifax, N.-É....	1 { Heure	c.		c.		c.		c.		c.		c.		c.		
		.12½	10	.12½	10	.13½	10	.13½	10	.14½	10	.14½	10	.15½	10	
		.13		.13		.14		.14		.15		.15		.16		
		.14		.14		.15		.15		.16		.16		.17		
		.15		.15		.16		.16		.17		.17		.18		
Québec, Qué....	1 { Heure	.12½	10	.12½	10	.12½	10	.12½	10	.12½	10	.12½	10	.13	10	
		.13		.13½		.13½		.13½		.13½		.13½		.14½		
		.15		.16		.16		.16		.16		.16		.16½		
Montréal, Qué..	1 { Heure															
Ottawa, Ont....	1 { Heure	.14	10	.14	10	.14	10	.15½	10	.15½	10	.15½	10	.16½	10	
		.15		.15		.15		.16½		.16½		.16½		.17½		
		.15		.15		.15		.16½		.16½		.17½		.18½		
Toronto, Ont.... (tramways suburbain) Niagara, St. Catharines, Toronto.	1 { Heure	\$40.	9½	\$40.	9½	\$40.	9½	.16½	9½	.16½	9½	.16½	9½	.16½	9½	
Winnipeg, Man	1 { Heure	.17	9	.17	9	.17	9	.17	9	.19	9	.19	9	.21	9	
		.17		.17		.18		.18		.19		.19		.21		
		.19		.19		.20		.20		.21		.21		.23		
		.19		.19		.20		.20		.21		.21		.23		
		.19		.19		.21		.21		.24		.24		.26		
Régina, Sask...	1 { Heure															
Edmonton, Alta	1 { Heure															
Vancouver, Victoria, et New West- minster, C.B.	1 { Heure	.20	9	.20	10	.20	10	.20	9	.20	9	.20	9	.20	9	
		.20		.20		.20		.20		.20		.20		.21		
		.21		.21		.22		.22		.22		.22		.22		
		.22		.22		.22		.22		.22		.22		.23		
						.23		.23		.23		.24		.24		

*Les chiffres ci-dessous indiquent l'année de l'emploi.

TÉLÉGRAPHISTES.—Suite

LOCALITÉ	Unité.	1907	1908	1909	1910	1911	1912	1913
		Gages	Gages	Gages	Gages	Gages	Gages	Gages
		\$	\$	\$	\$	\$	\$	\$
Division de l'Atlantique.....	Mois....	51.30	51.30	51.30	53.00	53.00	60.00	60.00
Division d'Ontario.....	Mois....	42.50	46.75	46.75	50.00	50.00	50.00	50.00
Division du Manitoba.....	Mois....	62.70	62.70	62.70	65.00	65.00	73.00	73.00
Division de la Colombie-Britannique..	Mois....	68.00	68.00	68.00	68.00	68.00	78.00	78.00

(b) Employés de tramways.

MOTORMEN ET CONDUCTEURS.—Suite.

LOCALITÉ.	Unité.*	1907		1908		1909		1910		1911		1912		1913	
		Gages	Hrs.	Gages	Hrs.	Gages	Hrs.	Gages	Hrs.	Gages	Hrs.	Gages	Hrs.	Gages	Hrs.
		c.		c.		c.		c.		c.		c.		c.	
Halifax, N.-É...	1 { 2 { 3 { 4 { 5 { Heure	.15½	10	.16½	10	.16½	10	.16½	10	.17½	10	.18½	10	.20½	10
		.16		.17		.17		.17		.18		.19		.21½	
		.17		.18		.18		.18		.19		.20		.22½	
		.18		.19		.19		.19		.20		.21		.23½	
Québec, Qué...	1 { 2 { 3 { 4 { Heure	.14½	10	.16	10	.16	10	.16	10	.16	10	.16	10	.17½	10
		.16		.17		.17		.17		.17		.17		.18½	
		.18		.19		.19		.19		.19		.19		.20½	
														.21½	
Montréal, Qué..	1 { 2 { 3 { 4 { 5 { Heure					.20	10	.20	10	.20	10	.20	10	.24	10
						.20		.20		.20		.21		.24	
						.20		.20		.20		.22		.24	
						.20		.20		.20		.22		.24	
						.20		.20		.20		.22		.24	
Ottawa, Ont...	1 { 2 { 3 { Heure	.17½	10	.18½	10	.18½	10	.19	10	.19	10	.20	10	.21½	10
		.18½		.19½		.19½		.20		.20		.21		.22½	
		.19½		.20½		.20½		.22		.22		.23		.25	
Toronto, Ont... (tramways suburbain)	1 { 2 { 3 { 4 { 5 { Heure et mois	.15	9½	.15	9½	.15	9½	.15	9½	.18	9½	.18	9½	.25	9½
		.15		.15		.15		.15		.20		.20		.26	
		.15		.15		.15		.15		.20		.20		.27	
		.18		.18		.18		.18		.22		.22		.28	
		.20		.20		.20		.20		.22		.24			
Winnipeg, Man	1 { 2 { 3 { 4 { 5 { Heure	.21	9	.21	9	.21	9	.21	9	.23	9	.24	9	.25	9
		.22		.22		.22		.23		.25		.26		.27	
		.23		.23		.23		.24		.26		.27		.28	
		.26		.26		.26		.26½		.28½		.29½		.31	
		.26		.26		.26		.27		.29		.32		.34	
Régina, Sask...	1 { 2 { 3 { Heure									.25	9	.25	9	.27½	9
										.27½		.30		.35	
										.30		.32		.37½	
Edmonton, Alta	1 { 2 { 3 { 4 { Heure			.21	9	.21	9	.25	9	.25	9½	.25	9½	.27	9½
				.23	to	.23	to	.27½	to	.27½		.27½		.30	
				.25	10	.25	10	.30	10	.30		.30		.35	
														.37½	
Vancouver, Victoria, et New West- minster, C.B.	1 { 2 { 3 { 4 { 5 { Heure	.20	9	.23	9	.23	9	.23	9	.25	9	.27	9	.27	9
		.21		.25½		.25½		.25		.27		.29		.29	
		.22		.26½		.26½		.26½		.29		.31		.31	
		.23		.27½		.27½		.27½		.31		.33		.33	
		.24		.28½		.28½		.28½		.33		.35		.35	

*Les chiffres ci-dessous indiquent l'année de l'emploi.

EMPLOYÉS AUX FILS TÉLÉGRAPHIQUES.—Suite.

LOCALITÉ.	Unité	1907		1908		1909		1910		1911		1912		1913	
		Gages	Hrs.	Gages	Hrs.	Gages	Hrs.	Gages	Hrs.	Gages	Hrs.	Gages	Hrs.	Gages	Hrs.
Halifax, N.-É.....	Heure	c.		c.		c.		c.		c.		c.		c.	
	Par jour	.17½	10	.17½	10	.18½	10	.18½	10	.20	10	.18½	10	.22	10
Québec, Qué.....	Heure.														
		.15	10	.16	10	.16	10	.17	10	.18	10	.18	10	.21	10
Montréal, Qué.....	Heure.					.25	10	.25	10	.30	10	.30	10	.25	10
Ottawa, Ont.....	Heure.	1.7½	10	.17½	10	.19	10	.19½	10	.20	10	.22	10	.23½	10
		.20		.20		.21½									
Niagara, Ste. Catharines, Toronto, Ont.	Heure.	.15	10	.18	10	.20	10	.17½	10	.20	10	.20	10	.20	10
		.20		.22½		.40		.20		.42½		.45		.25	
Winnipeg, Man.....	Heure.	.30	9	.30	9	.30	9	.32½	9	.32½	9	.32½	9	.35	9
		.37½		.40		.40		.42½		.42½		.45		.40	
Regina, Sask.....	Heure.									.35	10	.35	10	.35	10
Edmonton, Alta.....	Heure.			.25	9	.25	9	.27½	9	.30	9	.35	9	.35	9
Vancouver, Victoria, New Westminster.	Heure.	.43	8	.43	8	.43	8	.43	8	.50	8	.50	8	.54½	8

(c) Les débardeurs.

VÉRIFICATEURS.—Suite.

LOCALITÉ	Unité	1907	1908	1909	1910	1911	1912	1913	
Halifax, N.-É.....	Heure	\$	\$	\$	\$	\$	\$	\$	Gages p. travail de jour Gages p. travail de nuit
		0.25	0.25	0.25	0.25	0.25	0.25	0.28	
Charlottetown, I.P.É.....	Jour	2.50	2.50	2.50	2.50	2.50	2.50	2.50	
		0.30	0.30	0.30	0.30	0.30	0.30	0.35	
St-Jean, N.-B.....	Heure	0.20	0.20	0.20	0.20	0.20	0.20	0.20	
Québec, Qué.....	Heure	0.37½	0.37½	0.37½	0.37½	0.37½	0.37½	0.37½	Gages p. travail de jour Gages p. travail de nuit
		0.25	0.25	0.25	0.25	0.25	0.25	0.25	
Trois-Rivières, Qué.....	Heure	0.25	0.25	0.25	0.25	0.25	0.25	0.25	
Hamilton, Ont.....	Sem.	11	11	11	11	11	13	13	Gages p. travail de jour Gages p. travail de nuit
		13	13	13	13	13	15	15	
Owen Sound, Ont.....	Mois.	40	50	50	50	50	50	50	
Vancouver, C.B.....	Heure	0.30	0.30	0.30	0.30	0.30	0.38	0.38	

COMMISSION D'ENQUÊTE SUR

ARRIMEURS DE GRAIN.

LOCALITÉ.	Unité	1900	1901	1902	1903	1904	1905	1906	
		\$	\$	\$	\$	\$	\$	\$	
Halifax, N.-É.....	Jour..	0.20	0.20	0.20- 0.25	0.20- 0.25	0.20- 0.25	0.20- 0.25	0.20- 0.25	Gages p. travail de jour Gages p. travail de nuit
Charlottetown, I.P.É.....	Jour..	1.50	1.50	1.50	1.50	1.50	1.50	1.50	
St-Jean, N.-B.....	Heure	0.35	0.35	0.35	0.40	0.40	0.40	30-40	
Québec, Qué.....	Heure.	0.37½	0.37½	0.37½	0.37½	0.37½	0.37½	0.37½	
Collingwood, Ont.....	Heure.	0.30	0.30	0.30	0.30	0.30	0.30	0.30	
Owen Sound, Ont.....	Heure.	0.21 0.22	0.21- 0.22	0.21- 0.22	0.21- 0.22	0.21- 0.22	0.21- 0.22	0.21- 0.22	Gages p. travail de jour Gages p. travail de nuit

PELLETEURS DE CHARBON

Halifax, N.-É.....	Heure.	0.20-	0.20-	0.20- 0.25	0.20- 0.25	0.20- 0.25	0.20- 0.25	0.20- 0.25	Gages p. travail de jour Gages p. travail de nuit
Charlottetown, I.P.É.....	Jour..	2.50	2.50	2.50	2.50	2.50	2.50	2.50	
St-Jean, N.-B.....	Heure.	0.35	0.35	0.35	0.35	0.35	0.35	0.35	
Québec, Qué.....	Heure.	0.37½	0.37½	0.37½	0.37½	0.37½	0.37½	0.37½	
Trois-Rivières, Qué.....	Heure.	0.20	0.20	0.20	0.20	0.20	0.20	0.25	
Hamilton, Ont.....	Heure.	0.22½ 0.25	0.22½ 0.25	0.22½ 0.25	0.22½ 0.25	0.22½ 0.25	0.22½ 0.25	0.30	Gages p. travail de jour Gages p. travail de nuit
Owen Sound, Ontario.....	Heure.	0.21 0.22	0.21 0.22	0.21 0.22	0.21 0.22	0.21 0.22	0.21 0.22	0.21 0.22	Gages p. travail de jour Gages p. travail de nuit
Vancouver, C.B.....	Heure.	0.40 0.50	0.40 0.50	0.40 0.50	0.40 0.50	0.40 0.50	0.40 0.50	0.40 0.50	Gages p. travail de jour Gages p. travail de nuit

JOURNALIERS

Halifax, N.-É.....	Jour..	1.25	1.35	1.35	1.35	1.35	1.35	1.35- 1.50
Charlottetown, I.P.É.....	Jour..	1.50	1.50	1.50	1.50	1.50	1.50	1.50
St-Jean, N.-B.....	Jour..	1.75	1.75	1.75	1.75	1.75	1.75	1.80
Trois-Rivières, Qué.....	Heure.	0.15	0.15	0.15	0.15	0.15	0.15	0.15
Hamilton, Ont.....	Heure.	0.14	0.14	0.14	0.14	0.14	0.18	0.18
Collingwood, Ont.....	Heure.	0.25	0.25	0.25	0.25	0.25	0.25	0.25
Owen Sound, Ont.....	Heure.				0.15	0.15	0.15	0.15

ARRIMEURS DE GRAIN.—*Suite*

LOCALITÉ.	Unité.	1907	1908	1909	1910	1911	1912	1913	
		\$	\$	\$	\$	\$	\$	\$	
Halifax, N.-É.....	Heure.	0.25- 0.30	0.25- 0.30	0.25- 0.30	0.25- 0.30	0.25- 0.30	0.25- 0.30	0.25- 0.35	Gages p. travail de jour Gages p. travail de nuit
Charlottetown, I.P.É.....	Jour..	2.00	2.00	2.00	2.00	2.00	2.00	2.00	
St-Jean, N.-B.....	Heure.	0.42½	0.42½	0.42½	0.42½	0.42½	0.42½	0.42½	
Québec, Qué.....	Heure.	0.37½	0.37½	0.37½	0.37½	0.37½	0.37½	0.37½	
Collingwood, Ont.....	Heure.	0.30	0.30	0.30	0.30	0.30	0.30	0.30	
Owen Sound, Ont.....	Heure.	0.21- 0.22	0.23- 0.23	0.23- 0.23	0.23- 0.23	0.23- 0.23	1.23- 0.23	0.23- 0.23	Gages p. travail de jour Gages p. travail de nuit

PELLETEURS DE CHARBON.—*Suite*

Halifax, N.-É.....	Heure	0.25- 0.30	0.25- 0.30	0.25- 0.30	0.25- 0.30	0.25- 0.30	0.25- 0.30	0.23- 0.35	Gages p. travail de jour Gages p. travail de nuit
Charlottetown, I.P.É.....	Jour..	2.50	2.50	2.50	2.50	2.50	2.50	3.50	
St-Jean, N.-B.....	Heure	0.35	0.35	0.35	0.35	0.35	40-45		
Québec, Qué.....	Heure.	0.37½	1.37½	0.37½	0.37½	0.37½	0.37½	0.37½	
Trois-Rivières, Qué.....	Heure.	0.25	0.25	0.25	0.25	0.25	0.30	0.30	
Hamilton, Ont.....	Heure.	0.30	0.30	0.30	0.30	0.30	0.30	0.30	Gages p. travail de jour
Owen Sound, Ontario.....	Heure.	0.21 0.22	0.25	0.25	0.25	0.25	0.25	0.25	Gages p. travail de jour Gages p. travail de nuit
Vancouver, C.B.....	Heure.	0.40 0.50	0.40 0.50	0.40 0.50	0.40 0.50	0.40 0.50	0.40 0.50	0.40 0.50	Gages p. travail de jour Gages p. travail de nuit

JOURNALIERS.—*Suite.*

Halifax, N.-É.....	Jour..	1.35- 1.50	1.35- 1.50	1.35- 1.80	1.35- 1.80	1.35- 1.80	1.35- 1.80	1.35- 1.80	
Charlottetown, I.P.É.....	Jour..	2.00	2.00	2.00	2.00	2.00	2.00	2.00	
St-Jean, N.-B.....	Jour..	1.80	1.80	1.80	1.80	1.80	1.80	2.00	
Trois-Rivières, Qué.....	Heure.	0.20	0.20	0.20	0.25	0.25	0.30	0.30	
Hamilton, Ont.....	Heure.	0.18	0.18	0.18	0.18	0.18	0.22	0.22	
Collingwood, Ont.....	Heure.	0.25	0.25	0.25	0.25	0.25	0.25	0.25	
Owen Sound, Ont.....	Heure.	0.16	0.16	0.17	0.17	0.17	0.25	0.25	

XIV.—EMPLOYÉS MUNICIPAUX.

(a) Service de la police.

CONSTABLES, HOMMES DE PATROUILLE ET OFFICIERS PRIVÉS.

LOCALITÉ.	Unité *	1900	1901	1902	1903	1904	1905	1906
		\$	\$	\$	\$	\$	\$	\$
Halifax, N.-É.....	1	400	400	400	400	400	400	400
	2 { Année.	500	550	550	550	550	550	550
	3							
Charlottetown, I.P.É.....	Année.	450	450	450	450	450	450	450
St-Jean, N.-B.....	1 { Jour..	1.60	1.60	1.60	1.60	1.75	1.75	1.75
	2							
	3							
Montréal, Qué.....	3 { Sem..	11.20	11.20	11.20	12.20	12.50	12.50	12.50
	2	10.15	10.15	10.15	11.20	11.50	11.50	11.50
	1	9.10	9.10	9.20	10.20	10.50	10.50	10.50
London, Ont.....	3 { Jour..	1.90	1.90	1.90	2.10	2.10	2.10	2.10
	2	1.55	1.55	1.55	1.75	1.75	1.75	1.75
	1	1.40	1.40	1.40	1.50	1.50	1.50	1.50
Ottawa, Ont.....	7 {	60	60	60	62.50	62.50	62.50	62.50
	6	55	55	55	57.50	57.50	57.50	57.50
	5	50	50	50	52.50	52.50	52.50	52.50
	4 { Mois.	45	45	45	47.50	47.50	47.50	47.50
	3	40	40	40	45	45	45	45
	2	35	35	35	40	40	40	40
	1				35	35	35	35
Toronto, Ont.....	3 { Année.	730	730	730	781.10	781.10	821.25	900
	2	638.75	638.75	638.75	682.55	682.50	730	800
	1	547.50	547.50	547.50	584.	584	638.75	700
Winnipeg, Man.....	4 { Mois.	65	65	70	70	77	77	77
	3	60	60	60	65	71	71	71
	2	55	55	50	60	66	66	66
	1	50	50	50	50	55	55	55
Moose Jaw, Saak.....	1. Mois.	75	75	75	75	75	75	75
Edmonton, Alta.....	1 { Mois.	50	60	60	75	60	60	60
	2						65	65
	3						70	70
	4						75	75
Vancouver, C.B.....	1 { Mois.	65	65	65.	65	65	65	70
	2	75	75	75	75	75	75	80
	3							
	4							

*Les chiffres ci-dessous indiquent l'année de l'emploi.

XIV.—EMPLOYES MUNICIPAUX.

(a) Service de la police.

CONSTABLES, HOMMES DE PATROUILLE ET OFFICIERS PRIVÉS.—*Suite.*

LOCALITÉ.	Unité *	1907	1908	1909	1910	1911	1912	1913
		\$	\$	\$	\$	\$	\$	\$
Halifax, N.-É.....	1 {	400	500	500	500	500	500	535
	2 { Année.	600	600	600	600	600	600	635
	3 {		650	650	650	650	650	685
Charlottetown, I.P.É.....	Année.	450	450	450	450	450	450	500
St. Jean, N.-B.....	1 {	2.00	2.00	2.00	2.00	2.00	1.75	1.75
	2 { Jour..						2.00	2.00
	3 {						2.25	2.25
Montréal, Qué.....	1 {	700	750	750	750	775	900	950
	2 { Année.	650	650	650	650	650	800	850
	3 {	600	600	600	600	600	700	750
London, Ont.....	3 {	2.10	2.45	2.45	2.45	2.61	2.61	2.74
	2 { Jour..		2.09	2.09	2.09	2.29	2.29	2.47
	1 {	1.1	1.92	1.92	1.92	2.13	2.13	2.19
Ottawa, Ont.....	7 {	70	70	75	75	82.50	82.50	82.50
	6 {	65	65	65	65	72.50	72.50	72.50
	5 {	60	60	60	60	67.50	67.50	67.50
	4 { Mois..	57.50	57.50	57.50	57.50	65	65	65
	3 {	55	55	55	55	62.50	62.50	62.50
	2 {	52.50	52.50	52.50	52.50	60	60	60
	1 {	50	50	50	50	57.50	57.50	57.50
Toronto, Ont.....	3 {	900	900	900	900	1,000	1,000	1,050
	2 { Année.	800	800	800	800	875	875	900
	1 {	700	700	700	700	775	775	800
Winnipeg, Man.....	4 {	80	80	80	92	92	100	100
	3 { Mois..	70	70	70	80	80	95	95
	2 {	60	60	60	69	69	85	85
	1 {						75	75
Moose Jaw, Sask.....	Mois..	75	75	75	75	75	75	80
Edmonton, Alta.....	1 {	60	65	65	65	65	75	75
	2 { Mois..	65	70	70	70	70	80	80
	3 {	70	75	75	75	75	85	85
	4 {	75	80	80	80	80	90	90
Vancouver, C.B.....	1 {	70	70	70	75	75	80	80
	2 { Mois..	80	75	75	80	80	85	85
	3 {		90	90	90	90	95	95
	4 {				100	100	105	105

*Les chiffres ci-dessous indiquent l'année de l'emploi.

(b) Employés du service du feu.

POMPIERS

LOCALITÉ.	Unité.	1900	1901	1902	1903	1904	1905	1906
		\$	\$	\$	\$	\$	\$	\$
Halifax, N.-É.....	1 {	521	521	521	521	521	547	547
	2 { Année.	468	468	468	468	468	494	494
	3 {	416	416	416	416	416	442	442
Québec, Qué.....	Année.....	425	500	500	500	500	500	500
Ottawa, Ont.....	1 {	420	420	420	450	450	450	450
	2 {	480	480	480	500	500	500	500
	3 { Année.	510	510	510	550	550	550	550
	4 {	540	540	540	600	600	600	600
	5 {				650	650	650	650
Toronto, Ont.....	1 {	400	400	400	450	450	450	450
	2 {	500	500	500	550	550	550	550
	3 { Mois..	550	550	550	625	625	650	650
	4 {	600	600	600	700	700	750	750
	5 {	650	650	650	750	750	850	850
Winnipeg, Man.....	1 {	45	45	50	55	65	55	60
	2 {	48	48	53	60	60	60	65
	3 { Mois..	51	51	56	65	65	65	70
	4 {	54	54	59	70	70	70	75
	5 {	57	57	62				
	6 {	60	60	65				
Moose Jaw, Sask.....	1 { Mois..							
	2 {							
Edmonton, Alta.....	1 {							60
	2 { Mois..							
	3 {							
Victoria, C.B.....	{							
	"							
	}							

(b) Employés du service du feu.

POMPIERS.—Suite.

LOCALITÉ.	Unité.	1907	1908	1909	1910	1911	1912	1913
		\$	\$	\$	\$	\$	\$	\$
Halifax, N.-É.....	1	573	599	599	599	625	650	650
	2 { Année.	520	546	546	546	572	597	597
	3	468	494	494	494	520	546	546
Québec, Qué.....	Année.	500	600	600	600	600	600	600
							650	650
Ottawa, Ont.....	1	525	525	525	525	600	600	600
	2 { Année.	600	600	600	600	650	650	680
	3	625	625	625	625	700	700	730
	4	625	625	625	625	750	750	780
	5	700	700	700	700	750	750	830
Toronto, Ont.....	1	450	500	500	500	600	600	700
	2 { Année.	550	600	600	600	700	700	800
	3	650	700	700	700	800	800	900
	4	750	800	800	800	900	900	1,000
	5	850	900	900	900	1,000	1,000	1,100
Winnipeg, Man.....	1	60	60	70	70	70	70	70
	2 { Mois.	65	65	75	75	75	75	80
	3	70	70	80	80	80	80	90
	4	75	75	85	85	85	85	100
	5					97.75	97.75	110
	6							
Moose Jaw, Sask.....	1 { Mois.				50	55	65	65
	2				65	70	80	80
Edmonton, Alta.....	1 { Mois.	60	60	60	60	65	75	75-80
	2	65	65	65	65	75	75	85
	3		70	70	70	80	80	90
Victoria, C. B.	1			660	780	840	900	900
	2 { Mois.			720	840	900	960	960
	3			780	900	960	1,020	1,020
	4			840	960	1,020	1,080	1,080
	5			900				

COMMISSION D'ENQUETE SUR

(c) Emploi général.

JOURNALIERS.

LOCALITÉ.	Unité.	1900		1901		1902		1903		1904		1905		1906	
		Gages	Hrs.	Gages	Hrs.	Gages	Hrs.	Gages	Hrs.	Gages	Hrs.	Gages	Hrs.	Gages	Hrs.
		\$		\$		\$		\$		\$		\$		\$	
Halifax, N.-É.....	Heure	0.10- 0.18	54	0.10- 0.18	54	0.10- 0.18	54	0.13- 0.16½	54	0.13- 0.16½	54	0.13- 0.16½	54	0.13- 0.16½	54
Charlottetown, I.P.É.	Jour..	1.00	60	1.00	60	1.00	60	1.25	60	1.25	60	1.25	60	1.25	60
Fredericton, N.-B....	Jour..	1.00- 1.25	60	1.00- 1.25	60	1.00- 1.25	60	1.00- 1.25	60	1.25 1.60	54	1.25- 1.60	54	1.25- 1.60	54
Montréal, Qué.....	Heure	0.20	60	0.20	60	0.20	60	0.20	60	0.20	60	0.20	60	0.20	60
Ottawa, Ont.....	Jour..	1.40	60	1.40	60	1.50	60	1.50	60	1.65	60	1.65	54	1.65	54
Toronto, Ont.....	Heure	0.18	54	0.18	54	0.18	54	0.20	54	0.20	54	0.20	54	0.22½	54
		1.25		1.25		1.50		1.50		1.50		1.50		1.50	
		1.50		1.50		1.75		1.75		1.75		1.75		1.75	
Winnipeg, Man.....	Jour..	1.60 1.75	54	1.60 1.75	54	2.00	54	2.00	54	2.00	54	2.00	54	2.00	54
Moose Jaw, Sask....	Jour..	2.00	60	2.00	60	2.00	60	2.00	60	2.00	60	2.00	60	2.00	60
Edmonton, Alta....	Heure	0.15	60	0.15	60	0.15	60	0.15	60	0.15	60	0.20	60	0.20	60
Victoria, C.B.....	Jour..	2.00	48	2.00	48	2.00	48	2.00	48	2.25	48	2.25	48	2.50	48

CONTREMAITRES DES CHEMINS.

Halifax, N.-É.....	Heure	0.20- 0.30	54	0.20- 0.30	54	0.20- 0.30	54	0.20- 0.28	54	0.20- 0.28	54	0.20- 0.28	54	0.20- 0.28	54
Charlottetown, I.P.É.	Jour..									1.40	60	1.40	60	1.40	60
Fredericton, N.-B....	Année	500.00	60	500.00	60	5.0000	60	500.00	60	600.00	54	600.00	54	600.00	54
Montréal, Qué.....	Heure	0.25- 0.30	60	0.25- 0.30	60	0.25- 0.30	60	0.25- 0.30	60	0.25- 0.30	60	0.25- 0.30	60	0.25- 0.30	60
Ottawa, Ont.....	Jour..											1.92½	54	2.00	54
Toronto, Ont.....	Jour..	2.50- 3.50	54	2.50- 3.50	54	2.50- 3.50	54	2.70- 3.50	54	2.70- 4.00	54	2.75- 4.00	54	3.00- 4.00	54
Winnipeg, Man.....	Jour..	2.75- 3.00	54	2.75- 3.00	54	3.00-	54	3.00-	54	3.00-	54	3.00-	54	3.00	54
Edmonton, Alta....	Jour..	2.00	60	2.00	60	2.00	60	2.00	60	2.00	60	2.50	54	2.50	54
Victoria, C.B.....	Jour..	2.00	48	2.00	48	2.00	48	2.00	48	2.25	48	2.25	48	2.50	48

(c) Emploi général.

JOURNALIERS.—Suite.

LOCALITÉ.	Unité.	1907		1908		1909		1910		1911		1912		1913	
		Gages	Hrs.	Gages	Hrs.	Gages	Hrs.	Gages	Hrs.	Gages	Hrs.	Gages	Hrs.	Gages	Hrs.
		\$		\$		\$		\$		\$		\$		\$	
Halifax, N.-É.....	Heure	0.18- 0.22	54	0.18- 0.22	54	0.18- 0.22	54	0.18- 0.22	54	0.18- 0.22	54	0.18- 0.22	54	0.18- 0.22	54
Charlottetown, I.P.É.	Jour..	1.25	60	1.25	60	1.25	60	1.25	60	1.25	60	1.25	60	1.40	60
Fredericton, N.-B....	Jour..	1.25- 1.60	54	1.25- 1.60	54	1.25- 1.60	54	1.25- 1.60	54	1.25 1.60	54	1.25- 1.60	54	1.60- 2.00	54
Montréal, Qué.....	Heure	0.20	60	0.20	60	0.20	60	0.20	60	0.20	60	0.21	60	0.22½	60
Ottawa, Ont.....	Jour..	1.75	54	1.75	54	1.75	54	1.80	54	1.98	54	1.98	54	2.25	54
Toronto, Ont.....	Heures	0.22½	54	0.22½	54	0.22½	54	0.22½	54	0.22½	54	0.25	54	0.25	54
Winnipeg, Man.....	Jour..	1.57½ 2.02½	54	1.57½ 2.02½	54	1.57½ 2.02½	54	1.80 2.25	54	1.80 2.25	54	2.02½ 2.25	54	2.02½ 2.47½	54
Moose Jaw, Sask....	Jour..	2.00	60	2.00	60	2.00	60	2.25	60	2.75	60	2.50 2.75	60	2.50 3.00	60
Edmonton, Alta....	Heure	0.20	60	0.25	60	0.25	54	0.25	54	0.25	54	0.30	48	0.30	54
Victoria, C.B.....	Jour..	2.75	48	2.75	48	2.75	48	2.75	48	3.00	48	3.00	48	3.00	54

CONTREMAITRES DES CHEMINS.—Suite

Halifax, N.-É.....	Heure	0.22½ 0.36	54	0.22½ 0.36	54	0.22½ 0.36	54	0.22½ 0.36	54	0.22½ 0.36	54	0.22½ 0.36	54	0.22½ 0.36	54
Charlottetown, I.P.É.	Jour..	1.40	60	1.40	60	1.40	60	1.40	60	1.40	60	1.40	60	1.85	60
Fredericton, N.-B....	Année	600.00	54	600.00	54	600.00	54	600.00	54	600.00	54	600.00	54	800.00	54
Montréal, Qué.....	Heure	0.25- 0.30	60	0.25- 0.30	60	0.25- 0.30	60	0.25- 0.35	60	0.25- 0.40	60	0.25- 0.40	60	0.27- 0.42	60
Ottawa, Ont.....	Jour..	2.00	54	2.00	54	2.00	54	2.25	54	2.50	54	2.50	54	2.75	54
Toronto, Ont.....	Jour..	3.00- 4.00	54	3.00- 4.00	54	3.00- 4.00	54	3.00- 4.25	54	3.00- 4.25	54	3.00- 4.25	54	3.00- 4.25	54
Winnipeg, Man.....	Jour..	3.00- 3.50	54	3.00- 3.50	54	3.00- 4.00	54	3.50- 4.00	54	4.00- 5.00	54	4.00- 5.00	54	4.00- 5.00	54
Edmonton, Alta....	Jour..	2.50	54	2.50	54	2.50	54	2.50	54	3.00	54	3.25	48	3.60	54
Victoria, C.B.....	Jour..	2.75	48	2.75	48	2.75	48	2.75	48	3.00	48	3.00	48	3.00	48

COMMISSION D'ENQUETE SUR

CHARRETIERS.—(Avec cheval et voiture.)

LOCALITÉ	Unité	1900		1901		1902		1903		1904		1905		1906	
		Gages	Hrs.	Gages	Hrs.	Gages	Hrs.	Gages	Hrs.	Gages	Hrs.	Gages	Hrs.	Gages	Hrs.
		\$		\$		\$		\$		\$		\$		\$	
Halifax, N.-É.....	Heure	0.20	54	0.20	54	0.20	54	0.22¼	54	0.22¼	54	0.22¼	54	0.22¼	54
Charlottetown, I. P. É	Jour..	2.25	60	2.25	60	2.50	60	2.50	60	2.50	60	2.50	60	2.50	60
Fredericton, N.-B...	Jour..	2.00	60	2.00	60	2.00	60	2.00	60	2.00- 2.50	54	2.00- 2.50	54	2.00- 2.50	54
Montréal, Qué.....	Heure	0.30	60	0.30	60	0.30	60	0.30	60	0.30	60	0.30	60	0.30	60
Ottawa, Ont.....	Jour..	1.75	60	1.75	60	1.75	60	1.75	60	1.75	60	2.00	54	2.25	54
Toronto, Ont.....	Heure	0.28	54	0.28	54	0.28	54	0.31	54	0.31	54	0.31	54	0.35	54
Winnipeg, Man.....	Jour..	2.50	60	2.50	60	3.00	60	3.00	60	3.00	60	3.00	60	3.00	60
Edmonton, Alta....	Heure	0.27½	60	0.27½	60
Victoria, C.B.....	Jour..	3.50	48	3.50	48	3.50	48	3.50	48	4.00	48	4.00	48	4.00	48

CHARRETIERS.—(Avec cheval et voiture.)—Suite.

LOCALITÉ.	Unité	1907		1908		1909		1910		1911		1912		1913	
		Gages	Hrs.	Gages	Hrs.	Gages	Hrs.	Gages	Hrs.	Gages	Hrs.	Gages	Hrs.	Gages	Hrs.
		\$		\$		\$		\$		\$		\$		\$	
Halifax, N.-É.....	Heure	0.28	54	0.28	54	0.28	54	0.28	54	0.28	54	0.28	54	0.28	54
Charlottetown, I. P. É	Jour..	2.50	60	2.50	60	2.50	60	2.50	60	2.50	60	2.50	60	2.50	60
Fredericton, N.-B...	Jour..	2.00- 2.50	54	2.00- 2.50	54	2.00- 2.50	54	2.00- 2.50	54	2.00- 2.50	54	2.00- 2.50	54	2.50- 2.75	54
Montréal, Qué.....	Heure	0.30	60	0.30	60	0.30	60	0.30	60	0.30	60	0.31½	60	0.35	60
Ottawa, Ont.....	Jour..	2.25	54	2.25	54	2.50	54	2.50	54	2.00	54	2.70	54	2.70	54
Toronto, Ont.....	Heure	0.35	54	0.35	54	0.35	54	0.35	54	0.35	54	0.35	54	0.40	54
Winnipeg, Man.....	Jour..	3.00	60	3.00	60	3.00	60	3.50	60	3.50	60	3.50	60	3.50	60
Edmonton, Alta....	Heure	0.27½	60	0.27½	60	0.36	60	0.39	60	0.39	60	0.49	54		
Victoria, C.B.....	Jour..	4.00	48	4.00	48	4.00	48	4.00	48	4.50	48	4.50	48	4.50	48

XV.—SERVICE DOMESTIQUE.

MÉNAGÈRES.*

LOCALITÉ.	1900	1901	1902	1903	1904	1905	1906	1907	1908	1909	1910	1911	1912	1913
	\$	\$	\$	\$	\$	\$	\$	\$	\$	\$	\$	\$	\$	\$
Halifax, N.-É.....	10	10	10	12	12	12	12	12	12	15	15	16	20	25
Charlottetown, I.P.É.....	10	10	10	10	12	12	12	15	15	15	15	18	18	20
St-Jean, N.-B.....	12	12	12	12	12	12	13	13	13	14	14	14	15	15
Montréal, Qué.....	18	18	20	20	20	20	25	25	25	25	30	30	35	37
Toronto, Ont.....	18	18	18	20	20	25	25	25	25	28	30	30	35	40
Winnipeg, Man.....	18-20	18-20	18-22	20-25	22-25	22-25	22-25	22-25	25-30	25-30	25-35	25-35	30-35	30-40
										†35				†45
Regina, Sask.....	20-22	02-22	20-22	20-25	20-25	22-25	22-25	25-30	25-30	25-30	30-35	30-35	30-40	30-40
Calgary, Alta.....	10-15	10-15	10-18	10-20	12-20	15-20	15-25	15-25	18-25	18-30	18-35	20-40	20-40	20-40
Vancouver, C.B.....	20-25	20-25	20-25	22-27	22-27	22-27	25-30	25-30	27-32	27-32	32-35	32-35	35-40	35-40

(*) Taux par mois.

†Habilité exceptionnelle.

CUISINIÈRES.†

LOCALITÉ.	1900	1901	1902	1903	1904	1905	1906	1907	1908	1909	1910	1911	1912	1913
	\$	\$	\$	\$	\$	\$	\$	\$	\$	\$	\$	\$	\$	\$
Halifax, N.-É.....	8	8	10	10	10	12	12	12	12	14	14	15	15	18
Charlottetown, I.P.É.....	7	7	8	8	9	9	9	10	10	11	11	12	13	15
St-Jean, N.-B.....	12	12	12	12	12	12	13	13	13	14	14	14	15	15
Montréal, Qué.....	14	14	15	16	16	17	18	18	20	20	25	25	25	27
Toronto, Ont.....	15	15	16	16	18	18	18	19	20	23	24	24	25	25
Winnipeg, Man.....	15-18	15-18	15-18	18-20	18-20	18-22	18-22	18-22	20-25	22-25	22-30	25-30	25-32	30-35
										*30				*40
Regina, Sask.....	20-25	20-25	20-25	20-25	20-25	20-25	20-25	20-25	20-25	20-25	20-25	20-25	25-30	25-30
Calgary, Alta.....					15-20	18-25	18-25	20-25	20-30	20-30	20-30	20-30	20-35	20-35
Vancouver, C.B.....	18-20	18-20	18-20	20-23	20-23	20-23	22-27	22-27	27-35	27-35	27-35	27-35	30-35	35-37

*Habilité exceptionnelle.

(†) Taux par mois.

COMMISSION D'ENQUETE SUR

SERVITEURS.†

Localité.	1900	1901	1902	1903	1904	1905	1906	1907	1908	1909	1910	1911	1912	1913
	\$	\$	\$	\$	\$	\$	\$	\$	\$	\$	\$	\$	\$	\$
Halifax, N.-É.....	6	6	7	7	7	8	8	9	9	10	10	10	10	11
Charlottetown, I.P.É.....	5	5	5	5	6	6	6	7	7	7	7	8	8	9
St-Jean, N.B.....	10	10	10	10	10	10	11	11	11	12	12	12	13	13
Montréal, Qué.....	10	10	10	11	11	12	12	12	14	14	15	15	16	16
Toronto, Ont.....	12	12	12	12	12	13	14	14	14	15	16	18	19	20
Winnipeg, Man.....	10-12	10-12	12-13	12-14	12-14	13-15	13-15	13-15	13-16	15-17	15-17 *20	15-18	15-20	18-20 *25
Régina, Sask.....	12-16	12-16	12-16	12-16	12-16	16-18	16-18	18-20	18-20	18-20	20-22	20-22	20-25	20-25
Calgary, Alta.....	12-15	12-15	12-18	12-18	12-20	12-25	12-25	15-25	15-25	18-30	18-30	18-35	18-35	18-35
Vancouver, C.B.....	15-20	15-20	15-20	18-20	18-22	18-22	20-22	20-22	22-25	22-25	22-27	22-27	25-30	25-30

*Habilité exceptionnelle.

†Taux par mois.

CUISINIERS.†

Halifax, N.-É.....	7	7	8	8	8	10	10	10	10	12	12	13	14	15
Charlottetown, I.P.É.....	6	6	6	7	7	7	8	8	8	9	9	10	10	11
St-Jean, N.-B.....	10	10	10	10	10	10	11	11	11	12	12	12	13	13
Montréal, Qué.....	12	12	12	13	13	13	14	14	15	16	18	18	20	20
Toronto, Ont.....	12	12	13	13	13	14	15	16	17	18	19	19	22	22
Winnipeg, Man.....	12-13	12-13	12-15 *18	13-15	13-15	13-15	15-18	15-18	18-20	18-20	18-22	20-25	20-25	20-25
Régina, Sask.....	20-30	20-30	20-30	20-30	20-30	20-30	20-30	20-30	20-30	20-30	20-30	25-35	25-35	25-35
Calgary, Alta.....	10-15	10-15	10-15	10-18	10-18	10-20	10-20	10-25	15-25	15-25	18-28	18-30	20-35	20-35
Vancouver, C.B.....	18-20	18-20	18-20	18-22	18-22	20-22	20-25	20-25	22-25	22-25	22-27	22-27	25-30	25-30

*Habilité exceptionnelle.

†Taux par mois.

FILLES DE TABLE. (†)

LOCALITÉ.	1900	1901	1902	1903	1904	1905	1906	1907	1908	1909	1019	1911	1912	1913
Halifax, N.-É.....	6	6	7	8	8	9	9	9	9	10	10	10	12	12
Charlottetown, I.P.É.....	6	6	6	6	7	7	7	7	8	8	8	8	9	9
St-Jean, N.-B.....	10	10	10	10	10	10	10	11	11	11	12	12	13	13
Montréal, Qué.....	10	10	12	12	12	12	14	14	14	15	15	15	16	16
Toronto, Ont.....	11	11	11	11	12	12	14	14	15	16	18	18	18	20
Winnipeg, Man.....	8-10	8-10	8-10	10-12	10-12	10-12	10-12	10-12	12-15	12-16	16-18	16-18	16-20	18-20
Régina, Sask.....	12-16	12-16	12-16	12-16	12-16	16-18	16-18	18-20	18-20	18-20	20-22	20-22	20-25	20-25
Calgary, Alta.....	15-25	15-25	15-25	15-25	15-25	18-25	18-25	18-30	18-30	20-30	20-35	20-35	20-35	20-35
Vancouver, C.B.....	14-18	14-18	14-18	15-20	15-20	15-20	15-20	15-20	18-22	18-22	18-22	20-25	20-25	20-25

BONNES. (†)

Halifax, N.É.....	6	6	7	7	7	7	8	8	8	10	11	12	12	12
Charlottetown, I.P.É.....	5	5	5	5	6	6	6	8	8	8	8	8	9	9
St-Jean, N.B.....	10	10	10	10	10	10	11	11	11	11	11	11	12	12
Montréal, Qué.....	10	10	10	10	11	11	11	12	12	12	14	14	15	15
Toronto, Ont.....	12	13	14	14	14	15	15	15	15	16	17	18	18	19
Winnipeg, Man.....	8-10	8-10	8-10	10-12	10-12	10-12	10-12	10-12	12-15	12-16	16-18	16-18	16-20	18-20
Régina, Sask.....	14-16	14-16	14-16	14-16	14-16	14-16	14-16	14-16	16-18	16-18	18-20	18-20	20-25	20-25
Calgary, Alta.....					8-15	10-18	10-18	10-20	12-20	15-20	16-22	18-25	18-25	18-25
Vancouver, C.B.....	15-20	15-20	15-20	15-20	15-20	15-20	15-20	15-20	18-22	18-22	18-22	20-25	20-25	20-25

BONNES D'ENFANTS. (†)

	\$	\$	\$	\$	\$	\$	\$	\$	\$	\$	\$	\$	\$	\$
Halifax, N.É.....	5	5	5	5	7	7	7	9	9	10	10	10	10	10
Charlottetown, I.P.É.....	5	5	5	5	5	6	6	6	6	7	7	7	8	8
St-Jean, N.B.....	6	6	7	7	7	7	8	8	8	9	9	9	10	11
	*10	*10	*10	*10	*10	*10	*10	*10	*10	*10	*10	*10	*12	*12
Montréal, Qué.....	8	8	9	9	9	10	10	10	12	12	13	13	14	14
	*15	*15	*15	*15	*15	*17	*17	*17	*17	*18	*18	*18	*20	*20
Toronto, Ont.....	10	10	10	10	10	11	11	12	12	13	13	15	15	15
	*15	*15	*16	*16	*16	*17	*17	*17	*18	*18	*19	*23	*23	*25
Winnipeg, Man.....	7-9	7-9	8-9	8-9	9-10	9-10	9-10	9-10	10-12	12-15	12-15	13-15	13-15	13-15
					*15				*20					*25
Régina, Sask.....	8-10	10-12	10-12	10-12	10-12	12-15	12-15	12-15	12-15	16-18	16-18	16-18	18-20	18-20
Calgary, Alta.....	8	8	8	9	10	10	10-15	10-18	10-20	10-20	10-20	10-20	12-20	12-20
Vancouver, C.B.....	12-15	12-15	12-15	12-15	12-15	12-15	14-16	14-16	16-18	16-18	16-18	18-20	20-22	20-25

(†) Au mois.

* Bonnes d'enfants expérimentées.

LE COURS DES SALAIRES AU CANADA, 1900-1913.

Le manque de salaires types rend difficile l'appréciation des tendances des salaires. Les qualifications individuelles et la coutume déterminent le salaire dans une grande mesure; de plus, des positions salariées équivalentes sont souvent considérées d'une manière différente. La même position aussi est fréquemment sujette à des changements, par exemple, celle de gérant ou de teneur de livres dans une entreprise qui se développe.

Les salaires de deux classes, cependant, se prêtent d'une manière assez satisfaisante à la statistique, c'est-à-dire ceux du clergé protestant et ceux des instituteurs des écoles publiques. Le personnel de ces deux classes est largement distribué, et l'on peut dire que la nature des services qu'il rend varie seulement avec les grands changements dans la communauté elle-même; et quoique leur salaire soit moins flexible que ceux des occupations plus intimement liées à la vie industrielle dans le pays, les renseignements qui s'y rapportent sont plus faciles d'accès. L'étude présente se limite à ces deux classes.¹

Nous nous sommes adressés aux corps gouvernants des différentes églises au Canada pour obtenir des renseignements concernant les salaires du clergé. Les statistiques que nous publions ci-après dans le tableau No 1 représentent tout ce que nous avons pu obtenir de renseignements à ce propos.

Les statistiques des salaires des instituteurs publiées au tableau No II furent prises dans les rapports annuels du ministère de l'éducation de diverses provinces. Dans presque tous les cas elles sont des moyennes et il est possible qu'elles reflètent probablement des tendances autres que celles du mouvement des salaires.

Nous n'avions pas à notre disposition le temps nécessaire pour préparer les chiffres moyens d'année en année, mais le pourcentage de l'augmentation des salaires en 1912-1913 relativement à l'année 1900 se trouvera indiqué dans les tableaux. En combinant ceux-ci pour en obtenir les moyennes simples, nous obtenons les résultats suivants:

POURCENTAGE DE L'AUGMENTATION DANS LES SALAIRES DU CLERGÉ, 1912-1913, COMPARÉ AVEC 1900.*

	Nouvelle-Ecosse.	Ile du Prince-Edouard.	Nouveau-Brunswick.	Québec.	Ontario.	Manitoba.	Saskatchewan.	Alberta.	Colombie-Britannique.	Le tout
Baptiste.....	27.5	20.6	20.8	22.6	31.9	27.0
Eglise d'Angleterre	16.6	41.8	33.3	29.5
Méthodiste.....	30.7	30.7
Presbytérienne....	27.5	9.8	22.6	35.5	67.7	45.6	34.0
Totaux.....	22.6	20.6	18.8	30.4	33.6	67.7	45.6	30.3

(1) Les employés publics forment une troisième classe, et comme leurs salaires sont fixés par la loi, ils ne se meuvent que tranquillement à de longs intervalles et subitement.

*En éliminant toutes les diminutions et les augmentations de plus de 100 pour cent comme étant dues à des circonstances anormales.

POURCENTAGE DE L'AUGMENTATION DANS LES SALAIRES DES INSTITUTEURS DANS LES ÉCOLES PUBLIQUES, 1912-1913, COMPARÉ AVEC 1900

	Nouvelle-Ecosse.	Ile du Prince-Edouard.	Nouveau-Brunswick.	Québec.	Ontario.	Manitoba.	Saskatchewan.	Alberta.	Colombie-Britannique.	Le tout
Hommes	36.1	36.2	49.0	88.8	61.8	30.5	33.2	54.3	46.0
Femmes	27.4	36.1	67.1	106.2	72.9	38.2	32.5	36.8	49.1
Non-classifiés.	23.1	43.9	38.3	37.0
Le tout	33.0	36.1	49.3	97.5	67.8	43.9	34.3	32.9	42.4	46.7

Comme nous l'avons indiqué plus haut, les salaires de ces classes furent le contre-coup de changements étendus dans la communauté aussi bien que des changements dans le coût de l'existence; quand les changements furent importants, les salaires furent, strictement parlant, changeant d'année en année. Ainsi la hausse rapide des salaires des ministres presbytériens à l'ouest des grands lacs est un indice sans doute de l'augmentation des congrégations. Même lorsque l'on élimine toutes les augmentations d'au-dessus de 100 pour cent, ces augmentations se manifestent d'une manière remarquable dans l'analyse ci-haut. Les chiffres pour les provinces de l'ouest, où la situation fut plus stable, sont un meilleur indice de l'étendue auquel les salaires des ministres et du clergé ont répondu à la hausse du coût de la vie seulement.

L'on peut faire la même remarque en rapport avec les salaires des instituteurs. Le taux élevé de l'augmentation dans l'ouest reflète généralement le développement, aussi bien que les conditions du coût de la vie. La hausse prononcée indiquée dans Québec est une réaction des salaires anormalement bas qui prévalaient il y a quelques années.

TABLEAU I.—Honoraires des ministres et du clergé, Canada, 1900-1913.

ÉGLISE BAPTISTE.

	1903	1911	1913	Pourcentage de l'augmentation 1913 sur 1903.		
	\$	\$	\$	\$		
Nouvelle-Ecosse—						
Halifax (First).....	1,800	2,000	2,000	11.1		
" (North).....	1,200	1,600	1,800	50.0		
" (Tabernacle).....	1,200	1,250	1,400	16.7		
Dartmouth (First).....	800	900	1,000	25.0		
Windsor.....	1,000	1,000	1,200	20.0		
Wolfville.....	1,200	1,500	1,800	50.0		
Middleton.....	800	1,000	1,200	50.0		
Digby.....	700	900	1,000	42.8		
Yarmouth (First).....	1,100	1,200	1,300	18.2		
" (Temple).....	900	1,000	1,000	11.1		
Liverpool.....	650	800	800	23.1		
Lunenburg.....	600	700	700	16.7		
Truro (First).....	1,000	1,200	1,200	20.0		
" (Emmanuel).....	1,000	1,200	1,200	20.0		
Amherst.....	1,500	1,500	1,800	20.0		
Ncw Glasgow.....	700	800	800	14.3		
Sydney (rue Pitt).....	700	900	1,000	42.8		
" (Bethany).....	700	800	900	28.6		
Berwick.....	700	1,000	1,000	42.8		
Ile du Prince-Edouard—						
Charlottetown.....	1,000	1,000	1,000	.0		
Summerside.....	700	800	900	28.6		
Montague.....	600	800	800	33.3		
Nouveau-Brunswick—						
St. John (rue Germain).....	1,600	1,800	1,800	12.5		
" (rue Main).....	1,600	1,800	1,800	12.5		
" (Leinster).....	1,100	1,200	1,250	13.6		
" (rue Brussels).....	1,100	1,200	1,300	18.2		
" (rue Victoria).....	1,000	1,000	1,100	10.0		
" (rue Charlotte).....	900	1,200	1,200	33.3		
Fredericton (rue Brunswick).....	1,300	1,400	1,700	30.8		
" (rue George).....	800	900	1,000	25.0		
Woodstock.....	900	1,240	1,250	38.9		
St. Stephen.....	1,000	1,100	1,100	10.0		
Moncton (First).....	1,700	1,800	1,900	5.9		
" (rue Highfield).....	900	1,000	1,000	11.1		
Sussex (rue Main).....	1,000	1,200	1,400	40.0		
" (avenue Church).....	800	850	1,000	25.0		
Newcastle.....	800	800	800	00.0		
Campbellton.....	900	1,100	1,200	33.3		
Sackville.....	900	900	1,000	11.1		
Hampton.....	700	800	1,000	42.8		
Québec—						
	1903	1905	1910	1912	1913	
Québec.....	1,100		1,100	1,200		9.1
Sherbrooke.....	400			600	600	50.0
Montréal (First).....	2,227	2,415	2,500	2,500	2,500	12.2
" (Olivet).....	2,625	2,620	2,500	2,750	3,000	14.3
" (Westmont).....	455	1,600	2,100	2,100		361.5
" (Pointe St. Charles).....	1,100	1,200	1,200	1,400	1,400	27.3
Ontario—						
Ottawa (First).....	1,800	2,000	2,000	1,666	1,500	-16.7
" (McPhail).....	1,200	1,240	1,600	1,600	1,800	50.
" (4ème Ave.).....	550	650	1,500	1,600	1,333	142.2
Brockville.....	1,275	1,360	1,400	1,300	1,200	-5.9
Kingston (First).....	800	800	900	900	900	12.5
" (rue Union).....	600	650	507	600	600	
Belleville.....	1,000	1,000	1,000	1,100	1,200	20.
Peterborough (rue Murray).....	1,100	1,000	1,500	1,800	1,800	63.6
" (rue Park).....	600	712	869	1,140	1,000	66.7
Orillia.....	700		811	891	900	28.6

TABLEAU I.—Honoraires des ministres et du clergé, Canada, 1900-1913.—*Suite.*

ÉGLISE BAPTISTE—*Suite.*

	1903	1905	1910	1912	1913	Pourcentage de l'augmenta- tion 1913 sur 1903
	\$	\$	\$	\$	\$	
Ontario—<i>Suite.</i>						
Toronto (rue Jarvis).....	4,343	4,175	6,000	6,562	51.1
" (chemin Walmar).....	2,880	3,872	3,300	4,000	4,000	38.9
" (rue Bloor).....	2,230	2,500	2,600	3,000	3,000	34.5
" (Memorial).....	1,199	975	1,000
" (chemin Dovercourt).....	1,200	1,206	2,400	2,400	2,000	66.7
" (First ave.).....	1,000	1,180	1,800	2,000	2,000	100.
" (Immanuel).....	1,200	1,200	1,400	1,400	1,500	25.
" (College).....	1,460	2,040	2,300	2,600	2,600	78.1
" (Western).....	1,100	1,200	1,800	1,800	63.6
" (rue du Parlement).....	800	910	1,200	1,200	50.
St. Catharines (rue Queen).....	1,705	2,024	1,200	1,400	1,500	-12.
" (rue Lyman).....
Niagara Falls (First).....	608	679	900	900	925	52.1
" (South).....	527	886	676	842	1,025	94.5
Hamilton (rue Wentworth).....	1,085	1,547	1,000	1,100	1.4
" (rue James).....	4,872	4,435	2,000	2,609	2,500	49.7
Brantford (First).....	1,200	1,300	1,400	1,800	2,000	66.7
" (Park).....	1,400	1,430	1,795	1,984	2,000	42.8
" (Calvary).....	1,200	1,300	1,300	1,200	1,200
" (Immanuel).....	750	900	1,200	900	900	20.
Guelph (First).....	800	800	832	1,600	1,600	100.
" (Trinity).....	805	734
Berlin (rue King).....	400	475	950	1,000	1,146	186.5
" (rue Benton).....	1,054	1,200
Galt.....	800	800	900	900	12.5
Woodstock (First).....	1,200	1,200	1,600	1,500	1,500	25.0
" (rue Oxford).....	668	721	800	900	900	34.7
Stratford.....	1,100	1,107	1,200	1,500	1,500	36.4
London (rue Talbot).....	1,900	1,500	2,000	2,000	2,000	5.3
" (rue Adelaide).....	1,000	1,737	1,500	1,700	1,700	70.0
" (rue Egerton).....	105	343	900	1,000	826	686.7
" (rue Maitland).....	470	550	900	1,000	1,000	112.8
" (South Worthey).....	800	800	1,000	1,000	1,000	25.0
St. Thomas.....	1,200	1,426	1,107	1,600	1,600	33.0
Owen Sound.....	1,000	1,000	1,300	1,300	1,345	34.5
Sault Ste. Marie.....	1,000	1,938	1,300	30.0
Port Arthur.....	450	1,467	1,278	1,500	1,500	233.3
Fort William.....	577	1,135	1,300	1,400	142.6

TABLEAU I.—Honoraires des ministres et du clergé, Canada, 1900-1913.—*Suite.*

ÉGLISE D'ANGLETERRE.

NOUVELLE-ÉCOSSE	1900	1901	1902	1903	1904	1905	1906	1907	1908	1909	1910	1911	1912	1913	Pourcentage de l'augmentation 1913 sur 1901
Paroisses.	\$	\$	\$	\$	\$	\$	\$	\$	\$	\$	\$	\$	\$	\$	
Amherst.....	1,000	1,050	1,050	1,000	1,150	1,150	1,150	1,200	1,060	1,150	1,150	1,125	1,200	20.0
Springhill.....	800	950	950	1,050	1,075	1,025	960	950	800	900	02.5
Parrsboro.....	870	940	840	840	890	800	883	900	850	-2.3
Pietou.....	900	740	700	700	700	700	700	700	750	850	850	1,000	1,000	11.1
New Glasgow.....	900	900	900	900	900	1,100	1,100	1,000	1,000	1,000	1,000	1,000	1,200	33.3
Kentville.....	850	850	775	850	850	850	850	950	766	900	900	1,000	17.6
Bridgetown.....	850	670	800	608	800	914	762	733	860	812	717	700	800	850
Annapolis.....	1,175	1,175	1,175	1,175	1,175	1,220	1,175	1,175	1,175	1,175	1,175	1,175	1,037	1,075	-8.5
Digby.....	1,000	1,000	1,000	1,000	1,000	1,000	1,000	1,000	850	850	950	850	900	-10.
Weymouth.....	1,025	1,025	1,025	1,025	1,025	1,025	900	900	1,000	1,000	1,000	1,100	900	-12.2
Shelburne.....	925	832	925	925	925	925	925	925	925	925	925	800	850	870	-6.
Liverpool.....	972	1,110	1,081	1,088	1,076	1,010	1,068	1,078	1,000	1,000	1,000	1,000	1,000	2.8
Bridgewater.....	905	900	800	885	950	950	1,025	1,000	800	1,000	1,100	1,100	21.5
Halifax (St-Georges).....	1,200	1,200	1,400	1,400	1,400	1,400	1,200	1,200	1,200	1,400	1,200	1,400	1,400	1,400	16.7
Darmouth.....	1,100	1,100	1,100	1,100	1,100	1,100	1,100	1,100	1,100	1,100	1,200	1,200	1,400	1,400	27.3
Sydney (Christ Church).....	1,300	1,300	1,300	1,300	1,300	1,500	1,500	1,500	1,500	1,500	1,500	1,500	15.4
North Sydney.....	600	885	900	1,025	1,000	1,000	1,000	880	800	850	950	1,000	1,200	100.0
Sydney Mines.....	795	750	750	750	850	850	850	1,000	850	850	900	1,045	800	1,145	44.0
Glace Bay.....	750	1,020	1,250	1,400	900	850	850	850	1,000	1,165	55.3
Charlottetown (St-Paul).....	1,400	1,400	1,650	1,400	1,700	1,700	1,700	1,400	1,400	1,400	1,400	1,400	1,600	14.3
Charlottetown (St-Pierre).....	1,000	1,000	1,000	1,216	1,216	1,250	1,250	1,250	1,000	1,000	1,000	1,000	1,000	1,800	80.0

TABLEAU I.—Honoraires des ministres et du clergé, Canada, 1900-1913.—*Suite.*

Diocèse de Québec	1ère année de service	2ème année de service	3ème année de service	4ème année de service	5ème année de service	5 à 10 ans de service	10 à 15 ans de service	15 à 20 ans de service	Service de 20 ans et plus
Année.	\$	\$	\$	\$	\$	\$	\$	\$	\$
1900.....	600	600	600	600	600	700	750	800	800
1905.....	600	600	600	600	600	750	900	900	900
1909.....	700	700	700	725	750	825	950	1,000	1,000
1911.....	800	850	900	950	1,000	1,000	1,000	1,000	1,000
1913.....	800	850	900	950	1,000	1,000	1,000	1,000	1,000
Pourcentage de l'augmentation, 1913 sur 1900.....	83.3	41.7	50.0	58.3	66.7	42.8	33.3	25.0	25.0

ÉGLISE D'ANGLETERRE.—*Suite.*

Diocèse d'Ottawa.	1900	1901	1902	1903	1904	1905	1906	1907	1908	1909	1910	1911	1912	1913	Pourcentage de l'augmentation 1913 sur 1900
Paroisses	\$	\$	\$	\$	\$	\$	\$	\$	\$	\$	\$	\$	\$	\$	
1.....	2,800	2,800	2,166	2,558	2,350	2,800	2,500	2,800	3,100	3,300	3,300	3,575	3,400	3,400	21.4
2.....	1,350	1,275	1,275	1,350	1,300	1,375	1,325	1,300	1,425	1,766	2,101	2,371	2,343	2,275	68.5
3.....	1,000	1,000	1,000	1,000	1,000	1,000	716	1,000	725	800	833	1,000	1,341	1,117	11.7
4.....	744	791	924	856	866	850	800	809	819	835	870	872	900	860	15.6
5.....	2,000	2,000	2,000	2,300	2,800	2,900	2,800	2,932	2,180	3,291	2,915	3,557	4,275	4,400	120.0
6.....	2,589	1,710	1,223	1,750	1,475	1,660	1,603	1,820	2,082	2,022	2,777	2,600	2,800	2,800	8.1
7.....	1,000	1,000	801	802	1,200	1,300	1,400	1,500	1,500	1,700	1,700	1,800	2,553	2,800	180.0
8.....	1,200	1,200	1,200	1,400	1,400	1,600	1,700	1,800	2,000	2,200	2,000	2,000	2,400	2,435	102.9
9.....										600	775	1,000	1,083	1,200	100.0
10.....	200	211	225		415	760	750	1,000	1,000	1,000	1,000	1,057	1,000	1,100	450.0
11.....	1,500	1,500	1,750	1,750	1,500	1,500	1,600	1,600	1,600	1,600	1,800	1,800	1,800	—	20.0
12.....	1,103	858	1,000	1,000	1,000	1,000	1,000	1,200	1,200	1,200	1,200	1,400	1,400	1,400	26.9
13.....	900	1,000	1,000	1,000	1,000	1,000	1,000	1,000	1,000	1,000	1,000	879	1,204	1,000	11.1
14.....	665	737	635	886	800	1,000	1,000	1,000	1,000	1,000	1,000	1,000	1,000	1,000	50.4
15.....	807	887	1,000	1,000	1,000	1,074	1,000	1,000	1,000	1,000	1,000	1,000	1,000	1,000	23.9
16.....	810	765	765	810	765	825	832	800	450	1,200	1,000	1,000	1,000	1,000	23.4
17.....	1,042	1,042	1,042	1,041	1,041	1,041	1,270	1,103	1,139	1,140	1,140	1,140	1,200	1,400	34.4
18.....	411	505	464	461	510	485	540	730	349	588	402	479	571	38.9
19.....	800	800	800	800	800	900	887	800	800	800	800	1,153	1,200	1,200	50.0
20.....	1,000	1,000	1,000	1,000	1,000	1,000	1,000	1,100	1,100	1,100	1,100	1,000	1,000	1,100	10.0

*Les paroisses numéros 6 et 11 furent amalgamées en 1913.

TABLEAU I.—Honoraires des ministres et du clergé, Canada, 1900-1913.—*Suite.*

ÉGLISE D'ANGLETERRE.—*Suite.*

DIOCÈSE D'OTTAWA	1902	1903	1904	1905	1906	1907	1908	1909	1910	1911	1912*	1913	Pourcentage de l'augmentation 1913 sur 1902
PAROISSES.	\$	\$	\$	\$	\$	\$	\$	\$	\$	\$	\$	\$	
Kingston (St. Jacques).....	1,861	1,988	1,844	1,920	1,964	2,118	2,149	2,053	1,725	1,725	2,225	19.5
" (St-Paul).....	1,025	1,075	1,125	1,250	1,250	1,600	1,400	1,400	1,400	1,400	1,400	36.6
" (St-Luc).....				1,000	1,000	1,150	1,175	800	1,175	800	1,000
Belleville (St-Thomas).....	1,750	1,220	1,335	1,572	1,814	1,842	1,842	1,420	1,511	1,661	1,799	2.8
" (Christ Church).....	1,000	1,000	1,032	1,326	932	1,058	1,175	1,175	1,325	1,428	1,500	50.0
Brockville (St-Pierre).....	1,050	962	1,137	967	1,050	1,087	1,050	1,050	1,050	1,050	1,050
" (Trinité).....	1,362	1,323	1,279	1,362	1,237	1,282	1,200	1,287	1,200	1,200	1,355	-0.5
" (St-Paul).....	1,200	1,200	1,240	1,200	1,200	1,000	1,180	1,180	1,200	1,200	1,000	-16.7
Gananoque.....	800	800	1,000	1,000	1,000	1,000	1,000	1,000	1,000	1,000	1,494	86.7
Merrickville.....	770	810	784	987	870	855	850	850	1,079	1,044	1,101	44.2
Prescott.....	1,051	1,180	1,029	1,153	1,372	1,185	1,129	1,152	1,450	1,450	1,473	40.1
Kemptville.....	839	855	1,316	1,732	1,732	1,732	743	1,432	1,432	1,439	1,497	78.4
Trenton.....	981	974	974	1,043	982	954	1,019	1,007	1,091	1,090	982	0.1
Napanee.....	849	800	800	897	769	885	885	1,200	1,210	1,178	1,200	41.3

*Il n'y a pas eu de réunion du Synode en 1912 et par conséquent pas de rapport.

DIOCÈSE D'ALGOMA.	1900	1912	1914	Pourcentage de l'augmentation 1914 sur 1900
Sault Ste-Marie (St-Luc).....	\$ 800	\$ 1,500	\$ 1,800	125.0
" (St-Jean).....		600	800	33.3
Port-Arthur.....	1,000	1,500	1,500	50.0
Fort William (St-Luc).....	900	1,000	1,200	33.3
" (St-Paul).....	500	1,000	1,200	50.0
Sudbury.....	500	1,200	1,400	180.0
North Bay.....		1,000	1,500	50.0
Cobalt.....		1,000	1,200	20.0
Haileybury.....	500	800	800	60.0
Parry Sound.....	600	800	1,000	66.7
Huntsville.....	600	900	1,000	66.7
Bracebridge.....	600	800	800	60.0
Gravenhurst.....				

TABLEAU I.—Honoraires des ministres et du clergé, Canada, 1900-1913.—*Suite.*

ÉGLISE MÉTHODISTE.

82096-44

CONFÉRENCE DE LA BAIE DE QUINTÉ	1900	1901	1902	1903	1904	1906	1906	1907	1908	1909	1910	1911	1912	1913	Pourcentage de l'augmentation 1913 sur 1900
Circuit:	\$	\$	\$	\$	\$	\$	\$	\$	\$	\$	\$	\$	\$	\$	
Lindsay (a).....	1,200	1,300	1,300	1,300	1,300	1,400	1,400	1,400	1,400	1,400	1,400	1,500	1,500	1,500	25.0
Bowmanville (a).....	1,000	1,000	1,000	1,000	1,000	1,000	1,000	1,000	1,200	1,200	1,200	1,300	1,300	1,300	30.0
Pictou (a).....	1,200	1,200	1,200	1,200	1,200	1,200	1,200	1,300	1,300	1,300	1,300	1,300	1,300	1,400	16.7
Cannington (b).....	740	750	752	752	740	840	840	940	900	900	900	900	900	1,000	35.1
Brighton (b).....	800	800	800	800	800	800	800	850	900	1,000	1,000	1,000	1,000	1,000	25.0
Madoc (b).....	800	800	850	850	850	900	1,000	1,000	1,000	1,000	1,000	1,000	1,000	1,000	25.0
Atherly (c).....	500	480	540	540	540	490	500	690	700	700	700	750	790	810	62.0
Prince Albert (c).....	590	640	640	650	640	640	640	750	600	650	700	700	700	700	18.6
Shannonville (c).....	540	565	600	520	540	540	580	640	750	750	750	750	750	750	38.9

NOTE.—Les (a), (b) et (c) n'ont pas de signification, excepté de noter le degré de richesse du circuit mentionné.

LE COUT DE LA VIE AU CANADA

TABLEAU I.—Honoraires des ministres et du clergé, Canada, 1900-1913.—*Suite.*

ÉGLISE PRESBYTÉRIENNE.

NOUVELLE-ÉCOSSE.

	1900	1904	1906	1910	1913	Pourcentage de l'augmentation: 1913 sur 1900.
	\$	\$	\$	\$	\$	
Halifax (St. Matthews).....	2,000	2,000	2,000	2,500	2,500	25.0
" (St. Andrews).....	2,000	1,800	2,000	2,000	2,000	20.0
" (Fort Massey).....	2,500	2,500	2,500	3,000	3,000	66.7
" (rue Park).....	1,200	1,200	1,400	1,800	2,000	33.3
" (St. John's).....	1,200	1,300	1,400	1,600	1,600	20.0
" (rue Grove).....	1,000	1,000	1,000	1,200	1,200	

NOUVEAU-BRUNSWICK.

St. Jean (St. John's).....	1,500	1,100	1,200	1,200	1,400	-6.7
" (St. Andrews).....	2,250	1,500	1,500	2,000	2,500	11.1
" (St. Stephens).....	1,625	1,763	1,230	2,025	2,025	24.6
" (St. David's).....	2,000	-1,618	2,000	2,200	2,200	10.0

QUÉBEC.

Québec (St. Andrew's).....	1,800	2,000	2,000	2,000	2,200	22.2
" (Chalmers).....	2,000	1,869	2,000	2,000	2,000	
Sherbrooke.....	1,100	1,145	1,414	1,300	1,500	36.4
Montréal (Calvin).....	1,500	1,200	1,500	1,600	2,000	33.3
" (Erskine).....	4,000	4,000	4,000	4,450	6,000	50.0
" (Knox).....	3,000	3,000	3,000	3,000	2,500	-16.7
" (Stanley).....	2,200			2,200	2,500	13.6
" (St. Matthews).....	1,600			2,000	2,000	25.0

ONTARIO.

Ottawa (St. Paul's).....	1,800	1,800	1,800	2,000	2,400	33.3
" (St. Andrew's).....	4,500	4,500	4,500	5,500	5,500	22.2
" (Knox).....	2,500	2,500	2,500	2,800	2,800	12.0
" (Glebe).....	1,150	1,250	1,500	2,000	2,200	91.3
" (Erskine).....	1,224	1,255	1,500	2,000	2,000	63.4
" (rues Bank et Chalmers).....	2,400	2,000	2,000	2,800	*2,800	16.7
" (Stewarton).....	1,100	1,113	1,500	2,000	2,600	136.4
Kingston (St. Andrews).....	1,800	1,800	1,800	2,000	2,000	11.1
" (Chalmers).....	2,000	2,000	2,000	2,250	2,250	12.5
" (Cooke's).....	833	1,000	1,200	1,400	1,400	68.1
" (Zion).....		900	900	900	900	
Belleville (St. Andrews).....	1,500	1,331	1,223	1,150	1,300	86.7
" (rue John).....	1,400	1,400	1,400	1,600	1,600	14.3
Peterborough (St. Paul's).....	1,600	1,600	1,600	2,500	2,500	56.0
" (St. Andrews).....	1,200	1,200	1,400	1,400	1,600	33.3
Toronto (College).....	2,000	2,000	2,500	3,800	4,500	125.0
" (Bonar).....	1,200	1,500	1,650	2,000	2,000	66.7
" (rue Queen E.).....	1,200	1,200	1,200	1,500	2,000	66.7
" (Owest).....	2,000	2,000	2,000	1,250	2,970	48.5
" (Westminster).....	2,200	2,500	3,000	4,500	5,000	127.3
" (Bloor).....	3,000	3,000	3,300	4,167	6,000	100.0
" (Erskine).....	2,000	2,400	2,600	2,800	2,800	40.0
" (St. James Sq.).....	3,500	3,500	3,500	3,500	3,800	8.6
" (Knox).....	4,000	2,100	6,212	6,000	7,350	127.3
" (Parkdale).....	2,250	2,500	3,250	3,500	3,750	66.7

*L'église de la rue Bank est démolie et la nouvelle église "Chalmers" est construite.

TABLEAU I.—Honoraires des ministres et du clergé, Canada, 1900-1913.—*Suite.*

ÉGLISE PRESBYTÉRIENNE—*Suite.*

ONTARIO—*Suite.*

	1900	1904	1906	1910	1913	Pourcentage de l'augmentation 1913 sur 1900
	\$	\$	\$	\$	\$	
Toronto (Cooke's).....	1,829	2,150	2,350	3,000	5,700	211.6
" (Chalmers).....	1,700	2,000	2,400	2,000	3,000	76.5
" (St. Paul's).....	1,000	1,200	1,500	2,000	2,200	120.0
Port Arthur (St. Paul's).....	1,200	1,400	1,400	1,600	2,500	108.3
Fort William (St. Andrew's).....	1,000	1,200	1,400	1,800	2,040	104.0
Niagara Falls (St. Andrew's).....	1,000	1,000	1,000	1,065	1,500	50.0
St. Catharines (Knox).....	1,500	1,500	1,600	1,600	1,800	20.0
" (First).....	1,200	1,200	1,200	1,200	1,400	16.7
Hamilton (rue McNab).....	2,400	2,400	1,800	2,200	2,400	
" (Central).....	4,000	4,000	4,000	3,300	3,000	25.0
" (St. John's).....	1,800	1,800	1,800	2,000	2,200	22.2
" (Erskine).....	1,400	1,700	1,700	2,000	2,200	57.1
" (Knox).....	3,000	2,500	1,900	2,700	2,492	-16.9
" (St. Andrew's).....		1,700	1,500	1,900	2,000	17.6
" (St. Paul's).....	2,700	2,775	3,000	3,300	3,800	40.7
Brantford (Zion).....	2,430	2,496	2,495	3,050	3,000	23.4
" (St. Andrew's).....	1,200	1,246	1,500	1,500	1,500	25.0
" (Alexandra).....		900	1,000	1,264	1,400	55.0
Calt (Knox).....	3,000			3,000	3,350	11.7
" (Central).....	1,800			1,800	1,800	
Guelph (Chalmers).....	2,100	1,800	1,800	2,000	2,500	19.0
" (Knox).....	1,600	1,700	1,800	1,800	2,763	72.7
" (St. Andrew's).....	1,600	1,800	1,420	2,000	2,500	56.2
Berlin (St. Andrew's).....	1,400	1,400	1,500	1,600	2,000	42.8
Woodstock (Knox).....	1,500	1,500	1,500	1,800	2,200	46.7
" (Chalmers).....	1,200	1,200	1,315	1,400	1,600	33.3
London (First).....	2,400	2,700	2,700	2,500	2,500	4.2
" (Knox).....	1,500	1,600	1,700	1,700	1,700	13.3
" (St. James).....	1,600	1,800	1,589	2,000	2,200	37.5
" (St. Andrew's).....	2,800	2,679	3,000	3,000	4,200	50.0
St. Thomas (Knox).....	2,000	2,000	2,000	2,500	2,300	15.0
Stratford (St. Andrew's).....	1,200	1,200	1,200	1,200	1,200	
" (Knox).....	2,000	2,000	2,500	2,500	2,500	25.0
Owen Sound (Division rue).....	1,400	1,600	1,800	1,800	2,500	78.6
" (Knox).....	1,400	1,600	1,800	1,800	1,200	50.0

MANITOBA.

Winnipeg (Augustine).....		2,000	2,500	3,440	5,882	194.1
" (Knox).....	3,500	4,085	4,333	5,300	5,900	68.6
" (Pt. Douglas).....	1,000	1,500	1,500	1,665	1,745	74.5
" (St. Giles).....	1,000	1,000	1,500	1,800	2,600	160.0
" (St. Paul's).....		1,000	1,500	2,000	3,475	274.5
" (St. Stephens).....	1,800	2,500	2,500	3,000	4,800	166.7
" (Westminster).....	2,500	2,205	3,000	4,000	4,000	60.0

SASKATCHEWAN.

Regina (Knox).....	1,500	1,800	2,578	2,500	3,000	100.0
Moosejaw (St. Andrew's).....	1,165	1,428	1,810	2,000	5,000	329.0
Saskatoon (St. Andrew's).....		600		1,500	3,300	450.0
Prince Albert (St. Paul's).....	753		1,118	1,500	2,500	232.0

ALBERTA.

Calgary (Knox).....	1,500	1,800	1,800	2,900	4,800	220.0
Medicine Hat (St. John's).....	800	1,065	1,060	1,500	2,000	150.0
Lethbridge (Knox).....	1,200	1,250	1,200	1,200	2,400	100.0
Macleod.....	650	964	956	1,200	1,800	176.9
Edmonton (First).....	1,200	1,500	1,800	3,750	4,533	277.9

COMMISSION D'ENQUÊTE SUR

TABLEAU I.—Honoraires des ministres et du clergé, Canada, 1900-1913.—*Suite.*ÉGLISE PRESBYTÉRIENNE—*Suite.*

COLOMBIE-BRITANNIQUE.

Manitoba.	1900	1904	1906	1910	1913	Pourcentage de l'augmentation de 1913 sur 1900.
	\$	\$	\$	\$	\$	
Nelson (St. Paul's).....	1,440	1,500	1,500	1,500	2,000	38.9
New Westminster (St. Andrew's).....	1,200	1,200	1,200	1,600	1,843	53.6
Vancouver (First).....	1,500	1,715	2,250	2,500	3,000	100.0
" (Mt. Pleasant).....	1,000	1,200	1,200	2,500	3,600	260.0
" (St. Andrew's).....	2,500	3,037	3,350	3,440	5,975	139.0
" (Chalmers).....		795	1,200	1,200	2,500	114.5
Victoria (St. Andrew's).....	2,500			3,000	3,500	40.0
" (First).....	2,000			2,000	3,000	50.0

TABLEAU II.—Moyenne des honoraires annuels des instituteurs des écoles publiques, Canada, 1900-1913.

NOUVELLE-ÉCOSSE.

Année se terminant le 31 juillet.	Classe "A"		Classe "B"		Classe "C"		Classe "D"	
	Hommes	Femmes	Hommes	Femmes	Hommes	Femmes	Hommes	Femmes
1900.....	732.55	422.62	391.88	293.25	272.11	230.87	189.88	166.35
1901.....	763.41	432.87	384.34	293.92	257.61	233.62	192.68	165.41
1902.....	798.16	429.42	393.82	293.72	262.36	229.78	186.63	168.31
1903.....	809.04	456.77	438.36	292.81	253.08	230.28	188.44	166.81
1904.....	897.79	533.56	456.39	308.73	278.32	242.32	196.56	177.17
1905.....	867.22	520.22	468.12	312.36	281.47	245.26	205.36	178.05
1906.....	887.45	541.08	484.79	322.41	304.95	249.00	199.53	185.90
1907.....	897.72	537.07	521.14	334.42	358.23	249.90	214.20	182.96
1908.....	923.97	598.48	520.36	343.54	348.48	261.61	218.93	194.36
1909.....	1007.22	629.70	531.47	346.44	358.47	247.20	210.46	195.69
1910.....	969.63	636.58	562.45	358.42	342.15	279.09	222.15	198.85
1911.....	1054.35	652.35	569.42	360.12	335.86	285.48	235.34	207.59
1912.....	867.00	491.89	572.49	368.89	359.59	290.39	236.18	215.18
1913.....	918.33	501.31	610.60	373.92	385.29	298.89	249.70	222.94
Pourcentage de l'augmentation de 1913 sur 1900.....	25.4	18.6	55.8	27.5	41.6	29.5	31.5	34.0

TABLEAU II.—Moyenne des honoraires annuels des instituteurs des écoles publiques, Canada, 1900-1913.—*Suite.*

ILE DU PRINCE-ÉDOUARD.

Année se terminant le 30 juin.	Hommes.			Femmes.		
	1ère classe	2ème classe	3ème classe	1ère classe	2ème classe	3ème classe
1900.....						
1901.....						
1902.....	286.37	233.19	185.89	196.66	183.50	146.61
1903.....	325.81	236.44	187.87	196.28	191.70	144.30
1904.....	318.79	243.73	193.06	212.65	187.48	147.96
1905.....	343.31	245.82	193.41	227.74	195.56	155.70
1906.....	339.55	246.84	196.35	226.54	196.70	153.66
1907.....	372.00	245.17	195.68	231.93	200.98	160.78
1908.....	362.58	251.42	201.78	239.87	203.94	157.06
1909.....	372.12	251.11	187.80	241.32	204.61	157.43
1910.....	386.86	253.61	202.25	244.70	205.18	155.77
1911.....	388.82	255.98	200.25	250.12	200.25	189.06
1912.....	425.81	258.32	203.57	277.93	208.35	157.22
1913.....	459.04	290.18	224.39	305.36	238.78	180.36
Pourcentage de l'augmentation de 1913 sur les années précédentes.....	60.3	27.7	20.7	55.2	30.0	23.0

TABLEAU II.—Moyenne des honoraires annuels des instituteurs des écoles publiques, Canada, 1900-1913.—*Suite.*

NOUVEAU-BRUNSWICK

Année se terminant le 30 juin	Instituteurs de l'école de la grammaire	Instituteurs de l'école supérieure	Écoles publiques.					
			Hommes.			Femmes		
			1ère classe	2ème classe	3ème classe	1ère classe	2ème classe	3ème classe
	\$ cts.	\$ cts.	\$ cts.	\$ cts.	\$ cts.	\$ cts.	\$ cts.	\$ cts.
1900.....	913.00	577.80	463.33	278.30	219.62	306.81	228.32	183.81
1901.....	928.26	576.07	520.10	276.48	221.41	312.09	226.78	179.34
1902.....	954.54	569.41	510.59	286.39	220.85	315.25	232.38	180.51
1903.....	958.70	570.96	522.86	291.22	199.77	328.21	237.34	186.30
1904.....	967.70	583.53	542.67	302.42	232.17	329.13	240.75	190.71
1905.....	979.52	587.54	577.67	316.09	254.90	339.72	248.23	194.90
1906.....	1,007.00	611.17	609.90	319.84	238.91	356.95	255.85	198.12
1907.....	1,009.00	627.97	662.48	333.85	245.83	360.12	264.14	206.13
1908.....	1,095.83	675.04	663.22	350.70	266.90	396.88	286.53	217.65
1909.....	1,084.00	689.20	641.31	352.00	262.19	395.25	288.66	218.69
1910.....	1,064.63	692.22	663.28	355.29	260.90	399.71	290.25	227.91
1911.....	1,050.08	692.49	677.26	349.23	270.62	402.38	294.50	228.99
1912.....	1,099.79	728.46	683.54	363.40	282.60	408.79	300.26	234.16
1913.....	1,104.20	723.70	845.48	374.94	284.92	418.92	308.02	239.17
Pourcentage de l'augmentation de 1913 sur 1900..	20.9	25.2	82.5	34.7	29.7	136.5	34.8	30.1

TABLEAU II.—Moyenne des honoraires annuels des instituteurs des écoles publiques, Canada, 1900-1913.—*Suite.*

QUÉBEC

Année finissant. en	Ecoles élémentaires catholiques romaines.				Académies et écoles modèles catholiques romaines.				Ecoles élémentaires protestantes				Académies et écoles modèles protestantes.			
	Urbaines		Rurales		Urbaines		Rurales		Urbaines		Rurales		Urbaines		Rurales	
	Hommes	Femmes	Hommes	Femmes	Hommes	Femmes	Hommes	Femmes	Hommes	Femmes	Hommes	Femmes	Hommes	Femmes	Hommes	Femmes
1900.....	242	111	487	130	663	152	830	291
1901.....	363	148	221	112	603	137	336	130	1,149	367	205	149	1,075	410	628	284
1902.....	400	153	213	110	588	160	328	135	1,202	367	515	151	1,137	396	601	246
1903.....	340	158	238	113	602	164	345	138	1,168	369	415	153	1,054	391	627	255
1904.....	394	174	255	118	603	206	363	139	1,285	378	550	161	1,060	389	666	240
1905.....	515	170	263	117	689	178	358	138	1,309	411	750	170	1,178	394	656	258
1906.....	800	170	262	119	715	198	341	142	1,474	400	460	191	1,152	400	714	275
1907.....	800	146	281	121	753	190	350	140	1,333	408	160	196	1,191	412	697	300
1908.....	500	177	275	125	792	197	380	141	1,420	431	350	214	1,312	476	851	319
1909.....	417	187	255	130	756	196	405	151	1,497	441	340	221	1,293	465	862	334
1910.....	500	197	264	133	796	230	419	149	1,506	495	350	230	1,554	486	933	350
1911.....	400	202	301	136	815	257	420	154	1,410	511	600	233	1,358	479	968	374
1912.....	467	217	321	138	781	265	449	159	1,440	437	700	281	1,206	738	1,013	381
1913.....	541	226	415	154	830	278	522	170	1,475	627	480	262	1,330	617	1,135	433
Pourcentage d'augmentation de 1913 sur 1900.....	123.5	103.6	87.8	37.5	70.4	113.8	55.4	30.7	122.4	312.5	109.7	75.8	60.2	112.0	80.7	64.0

TABEAU II.—Moyenne des honoraires annuels des instituteurs des écoles publiques, Canada, 1900-1913.—*Suite.*

ONTARIO

Année.	Plus haut salaire payé	Salaire moyen dans la province		Dans les villes.				Villages incorporés		Ecoles rurales		Ecoles urbaines	
		hommes	femmes	hommes	femmes	hommes	femmes	hommes	femmes	hommes	femmes	hommes	femmes
1900.....	1,500	404	298	892	455	624	309	349	255
1901.....	1,550	421	306	915	470	649	315	359	262
1902.....	1,600	436	313	935	479	667	317	372	271
1903.....	1,600	465	324	951	491	678	327	387	283
1904.....	1,600	485	335	953	498	705	341	402*	295*
1905.....	1,600	514	348	1,003	503	746	344	592	316	402	311
1906.....	1,700	547	369	1,039	533	761	382	619	342	425	325
1907.....	1,900	596	420	1,157	592	800	406	659	372	458	379	907	453
1908.....	2,000	624	432	1,305	623	837	423	684	383	462	382	995	516
1909.....	2,000	660	449	1,264	633	872	437	724	409	484	399	1,009	532
1910.....	2,100	711	483	1,364	659	933	472	788	451	508	431	1,089	565
1911.....	2,200	767	518	1,395	706	963	496	733	463	536	464	1,153	602
1912.....	2,200	788	545	1,320	703	977	519	779	492	566	493	1,141	518
1913.....	2,300	838*	575	1,423	726	1,022	553	802	517	591	524	1,225	647
Pourcentage de l'augmentation de 1913 sur 1900.....	53.3	107.4	92.9	59.5	59.6	63.8	79.0	35.5	63.6	69.3	105.5	35.1	42.8

*Pour la première fois (1904) les salaires des écoles purement rurales sont donnés. Avant 1904, les villages incorporés étaient inclus dans les comtés et apparaissent sur le titre "Ecoles rurales."

TABLEAU II.—Moyenne des honoraires annuels des instituteurs des écoles publiques, Canada, 1900-1913.—*Suite.*

MANITOBA

Année se terminant le 30 juin.	Plus hauts salaires payés dans la province	Moyenne des salaires dans la province	Moyenne des salaires pour les villes.	Plus hauts salaires pour les écoles rurales	Moyenne des salaires des écoles rurales
1900.....	1,800	449.37	584.13	700	406.78
1901.....	1,800	457.52	576.41	700	435.15
1902.....	1,800	464.54	570.29	700	442.24
1903.....	1,800	488.11	598.18	700	451.39
1904.....	2,400	541.28	629.85	800	466.13
1905.....	2,400	514.34	666.55	800	459.98
1906.....	2,400	542.38	663.15	850	491.93
1907.....	2,400	581.36	701.26	725	515.32
1908.....	2,400	587.97	667.74	800	520.91
1909.....	2,700	620.90	736.52	800	551.61
1910.....	2,700	628.25	749.44	800	544.22
1911.....	2,800	668.75	775.59	900	586.52
1912.....	3,500	782.15	852.09	900	544.68
1913.....	3,500	782.75	852.99	900	544.68
Pourcentage de l'augmentation de 1913 sur 1900.....	94.4	51.9	45.9	28.6	33.9

TABLEAU II.—Moyenne des honoraires annuels des instituteurs des écoles publiques, Canada, 1900-1913.—*Suite.*

SASKATCHEWAN

	Ecoles des villes.								Ecoles rurales.							
	Instituteurs				Institutrices				Instituteurs				Institutrices			
	1ère classe	2ème classe	3ème classe	Tempo- raires	1ère classe	2ème classe	3ème classe	Tempo- raires	1ère classe	2ème classe	3ème classe	Tempo- raires	1ère classe	2ème classe	3ème classe	Tempo- raires
1905.....	930	672	624	540	470	732	672	648	560	480	600
1906.....	870	628	600	624	622	536	555	571	700	600	600	646	592	580	588	570
1907*
1908*
1909.....	1,015	799	738	787	715	565	613	638	726	776	688	656	686	665	657	645
1910.....	1,052	835	761	792	730	682	713	651	747	727	715	695	703	696	675	680
1911.....	1,093	853	771	791	752	708	715	650	763	734	728	717	716	702	703	676
1912.....	1,052	853	750	750	900	805	695	680	910	715	715	725	797	710	657	685
1913.....	1,277	1,110	880	787	938	743	728	700	822	790	776	760	789	763	743	745
Pourcentage d'augmentation de 1913 sur 1905.....	37.3	65.1	46.7	10.1	50.3	37.6	31.2	49.0	12.3	25.8	29.3	17.6	21.8	36.3	54.8	24.2

*Les statistiques pour 1907 et 1908 ne sont pas disponibles.

TABLEAU II—Moyenne des honoraires annuels des instituteurs des écoles publiques, Canada, 1900-1913.—*Suite.*

ALBERTA

	Ecoles ouvertes toute l'année.							
	Instituteurs.				Institutrices.			
	1ère classe	2ème classe	3ème classe	Permis	1ère classe	2ème classe	3ème classe	Permis
	\$ cts.	\$ cts.	\$ cts.	\$ cts.	\$ cts.	\$ cts.	\$ cts.	\$ cts.
1905.....	741.08	620.90	580.00	615.63	572.10	570.00	505.47
1906.....	807.10	640.50	595.96	610.01	585.07	586.66	554.87
1907.....	910.05	764.40	610.80	652.55	574.40	725.00	591.00
1908.....	973.55	700.00	674.80	702.00	641.10	600.00	611.00
1909.....	1,021.98	736.81	654.66	634.05	717.42	649.28	620.66	610.92
1910.....	1,092.40	748.00	690.83	647.87	749.78	684.84	658.15	637.89
1911.....	1,096.74	771.32	706.91	636.44	741.66	697.05	661.11	637.40
1912.....	1,204.39	788.69	708.75	695.50	824.64	744.13	696.68	692.19
1913.....	1,250.29	927.23	765.60	743.63	859.42	769.86	730.17	708.04
Pourcentage de l'augmentation de 1913 sur 1905....	68.7	49.3	16.9	28.2	39.6	34.6	28.1	40.1

	Ecoles ouvertes une partie de l'année.							
	Instituteurs.				Institutrices.			
	1ère classe	2ème classe	3ème classe	Permis	1ère classe	2ème classe	3ème classe	Permis
	\$ cts.	\$ cts.	\$ cts.	\$ cts.	\$ cts.	\$ cts.	\$ cts.	\$ cts.
1905.....	612.00	607.00	660.00	540.00	540.00	578.70	555.00	600.00
1906.....	615.00	622.10	600.00	600.00	586.05	600.00	533.00
1907.....	624.25	623.30	613.10	608.30	630.80	600.00	594.90
1908.....	644.62	649.37	621.83	653.69	637.00	630.00	614.68
1909.....	691.88	666.10	653.33	632.85	654.61	649.07	626.87	598.64
1910.....	706.70	695.79	677.07	664.61	632.14	678.13	666.93	628.91
1911.....	725.40	712.53	702.85	682.79	717.89	699.76	686.56	666.07
1912.....	716.91	706.10	689.09	669.53	702.47	688.17	673.12	631.25
1913.....	769.00	761.08	751.56	741.13	765.68	745.68	729.34	721.37
Pourcentage de l'augmentation de 1913 sur 1905....	25.6	25.4	13.9	37.2	41.7	28.8	31.4	20.2

	Ecoles des villes.							
	Instituteurs.				Institutrices.			
	1ère classe	2ème classe	3ème classe	Permis	1ère classe	2ème classe	3ème classe	Permis
	\$ cts.	\$ cts.	\$ cts.	\$ cts.	\$ cts.	\$ cts.	\$ cts.	\$ cts.
1905.....	941.92	685.00	629.05	591.00	540.00	500.00
1906.....	1,042.70	845.00	700.00	608.28	582.18	500.00
1907.....	1,080.60	839.60	671.90	547.10	850.00	583.30
1908.....	1,235.32	1,029.41	820.00	732.27	661.00	700.00	660.00
1909.....	1,152.42	972.59	750.00	741.93	669.52	660.00	650.00
1910.....	1,268.15	932.14	775.00	739.90	678.75	658.75	480.00
1911.....	1,230.31	987.18	833.33	745.05	701.06	695.33	780.00
1912.....	1,528.52	987.33	778.66	745.79	693.35	691.17	840.00
1913.....	1,525.28	1,088.42	895.00	962.15	788.52	756.17	735.00
Pourcentage de l'augmentation de 1913 sur 1905....	61.9	58.9	19.3	52.9	33.4	40.0	47.0

TABLEAU II—Moyenne des honoraires annuels des instituteurs des écoles publiques, Canada, 1900-1913.—*Suite.*ALBERTA—*Suite.*

	Ecoles des villages.							
	Instituteurs.				Institutrices.			
	1ère classe	2ème classe	3ème classe	Permis	1ère classe	2ème classe	3ème classe	Permis
	\$ cts.	\$ cts.	\$ cts.	\$ cts.	\$ cts.	\$ cts.	\$ cts.	\$ cts.
1905.....	675.55	670.41	678.57	590.93	600.00
1906.....	753.00	698.12	611.25	602.25
1907.....	767.00	734.60	685.00	675.55	620.50	700.00
1908.....	778.23	733.96	600.00	782.85	662.35	600.00
1909.....	801.42	811.33	700.00	673.33	743.84	677.55	605.00	680.00
1910.....	829.52	812.52	710.00	810.00	760.00	688.56	690.00	608.57
1911.....	894.40	843.00	718.14	760.00	771.35	735.84	671.87	615.00
1912.....	831.76	815.57	693.12	780.00	791.09	701.16	698.78	691.15
1913.....	982.91	872.20	804.00	700.00	800.64	774.15	742.77	713.33
Pourcentage de l'augmentation de 1913 sur 1905....	43.4	30.1	14.8	2.2	18.0	31.0	23.8	1.9
	Ecoles rurales pour l'année.							
	Instituteurs.				Institutrices.			
	1ère classe	2ème classe	3ème classe	Permis	1ère classe	2ème classe	3ème classe	Permis
	\$ cts.	\$ cts.	\$ cts.	\$ cts.	\$ cts.	\$ cts.	\$ cts.	\$ cts.
1905.....	613.97	602.69	580.00	562.36	570.00	506.05
1906.....	624.32	610.50	592.25	583.42	588.92	586.66	557.76
1907.....	616.30	598.80	596.00	603.85	596.25	600.00	574.25
1908.....	666.53	621.81	655.23	640.58	612.45	600.00	608.00
1909.....	666.47	656.42	639.16	630.58	624.11	624.71	612.00	604.15
1910.....	690.20	681.13	668.71	631.72	666.83	661.12	647.24	625.19
1911.....	749.32	709.91	700.81	602.72	718.47	684.08	654.05	635.18
1912.....	689.17	687.73	675.40	641.75	676.83	669.23	659.29	635.97
1913.....	784.04	778.16	770.09	744.83	768.53	730.90	728.45	707.60
Pourcentage de l'augmentation de 1913 sur 1905....	27.7	29.1	20.5	28.4	31.1	30.0	27.8	39.8
	Dans toutes des écoles.							
	Instituteurs.				Institutrices.			
	1ère classe	2ème classe	3ème classe	Permis	1ère classe	2ème classe	3ème classe	Permis
	\$ cts.	\$ cts.	\$ cts.	\$ cts.	\$ cts.	\$ cts.	\$ cts.	\$ cts.
1905.....	732.00	619.80	660.00	570.00	612.67	572.48	562.50	520.60
1906.....	789.23	638.25	596.83	609.90	585.05	590.00	550.50
1907.....	854.40	656.55	612.45	649.65	591.15	662.50	594.15
1908.....	899.82	676.64	635.00	696.00	631.00	620.00	625.85
1909.....	938.91	708.94	654.07	633.18	706.53	649.23	623.87	602.38
1910.....	992.31	726.15	682.92	659.72	707.84	683.35	669.98	632.02
1911.....	1,028.54	747.92	704.82	675.24	738.19	697.77	673.47	657.95
1912.....	1,013.46	776.49	676.76	663.35	739.13	697.27	669.97	635.19
1913.....	1,172.66	991.06	759.10	727.29	845.79	764.87	729.84	715.06
Pourcentage de l'augmentation de 1913 sur 1905....	60.2	59.9	15.0	27.6	38.0	33.6	29.7	33.7

Le tableau ci-dessous indique la moyenne des honoraires annuels payés à tous les instituteurs employés dans la province de l'Alberta de 1905 à 1909.

1905.....	\$599.29	1910.....	\$704.97
1906.....	614.13	1911.....	729.93
1907.....	629.45	1912.....	769.89
1908.....	657.39	1913.....	819.71
1909.....	676.10	Pourcentage de l'augmentation.....	36.8

TABLEAU II.—Moyenne des honoraires annuels des instituteurs des écoles publiques, Canada, 1900-1913.—*Suite.*

COLOMBIE-BRITANNIQUE*

	Dans les villes.				Dans les écoles rurales.				Municipalités rurales.				Instituteurs provinciaux	
	Principaux	Assistants	Instituteurs		Principaux	Assistants	• Instituteurs		Principaux	Assistants	Instituteurs		Hommes	Femmes
			Hommes	Femmes			Hommes	Femmes			Hommes	Femmes		
	\$	\$	\$	\$	\$	\$	\$	\$	\$	\$	\$	\$	\$	\$
1901.....													59.20	50.64
1902.....													60.80	51.72
1903.....													62.61	52.14
1904.....	92.25	54.0	79.75	53.81	68.33	52.78	57.90	52.07					65.10	52.83
1905.....	94.38	61.95	82.50	58.55	66.15	52.58	57.65	51.46					67.00	54.05
1906.....	92.00	56.82	83.90	54.77	64.85	53.12	55.13	53.00					66.90	53.85
1907.....	97.40	64.63	92.22	59.00	72.33	53.48	59.37	53.08	70.71	53.48	63.43	53.33	73.93	55.87
1908.....	107.55	63.50	97.17	61.68	76.50	55.00	60.80	54.43	73.77	54.38	65.40	54.52	76.61	57.96
1909.....	110.36	64.68	99.66	63.00	76.67	56.00	61.38	55.00	77.75	57.67	70.95	57.83	77.31	59.58
1910.....	121.77	68.00	106.90	64.98	83.00	61.60	67.25	62.33	82.10	59.00	72.85	59.72	83.00	63.20
1911.....	125.25	73.11	110.67	71.56	82.65	64.76	70.86	63.90	85.55	62.55	71.00	65.00	85.75	67.85
1912.....	135.35	76.09	117.88	74.58	84.76	69.87	75.36	69.50	98.66	66.00	92.29	74.47	96.65	71.19
1913.....	131.69	77.67	121.82	75.38	92.15	72.78	78.79	72.57	100.61	68.45	100.00	68.17	100.95	72.73
Pourcentage de l'augmentation de 1913 sur 1900, 1904 et 1907.....	42.8	43.8	52.8	40.1	34.9	37.9	36.1	33.6	42.3	28.0	57.7	27.9	70.5	45.6

*Les chiffres ci-haut sous chaque entête indique la moyenne des salaires mensuels.