



Catalogue 13-001 Quarterly

System of National Accounts

# National Income and Expenditure Accounts

Quarterly Estimates  
First Quarter 1993



Catalogue 13-001 Trimestriel

Système de comptabilité nationale

# Comptes nationaux des revenus et dépenses

Estimations trimestrielles  
Premier trimestre 1993

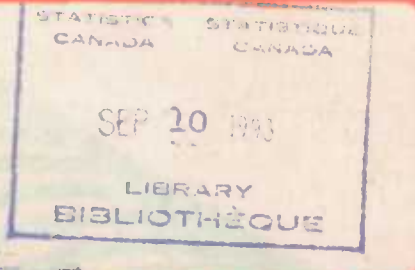

Statistics  
Canada

Statistique  
Canada

Canada

## Data in Many Forms . . .

Statistics Canada disseminates data in a variety of forms. In addition to publications, both standard and special tabulations are offered. Data are available on CD, diskette, computer print-outs, microfiche and microfilm, and magnetic tapes. Maps and other geographic reference materials are available for some types of data. Direct on line access to aggregated information is possible through CANSIM, Statistics Canada's machine-readable data base and retrieval system.

## How to Obtain More Information

Inquiries about this publication and related statistics or services should be directed to:

System of National Accounts,  
National Accounts and Environment Division,

Statistics Canada, Ottawa, K1A 0T6 (Telephone: 613-951-3640) or to the Statistics Canada reference centre in:

St. John's	(1-800-565-7192)	Winnipeg	(983-4020)
Halifax	(426-5331)	Regina	(780-5405)
Montreal	(283-5725)	Edmonton	(495-3027)
Ottawa	(951-8116)	Calgary	(292-6717)
Toronto	(973-6586)	Vancouver	(666-3691)

Toll-free access is provided in all provinces and territories, for users who reside outside the local dialing area of any of the regional reference centres.

Newfoundland, Labrador Nova Scotia, New Brunswick and Prince Edward Island	1-800-565-7192
Quebec	1-800-361-2831
Ontario	1-800-263-1136
Manitoba, Saskatchewan, Alberta and Northwest Territories	1-800-563-7828
British Columbia and Yukon	1-800-663-1551

Telecommunications Device for the Hearing Impaired	1-800-363-7629
Toll Free Order Only Line (Canada and United States)	1-800-267-6677

## How to order Publications

This and other Statistics Canada publications may be purchased from local authorized agents and other community bookstores, through the local Statistics Canada offices, or by mail order to Marketing Division, Sales and Service, Statistics Canada, Ottawa, K1A 0T6.

1(613)951-7277

Facsimile Number 1(613)951-1584

Toronto  
Credit card only (973-8018)

## Des données sous plusieurs formes . . .

Statistique Canada diffuse les données sous formes diverses. Outre les publications, des totalisations habituelles et spéciales sont offertes. Les données sont disponibles sur disque compact, disquette, imprimés d'ordinateur, sur microfiches et microfilms et bandes magnétiques. Des cartes et d'autres documents de référence géographiques sont disponibles pour certaines sortes de données. L'accès direct à des données agrégées est possible par le truchement de CANSIM, la base de données ordiolingue et le système d'extraction de Statistique Canada.

## Comment obtenir d'autres renseignements

Toutes demandes de renseignements au sujet de cette publication ou de statistiques et services connexes doivent être adressées à:

Système de comptabilité nationale,  
Division des comptes nationaux et de l'environnement,

Statistique Canada, Ottawa, K1A 0T6 (téléphone: 613-951-3640) ou au centre de consultation de Statistique Canada à:

St. John's	(1-800-772-4073)	Winnipeg	(983-4020)
Halifax	(426-5331)	Regina	(780-5405)
Montréal	(283-5725)	Edmonton	(495-3027)
Ottawa	(951-8116)	Calgary	(292-6717)
Toronto	(973-6586)	Vancouver	(666-3691)

Un service d'appel interurbain sans frais est offert, dans toutes les provinces et dans les territoires, aux utilisateurs qui habitent à l'extérieur des zones de communication locale des centres régionaux de consultation.

Terre-Neuve et Labrador, Nouvelle-Écosse, Nouveau-Brunswick et Île-du-Prince-Édouard	1-800-565-7192
Québec	1-800-361-2831
Ontario	1-800-263-1136
Manitoba, Saskatchewan, Alberta et Territoires du Nord-Ouest	1-800-563-7828
Colombie-Britannique et Yukon	1-800-663-1551

Appareils de télécommunications pour les malentendants	1-800-363-7629
Numéro sans frais pour commander seulement (Canada et États-Unis)	1-800-267-6677

## Comment commander les publications

On peut se procurer cette publication et les autres publications de Statistique Canada auprès des agents autorisés et des autres librairies locales, par l'entremise des bureaux locaux de Statistique Canada, ou en écrivant à la Division du marketing, Ventes et Service, Statistique Canada, Ottawa, K1A 0T6.

1(613)951-7277

Numéro du télécopieur 1(613)951-1584

Toronto  
Carte de crédit seulement (973-8018)



Statistics Canada  
National Accounts and Environment Division

System of National Accounts

# National Income and Expenditure Accounts

Quarterly Estimates  
First Quarter 1993



Statistique Canada  
Division des comptes nationaux et de l'environnement

Système de comptabilité nationale

# Comptes nationaux des revenus et dépenses

Estimations trimestrielles  
Premier trimestre 1993

Published by authority of the Minister  
responsible for Statistics Canada

© Minister of Industry,  
Science and Technology, 1993

All rights reserved. No part of this publication may be reproduced, stored in a retrieval system or transmitted in any form or by any means, electronic, mechanical, photocopying, recording or otherwise without prior written permission from Licence Services, Marketing Division, Statistics Canada, Ottawa, Ontario, Canada K1A 0T6.

## August 1993

Price: Canada: \$ 25.00 per issue  
\$100.00 annually  
United States: US\$ 30.00 per issue  
US\$ 120.00 annually  
Other Countries: US\$ 35.00 per issue  
US\$ 140.00 annually

Catalogue No. 13-001, Vol.41, No.1

ISSN 0318-708X

Ottawa

## Note of Appreciation

*Canada owes the success of its statistical system to a long-standing cooperation involving Statistics Canada, the citizens of Canada, its businesses and governments. Accurate and timely statistical information could not be produced without their continued cooperation and goodwill.*

Publication autorisée par le ministre  
responsable de Statistique Canada

© Ministre de l'Industrie,  
des Sciences et de la Technologie, 1993

Tous droits réservés. Il est interdit de reproduire ou de transmettre le contenu de la présente publication, sous quelque forme ou par quelque moyen que ce soit, enregistrement sur support magnétique, reproduction électronique, mécanique, photographique, ou autre, ou de l'emmagasiner dans un système de recouvrement, sans l'autorisation écrite préalable des Services de concession des droits de licence, Division de la commercialisation, Statistique Canada, Ottawa, Ontario, Canada K1A 0T6.

## Août 1993

Prix: Canada: 25.00 \$ l'exemplaire  
100.00 \$ par année  
États-Unis: 30.00 \$US l'exemplaire  
120.00 \$US par année  
Autres pays: 35.00 \$US l'exemplaire  
140.00 \$US par année

N° 13-001 au catalogue, vol. 41, n° 1

ISSN 0318-708X

Ottawa

## Note de reconnaissance

*Le succès du système statistique du Canada repose sur un partenariat bien établi entre Statistique Canada et la population, les entreprises et les administrations canadiennes. Sans cette collaboration et cette bonne volonté, il serait impossible de produire des statistiques précises et actuelles.*



## Symbols

The following standard symbols are used in Statistics Canada publications:

- .. figures not available.
- ... figures not appropriate or not applicable.
- nil or zero.
- amount too small to be expressed.
- p preliminary figures.
- r revised figures.
- x confidential to meet secrecy requirements of the Statistics Act.

This publication was prepared by staff of the National Accounts and Environment Division: Karen Ashman, Micheline Auchterlonie, Harbir Bains, Marcel Beaudry, Wayne Beck, Susie Boyd, John Butterill, Jean-François Carbonneau, Jacques Delisle, Marguerite Desnoyers, Dan Finnerty, Gylliane Gervais, Robert Godkin, John Joisce, Roger Jullion, Evelyn Leroux, Ron Levesque, Jo Ann MacMillan, David McDowell, Nona Park, Michel Pascal, René Piché, Luc Provençal, Robert Puchyr, Philippe Rhul, Luke Rispoli, Mitzi Ross, Earl Scott, Edith Sederis, Christopher Sham, Patricia Sherar, Philip Smith, Robert Smith and Karen Wilson.

For more information about the National Income and Expenditure Accounts, telephone the National Accounts and Environment Division at (613)-951-3640 and ask for the information officer.

The paper used in this publication meets the minimum requirements of American National Standard for Information Sciences - Permanence of Paper for Printed Library Materials, ANSI Z39.48 - 1984.



## Signes conventionnels

Les signes conventionnels suivants sont employés uniformément dans les publications de Statistique Canada:

- .. nombres indisponibles.
- ... n'ayant pas lieu de figurer.
- néant ou zéro.
- nombres infimes.
- p nombres provisoires.
- r nombres rectifiés.
- x confidentiel en vertu des dispositions de la Loi sur la statistique relatives au secret.

Cette publication a été préparée par les employés de la Division des comptes nationaux et de l'environnement: Karen Ashman, Micheline Auchterlonie, Harbir Bains, Marcel Beaudry, Wayne Beck, Susie Boyd, John Butterill, Jean-François Carbonneau, Jacques Delisle, Marguerite Desnoyers, Dan Finnerty, Gylliane Gervais, Robert Godkin, John Joisce, Roger Jullion, Evelyn Leroux, Ron Levesque, Jo Ann MacMillan, David McDowell, Nona Park, Michel Pascal, René Piché, Luc Provençal, Robert Puchyr, Philippe Rhul, Luke Rispoli, Mitzi Ross, Earl Scott, Edith Sederis, Christopher Sham, Patricia Sherar, Philip Smith, Robert Smith and Karen Wilson.

Pour plus de renseignements sur les Comptes nationaux des revenus et dépenses, communiquez avec la Division des comptes nationaux et de l'environnement au (613)-951-3640 et demandez l'agent d'information.

Le papier utilisé dans la présente publication répond aux exigences minimales de l'American National Standard for Information Sciences - "Permanence of Paper for Printed Library Materials", ANSI Z39.48 - 1984.





## The System of National Accounts

In Canada, the National Accounts have been developed since the close of the Second World War in a series of publications relating to their constituent parts. These have now reached a stage of evolution where they can be termed a "System of National Accounts". For purposes of identification, all publications (containing tables of statistics, descriptions of conceptual frameworks and descriptions of sources and methods) which make up this System carry the term "System of National Accounts" as a general title.

The System of National Accounts in Canada consists of several parts. The annual and quarterly Income and Expenditure Accounts (included with Catalogue Nos. carrying the prefix 13) were, historically speaking, the first set of statistics to be referred to with the title "National Accounts" (National Accounts, Income and Expenditure). The Balance of International Payments data (Catalogue Nos. with prefix 67) are also part of the System of National Accounts and they, in fact, pre-date the Income and Expenditure Accounts.

Greatly expanded structural detail on industries and on goods and services is portrayed in the Input-Output Tables of the System (Catalogue Nos. with prefix 15). The Catalogue Nos. carrying the prefix 15 also provide measures of the contribution of each industry to total Gross Domestic Product at factor cost as well as Productivity Measures.

Both the Input-Output tables and the estimates of Gross Domestic Product by Industry use the establishment as the primary unit of industrial production. Measures of financial transactions are provided by the Financial Flow Accounts (Catalogue Nos. with prefix 13). Types of lenders and financial instruments are the primary detail in these statistics and the legal entity is the main unit of classification of transactors. Balance sheets of outstanding assets and liabilities are published annually.

The System of National Accounts provides an overall conceptually integrated framework in which the various parts can be considered as interrelated sub-systems. At present, direct comparisons amongst those parts which use the establishment as the basic unit and those which use the legal entity can be carried out only at highly aggregated levels of data. However, Statistics Canada is continuing research on enterprise company establishment relationships; it may eventually be feasible to reclassify the data which are on one basis (say the establishment basis) to correspond to the units published on another (the company or the enterprise basis).

In its broad outline, the Canadian System of National Accounts bears a close relationship to the international standard as described in the United Nations publication: *A System of National Accounts (Studies in Methods, Series F, No. 2 Rev. 3, Statistical Office, Department of Economic and Social Affairs, United Nations, New York, 1968)*.

## Le système de comptabilité nationale

Au Canada, les comptes nationaux ont fait l'objet depuis la fin de la Seconde Guerre mondiale de toute une série de publications portant sur leurs éléments constitutifs. Ils ont connu une telle évolution qu'on peut maintenant les qualifier de "Système de comptabilité nationale". Aux fins d'identification, toutes les publications qui font partie du système (elles contiennent des tableaux statistiques, la description du cadre théorique et l'explication des sources et des méthodes) portent le titre général de "Système de comptabilité nationale".

Le système de comptabilité nationale du Canada se divise en plusieurs catégories de comptes. Les comptes annuels et trimestriels des revenus et des dépenses (paraissant dans les publications dont le numéro de catalogue commence par 13) ont constitué le premier ensemble de statistiques à être connu sous le titre de "Comptes nationaux" (Comptes nationaux, revenus et dépenses). Les données sur la balance canadienne des paiements internationaux (numéro de catalogue commençant par 67) font également partie du système de comptabilité nationale; elles ont même existé avant les comptes des revenus et dépenses.

Une nomenclature beaucoup plus détaillée d'industries et de biens et services figure dans les tableaux d'entrées-sorties du système (numéro de catalogue commençant par 15). Les publications dont le numéro de catalogue commence par 15 comprennent aussi les mesures de l'apport de chaque branche d'activité au total du produit intérieur brut au coût des facteurs ainsi que les mesures de productivité.

L'établissement est l'unité primaire de production industrielle tant dans les tableaux d'entrées-sorties que dans les estimations du produit intérieur brut par activité économique. Les comptes de flux financiers (publications dont le numéro de catalogue commence par 13) mesurent les opérations financières. Les catégories de prêteurs et d'instruments financiers forment les éléments de base de ces statistiques et la personne morale est le point de départ du classement des agents économiques. Les comptes du bilan des actifs et passifs en circulation sont disponibles annuellement.

Le système de comptabilité nationale constitue un ensemble conceptuellement intégré dans lequel les diverses catégories de comptes peuvent être considérées comme des sous-systèmes étroitement liés entre eux. Au stade actuel de développement, on ne peut faire de comparaison directe entre les éléments basés sur l'établissement et ceux qui sont basés sur l'entité juridique que lorsque les données sont groupées dans des catégories très générales. Toutefois, Statistique Canada poursuit ses recherches sur les relations entre l'entreprise, la société et l'établissement. Il sera peut-être possible un jour de reclasser les données établies sur une certaine base (l'établissement par exemple) de manière à les faire correspondre aux données établies sur une autre base (société ou entreprise).

Dans ses grandes lignes, le système de comptabilité nationale du Canada suit de très près la norme internationale exposée dans la publication des Nations Unies intitulée *Système de comptabilité nationale (Études méthodologiques, série F, no 2, rév. 3, Bureau de statistique, Département des affaires économiques et sociales, Nations Unies, New York, 1970)*.

## Notice to Users

The data in this publication were first released on June 21, 1993 in the Statistics Canada Daily. The publication itself has been delayed because of a changeover to new computer systems.

The Income and Expenditure Accounts estimates are available on day of release in a variety of forms such as facsimile, CANSIM, special computer tabulations and standard printouts. MS-DOS formatted microcomputer diskettes containing data from all of the division's current publications are available to subscribers.

This publication includes revised estimates for the years 1989 through 1991. The revisions reflect new source data and updated seasonal patterns.

### Historical publications

The following publications form part of the income and expenditure accounts documentation.

13-213S Provincial Economic Accounts, Historical Issue, 1961-1986.

13-531 National Income and Expenditure Accounts, Annual Estimates, 1926-1986.

13-533 National Income and Expenditure Accounts, Quarterly Estimates, 1947-1986.

13-603E Guide to the Income and Expenditure Accounts No.1

### Note

In order to obtain a complete quarterly historical record of the National Income and Expenditure Accounts at current prices, the following publications should be consulted:

**National Income and Expenditure Accounts, Quarterly Estimates, 1947-1986**, Catalogue 13-533 for the years 1947-1984.

**National Income and Expenditure Accounts, Quarterly Estimates**, Catalogue 13-001, any issue between 1989 and 1992 for the year 1985.

Use this issue for the years 1986-1993.

For the estimates at 1986 prices, the following publications should be consulted:

**National Income and Expenditure Accounts, First Quarter 1990**, Catalogue 13-001 for the years 1947-1985 (see the Appendix Section on pages 54 to 113).

Use this issue for the years 1986-1993.

## Avis aux utilisateurs

Les données de cette publication ont déjà paru dans l'édition du 21 juin 1993 du Quotidien de Statistique Canada. La mise en place d'un nouveau système informatique a retardé la production de cette publication.

Les estimations des comptes des revenus et dépenses sont disponibles le jour de la parution sous diverses formes, telles que des facsimilés, CANSIM, et des totalisations habituelles et spéciales sur imprimé d'ordinateur. Les acquéreurs des publications peuvent obtenir des disquettes pour micro-ordinateur en format MS-DOS contenant les données de toutes les publications courantes de la division.

Cette publication contient les données révisées pour les années 1989 à 1991. Les révisions traduisent de nouvelles données de base et des tendances saisonnières à jour.

### Publications historiques

Les publications suivantes font partie de la documentation des comptes des revenus et dépenses.

13-213S Comptes économiques provinciaux, édition historique, 1961-1986.

13-531 Comptes nationaux des revenus et dépenses, estimations annuelles, 1926-1986.

13-533 Comptes nationaux des revenus et dépenses, estimations trimestrielles, 1947-1986.

13-603F Guide des comptes des revenus et dépenses N° 1.

### Note

Pour un dossier trimestriel historique complet des Comptes nationaux des revenus et dépenses en prix courants, le lecteur est prié de consulter les publications suivantes:

**Comptes nationaux des revenus et dépenses nationaux, estimations trimestrielles, 1947-1986**, n°13-533 au catalogue, pour la période 1947-1984.

**Comptes nationaux des revenus et dépenses, estimations trimestrielles**, n° 13-001 au catalogue, n'importe quelle édition de 1989 à 1992 pour l'année 1985.

Utilisez cette édition pour la période 1986-1993.

Pour les estimations en prix de 1986, le lecteur est prié de consulter les publications suivantes:

**Comptes nationaux des revenus et dépenses, premier trimestre 1990**, n° 13-001 au catalogue, pour la période 1947-1985 (voir la section des appendices aux pages 54 à 113).

Utilisez cette édition pour la période 1986-1993.



**Table of Contents**

	Page
<b>Highlights: First Quarter 1993</b>	ix
<b>Analytical Tables</b>	
I. Gross Domestic Product and Components, Income Based	xx
II. Gross Domestic Product and Components, Expenditure Based	xxii
III. Saving, Investment and Net Lending	xxiv
IV. Price Index Comparisons	xxvi
V. Effective Tax Rates and Associated Price Indexes	xxviii
VI. Selected Annual Series	xxx

**The Timeliness of Quarterly National Accounts: An International Comparison**

xxxv

**Statistical Tables**

1. Gross Domestic Product, Income Based	2
2. Gross Domestic Product, Expenditure Based	4
3. Gross Domestic Product at 1986 Prices	6
4. Relation between Gross Domestic Product at Market Prices, Gross National Product at Market Prices and Net National Income at Factor Cost	8
5. Sources and Disposition of Gross Saving	10
6. Sources and Disposition of Personal Income	12
7. Personal Expenditure on Consumer Goods and Services by Type of Expenditure	14
8. Personal Expenditure on Consumer Goods and Services by Type of Expenditure at 1986 Prices	16
9. Government Sector Revenue and Expenditure	18
10. Federal Government Revenue and Expenditure	20
11. Provincial Government Revenue and Expenditure	22
12. Local Government Revenue and Expenditure	24
13. Hospital Revenue and Expenditure	26
14. Canada and Quebec Pension Plan Revenue and Expenditure	28
15. Undistributed Corporation Profits	30

**Table des matières**

	Page
<b>Faits saillants: Premier trimestre 1993</b>	ix
<b>Tableaux analytiques</b>	
I. Produit intérieur brut et composantes, en termes de revenus	xx
II. Produit intérieur brut et composantes, en termes de dépenses	xxii
III. Épargne, investissement et prêt net	xxiv
IV. Comparaison des indices de prix	xxvi
V. Taux effectifs de taxe et indices de prix associés	xxviii
VI. Séries annuelles choisies	xxx

**L'Actualité des comptes des revenus et dépenses trimestriels: une comparaison à l'échelle internationale**

xxxv

**Tableaux statistiques**

1. Produit intérieur brut en termes de revenus	2
2. Produit intérieur brut en termes de dépenses	4
3. Produit intérieur brut aux prix de 1986	6
4. Rapport entre le produit intérieur brut aux prix du marché, le produit national brut aux prix du marché et le revenu national net au coût des facteurs	8
5. Provenance et emploi de l'épargne brute	10
6. Provenance et emploi du revenu personnel	12
7. Dépenses personnelles en biens et services de consommation par catégorie de dépense	14
8. Dépenses personnelles en biens et services de consommation par catégorie de dépense aux prix de 1986	16
9. Recettes et dépenses du secteur des administrations publiques	18
10. Recettes et dépenses de l'administration fédérale	20
11. Recettes et dépenses des administrations provinciales	22
12. Recettes et dépenses des administrations locales	24
13. Recettes et dépenses des hôpitaux	26
14. Recettes et dépenses du Régime de pensions du Canada et du Régime de rentes du Québec	28
15. Bénéfices non répartis des sociétés	30



## Table of Contents – Concluded

	Page
<b>Statistical Tables – Concluded</b>	
16. Investment in Fixed Capital, by Sector and Type	32
17. Investment in Fixed Capital, by Sector and Type, at 1986 Prices	34
18. Business Investment in Inventories	36
19. Business Investment in Inventories at 1986 Prices	38
20. Transactions of Residents with Non-Residents in the Income and Expenditure Accounts	40
21. Implicit Price Indexes, Gross Domestic Product	42
22. Fixed-Weighted Price Indexes, Gross Domestic Product, 1986 Weights	44
23. Chain Price Indexes, Gross Domestic Product	46
24. Chain Volume Indexes, Gross Domestic Product	48
25. Indirect Taxes Less Subsidies Allocated to Final Expenditure	50
26. Gross Domestic Product at Factor Cost	52
27. Effective Tax Rates	54
28. Indirect Taxes Less Subsidies at 1986 Prices, Allocated to Final Expenditure	56
29. Gross Domestic Product at Factor Cost at 1986 Prices	58
30. Implicit Price Indexes, Indirect Taxes Less Subsidies	60
31. Implicit Price Indexes, Gross Domestic Product at Factor Cost	62
32. The Consumer Price Index, the Net Price Index and the Effective Tax Rate	64
33. The Consumer Price Index, the Net Price Index Including Subsidies and the Effective Tax Rate	66
<b>Footnotes</b>	<b>69</b>

## Table des matières – fin

	Page
<b>Tableaux statistiques – fin</b>	
16. Investissement en capital fixe, par secteur et par type de bien d'équipement	32
17. Investissement en capital fixe, par secteur et par type de bien d'équipement aux prix de 1986	34
18. Investissement des entreprises en stocks	36
19. Investissement des entreprises en stocks aux prix de 1986	38
20. Opérations entre les résidents et les non-résidents d'après les comptes des revenus et dépenses	40
21. Indices implicites de prix, produit intérieur brut	42
22. Indices de prix à pondération fixe, produit intérieur brut, poids de 1986	44
23. Indices de prix en chaîne, produit intérieur brut	46
24. Indices de volume en chaîne, produit intérieur brut	48
25. Impôts indirects moins subventions alloués à la dépense finale	50
26. Produit intérieur brut au coût des facteurs	52
27. Taux effectifs de taxe	54
28. Impôts indirects moins subventions aux prix de 1986 alloués à la dépense finale	56
29. Produit intérieur brut au coût des facteurs aux prix de 1986	58
30. Indices implicites de prix, impôts indirects moins subventions	60
31. Indices implicites de prix, produit intérieur brut au coût des facteurs	62
32. L'indice de prix à la consommation, l'indice de prix net et le taux effectif de taxe	64
33. L'indice de prix à la consommation, l'indice de prix net incluant les subventions et le taux effectif de taxe	66
<b>Notes</b>	<b>69</b>

## Technical Series

The National Accounts and Environment Division (NAED) has a series of technical paper reprints, which national accounts users can obtain without charge. A list of the reprints currently available is presented below. For copies, contact the NAED client services representative at 613-951-3640 or write to Statistics Canada, 21st Floor, R.H. Coats Building, Tunney's Pasture, Ottawa, Ontario, K1A 0T6.

1. "Laspeyres, Paasche and Chain Price Indexes in the Income and Expenditure Accounts", reprinted from *National Income and Expenditure Accounts*, fourth quarter 1988.
2. "Technical Paper on the Treatment of Grain Production in the Quarterly Income and Expenditure Accounts", reprinted from *National Income and Expenditure Accounts*, first quarter 1989.
3. "Data Revisions for the Period 1985-1988 in the National Income and Expenditure Accounts", reprinted from *National Income and Expenditure Accounts*, first quarter 1989.
4. "Incorporation in the Income and Expenditure Accounts of a Breakdown of Investment in Machinery and Equipment", reprinted from *National Income and Expenditure Accounts*, third quarter 1989.
5. "New Provincial Estimates of Final Domestic Demand at Constant Prices", reprinted from *National Income and Expenditure Accounts*, fourth quarter 1989.
6. "Real Gross Domestic Product: Sensitivity to the Choice of Base Year", reprinted from *Canadian Economic Observer*, May 1990.
7. "Data Revisions for the Period 1986-1989 in the National Income and Expenditure Accounts", reprinted from *National Income and Expenditure Accounts*, first quarter 1990.
8. "Volume Indexes in the Income and Expenditure Accounts", reprinted from *National Income and Expenditure Accounts*, first quarter 1990.
9. "A New Indicator of Trends in Wage Inflation", reprinted from *Canadian Economic Observer*, September 1989.
10. "Recent Trends in Wages", reprinted from *Perspectives on Labour and Income*, winter 1990.
11. "The Canadian System of National Accounts Vis-à-Vis The U.N. System of National Accounts", reprinted from *National Income and Expenditure Accounts*, third quarter 1990.

## Série Technique

La Division des comptes nationaux et de l'environnement (DCNE) a à sa disposition une série de tirés à part d'articles techniques, que les utilisateurs des comptes nationaux peuvent obtenir sans frais. Voici la liste des tirés à part disponibles. Pour obtenir des copies, communiquez avec la responsable des services aux clients de la DCNE (613-951-3640) ou écrivez à Statistique Canada, 21<sup>e</sup> étage, édifice R.H. Coats, Tunney's Pasture, Ottawa, Ontario, K1A 0T6.

1. "Les indices de prix Laspeyres, Paasche et en chaîne dans les comptes des revenus et dépenses", tiré à part de *Comptes nationaux des revenus et dépenses*, quatrième trimestre 1988.
2. "Document technique sur le traitement de la production de céréales dans les comptes trimestriels des revenus et dépenses", tiré à part de *Comptes nationaux des revenus et dépenses*, premier trimestre 1989.
3. "Révision des données de la période 1985-1988 dans les comptes nationaux des revenus et dépenses", tiré à part de *Comptes nationaux des revenus et dépenses*, premier trimestre 1989.
4. "Incorporation dans les comptes des revenus et dépenses d'une décomposition de l'investissement en machines et matériel", tiré à part de *Comptes nationaux des revenus et dépenses*, troisième trimestre 1989.
5. "Les nouvelles estimations provinciales de la demande intérieure finale en prix constants", tiré à part de *Comptes nationaux des revenus et dépenses*, quatrième trimestre 1989.
6. "Produit intérieur brut en termes réels: sensibilité au choix de l'année de base", tiré à part de *l'Observateur économique canadien*, mai 1990.
7. "Révisions des données de la période 1986-1989 dans les comptes nationaux des revenus et dépenses", tiré à part de *Comptes nationaux des revenus et dépenses*, premier trimestre 1990.
8. "Les indices de volume dans les comptes des revenus et dépenses", tiré à part de *Comptes des revenus et dépenses*, premier trimestre 1990.
9. "Un nouvel indicateur des tendances de l'inflation par les salaires", tiré à part de *l'Observateur économique canadien*, septembre 1989.
10. "Tendances récentes des salaires", tiré à part de *l'Emploi et le revenu en perspective*, hiver 1990.
11. "Le système de comptabilité nationale du Canada et le système de comptabilité nationale des Nations Unies", tiré à part de *Comptes nationaux des revenus et dépenses*, troisième trimestre 1990.



**Technical Series - Concluded**

12. "The Allocation of Indirect Taxes and Subsidies to Components of Final Expenditure", reprinted from *National Income and Expenditure Accounts*, third quarter 1990.
13. "The Treatment of the GST in the Income and Expenditure Accounts", reprinted from *National Income and Expenditure Accounts*, first quarter 1991.
14. "The Introduction of Chain Volume Indexes in the Income and Expenditure Accounts", reprinted from *National Income and Expenditure Accounts*, first quarter 1991.
15. "Data Revisions for the Period 1987-1990 in the National Income and Expenditure Accounts", reprinted from *National Income and Expenditure Accounts*, second quarter 1991.
16. "Volume Estimates of International Trade in Business Services", reprinted from *National Income and Expenditure Accounts*, third quarter 1991.
17. "The Challenge of Measurement in the National Accounts", reprinted from *National Income and Expenditure Accounts*, fourth quarter 1991.
18. "A Study of the Flow of Consumption Services from the Stock of Consumer Goods", reprinted from *National Income and Expenditure Accounts*, fourth quarter 1991.
19. "The Value of Household Work in Canada, 1986", reprinted from *National Income and Expenditure Accounts*, first quarter 1992.
20. "Data Revisions for the Period 1988-1991 in the National Income and Expenditure Accounts", reprinted from *National Income and Expenditure Accounts*, Annual Estimates, 1980-1991.
21. "Cross-border Shopping - Trends and Measurement Issues", reprinted from *National Income and Expenditure Accounts*, third quarter 1992.
22. "Reading Government Statistics: A User's Guide", reprinted from *Policy Options*, Vol. 14, No. 3, April 1993.
23. "The Timeliness of Quarterly Income and Expenditure Accounts: An International Comparison", reprinted from *National Income and Expenditure Accounts*, first quarter 1993.

**Série technique - fin**

12. "La répartition des impôts indirects et des subventions aux composantes de la dépense finale", tiré à part de *Comptes nationaux des revenus et dépenses*, troisième trimestre
13. "Le traitement de la TPS dans les comptes des revenus et dépenses", tiré à part de *Comptes nationaux des revenus et dépenses*, premier trimestre 1991.
14. "L'introduction des indices de volume en chaîne dans les comptes des revenus et dépenses", tiré à part de *Comptes nationaux des revenus et dépenses*, premier trimestre 1991.
15. "Révisions des données de la période 1987-1990 dans les comptes nationaux des revenus et dépenses", tiré à part de *Comptes nationaux des revenus et dépenses*, deuxième trimestre 1991.
16. "Estimations en volume du commerce international des services commerciaux", tiré à part de *Comptes nationaux des revenus et dépenses*, troisième trimestre 1991.
17. "Le défi de la mesure dans les comptes nationaux", tiré à part de *Comptes nationaux des revenus et dépenses*, quatrième trimestre 1991.
18. "Étude sur le flux des services de consommation générés par le stock de biens de consommation", tiré à part de *Comptes nationaux des revenus et dépenses*, quatrième trimestre 1991.
19. "La valeur du travail ménager au Canada, 1986", tiré à part de *Comptes nationaux des revenus et dépenses*, premier trimestre 1992.
20. "Révisions des données de la période 1988-1991 dans les comptes nationaux des revenus et dépenses", tiré à part de *Comptes nationaux des revenus et dépenses*, estimations annuelles, 1980-1991.
21. "Achats outre-frontière - Tendances et mesure", tiré à part de *Comptes nationaux des revenus et dépenses*, troisième trimestre 1992.
22. "Comment lire les statistiques produites par le gouvernement: un guide pratique", tiré à part de *Options Politiques*, Vol. 14, N° 3, Avril 1993.
23. "L'actualité des comptes des revenus et dépenses trimestriels: une comparaison à l'échelle internationale", tiré à part de *Comptes nationaux des revenus et dépenses*, premier trimestre 1993.



## Highlights: First Quarter 1993

Gross domestic product at market prices grew 0.7% in the first quarter of 1993 to a seasonally adjusted annual rate of \$701 billion. GDP at 1986 prices increased 0.9% (equivalent to a compound annual rate of 3.8%), while the implicit price index declined slightly from its fourth quarter value (see Charts 1 and 2).

The first quarter expansion of economic activity continued the pick-up which was evident in the fourth quarter. Consumer spending, business outlays for machinery and equipment and exports all grew substantially and the pace of business inventory liquidation moderated. The only declining component of aggregate demand was construction, which continued its prolonged period of decline. Final domestic demand increased 0.4% (see Chart 3) and, reflecting the strong demand for goods, real imports rose 2.5%. Labour income increased 1.1% and corporation profits improved by 7.8%.

### Components of Demand

Real consumer spending grew substantially in the first quarter after levelling off in the fourth quarter. The growth was reflected in retail sales, which rose sharply in January, fell back partially in February and levelled off in March. The quarterly pick-up reflected a large 1.0% real increase in goods purchases and a smaller 0.3% rise in the volume of spending on consumer services. Real expenditure on durable goods rose 0.8% despite a drop in outlays for motor vehicles, parts and accessories. Spending on semi-durable goods advanced 0.4%, with significant increases in footwear, men's and boys' clothing and household furnishings. Among non-durable commodities, outlays were higher for electricity, gas and other fuels, motor fuels and food and beverages. Consumer spending on services grew more slowly as substantial increases for gross rent, communications and recreational services were partially offset by declining outlays on financial services, auto-related services and some other services.

## Faits saillants: Premier trimestre de 1993

Le produit intérieur brut aux prix du marché (PIB) augmente de 0,7% au premier trimestre de 1993 pour atteindre le taux annuel désaisonnalisé de 701 milliards de dollars. Le PIB aux prix de 1986 s'accroît de 0,9% (équivalant à un taux annuel composé de 3,8%), alors que l'indice implicite de prix diminue légèrement par rapport à son niveau du quatrième trimestre (graphiques 1 et 2).

L'expansion de l'activité économique au premier trimestre marque la poursuite du redressement observé au quatrième trimestre. Les dépenses des consommateurs, l'investissement des entreprises en machines et matériel et les exportations s'accroissent tous de façon sensible et le rythme de liquidation des stocks des entreprises ralentit. Le seul agrégat de la demande globale en baisse est l'investissement en construction, dont le déclin prolongé se poursuit. La demande intérieure finale augmente de 0,4% (graphique 3) et les importations réelles, de 2,5%, traduisant en cela la forte demande pour les biens. Le revenu du travail s'accroît de 1,1% et les bénéfices des sociétés progressent de 7,8%.

### Agrégats de la demande

Les dépenses de consommation réelles augmentent sensiblement au premier trimestre après avoir marqué un palier au quatrième trimestre. Cette croissance se manifeste dans les ventes au détail, qui font un bond en janvier, se replient quelque peu en février et se stabilisent en mars. La progression trimestrielle traduit un gain réel important de 1,0% des achats de biens et une hausse plus modeste de 0,3% en volume des dépenses en services de consommation. Les dépenses réelles en biens durables s'accroissent de 0,8% en dépit du recul des dépenses au titre des véhicules automobiles, des pièces et des accessoires. Les dépenses en biens semi-durables progressent de 0,4%, en raison des hausses notables observées pour les chaussures, les vêtements pour hommes et garçons et les articles d'ameublement. Dans le cas des biens non durables, les dépenses sont en hausse pour l'électricité, le gaz et les autres combustibles, les carburants, les aliments et les boissons. Les dépenses de consommation au titre des services augmentent plus lentement, les hausses importantes pour les loyers bruts, les communications et les loisirs étant en partie contrebalancées par les baisses pour les services financiers, ceux reliés à l'automobile et quelques autres.

**Components of Final Demand at Constant Prices**  
**First Quarter 1993**

(Percentage change from the previous quarter)

**Agrégats de la demande finale en prix constants**  
**Premier trimestre 1993**

(Variation en pourcentage par rapport au trimestre précédent)

	At 1986 Prices	At 1992 Q4 Prices <sup>1</sup>	
	Aux prix de 1986	Aux prix du 4 <sup>e</sup> T. 1992 <sup>1</sup>	
Personal expenditure	0.6	0.5	Dépenses personnelles
Durable goods	0.8	0.8	Biens durables
Semi-durable goods	0.4	0.3	Biens semi-durables
Non-durable goods	1.3	1.1	Biens non durables
Services	0.3	0.2	Services
Government current expenditure	0.7	0.7	Dépenses publiques courantes
Government investment expenditure	2.1	2.6	Investissement des administrations
Business investment in fixed capital	-0.9	-1.5	Investissement des entreprises
Residential construction	-5.8	-6.3	Construction résidentielle
Non-residential construction	-0.8	-0.8	Construction non résidentielle
Machinery and equipment	2.3	3.2	Machines et matériel
Final domestic demand	0.4	0.3	Demande intérieure finale
Exports of goods and services	1.4	1.6	Exportations de biens et services
Merchandise	1.6	1.8	Marchandises
Non-merchandise	0.5	0.4	Invisibles

<sup>1</sup> This is the chain Laspeyres volume index / Il s'agit ici de l'indice de volume Laspeyres en chaîne.

Despite lower mortgage rates and continuing weakness in housing prices, residential investment fell notably in the first quarter. The drop followed two quarters of moderate expansion. A large part of the first quarter decline was attributable to lower real estate commissions as resale activity fell sharply. Reflecting lower housing starts, new construction decreased 2.3%. Starts averaged 145,500 at a seasonally adjusted annual rate in the quarter, rose to 171,300 in April and slipped back to 147,600 in May. The first-quarter decline in new construction was concentrated in Quebec, Ontario and the Atlantic provinces. The apartment vacancy rate fell slightly, although it remained at a relatively high level, and the number of newly completed but unoccupied single and semi-detached dwelling units increased vis-à-vis the fourth quarter level. Spending on alterations and improvements to existing dwellings also declined markedly in the first quarter.

En dépit de la baisse des taux hypothécaires et de la faiblesse persistante du prix des maisons, l'investissement en construction résidentielle diminue de façon sensible au premier trimestre. Le recul survient après deux trimestres d'expansion modérée. Le principal facteur du repli au premier trimestre est la baisse des commissions immobilières, par suite du ralentissement marqué dans le marché de la revente. En raison de la diminution du nombre de logements mis en chantier, la construction neuve diminue de 2,3%. Au taux annuel désaisonnalisé, le nombre de mises en chantier atteint 145 500 au premier trimestre, grimpe à 171 300 en avril et retombe à 147 600 en mai. Le déclin de la construction neuve au premier trimestre se concentre au Québec, en Ontario et dans les provinces de l'Atlantique. Le taux de vacance des appartements diminue légèrement, même s'il demeure assez élevé, et le nombre de logements individuels et attenants nouvellement terminés mais encore inoccupés est en hausse par rapport au quatrième trimestre. Les dépenses au titre des améliorations et modifications aux logements existants fléchissent aussi fortement au premier trimestre.



Business investment in plant and equipment increased 1.3% during the quarter. Purchases of machinery and equipment rose 2.3%, as business spent more on industrial machinery and office equipment. Non-residential construction outlays fell modestly in the quarter after declining substantially through 1992. There were continued declines in building construction while engineering construction registered a marginal gain.

There was a reduction of non-farm inventories in the first quarter, but it was substantially less than in the fourth quarter. As a result, the inventory swing gave a large boost of 0.9% to GDP. Cutbacks in stocks were most widespread among non-durable goods manufacturers and they were particularly notable for refined petroleum, wood and building materials. Manufacturers reduced stock levels at less than half the rate of the fourth quarter. It was the thirteenth consecutive quarter in which manufacturers reduced their inventories, with the most recent reductions occurring in finished goods rather than raw materials or goods in process.

In the farm sector, stocks increased marginally on a seasonally adjusted basis. Pending the availability of harvest information for 1993, the farm inventories estimates are based on an assumption that the grain crop this year will be roughly equal to the average of the last 10 years, implying a volume increase of about 7% compared to the 1992 harvest.

Imports grew 2.5% in volume terms during the quarter while real exports increased 1.4% (see Chart 4). The rise in imports occurred primarily in motor vehicle parts, crude and refined petroleum, industrial machinery and office equipment. In the case of exports, the advance was mostly accounted for by motor vehicles and parts. Exports of telecommunication equipment, aircraft and natural gas were also higher while those of precious metals and alloys, pulp and paper, lumber and wheat were somewhat lower. With the greater strength in imports, the balance of trade in goods and services swung from a surplus of \$1.7 billion in the fourth quarter to a deficit of \$0.2 billion in the first (in current dollars, seasonally adjusted at annual rates).

## Price Indexes

The GDP implicit price index fell 0.2% in the first quarter. All of the decline was attributable to compositional changes in the inventories component and with inventories excluded, the index rose 0.2%. The

L'investissement des entreprises en usines et matériel s'accroît de 1,3% au cours du trimestre. Les achats de machines et de matériel augmentent de 2,3%, les entreprises ayant dépensé davantage pour la machinerie industrielle et l'équipement de bureau. Après une baisse considérable en 1992, l'investissement en construction non résidentielle diminue légèrement durant le trimestre. Le déclin se poursuit dans la construction de bâtiments alors qu'un faible gain s'observe dans les travaux de génie.

Les stocks non agricoles sont en baisse au premier trimestre, mais bien moins fortement qu'au quatrième trimestre. Ce mouvement des stocks entraîne un fort gain du PIB, de l'ordre de 0,9%. La liquidation des stocks est surtout répandue chez les fabricants de biens non durables, et touche notamment le pétrole raffiné, le bois et les matériaux de construction. Les fabricants réduisent les stocks à un taux inférieur de plus de moitié à celui du quatrième trimestre. Il s'agit d'un treizième trimestre consécutif au cours duquel les fabricants liquident les stocks, et les dernières réductions touchent davantage les produits finis que les matières brutes ou les produits en cours.

Dans l'agriculture, les stocks augmentent faiblement sur une base désaisonnalisée. Dans l'attente d'information sur la récolte de 1993, les estimations des stocks agricoles reposent sur l'hypothèse que la récolte de céréales de cette année sera à peu près égale à la récolte moyenne des dix dernières années, ce qui suppose une augmentation en volume de l'ordre de 7% par rapport à la récolte de 1992.

Les importations réelles s'accroissent de 2,5% au cours du trimestre et les exportations réelles, de 1,4% (graphique 4). La hausse des importations provient surtout des pièces de véhicules, du pétrole brut et raffiné, des machines industrielles et de l'équipement de bureau. Dans le cas des exportations, la progression est surtout imputable aux véhicules automobiles et aux pièces. Les exportations de matériel de télécommunication, d'avions et de gaz naturel sont aussi en hausse alors que celles de métaux précieux et d'alliages, de pâtes et papier, de bois de construction et de blé sont légèrement en baisse. Étant donné la plus grande vigueur des importations, le solde du commerce de biens et services passe d'un excédent de 1,7 milliard\$ au quatrième trimestre à un déficit de 0,2 milliard\$ au premier (en dollars courants, au taux annuel désaisonnalisé).

## Indices de prix

L'indice implicite de prix du PIB diminue de 0,2% au premier trimestre. La baisse est en entier imputable à des déplacements de pondération dans les stocks et, à l'exclusion des stocks, l'indice s'accroît de 0,2%. L'indice de prix en chaîne



chain price index for GDP excluding inventories increased 0.3%. Consumer prices, export prices and business investment prices all increased moderately. The low inflation picture reflected continuing slack in factor and product markets. Major collective bargaining wage settlements reported by Labour Canada averaged just 1.3% (at a compound annual rate) in the first quarter and Statistics Canada's fixed-weight average hourly earnings indicator rose 2.7% on a year-over-year basis.

du PIB à l'exclusion des stocks s'accroît de 0,3%. Les prix à la consommation, ceux à l'exportation et ceux des biens d'investissement des entreprises sont tous en légère hausse. La faible inflation traduit le relâchement persistant sur le marché des facteurs de production et celui des biens. Les augmentations de salaire négociées dans les grandes conventions collectives, selon Travail Canada, ne s'élèvent qu'à 1,3% en moyenne (au taux annuel composé) au premier trimestre, et l'indice à pondération fixe des gains horaires moyens établi par Statistique Canada augmente de 2,7% d'une année à l'autre.

**Quarterly Price Indexes**

(Percentage change from the previous quarter)

**Indices de prix trimestriels**

(Variation en pourcentage par rapport au trimestre précédent)

	1992				1993	
	I	II	III	IV	I	
<b>Implicit Price Indexes</b>						
Gross domestic product						<b>Indices implicites de prix</b>
At factor cost	0.6	-0.2	0.4	0.5	-0.2	Produit intérieur brut
Indirect taxes less subsidies	-0.1	2.8	0.4	0.3	0.4	Au coût des facteurs
At market prices	0.5	0.2	0.4	0.5	-0.2	Impôts indirects moins subventions
Personal expenditure						Aux prix du marché
At factor cost	0.3	0.3	0.5	0.5	0.1	Dépenses personnelles
Indirect taxes less subsidies	0.3	1.3	0.7	0.4	0.5	Au coût des facteurs
At market prices	0.3	0.4	0.6	0.5	0.2	Impôts indirects moins subventions
						Aux prix du marché
<b>Chain Price Indexes</b>						
Personal expenditure	0.3	0.5	0.6	0.6	0.3	<b>Indices de prix en chaîne</b>
Government current expenditure	1.0	0.7	0.8	0.7	0.0	Dépenses personnelles
Residential construction	-0.5	1.0	0.1	-0.2	0.8	Dépenses publiques courantes
Non-residential construction	0.3	0.6	0.3	-0.2	1.3	Construction résidentielle
Machinery and equipment	1.6	0.4	0.1	1.4	0.1	Construction non résidentielle
Final domestic demand	0.5	0.6	0.6	0.6	0.3	Machines et matériel
Exports	1.5	1.2	1.2	3.1	0.4	Demande intérieure finale
Less: imports	2.6	1.4	1.0	3.6	0.3	Exportations
Gross domestic product <sup>1</sup>	0.1	0.5	0.6	0.4	0.3	Moins: importations
						Produit intérieur brut <sup>1</sup>
<b>Fixed-Weighted Price Indexes</b>						
Personal expenditure	0.2	0.6	0.6	0.6	0.2	<b>Indices de prix à pondération fixe</b>
Consumer price index	0.5	0.5	0.5	0.4	0.7	Dépenses personnelles
Net price index <sup>2</sup>	0.3	0.3	0.4	0.3	0.6	Indice de prix à la consommation
Gross domestic product <sup>1</sup>	0.2	0.7	0.6	0.5	0.4	Indice de prix net <sup>2</sup>
						Produit intérieur brut <sup>1</sup>

1 Excludes value of physical change in inventories / Sans la valeur de la variation matérielle des stocks.

2 Consumer price index excluding indirect taxes and subsidies / Indice des prix à la consommation sans les impôts indirects et les subventions.

## Components of Income

Wages, salaries and supplementary labour income grew 1.1% in the first quarter. Much of the increase was due to higher supplementary labour income, as the employer contribution rates for the Canada and Quebec Pension Plans as well as the level of maximum insurable earnings for the Unemployment Insurance Program were raised. Total compensation per employee rose 1.2% in the quarter and 3.5% on a year-over-year basis. Paid employee hours worked edged down 0.1% during the quarter and slipped a further 0.2% in both April and May. The continuing weakness in employment was felt most in the Atlantic and Prairie regions and in Quebec. Viewed from an industry perspective, the increase in labour income occurred mostly in forestry, local government administration, construction, transportation and manufacturing. There were declines in wholesale and retail trade and federal government administration.

## Agrégats du revenu

La rémunération des salariés s'accroît de 1,1% au premier trimestre. Cette hausse est surtout imputable au revenu supplémentaire du travail, les taux de cotisation des employeurs au Régime de pensions du Canada et au Régime de rentes du Québec ainsi que le maximum des gains assurables aux fins du Programme d'assurance-chômage ayant été relevés. La rémunération totale par salarié progresse de 1,2% au premier trimestre et de 3,5% d'une année à l'autre. Le total des heures de travail rémunérées se replie de 0,1% au cours du trimestre et d'encore 0,2% en avril et en mai. La faiblesse persistante de l'emploi est plus marquée dans les régions de l'Atlantique et des Prairies et au Québec. Par branche d'activité, la hausse du revenu du travail touche surtout l'exploitation forestière, les administrations locales, le bâtiment, les transports et la fabrication. On enregistre des baisses dans le commerce de gros et de détail et l'administration fédérale.

### Employment and Hours

(Percentage change from the previous quarter)

### Emploi et durée du travail

(Variation en pourcentage par rapport au trimestre précédent)

	1991				1992				1993	
	I	II	III	IV	I	II	III	IV	I	
Paid employment*	-1.3	0.4	-0.1	-0.6	-0.8	-0.3	0.4	0.1	0.1	Emploi rémunéré*
Goods-producing industries	-2.5	-0.3	-0.1	-1.9	-2.3	0.1	0.3	-0.4	0.1	Branches productrices de biens
Services-producing industries	-0.8	0.6	-0.1	-0.1	-0.3	-0.4	0.4	0.2	0.1	Branches productrices de services
Atlantic provinces	-1.2	-0.6	-0.6	0.5	-0.7	-0.6	0.4	-0.6	-0.6	Provinces de l'Atlantique
Quebec	-1.3	0.6	-0.6	-0.9	-0.3	-0.8	0.9	-0.6	0.0	Québec
Ontario	-2.5	0.2	0.5	-0.9	-1.2	-0.3	0.0	0.2	0.4	Ontario
Prairie provinces	0.5	0.2	0.2	-0.9	-0.8	0.0	0.1	-0.5	-0.4	Provinces des Prairies
British Columbia	0.4	1.3	-0.9	1.2	-1.1	0.8	0.8	2.0	0.2	Colombie-Britannique
Full-time	-1.8	-0.1	-0.3	0.0	-1.1	-0.2	-0.3	0.4	-0.1	Plein temps
Part-time	0.9	2.3	0.9	-2.7	0.3	-0.5	3.1	-1.4	0.5	Temps partiel
Average weekly hours	-0.5	-0.4	-0.1	0.4	0.1	-0.2	-0.3	0.4	-0.1	Durée hebdomadaire moyenne du travail
Total paid hours	-1.7	0.0	-0.2	-0.2	-0.7	-0.5	0.1	0.4	-0.1	Total, heures de travail rémunérées

\* Includes paid employees plus working proprietors with paid help and excludes employees on unpaid absence. Multiple job holders are counted twice. Based on Labour Force Survey data.

\* Comprend les travailleurs rémunérés plus les propriétaires actifs ayant une main-d'œuvre rémunérée et exclut les employés en congé non payé. Les travailleurs occupant plus d'un emploi sont comptés deux fois. (Source: données de l'Enquête sur la population active.)



Measured on a domestic basis, for purposes of gross domestic product, corporation profits before taxes recovered 7.8% in the first quarter. On a national basis, which includes net investment income received from abroad, profits rose 20.7%. The surge in profits was especially evident in petroleum and natural gas, motor vehicles, parts and accessories, beverages and tobacco and financial intermediaries such as investment dealers and stock brokers. With the advance, domestic profits were still just \$35 billion (seasonally adjusted at annual rates), compared to the peak of \$68 billion reached in early 1989. Much of the gain in profits over the past year or so has been attributable to capital gains on inventories as raw material prices have risen, gains which are reflected in the inventory valuation adjustment. Interest and miscellaneous investment income, held back by falling interest rates, was largely unchanged in the quarter while accrued net farm income rose 15.2%. Net income of non-farm unincorporated business edged up 0.2% as gains in community services, retail trade and net rental income were offset by declines in construction and business services.

Personal income rose 0.9% in the quarter reflecting higher labour income and government transfer payments counterbalanced by lower investment income. Personal disposable (after-tax) income grew 1.1% during the quarter and the personal saving rate edged up from 10.5% in the fourth quarter to 10.7% in the first.

Total government sector spending in current dollars rose 1.1% in the quarter, as current expenditure on goods and services, subsidies to business, transfers to persons, interest on the public debt and capital spending increased while capital assistance and foreign aid transfers to non-residents decreased. Total government sector revenue grew 0.4% with personal direct taxes essentially unchanged and direct taxes from corporate and government business enterprises growing substantially. The federal deficit, on a national accounts basis, rose from \$29.2 billion in the fourth quarter to \$32.3 billion in the first, while the combined provincial government deficit was somewhat lower than in the previous quarter, at \$17.9 billion.

Mesurés sur une base intérieure, en vue d'estimer le produit intérieur brut, les bénéfices des sociétés avant impôts se relèvent de 7,8% au premier trimestre. Sur une base nationale, qui tient compte des intérêts et dividendes nets reçus de l'étranger, les bénéfices progressent de 20,7%. Le bond des bénéfices est particulièrement notable dans les branches du pétrole et du gaz naturel, des véhicules automobiles, pièces et accessoires, des boissons et du tabac, et des intermédiaires financiers comme les courtiers et négociants en valeurs mobilières. Après cette progression, les bénéfices sur une base intérieure ne totalisent toujours que 35 milliards\$ (au taux annuel désaisonnalisé), contre un sommet de 68 milliards\$ atteint au début de 1989. La montée des bénéfices depuis environ un an résulte surtout de plus-values sur les stocks sous l'effet de la majoration des prix des matières brutes, plus-values qui sont prises en compte dans l'ajustement de la valeur des stocks. Les intérêts et revenus divers de placements, freinés par la chute des taux d'intérêt, demeurent presque inchangés au cours du trimestre tandis que le revenu comptable net des exploitants agricoles augmente de 15,2%. Le revenu net des entreprises individuelles non agricoles progresse de 0,2% seulement, les gains dans les services socio-culturels, le commerce de détail et le revenu net de loyers étant effacés par les reculs dans le bâtiment et les services commerciaux.

Le revenu personnel augmente de 0,9% durant le trimestre, la hausse du revenu du travail et des paiements de transfert des administrations étant contrebalancée par la baisse des revenus de placements. Le revenu personnel disponible (après impôts) s'accroît de 1,1% au cours du trimestre, et le taux d'épargne personnelle augmente faiblement, de 10,5% au quatrième trimestre à 10,7% au premier.

Les dépenses totales du secteur des administrations, en dollars courants, progressent de 1,1% durant le trimestre, alors que les dépenses courantes en biens et services, les subventions aux entreprises, les transferts aux particuliers, le service de la dette et les dépenses de capital augmentent et que les subventions d'équipement et les transferts aux non-résidents sous forme d'aide extérieure diminuent. Les recettes totales du secteur des administrations augmentent de 0,4%, alors que les impôts directs des particuliers restent pratiquement inchangés et que ceux des sociétés et des entreprises publiques sont en forte hausse. Le déficit fédéral, sur la base des comptes nationaux, s'accroît, passant de 29,2 milliards\$ au quatrième trimestre à 32,3 milliards\$ au premier, tandis que le déficit combiné des administrations provinciales, de 17,9 milliards\$, est un peu plus bas que le trimestre précédent.



## Output by Industry

Goods producers boosted output 1.8% after posting a 0.7% gain in the fourth quarter of 1992. The advance was led by a large increase in manufacturing, although there was substantial strength elsewhere as well, as goods production excluding manufacturing rose 1.4%. Output of services rose 0.6% following a 0.4% increase in the previous quarter.

In manufacturing, production of durable goods jumped 3.9% as six of nine major industry groups recorded gains. Manufacturers of transportation equipment increased production 10.2%, responding to very strong demand for automotive products from the United States. Domestic sales of motor vehicles were weak, but improved considerably during the last month of the quarter. Output of non-durable goods edged up 0.1%. Lower production of pulp and newsprint accounted for most of the weakness, as exports slipped in the first quarter and prices fell 2.5%. Mining output increased 2.5% following a 2.4% decline in the previous quarter. Higher demand abroad for natural gas spurred a 1.5% increase in crude oil and natural gas production. Drilling activity climbed a further 11.8% after a jump of 23.4% the previous quarter when the Government of Alberta lowered royalties.

Output of services advanced 0.6% as all major industries boosted output at a faster pace than in the fourth quarter of 1992. Sales by wholesalers and retailers advanced 1.1% and 1.0% respectively. Security dealers handled a sharp increase in provincial government bonds and in new corporate shares, and there was also a gain in stock trading. Real estate remained weak for a second consecutive quarter.

## Revisions to Previous Years' Estimates

Revised estimates of the National Income and Expenditure Accounts covering the period 1989 to 1992 are released with the results for the first quarter of 1993. The statistics have been revised to incorporate the most current source data and revised seasonal patterns. The new estimates indicate slightly stronger economic growth in 1989 and 1990 and marginally weaker growth in 1992. The largest revisions affect corporation profits before taxes, up \$1.5 billion in both 1990 and 1991 and down \$2.0 billion in 1992 compared to previous estimates, wages, salaries and supplementary labour

## Production par branche d'activité

La production de biens fait un bond de 1,8%, après un gain de 0,7% au quatrième trimestre de 1992. La progression est marquée par une forte croissance dans la fabrication, même si on observe aussi beaucoup de fermeté dans les autres branches, la production de biens à l'exclusion du secteur manufacturier s'accroissant de 1,4%. La production des services augmente de 0,6%, après une hausse de 0,4% au trimestre précédent.

Dans la fabrication, la production de biens durables fait un bond de 3,9%, six des neuf grands groupes faisant des gains. Les fabricants de matériel de transport accroissent la production de 10,2%, pour répondre à la très forte demande de produits automobiles en provenance des États-Unis. Les ventes intérieures de véhicules automobiles sont faibles mais s'améliorent fortement durant le dernier mois du trimestre. La production de biens non durables augmente de 0,1% seulement. Cette faiblesse est surtout imputable à la baisse de la production de pâtes et de papier journal, les exportations ayant fléchi au premier trimestre et les prix étant en baisse de 2,5%. La production minière augmente de 2,5% après une chute de 2,4% au trimestre précédent. Une plus forte demande de l'étranger pour le gaz naturel entraîne une augmentation de 1,5% de la production de pétrole brut et de gaz naturel. L'activité de forage fait un bond de 11,8% qui s'ajoute à celui de 23,4% observé au trimestre précédent lorsque le gouvernement de l'Alberta avait diminué les redevances.

La production de services progresse de 0,6%, alors que toutes les grandes branches d'activité accroissent la production davantage qu'au quatrième trimestre de 1992. Les ventes des grossistes et des détaillants augmentent de 1,1% et de 1,0% respectivement. Les courtiers en valeurs mobilières écoulent un volume en forte hausse d'obligations provinciales et de nouvelles actions des sociétés et les transactions boursières sont aussi en hausse. L'activité dans les affaires immobilières demeure faible pour un deuxième trimestre de suite.

## Révision des estimations des années précédentes

Les estimations révisées des comptes nationaux des revenus et dépenses pour la période de 1989 à 1992 sont diffusées en même temps que les résultats du premier trimestre de 1993. Les statistiques ont été révisées afin d'incorporer les données de base les plus à jour et les mouvements saisonniers révisés. Les nouvelles estimations donnent une croissance économique un peu plus forte en 1989 et 1990 et un peu plus faible en 1992. Les révisions les plus importantes touchent les bénéfices des sociétés avant impôts, en hausse de 1,5 milliard en 1990 comme en 1991 et en baisse de 2,0 milliards\$ en 1992 par rapport aux estimations précédentes, la rémunération des

income, down \$2.2 billion in 1991 and \$1.1 billion in 1992, and government current expenditure on goods and services, up \$1.7 billion in 1990, \$2.3 billion in 1991 and \$2.2 billion in 1992. The revised estimates for corporation profits and labour income reflect new benchmark information from income tax records while those for government expenditure come mainly from provincial and municipal government financial statements.

salariés, en baisse de 2,2 milliards\$ en 1991 et 1,1 milliard\$ en 1992, et les dépenses publiques courantes en biens et services, en hausse de 1,7 milliard\$ en 1990, 2,3 milliards\$ en 1991 et 2,2 milliards\$ en 1992. Les révisions apportées aux bénéfiques des sociétés et au revenu du travail traduisent les nouvelles données repères tirées des dossiers fiscaux alors que celles apportées aux dépenses publiques proviennent surtout des états financiers des administrations provinciales et municipales.

### Revisions to GDP Growth

(Percentage change from the previous year)

### Révisions à la croissance du PIB

(Variation en pourcentage par rapport à l'année précédente)

	1989	1990	1991	1992	
GDP at current prices					PIB aux prix courants
Previous estimate	7.3	2.8	1.0	1.9	Estimation antérieure
Revised estimate	7.4	3.1	0.7	1.9	Estimation révisée
Revision	0.1	0.3	-0.3	0.0	Révision
GDP at 1986 prices					PIB aux prix de 1986
Previous estimate	2.3	-0.5	-1.7	0.9	Estimation antérieure
Revised estimate	2.4	-0.2	-1.7	0.7	Estimation révisée
Revision	0.1	0.3	0.0	-0.2	Révision
GDP implicit price index					Indice implicite de prix du PIB
Previous estimate	4.8	3.2	2.8	1.0	Estimation antérieure
Revised estimate	4.8	3.3	2.5	1.1	Estimation révisée
Revision	--	0.1	-0.3	0.1	Révision



**Goods and Services Tax Revenue****Recettes de la taxe sur les biens et services**

Reconciliation of Government of Canada Financial Statements with National Income and Expenditure Accounts

Rapprochement des états financiers du Gouvernement du Canada et comptes nationaux des revenus et dépenses

	1991	1992	1992				1993
	Annual Annuel	Annual Annuel	I	II	III	IV	I
GST: Government of Canada financial statements (unadjusted) – TPS: États financiers du Gouvernement du Canada (non ajustée)	13,764	14,711	3,175	3,332	3,846	4,358	3,300
Plus: GST low-income refundable tax credits – Plus: Crédits remboursables de la TPS pour gens à faibles revenus	2,367*	2,557	617	634	662	644	634
Plus: Small business credits – Plus: Crédits pour les petites entreprises	900	-	-	-	-	-	-
GST: NIEA collection basis (unadjusted) – TPS: CNRD, comptabilité de caisse (non ajustée)	17,031	17,268	3,792	3,966	4,508	5,002	3,934
Plus: Collection lag adjustment – Plus: Ajustement du retard de perception	784	982	160	593	337	-108	-3
GST: NIEA accrual basis (unadjusted) – TPS: CNRD, comptabilité d'exercice (non ajustée)	17,815	18,250	3,952	4,559	4,845	4,894	3,931
Plus: Seasonal adjustment – Plus: Ajustement saisonnier	-	-	579	-49	-262	-268	552
GST: NIEA accrual basis (seasonally adjusted) – TPS: CNRD, comptabilité d'exercice (désaisonnalisée)	17,815	18,250	4,531	4,510	4,583	4,626	4,483
GST: NIEA accrual basis (seasonally adjusted at annual rates) – TPS: CNRD, comptabilité d'exercice (désaisonnalisée au taux annuel)	17,815	18,250	18,124	18,040	18,332	18,504	17,932

\* Includes some credits paid out in December 1990 / Comprend certains crédits versés en décembre 1990.

**Chart 1 / Graphique 1**  
GDP at 1986 Prices – PIB aux prix de 1986

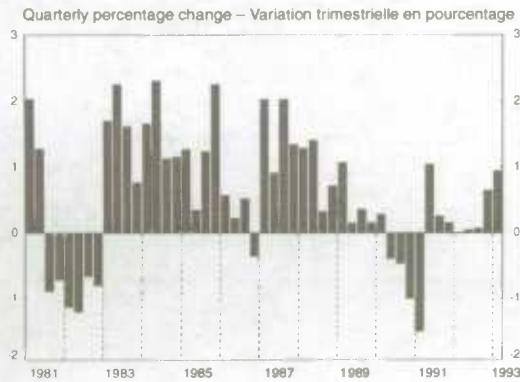

**Chart 2 / Graphique 2**  
GDP Implicit Price Index – Indice implicite de prix du PIB

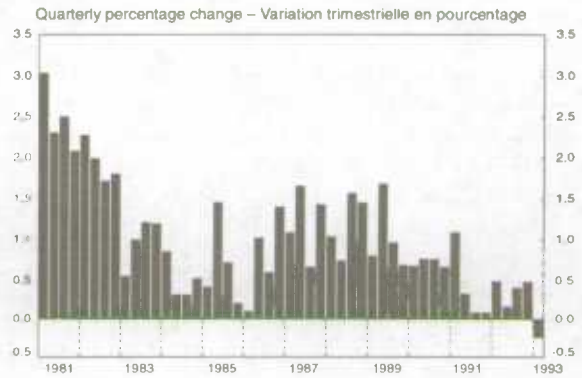

**Chart 3 / Graphique 3**  
Components of Final Domestic at 1986 Prices  
Composantes de la demande intérieure finale aux prix de 1986

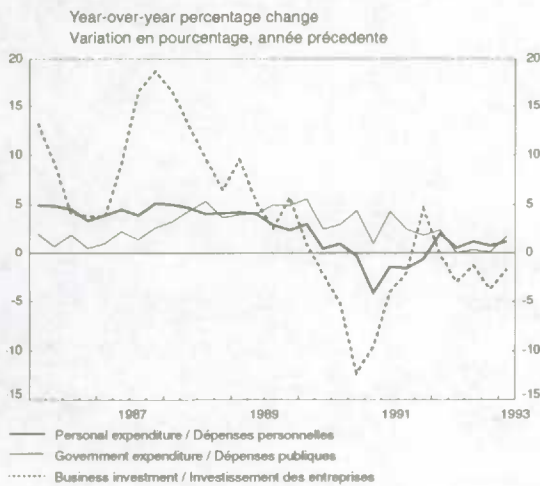

**Chart 4 / Graphique 4**  
Exports and Imports – Exportations et importations

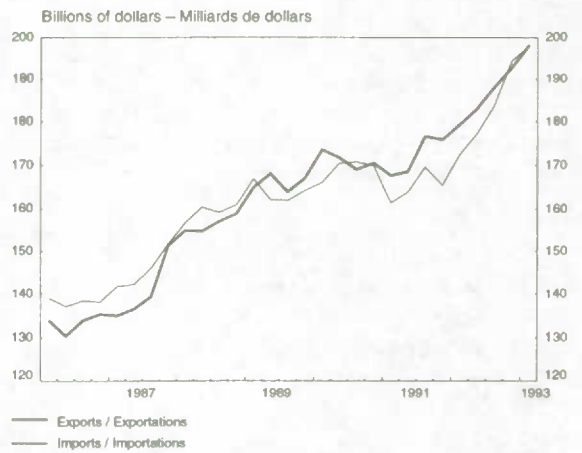

**Chart 5 / Graphique 5**  
Shares in Net Domestic Income at Factor Cost  
Revenu intérieur net au coût des facteurs, par part de distribution

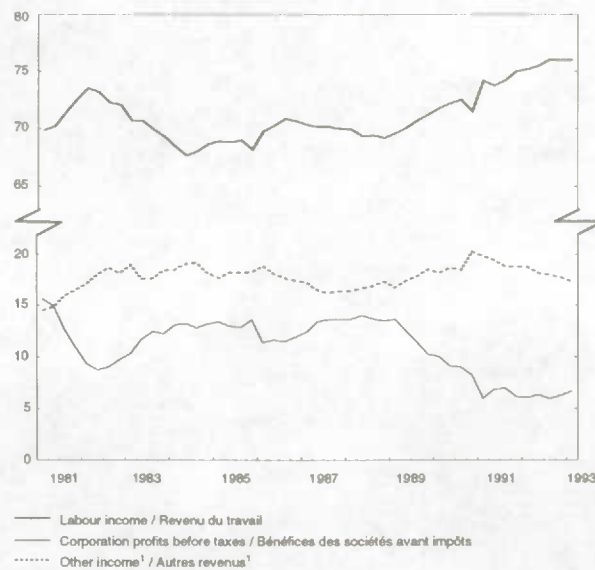

<sup>1</sup> Includes interest and miscellaneous investment, accrued net income of farm operators from farm production, net income of non-farm unincorporated business, including rent, and the inventory valuation adjustment.  
<sup>1</sup> Comprend les intérêts et revenus divers de placements, le revenu comptable net des exploitants agricoles au titre de la production agricole, le revenu net des entreprises individuelles non agricoles, loyers compris, et l'ajustement de la valeur des stocks.



**Analytical Tables**

**Tableaux analytiques**

**ANALYTICAL TABLE I. Gross Domestic Product and Components, Income Based***Percentage change from the previous quarter based on seasonally adjusted data*

No.		1990					1991				
		I	II	III	IV	Year Année	I	II	III	IV	Year Année
1	Wages, salaries and supplementary labour income	1.6	1.2	0.6	0.4	5.3	0.4	0.6	0.8	0.6	2.3
2	From business	1.3	0.2	0.3	-0.0	3.6	-0.3	0.5	0.8	0.0	0.7
3	From government, civilian	2.5	4.3	0.8	1.5	10.2	2.5	1.1	0.6	2.2	6.9
4	From government, military pay and allowances	1.1	-0.7	13.5	-4.3	8.6	-	0.2	-0.4	1.1	3.0
5	From persons	2.0	4.2	0.8	1.9	9.2	1.3	1.1	2.1	1.6	6.6
6	Corporation profits before taxes	-1.2	-8.6	-1.2	-6.8	-21.7	-29.6	15.4	2.3	-12.1	-29.2
7	Interest and miscellaneous investment income	5.6	-0.2	3.0	2.5	12.5	-3.3	-3.5	-5.3	2.1	-4.8
8	Accrued net income of farm operators from farm production	30.3	8.6	-13.6	-20.7	16.2	10.2	15.9	-6.7	-15.3	-9.6
9	Net income of non-farm unincorporated business, including rent	0.6	-0.6	0.1	-0.1	1.6	0.8	2.6	2.5	-0.3	3.8
10	Rent	-	0.1	0.3	0.6	0.3	0.1	1.1	0.8	1.3	2.3
11	Other unincorporated business income	0.9	-1.0	0.0	-0.4	2.3	1.1	3.4	3.3	-1.1	4.5
12	Inventory valuation adjustment(1)	-5,164	3,072	-2,140	10,248	1,356	-4,008	-264	-652	-876	2,633
13	<b>Net Domestic Income at factor cost</b>	<b>0.8</b>	<b>0.6</b>	<b>0.1</b>	<b>1.8</b>	<b>2.9</b>	<b>-3.2</b>	<b>1.2</b>	<b>0.2</b>	<b>-0.5</b>	<b>-0.8</b>
14	Indirect taxes less subsidies	1.1	0.8	-0.6	-15.9	0.5	16.1	3.6	-0.7	5.6	5.5
15	Indirect taxes	2.7	0.7	-2.1	-13.0	0.8	17.2	3.4	0.2	1.9	7.7
16	Federal	6.9	-0.7	-6.2	-42.4	-7.5	82.7	2.3	-1.5	3.6	15.3
17	Provincial	-0.2	1.2	-1.1	0.4	3.1	-2.5	5.7	0.6	0.8	2.2
18	Local	2.1	1.9	1.5	1.3	8.0	3.1	1.3	1.5	1.9	7.7
19	Less: Subsidies	15.6	0.3	-12.9	10.0	3.3	24.0	2.0	5.3	-18.5	23.2
20	Federal	-1.3	7.6	-4.4	16.2	-4.0	23.7	9.6	13.0	-26.9	45.7
21	Provincial	32.9	-5.1	-21.9	5.6	9.3	27.5	-5.8	-3.7	-9.1	5.7
22	Local	11.8	0.5	-	-	12.6	6.4	-	0.4	-	6.7
23	Capital consumption allowances	3.2	0.4	0.4	0.6	5.8	2.0	0.6	1.1	0.3	3.9
24	Statistical discrepancy(1)	-632	-1,384	1,112	744	1,053	988	12	880	-580	2,060
25	<b>Gross Domestic Product at market prices</b>	<b>1.0</b>	<b>0.4</b>	<b>0.2</b>	<b>-0.3</b>	<b>3.1</b>	<b>-0.5</b>	<b>1.4</b>	<b>0.3</b>	<b>0.3</b>	<b>0.7</b>

See footnotes(s) at end of analytical tables.



**TABLEAU ANALYTIQUE I. Produit intérieur brut et composantes, en termes de revenus**

Variation en pourcentage par rapport au trimestre précédent à partir de données désaisonnalisées

1992					1993					N°	
I	II	III	IV	Year Année	I	II	III	IV	Year Année		
0.9	0.6	0.7	0.8	3.0	1.1					Rémunération des salariés	1
0.7	0.5	0.4	1.0	2.1	1.4					En provenance des entreprises	2
1.6	1.1	1.7	0.5	5.7	0.2					En provenance des administrations publiques, effectifs civils	3
0.6	-0.3	0.2	1.1	1.4	-0.9					En provenance des administrations publiques, solde et indemnités militaires	4
0.8	1.0	0.4	0.2	4.4	0.8					En provenance des particuliers	5
-1.1	4.9	-6.2	6.2	-4.2	7.8					Bénéfices des sociétés avant impôts	6
5.5	-3.7	-0.0	-2.0	-0.0	-0.1					Intérêts et revenus divers de placements	7
53.7	-2.9	-17.4	-17.3	16.4	15.2					Revenu comptable net des exploitants agricoles au titre de la production agricole	8
-0.3	0.5	0.5	1.0	2.2	0.2					Revenu net des entreprises individuelles non agricoles, loyers compris	9
0.9	0.4	0.4	0.6	3.3	0.5					Loyers	10
-1.0	0.5	0.5	1.2	1.6	0.1					Revenu des autres entreprises individuelles	11
-4.132	-784	-120	876	-5,610	-1,848					Ajustement de la valeur des stocks(1)	12
0.7	0.2	0.0	0.9	1.1	1.0					<b>Revenu intérieur net au coût des facteurs</b>	13
-1.7	0.5	2.3	2.0	5.0	-1.0					Impôts indirects moins subventions	14
1.2	-0.2	1.1	1.0	4.2	-0.2					Impôts indirects	15
3.9	-5.2	0.2	1.4	2.8	-4.4					Administration fédérale	16
-0.8	2.5	0.9	-0.2	3.7	0.6					Administrations provinciales	17
0.7	2.1	2.2	2.2	6.6	3.2					Administrations locales	18
21.2	-3.7	-6.2	-5.8	-0.6	5.3					Moins: subventions	19
12.0	-4.5	-26.4	-0.9	-19.8	8.0					Administration fédérale	20
35.7	-3.4	12.4	-9.3	22.9	4.2					Administrations provinciales	21
2.1	-	-	-	2.4	-					Administrations locales	22
1.1	0.8	0.9	1.4	3.5	0.9					Provisions pour consommation de capital	23
256	-640	308	440	48	-316					Divergence statistique(1)	24
0.5	0.2	0.4	1.2	1.9	0.7					<b>Produit intérieur brut aux prix du marché</b>	25

Voir note(s) à la fin des tableaux analytiques.

**ANALYTICAL TABLE II. Gross Domestic Product and Components, Expenditure Based**

Percentage change from the previous quarter, based on seasonally adjusted data

No.		1990					1991				
		I	II	III	IV	Year Année	I	II	III	IV	Year Année
<b>AT CURRENT PRICES</b>											
1	Personal expenditure on consumer goods and services	2.6	-0.4	1.3	0.8	5.5	-0.2	2.0	0.4	0.1	2.7
2	Durable goods	3.2	-5.3	-0.7	-1.9	-2.1	-5.0	6.3	-1.9	-3.9	-5.5
3	Semi-durable goods	2.9	-1.2	-0.0	-0.1	2.5	-1.8	2.5	-0.6	-0.1	-0.6
4	Non-durable goods	1.4	1.0	1.2	1.0	5.6	0.8	1.2	0.6	-0.2	3.6
5	Services	3.1	0.5	2.2	1.6	8.4	0.8	1.2	1.1	1.3	5.1
6	Government current expenditure on goods and services	2.9	1.9	2.7	2.2	9.2	-0.3	1.5	1.6	1.3	5.5
7	Government investment in fixed capital	5.6	-4.5	1.6	-2.0	8.8	-1.9	4.7	-2.2	1.8	-1.1
8	Business investment in fixed capital	-0.5	-4.7	-4.0	-5.3	-4.4	-0.7	3.1	-1.9	0.9	-6.4
9	Residential construction	-2.3	-7.8	-6.5	-7.7	-9.5	-4.7	10.0	0.9	0.8	-8.3
10	Plant and equipment	0.5	-2.9	-2.5	-4.1	-1.3	1.3	-0.2	-3.4	1.0	-5.3
11	Non-residential construction	0.4	2.6	-2.1	-3.2	3.5	-0.5	0.2	-3.0	0.5	-4.5
12	Machinery and equipment	0.6	-7.2	-2.9	-4.8	-5.0	2.9	-0.5	-3.6	1.5	-6.0
13	Business investment in inventories(1)	-3,548	1,260	-4,208	1,368	-6,827	5,844	-6,680	4,116	948	2,366
14	Non-farm(1)	-3,616	776	-5,832	1,932	-6,948	6,244	-5,396	3,792	920	3,050
15	Farm and grain in commercial channels(1)	68	484	1,624	-564	121	-400	-1,284	324	28	-684
16	Exports of goods and services	1.1	2.6	0.2	-0.5	3.3	-5.0	1.6	3.4	-2.4	-2.5
17	Merchandise	1.5	2.1	0.7	-1.0	3.2	-6.0	1.9	3.8	-2.9	-3.4
18	Non-merchandise	-1.8	6.0	-2.9	2.5	3.8	0.9	0.0	0.7	1.0	3.4
19	Deduct: Imports of goods and services	3.9	-1.0	-1.6	0.9	3.1	-1.7	0.5	4.8	-0.4	0.6
20	Merchandise	2.6	-1.6	-2.8	1.5	0.9	-2.1	0.3	5.2	-1.5	-0.4
21	Non-merchandise	9.5	1.1	3.2	-1.6	12.9	-0.1	1.4	3.2	3.8	4.3
22	Statistical discrepancy(1)	628	1,392	-1,116	-744	-1,053	-992	-8	-876	580	-2,059
23	<b>Gross Domestic Product at market prices</b>	<b>1.0</b>	<b>0.4</b>	<b>0.2</b>	<b>-0.3</b>	<b>3.1</b>	<b>-0.5</b>	<b>1.4</b>	<b>0.3</b>	<b>0.3</b>	<b>0.7</b>
24	<i>Final domestic demand</i>	2.1	-0.9	0.6	-0.1	4.3	-0.4	2.1	0.2	0.5	1.5
<b>AT 1986 PRICES</b>											
25	Personal expenditure on consumer goods and services	1.5	-1.2	-0.0	-0.5	1.0	-2.4	1.5	-0.2	0.5	-2.0
26	Durable goods	2.9	-5.3	-1.3	-1.7	-3.4	-5.9	7.1	-2.0	-3.9	-6.0
27	Semi-durable goods	2.7	-1.7	-1.3	-1.1	-0.1	-7.1	1.8	-1.3	-0.1	-8.3
28	Non-durable goods	-0.5	-0.0	0.0	-1.7	-0.6	-0.8	-0.1	0.1	1.1	-1.8
29	Services	1.9	-0.4	0.5	0.6	3.5	-1.3	0.8	0.4	1.5	0.4
30	Government current expenditure on goods and services	1.6	-0.7	2.3	1.5	3.4	-1.6	1.6	0.6	0.2	2.1
31	Government investment in fixed capital	4.4	-5.6	2.4	-1.5	6.7	2.2	4.6	-0.2	3.5	5.0
32	Business investment in fixed capital	-1.3	-4.2	-2.9	-4.4	-4.7	1.7	1.7	-0.9	2.1	-3.0
33	Residential construction	-2.5	-5.4	-5.6	-7.0	-8.9	-8.8	6.7	1.7	1.4	-12.3
34	Plant and equipment	-0.7	-3.7	-1.6	-3.2	-2.6	6.3	-0.1	-2.0	2.4	1.3
35	Non-residential construction	-0.8	1.4	-1.8	-3.9	0.4	3.0	-1.5	-1.7	0.3	-2.5
36	Machinery and equipment	-0.6	-7.0	-1.5	-2.8	-4.6	8.6	0.8	-2.2	3.7	3.9
37	Business investment in inventories(2)	-3,792	1,640	-3,700	1,348	-6,693	6,240	-7,172	4,356	-312	2,532
38	Non-farm(2)	-3,824	1,368	-5,428	1,848	-7,227	6,736	-5,608	4,040	40	3,574
39	Farm and grain in commercial channels(2)	32	272	1,728	-500	534	-496	-1,564	316	-352	-1,042
40	Exports of goods and services	1.2	3.5	-0.7	-2.5	4.4	-2.8	4.3	4.5	-1.6	0.8
41	Merchandise	1.8	3.2	-0.2	-3.0	5.1	-3.1	4.8	5.2	-1.9	0.9
42	Non-merchandise	-2.3	5.4	-4.1	1.4	-0.3	-0.6	0.4	-0.6	0.5	-0.4
43	Deduct: Imports of goods and services	1.8	-0.1	-2.1	-1.6	1.7	0.9	2.0	4.9	0.6	2.7
44	Merchandise	0.7	-0.2	-3.3	-1.1	-0.1	1.1	2.0	5.5	-0.3	2.6
45	Non-merchandise	7.1	0.5	3.2	-3.5	9.5	0.2	1.9	2.7	4.6	3.2
46	Statistical discrepancy(2)	536	1,176	-944	-624	-942	-808	-	-724	480	-1,696
47	<b>Gross Domestic Product at 1986 prices</b>	<b>0.3</b>	<b>-0.4</b>	<b>-0.5</b>	<b>-1.0</b>	<b>-0.2</b>	<b>-1.5</b>	<b>1.0</b>	<b>0.2</b>	<b>0.1</b>	<b>-1.7</b>
48	<i>Final domestic demand</i>	1.0	-1.8	-0.1	-0.9	0.5	-1.4	1.7	-0.2	0.8	-1.2

See footnotes(s) at end of analytical tables.



**TABLEAU ANALYTIQUE II. Produit intérieur brut et composantes, en termes de dépenses**

Variation en pourcentage par rapport au trimestre précédent à partir de données désaisonnalisées

1992					1993					N°	
I	II	III	IV	Year Année	I	II	III	IV	Year Année		
<b>AUX PRIX COURANTS</b>											
0.5	0.5	1.0	0.5	2.2	0.8					Dépenses personnelles en biens et services de consommation	1
1.9	0.1	1.3	-0.0	0.1	1.5					Biens durables	2
-1.2	0.7	2.1	0.4	0.7	0.5					Biens semi-durables	3
0.2	0.9	0.0	1.1	1.6	1.2					Biens non durables	4
0.5	0.4	1.2	0.4	3.4	0.4					Services	5
0.4	0.5	1.1	1.0	3.8	0.7					Dépenses publiques courantes en biens et services	6
-1.7	0.3	2.1	-0.6	0.7	2.8					Investissement des administrations publiques en capital fixe	7
-2.0	-1.9	-0.2	-0.5	-3.1	-1.1					Investissement des entreprises en capital fixe	8
2.6	1.0	1.9	0.4	8.0	-5.7					Construction résidentielle	9
-4.6	-3.6	-1.5	-1.1	-9.1	1.9					Usines et matériel	10
-4.6	-7.7	-4.5	-6.3	-14.5	0.4					Construction non résidentielle	11
-4.5	-0.1	0.9	2.8	-4.4	2.9					Machines et matériel	12
-40	-764	-4,068	-636	-1,707	3,096					Investissement des entreprises en stocks(1)	13
468	-1,912	-1,640	-2,160	-1,089	2,480					Non agricoles (1)	14
-508	1,148	-2,428	1,524	-618	616					Agricoles, et céréales en circuit commercial(1)	15
4.2	2.8	3.6	5.8	10.2	1.8					Exportations de biens et services	16
4.6	2.9	3.9	6.9	11.0	1.9					Marchandises	17
2.2	2.0	1.6	-0.4	5.6	1.1					Invisibles	18
2.0	2.0	2.8	2.5	7.9	2.8					Moins: Importations de biens et services	19
2.5	2.5	3.2	3.0	8.4	3.4					Marchandises	20
0.1	0.2	1.3	0.5	5.8	0.4					Invisibles	21
-260	644	-312	-440	-48	320					Divergence statistique(1)	22
0.5	0.2	0.4	1.2	1.9	0.7					<b>Produit intérieur brut aux prix du marché</b>	23
-0.0	0.1	0.9	0.4	1.6	0.5					<i>Demande intérieure finale</i>	24
<b>AUX PRIX DE 1986</b>											
0.2	0.1	0.5	0.0	1.1	0.6					Dépenses personnelles en biens et services de consommation	25
2.2	-0.6	1.4	-0.0	0.1	0.8					Biens durables	26
-1.1	1.0	1.8	0.1	0.3	0.4					Biens semi-durables	27
0.4	0.3	-0.6	0.4	1.3	1.3					Biens non durables	28
-0.2	-0.0	0.5	-0.2	1.4	0.3					Services	29
-0.7	-0.2	0.3	0.3	0.2	0.7					Dépenses publiques courantes en biens et services	30
-2.0	0.9	3.8	-0.2	4.0	2.1					Investissement des administrations publiques en capital fixe	31
-3.0	-1.2	0.8	-0.4	-2.1	-0.9					Investissement des entreprises en capital fixe	32
1.9	0.3	0.9	0.1	6.3	-5.8					Construction résidentielle	33
-5.0	-1.6	0.8	-0.7	-5.4	1.3					Usines et matériel	34
-4.9	-8.2	-4.9	-6.1	-15.1	-0.8					Construction non résidentielle	35
-5.0	2.1	4.0	2.1	0.8	2.3					Machines et matériel	36
-504	-200	-3,220	-2,044	-2,624	4,820					Investissement des entreprises en stocks(2)	37
396	-1,324	-236	-4,364	-1,158	4,088					Non agricoles(2)	38
-900	1,124	-2,984	2,320	-1,466	732					Agricoles, et céréales en circuit commercial(2)	39
2.2	1.6	3.0	3.1	7.9	1.4					Exportations de biens et services	40
2.3	1.6	3.2	3.7	8.6	1.6					Marchandises	41
1.4	1.2	1.1	-1.0	2.8	0.5					Invisibles	42
-0.3	0.7	2.6	-0.2	4.9	2.5					Moins: Importations de biens et services	43
0.7	1.3	3.3	0.5	6.4	3.2					Marchandises	44
-4.3	-1.5	-	-2.9	-1.1	-0.7					Invisibles	45
-196	528	-244	-344	-10	248					Divergence statistique(2)	46
0.0	0.0	0.1	0.7	0.7	0.9					<b>Produit intérieur brut aux prix de 1986</b>	47
-0.7	-0.2	0.6	-0.0	0.4	0.4					<i>Demande intérieure finale</i>	48

Voir note(s) à la fin des tableaux analytiques.

**ANALYTICAL TABLE III. Saving, Investment and Net Lending(1)**

Seasonally adjusted at annual rates, millions of dollars

No.		1990					1991				
		I	II	III	IV	Year	I	II	III	IV	Year
						Année					Année
1	Gross saving excluding capital transfers	146,484	141,868	131,680	125,816	136,462	129,304	127,120	127,628	130,144	128,549
2	Persons and unincorporated business	68,244	59,676	67,180	66,324	65,356	71,440	70,872	71,896	65,792	70,000
3	Corporate and government business enterprises	56,812	52,268	50,896	61,480	55,364	51,540	54,700	52,760	51,508	52,627
4	Corporations	51,328	45,880	44,152	55,940	49,325	45,108	48,384	46,544	43,696	45,933
5	Government business enterprises	5,484	6,388	6,744	5,540	6,039	6,432	6,316	6,216	7,812	6,694
6	Governments	-11,180	3,928	-9,308	-27,656	-11,054	-24,416	-28,268	-28,904	-22,516	-26,026
7	Federal	-20,436	-9,780	-22,144	-40,200	-23,140	-26,568	-32,284	-30,320	-25,088	-28,565
8	Provincial	-4,344	2,692	1,900	-396	-37	-10,324	-7,112	-9,924	-10,924	-9,571
9	Local	8,184	7,908	8,108	9,988	8,547	8,100	8,408	8,332	10,596	8,859
10	Hospitals	3,004	1,064	1,080	904	1,513	2,376	1,148	1,912	2,036	1,868
11	Canada and Quebec Pension Plans	2,412	2,044	1,748	2,048	2,063	2,000	1,572	1,096	864	1,383
12	Non-residents	31,460	26,232	22,036	24,048	25,944	28,132	27,196	28,376	32,440	29,036
13	Statistical discrepancy	1,148	-236	876	1,620	852	2,608	2,620	3,500	2,920	2,912
14	Non-financial investment excluding existing physical assets	146,484	141,868	131,680	125,816	136,462	129,304	127,120	127,628	130,144	128,549
15	Persons and unincorporated business	46,088	43,372	42,376	38,876	42,678	36,204	38,644	37,984	38,300	37,783
16	Corporate and government business enterprises	84,344	81,804	73,516	72,204	77,967	79,812	74,348	76,784	78,212	77,289
17	Corporations	69,916	68,396	60,264	58,600	64,294	65,472	59,900	63,016	64,040	63,107
18	Government business enterprises	14,428	13,408	13,252	13,604	13,673	14,340	14,448	13,768	14,172	14,182
19	Governments	17,204	16,452	16,664	16,356	16,669	15,900	16,748	16,356	16,548	16,388
20	Federal	2,352	2,276	2,232	2,228	2,272	2,068	2,248	2,188	2,164	2,172
21	Provincial	5,140	4,868	5,000	4,872	4,970	4,928	5,152	5,004	5,076	5,040
22	Local	8,048	7,704	7,808	7,660	7,805	7,228	7,624	7,424	7,484	7,440
23	Hospitals	1,664	1,604	1,624	1,596	1,622	1,656	1,724	1,740	1,824	1,736
24	Canada and Quebec Pension Plans	-	-	-	-	-	-	-	-	-	-
25	Non-residents	-	-	-	-	-	-	-	-	-	-
26	Statistical discrepancy	-1,152	240	-876	-1,620	-852	-2,612	-2,620	-3,496	-2,916	-2,911
27	Net lending excluding transactions in existing physical assets	-	-	-	-	-	-	-	-	-	-
28	Persons and unincorporated business	22,156	16,304	24,804	27,448	22,876	35,236	32,228	33,912	27,492	32,217
29	Corporate and government business enterprises	-27,532	-29,536	-22,620	-10,724	-22,603	-28,272	-19,648	-24,024	-26,704	-24,662
30	Corporations	-18,588	-22,516	-16,112	-2,660	-14,969	-20,364	-11,516	-16,472	-20,344	-17,174
31	Government business enterprises	-8,944	-7,020	-6,508	-8,064	-7,634	-7,908	-8,132	-7,552	-6,360	-7,488
32	Governments	-28,384	-12,524	-25,972	-44,012	-27,723	-40,316	-45,016	-45,260	-39,064	-42,414
33	Federal	-22,788	-12,056	-24,376	-42,428	-25,412	-28,656	-34,532	-32,508	-27,252	-30,737
34	Provincial	-9,484	-2,176	-3,100	-5,268	-5,007	-15,252	-12,264	-14,928	-16,000	-14,611
35	Local	136	204	300	2,328	742	872	784	908	3,112	1,419
36	Hospitals	1,340	-540	-544	-692	-109	720	-576	172	212	132
37	Canada and Quebec Pension Plans	2,412	2,044	1,748	2,048	2,063	2,000	1,572	1,096	864	1,383
38	Non-residents	31,460	26,232	22,036	24,048	25,944	28,132	27,196	28,376	32,440	29,036
39	Statistical discrepancy	2,300	-476	1,752	3,240	1,704	5,220	5,240	6,996	5,836	5,823
		% of GDP – en % du PIB									
40	Net lending excluding transactions in existing physical assets	-	-	-	-	-	-	-	-	-	-
41	Persons and unincorporated business	3.3	2.4	3.7	4.1	3.4	5.3	4.8	5.0	4.0	4.8
42	Corporate and government business enterprises	-4.1	-4.4	-3.4	-1.6	-3.4	-4.2	-2.9	-3.5	-3.9	-3.6
43	Corporations	-2.8	-3.4	-2.4	-0.4	-2.2	-3.1	-1.7	-2.4	-3.0	-2.5
44	Government business enterprises	-1.3	-1.0	-1.0	-1.2	-1.1	-1.2	-1.2	-1.1	-0.9	-1.1
45	Governments	-4.2	-1.9	-3.9	-6.6	-4.1	-6.0	-6.7	-6.7	-5.7	-8.3
46	Federal	-3.4	-1.8	-3.6	-6.3	-3.8	-4.3	-5.1	-4.8	-4.0	-4.5
47	Provincial	-1.4	-0.3	-0.5	-0.8	-0.7	-2.3	-1.8	-2.2	-2.4	-2.2
48	Local	0.0	0.0	0.0	0.3	0.1	0.1	0.1	0.1	0.5	0.2
49	Hospitals	0.2	-0.1	-0.1	-0.1	-0.0	0.1	-0.1	0.0	0.0	0.0
50	Canada and Quebec Pension Plans	0.4	0.3	0.3	0.3	0.3	0.3	0.2	0.2	0.1	0.2
51	Non-residents	4.7	3.9	3.3	3.6	3.9	4.2	4.0	4.2	4.8	4.3
52	Statistical discrepancy	0.3	-0.1	0.3	0.5	0.3	0.8	0.8	1.0	0.9	0.9

See footnotes(s) at end of analytical tables.



**TABLEAU ANALYTIQUE III. Épargne, investissement et prêt net(1)**

Désaisonnalisés au taux annuel, millions de dollars

1992					1993					N°	
I	II	III	IV	Year Année	I	II	III	IV	Year Année		
127,364	124,660	120,844	119,148	123,004	121,700					Épargne brute excluant transferts de capitaux	1
68,180	75,540	77,120	73,616	73,614	75,932					Particuliers et entreprises individuelles	2
43,892	46,296	47,420	49,356	47,991	52,044					Sociétés et entreprises publiques	3
10,656	39,208	40,056	41,052	40,243	43,592					Sociétés	4
2,236	7,088	7,364	8,304	7,748	8,452					Entreprises publiques	5
-24,300	-28,780	-33,372	-30,552	-29,246	-33,092					Administrations publiques	6
-10,048	-22,552	-26,756	-26,740	-24,024	-29,772					Administration fédérale	7
-12,132	-16,748	-17,004	-15,232	-16,029	-13,040					Administrations provinciales	8
4,484	8,440	9,376	10,488	9,197	9,716					Administrations locales	9
2,108	1,464	1,672	1,100	1,586	784					Hôpitaux	10
288	636	-660	-168	24	-780					Régime de pensions du Canada et Régime de rentes du Québec	11
31,416	29,048	26,832	23,444	27,685	23,848					Non-résidents	12
2,179	2,526	2,844	3,284	2,922	2,962					Divergence statistique	13
127,364	124,660	120,844	119,148	123,004	121,700					Investissement non financier excluant actifs corporels existants	14
39,140	40,064	37,932	39,784	39,225	38,448					Particuliers et entreprises individuelles	15
74,884	70,944	69,092	66,000	70,230	69,116					Sociétés et entreprises publiques	16
20,512	57,348	55,236	53,048	56,536	57,268					Sociétés	17
11,372	13,596	13,858	12,952	13,694	11,848					Entreprises publiques	18
16,516	16,184	16,664	16,668	16,508	17,100					Administrations publiques	19
2,536	2,144	2,376	2,460	2,379	2,492					Administration fédérale	20
4,548	4,584	4,724	4,736	4,648	4,876					Administrations provinciales	21
7,604	7,656	7,776	7,748	7,696	7,964					Administrations locales	22
1,828	1,800	1,788	1,724	1,785	1,768					Hôpitaux	23
.	.	.	.	.	.					Régime de pensions du Canada et Régime de rentes du Québec	24
.	.	.	.	.	.					Non-résidents	25
-3,176	-2,532	-2,844	-3,284	-2,959	-2,964					Divergence statistique	26
.	.	.	.	.	.					Prêt net excluant opérations sur actifs corporels existants	27
29,040	35,476	39,188	33,852	34,389	37,484					Particuliers et entreprises individuelles	28
-25,992	-24,648	-21,672	-16,644	-22,239	-17,072					Sociétés et entreprises publiques	29
-13,856	-18,140	-15,180	-11,996	-16,293	-13,676					Sociétés	30
-3,136	-6,508	-6,492	-4,648	-5,946	-3,396					Entreprises publiques	31
-40,816	-44,944	-50,036	-47,220	-45,754	-50,192					Administrations publiques	32
-22,584	-24,696	-29,132	-29,200	-26,403	-32,264					Administration fédérale	33
-18,680	-21,332	-21,728	-19,968	-20,677	-17,916					Administrations provinciales	34
980	784	1,600	2,740	1,501	1,752					Administrations locales	35
280	-336	-116	-624	-199	-984					Hôpitaux	36
288	636	-660	-168	24	-780					Régime de pensions du Canada et Régime de rentes du Québec	37
31,416	29,048	26,832	23,444	27,685	23,848					Non-résidents	38
6,352	5,068	5,688	6,568	5,919	5,932					Divergence statistique	39
.	.	.	.	.	.					Prêt net excluant opérations sur actifs corporels existants	40
4,2	3,2	3,7	4,0	3,0	3,3					Particuliers et entreprises individuelles	41
3,8	-3,6	-3,1	-2,4	-3,2	-2,4					Sociétés et entreprises publiques	42
2,9	-2,6	-2,2	-1,7	-2,4	-1,9					Sociétés	43
-0,9	-0,9	-0,9	-0,7	-0,9	-0,5					Entreprises publiques	44
-6,0	-6,6	-7,3	-6,8	-6,6	-7,2					Administrations publiques	45
-3,3	-3,6	-4,2	-4,2	-3,8	-4,6					Administration fédérale	46
-2,9	-3,1	-3,2	-2,9	-3,0	-2,6					Administrations provinciales	47
0,1	0,1	0,2	0,4	0,2	0,2					Administrations locales	48
0,0	-0,0	-0,0	-0,1	-0,0	-0,1					Hôpitaux	49
0,0	0,1	-0,1	-0,0	0,0	-0,1					Régime de pensions du Canada et Régime de rentes du Québec	50
4,6	4,2	3,9	3,4	4,0	3,4					Non-résidents	51
0,9	0,7	0,8	0,9	0,9	0,8					Divergence statistique	52

Voir note(s) à la fin des tableaux analytiques

**ANALYTICAL TABLE IV. Price Index Comparisons**

Percentage change from the previous quarter based on seasonally adjusted data

No.		1990					1991				
		I	II	III	IV	Year Année	I	II	III	IV	Year Année
<b>IMPLICIT PRICE INDEXES(1)</b>											
1	Personal expenditure on consumer goods and services	1.1	0.9	1.4	1.3	4.4	2.2	0.5	0.6	-0.4	4.7
2	Government current expenditure on goods and services	1.3	2.6	0.3	0.7	5.6	1.2	-0.2	1.1	1.1	3.3
3	Government investment in fixed capital	1.1	1.1	-0.8	-0.6	2.0	-3.9	0.1	-1.9	-1.7	-5.7
4	Business investment in fixed capital	0.7	-0.4	-1.2	-0.9	0.3	-2.4	1.4	-0.9	-1.1	-3.5
5	Residential construction	0.2	-2.5	-1.0	-0.7	-0.7	4.5	3.2	-0.9	-0.6	4.6
6	Non-residential construction	1.2	1.1	-0.3	0.7	3.1	-3.3	1.7	-1.4	0.2	-2.1
7	Machinery and equipment	1.4	-0.2	-1.4	-2.1	-0.4	-5.1	-1.3	-1.5	-2.1	-9.4
8	Exports of goods and services	-0.1	-0.9	0.9	2.0	-1.0	-2.3	-2.5	-1.1	-0.8	-3.2
9	Merchandise	-0.3	-1.1	0.9	2.2	-1.8	-3.0	-2.8	-1.3	-1.0	-4.2
10	Non-merchandise	0.6	0.6	1.2	1.2	4.0	1.5	-0.3	1.3	0.6	3.8
11	Imports of goods and services	2.1	-1.0	0.5	2.5	1.4	-2.5	-1.4	-0.1	-1.0	-2.1
12	Merchandise	1.9	-1.3	0.5	2.7	0.9	-3.1	-1.7	-0.2	-1.2	-2.9
13	Non-merchandise	2.3	0.6	0.1	1.9	3.2	-0.2	-0.5	0.5	-0.7	1.1
14	<b>Gross Domestic Product, excluding the value of physical change in inventories</b>	<b>0.6</b>	<b>0.9</b>	<b>0.6</b>	<b>0.8</b>	<b>3.1</b>	<b>1.3</b>	<b>0.1</b>	<b>0.2</b>	<b>-0.1</b>	<b>2.6</b>
15	<b>Gross Domestic Product at market prices</b>	<b>0.7</b>	<b>0.8</b>	<b>0.8</b>	<b>0.7</b>	<b>3.3</b>	<b>1.1</b>	<b>0.3</b>	<b>0.1</b>	<b>0.1</b>	<b>2.5</b>
16	<i>Final domestic demand</i>	<i>1.1</i>	<i>1.0</i>	<i>0.7</i>	<i>0.8</i>	<i>3.8</i>	<i>1.0</i>	<i>0.4</i>	<i>0.4</i>	<i>-0.3</i>	<i>2.6</i>
<b>FIXED-WEIGHTED PRICE INDEXES(2)</b>											
17	Personal expenditure on consumer goods and services	1.1	0.9	1.3	1.5	4.5	2.2	0.8	0.6	-0.2	5.2
18	Government current expenditure on goods and services	1.3	2.8	0.4	0.8	5.9	1.0	0.2	1.0	1.2	3.5
19	Government investment in fixed capital	1.3	1.5	-0.3	0.4	3.3	-2.2	-0.2	-1.5	-0.8	-2.8
20	Business investment in fixed capital	1.0	-	-0.7	-0.4	1.4	-0.9	1.1	-0.5	-0.4	-1.1
21	Residential construction	0.6	-0.9	-1.4	-1.5	0.3	2.3	1.8	-0.2	-0.8	1.3
22	Non-residential construction	1.5	1.4	-	0.6	3.5	-3.2	1.5	-1.2	-	-1.9
23	Machinery and equipment	1.1	-0.1	-0.3	-0.3	0.9	-2.4	-0.4	-0.3	-0.3	-3.3
24	Exports of goods and services	0.1	-1.0	0.4	2.6	-0.4	-2.5	-1.9	-0.8	-0.2	-2.5
25	Merchandise	-	-1.3	0.3	2.7	-1.1	-3.2	-2.2	-1.2	-0.3	-3.7
26	Non-merchandise	0.8	0.6	1.2	1.4	3.9	1.9	-0.3	1.4	0.2	4.2
27	Imports of goods and services	2.1	-0.7	0.4	2.3	2.1	-1.8	-1.2	-0.2	-	-1.1
28	Merchandise	2.0	-0.9	0.4	2.5	1.9	-2.2	-1.3	-0.3	0.1	-1.5
29	Non-merchandise	2.4	0.5	-0.1	1.8	3.0	-0.3	-0.4	0.4	-0.7	0.8
30	<b>Gross Domestic Product, excluding the value of physical change in inventories</b>	<b>0.7</b>	<b>1.0</b>	<b>0.8</b>	<b>1.1</b>	<b>3.5</b>	<b>1.1</b>	<b>0.5</b>	<b>0.3</b>	<b>-</b>	<b>3.1</b>
31	<i>Final domestic demand</i>	<i>1.2</i>	<i>1.1</i>	<i>0.7</i>	<i>1.0</i>	<i>4.3</i>	<i>1.3</i>	<i>0.7</i>	<i>0.5</i>	<i>-</i>	<i>3.5</i>
<b>CHAIN PRICE INDEXES(3)</b>											
32	Personal expenditure on consumer goods and services	1.2	0.8	1.4	1.4	4.6	2.2	0.6	0.6	-0.2	5.0
33	Government current expenditure on goods and services	1.3	2.5	0.5	0.8	5.6	1.0	-	1.1	1.1	3.3
34	Government investment in fixed capital	1.2	1.4	-0.4	0.0	2.8	-2.4	-0.7	-1.6	-1.0	-3.8
35	Business investment in fixed capital	1.0	0.0	-0.6	-0.5	1.2	-1.1	0.9	-0.8	-0.7	-1.6
36	Residential construction	0.5	-0.8	-1.3	-1.6	0.2	2.4	2.2	-0.5	-1.1	1.4
37	Non-residential construction	1.5	1.4	-0.1	0.6	3.6	-3.2	1.7	-1.3	-	-1.9
38	Machinery and equipment	1.1	-0.3	-0.3	-0.4	0.4	-2.6	-0.8	-0.8	-0.9	-4.3
39	Exports of goods and services	0.3	-1.0	0.8	2.2	0.0	-2.1	-2.3	-0.9	-0.1	-2.5
40	Merchandise	0.3	-1.2	0.7	2.4	-0.6	-2.7	-2.6	-1.3	-0.2	-3.6
41	Non-merchandise	0.7	0.6	1.3	1.1	4.1	1.6	-0.3	1.4	0.6	4.0
42	Imports of goods and services	2.0	-0.7	0.3	2.7	1.9	-1.9	-1.3	-0.2	-0.2	-1.1
43	Merchandise	2.0	-1.0	0.3	2.9	1.8	-2.3	-1.5	-0.4	-0.1	-1.7
44	Non-merchandise	2.3	0.6	0.1	2.0	3.1	-0.3	-0.6	0.5	-0.7	1.0
45	<b>Gross Domestic Product, excluding the value of physical change in inventories</b>	<b>1.2</b>	<b>0.4</b>	<b>0.7</b>	<b>1.4</b>	<b>3.0</b>	<b>0.2</b>	<b>-0.2</b>	<b>0.1</b>	<b>-0.1</b>	<b>1.6</b>
46	<i>Final domestic demand</i>	<i>1.2</i>	<i>1.0</i>	<i>0.8</i>	<i>0.9</i>	<i>4.1</i>	<i>1.3</i>	<i>0.5</i>	<i>0.4</i>	<i>-0.1</i>	<i>3.2</i>

See footnotes(s) at end of analytical tables.



**TABLEAU ANALYTIQUE IV. Comparaison des indices de prix**

Variation en pourcentage par rapport au trimestre précédent à partir de données désaisonnalisées

1992					1993					N°	
I	II	III	IV	Year Année	I	II	III	IV	Year Année		
<b>INDICES IMPLICITES DE PRIX(1)</b>											
0.3	0.4	0.6	0.5	1.1	0.2					Dépenses personnelles en biens et services de consommation	1
1.1	0.7	0.9	0.6	3.6	-0.1					Dépenses publiques courantes en biens et services	2
0.4	-0.6	-1.6	-0.4	-3.2	0.6					Investissement des administrations publiques en capital fixe	3
0.9	-0.7	-1.0	-	-1.1	-0.3					Investissement des entreprises en capital fixe	4
0.6	0.8	1.0	0.4	1.6	0.1					Construction résidentielle	5
0.3	0.4	0.4	-0.2	0.7	1.3					Construction non résidentielle	6
0.5	-2.2	-3.0	0.6	-5.1	0.6					Machines et matériel	7
1.9	1.2	0.6	2.7	2.0	0.4					Exportations de biens et services	8
2.1	1.2	0.7	3.2	2.0	0.3					Marchandises	9
0.7	0.8	0.5	0.6	2.8	0.6					Invisibles	10
2.3	1.2	0.1	2.7	2.6	0.3					Importations de biens et services	11
1.7	1.3	-0.1	2.5	1.8	0.2					Marchandises	12
4.5	1.7	1.2	3.5	7.0	1.1					Invisibles	13
<b>0.4</b>	<b>0.2</b>	<b>0.4</b>	<b>0.2</b>	<b>0.9</b>	<b>0.2</b>					<b>Produit intérieur brut, sans la valeur de la variation matérielle des stocks</b>	14
<b>0.5</b>	<b>0.2</b>	<b>0.4</b>	<b>0.5</b>	<b>1.1</b>	<b>-0.2</b>					<b>Produit intérieur brut aux prix du marché</b>	15
0.7	0.3	0.2	0.4	1.2	0.1					Demande intérieure finale	16
<b>INDICES DE PRIX A PONDÉRATION FIXE(2)</b>											
0.2	0.6	0.6	0.6	1.5	0.2					Dépenses personnelles en biens et services de consommation	17
1.0	0.8	1.0	0.6	3.8	-0.1					Dépenses publiques courantes en biens et services	18
0.7	1.1	0.4	0.7	0.4	0.5					Investissement des administrations publiques en capital fixe	19
0.4	0.8	0.2	0.8	0.9	0.7					Investissement des entreprises en capital fixe	20
-0.5	0.9	-	0.2	-0.0	0.6					Construction résidentielle	21
0.3	0.5	0.3	-0.1	0.6	1.0					Construction non résidentielle	22
1.4	0.9	0.5	2.1	2.4	0.4					Machines et matériel	23
1.4	1.5	1.1	2.9	2.7	0.8					Exportations de biens et services	24
1.6	1.5	1.2	3.3	2.8	0.8					Marchandises	25
0.4	0.9	0.6	0.6	2.3	0.9					Invisibles	26
2.5	1.4	1.1	3.6	4.7	0.3					Importations de biens et services	27
2.0	1.4	1.0	3.6	4.2	0.2					Marchandises	28
4.7	1.5	1.3	3.3	7.0	1.1					Invisibles	29
<b>0.2</b>	<b>0.7</b>	<b>0.6</b>	<b>0.5</b>	<b>1.4</b>	<b>0.4</b>					<b>Produit intérieur brut, sans la valeur de la variation matérielle des stocks</b>	30
0.4	0.7	0.6	0.6	1.8	0.2					Demande intérieure finale	31
<b>INDICES DE PRIX EN CHAÎNE(3)</b>											
0.3	0.5	0.6	0.6	1.4	0.3					Dépenses personnelles en biens et services de consommation	32
1.0	0.7	0.8	0.7	3.5	-					Dépenses publiques courantes en biens et services	33
0.3	0.8	0.1	0.5	-0.7	0.4					Investissement des administrations publiques en capital fixe	34
0.2	0.7	0.2	0.4	0.2	0.6					Investissement des entreprises en capital fixe	35
-0.5	1.0	0.1	-0.2	-0.2	0.8					Construction résidentielle	36
0.3	0.6	0.3	-0.2	0.7	1.3					Construction non résidentielle	37
0.9	0.4	0.1	1.6	0.3	0.1					Machines et matériel	38
1.5	1.2	1.2	3.1	2.7	0.4					Exportations de biens et services	39
1.6	1.3	1.3	3.5	2.6	0.4					Marchandises	40
0.6	0.8	0.6	0.7	2.8	0.7					Invisibles	41
2.6	1.4	1.0	3.6	4.5	0.3					Importations de biens et services	42
2.1	1.3	0.9	3.6	3.8	0.1					Marchandises	43
4.5	1.6	1.3	3.7	7.0	1.2					Invisibles	44
<b>0.9</b>	<b>0.8</b>	<b>0.8</b>	<b>1.5</b>	<b>2.3</b>	<b>0.3</b>					<b>Produit intérieur brut, sans la valeur de la variation matérielle des stocks</b>	45
0.4	0.6	0.6	0.6	1.6	0.3					Demande intérieure finale	46

Voir note(s) à la fin des tableaux analytiques.

**ANALYTICAL TABLE V. Effective Tax Rates and Associated Price Indexes**

Based on seasonally adjusted data

No.		1990					1991				
		I	II	III	IV	Year Année	I	II	III	IV	Year Année
	<b>EFFECTIVE TAX RATES (per cent)(1)</b>										
1	Personal expenditure on consumer goods and services	15.7	15.9	15.8	13.7	15.3	17.3	17.8	17.8	17.7	17.7
2	<i>For comparison: Consumer price index(2)</i>	18.8	19.0	18.9	16.8	18.4	20.9	21.7	21.9	22.1	21.7
3	Government current expenditure on goods and services	2.8	2.7	2.8	2.3	2.7	2.1	2.2	2.2	2.4	2.2
4	Government investment in fixed capital	10.1	10.1	10.0	8.5	9.7	7.1	7.2	6.9	7.3	7.1
5	Business investment in fixed capital	12.3	12.1	12.6	11.0	12.0	11.6	11.4	11.5	11.9	11.6
6	Exports of goods and services	3.5	3.3	3.5	3.3	3.4	2.9	2.8	2.4	2.9	2.8
7	<b>Gross Domestic Product at factor cost</b>	<b>13.5</b>	<b>13.6</b>	<b>13.4</b>	<b>11.1</b>	<b>12.9</b>	<b>13.2</b>	<b>13.5</b>	<b>13.4</b>	<b>14.2</b>	<b>13.6</b>
8	<i>Final domestic demand</i>	12.2	12.2	12.2	10.5	11.8	12.6	12.9	12.9	12.9	12.8
	<b>IMPLICIT PRICE INDEXES FOR INDIRECT TAXES LESS SUBSIDIES (year-over-year percentage change)(1)</b>										
9	Personal expenditure on consumer goods and services	1.2	2.2	1.0	-10.1	4.1	25.0	3.0	1.4	0.2	19.9
10	<i>For comparison: Consumer price index(2)</i>	1.3	1.9	0.7	-8.3	4.9	23.9	3.6	1.3	0.7	21.2
11	Government current expenditure on goods and services	-1.0	5.0	-3.7	-19.6	-2.9	1.0	3.9	-4.7	12.4	-12.2
12	Government investment in fixed capital	-	0.7	-1.2	-14.4	-3.9	-20.9	2.9	-6.4	2.3	-30.5
13	Business investment in fixed capital	1.4	-1.1	1.9	-12.5	-0.8	0.5	-1.3	-0.2	2.0	-9.1
14	Exports of goods and services	-0.6	-6.9	5.2	-1.3	-3.1	-15.8	-2.8	-15.6	18.6	-20.9
15	<b>Gross Domestic Product</b>	<b>1.0</b>	<b>1.0</b>	<b>1.2</b>	<b>-10.6</b>	<b>2.2</b>	<b>15.2</b>	<b>2.4</b>	<b>-0.9</b>	<b>1.4</b>	<b>8.6</b>
16	<i>Final domestic demand</i>	1.1	1.7	0.8	-11.1	2.6	18.4	2.3	0.6	0.9	11.5
	<b>IMPLICIT PRICE INDEXES FOR GDP AT FACTOR COST (year-over-year percentage change)(1)</b>										
17	Personal expenditure on consumer goods and services	1.1	0.6	1.4	3.2	4.5	-0.8	-0.1	0.5	-0.4	2.4
18	<i>For comparison: Consumer price index(2)</i>	1.5	0.9	1.1	1.3	4.8	3.0	0.7	0.6	-0.2	5.6
19	Government current expenditure on goods and services	1.4	2.5	0.4	1.3	5.8	1.2	-0.2	1.2	0.9	3.7
20	Government investment in fixed capital	1.2	1.2	-0.8	0.8	2.6	-2.4	-0.1	-1.7	-1.9	-3.3
21	Business investment in fixed capital	0.7	-0.4	-1.5	0.5	0.5	-2.7	1.7	-1.1	-1.4	-2.8
22	Exports of goods and services	-0.2	-0.6	0.7	2.2	-1.0	-1.8	-2.6	-0.6	-1.3	-2.6
23	<b>Gross Domestic Product</b>	<b>0.7</b>	<b>0.8</b>	<b>0.6</b>	<b>2.2</b>	<b>3.4</b>	<b>-0.6</b>	<b>0.2</b>	<b>0.2</b>	<b>-0.2</b>	<b>1.7</b>
24	<i>Final domestic demand</i>	1.1	0.9	0.6	2.2	3.9	-0.8	0.2	0.3	-0.3	1.6
	<b>IMPLICIT PRICE INDEXES FOR GDP AT MARKET PRICES (year-over-year percentage change)</b>										
25	Personal expenditure on consumer goods and services	1.1	0.9	1.4	1.3	4.4	2.2	0.5	0.6	-0.4	4.7
26	<i>For comparison: Consumer price index(2)</i>	1.5	0.9	1.1	1.3	4.8	3.0	0.7	0.6	-0.2	5.6
27	Government current expenditure on goods and services	1.3	2.6	0.3	0.7	5.6	1.2	-0.2	1.1	1.1	3.3
28	Government investment in fixed capital	1.1	1.1	-0.8	-0.6	2.0	-3.9	0.1	-1.9	-1.7	-5.7
29	Business investment in fixed capital	0.7	-0.4	-1.2	-0.9	0.3	-2.4	1.4	-0.9	-1.1	-3.5
30	Exports of goods and services	-0.1	-0.9	0.9	2.0	-1.0	-2.3	-2.5	-1.1	-0.8	-3.2
31	<b>Gross Domestic Product</b>	<b>0.7</b>	<b>0.8</b>	<b>0.6</b>	<b>0.7</b>	<b>3.3</b>	<b>1.1</b>	<b>0.3</b>	<b>0.1</b>	<b>0.1</b>	<b>2.5</b>
32	<i>Final domestic demand</i>	1.1	1.0	0.7	0.8	3.8	1.0	0.4	0.4	-0.3	2.6

See footnotes(s) at end of analytical tables.



**TABLEAU ANALYTIQUE V. Taux effectifs de taxe et indices de prix associés**

Calculés à partir de données désaisonnalisées

1992					1993					N°	
I	II	III	IV	Year Année	I	II	III	IV	Year Année		
<b>TAUX EFFECTIFS DE TAXE (pour cent)(1)</b>											
17.8	17.9	17.9	17.9	17.9	17.9					Dépenses personnelles en biens et services de consommation	1
22.3	22.4	22.4	22.8	22.5	22.9					<i>Pour comparaison: Indice des prix à la consommation(2)</i>	2
2.2	2.3	2.4	2.5	2.4	2.4					Dépenses publiques courantes en biens et services	3
7.1	7.3	7.2	7.3	7.2	7.1					Investissement des administrations publiques en capital fixe	4
12.2	12.5	12.6	12.6	12.5	12.0					Investissement des entreprises en capital fixe	5
2.4	2.7	3.0	2.9	2.8	2.9					Exportations de biens et services	6
<b>13.6</b>	<b>13.9</b>	<b>14.2</b>	<b>14.3</b>	<b>14.1</b>	<b>14.0</b>					<b>Produit intérieur brut au coût des facteurs</b>	7
13.0	13.1	13.1	13.1	13.1	13.0					<i>Demande intérieure finale</i>	8
<b>INDICES IMPLICITES DE PRIX POUR LES IMPÔTS INDIRECTS MOINS SUBVENTIONS (variation en pourcentage, année précédente)(1)</b>											
0.3	1.3	0.7	0.4	3.3	0.5					Dépenses personnelles en biens et services de consommation	9
1.2	0.9	0.6	1.7	4.7	0.9					<i>Pour comparaison: Indice des prix à la consommation(2)</i>	10
-2.5	6.9	6.5	1.5	14.3	-1.2					Dépenses publiques courantes en biens et services	11
-2.3	1.6	-4.1	1.9	-3.6	-1.5					Investissement des administrations publiques en capital fixe	12
2.2	0.2	-1.9	-0.5	2.3	-3.5					Investissement des entreprises en capital fixe	13
-15.2	11.0	13.8	-1.8	1.2	0.5					Exportations de biens et services	14
-0.1	2.8	0.4	0.3	3.6	0.4					<b>Produit intérieur brut</b>	15
0.6	1.3	0.3	0.3	3.4	-0.1					<i>Demande intérieure finale</i>	16
<b>INDICES IMPLICITES DE PRIX POUR LE PIB AU COÛT DES FACTEURS (variation en pourcentage, année précédente)(1)</b>											
0.3	0.3	0.5	0.5	0.8	0.1					Dépenses personnelles en biens et services de consommation	17
0.5	0.5	0.5	0.4	1.5	0.7					<i>Pour comparaison: Indice des prix à la consommation(2)</i>	18
1.1	0.6	0.7	0.6	3.4	-0.1					Dépenses publiques courantes en biens et services	19
0.6	-0.7	-1.5	-0.6	-3.1	0.8					Investissement des administrations publiques en capital fixe	20
0.8	-0.8	-0.8	-0.1	-1.5	0.2					Investissement des entreprises en capital fixe	21
2.5	0.9	0.3	2.8	2.0	0.4					Exportations de biens et services	22
<b>0.8</b>	<b>-0.2</b>	<b>0.4</b>	<b>0.5</b>	<b>0.8</b>	<b>-0.2</b>					<b>Produit intérieur brut</b>	23
0.6	0.2	0.3	0.5	0.9	0.1					<i>Demande intérieure finale</i>	24
<b>INDICES IMPLICITES DE PRIX POUR LE PIB AUX PRIX DU MARCHÉ (variation en pourcentage, année précédente)</b>											
0.3	0.4	0.6	0.5	1.1	0.2					Dépenses personnelles en biens et services de consommation	25
0.5	0.5	0.5	0.4	1.5	0.7					<i>Pour comparaison: Indice des prix à la consommation(2)</i>	26
1.1	0.7	0.9	0.6	3.6	-0.1					Dépenses publiques courantes en biens et services	27
0.4	-0.6	-1.6	-0.4	-3.2	0.6					Investissement des administrations publiques en capital fixe	28
0.9	-0.7	-1.0	-	-1.1	-0.3					Investissement des entreprises en capital fixe	29
1.9	1.2	0.6	2.7	2.0	0.4					Exportations de biens et services	30
<b>0.5</b>	<b>0.2</b>	<b>0.4</b>	<b>0.5</b>	<b>1.1</b>	<b>-0.2</b>					<b>Produit intérieur brut</b>	31
0.7	0.3	0.2	0.4	1.2	0.1					<i>Demande intérieure finale</i>	32
											33

Voir note(s) à la fin des tableaux analytiques.

**ANALYTICAL TABLE VI. Selected Annual Series**

Percentage change from the previous year

No		1973	1974	1975	1976	1977	1978	1979	1980	1981	1982
<b>SUMMARY</b>											
Gross Domestic Product at Market Prices											
1	Value (at current prices)	17.3	19.4	12.8	15.4	10.1	10.9	14.3	12.2	14.9	5.2
2	Volume (at 1986 prices)	7.7	4.4	2.6	6.2	3.6	4.6	3.9	1.5	3.7	-3.2
3	Price (implicit price index)	8.9	14.4	9.9	8.8	6.2	6.0	10.0	10.6	10.8	8.7
Final domestic demand											
4	Value (at current prices)	15.6	19.2	17.1	13.8	10.5	10.2	12.4	12.9	15.5	5.5
5	Volume (at 1986 prices)	7.7	6.0	5.3	5.3	3.2	3.0	3.7	4.2	4.7	-3.7
6	Price (implicit price index)	7.4	12.5	11.1	8.2	7.2	6.9	8.4	8.5	10.4	9.5
<b>PERSONAL SECTOR</b>											
7	Wages, salaries and supplementary labour income	15.2	19.2	16.6	15.8	10.8	8.8	12.5	13.0	15.5	6.9
8	Net income of farm operators from farm production	93.7	8.7	19.2	-21.4	-17.4	24.3	8.7	-11.7	36.0	-21.9
9	Other personal income(1)	15.5	19.5	16.6	13.6	11.9	18.2	12.7	15.8	22.5	20.7
10	Personal income	16.8	19.0	18.7	14.1	10.6	11.6	12.5	13.4	17.8	10.8
11	Current transfers from persons to government(2)	15.6	23.6	12.9	18.3	12.0	6.7	11.0	14.2	22.8	11.6
12	Personal disposable income	17.0	17.9	17.5	13.2	10.2	12.8	12.8	13.2	16.7	10.6
13	Personal expenditure on consumer goods and services	14.4	16.9	15.8	14.3	10.8	11.2	11.6	12.4	13.8	7.3
14	Personal saving rate (personal saving as a % of personal disposable income)	10.5	11.1	12.5	11.7	11.2	12.4	12.9	13.4	15.0	17.8
<b>BUSINESS SECTOR</b>											
15	Corporation profits before taxes (domestic basis)	41.2	30.4	-2.3	4.6	5.4	22.0	33.8	10.6	-5.4	-28.7
16	Corporation profits before taxes (national basis)	42.6	30.3	-1.9	1.9	4.9	23.2	31.9	10.0	-12.7	-32.7
17	Undistributed corporation profits (millions \$)	6,713	8,589	7,978	9,417	9,538	11,156	16,490	16,896	9,381	-1,115
18	Business residential construction investment	26.2	22.6	7.1	28.1	5.2	6.7	6.9	2.5	18.2	-14.5
19	Business plant and equipment investment	22.0	24.0	22.4	7.2	8.7	10.5	23.7	19.3	20.2	-5.1
20	Business non-farm inventory (millions \$)	1,703	3,808	1,057	1,918	1,760	598	4,770	740	697	-9,885
<b>GOVERNMENT SECTOR</b>											
21	Total government revenue(3)	16.2	27.1	9.4	14.4	10.9	9.7	13.6	14.6	21.8	6.9
22	Federal government(4)	16.5	31.4	6.1	11.5	3.3	4.4	13.4	16.7	28.3	1.7
23	Provincial governments(4,5)	16.3	26.9	14.3	15.1	19.2	13.6	12.8	12.8	15.6	11.1
24	Local governments(4,5)	8.7	14.7	21.0	14.3	18.2	6.7	16.3	5.1	16.2	12.5
25	Other government(4,5,6)	10.0	24.3	19.8	18.1	12.4	8.9	12.5	16.2	14.4	19.6
26	Total government expenditure(7)	13.2	23.9	22.7	12.4	12.8	11.6	10.4	16.7	17.6	18.1
27	Federal government(8,9)	11.3	28.3	24.2	8.9	13.4	11.6	7.5	16.1	17.9	19.5
28	Provincial governments(8,9)	12.4	22.7	24.1	13.5	15.9	9.6	15.4	13.8	16.4	17.5
29	Local governments(8,9)	12.1	16.5	18.2	16.0	12.6	7.2	9.7	11.9	13.3	13.5
30	Other government(6,8)	16.4	24.3	22.7	18.0	9.6	14.0	11.9	19.0	18.9	17.8
31	Total government surplus or deficit (millions \$)	1,119	2,851	-4,284	-3,549	-5,460	-7,633	-5,543	-8,617	-5,225	-22,168
32	Federal government (millions \$)	434	1,268	-3,823	-3,337	-7,343	-10,854	-9,383	-10,663	-7,315	-20,281
33	Provincial governments (millions \$)	-114	711	-1,700	-1,453	-573	1,018	-6	-552	-1,076	-5,671
34	Local governments (millions \$)	-653	-934	-789	-1,156	-429	-560	687	-808	-221	-519
35	Other government(6) (millions \$)	1,452	1,806	2,028	2,397	2,885	2,763	3,159	3,406	3,387	4,303
<b>NON-RESIDENT SECTOR</b>											
36	Exports of goods and services	25.4	27.0	3.0	13.6	15.7	19.5	22.8	16.7	10.6	-0.2
37	Imports of goods and services	23.0	33.3	10.7	9.5	13.2	17.2	22.0	11.8	13.5	-11.2
38	Balance of trade in goods and services(10) (millions \$)	1,743	439	-2,408	-1,027	-69	1,100	1,794	5,646	3,879	14,053
39	Surplus (+) or deficit (-) on current account as per "Canadian Balance of International Payments" (Millions \$)	310	-1,301	-4,631	-4,094	-4,323	-4,904	-4,867	-1,133	-6,130	2,823

See footnotes(s) at end of analytical tables.

**TABLEAU ANALYTIQUE VI. Séries annuelles choisies**

Variation en pourcentage par rapport à l'année précédente

1983	1984	1985	1986	1987	1988	1989	1990	1991	1992	N°
<b>SOMMAIRE</b>										
Produit intérieur brut aux prix du marché										
8.4	9.6	7.5	5.8	9.1	9.8	7.4	3.1	0.7	1.9	1
3.2	6.3	4.8	3.3	4.2	5.0	2.4	-0.2	-1.7	0.7	2
5.0	3.1	2.6	2.4	4.7	4.7	4.8	3.3	2.5	1.1	3
Demande intérieure finale										
7.2	7.1	9.1	7.5	9.2	9.5	8.7	4.3	1.5	1.6	4
2.1	3.4	5.7	4.3	5.1	5.6	4.1	0.5	-1.2	0.4	5
5.1	3.5	3.3	3.1	3.9	3.7	4.4	3.8	2.7	1.2	6
<b>SECTEUR DES PARTICULIERS</b>										
4.8	7.7	7.8	6.7	8.7	9.7	7.9	5.3	2.3	3.0	7
-21.3	21.5	-25.1	57.1	0.1	22.2	-19.0	-10.3	-21.6	49.1	8
7.9	9.8	7.7	6.0	6.7	9.5	11.1	10.8	4.4	1.1	9
5.8	8.5	7.5	6.8	7.9	9.7	8.7	7.1	2.9	2.5	10
8.2	7.2	9.7	13.1	11.9	12.1	5.6	14.8	3.6	3.0	11
5.0	8.8	7.0	5.2	6.9	9.1	9.6	5.0	2.7	2.3	12
9.9	8.7	9.1	8.4	8.5	8.4	8.3	5.5	2.7	2.2	13
14.6	14.8	13.1	10.5	9.1	9.5	10.3	9.7	10.1	10.6	14
<b>SECTEUR DES ENTREPRISES</b>										
38.1	23.7	7.9	-8.4	24.7	14.3	-7.1	-21.7	-29.2	-4.2	15
49.5	27.2	10.4	-7.6	25.0	17.8	-14.0	-27.0	-32.1	-5.4	16
10,438	15,485	18,298	13,646	21,664	26,283	19,479	6,684	-500	-1,734	17
21.2	4.8	13.0	22.1	28.3	11.0	12.0	-9.5	-8.3	8.0	18
-7.0	3.0	10.0	3.7	10.5	17.0	8.6	-1.3	-5.3	-9.1	19
-2,106	5,768	1,997	1,745	3,552	4,319	3,029	-3,919	-869	-1,958	20
<b>SECTEUR DES ADMINISTRATIONS PUBLIQUES</b>										
7.1	9.7	7.4	7.6	10.2	10.7	8.0	6.8	3.3	3.1	21
5.3	9.9	8.8	10.1	10.0	9.9	7.4	6.9	4.3	3.8	22
10.1	10.5	6.5	3.2	10.0	11.3	6.8	5.8	1.4	2.4	23
6.0	4.0	6.7	7.0	7.4	8.5	9.0	8.8	8.3	6.1	24
6.5	9.5	7.7	8.4	6.8	9.4	8.0	10.0	5.7	2.9	25
9.6	8.7	8.1	4.2	6.2	7.5	8.9	9.5	7.7	3.7	26
9.5	12.6	7.6	0.5	5.4	6.9	7.7	9.0	7.1	0.4	27
10.2	4.8	8.7	6.9	5.1	7.5	8.2	8.7	8.0	6.0	28
5.3	5.2	7.0	3.8	7.0	7.0	8.4	10.6	7.2	6.1	29
13.0	10.6	8.7	8.6	13.3	12.2	10.1	10.2	7.3	7.5	30
-28,040	-28,841	-32,536	-27,312	-20,843	-15,110	-18,765	-27,723	-42,414	-45,754	31
-24,993	-30,024	-31,424	-23,617	-20,704	-19,166	-21,055	-25,412	-30,737	-26,403	32
-6,264	-1,768	-4,009	-7,951	-3,330	643	-1,052	-5,007	-14,611	-20,677	33
-335	-740	-886	255	444	1,127	1,503	742	1,419	1,501	34
3,552	3,691	3,783	4,001	2,747	2,286	1,839	1,954	1,515	-175	35
<b>SECTEUR DES NON-RÉSIDENTS</b>										
7.0	21.8	7.0	2.4	5.3	9.6	2.9	3.3	-2.5	10.2	36
8.8	23.2	11.5	8.1	5.3	11.3	6.2	3.1	0.6	7.9	37
13,612	15,403	11,531	4,750	4,914	2,925	-2,176	-1,898	-7,054	-3,803	38
3,084	2,697	-1,990	-10,156	-11,602	-15,495	-23,390	-25,944	-29,036	-27,685	39

Voir note(s) à la fin des tableaux analytiques.



## Footnotes

### Analytical Table I

- (1) Change in millions of dollars.

### Analytical Table II

- (1) Change in millions of dollars.  
(2) Change in millions of 1986 dollars.

### Analytical Table III

- (1) This table presents estimates of each sector's saving, its investment in non-financial assets and its resulting net lending or borrowing. The Financial Flow Accounts (Catalogue 13-014) provide similar estimates derived from financial data. An important difference between the Income and Expenditure Accounts and the Financial Flow Accounts relates to the treatment of "net inheritances and migrants' funds", a capital transfer item (see Table 20, line 14). While these funds represent a source of funds during the current period, they are the result of accumulations during previous periods in other countries. They are not a source of saving from current transactions. Accordingly, net inheritances and migrants' funds are netted against the surplus or deficit on transactions with non-residents, thereby reducing the source of funds from non-residents. They are also netted against investment outlays by the persons and unincorporated business sector, thereby reducing its disposition of funds by the same amount. For details, see the Capital Finance Accounts in Tables 18 and 29 of the annual **National Income and Expenditure Accounts** (Catalogue 13-201)

### Analytical Table IV

- (1) See footnote 1, Table 21.  
(2) See footnote 1, Table 22.  
(3) See footnote 1, Table 23.

### Analytical Table V

- (1) For an explanation of these series see the article "The Allocation of Indirect Taxes and Subsidies to Components of Final Expenditure", in the 3rd quarter 1990 issue of this publication.
- (2) The four series in this table which pertain to the consumer price index show the average effective tax rate on the CPI "basket", the indirect taxes less subsidies component of the CPI, the non-tax component of the CPI (also referred to as the "net price index") and the CPI itself. See Tables 32 and 33 for details.

## Notes

### Tableau analytique I

- (1) Variation en millions de dollars.

### Tableau analytique II

- (1) Variation en millions de dollars.  
(2) Variation en millions de dollars de 1986.

### Tableau analytique III

- (1) Ce tableau présente, pour chaque secteur, des estimations de l'épargne, de l'investissement en actifs non financiers et du prêt ou de l'emprunt net qui en résulte. Les comptes des flux financiers (13-014 au catalogue) fournissent des estimations semblables, calculées à partir de données financières. Le traitement de la "valeur nette des successions et des capitaux des migrants" un transfert de capital (voir tableau 20, ligne 14), constitue une différence importante entre les comptes des revenus et dépenses et ceux des flux financiers. Bien que ces fonds représentent une source de financement durant la période courante, ils proviennent d'une accumulation dans d'autres pays lors de périodes antérieures. Ils ne sont pas une épargne découlant d'opérations courantes. Par conséquent, la valeur nette des successions et des capitaux des migrants est déduite de l'excédent ou de déficit des opérations courantes avec les non-résidents, ce qui réduit le financement provenant des non-résidents. Elle est aussi déduite de l'investissement du secteur des particuliers et entreprises individuelles, ce qui réduit d'autant l'emploi des fonds par ce secteur. Pour les détails, voir les comptes de financement du capital aux tableaux 18 et 29 des **Comptes nationaux des revenus et dépenses annuels** (13-201 au catalogue).

### Tableau analytique IV

- (1) Voir note 1, tableau 21.  
(2) Voir note 1, tableau 22.  
(3) Voir note 1, tableau 23.

### Tableau analytique V

- (1) Pour une explication de ces séries, voir l'article "La répartition des impôts indirects et subventions aux composantes de la dépense finale", dans l'édition du troisième trimestre de 1990 de cette publication.
- (2) Les quatre séries de ce tableau reliées à l'indice des prix à la consommation montrent le taux effectif de taxe moyen du "panier" de l'IPC, la composante impôts indirects moins subventions de l'IPC, la composante de l'IPC autre que les taxes (désignée aussi comme "indice de prix net") et l'IPC lui-même. Voir tableaux 32 et 33 pour des séries plus détaillées.

**Footnotes - Concluded****Analytical Table VI**

- (1) Includes net income of non-farm unincorporated business (including rent), interest, dividends, miscellaneous investment income and current transfers.
- (2) Includes income taxes, succession duties and estate taxes, employer and employee contributions to social insurance and government pension funds and other miscellaneous transfers.
- (3) Total government revenue will not agree with total government sector revenue as shown in Table 9 because of the inclusion of capital consumption allowances.
- (4) Includes capital consumption allowances.
- (5) Includes transfer payments from other levels of government.
- (6) Other government refers to Hospitals, and the Canada and Quebec Pension Plans.
- (7) Total government expenditure will not agree with total government sector expenditure as shown in Table 9 because of the inclusion of investment in fixed capital and inventories.
- (8) Includes investment in fixed capital and inventories.
- (9) Includes transfer payments to other levels of government.
- (10) Equals exports of goods and services minus imports of goods and services. For a reconciliation of this balance with the balance on current account (line 39), see Table 20.

**Notes - fin****Tableau analytique VI**

- (1) Comprend le revenu net des entreprises individuelles non agricoles (loyers compris), les intérêts, dividendes et revenus divers de placements et les transferts courants.
- (2) Comprend les impôts sur le revenu, les droits successoraux et impôts sur les biens transmis par décès, les cotisations des employeurs et des salariés à l'assurance sociale et aux régimes publics de pensions et les autres transferts divers.
- (3) Les recettes totales des administrations publiques ne concordent pas avec les recettes totales du secteur des administrations publiques figurant au tableau 9 car elles comprennent les provisions pour consommation de capital.
- (4) Comprend les provisions pour consommation de capital.
- (5) Comprend les transferts courants en provenance des autres administrations.
- (6) La catégorie "autres administrations" désigne les hôpitaux, le Régime de pensions du Canada et le Régime de rentes du Québec.
- (7) Les dépenses totales des administrations publiques ne concordent pas avec les dépenses totales du secteur des administrations publiques figurant au tableau 9 car elles comprennent l'investissement en capital fixe et en stocks.
- (8) Comprend l'investissement en capital fixe et en stocks.
- (9) Comprend les transferts courants aux autres administrations.
- (10) Égale les exportations de biens et services moins les importations de biens et services. Pour un rapprochement entre cette balance et celle du compte courant (ligne 39), voir le tableau 20.





## The Timeliness of Quarterly Income and Expenditure Accounts: An International Comparison

by Philip Smith\*

This paper reports the results of an international survey of national income and expenditure accounts release date practices in national statistical bureaux. The survey was conducted by the author in January-March 1993 by means of a questionnaire mailed to statisticians of several countries.

Respondents to the survey were asked on what date their preliminary income and expenditure accounts estimates for each of the four quarters of calendar year 1991 were officially released. They were also asked to indicate the dates on which each of the subsequent four revised sets of estimates were released. To avoid the possibility of unwarranted generalizations from a single year's experience, respondents were asked whether the year 1991 was a typical one from this perspective, or if there were special circumstances which affected the release dates in this particular period. Finally, general information was sought on each country's official revision policy.

### Release lags

Fifteen countries provided the information which was sought, pertaining to release dates in 1991.<sup>1</sup> The basic data are reported in Table 1. A slightly different perspective is shown in Table 2, which presents the computed release lags in days.<sup>2</sup> It is common for the release lag to vary over the four quarters of the year. Table 3 displays the average lag for each country, calculated as the simple arithmetic mean of the release lags for the four quarters of the year.<sup>3</sup>

The release lags for the first estimates are of special interest since they show how long the public must wait before getting a first picture of the country's economic performance during the quarter. Statistical bureaux face

\* The author would like to thank Gylliane Gervais for her help.

1 One other country, Spain, also responded to the survey but since it only started publishing quarterly national accounts estimates in 1992 it was unable to supply the requested information for 1991.

2 The release lag for a particular quarter is defined as the number of calendar days elapsed between the first day after the quarter and the release day. Thus, if the first quarter estimates were released on April 30 the release lag would be 29 days.

3 The average lags reported in Table 3 are most interesting for the first and second estimates. Those for the subsequent estimates say more about how often the estimates are revised than they do about release lags.

## L'Actualité des comptes des revenus et dépenses trimestriels: une comparaison à l'échelle internationale

par Philip Smith\*

Ce texte rend compte des résultats d'une enquête internationale sur les pratiques de diffusion des comptes nationaux des revenus et dépenses dans les bureaux statistiques nationaux. L'enquête a été menée par l'auteur de janvier à mars 1993, grâce à un questionnaire expédié par la poste aux statisticiens de plusieurs pays.

Les répondants ont été priés de faire état de la date de diffusion officielle des estimations préliminaires des comptes des revenus et dépenses pour chacun des quatre trimestres de l'année civile 1991. On leur a également demandé d'indiquer les dates de diffusion de chacune des quatre séries d'estimations révisées subséquentes. Pour éviter les généralisations injustifiées fondées sur l'expérience d'une seule année, on a demandé aux répondants si l'année 1991 avait été typique à cet égard, ou si des circonstances particulières avaient influé sur les dates de diffusion durant cette période. Enfin, on les a priés de fournir des renseignements généraux sur la politique officielle de chaque pays en matière de révision.

### Délais de diffusion

Quinze pays ont fourni l'information demandée sur les dates de diffusion en 1991.<sup>1</sup> Les données de base figurent au tableau 1. La perspective se modifie légèrement au tableau 2, où sont rapportés les délais de diffusion calculés en jours.<sup>2</sup> Il arrive souvent que le délai de diffusion varie au cours des quatre trimestres de l'année. Le tableau 3 illustre le délai moyen pour chaque pays, calculé comme la moyenne arithmétique simple des délais de diffusion pour les quatre trimestres de l'année.<sup>3</sup>

Les délais de diffusion des premières estimations revêtent un intérêt particulier car ils révèlent combien de temps le public doit attendre avant d'avoir une première idée de la performance économique du pays durant le trimestre. Les bureaux

\* L'auteur désire remercier Gylliane Gervais pour son aide.

1 Un autre pays, l'Espagne, a également répondu à l'enquête, mais n'a pas été en mesure de fournir les renseignements requis pour 1991, n'ayant commencé à diffuser des estimations trimestrielles des comptes nationaux qu'en 1992.

2 Pour un trimestre donné, le délai de diffusion est défini comme le nombre de jours écoulés entre le premier jour après le trimestre et le jour de la diffusion. Par conséquent, si les estimations du premier trimestre sont diffusées le 30 avril, le délai de diffusion est de 29 jours.

3 Les délais moyens dont il est fait état au tableau 3 sont surtout intéressants dans le cas des première et deuxième estimations. Ceux des estimations subséquentes permettent d'établir plutôt la fréquence de révision des estimations que les délais de diffusion.

a trade-off here between timeliness and reliability, so it is interesting to observe the various choices they make in this regard. The average release lags for the preliminary estimates are highlighted in Chart 1. Countries fall into five groups:

- One country, the *United States*, released its initial estimates within one month of the reference quarter. These estimates were incomplete in that they covered expenditure-based gross domestic product only; initial estimates of corporate profits, net interest, national income and gross national product lagged by an additional month.
- Six countries, *Australia*, *Canada*, *Germany*, the *Netherlands*, *Norway* and *Switzerland*, released their first estimates two months after the reference quarter.
- Three countries, *Japan*, *Sweden* and the *United Kingdom*, released their preliminary estimates around the middle of the third month after the reference quarter.<sup>4</sup>
- Four countries, *Austria*, *Denmark*, *Finland* and *Italy*, released their initial estimates approximately three months after the reference quarter.
- Finally, one country, *New Zealand*, released its preliminary estimates about four and a half months after the reference quarter.

The conclusions here, and in the rest of the paper, pertain to income and expenditure based estimates of GDP only. Other components of the System of National Accounts such as the financial flows are ignored. Some countries have more timely estimates of GDP which are based on the measurement of output by industry. These latter measures are not considered in this paper either.

The release lags associated with the subsequent revised estimates also vary considerably by country. Once again, the *United States* stands out as a unique case, having released its second estimates about two months after the reference quarter and its third set of estimates one month after that. The *United States* is the only country with twelve, rather than four releases of its quarterly national accounts each year. The *Netherlands* also stands apart from other countries, with eight quarterly releases annually, its second estimates coming

4 Beginning in 1993, the Central Statistical Office of the United Kingdom has increased the timeliness of its national accounts. A preliminary estimate of GDP, derived from output data, is released three to four weeks after the reference quarter. A second provisional estimate of GDP is released four weeks later, with the main income and expenditure components. A full set of national accounts becomes available twelve weeks after the reference quarter.

statistiques doivent faire un compromis entre l'actualité et la fiabilité des données, et il est donc intéressant de noter les divers choix à cet égard. Les délais de diffusion moyens des estimations préliminaires sont illustrés au graphique 1. Les pays se répartissent en cinq catégories:

- Un pays, soit les *États-Unis*, a diffusé ses estimations initiales dans le mois qui a suivi le trimestre de référence. Ces estimations étaient incomplètes en ce sens qu'elles ne se rapportaient qu'au produit intérieur brut en termes de dépenses. Les estimations initiales des bénéfices des sociétés, de l'intérêt net, du revenu national et du produit national brut ont accusé un délai additionnel d'un mois.
- Six pays, soit l'*Allemagne*, l'*Australie*, le *Canada*, la *Norvège*, les *Pays-Bas* et la *Suisse*, ont diffusé leurs premières estimations deux mois après le trimestre de référence.
- Trois pays, soit le *Japon*, le *Royaume-Uni* et la *Suède*, ont diffusé leurs estimations préliminaires vers le milieu du troisième mois suivant le trimestre de référence.<sup>4</sup>
- Quatre pays, l'*Autriche*, le *Danemark*, la *Finlande* et l'*Italie*, ont diffusé leurs estimations initiales environ trois mois après le trimestre de référence.
- Enfin, un pays, la *Nouvelle-Zélande*, a diffusé ses estimations préliminaires environ quatre mois et demi après le trimestre de référence.

Les conclusions présentées ici et dans le reste de l'article se rapportent uniquement aux estimations du PIB en termes de revenus et de dépenses. D'autres composantes du Système de comptabilité nationale comme les flux financiers sont laissées de côté. Certains pays produisent des estimations plus à jour du PIB, fondées sur la mesure de l'output par branche d'activité. Celles-ci ne sont pas prises en compte non plus dans cet article.

Les délais de diffusion associés aux estimations révisées subséquentes varient aussi sensiblement selon le pays. Encore une fois, les *États-Unis* constituent un cas unique, ayant diffusé la deuxième série d'estimations environ deux mois après le trimestre de référence et la troisième, un mois plus tard. Les *États-Unis* sont le seul pays où les comptes nationaux trimestriels sont diffusés douze fois par an plutôt que quatre. Les *Pays-Bas* se distinguent aussi des autres pays avec huit diffusions trimestrielles par an, leurs deuxième estimations paraissant 119 jours après le trimestre de référence. La plupart

4 À compter de 1993, le Central Statistical Office du Royaume-Uni a amélioré l'actualité de ses comptes nationaux. Une estimation préliminaire du PIB, obtenue à partir de données sur l'output, est diffusée trois à quatre semaines après le trimestre de référence. Une deuxième estimation provisoire du PIB est diffusée quatre semaines plus tard, avec les grands agrégats des revenus et dépenses. L'ensemble complet des comptes nationaux devient disponible douze semaines après le trimestre de référence.



out 119 days after the reference quarter. Most countries released their second set of estimates, on average, between 145 and 190 days after the reference quarter. *Germany, New Zealand and Sweden* differ somewhat, with average release lags of 204, 216 and 210 days respectively for their second estimates, and *Austria and Switzerland* had the longest such lags at 248 and 289 days.

The lags applying to the third, fourth and fifth estimates, which are also shown in Table 2, differ even more widely and are best considered within the context of general revision policies, in the next section.

## Revision Policies

There are many commonalities to the revision policies of the fifteen countries included in the survey. Most impose fairly strict limitations on when and how frequently revisions are permitted, although two, *Australia* and *New Zealand*, have almost no restrictions. Most close their accounts after three or four years, allowing no further revisions thereafter except on special, infrequent occasions when historical revisions are carried out. The general pattern in the majority of countries is that the estimates for a particular quarter are open for revision when those for each of the other quarters in that same reference year are first released, and then annually thereafter for a period varying from two to four years.

Countries following this general pattern most closely include *Canada, Denmark, Finland, Japan, Norway and Sweden*.<sup>5</sup> The following paragraphs describe the specific policies of each country, which the reader can also see illustrated for the year 1991 in Table 1.

*Canada's* revision policy is quite strict. Revisions are permitted for all quarters during the same calendar year. Thereafter, the accounts are open for revision only once per year, at the time of the release of the first quarter estimates in mid-June. They are open for four such annual revisions, after which time they are considered final and are not normally reopened except for historical revisions which typically occur about once per decade. The estimates at constant prices are converted to a new base period at intervals of roughly five years and this transformation is normally accomplished by chain linking, within the usual revision schedule.

<sup>5</sup> Information provided by Spain, relating to calendar year 1992, indicates that it too follows the general pattern just described. Spain allows revisions for all quarters in the same calendar year. Thereafter revisions are permitted once a year at the end of June, with the release of the first quarter estimates. The accounts are closed after three annual revisions.

des pays diffusent en moyenne une deuxième série d'estimations entre 145 jours et 190 jours après le trimestre de référence. L'*Allemagne*, la *Nouvelle-Zélande* et la *Suède* diffèrent quelque peu à cet égard, leur délai moyen de diffusion se chiffrant respectivement à 204, 216 et 210 jours pour les deuxièmes estimations, et l'*Autriche* ainsi que la *Suisse* affichent les délais les plus longs, soit 248 et 289 jours.

Les délais touchant les troisième, quatrième et cinquième séries d'estimations, qui figurent aussi au tableau 2, varient encore plus et il est préférable de les étudier dans le contexte des politiques générales de révision, à la section suivante.

## Politiques de révision

Les politiques de révision des douze pays ayant pris part à l'enquête ont plusieurs traits communs. La plupart des pays imposent des restrictions assez sévères quant à la période et à la fréquence des révisions, bien que deux d'entre eux, l'*Australie* et la *Nouvelle-Zélande*, n'en imposent pratiquement aucune. La plupart ferment leurs comptes après trois ou quatre ans, mettant ainsi un terme aux révisions sauf dans les cas spéciaux et peu fréquents où l'on procède à des révisions historiques. Dans la majorité des pays, on procède d'ordinaire comme suit: les estimations d'un trimestre donné sont sujettes à révision lorsque celles de chacun des autres trimestres de la même année de référence sont diffusées pour la première fois, et une fois l'an par la suite pendant une période variant de deux à quatre ans.

Parmi les pays qui ont adopté cette façon de procéder, mentionnons le *Canada*, le *Danemark*, la *Finlande*, le *Japon*, la *Norvège* et la *Suède*.<sup>5</sup> On trouvera aux paragraphes suivants une description de la politique spécifique de chaque pays, ce qu'illustre aussi le tableau 1 pour l'année 1991.

La politique du *Canada* en matière de révision est assez stricte. Des révisions sont permises pour tous les trimestres d'une même année civile. Par la suite, les comptes ne sont sujets à révision qu'une fois l'an, lors de la diffusion des estimations du premier trimestre à la mi-juin. Les comptes peuvent faire l'objet de telles révisions annuelles durant quatre ans après quoi ils sont considérés comme définitifs et ne sont pas d'ordinaire réouverts, sauf lors d'une révision historique qui a lieu d'habitude environ une fois par décennie. On adopte une nouvelle période de base pour les estimations aux prix constants à des intervalles d'environ cinq ans et cette conversion est d'habitude effectuée par raccordement en chaîne, selon le calendrier habituel de révision.

<sup>5</sup> L'information fournie par l'Espagne au sujet de l'année civile 1992 indique qu'elle aussi a adopté la procédure générale qui vient d'être décrite. L'Espagne autorise les révisions à tous les trimestres d'une même année civile et, par la suite, une fois l'an, à la fin de juin, lors de la diffusion des estimations du premier trimestre. Les comptes sont fermés après trois révisions annuelles.



In *Denmark* the accounts are normally open for revision in the following two quarters. Thereafter they are normally open for revision only once a year, in January, following the compilation of the annual accounts in October. The estimates are open for three such annual revisions, after which time they are considered final.

In *Finland* the accounts are open for revision for all quarters during the same calendar year. Thereafter, they are open for revision twice per year, at the time of the release of the first and third quarter estimates. They are open for two years of such revisions, after which time they are considered final and are not normally reopened except in connection with changes in the base year which occur about once every five years.

In *Japan* the estimates for each quarter are open for revision when those for the subsequent quarter are released. Thereafter, the quarterly estimates are open for revision annually at the time of release of the third quarter estimates. They are open for two such annual revisions, after which time they are considered final and are not normally reopened except for historical revisions, which typically occur every 5 to 10 years.

In *Norway* the accounts are open for revision for all quarters during the same calendar year. Thereafter, they are open for revision only once during the year, in May, following the release of revised annual estimates. They are open for three such annual revisions, plus two more annual revisions after that which are attributable to the method used for adjusting the quarterly estimates to annual benchmark totals.

In *Sweden* the accounts are open for revision for all quarters during the same calendar year. Thereafter, they are open for revision only once during the year, at the time of the release of the annual national accounts in October or November. They are open for two such annual revisions, after which time they are considered final and are not normally reopened except for historical revisions, which typically occur every 5 to 10 years.

In *Germany* the quarterly estimates are open for revision in March, when the fourth quarter estimates are released, and annually thereafter in August or September, at the time of release of the second quarter estimates. They are open for three such annual revisions, after which time they are considered final and are not normally reopened except for historical revisions, which typically occur every 5 to 10 years.

Au *Danemark*, les comptes sont d'ordinaire sujets à révision au cours des deux trimestres suivants. Ils ne peuvent ensuite d'habitude faire l'objet de révisions qu'une fois l'an, en janvier, après la préparation des comptes annuels en octobre. Les estimations peuvent faire l'objet de ces révisions annuelles durant trois ans, après quoi on les considère comme définitives.

En *Finlande*, les comptes sont sujets à révision à tous les trimestres de la même année civile. Par la suite, ils peuvent faire l'objet de révisions deux fois par an, soit lors de la diffusion des estimations des premier et troisième trimestres. On procède ainsi pendant deux ans et, après cette période, on considère les comptes comme définitifs. Ils ne sont alors d'ordinaire pas réouverts, sauf lors du changement de l'année de base, ce qui se produit environ tous les cinq ans.

Au *Japon*, les estimations de chaque trimestre sont sujettes à révision lors de la diffusion de celles du trimestre subséquent. Par la suite, les estimations trimestrielles peuvent être révisées une fois l'an, lors de la diffusion des estimations du troisième trimestre. Les estimations peuvent faire l'objet de telles révisions deux fois, après quoi elles sont considérées comme définitives et ne sont d'ordinaire pas réouvertes, sauf lors d'une révision historique qui a lieu d'ordinaire tous les cinq à dix ans.

En *Norvège*, les comptes sont sujets à révision à tous les trimestres de la même année civile. Par la suite, ils ne peuvent faire l'objet de révisions qu'une fois l'an, en mai, après la diffusion des estimations annuelles révisées. Ils sont sujets à trois révisions annuelles de ce genre, puis à deux autres révisions annuelles imputables à la méthode employée pour ajuster les estimations trimestrielles aux totaux annuels de référence.

En *Suède*, les comptes sont sujets à révision à tous les trimestres de la même année civile. Par la suite, ils ne peuvent être révisés qu'une fois l'an, lors de la diffusion des comptes nationaux annuels en octobre ou en novembre. Ils peuvent faire l'objet de deux révisions annuelles de ce genre avant d'être considérés comme définitifs. Ils ne sont alors pas réouverts d'ordinaire, sauf lors de révisions historiques qui ont lieu habituellement tous les cinq à dix ans.

En *Allemagne*, les estimations trimestrielles sont sujettes à révision en mars, lors de la diffusion des estimations du quatrième trimestre, et une fois l'an par la suite, en août ou en septembre, lors de la diffusion des estimations du deuxième trimestre. Elles peuvent ainsi être révisées durant trois ans avant d'être considérées comme définitives et ne sont alors pas d'habitude réouvertes, sauf lors de révisions historiques qui ont lieu habituellement tous les cinq à dix ans.

The *United Kingdom* revision policy is unique in that it always permits revisions to the quarters of the previous year as well as those of the current year. Annual revisions normally occur in September, when the second quarter estimates and the annual national accounts "Blue Book" are released, and cover the previous four years. At the time of the other three quarterly releases, normally in June, December and March, revisions are allowed in all quarters within the current and previous years, the "current" year being defined as the one in which the most recent Blue Book was published.

In *Italy*, the revision policy is somewhat analogous to that of the *United Kingdom* in that, for the first three quarters, it allows revisions to the current year as well as the two previous years, provided the annual totals for those two years remain unchanged. At the time of the first quarter in April, just after the release of the annual revisions normally covering the past three years at the end of March, the quarterly estimates are open for revision for a period equal to  $n + 2$  where  $n$  is the number of years for which the annual revisions were just carried out. In 1991, the adoption of a new base year for the constant dollar estimates starting in 1970 has caused some delay in the release of the quarterly estimates which normally occurs three months after the end of the reference period.

The *Swiss* approach to revisions is unusual in that it draws a distinction between the original, unadjusted estimates and the seasonally adjusted estimates. Annual revisions to the quarterly GDP estimates normally occur in late November or early December, when the third quarter estimates are released, and cover the previous two years. At the time of the other three quarterly releases the original estimates, without seasonal adjustment, are not open for revision. The seasonally adjusted quarterly estimates are fully open for revision in all quarterly releases.

In the *United States* the first estimates, qualified as "advance", are released near the end of the first month after the end of the quarter. The second and third estimates, qualified as "preliminary" and "final", are released near the end of the second and third months respectively. Ordinarily, annual revisions are carried out each July and cover the preceding three years. Comprehensive historical revisions are carried out at about five-year intervals. The revision dates reported by the *United States* for the 1991 estimates were not fully typical, for two reasons: (1) the fourth estimates for the first and second quarters of 1991 and the second estimate for the third quarter were delayed by 8 days due

La politique de révision du *Royaume-Uni* est unique en ce qu'elle autorise des révisions aux trimestres de l'année antérieure, ainsi qu'à ceux de l'année en cours. Les révisions annuelles ont lieu d'ordinaire en septembre, lors de la diffusion des estimations du deuxième trimestre et du "Livre bleu" des comptes nationaux annuels, et visent les quatre années précédentes. Lors des trois autres diffusions trimestrielles, d'ordinaire en juin, décembre et mars, les révisions sont permises à tous les trimestres de l'année en cours et de la précédente, l'année "en cours" étant définie comme celle durant laquelle la version la plus récente du Livre bleu a été publiée.

En *Italie*, la politique de révision s'apparente quelque peu à celle du *Royaume-Uni* en ce que, lors des trois premiers trimestres, elle permet des révisions à l'année courante ainsi qu'aux deux années antérieures, pourvu que soient respectés les totaux annuels pour ces deux années. Lors du premier trimestre en avril, juste après la diffusion des révisions annuelles à la fin de mars, les estimations trimestrielles sont sujettes à révision pour une période égale à  $n + 2$ , où  $n$  est le nombre d'années qui viennent de faire l'objet des révisions annuelles. En 1991, l'adoption d'une nouvelle année de base pour les estimations en dollars constants à partir de 1970 a engendré un peu de retard dans la diffusion des estimations trimestrielles qui survient normalement trois mois après la fin de la période de référence.

L'approche de la *Suisse* à l'égard de révisions est inhabituelle en ce sens qu'elle établit une distinction entre les estimations originales, non corrigées, et les estimations désaisonnalisées. Les révisions annuelles aux estimations trimestrielles du PIB surviennent d'ordinaire à la fin de novembre ou au début de décembre, lors de la diffusion des estimations du troisième trimestre, et visent les deux années précédentes. Lors des trois autres diffusions trimestrielles, les estimations originales, non désaisonnalisées, ne peuvent être révisées. Les estimations trimestrielles désaisonnalisées sont en entier sujettes à révision lors de toutes les diffusions trimestrielles.

Aux *États-Unis*, les premières estimations, qualifiées d'"anticipées" sont diffusées vers la fin du premier mois après la fin du trimestre. Les deuxième et troisième séries d'estimations, qualifiées de "préliminaires" et de "définitives", sont diffusées respectivement vers la fin du deuxième et du troisième mois. D'ordinaire, les révisions annuelles sont effectuées en juillet et visent les trois années précédentes. On procède à une révision historique majeure à des intervalles d'environ cinq ans. Les dates de révision rapportées par les *États-Unis* pour les estimations de 1991 ne sont pas vraiment typiques, pour deux raisons: (1) la quatrième estimation pour les premier et deuxième trimestres de 1991 et la deuxième estimation pour le troisième trimestre ont été retardées de huit jours en raison de



to the release of a comprehensive revision and (2) the fifth estimates for the third and fourth quarters were delayed by approximately 30 days due to a relocation of the bureau.

In *Austria*, the estimates for the first three quarters are first revised with the release of the fourth quarter. All quarters are open for revision annually thereafter in June or July for three years. Comprehensive historical revisions are carried out at about ten-year intervals.

In the *Netherlands*, a preliminary estimate of GDP growth is released about two months after the reference quarter. Revised, fully-based results (expenditure, production and income) come out about two months after that. When the fully-based results for the fourth quarter come out around the end of April, the other quarters of the same year are also open for revision. The annual accounts are revised in August each year, for the previous three years, and the quarterly estimates are adjusted to the new annual levels with the release of the fully-based second quarter estimates.

In *Australia* there are few limitations on revisions. The annual revisions are generally most significant at the time of the release of the fourth quarter accounts in March and currently can go back as far as financial year 1985-86. At the time the second quarter estimates are released, annual revisions are normally, although not exclusively, limited to the previous four financial years. The annual revisions at the time when the first and third quarter estimates are released are normally limited to the latest complete financial year. The quarterly estimates are revised in tandem with the annual estimates and, in addition, are open to other revisions each quarter for up to three years.

In *New Zealand* there are no limitations on revisions, in part because the Department of Statistics has been releasing quarterly national accounts estimates for just a few years.

## Conclusion

Countries have different approaches with respect to timeliness and revision of the national income and expenditure accounts. In part, this is due to varying attitudes about the trade-off between timeliness and reliability, with some countries, such as the *United States*, putting a high premium on timeliness of the initial estimates and others, such as *New Zealand*, putting greater emphasis on their precision. The degree of

la diffusion d'une révision majeure et (2) la cinquième estimation pour les troisième et quatrième trimestres a été retardée d'environ 30 jours en raison du déménagement du bureau.

En *Autriche*, les estimations des trois premiers trimestres sont d'abord révisées lors de la diffusion du quatrième trimestre. Tous les trimestres sont sujets à révision une fois l'an par la suite en juin ou juillet durant trois ans. On procède à une révision historique majeure à des intervalles d'environ dix ans.

Aux *Pays-Bas*, une estimation préliminaire de la croissance du PIB est diffusée environ deux mois après le trimestre de référence. Les résultats complets (dépenses, production et revenus) et révisés paraissent environ deux mois plus tard. Lors de la diffusion des résultats complets du quatrième trimestre vers la fin d'avril, les autres trimestres de la même année sont aussi sujets à révision. Les comptes annuels sont révisés en août chaque année, pour les trois années précédentes, et les estimations trimestrielles sont ajustées aux nouveaux repères annuels lors de la diffusion des estimations complètes du deuxième trimestre.

L'*Australie* impose peu de restrictions en matière de révision. Les révisions annuelles sont d'ordinaire plus importantes lors de la diffusion des comptes du quatrième trimestre en mars et, pour l'instant, elles peuvent remonter jusqu'à l'exercice financier 1985-1986. Lors de la diffusion des estimations du deuxième trimestre, les révisions annuelles se limitent habituellement, mais pas nécessairement, aux quatre exercices financiers précédents. Lors de la diffusion des estimations des premier et troisième trimestres, les révisions annuelles visent d'ordinaire le dernier exercice financier complet. Les estimations trimestrielles sont révisées en même temps que les estimations annuelles et sont aussi sujettes à d'autres révisions à chaque trimestre pour une période d'au plus trois ans.

La *Nouvelle-Zélande* n'impose aucune restriction sur les révisions, en partie parce que le Ministère de la statistique ne diffuse des estimations trimestrielles des comptes nationaux que depuis quelques années.

## Conclusion

En matière d'actualité et de révision des comptes nationaux des revenus et dépenses, l'approche varie d'un pays à l'autre. Cela s'explique en partie par la divergence des points de vue eu égard au compromis entre l'actualité et la fiabilité des données, certains pays, comme les *États-Unis*, accordant une grande importance à l'actualité des estimations initiales et d'autres, comme la *Nouvelle-Zélande*, mettant plutôt l'accent sur leur exactitude. Le degré d'expérience en matière de



experience with quarterly national accounting may be another factor accounting for the variance in release timing and revision policies.

The most common pattern is for countries to release their preliminary income and expenditure accounts estimates a little more than two months after the reference quarter, to revise these as the estimates for subsequent quarters of that calendar year are released, and to continue revising them on an annual basis for two to four years thereafter.

préparation de comptes nationaux trimestriels peut être un autre facteur explicatif des divergences observées dans les politiques régissant les délais de diffusion et la révision des estimations.

La pratique la plus répandue consiste à diffuser les estimations préliminaires des comptes des revenus et dépenses un peu plus de deux mois après le trimestre de référence, et à les réviser lors de la diffusion des estimations des trimestres suivants de la même année civile et, par la suite, sur une base annuelle, pendant une période variant de deux à quatre ans.

**Chart 1 / Graphique 1**

Release Lag for First Estimates, 1991

Délai de diffusion des premières estimations, 1991

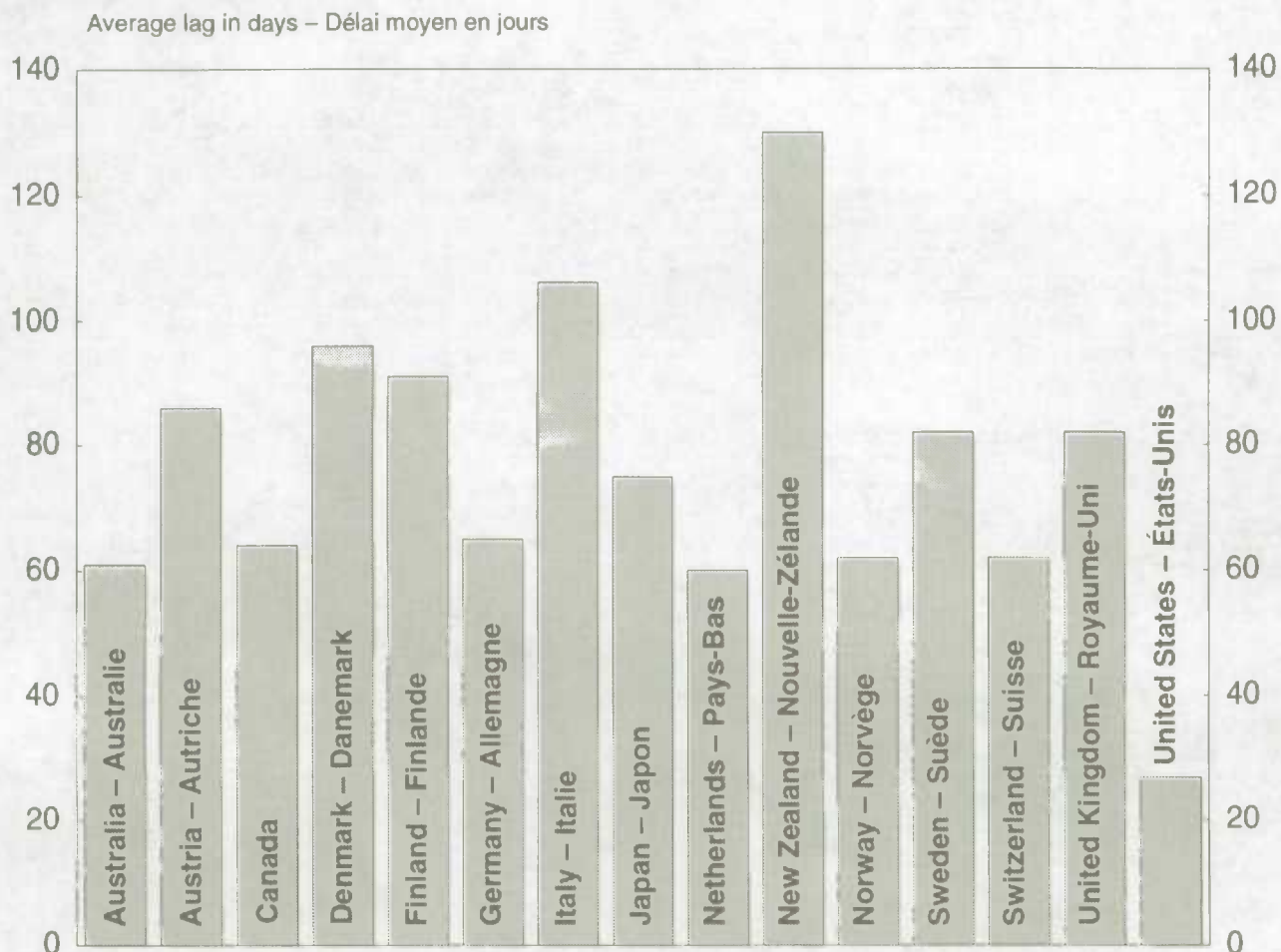

**Table 1: National Income and Expenditure Accounts Release Dates for 1991 by Country**  
**Tableau 1: Dates de diffusion des comptes nationaux des revenus et dépenses de 1991, par pays**

Countries – pays	Quarter – trimestre	Estimate – estimation				
		1st – 1 <sup>re</sup>	2nd – 2 <sup>e</sup>	3rd – 3 <sup>e</sup>	4th – 4 <sup>e</sup>	5th – 5 <sup>e</sup>
		Date				
Australia – Australie	1st quarter – 1 <sup>er</sup> trimestre	30-05-91	15-08-91	05-12-91	17-03-92	02-06-92
	2nd quarter – 2 <sup>e</sup> trimestre	15-08-91	05-12-91	17-03-92	02-06-92	13-08-92
	3rd quarter – 3 <sup>e</sup> trimestre	05-12-91	17-03-92	02-06-92	13-08-92	01-12-92
	4th quarter – 4 <sup>e</sup> trimestre	17-03-92	02-06-92	13-08-92	01-12-92	18-03-93
Austria – Autriche	1st quarter – 1 <sup>er</sup> trimestre	29-06-91	28-03-92	27-06-92	28-06-93	28-06-94
	2nd quarter – 2 <sup>e</sup> trimestre	28-09-91	28-03-92	27-06-92	28-06-93	28-06-94
	3rd quarter – 3 <sup>e</sup> trimestre	20-12-91	28-03-92	27-06-92	28-06-93	28-06-94
	4th quarter – 4 <sup>e</sup> trimestre	28-03-92	27-06-92	28-06-93	28-06-94	...
Canada	1st quarter – 1 <sup>er</sup> trimestre	20-06-91	30-08-91	29-11-91	28-02-92	22-06-92
	2nd quarter – 2 <sup>e</sup> trimestre	30-08-91	29-11-91	28-02-92	22-06-92	21-06-93
	3rd quarter – 3 <sup>e</sup> trimestre	29-11-91	28-02-92	22-06-92	21-06-93	20-06-94
	4th quarter – 4 <sup>e</sup> trimestre	28-02-92	22-06-92	21-06-93	20-06-94	19-06-95
Denmark – Danemark	1st quarter – 1 <sup>er</sup> trimestre	02-07-91	30-09-91	21-01-92	22-01-93	15-01-94
	2nd quarter – 2 <sup>e</sup> trimestre	30-09-91	21-01-92	30-03-92	22-01-93	15-01-94
	3rd quarter – 3 <sup>e</sup> trimestre	21-01-92	30-03-92	30-06-92	22-01-93	15-01-94
	4th quarter – 4 <sup>e</sup> trimestre	30-03-92	30-06-92	22-01-93	15-01-94	15-01-95
Finland – Finlande	1st quarter – 1 <sup>er</sup> trimestre	03-07-91	30-09-91	31-12-91	30-03-92	10-07-92
	2nd quarter – 2 <sup>e</sup> trimestre	30-09-91	31-12-91	30-03-92	10-07-92	29-12-92
	3rd quarter – 3 <sup>e</sup> trimestre	31-12-91	30-03-92	10-07-92	29-12-92	15-07-93
	4th quarter – 4 <sup>e</sup> trimestre	30-03-92	10-07-92	29-12-92	15-07-93	29-12-93
Germany – Allemagne	1st quarter – 1 <sup>er</sup> trimestre	04-06-91	30-08-91	13-03-92	03-09-92	09-03-93
	2nd quarter – 2 <sup>e</sup> trimestre	30-08-91	13-03-92	03-09-92	09-03-93	07-09-93
	3rd quarter – 3 <sup>e</sup> trimestre	05-12-91	13-03-92	03-09-92	09-03-93	07-09-93
	4th quarter – 4 <sup>e</sup> trimestre	13-03-92	03-09-92	09-03-93	07-09-93	07-09-94
Italy – Italie	1st quarter – 1 <sup>er</sup> trimestre	20-07-91	09-10-91	15-01-92	17-04-92	08-07-92
	2nd quarter – 2 <sup>e</sup> trimestre	09-10-91	15-01-92	17-04-92	08-07-92	08-10-92
	3rd quarter – 3 <sup>e</sup> trimestre	15-01-92	17-04-92	08-07-92	08-10-92	12-01-93
	4th quarter – 4 <sup>e</sup> trimestre	17-04-92	08-07-92	08-10-92	12-01-93	08-04-93
Japan – Japon	1st quarter – 1 <sup>er</sup> trimestre	18-06-91	19-09-91	04-12-91	03-12-92	03-12-93
	2nd quarter – 2 <sup>e</sup> trimestre	19-09-91	04-12-91	03-12-92	03-12-93	...
	3rd quarter – 3 <sup>e</sup> trimestre	04-12-91	19-03-92	03-12-92	03-12-93	...
	4th quarter – 4 <sup>e</sup> trimestre	19-03-92	16-06-92	03-12-92	03-12-93	...
Netherlands – Pays-Bas	1st quarter – 1 <sup>er</sup> trimestre	30-05-91	25-07-91	30-10-91	27-04-92	27-10-92
	2nd quarter – 2 <sup>e</sup> trimestre	09-09-91	30-10-91	27-04-92	27-10-92	26-10-93
	3rd quarter – 3 <sup>e</sup> trimestre	25-11-91	30-01-92	27-04-92	27-10-92	26-10-93
	4th quarter – 4 <sup>e</sup> trimestre	27-02-92	27-04-92	27-10-92	26-10-93	25-10-94
New Zealand – Nouvelle-Zélande	1st quarter – 1 <sup>er</sup> trimestre	20-08-91	30-10-91	19-02-92	28-04-92	28-07-92
	2nd quarter – 2 <sup>e</sup> trimestre	30-10-91	19-02-92	28-04-92	28-07-92	30-11-92
	3rd quarter – 3 <sup>e</sup> trimestre	19-02-92	28-04-92	28-07-92	30-11-92	16-02-93
	4th quarter – 4 <sup>e</sup> trimestre	28-04-92	28-07-92	30-11-92	16-02-93	28-04-93
Norway – Norvège	1st quarter – 1 <sup>er</sup> trimestre	10-06-91	09-09-91	09-12-91	10-02-92	11-05-92
	2nd quarter – 2 <sup>e</sup> trimestre	09-09-91	09-12-91	10-02-92	11-05-92	10-05-93
	3rd quarter – 3 <sup>e</sup> trimestre	09-12-91	10-02-92	11-05-92	10-05-93	10-05-94
	4th quarter – 4 <sup>e</sup> trimestre	10-02-92	11-05-92	10-05-93	10-05-94	10-05-95
Sweden – Suède	1st quarter – 1 <sup>er</sup> trimestre	25-06-91	24-09-91	16-12-91	23-03-92	18-11-92
	2nd quarter – 2 <sup>e</sup> trimestre	24-09-91	16-12-91	23-03-92	18-11-92	15-11-93
	3rd quarter – 3 <sup>e</sup> trimestre	16-12-91	23-03-92	18-11-92	15-11-93	...
	4th quarter – 4 <sup>e</sup> trimestre	23-03-92	18-11-92	15-11-93	...	...
Switzerland – Suisse	1st quarter – 1 <sup>er</sup> trimestre	04-06-91	29-11-91	01-12-92	07-12-93	...
	2nd quarter – 2 <sup>e</sup> trimestre	30-08-91	29-11-91	01-12-92	07-12-93	...
	3rd quarter – 3 <sup>e</sup> trimestre	29-11-91	01-12-92	07-12-93	...	...
	4th quarter – 4 <sup>e</sup> trimestre	06-03-92	01-12-92	07-12-93	...	...
United Kingdom – Royaume-Uni	1st quarter – 1 <sup>er</sup> trimestre	24-06-91	23-09-91	20-12-91	19-03-92	24-06-92
	2nd quarter – 2 <sup>e</sup> trimestre	23-09-91	20-12-91	19-03-92	24-06-92	23-09-92
	3rd quarter – 3 <sup>e</sup> trimestre	20-12-91	19-03-92	24-06-92	23-09-92	21-12-92
	4th quarter – 4 <sup>e</sup> trimestre	19-03-92	24-06-92	23-09-92	21-12-92	12-03-93
United States – États-Unis	1st quarter – 1 <sup>er</sup> trimestre	26-04-91	29-05-91	26-06-91	04-12-91	30-07-92
	2nd quarter – 2 <sup>e</sup> trimestre	26-07-91	28-08-91	26-09-91	04-12-91	30-07-92
	3rd quarter – 3 <sup>e</sup> trimestre	29-10-91	04-12-91	20-12-91	30-07-92	01-09-93
	4th quarter – 4 <sup>e</sup> trimestre	29-01-92	28-02-92	26-03-92	30-07-92	01-09-93

**Table 2: National Income and Expenditure Accounts Release Lags for 1991 by Country**  
**Tableau 2: Délais de diffusion des comptes nationaux des revenus et dépenses de 1991, par pays**

Countries – pays	Quarter – trimestre	Estimate – estimation				
		1st – 1 <sup>re</sup>	2nd – 2 <sup>e</sup>	3rd – 3 <sup>e</sup>	4th – 4 <sup>e</sup>	5th – 5 <sup>e</sup>
		Days – jours				
Australia – Australie	1st quarter – 1 <sup>er</sup> trimestre	59	136	248	351	428
	2nd quarter – 2 <sup>e</sup> trimestre	45	157	260	337	409
	3rd quarter – 3 <sup>e</sup> trimestre	65	168	245	317	427
	4th quarter – 4 <sup>e</sup> trimestre	76	153	225	335	442
Austria – Autriche	1st quarter – 1 <sup>er</sup> trimestre	89	362	453	818	1183
	2nd quarter – 2 <sup>e</sup> trimestre	89	271	362	727	1092
	3rd quarter – 3 <sup>e</sup> trimestre	80	179	270	635	1000
	4th quarter – 4 <sup>e</sup> trimestre	87	178	544	909	...
Canada	1st quarter – 1 <sup>er</sup> trimestre	80	151	242	333	448
	2nd quarter – 2 <sup>e</sup> trimestre	60	151	242	357	721
	3rd quarter – 3 <sup>e</sup> trimestre	59	150	265	629	993
	4th quarter – 4 <sup>e</sup> trimestre	58	173	537	901	1265
Denmark – Danemark	1st quarter – 1 <sup>er</sup> trimestre	92	182	295	662	1020
	2nd quarter – 2 <sup>e</sup> trimestre	91	204	273	571	929
	3rd quarter – 3 <sup>e</sup> trimestre	112	181	273	479	837
	4th quarter – 4 <sup>e</sup> trimestre	89	181	387	745	1110
Finland – Finlande	1st quarter – 1 <sup>er</sup> trimestre	93	182	274	364	466
	2nd quarter – 2 <sup>e</sup> trimestre	91	183	273	375	547
	3rd quarter – 3 <sup>e</sup> trimestre	91	181	283	455	653
	4th quarter – 4 <sup>e</sup> trimestre	89	191	363	561	728
Germany – Allemagne	1st quarter – 1 <sup>er</sup> trimestre	64	151	347	521	708
	2nd quarter – 2 <sup>e</sup> trimestre	60	256	430	617	799
	3rd quarter – 3 <sup>e</sup> trimestre	65	164	338	525	707
	4th quarter – 4 <sup>e</sup> trimestre	72	246	433	615	980
Italy – Italie	1st quarter – 1 <sup>er</sup> trimestre	110	191	289	382	464
	2nd quarter – 2 <sup>e</sup> trimestre	100	198	291	373	465
	3rd quarter – 3 <sup>e</sup> trimestre	106	199	281	373	469
	4th quarter – 4 <sup>e</sup> trimestre	107	189	281	377	463
Japan – Japon	1st quarter – 1 <sup>er</sup> trimestre	78	171	247	612	977
	2nd quarter – 2 <sup>e</sup> trimestre	80	156	521	886	...
	3rd quarter – 3 <sup>e</sup> trimestre	64	170	429	794	...
	4th quarter – 4 <sup>e</sup> trimestre	78	167	337	702	...
Netherlands – Pays-Bas	1st quarter – 1 <sup>er</sup> trimestre	59	115	212	392	575
	2nd quarter – 2 <sup>e</sup> trimestre	70	121	301	484	848
	3rd quarter – 3 <sup>e</sup> trimestre	55	121	209	392	756
	4th quarter – 4 <sup>e</sup> trimestre	57	117	300	664	1029
New Zealand – Nouvelle-Zélande	1st quarter – 1 <sup>er</sup> trimestre	141	212	324	393	484
	2nd quarter – 2 <sup>e</sup> trimestre	121	233	302	393	518
	3rd quarter – 3 <sup>e</sup> trimestre	141	210	301	426	504
	4th quarter – 4 <sup>e</sup> trimestre	118	209	334	412	463
Norway – Norvège	1st quarter – 1 <sup>er</sup> trimestre	70	161	252	315	406
	2nd quarter – 2 <sup>e</sup> trimestre	70	161	224	315	679
	3rd quarter – 3 <sup>e</sup> trimestre	69	132	223	587	952
	4th quarter – 4 <sup>e</sup> trimestre	40	131	495	860	1225
Sweden – Suède	1st quarter – 1 <sup>er</sup> trimestre	85	176	259	357	597
	2nd quarter – 2 <sup>e</sup> trimestre	85	168	266	506	868
	3rd quarter – 3 <sup>e</sup> trimestre	76	174	414	776	...
	4th quarter – 4 <sup>e</sup> trimestre	82	322	684	...	...
Switzerland – Suisse	1st quarter – 1 <sup>er</sup> trimestre	64	242	610	981	...
	2nd quarter – 2 <sup>e</sup> trimestre	80	151	519	890	...
	3rd quarter – 3 <sup>e</sup> trimestre	59	427	798	...	...
	4th quarter – 4 <sup>e</sup> trimestre	65	335	706	...	...
United Kingdom – Royaume-Uni	1st quarter – 1 <sup>er</sup> trimestre	84	175	263	353	450
	2nd quarter – 2 <sup>e</sup> trimestre	84	172	262	359	450
	3rd quarter – 3 <sup>e</sup> trimestre	80	170	267	358	447
	4th quarter – 4 <sup>e</sup> trimestre	78	175	266	355	436
United States – États-Unis	1st quarter – 1 <sup>er</sup> trimestre	25	58	86	247	486
	2nd quarter – 2 <sup>e</sup> trimestre	25	58	87	156	395
	3rd quarter – 3 <sup>e</sup> trimestre	28	64	80	303	701
	4th quarter – 4 <sup>e</sup> trimestre	28	58	85	211	609



**Table 3: National Income and Expenditure Accounts Average Release Lags for 1991 by Country**  
**Tableau 3: Délais de diffusion moyens des comptes nationaux des revenus et dépenses de 1991, par pays**

Countries – pays	1st – 1 <sup>e</sup>	2nd – 2 <sup>e</sup>	Estimate – estimation		
			3rd – 3 <sup>e</sup>	4th – 4 <sup>e</sup>	5th – 5 <sup>e</sup>
	Days – jours				
Australia – Australie	61	154	245	335	427
Austria – Autriche	86	248	407	772	1092
Canada	64	156	322	555	857
Denmark – Danemark	96	187	307	614	974
Finland – Finlande	91	184	298	439	599
Germany – Allemagne	65	204	387	570	799
Italy – Italie	106	194	286	376	465
Japan – Japon	75	166	384	749	977
Netherlands – Pays-Bas	60	119	256	483	802
New Zealand – Nouvelle-Zélande	130	216	315	406	497
Norway – Norvège	62	146	299	519	816
Sweden – Suède	82	210	406	546	733
Switzerland – Suisse	62	289	658	936	...
United Kingdom – Royaume-Uni	82	173	265	356	446
United States – États-Unis	27	60	85	229	548

**Statistical Tables**

**Tableaux statistiques**

**TABLE 1. Gross Domestic Product**  
Income Based

Seasonally adjusted at annual rates, millions of dollars

No.	CANSIM matrix No 006721	1986					1987				
		I	II	III	IV	Year Année	I	II	III	IV	Year Année
1	Wages, salaries and supplementary labour income(1)	268,568	272,464	276,552	281,620	274,801	288,584	295,860	301,696	309,196	298,834
2	Corporation profits before taxes(2)	43,828	45,176	44,860	47,556	45,355	50,924	56,572	58,544	60,244	56,571
3	Interest and miscellaneous investment income(3)	41,892	37,848	38,784	38,632	39,289	38,244	39,052	40,488	42,084	39,967
4	Accrued net income of farm operators from farm production(4)	4,252	4,416	3,796	3,320	3,946	3,416	3,368	2,204	2,572	2,890
5	Net income of non-farm unincorporated business, including rent(5)	28,100	28,704	29,052	29,568	28,856	30,180	30,684	31,216	31,828	30,977
6	Inventory valuation adjustment(6)	-1,692	-740	-2,708	-2,108	-1,812	-976	-3,688	-4,060	-4,024	-3,187
7	<b>Net domestic income at factor cost</b>	<b>384,948</b>	<b>387,868</b>	<b>390,336</b>	<b>398,588</b>	<b>390,435</b>	<b>410,372</b>	<b>421,848</b>	<b>430,088</b>	<b>441,900</b>	<b>426,052</b>
8	Indirect taxes less subsidies	51,676	53,020	56,448	54,164	53,827	56,708	56,364	82,216	63,588	59,719
9	Capital consumption allowances	59,448	60,176	61,164	61,592	60,595	62,236	63,308	64,748	66,172	64,116
10	Statistical discrepancy	1,016	1,744	692	-216	809	932	2,100	1,324	2,484	1,710
11	<b>Gross Domestic Product at market prices</b>	<b>497,088</b>	<b>502,808</b>	<b>508,640</b>	<b>514,128</b>	<b>505,666</b>	<b>530,248</b>	<b>543,620</b>	<b>558,376</b>	<b>574,144</b>	<b>551,597</b>
		1990					1991				
1	Wages, salaries and supplementary labour income(1)	367,460	371,904	374,036	375,396	372,199	377,008	379,440	382,420	384,708	380,894
2	Corporation profits before taxes(2)	51,448	47,016	46,464	43,312	47,060	30,488	35,172	35,988	31,644	33,323
3	Interest and miscellaneous investment income(3)	58,208	58,064	59,800	61,308	59,345	59,288	57,228	54,208	55,344	56,517
4	Accrued net income of farm operators from farm production(4)	3,752	4,076	3,520	2,792	3,535	3,076	3,564	3,324	2,816	3,195
5	Net income of non-farm unincorporated business, including rent(5)	35,160	34,936	34,976	34,952	35,006	35,216	36,128	37,024	36,928	36,324
6	Inventory valuation adjustment(6)	-4,020	-948	-3,088	7,160	-224	3,152	2,888	2,236	1,360	2,409
7	<b>Net domestic income at factor cost</b>	<b>512,008</b>	<b>515,048</b>	<b>515,708</b>	<b>524,920</b>	<b>516,921</b>	<b>508,228</b>	<b>514,420</b>	<b>515,200</b>	<b>512,800</b>	<b>512,662</b>
8	Indirect taxes less subsidies	79,508	80,152	79,700	67,024	76,596	77,836	80,632	80,056	84,564	80,772
9	Capital consumption allowances	76,068	76,388	76,716	77,160	76,583	78,700	79,196	80,088	80,344	79,582
10	Statistical discrepancy	1,148	-236	876	1,620	852	2,608	2,620	3,500	2,920	2,912
11	<b>Gross Domestic Product at market prices</b>	<b>668,732</b>	<b>671,352</b>	<b>673,000</b>	<b>670,724</b>	<b>670,952</b>	<b>667,372</b>	<b>676,868</b>	<b>678,844</b>	<b>680,628</b>	<b>675,928</b>

See footnote(s) at end of statistical tables.



**TABLEAU 1. Produit intérieur brut***En termes de revenus*

Désaisonné au taux annuel, millions de dollars

1988					1989					Numéro de matrice CANSIM 006721	N°
I	II	III	IV	Year Année	i	II	III	IV	Year Année		
318,172	324,576	331,164	337,380	327,823	344,664	351,400	356,732	361,732	353,632	Rémunération des salariés(1)	1
62,064	65,580	65,272	65,752	64,667	67,676	62,940	57,672	52,084	60,093	Bénéfices des sociétés avant impôts(2)	2
41,764	44,940	45,276	48,848	45,207	50,808	52,924	52,108	55,100	52,735	Intérêts et revenus divers de placements(3)	3
2,760	4,192	5,388	4,760	4,275	3,236	3,228	2,824	2,880	3,042	Revenu comptable net des exploitants agricoles au titre de la production agricole(4)	4
32,264	32,688	33,028	33,492	32,868	33,932	34,320	34,632	34,960	34,461	Revenu net des entreprises individuelles non agricoles, loyers compris(5)	5
-2,032	-3,880	-2,996	-2,552	-2,865	-4,940	-3,108	584	1,144	-1,580	Ajustement de la valeur des stocks(6)	6
<b>454,992</b>	<b>468,096</b>	<b>477,132</b>	<b>487,680</b>	<b>471,975</b>	<b>495,376</b>	<b>501,704</b>	<b>504,552</b>	<b>507,900</b>	<b>502,383</b>	<b>Revenu intérieur net au coût des facteurs</b>	7
65,976	67,188	67,600	70,396	67,790	72,768	75,816	77,616	78,656	76,214	Impôts indirects moins subventions	8
66,912	67,436	68,680	69,484	68,128	71,340	71,828	72,532	73,708	72,352	Provisions pour consommation de capital	9
-384	-2,732	-1,912	-2,920	-1,987	-3,208	-1,456	2,080	1,780	-201	Divergence statistique	10
<b>587,496</b>	<b>599,988</b>	<b>611,500</b>	<b>624,640</b>	<b>605,906</b>	<b>636,276</b>	<b>647,892</b>	<b>656,780</b>	<b>662,044</b>	<b>650,748</b>	<b>Produit intérieur brut aux prix du marché</b>	11
1992					1993						
388,296	390,748	393,512	396,856	392,353	401,100					Rémunération des salariés(1)	1
31,308	32,848	30,824	32,732	31,928	35,284					Bénéfices des sociétés avant impôts(2)	2
58,388	56,248	56,240	55,088	56,491	55,016					Intérêts et revenus divers de placements(3)	3
4,328	4,204	3,472	2,872	3,719	3,308					Revenu comptable net des exploitants agricoles au titre de la production agricole(4)	4
36,808	36,980	37,164	37,520	37,118	37,612					Revenu net des entreprises individuelles non agricoles, loyers compris(5)	5
-2,772	-3,556	-3,676	-2,800	-3,201	-4,648					Ajustement de la valeur des stocks(6)	6
<b>516,356</b>	<b>517,472</b>	<b>517,536</b>	<b>522,268</b>	<b>518,408</b>	<b>527,672</b>					<b>Revenu intérieur net au coût des facteurs</b>	7
83,144	83,520	85,424	87,112	84,800	86,228					Impôts indirects moins subventions	8
81,196	81,860	82,624	83,812	82,373	84,580					Provisions pour consommation de capital	9
3,176	2,536	2,844	3,284	2,960	2,968					Divergence statistique	10
<b>683,872</b>	<b>685,368</b>	<b>688,428</b>	<b>696,476</b>	<b>688,541</b>	<b>701,448</b>					<b>Produit intérieur brut aux prix du marché</b>	11

Voir note(s) à la fin des tableaux statistiques.



**TABLEAU 2. Produit intérieur brut**

En termes de dépenses

Désaisonnalisé au taux annuel, millions de dollars

1988					1989					Numéro de matrice CANSIM 006722	N°
I	II	III	IV	Year Année	I	II	III	IV	Year Année		
338,268	346,992	352,768	361,720	349,937	367,508	378,964	381,996	387,264	378,933	Dépenses personnelles en biens et services de consommation	1
111,348	113,624	115,868	117,048	114,472	119,132	123,928	126,032	127,340	124,108	Dépenses publiques courantes en biens et services(1)	2
13,192	13,612	13,904	14,052	13,690	14,376	14,852	15,584	16,240	15,263	Investissement des administrations publiques:	3
28	8	24	196	64	144	-44	64	-176	-3	Capital fixe(2)	4
										Stocks	
										Investissement des entreprises:	
113,540	117,184	121,508	124,168	119,100	130,296	128,688	129,548	134,716	130,812	Capital fixe(3)	5
41,988	43,616	44,140	45,736	43,870	49,132	47,858	48,696	50,840	49,131	Construction résidentielle	6
30,244	31,836	33,244	34,456	32,445	35,700	34,776	35,608	36,812	35,724	Construction non résidentielle	7
41,308	41,732	44,124	43,976	42,785	45,464	46,056	45,244	47,064	45,957	Machines et matériel	8
8,968	164	3,392	2,400	3,731	-340	5,920	7,712	1,148	3,610	Stocks	9
9,672	1,568	3,848	2,188	4,319	-636	4,564	6,640	1,548	3,029	Non agricoles(4)	10
-704	-1,404	-456	212	-588	296	1,356	1,072	-400	581	Agricoles et céréales en circuit commercial(5)	11
156,896	160,380	159,148	161,012	159,309	167,016	162,236	161,984	164,376	163,903	Exportations de biens et services	12
134,696	139,520	137,964	138,936	137,779	144,828	140,216	139,464	141,548	141,514	Marchandises	13
22,000	20,860	21,184	22,076	21,530	22,188	22,020	22,520	22,828	22,389	Invisibles	14
154,924	154,708	157,024	158,880	156,384	165,064	168,108	164,060	167,084	166,079	Moins: Importations de biens et services	15
128,104	127,544	129,024	130,776	128,862	135,144	137,288	133,252	136,136	135,455	Marchandises	16
26,820	27,164	28,000	28,104	27,522	29,920	30,820	30,808	30,948	30,624	Invisibles	17
380	2,732	1,912	2,924	1,987	3,208	1,456	-2,080	-1,780	201	Divergence statistique	18
<b>587,496</b>	<b>599,988</b>	<b>611,500</b>	<b>624,640</b>	<b>605,906</b>	<b>636,276</b>	<b>647,892</b>	<b>656,780</b>	<b>662,044</b>	<b>650,748</b>	<b>Produit intérieur brut aux prix du marché</b>	<b>19</b>
576,348	591,412	604,048	616,988	597,199	631,312	646,432	653,160	665,560	649,116	Demande intérieure finale (1 + 2 + 3 + 5)	20
1992					1993						
415,260	417,452	421,604	423,828	419,536	427,120					Dépenses personnelles en biens et services de consommation	1
146,600	147,360	149,052	150,496	148,377	151,484					Dépenses publiques courantes en biens et services(1)	2
16,372	16,416	16,756	16,648	16,548	17,116					Investissement des administrations publiques:	3
144	-232	-92	20	-40	-16					Capital fixe(2)	4
										Stocks	
										Investissement des entreprises:	
115,324	113,144	112,932	112,360	113,440	111,092					Capital fixe(3)	5
43,196	43,640	44,472	44,660	43,992	42,096					Construction résidentielle	6
33,272	30,700	29,316	27,468	30,189	27,588					Construction non résidentielle	7
38,856	38,804	39,144	40,232	39,259	41,408					Machines et matériel	8
208	-556	-4,624	-5,260	-2,558	-2,164					Stocks	9
836	-1,076	-2,716	-4,876	-1,958	-2,396					Non agricoles(4)	10
-628	520	-1,908	-384	-600	232					Agricoles et céréales en circuit commercial(5)	11
172,500	177,256	183,648	194,388	181,948	197,912					Exportations de biens et services	12
147,672	151,928	157,908	168,760	156,567	172,000					Marchandises	13
24,828	25,328	25,740	25,628	25,381	25,912					Invisibles	14
179,360	162,920	188,004	192,720	185,751	198,132					Moins: importations de biens et services	15
141,540	145,020	149,628	154,164	147,588	159,440					Marchandises	16
37,820	37,900	38,376	38,556	38,163	38,692					Invisibles	17
-3,176	-2,532	-2,844	-3,284	-2,959	-2,964					Divergence statistique	18
<b>683,872</b>	<b>685,388</b>	<b>688,428</b>	<b>696,476</b>	<b>688,541</b>	<b>701,448</b>					<b>Produit intérieur brut aux prix du marché</b>	<b>19</b>
693,556	694,372	700,344	703,332	697,901	706,812					Demande intérieure finale (1 + 2 + 3 + 5)	20

Voir note(s) à la fin des tableaux statistiques.





**TABLEAU 3. Produit intérieur brut aux prix de 1986**

En termes de dépenses

Désaisonnalisé au taux annuel, millions de dollars

1988					1989					Numéro de matrice CANSIM 006829	N°
I	II	III	IV	Year Année	I	II	III	IV	Year Année		
318,824	323,428	325,406	329,544	324,301	332,280	336,640	334,884	337,332	335,284	Dépenses personnelles en biens et services de consommation	1
104,520	106,084	107,052	106,584	106,060	108,256	110,184	111,764	111,120	110,331	Dépenses publiques courantes en biens et services	2
12,892	13,300	13,480	13,572	13,311	13,744	14,116	14,728	15,320	14,477	Investissement des administrations publiques:	
	28	8	24	188	62	140	-40	60	-160	Capital fixe(1)	3
										Stocks	4
107,028	109,856	112,980	113,312	110,794	117,204	115,732	115,876	119,800	117,153	Investissement des entreprises:	
36,396	37,036	36,700	37,288	36,855	38,980	37,956	38,196	39,308	38,610	Capital fixe(2)	5
27,748	28,940	29,964	30,552	29,301	31,112	30,084	30,716	31,480	30,848	Construction résidentielle	6
42,884	43,880	46,316	45,472	44,638	47,112	47,692	46,964	49,012	47,695	Construction non résidentielle	7
										Machines et matériel	8
6,756	-744	2,360	1,440	2,453	752	6,260	6,940	1,160	3,778	Stocks	9
6,924	2,236	3,784	1,928	4,218	620	4,932	5,436	760	2,937	Non agricoles	10
-2,168	-2,980	-1,424	-488	-1,765	132	1,328	1,504	400	841	Agricoles et céréales en circuit commercial	11
154,400	159,356	155,508	156,848	156,528	160,548	154,372	156,128	160,148	157,799	Exportations de biens et services	12
133,852	139,800	135,356	135,980	136,247	140,204	134,652	136,272	140,192	137,830	Marchandises	13
20,548	19,556	20,152	20,868	20,281	20,344	19,720	19,856	19,956	19,969	Invisibles	14
159,464	160,856	163,812	165,408	162,385	171,160	173,132	171,148	174,896	172,584	Moins: Importations de biens et services	15
132,240	132,664	134,576	136,028	133,877	140,318	141,512	139,444	143,016	141,072	Marchandises	16
27,224	28,192	29,236	29,380	28,508	30,844	31,620	31,704	31,880	31,512	Invisibles	17
376	2,544	1,764	2,652	1,834	2,900	1,324	-1,748	-1,484	248	Divergence statistique	18
<b>545,360</b>	<b>552,976</b>	<b>554,764</b>	<b>558,732</b>	<b>552,958</b>	<b>564,664</b>	<b>565,456</b>	<b>567,484</b>	<b>568,340</b>	<b>566,486</b>	<b>Produit intérieur brut aux prix de 1986</b>	19
543,264	552,668	558,920	563,012	554,466	571,484	576,672	577,252	583,572	577,245	Demande intérieure finale (1 + 2 + 3 + 5)	20
1992					1993						
334,732	335,008	336,544	336,616	335,725	338,680					Dépenses personnelles en biens et services de consommation	1
116,736	116,460	116,820	117,188	116,801	118,052					Dépenses publiques courantes en biens et services	2
16,456	16,596	17,228	17,188	16,867	17,556					Investissement des administrations publiques:	
	128	-204	-80	16	-35					Capital fixe(1)	3
										Stocks	4
106,672	105,424	106,308	105,844	106,062	104,892					Investissement des entreprises:	
32,548	32,640	32,944	32,964	32,774	31,048					Capital fixe(2)	5
28,416	26,096	24,816	23,292	25,655	23,112					Construction résidentielle	6
45,708	48,688	48,548	49,588	47,633	50,732					Construction non résidentielle	7
										Machines et matériel	8
-736	-936	-4,156	-6,200	-3,007	-1,380					Stocks	9
328	-996	-1,232	-5,596	-1,874	-1,508					Non agricoles	10
-1,064	60	-2,924	-604	-1,133	128					Agricoles et céréales en circuit commercial	11
173,116	175,824	181,040	186,720	179,175	189,412					Exportations de biens et services	12
152,956	155,428	160,412	166,308	158,776	168,892					Marchandises	13
20,160	20,396	20,828	20,412	20,399	20,520					Invisibles	14
185,720	187,088	192,032	191,720	189,140	196,504					Moins: Importations de biens et services	15
149,876	151,764	156,708	157,424	153,943	162,456					Marchandises	16
35,844	35,324	35,324	34,296	35,197	34,048					Invisibles	17
-2,588	-2,060	-2,304	-2,648	-2,400	-2,400					Divergence statistique	18
<b>558,796</b>	<b>559,024</b>	<b>559,368</b>	<b>563,004</b>	<b>560,048</b>	<b>568,292</b>					<b>Produit intérieur brut aux prix de 1986</b>	19
574,596	573,488	576,900	576,836	575,455	579,180					Demande intérieure finale (1 + 2 + 3 + 5)	20

Voir note(s) à la fin des tableaux statistiques.





**TABLEAU 4. Rapport entre le produit intérieur brut aux prix du marché, le produit national brut aux prix du marché et le revenu national net au coût des facteurs**

Désaisonnalisés au taux annuel, millions de dollars

1988					1989					Numéro de matrice CANSIM 006724	N°
I	II	III	IV	Year Année	I	II	III	IV	Year Année		
587,496	599,988	611,500	624,640	605,906	636,276	647,892	656,760	662,044	650,748	Produit intérieur brut aux prix du marché	1
										Plus:	
-13,076	-21,632	-16,992	-22,948	-18,712	-24,600	-20,932	-20,544	-19,904	-21,495	Revenus nets de placements des non-résidents(1)	2
										Égale:	
574,420	578,156	594,508	601,692	587,194	611,676	626,960	636,236	642,140	629,253	Produit national brut aux prix du marché(2)	3
										Moins:	
65,976	67,188	67,600	70,396	67,790	72,768	75,816	77,616	78,656	76,214	Impôts indirects moins subventions	4
66,912	67,436	68,680	69,484	68,128	71,340	71,828	72,532	73,708	72,352	Provisions pour consommation de capital	5
-384	-2,732	-1,912	-2,920	-1,987	-3,208	-1,456	2,080	1,780	-201	Divergence statistique	8
										Égale:	
441,916	446,264	460,140	464,732	453,263	470,776	480,772	484,008	487,996	480,888	Revenu national net au coût des facteurs	7
1992					1993						
683,872	685,388	688,428	696,476	688,541	701,448					Produit intérieur brut aux prix du marché	1
										Plus:	
-24,884	-24,356	-21,964	-25,596	-24,200	-24,152					Revenus nets de placements des non-résidents(1)	2
										Égale:	
658,988	661,032	666,464	670,880	664,341	677,296					Produit national brut aux prix du marché(2)	3
										Moins:	
83,144	83,520	85,424	87,112	84,800	86,228					Impôts indirects moins subventions	4
81,196	81,860	82,624	83,812	82,373	84,580					Provisions pour consommation de capital	5
3,176	2,536	2,844	3,284	2,960	2,968					Divergence statistique	6
										Égale:	
491,472	493,116	495,572	496,672	494,208	503,520					Revenu national net au coût des facteurs	7

Voir note(s) à la fin des tableaux statistiques.

TABLE 5. Sources and Disposition of Gross Saving

Seasonally adjusted at annual rates, millions of dollars

No.	CANSIM matrix No 006725	1986					1987				
		I	II	III	IV	Year Année	I	II	III	IV	Year Année
<b>Sources</b>											
1	Saving	32,576	31,252	28,668	28,172	30,167	36,124	35,520	41,952	45,728	39,831
2	Persons and unincorporated business	41,360	37,740	30,492	33,392	35,746	34,680	30,632	31,492	30,956	31,940
3	Personal saving	40,968	37,536	30,360	33,204	35,517	35,632	32,980	31,996	30,468	32,769
4	Adjustment to farm income(1)	392	204	132	188	229	-952	-2,348	-504	488	-829
5	Corporate and government business enterprises	12,940	16,824	18,912	17,612	16,572	23,260	22,200	23,096	25,784	23,585
6	Undistributed corporation profits	11,480	12,712	16,268	14,124	13,646	17,952	21,036	22,328	25,340	21,664
7	Unremitted profits of government business enterprises	176	1,240	1,800	2,292	1,377	3,080	2,480	2,124	2,348	2,508
8	Capital assistance	2,976	3,612	3,552	3,304	3,361	3,204	2,372	2,704	2,120	2,600
9	Inventory valuation adjustment	-1,692	-740	-2,708	-2,108	-1,812	-976	-3,688	-4,060	-4,024	-3,187
10	Government	-21,724	-23,312	-20,736	-22,832	-22,151	-21,816	-17,312	-12,636	-11,012	-15,694
11	Capital consumption allowances	59,448	60,176	61,164	61,592	60,595	62,236	63,308	64,748	66,172	64,116
12	Persons and unincorporated business	15,880	16,272	16,660	16,968	16,445	17,360	17,712	18,124	18,424	17,905
13	Government	7,268	7,332	7,404	7,480	7,371	7,524	7,620	7,748	7,904	7,699
14	Corporations	31,896	32,140	32,664	32,684	32,346	32,684	33,336	34,324	35,088	33,858
15	Government business enterprises	4,404	4,432	4,436	4,480	4,433	4,668	4,640	4,552	4,756	4,654
16	Surplus ( - ) or deficit ( + ) of Canada on current transactions with non-residents(2)	11,780	10,348	10,728	14,096	11,738	9,356	11,112	11,872	17,344	12,421
17	Statistical discrepancy	1,016	1,744	692	-216	809	932	2,100	1,324	2,484	1,710
18	<b>Total</b>	<b>104,820</b>	<b>103,520</b>	<b>101,252</b>	<b>103,644</b>	<b>103,309</b>	<b>108,648</b>	<b>112,040</b>	<b>119,896</b>	<b>131,728</b>	<b>118,078</b>
<b>Disposition</b>											
19	Total investment in fixed capital (3)	99,960	101,468	101,452	103,340	101,560	107,368	113,692	120,704	125,104	116,717
20	Residential construction	28,148	30,124	31,796	33,224	30,823	36,480	39,092	41,312	41,272	39,539
21	Non-residential construction	38,560	35,820	34,244	34,040	35,666	34,872	37,376	38,852	40,268	37,842
22	Machinery and equipment	33,272	35,524	35,412	36,076	35,071	36,016	37,224	40,540	43,564	39,338
23	Total investment in inventories	5,856	3,792	488	92	2,557	2,216	444	516	9,108	3,071
24	Statistical discrepancy	-1,016	-1,740	-688	212	-808	-936	-2,096	-1,324	-2,484	-1,710
25	<b>Total</b>	<b>104,820</b>	<b>103,520</b>	<b>101,252</b>	<b>103,644</b>	<b>103,309</b>	<b>108,648</b>	<b>112,040</b>	<b>119,896</b>	<b>131,728</b>	<b>118,078</b>
<b>Sources</b>											
1	Saving	37,808	39,484	32,052	22,988	33,083	19,864	18,108	15,664	14,440	17,019
2	Persons and unincorporated business	47,084	38,548	45,944	45,036	44,153	49,440	48,552	49,268	43,076	47,584
3	Personal saving	46,376	38,080	46,788	44,432	43,919	49,236	47,992	48,092	42,584	46,976
4	Adjustment to farm income(1)	708	468	-844	604	234	204	560	1,176	492	608
5	Corporate and government business enterprises	11,256	6,504	5,008	15,256	9,506	4,380	7,432	4,992	3,704	5,127
6	Undistributed corporation profits	11,436	3,624	5,288	6,388	6,684	-3,400	1,560	1,524	-1,684	-500
7	Unremitted profits of government business enterprises	1,824	1,592	940	-12	1,066	2,776	1,248	-460	2,464	1,507
8	Capital assistance	2,016	2,236	1,868	1,720	1,960	1,852	1,736	1,692	1,564	1,711
9	Inventory valuation adjustment	-4,020	-948	-3,088	7,160	-224	3,152	2,888	2,236	1,360	2,409
10	Government	-20,532	-5,568	-18,900	-37,304	-20,576	-33,956	-37,876	-38,596	-32,340	-35,692
11	Capital consumption allowances	76,068	76,388	76,716	77,160	76,583	78,700	79,196	80,088	80,344	79,582
12	Persons and unincorporated business	21,160	21,128	21,236	21,288	21,203	22,000	22,320	22,628	22,716	22,416
13	Government	9,352	9,496	9,592	9,648	9,522	9,540	9,608	9,692	9,824	9,666
14	Corporations	40,772	40,824	40,968	41,060	40,906	42,108	42,140	42,348	42,652	42,312
15	Government business enterprises	4,784	4,940	4,920	5,164	4,952	5,052	5,128	5,420	5,152	5,188
16	Surplus ( - ) or deficit ( + ) of Canada on current transactions with non-residents(2)	32,620	27,604	23,424	25,088	27,184	29,228	28,236	29,520	33,884	30,217
17	Statistical discrepancy	1,148	-236	876	1,620	852	2,608	2,620	3,500	2,920	2,912
18	<b>Total</b>	<b>147,644</b>	<b>143,240</b>	<b>133,068</b>	<b>126,856</b>	<b>137,702</b>	<b>130,400</b>	<b>128,160</b>	<b>128,772</b>	<b>131,588</b>	<b>129,730</b>
<b>Disposition</b>											
19	Total investment in fixed capital(3)	151,136	144,052	139,248	132,380	141,704	131,224	135,572	132,964	134,356	133,529
20	Residential construction	49,700	45,812	42,824	39,536	44,468	37,672	41,428	41,796	42,136	40,758
21	Non-residential construction	50,508	50,840	50,336	48,864	50,137	48,344	49,164	47,812	48,156	48,369
22	Machinery and equipment	50,928	47,400	46,088	43,980	47,099	45,208	44,980	43,356	44,064	44,402
23	Total investment in inventories	-2,340	-1,052	-5,304	-3,904	-3,150	1,788	-4,792	-696	148	-888
24	Statistical discrepancy	-1,152	240	-876	-1,620	-852	-2,612	-2,620	-3,496	-2,916	-2,911
25	<b>Total</b>	<b>147,644</b>	<b>143,240</b>	<b>133,068</b>	<b>126,856</b>	<b>137,702</b>	<b>130,400</b>	<b>128,160</b>	<b>128,772</b>	<b>131,588</b>	<b>129,730</b>

See footnote(s) at end of statistical tables.















TABLEAU 7. Dépenses personnelles en biens et services de consommation par catégorie de dépense

Désaisonnalisées au taux annuel, millions de dollars

1988					1989					Numéro de matrice CANSIM 006727	N°
I	II	III	IV	Year Année	I	II	III	IV	Year Année		
52,908	54,080	54,868	56,424	54,570	56,476	59,280	57,060	57,316	57,533	Biens durables	1
27,060	27,608	28,012	28,716	27,849	27,944	30,356	28,596	29,280	29,044	Véhicules automobiles, pièces et réparations	2
10,532	10,628	10,728	10,932	10,705	11,244	11,336	11,168	10,848	11,149	Meubles et appareils ménagers	3
15,316	15,844	16,128	16,776	16,016	17,288	17,588	17,296	17,188	17,340	Autres	4
34,156	34,612	35,540	36,372	35,220	36,356	37,280	37,360	37,276	37,068	Biens semi-durables	5
19,572	19,960	20,324	20,764	20,155	20,532	21,296	21,248	21,388	21,116	Vêtements et chaussures	6
14,584	14,852	15,216	15,608	15,065	15,824	15,984	16,112	15,888	15,952	Autres	7
91,424	92,756	94,576	95,828	93,646	96,820	99,246	100,920	102,156	99,738	Biens non durables	8
37,952	38,188	38,896	39,136	38,543	39,720	40,324	40,640	40,800	40,371	Aliments et boissons non alcoolisées	9
10,560	10,536	10,584	10,608	10,572	10,652	11,472	12,108	12,088	11,580	Carburants et lubrifiants	10
11,428	11,364	11,676	12,000	11,617	12,048	12,212	11,952	13,200	12,353	Électricité, gaz et autres combustibles	11
31,484	32,668	33,420	34,084	32,914	34,200	35,240	36,220	38,068	35,432	Autres	12
159,780	165,344	167,784	173,096	166,501	178,056	183,156	186,656	190,516	184,596	Services	13
60,028	61,696	63,368	65,096	62,547	66,836	68,664	70,616	71,644	69,440	Loyers bruts (imputés et versés)	14
21,784	22,972	23,260	23,952	22,992	25,712	26,168	25,868	26,068	25,954	Restaurants et hôtels	15
1,052	1,792	1,856	1,560	1,565	2,256	3,032	3,236	3,524	3,012	Dépense nette à l'étranger	16
76,916	78,884	79,300	82,488	79,397	83,252	85,292	86,936	89,280	86,190	Autres	17
<b>338,268</b>	<b>346,992</b>	<b>352,768</b>	<b>361,720</b>	<b>349,937</b>	<b>367,508</b>	<b>378,964</b>	<b>381,996</b>	<b>387,264</b>	<b>378,933</b>	<b>Dépenses personnelles en biens et services de consommation</b>	<b>18</b>
1992					1993						
52,912	52,964	53,648	53,644	53,292	54,468					Biens durables	1
26,712	26,312	26,996	26,636	26,664	26,732					Véhicules automobiles, pièces et réparations	2
10,360	10,348	10,440	10,520	10,417	10,760					Meubles et appareils ménagers	3
15,840	16,304	16,212	16,488	16,211	16,976					Autres	4
37,408	37,672	38,460	38,604	38,036	38,816					Biens semi-durables	5
21,032	21,208	21,688	21,716	21,411	21,736					Vêtements et chaussures	6
16,376	16,464	16,772	16,888	16,625	17,080					Autres	7
109,812	110,812	110,844	112,072	110,885	113,420					Biens non durables	8
42,692	43,360	43,348	44,060	43,415	44,768					Aliments et boissons non alcoolisées	9
11,912	12,008	12,348	12,520	12,197	12,656					Carburants et lubrifiants	10
15,080	15,256	15,116	15,720	15,293	16,056					Électricité, gaz et autres combustibles	11
39,928	40,188	40,032	39,772	39,980	39,940					Autres	12
215,128	216,004	216,652	219,508	217,323	220,416					Services	13
61,856	62,504	63,256	63,688	62,826	64,364					Loyers bruts (imputés et versés)	14
25,964	26,040	26,108	26,348	26,115	26,276					Restaurants et hôtels	15
5,940	5,920	5,996	5,360	5,804	5,572					Dépense nette à l'étranger	16
101,368	101,540	103,292	104,112	102,578	104,204					Autres	17
<b>415,260</b>	<b>417,452</b>	<b>421,604</b>	<b>423,828</b>	<b>419,536</b>	<b>427,120</b>					<b>Dépenses personnelles en biens et services de consommation</b>	<b>18</b>



**TABEAU 8. Dépenses personnelles en biens et services de consommation par catégorie de dépense aux prix de 1986**

Désaisonnalisées au taux annuel, millions de dollars

1988					1989					Numéro de matrice CANSIM 006831	N°
I	II	III	IV	Year Année	I	II	III	IV	Year Année		
50,648	51,324	51,552	52,244	51,442	51,696	53,624	51,216	51,396	51,983	Biens durables	1
25,888	26,188	26,244	26,412	26,183	25,232	27,044	25,124	25,684	25,771	Véhicules automobiles, pièces et réparations	2
10,140	10,124	10,112	10,172	10,137	10,420	10,372	10,192	9,860	10,211	Meubles et appareils ménagers	3
14,620	15,012	15,196	15,660	15,122	16,044	16,208	15,900	15,852	16,001	Autres	4
31,724	31,864	32,216	32,560	32,091	32,088	32,736	32,460	32,232	32,379	Biens semi-durables	5
18,092	18,160	18,360	18,564	18,294	18,092	18,712	18,436	18,476	18,429	Vêtements et chaussures	6
13,632	13,704	13,856	13,996	13,797	13,996	14,024	14,024	13,756	13,950	Autres	7
85,792	86,108	86,904	87,840	86,661	88,116	88,176	88,012	88,528	88,208	Biens non durables	8
35,984	36,044	36,116	36,224	36,092	36,620	36,712	36,760	36,728	36,705	Aliments et boissons non alcoolisées	9
10,084	9,900	10,060	10,372	10,104	10,356	10,312	10,444	10,516	10,407	Carburants et lubrifiants	10
11,028	11,000	11,288	11,564	11,220	11,688	11,724	11,368	12,368	11,787	Electricité, gaz et autres combustibles	11
28,696	29,164	29,440	29,680	29,245	29,452	29,428	29,440	28,916	29,309	Autres	12
150,660	154,132	154,736	156,900	154,107	160,380	162,104	163,196	165,176	162,714	Services	13
56,768	57,412	58,112	58,832	57,781	59,512	60,180	60,824	61,460	60,494	Loyers bruts (imputés et versés)	14
20,328	21,132	21,100	21,412	20,993	22,732	22,676	22,280	22,252	22,535	Restaurants et hôtels	15
1,516	2,476	2,516	2,324	2,208	3,196	3,964	4,248	4,764	4,043	Dépense nette à l'étranger	16
72,048	73,112	73,008	74,332	73,125	74,940	75,084	75,844	76,700	75,642	Autres	17
<b>318,824</b>	<b>323,428</b>	<b>325,408</b>	<b>329,544</b>	<b>324,301</b>	<b>332,280</b>	<b>336,640</b>	<b>334,884</b>	<b>337,332</b>	<b>335,284</b>	<b>Dépenses personnelles en biens et services de consommation aux prix de 1986</b>	<b>18</b>
1992					1993						
47,140	46,852	47,492	47,488	47,243	47,860					Biens durables	1
23,188	22,364	22,952	22,456	22,740	22,216					Véhicules automobiles, pièces et réparations	2
9,200	9,208	9,268	9,380	9,264	9,556					Meubles et appareils ménagers	3
14,752	15,280	15,272	15,652	15,239	16,088					Autres	4
29,252	29,546	30,076	30,116	29,748	30,228					Biens semi-durables	5
16,200	16,352	16,636	16,532	16,430	16,564					Vêtements et chaussures	6
13,052	13,196	13,440	13,584	13,318	13,664					Autres	7
87,100	87,400	86,848	87,232	87,145	88,368					Biens non durables	8
37,504	37,688	37,692	37,836	37,680	38,212					Aliments et boissons non alcoolisées	9
10,056	10,068	9,924	10,188	10,059	10,496					Carburants et lubrifiants	10
11,672	11,732	11,540	11,704	11,662	11,936					Electricité, gaz et autres combustibles	11
27,868	27,912	27,692	27,504	27,744	27,724					Autres	12
171,240	171,208	172,128	171,780	171,589	172,224					Services	13
66,480	67,016	67,528	68,020	67,261	68,508					Loyers bruts (imputés et versés)	14
19,444	19,392	19,304	19,400	19,385	19,376					Restaurants et hôtels	15
6,840	6,520	6,416	5,220	6,249	5,284					Dépense nette à l'étranger	16
78,476	78,280	78,880	79,140	78,694	79,056					Autres	17
<b>334,732</b>	<b>335,008</b>	<b>336,544</b>	<b>336,616</b>	<b>335,725</b>	<b>338,680</b>					<b>Dépenses personnelles en biens et services de consommation aux prix de 1986</b>	<b>18</b>



TABLE 9. Government Sector Revenue and Expenditure

Seasonally adjusted at annual rates, millions of dollars

No.	CANSIM matrix No 006729	1986					1987				
		I	II	III	IV	Year Année	I	II	III	IV	Year Année
<b>Revenue</b>											
Direct taxes:											
1	From persons	80,720	85,064	87,104	87,816	85,176	89,860	95,788	96,276	100,088	95,503
2	From corporate and government business enterprises	14,944	13,936	14,064	15,348	14,573	15,912	16,932	17,832	17,284	16,990
3	From non-residents (withholding taxes)	1,712	1,300	1,192	2,496	1,675	852	1,568	1,124	1,312	1,214
4	Indirect taxes	61,928	64,572	66,120	64,732	64,338	67,716	69,636	73,392	74,716	71,365
5	Other current transfers from persons	3,608	4,052	4,172	4,140	3,993	4,072	4,272	4,388	4,280	4,253
6	Investment income(1)	29,964	28,284	28,204	27,496	28,487	27,772	29,140	30,252	31,128	29,573
7	Total revenue	192,876	197,208	200,856	202,028	198,242	206,184	217,336	223,264	228,808	218,898
<b>Current Expenditure</b>											
8	Current expenditure on goods and services(2)	98,404	98,644	101,260	102,208	100,129	103,284	105,880	105,688	108,492	105,836
Transfer payments:											
9	To persons	60,480	60,700	61,760	63,444	61,596	64,132	65,648	67,388	67,720	66,222
To business:											
10	Subsidies	10,252	11,552	9,672	10,568	10,511	11,008	13,272	11,176	11,128	11,646
11	Capital assistance	3,308	3,888	3,748	3,488	3,608	3,372	2,580	2,944	2,368	2,816
12	To non-residents	1,448	1,800	1,960	1,972	1,795	2,036	1,964	2,116	2,560	2,169
13	Interest on the public debt(1)	40,708	43,936	43,192	43,180	42,754	44,168	45,304	46,588	47,552	45,903
14	Total current expenditure	214,600	220,520	221,592	224,860	220,393	228,000	234,648	235,900	239,820	234,592
15	<b>Saving (line 7 - line 14)</b>	<b>-21,724</b>	<b>-23,312</b>	<b>-20,736</b>	<b>-22,832</b>	<b>-22,151</b>	<b>-21,816</b>	<b>-17,312</b>	<b>-12,636</b>	<b>-11,012</b>	<b>-15,694</b>
16	Add: Capital consumption allowances	7,268	7,332	7,404	7,480	7,371	7,524	7,620	7,748	7,904	7,699
17	Deduct: Investment in fixed capital and inventories	12,988	12,744	12,200	12,196	12,532	12,572	12,728	12,880	13,212	12,848
18	<b>Equals: Net lending(3)</b>	<b>-27,444</b>	<b>-28,724</b>	<b>-25,532</b>	<b>-27,548</b>	<b>-27,312</b>	<b>-26,864</b>	<b>-22,420</b>	<b>-17,768</b>	<b>-16,320</b>	<b>-20,843</b>
<b>Revenue</b>											
Direct taxes:											
1	From persons	122,628	139,328	132,016	134,012	131,996	133,180	134,116	137,444	141,780	136,630
2	From corporate and government business enterprises	17,880	17,032	17,060	15,404	16,844	14,132	14,416	14,464	14,380	14,348
3	From non-residents (withholding taxes)	1,768	2,176	1,556	1,376	1,719	1,372	1,328	1,756	1,568	1,506
4	Indirect taxes	90,980	91,656	89,720	78,044	87,600	91,496	94,572	94,732	96,528	94,332
5	Other current transfers from persons	3,292	3,544	3,528	3,688	3,513	3,776	3,716	3,820	3,824	3,784
6	Investment income(1)	36,472	36,612	38,288	41,304	38,169	38,728	38,628	38,988	38,448	38,698
7	Total revenue	273,020	290,348	282,168	273,828	279,841	282,684	286,776	291,204	296,528	289,298
<b>Current Expenditure</b>											
8	Current expenditure on goods and services(2)	131,052	133,528	137,136	140,172	135,472	139,712	141,764	144,096	146,036	142,902
Transfer payments:											
9	To persons	82,240	83,200	85,136	90,216	85,198	92,052	98,492	101,296	101,480	98,330
To business:											
10	Subsidies	11,472	11,504	10,020	11,020	11,004	13,660	13,940	14,676	11,964	13,560
11	Capital assistance	2,328	2,520	2,184	2,132	2,291	2,740	2,244	2,072	1,952	2,252
12	To non-residents	5,236	2,260	2,108	2,524	3,032	2,708	3,020	2,008	2,984	2,660
13	Interest on the public debt(1)	61,224	62,904	64,484	65,068	63,420	65,768	65,192	65,652	64,452	65,266
14	Total current expenditure	293,552	295,916	301,068	311,132	300,417	316,640	324,652	329,800	328,868	324,990
15	<b>Saving (line 7 - line 14)</b>	<b>-20,532</b>	<b>-5,568</b>	<b>-18,900</b>	<b>-37,304</b>	<b>-20,576</b>	<b>-33,956</b>	<b>-37,876</b>	<b>-38,596</b>	<b>-32,340</b>	<b>-35,692</b>
16	Add: Capital consumption allowances	9,352	9,496	9,592	9,648	9,522	9,540	9,608	9,692	9,824	9,666
17	Deduct: Investment in fixed capital and inventories	17,204	16,452	16,664	16,356	16,669	15,900	16,748	16,356	16,548	16,388
18	<b>Equals: Net lending(3)</b>	<b>-28,384</b>	<b>-12,524</b>	<b>-25,972</b>	<b>-44,012</b>	<b>-27,723</b>	<b>-40,316</b>	<b>-45,016</b>	<b>-45,260</b>	<b>-39,064</b>	<b>-42,414</b>

See footnote(s) at end of statistical tables.







TABLEAU 10. Recettes et dépenses de l'administration fédérale

Désaisonnalisées au taux annuel, millions de dollars

1988					1989					Numéro de matrice CANSIM 006730	N°
I	II	III	IV	Year Année	I	II	III	IV	Year Année		
										<b>Recettes</b>	
										Impôts directs:	
59,436	59,524	59,888	60,132	59,745	59,336	64,076	64,084	64,512	63,002	Des particuliers	1
11,336	12,308	12,760	11,024	11,857	14,092	13,348	11,932	11,828	12,800	Des sociétés et des entreprises publiques	2
9,392	10,560	10,904	9,524	10,095	14,324	13,012	11,556	13,352	13,061	Impôts perçus	3
1,688	1,620	1,584	1,788	1,670	2,268	1,304	1,352	1,224	1,537	Des non-résidents (retenues fiscales)	4
25,412	24,964	26,616	26,500	25,873	27,664	28,788	29,656	28,704	28,703	Impôts indirects	5
24	24	24	24	24	40	32	32	32	34	Autres transferts courants en provenance des particuliers	6
9,108	10,024	10,584	10,900	10,154	10,332	11,216	12,000	11,728	11,319	Revenus de placements(1)	7
107,004	108,464	111,456	110,368	109,323	113,732	118,764	119,056	118,028	117,395	Recettes totales	8
										<b>Dépenses courantes</b>	
25,556	25,356	26,076	25,924	25,728	26,844	28,024	28,492	28,108	27,867	Dépenses courantes en biens et services(2)	9
11,048	10,292	10,208	10,180	10,432	11,444	10,996	11,096	11,084	11,155	(dont: défense)	10
										Transferts courants:	
35,768	35,768	35,636	37,028	36,050	36,988	37,852	38,016	39,332	38,047	Aux particuliers	11
										Aux entreprises:	
4,556	5,396	6,488	5,916	5,589	4,856	5,812	4,832	4,532	5,008	Subventions	12
1,836	1,924	1,100	1,500	1,590	1,724	2,332	1,220	1,144	1,605	Subventions d'équipement	13
2,560	2,060	2,616	2,500	2,434	2,692	2,376	2,260	1,980	2,327	Aux non-résidents	14
										À d'autres niveaux d'administration publique:	
23,404	23,996	23,692	25,076	24,042	23,508	25,032	24,992	25,248	24,695	Aux administrations provinciales	15
628	636	624	724	653	820	880	668	956	831	Aux administrations locales	16
30,236	30,836	32,528	33,152	31,688	35,068	37,272	38,196	38,892	37,357	Service de la dette publique(1)	17
124,544	125,972	128,760	131,820	127,774	132,500	139,580	138,676	140,192	137,737	Total des dépenses courantes	18
-17,540	-17,508	-17,304	-21,452	-18,451	-18,768	-20,816	-19,620	-22,164	-20,342	<b>Épargne (ligne 8 - ligne 18)</b>	19
1,384	1,412	1,440	1,468	1,426	1,488	1,504	1,524	1,544	1,515	Plus: Provisions pour consommation de capital	20
1,996	2,032	2,156	2,380	2,141	2,284	2,132	2,324	2,172	2,228	Moins: Investissement en capital fixe et en stocks	21
-18,152	-18,128	-18,020	-22,364	-19,166	-19,564	-21,444	-20,420	-22,792	-21,055	<b>Égale: Prêt net(3)</b>	22
1992					1993						
										<b>Recettes</b>	
										Impôts directs:	
84,748	80,480	78,168	78,028	80,356	82,072					Des particuliers	1
8,720	10,268	9,736	10,272	9,749	11,160					Des sociétés et des entreprises publiques	2
9,060	6,408	7,756	10,112	8,334	8,176					Impôts perçus	3
2,024	1,440	1,072	1,736	1,568	1,568					Des non-résidents (retenues fiscales)	4
32,584	30,880	30,952	31,392	31,452	30,020					Impôts indirects	5
44	48	48	48	47	48					Autres transferts courants en provenance des particuliers	6
12,808	12,888	13,420	12,260	12,844	11,500					Revenus de placements(1)	7
140,928	136,004	133,396	133,736	136,016	136,368					Recettes totales	8
										<b>Dépenses courantes</b>	
31,496	30,868	31,004	31,364	31,183	31,736					Dépenses courantes en biens et services(2)	9
10,920	10,964	11,732	11,772	11,347	11,516					(dont: défense)	10
										Transferts courants:	
50,844	52,152	54,444	53,672	52,778	54,676					Aux particuliers	11
										Aux entreprises:	
6,700	6,396	4,708	4,664	5,617	5,036					Subventions	12
1,104	1,196	1,024	1,284	1,152	832					Subventions d'équipement	13
3,104	1,932	2,780	2,532	2,587	2,388					Aux non-résidents	14
										À d'autres niveaux d'administration publique:	
28,632	27,240	28,676	29,504	28,513	33,288					Aux administrations provinciales	15
856	936	1,000	900	923	716					Aux administrations locales	16
39,848	39,476	38,188	38,264	38,944	39,200					Service de la dette publique(1)	17
162,584	160,196	161,824	162,184	161,697	167,872					Total des dépenses courantes	18
-21,656	-24,192	-28,428	-28,448	-25,681	-31,504					<b>Épargne (ligne 8 - ligne 18)</b>	19
1,608	1,640	1,672	1,708	1,657	1,732					Plus: Provisions pour consommation de capital	20
2,536	2,144	2,376	2,460	2,379	2,492					Moins: Investissement en capital fixe et en stocks	21
-22,584	-24,696	-29,132	-29,200	-26,403	-32,264					<b>Égale: Prêt net(3)</b>	22

Voir note(s) à la fin des tableaux statistiques.







TABLE 12. Local Government Revenue and Expenditure

Seasonally adjusted at annual rates, millions of dollars

No.	CANSIM matrix No 006732	1986					1987				
		I	II	III	IV	Year Année	I	II	III	IV	Year Année
<b>Revenue</b>											
1	Indirect taxes(1)	16,728	16,756	16,788	16,840	16,778	18,004	18,324	18,688	19,080	18,524
2	Other current transfers from persons	224	224	224	224	224	232	232	232	236	233
3	Investment income(2)	1,340	1,344	1,352	1,372	1,352	1,400	1,412	1,396	1,412	1,405
Transfer payments from other level of government:											
4	From federal	472	480	580	568	525	472	600	668	720	615
5	From provinces	18,564	18,528	16,620	18,858	18,142	20,412	17,372	18,188	20,120	19,023
6	Total revenue	37,328	37,332	35,564	37,860	37,021	40,520	37,940	39,172	41,568	39,800
<b>Current Expenditure</b>											
7	Current expenditure on goods and services(3)	28,960	29,296	29,856	30,040	29,538	30,620	31,568	31,900	32,284	31,593
Transfer payments:											
8	To persons	936	924	992	1,004	964	1,016	1,032	1,088	1,124	1,065
To business:											
9	Subsidies	656	656	656	660	657	652	652	652	656	653
To other levels of government:											
10	To provinces	76	124	112	116	107	132	100	104	96	108
11	To hospitals	20	20	20	20	20	20	20	20	20	20
12	Interest on the public debt(2)	3,160	3,208	3,268	3,276	3,228	3,232	3,308	3,344	3,372	3,314
13	Total current expenditure	33,808	34,228	34,904	35,116	34,514	35,672	36,680	37,108	37,552	36,753
14	Saving (line 6 - line 13)	3,520	3,104	660	2,744	2,507	4,848	1,260	2,064	4,016	3,047
15	Add: Capital consumption allowances	2,792	2,820	2,848	2,884	2,836	2,916	2,960	3,024	3,100	3,000
16	Deduct: Investment in fixed capital	5,304	5,140	5,000	4,908	5,068	5,584	5,576	5,612	5,640	5,603
17	Equals: Net lending(4)	1,008	784	-1,492	720	255	2,180	-1,356	-524	1,476	444
		1990					1991				
<b>Revenue</b>											
1	Indirect taxes(1)	23,604	24,056	24,428	24,748	24,209	25,504	25,832	26,232	26,720	26,072
2	Other current transfers from persons	316	316	316	316	316	316	316	316	312	315
3	Investment income(2)	2,036	1,964	1,912	1,848	1,940	2,232	2,144	2,064	1,980	2,105
Transfer payments from other level of government:											
4	From federal	1,020	880	876	836	903	916	952	812	1,136	954
5	From provinces	22,436	23,424	23,824	26,052	23,934	25,040	25,676	26,400	28,216	26,333
6	Total revenue	49,412	50,640	51,356	53,800	51,302	54,008	54,920	55,824	58,364	55,779
<b>Current Expenditure</b>											
7	Current expenditure on goods and services(3)	38,668	40,112	40,576	41,096	40,113	42,404	42,952	43,792	44,084	43,308
Transfer payments:											
8	To persons	1,644	1,700	1,776	1,816	1,734	2,460	2,544	2,664	2,684	2,588
To business:											
9	Subsidies	872	876	876	876	875	932	932	936	936	934
To other levels of government:											
10	To provinces	84	112	116	108	105	104	100	100	104	102
11	To hospitals	20	20	20	20	20	20	20	20	20	20
12	Interest on the public debt(2)	3,632	3,672	3,688	3,732	3,681	3,804	3,820	3,880	3,904	3,852
13	Total current expenditure	44,920	46,492	47,052	47,648	46,528	49,724	50,368	51,392	51,732	50,804
14	Saving (line 6 - line 13)	4,492	4,148	4,304	6,152	4,774	4,284	4,552	4,432	6,632	4,975
15	Add: Capital consumption allowances	3,692	3,760	3,804	3,836	3,773	3,816	3,856	3,900	3,964	3,884
16	Deduct: Investment in fixed capital	8,048	7,704	7,808	7,660	7,805	7,228	7,624	7,424	7,484	7,440
17	Equals: Net lending(4)	136	204	300	2,328	742	872	784	908	3,112	1,419

See footnote(s) at end of statistical tables.

TABLEAU 12. Recettes et dépenses des administrations locales

Désaisonnalisées au taux annuel, millions de dollars

1988					1989					Numéro de matrice CANSIM 006732	N°
I	II	III	IV	Year Année	I	II	III	IV	Year Année		
19,700	20,172	20,704	21,252	20,457	21,748	22,176	22,640	23,116	22,420	<b>Recettes</b>	
284	284	284	284	284	316	316	316	316	316	Impôts indirects(1)	1
1,416	1,512	1,620	1,704	1,563	1,824	1,924	2,044	2,140	1,983	Autres transferts courants en provenance des particuliers	2
										Revenus de placements(2)	3
										Transferts courants en provenance d'autres niveaux d'administration publique:	
628	636	624	724	653	820	880	668	956	831	De l'administration fédérale	4
19,584	19,916	21,032	20,592	20,281	20,968	21,660	21,784	21,952	21,591	Des administrations provinciales	5
41,612	42,520	44,264	44,556	43,238	45,676	46,956	47,452	48,480	47,141	Recettes totales	6
										<b>Dépenses courantes</b>	
32,912	33,448	34,136	34,908	33,851	35,684	36,180	36,880	37,564	36,577	Dépenses courantes en biens et services(3)	7
										Transferts courants:	
1,084	1,120	1,160	1,200	1,141	1,216	1,252	1,300	1,332	1,275	Aux particuliers	8
720	720	720	724	721	776	776	776	780	777	Aux entreprises:	
										Subventions	9
132	104	96	96	107	84	92	92	88	89	À d'autres niveaux d'administration publique:	
20	20	20	20	20	20	20	20	20	20	Aux administrations provinciales	10
3,276	3,248	3,308	3,240	3,268	3,440	3,440	3,492	3,568	3,485	Aux hôpitaux	11
38,144	38,860	39,440	40,188	39,108	41,220	41,760	42,560	43,352	42,223	Service de la dette publique(2)	12
										Total des dépenses courantes	13
3,468	3,860	4,824	4,368	4,130	4,456	5,196	4,892	5,128	4,918	Épargne (ligne 6 - ligne 13)	14
3,124	3,184	3,248	3,316	3,218	3,384	3,460	3,536	3,604	3,496	Plus: Provisions pour consommation de capital	15
5,956	6,212	6,328	6,388	6,221	6,544	6,700	7,036	7,364	6,911	Moins: Investissement en capital fixe	16
636	832	1,744	1,296	1,127	1,296	1,956	1,392	1,368	1,503	Égale: Prêt net(4)	17
1992					1993						
26,912	27,488	28,092	28,700	27,798	29,616					<b>Recettes</b>	
340	340	340	332	338	364					Impôts indirects(1)	1
1,968	2,104	2,236	2,356	2,166	2,296					Autres transferts courants en provenance des particuliers	2
										Revenus de placements(2)	3
										Transferts courants en provenance d'autres niveaux d'administration publique:	
856	936	1,000	900	923	716					De l'administration fédérale	4
27,268	27,400	28,200	28,748	27,904	27,592					Des administrations provinciales	5
57,344	58,268	59,868	61,036	59,129	60,584					Recettes totales	6
										<b>Dépenses courantes</b>	
44,840	45,772	46,308	46,468	45,847	46,716					Dépenses courantes en biens et services(3)	7
										Transferts courants:	
3,032	3,116	3,276	3,212	3,159	3,344					Aux particuliers	8
956	956	956	956	956	956					Aux entreprises:	
										Subventions	9
100	100	100	100	100	100					À d'autres niveaux d'administration publique:	
20	20	20	20	20	20					Aux administrations provinciales	10
3,952	3,984	4,040	4,088	4,016	4,112					Aux hôpitaux	11
52,900	53,948	54,700	54,844	54,098	55,248					Service de la dette publique(2)	12
										Total des dépenses courantes	13
4,444	4,320	5,168	6,192	5,031	5,336					Épargne (ligne 6 - ligne 13)	14
4,040	4,120	4,208	4,296	4,166	4,380					Plus: Provisions pour consommation de capital	15
7,604	7,656	7,776	7,748	7,696	7,964					Moins: Investissement en capital fixe	16
880	784	1,600	2,740	1,501	1,752					Égale: Prêt net(4)	17

Voir note(s) à la fin des tableaux statistiques.







TABLE 14. Canada and Quebec Pension Plan Revenue and Expenditure

Seasonally adjusted at annual rates, millions of dollars

No.	CANSIM matrix No 006734	1986					1987				
		I	II	III	IV	Year Année	I	II	III	IV	Year Année
<b>Revenue</b>											
1	Direct taxes - persons										
2	Canada Pension Plan	4,456	4,480	4,776	5,172	4,721	5,296	5,436	5,596	5,244	5,393
2	Quebec Pension Plan	1,388	1,484	1,612	1,616	1,525	1,868	1,680	1,724	1,884	1,739
3	Investment income										
4	Canada Pension Plan	3,316	3,356	3,440	3,464	3,394	3,444	3,728	3,628	3,812	3,653
4	Quebec Pension Plan	1,040	1,128	1,104	1,084	1,089	1,088	984	1,120	1,108	1,075
5	Total revenue	7,772	7,836	8,216	8,636	8,115	8,740	9,164	9,224	9,056	9,046
6	Canada Pension Plan	2,428	2,612	2,716	2,700	2,614	2,756	2,664	2,844	2,992	2,814
6	Quebec Pension Plan										
<b>Current Expenditure</b>											
7	Current expenditure on goods and services										
8	Canada Pension Plan	128	112	72	128	110	156	80	148	104	122
8	Quebec Pension Plan	48	12	52	48	40	64	28	44	32	42
9	Transfer payments:										
9	To persons:										
10	Canada Pension Plan	5,176	5,340	5,392	5,488	5,349	6,526	6,868	7,160	7,236	6,948
10	Quebec Pension Plan	2,044	2,036	2,080	2,132	2,073	2,224	2,288	2,344	2,464	2,330
11	To non-residents:										
11	Canada Pension Plan	40	40	40	40	40	48	52	52	52	51
12	Total current expenditure	5,344	5,492	5,504	5,656	5,499	6,732	7,000	7,360	7,392	7,121
13	Canada Pension Plan	2,092	2,048	2,132	2,180	2,113	2,288	2,316	2,388	2,496	2,372
13	Quebec Pension Plan										
14	<b>Saving = Net lending(1)</b>	2,428	2,344	2,712	2,980	2,616	2,008	2,164	1,864	1,664	1,925
15	Canada Pension Plan (line 5 - line 12)	336	564	584	520	501	468	348	456	496	442
15	Quebec Pension Plan (line 6 - line 13)										
<b>1990</b>											
<b>Revenue</b>											
1	Direct taxes - persons										
2	Canada Pension Plan	7,876	7,548	7,600	8,104	7,782	8,572	8,512	8,380	8,120	8,396
2	Quebec Pension Plan	2,292	2,220	2,328	2,504	2,336	2,348	2,408	2,516	2,532	2,451
3	Investment income										
4	Canada Pension Plan	4,216	4,468	4,404	4,460	4,387	4,364	4,584	4,312	4,640	4,475
4	Quebec Pension Plan	1,184	1,256	1,244	1,176	1,215	1,232	1,160	1,136	1,088	1,159
5	Total revenue	12,092	12,016	12,004	12,564	12,169	12,936	13,096	12,692	12,760	12,871
6	Canada Pension Plan	3,476	3,476	3,572	3,680	3,551	3,580	3,588	3,652	3,620	3,610
6	Quebec Pension Plan										
<b>Current Expenditure</b>											
7	Current expenditure on goods and services										
8	Canada Pension Plan	160	148	140	152	150	156	204	100	120	145
8	Quebec Pension Plan	72	44	56	56	57	76	48	52	44	55
9	Transfer payments:										
9	To persons:										
10	Canada Pension Plan	9,800	10,024	10,340	10,632	10,199	10,780	11,276	11,452	11,684	11,298
10	Quebec Pension Plan	3,044	3,152	3,208	3,272	3,169	3,416	3,492	3,552	3,576	3,509
11	To non-residents:										
11	Canada Pension Plan	80	80	84	84	82	88	92	92	92	91
12	Total current expenditure	10,040	10,252	10,564	10,868	10,431	11,024	11,572	11,644	11,896	11,534
13	Canada Pension Plan	3,116	3,196	3,264	3,328	3,226	3,492	3,540	3,604	3,620	3,564
13	Quebec Pension Plan										
14	<b>Saving = Net lending(1)</b>	2,052	1,764	1,440	1,696	1,738	1,912	1,524	1,048	864	1,337
15	Canada Pension Plan (line 5 - line 12)	360	280	308	352	325	88	48	48	-	46
15	Quebec Pension Plan (line 6 - line 13)										

See footnote(s) at end of statistical tables.

TABLEAU 14. Recettes et dépenses du Régime de pensions du Canada et du Régime de rentes du Québec

Désaisonnalisées au taux annuel, millions de dollars

1988					1989					Numéro de matrice CANSIM 006734	N°
I	II	III	IV	Year Année	I	II	III	IV	Year Année		
<b>Recettes</b>											
Impôts directs - particuliers											
5,616	5,812	5,960	6,704	6,023	6,480	6,532	6,872	7,092	6,694	Régime de pensions du Canada	1
1,924	1,988	1,776	1,964	1,913	2,044	2,144	2,240	2,004	2,108	Régime de rentes du Québec	2
Revenus de placements											
3,600	4,032	3,800	4,108	3,885	3,856	4,360	4,084	4,352	4,163	Régime de pensions du Canada	3
1,152	1,148	1,156	1,220	1,169	1,196	1,180	1,228	1,216	1,205	Régime de rentes du Québec	4
Recettes totales											
9,216	9,844	9,760	10,812	9,908	10,336	10,892	10,756	11,444	10,857	Régime de pensions du Canada	5
3,076	3,136	2,932	3,184	3,082	3,240	3,324	3,468	3,220	3,313	Régime de rentes du Québec	6
<b>Dépenses courantes</b>											
Dépenses courantes en biens et services											
148	144	72	156	130	176	176	92	168	153	Régime de pensions du Canada	7
56	40	44	44	46	44	44	48	48	46	Régime de rentes du Québec	8
Transferts courants:											
Aux particuliers:											
7,668	7,860	8,284	8,568	8,095	8,796	9,008	9,216	9,528	9,137	Régime de pensions du Canada	9
2,544	2,548	2,648	2,736	2,619	2,796	2,848	2,912	3,004	2,890	Régime de rentes du Québec	10
60	60	60	60	60	68	72	72	72	71	Régime de pensions du Canada	11
Total des dépenses courantes											
7,876	8,064	8,418	8,784	8,285	9,040	9,256	9,380	9,768	9,361	Régime de pensions du Canada	12
2,600	2,588	2,692	2,780	2,665	2,840	2,892	2,960	3,052	2,936	Régime de rentes du Québec	13
<b>Épargne = prêt net(1)</b>											
1,340	1,760	1,344	2,028	1,623	1,296	1,636	1,376	1,676	1,496	Régime de pensions du Canada (ligne 5 - ligne 12)	14
476	548	240	404	417	400	432	508	168	377	Régime de rentes du Québec (ligne 6 - ligne 13)	15
<b>1992</b>											
<b>1993</b>											
<b>Recettes</b>											
Impôts directs - particuliers											
8,560	9,084	9,192	9,264	9,025	9,108					Régime de pensions du Canada	1
2,696	2,764	2,324	2,620	2,601	2,816					Régime de rentes du Québec	2
Revenus de placements											
4,312	4,620	4,388	4,668	4,497	4,436					Régime de pensions du Canada	3
1,032	1,060	936	952	995	972					Régime de rentes du Québec	4
Recettes totales											
12,872	13,704	13,580	13,932	13,522	13,544					Régime de pensions du Canada	5
3,728	3,824	3,260	3,572	3,596	3,788					Régime de rentes du Québec	8
<b>Dépenses courantes</b>											
Dépenses courantes en biens et services											
144	128	176	208	164	160					Régime de pensions du Canada	7
56	44	48	44	48	64					Régime de rentes du Québec	8
Transferts courants:											
Aux particuliers:											
12,248	12,828	13,200	13,268	12,886	13,760					Régime de pensions du Canada	9
3,760	3,788	3,972	4,048	3,892	4,020					Régime de rentes du Québec	10
104	104	104	104	104	108					Régime de pensions du Canada	11
Total des dépenses courantes											
12,496	13,060	13,480	13,580	13,154	14,028					Régime de pensions du Canada	12
3,818	3,832	4,020	4,092	3,940	4,084					Régime de rentes du Québec	13
<b>Épargne = prêt net(1)</b>											
376	644	100	352	368	-484					Régime de pensions du Canada (ligne 5 - ligne 12)	14
-88	-8	-760	-520	-344	-296					Régime de rentes du Québec (ligne 6 - ligne 13)	15

Voir note(s) à la fin des tableaux statistiques.





TABLEAU 15. Bénéfices non répartis des sociétés

Désaisonnalisés au taux annuel, millions de dollars

1988					1989					Numéro de matrice CANSIM 006735	N°
I	II	III	IV	Year Année	I	II	III	IV	Year Année		
62,064	65,580	65,272	65,752	64,667	67,676	62,940	57,672	52,084	60,093	Bénéfices des sociétés avant impôts	1
11,964	3,748	8,344	8,276	8,083	6,320	5,644	5,628	5,428	5,755	Plus: Intérêts, dividendes et revenus divers de placements versés par les non-résidents	2
9,064	9,060	9,312	9,556	9,248	11,304	11,024	11,464	11,048	11,210	Moins: Intérêts et revenus divers de placements versés aux non-résidents	3
64,964	60,268	64,304	64,472	63,502	62,692	57,560	51,836	46,464	54,638	Égale: Bénéfices des sociétés avant impôts et avant versement de dividendes	4
16,632	18,088	18,844	16,460	17,506	20,320	19,248	17,244	17,144	18,489	Moins: Impôts dus sur le revenu des sociétés (dont):	5
1,944	1,748	1,856	1,500	1,762	-232	336	376	-1,524	-261	Excédent des impôts dus sur les impôts perçus:	6
984	336	408	624	588	-908	-8	-220	-752	-472	Administration fédérale	7
										Administrations provinciales	
										Impôts perçus:	
9,252	10,440	10,812	9,556	10,015	14,204	12,964	11,480	13,288	12,984	Administration fédérale	8
4,452	5,564	5,768	4,780	5,141	7,256	5,956	5,608	6,132	6,238	Administrations provinciales	9
48,332	42,180	45,460	48,012	45,996	42,372	38,312	34,592	29,320	36,149	Égale: Bénéfices des sociétés après impôts	10
7,692	8,100	7,396	13,096	9,071	10,192	6,380	5,324	5,044	6,735	Moins: Dividendes versés aux non-résidents	11
176	124	136	176	153	172	164	148	224	177	Transferts courants versés aux non-résidents (retenues fiscales)	12
40,464	33,956	37,928	34,740	36,772	32,008	31,768	29,120	24,052	29,237	Égale: Bénéfices des sociétés retenus au Canada	13
7,352	9,028	11,712	11,136	9,807	10,928	8,992	8,112	7,844	8,969	Moins: Dividendes versés aux résidents canadiens	14
668	680	688	692	682	764	792	788	812	789	Mauvaises créances plus dons de charité et autres dons	15
32,444	24,248	25,528	22,912	26,283	20,316	21,984	20,220	15,396	19,479	Égale: Bénéfices non répartis des sociétés(1)	16
1992					1993						
31,308	32,848	30,824	32,732	31,928	35,284					Bénéfices des sociétés avant impôts	1
5,104	4,332	5,364	3,608	4,602	5,768					Plus: Intérêts, dividendes et revenus divers de placements versés par les non-résidents	2
12,232	10,372	9,944	11,076	10,906	10,564					Moins: Intérêts et revenus divers de placements versés aux non-résidents	3
24,180	26,808	28,244	25,264	25,624	30,488					Égale: Bénéfices des sociétés avant impôts et avant versement de dividendes	4
12,884	14,764	14,372	15,032	14,263	16,128					Moins: Impôts dus sur le revenu des sociétés (dont):	5
-340	3,860	1,980	160	1,415	2,984					Excédent des impôts dus sur les impôts perçus:	6
328	100	888	776	523	1,324					Administration fédérale	7
										Administrations provinciales	
										Impôts perçus:	
9,132	6,360	7,888	10,184	8,381	8,040					Administration fédérale	8
3,764	4,444	3,636	3,932	3,944	3,780					Administrations provinciales	9
11,296	12,044	11,872	10,232	11,361	14,360					Égale: Bénéfices des sociétés après impôts	10
4,988	5,188	4,356	3,952	4,621	4,052					Moins: Dividendes versés aux non-résidents	11
140	140	148	132	140	168					Transferts courants versés aux non-résidents (retenues fiscales)	12
6,168	6,716	7,368	6,148	6,600	10,140					Égale: Bénéfices des sociétés retenus au Canada	13
7,500	7,416	7,224	7,536	7,419	7,740					Moins: Dividendes versés aux résidents canadiens	14
912	932	908	906	915	936					Mauvaises créances plus dons de charité et autres dons	15
-2,244	-1,632	-764	-2,296	-1,734	1,484					Égale: Bénéfices non répartis des sociétés(1)	16

Voir note(s) à la fin des tableaux statistiques.

TABLE 16. Investment in Fixed Capital, by Sector and Type

Seasonally adjusted at annual rates, millions of dollars

No.	CANSIM matrix No 006736	1986					1987				
		I	II	III	IV	Year	I	II	III	IV	Year
						Année					Année
<b>Government(1)</b>											
1	Residential construction	16	20	16	16	17	28	8	12	12	15
2	Non-residential construction	10,608	10,124	9,804	9,624	10,040	10,052	10,236	10,304	10,324	10,229
3	Machinery and equipment	2,396	2,596	2,524	2,524	2,510	2,532	2,520	2,692	2,824	2,642
4	Furniture	236	240	264	256	249	272	288	324	372	314
5	Agricultural machinery	24	28	24	32	27	16	20	24	36	24
6	Industrial machinery	472	536	528	524	515	536	500	508	512	514
7	Office machines	296	316	300	348	315	448	524	572	608	538
8	Automobiles	152	160	180	152	161	180	184	188	192	186
9	Trucks	172	184	192	208	189	196	212	228	232	217
10	Other transportation equipment	336	348	276	240	300	264	204	212	196	219
11	Telecommunication equipment	160	212	224	228	206	172	160	156	188	169
12	Other machinery and equipment(2)	548	572	536	536	548	448	428	480	488	461
13	<b>Total</b>	<b>13,020</b>	<b>12,740</b>	<b>12,344</b>	<b>12,164</b>	<b>12,567</b>	<b>12,612</b>	<b>12,764</b>	<b>13,008</b>	<b>13,160</b>	<b>12,886</b>
<b>Business(3)</b>											
14	Residential construction	28,132	30,104	31,780	33,208	30,806	36,452	39,084	41,300	41,260	39,524
15	New construction	13,960	14,712	15,688	17,012	15,343	19,052	21,284	22,880	22,732	21,487
16	Alterations and improvements	9,548	9,816	9,992	9,940	9,824	10,368	11,040	11,392	11,596	11,099
17	Transfer costs	4,624	5,576	6,100	6,256	5,639	7,032	6,760	7,028	6,932	6,938
18	Non-residential construction	27,952	25,696	24,440	24,416	25,626	24,820	27,140	28,548	29,944	27,813
19	Machinery and equipment	30,876	32,928	32,888	33,552	32,561	33,484	34,704	37,848	40,740	36,894
20	Furniture	1,256	1,284	1,416	1,364	1,330	1,344	1,416	1,548	1,732	1,510
21	Agricultural machinery	1,916	1,936	1,716	1,780	1,837	1,484	1,700	1,780	1,772	1,684
22	Industrial machinery	10,420	11,356	11,252	11,332	11,090	11,620	11,512	12,292	13,280	12,176
23	Office machines	3,376	3,568	3,348	3,768	3,515	3,744	3,948	4,124	4,404	4,055
24	Automobiles	3,536	3,764	4,472	4,032	3,951	4,196	4,356	4,468	4,732	4,438
25	Trucks	2,252	2,376	2,452	2,552	2,408	2,856	3,276	3,664	3,840	3,409
26	Other transportation equipment	2,016	2,276	1,836	2,092	2,055	2,092	2,256	3,196	3,780	2,831
27	Telecommunication equipment	1,856	2,060	2,192	2,328	2,109	2,180	2,312	2,480	2,604	2,394
28	Other machinery and equipment(2)	4,248	4,308	4,204	4,304	4,266	3,968	3,928	4,296	4,596	4,197
29	<b>Total</b>	<b>86,960</b>	<b>88,728</b>	<b>89,108</b>	<b>91,176</b>	<b>88,993</b>	<b>94,756</b>	<b>100,928</b>	<b>107,696</b>	<b>111,944</b>	<b>103,831</b>
30	<b>Total investment in fixed capital</b>	<b>99,980</b>	<b>101,468</b>	<b>101,452</b>	<b>103,340</b>	<b>101,560</b>	<b>107,368</b>	<b>113,692</b>	<b>120,704</b>	<b>125,104</b>	<b>116,717</b>
<b>1990</b>											
<b>Government(1)</b>											
1	Residential construction	24	4	16	12	14	16	4	12	20	13
2	Non-residential construction	13,560	12,940	13,228	12,952	13,170	12,600	13,360	13,092	13,264	13,079
3	Machinery and equipment	3,560	3,420	3,376	3,316	3,418	3,360	3,360	3,248	3,364	3,333
4	Furniture	436	412	376	368	398	352	348	340	328	342
5	Agricultural machinery	36	36	32	32	34	28	28	24	24	26
6	Industrial machinery	400	364	328	312	351	300	284	304	304	298
7	Office machines	780	764	828	808	795	992	892	892	948	931
8	Automobiles	208	208	208	180	201	204	196	196	184	195
9	Trucks	284	264	240	220	252	204	224	216	216	215
10	Other transportation equipment	204	212	232	176	206	188	208	176	172	186
11	Telecommunication equipment	448	432	464	496	460	472	480	408	448	452
12	Other machinery and equipment(2)	764	728	668	724	721	620	700	692	740	688
13	<b>Total</b>	<b>17,144</b>	<b>16,364</b>	<b>16,620</b>	<b>16,280</b>	<b>16,602</b>	<b>15,976</b>	<b>16,724</b>	<b>16,352</b>	<b>16,648</b>	<b>16,425</b>
<b>Business(3)</b>											
14	Residential construction	49,676	45,808	42,808	39,524	44,454	37,656	41,424	41,784	42,116	40,745
15	New construction	26,664	25,280	21,292	18,852	23,022	17,740	17,560	19,972	21,120	19,098
16	Alterations and improvements	12,900	13,420	13,320	12,448	13,022	11,248	12,028	12,060	12,008	11,836
17	Transfer costs	10,112	7,108	8,196	8,224	8,410	8,668	11,836	9,752	8,988	9,811
18	Non-residential construction	36,948	37,900	37,108	35,912	36,967	35,744	35,804	34,720	34,892	35,290
19	Machinery and equipment	47,368	43,980	42,712	40,664	43,681	41,848	41,620	40,108	40,700	41,069
20	Furniture	2,516	2,468	2,324	2,268	2,394	2,156	2,108	2,080	1,972	2,079
21	Agricultural machinery	1,740	1,576	1,484	1,440	1,560	1,252	1,252	1,156	1,140	1,200
22	Industrial machinery	18,076	17,252	15,864	15,560	16,688	14,020	14,080	14,516	14,132	14,187
23	Office machines	4,568	4,288	4,316	4,812	4,496	5,276	5,272	5,328	5,304	5,295
24	Automobiles	4,808	4,532	4,380	3,600	4,330	4,544	4,448	4,492	4,072	4,389
25	Trucks	3,108	2,860	2,556	2,344	2,717	2,208	2,436	2,368	2,320	2,333
26	Other transportation equipment	3,784	2,484	3,436	2,072	2,944	4,300	3,628	1,900	3,288	3,279
27	Telecommunication equipment	3,424	3,268	3,404	3,652	3,437	3,312	3,356	3,260	3,496	3,358
28	Other machinery and equipment(2)	5,344	5,252	4,948	4,916	5,115	4,780	5,040	5,008	4,976	4,951
29	<b>Total</b>	<b>133,992</b>	<b>127,688</b>	<b>122,628</b>	<b>116,100</b>	<b>125,102</b>	<b>115,248</b>	<b>118,848</b>	<b>116,612</b>	<b>117,708</b>	<b>117,104</b>
30	<b>Total investment in fixed capital</b>	<b>151,136</b>	<b>144,052</b>	<b>139,248</b>	<b>132,380</b>	<b>141,704</b>	<b>131,224</b>	<b>135,572</b>	<b>132,964</b>	<b>134,356</b>	<b>133,529</b>

See footnote(s) at end of statistical tables.



TABLEAU 16. Investissement en capital fixe, par secteur et par type de bien d'équipement

Désaisonnalisé au taux annuel, millions de dollars

1988					1989					Numéro de matrice CANSIM 006738	N°
I	II	III	IV	Year Année	I	II	III	IV	Year Année		
24	4	40	48	29	32	8	20	24	21	<b>Administrations publiques(1)</b>	
10,452	10,816	10,892	10,916	10,769	11,160	11,532	12,220	12,800	11,928	Construction résidentielle	1
2,716	2,792	2,972	3,088	2,892	3,184	3,312	3,344	3,416	3,314	Construction non résidentielle	2
284	276	288	324	293	376	424	448	436	421	Machines et matériel	3
32	28	32	32	31	32	32	28	28	30	Meubles	4
468	476	492	504	485	488	478	440	432	459	Machinerie agricole	5
628	672	712	728	685	728	740	768	752	747	Machinerie industrielle	6
156	156	168	176	164	156	188	164	192	170	Machines de bureau	7
248	240	264	272	256	272	276	264	268	270	Automobiles	8
208	204	236	264	228	284	292	252	264	273	Camions	9
228	256	268	276	257	268	304	328	380	320	Autre équipement de transport	10
464	484	512	512	493	580	600	652	664	624	Équipement de télécommunication	11
13,192	13,612	13,904	14,052	13,690	14,376	14,852	15,584	16,240	15,283	Autres biens d'investissement(2)	12
										<b>Total</b>	13
41,988	43,616	44,140	45,736	43,870	49,132	47,856	48,696	50,840	49,131	<b>Entreprises(3)</b>	
22,232	21,848	22,156	23,164	22,350	25,280	25,420	24,484	25,016	25,050	Construction résidentielle	14
11,860	12,424	12,708	12,860	12,463	13,168	13,508	13,716	13,720	13,528	Logements neufs	15
7,896	9,344	9,276	9,712	9,057	10,684	8,928	10,496	12,104	10,553	Améliorations et modifications	16
30,244	31,836	33,244	34,456	32,445	35,700	34,776	35,608	36,812	35,724	Coûts de transfert	17
41,308	41,732	44,124	43,976	42,785	45,464	46,056	45,244	47,064	45,957	Construction non résidentielle	18
1,952	1,904	1,952	2,064	1,968	2,308	2,440	2,472	2,468	2,422	Machines et matériel	19
1,540	1,404	1,592	1,536	1,518	1,680	1,664	1,668	1,584	1,849	Meubles	20
13,784	14,336	14,848	15,704	14,668	17,148	17,292	16,812	17,796	17,282	Machinerie agricole	21
4,224	4,528	4,704	4,752	4,552	4,664	4,660	4,740	4,500	4,841	Machinerie industrielle	22
4,896	4,844	5,264	5,208	5,053	4,792	4,796	4,244	4,816	4,662	Machines de bureau	23
3,636	3,468	3,684	3,712	3,625	3,440	3,312	3,060	3,004	3,204	Automobiles	24
4,224	4,100	4,844	3,880	4,282	3,852	3,948	4,020	4,232	4,013	Camions	25
2,868	2,904	3,016	2,740	2,882	3,040	3,132	3,212	3,376	3,190	Autre équipement de transport	26
4,184	4,244	4,220	4,380	4,257	4,540	4,812	5,018	5,288	4,914	Équipement de télécommunication	27
113,540	117,184	121,508	124,168	119,100	130,296	128,688	129,548	134,716	130,612	Autres biens d'investissement(2)	28
										<b>Total</b>	29
126,732	130,796	135,412	138,220	132,790	144,672	143,540	145,132	150,956	146,075	<b>Investissement total en capital fixe</b>	30
1992					1993						
24	4	12	20	15	24					<b>Administrations publiques(1)</b>	
13,060	13,104	13,124	13,052	13,085	13,420					Construction résidentielle	1
3,288	3,308	3,620	3,576	3,448	3,672					Construction non résidentielle	2
320	324	324	312	320	292					Machines et matériel	3
28	28	32	28	29	28					Meubles	4
280	268	268	276	273	332					Machinerie agricole	5
944	1,012	1,112	1,156	1,056	1,116					Machinerie industrielle	6
192	188	196	200	194	188					Machines de bureau	7
240	228	236	244	237	244					Automobiles	8
172	156	172	160	165	148					Camions	9
404	420	516	444	446	492					Autre équipement de transport	10
708	684	764	756	728	832					Équipement de télécommunication	11
16,372	16,416	16,756	16,648	16,548	17,116					Autres biens d'investissement(2)	12
										<b>Total</b>	13
43,196	43,640	44,472	44,660	43,992	42,096					<b>Entreprises(3)</b>	
20,904	20,604	20,912	21,316	20,934	20,816					Construction résidentielle	14
11,920	12,040	12,132	12,520	12,153	12,256					Logements neufs	15
10,372	10,996	11,428	10,824	10,905	9,024					Améliorations et modifications	16
33,272	30,700	29,318	27,468	30,189	27,588					Coûts de transfert	17
38,856	38,804	39,144	40,232	39,259	41,408					Construction non résidentielle	18
1,916	1,820	1,912	1,824	1,893	1,740					Machines et matériel	19
1,212	1,304	1,372	1,284	1,293	1,318					Meubles	20
13,124	12,400	12,172	12,732	12,607	14,828					Machinerie agricole	21
5,088	5,404	5,892	6,096	5,620	6,044					Machinerie industrielle	22
4,152	3,840	4,012	4,176	4,045	3,820					Machines de bureau	23
2,520	2,392	2,452	2,532	2,474	2,524					Automobiles	24
2,528	3,220	2,540	3,140	2,857	2,900					Camions	25
3,496	3,604	4,024	3,660	3,696	3,632					Autre équipement de transport	26
4,820	4,720	4,768	4,788	4,774	4,804					Équipement de télécommunication	27
115,324	113,144	112,932	112,360	113,440	111,092					Autres biens d'investissement(2)	28
										<b>Total</b>	29
131,696	129,560	129,688	129,008	129,988	126,208					<b>Investissement total en capital fixe</b>	30

Voir note(s) à la fin des tableaux statistiques.

TABLE 17. Investment in Fixed Capital, by Sector and Type at 1986 Prices

Seasonally adjusted at annual rates, millions of dollars

No.	CANSIM matrix No 006833	1986					1987				
		I	II	III	IV	Year Année	I	II	III	IV	Year Année
<b>Government(1)</b>											
1	Residential construction	16	20	16	16	17	24	8	12	12	14
2	Non-residential construction	10,612	10,132	9,796	9,620	10,040	10,064	10,112	10,140	10,096	10,103
3	Machinery and equipment	2,388	2,576	2,524	2,552	2,510	2,572	2,608	2,808	2,940	2,732
4	Furniture	244	240	260	252	249	268	280	308	356	303
5	Agricultural machinery	24	28	24	32	27	12	20	24	32	22
6	Industrial machinery	476	536	528	520	515	532	496	504	504	509
7	Office machines	264	296	316	384	315	508	632	724	772	659
8	Automobiles	156	156	176	156	161	176	184	184	188	183
9	Trucks	176	184	192	204	189	192	212	224	228	214
10	Other transportation equipment	336	344	276	244	300	268	204	216	196	221
11	Telecommunication equipment	160	216	220	228	206	172	156	148	180	164
12	Other machinery and equipment(2)	552	576	532	532	548	444	424	476	484	457
13	<b>Total</b>	<b>13,016</b>	<b>12,728</b>	<b>12,336</b>	<b>12,188</b>	<b>12,567</b>	<b>12,660</b>	<b>12,728</b>	<b>12,960</b>	<b>13,048</b>	<b>12,849</b>
<b>Business(3)</b>											
14	Residential construction	29,308	30,576	31,336	32,004	30,806	33,928	35,872	37,128	36,644	35,843
15	New construction	14,604	14,996	15,480	16,292	15,343	17,468	19,000	20,160	19,788	19,104
16	Alterations and improvements	9,736	9,832	9,880	9,848	9,824	10,212	10,848	11,048	11,148	10,814
17	Transfer costs	4,968	5,748	5,976	5,864	5,639	6,248	5,824	5,920	5,708	5,925
18	Non-residential construction	28,380	25,828	24,292	24,004	25,626	24,112	26,324	27,172	27,992	26,400
19	Machinery and equipment	30,884	32,828	32,820	33,712	32,561	33,860	35,316	38,772	41,852	37,450
20	Furniture	1,284	1,292	1,404	1,340	1,330	1,316	1,372	1,484	1,652	1,456
21	Agricultural machinery	1,928	1,944	1,716	1,760	1,837	1,472	1,672	1,712	1,692	1,637
22	Industrial machinery	10,480	11,460	11,160	11,260	11,090	11,632	11,376	12,128	13,136	12,068
23	Office machines	3,020	3,356	3,492	4,192	3,515	4,232	4,756	5,196	5,588	4,943
24	Automobiles	3,688	3,716	4,420	3,980	3,951	4,156	4,340	4,392	4,668	4,369
25	Trucks	2,304	2,380	2,428	2,520	2,408	2,838	3,256	3,624	3,704	3,355
26	Other transportation equipment	2,004	2,268	1,840	2,108	2,055	2,112	2,344	3,512	4,252	3,055
27	Telecommunication equipment	1,892	2,068	2,184	2,292	2,109	2,136	2,304	2,476	2,600	2,379
28	Other machinery and equipment(2)	4,284	4,344	4,176	4,260	4,266	3,968	3,896	4,248	4,560	4,168
29	<b>Total</b>	<b>88,572</b>	<b>89,232</b>	<b>88,448</b>	<b>89,720</b>	<b>88,993</b>	<b>91,900</b>	<b>97,312</b>	<b>103,072</b>	<b>106,488</b>	<b>99,693</b>
30	<b>Total investment in fixed capital at 1986 prices</b>	<b>101,588</b>	<b>101,960</b>	<b>100,784</b>	<b>101,908</b>	<b>101,560</b>	<b>104,560</b>	<b>110,040</b>	<b>116,032</b>	<b>119,536</b>	<b>112,542</b>
<b>1990</b>											
<b>Government(1)</b>											
1	Residential construction	20	4	8	8	10	20	-	8	16	11
2	Non-residential construction	12,036	11,252	11,556	11,276	11,530	11,152	11,872	11,808	12,044	11,719
3	Machinery and equipment	3,936	3,840	3,900	3,944	3,905	4,384	4,392	4,412	4,740	4,482
4	Furniture	376	356	324	316	343	324	320	312	300	314
5	Agricultural machinery	32	32	32	32	32	24	24	24	24	24
6	Industrial machinery	360	324	296	272	313	268	256	268	268	265
7	Office machines	1,364	1,380	1,520	1,576	1,460	2,048	1,960	2,096	2,348	2,113
8	Automobiles	188	192	188	168	184	208	200	200	188	199
9	Trucks	252	232	216	196	224	184	200	192	192	192
10	Other transportation equipment	188	188	208	160	186	168	188	164	156	169
11	Telecommunication equipment	448	444	480	532	476	552	560	480	536	532
12	Other machinery and equipment(2)	728	692	636	692	687	608	684	676	728	674
13	<b>Total</b>	<b>15,992</b>	<b>15,096</b>	<b>15,464</b>	<b>15,228</b>	<b>15,445</b>	<b>15,556</b>	<b>16,264</b>	<b>16,228</b>	<b>16,800</b>	<b>16,212</b>
<b>Business(3)</b>											
14	Residential construction	38,328	36,264	34,216	31,824	35,158	29,008	30,948	31,488	31,928	30,843
15	New construction	20,168	19,436	16,812	15,180	17,899	13,360	13,152	14,892	15,772	14,294
16	Alterations and improvements	11,580	12,056	11,932	11,124	11,673	9,748	10,256	10,248	10,168	10,105
17	Transfer costs	6,580	4,772	5,472	5,520	5,586	5,900	7,540	6,348	5,988	6,444
18	Non-residential construction	31,224	31,676	31,108	29,900	30,977	30,788	30,320	29,804	29,892	30,201
19	Machinery and equipment	48,704	45,296	44,612	43,376	45,497	47,096	47,452	46,416	48,120	47,271
20	Furniture	2,184	2,144	2,020	1,960	2,077	1,980	1,936	1,912	1,824	1,913
21	Agricultural machinery	1,628	1,468	1,372	1,324	1,448	1,148	1,148	1,052	1,028	1,094
22	Industrial machinery	16,624	15,928	14,676	14,320	15,387	13,072	13,040	13,424	13,140	13,169
23	Office machines	8,160	7,884	8,108	9,552	8,426	11,140	11,812	12,752	13,388	12,273
24	Automobiles	4,320	4,080	3,904	3,244	3,887	4,532	4,500	4,496	4,052	4,395
25	Trucks	2,772	2,520	2,284	2,088	2,416	1,972	2,196	2,096	2,048	2,078
26	Other transportation equipment	4,340	2,856	3,968	2,396	3,390	5,104	4,320	2,268	3,892	3,896
27	Telecommunication equipment	3,536	3,364	3,492	3,756	3,537	3,456	3,576	3,544	3,900	3,619
28	Other machinery and equipment(2)	5,140	5,052	4,788	4,736	4,929	4,692	4,924	4,872	4,848	4,834
29	<b>Total</b>	<b>118,256</b>	<b>113,236</b>	<b>109,936</b>	<b>105,100</b>	<b>111,632</b>	<b>106,892</b>	<b>108,720</b>	<b>107,708</b>	<b>109,940</b>	<b>108,315</b>
30	<b>Total investment in fixed capital at 1986 prices</b>	<b>134,248</b>	<b>128,332</b>	<b>125,400</b>	<b>120,328</b>	<b>127,077</b>	<b>122,448</b>	<b>124,984</b>	<b>123,938</b>	<b>126,740</b>	<b>124,527</b>
<b>1991</b>											

See footnote(s) at end of statistical tables.









TABLEAU 18. Investissement des entreprises en stocks

Désaisonnalisé au taux annuel, millions de dollars

1988					1989					Numéro de matrice CANSIM 006738	N°
I	II	III	IV	Year Année	I	II	III	IV	Year Année		
										<b>Non agricoles(1)</b>	
1,652	2,860	496	516	1,381	1,680	1,596	1,808	1,744	1,707	Industries manufacturières	1
6,568	-1,996	2,540	556	1,917	-1,552	2,880	3,772	-608	1,123	Commerce	2
1,152	312	-260	332	384	-172	56	-444	-160	-160	Or	3
300	392	1,072	784	637	-592	32	1,504	572	379	Autres	4
<b>9,672</b>	<b>1,568</b>	<b>3,848</b>	<b>2,188</b>	<b>4,319</b>	<b>-636</b>	<b>4,564</b>	<b>6,640</b>	<b>1,548</b>	<b>3,029</b>	<b>Total</b>	<b>5</b>
										<b>Agricoles(2)</b>	
-1,116	326	-1,012	-404	-551	156	1,160	40	-224	283	Céréales	6
244	108	228	168	187	304	232	8	-108	109	Autres stocks détenus dans les fermes	7
168	-1,840	328	448	-224	-164	-36	1,024	-68	189	Céréales en circuit commercial	8
<b>-704</b>	<b>-1,404</b>	<b>-456</b>	<b>212</b>	<b>-588</b>	<b>296</b>	<b>1,356</b>	<b>1,072</b>	<b>-400</b>	<b>581</b>	<b>Total</b>	<b>9</b>
1992					1993						
										<b>Non agricoles(1)</b>	
-1,512	-1,588	-1,396	-1,796	-1,573	-1,828					Industries manufacturières	1
1,924	1,032	-812	-392	438	1,036					Commerce	2
256	192	152	-1,312	-178	-364					Or	3
168	-712	-600	-1,376	645	-1,240					Autres	4
<b>836</b>	<b>-1,076</b>	<b>-2,716</b>	<b>-4,876</b>	<b>-1,958</b>	<b>-2,396</b>					<b>Total</b>	<b>5</b>
										<b>Agricoles(2)</b>	
-676	-164	-948	-672	-615	-84					Céréales	6
140	340	280	-532	57	-408					Autres stocks détenus dans les fermes	7
-92	344	-1,240	820	-42	724					Céréales en circuit commercial	8
<b>-628</b>	<b>520</b>	<b>-1,908</b>	<b>-384</b>	<b>-600</b>	<b>232</b>					<b>Total</b>	<b>9</b>

Voir note(s) à la fin des tableaux statistiques.





TABLEAU 19. Investissement des entreprises en stocks aux prix de 1986

Désaisonnalisé au taux annuel, millions de dollars

1988					1989					Numéro de matrice CANSIM 006738	N°
I	II	III	IV	Year Année	I	II	III	IV	Year Année		
										<b>Non agricoles(1)</b>	
1,500	2,752	448	120	1,205	2,464	2,176	984	1,032	1,664	Industries manufacturières	1
5,972	-1,408	2,500	692	1,939	-1,348	2,684	3,572	-448	1,115	Commerce	2
1,024	284	-252	340	349	-188	60	-500	-208	-209	Or	3
428	608	1,088	776	725	-308	12	1,380	384	367	Autres	4
<b>8,924</b>	<b>2,236</b>	<b>3,784</b>	<b>1,928</b>	<b>4,218</b>	<b>620</b>	<b>4,932</b>	<b>5,436</b>	<b>760</b>	<b>2,937</b>	<b>Total</b>	<b>5</b>
										<b>Agricoles(2)</b>	
-2,580	-900	-1,864	-972	-1,579	8	1,116	544	548	554	Céréales	6
200	100	144	128	143	256	244	8	-80	107	Autres stocks détenus dans les fermes	7
212	-2,180	296	356	-329	-132	-32	952	-68	180	Céréales en circuit commercial	8
<b>-2,168</b>	<b>-2,980</b>	<b>-1,424</b>	<b>-488</b>	<b>-1,765</b>	<b>132</b>	<b>1,328</b>	<b>1,504</b>	<b>400</b>	<b>841</b>	<b>Total</b>	<b>9</b>
1992					1993						
										<b>Non agricoles(1)</b>	
-1,218	-1,748	-164	-2,296	-1,356	-948					Industries manufacturières	1
1,116	1,264	-600	-484	324	1,248					Commerce	2
256	184	124	-1,564	-250	-480					Or	3
172	-696	-592	-1,252	-592	-1,328					Autres	4
<b>328</b>	<b>-996</b>	<b>-1,232</b>	<b>-5,596</b>	<b>-1,874</b>	<b>-1,508</b>					<b>Total</b>	<b>5</b>
										<b>Agricoles(2)</b>	
-1,080	-612	-1,720	-768	-1,045	-72					Céréales	6
152	320	164	-592	11	-436					Autres stocks détenus dans les fermes	7
-136	352	-1,368	756	-99	636					Céréales en circuit commercial	8
<b>-1,064</b>	<b>60</b>	<b>-2,924</b>	<b>-604</b>	<b>-1,133</b>	<b>128</b>					<b>Total</b>	<b>9</b>

Voir note(s) à la fin des tableaux statistiques.

TABLE 20. Transactions of Residents with Non-Residents in the Income and Expenditure Accounts

Seasonally adjusted at annual rates, millions of dollars

No.	CANSIM matrix No 006740	1986					1987				
		I	II	III	IV	Year Année	I	II	III	IV	Year Année
1	Exports of goods and services	138,944	137,104	138,352	138,076	138,119	141,736	142,244	146,020	151,664	145,416
2	Merchandise	122,016	119,172	119,360	120,724	120,318	123,512	123,460	126,412	131,976	126,340
3	Non-merchandise	16,928	17,932	18,992	17,352	17,801	18,224	18,784	19,608	19,688	19,076
4	Deduct: Imports of goods and services	133,888	130,412	133,852	135,324	133,369	134,964	136,484	139,304	151,256	140,502
5	Merchandise	111,764	107,736	110,440	111,556	110,374	110,828	111,240	113,816	124,592	115,119
6	Non-merchandise	22,124	22,676	23,412	23,768	22,995	24,136	25,244	25,488	26,664	25,383
7	Add: Net investment income from non-residents	-17,136	-16,572	-14,492	-17,408	-16,402	-15,004	-16,544	-17,660	-16,568	-16,444
8	Investment income received from non-residents	7,504	7,076	9,492	6,792	7,716	7,284	8,292	7,492	9,060	8,027
9	Less: Investment income paid to non-residents	24,640	23,648	23,984	24,200	24,118	22,268	24,836	25,152	25,628	24,471
10	Add: Net current transfers from non-residents	300	-468	-736	560	-86	-1,124	-328	-928	-1,184	-891
11	Current transfers from non-residents(1)	2,484	2,072	1,972	3,280	2,452	1,672	2,388	1,944	2,136	2,035
12	Less: Current transfers to non-residents(2)	2,184	2,540	2,708	2,720	2,538	2,796	2,716	2,872	3,320	2,926
13	Equals: Surplus (+) or deficit (-) of Canada on current transactions with non-residents	-11,780	-10,348	-10,728	-14,096	-11,738	-9,356	-11,112	-11,872	-17,344	-12,421
<b>Reconciliation with the "Canadian Balance of International Payments":</b>											
14	Add: Net inheritances and migrants' funds(3)	1,432	1,552	1,428	1,916	1,582	520	1,028	804	924	819
15	Equals: Surplus (+) or deficit (-) on current accounts as per "Canadian Balance of International Payments"(3)	-10,348	-8,796	-9,300	-12,180	-10,156	-8,836	-10,084	-11,068	-16,420	-11,602
		1990					1991				
1	Exports of goods and services	166,144	170,444	170,784	169,944	169,329	161,428	163,992	169,548	165,520	165,122
2	Merchandise	143,716	146,672	147,708	146,288	146,096	137,556	140,112	145,500	141,220	141,097
3	Non-merchandise	22,428	23,772	23,076	23,656	23,233	23,872	23,880	24,048	24,300	24,025
4	Deduct: Imports of goods and services	173,576	171,788	169,052	170,512	171,227	167,644	168,544	176,612	175,904	172,176
5	Merchandise	139,696	137,504	133,676	135,692	136,642	132,860	133,284	140,196	138,108	136,107
6	Non-merchandise	33,880	34,264	35,376	34,820	34,585	34,784	35,280	36,416	37,796	36,069
7	Add: Net investment income from non-residents	-21,680	-26,136	-24,544	-23,320	-23,920	-21,624	-21,936	-22,144	-21,996	-21,925
8	Investment income received from non-residents	9,888	10,564	9,800	10,264	10,129	10,772	10,180	9,916	10,168	10,259
9	Less: Investment income paid to non-residents	31,568	36,700	34,344	33,584	34,049	32,396	32,116	32,060	32,184	32,184
10	Add: Net current transfers from non-residents	-3,508	-144	-612	-1,200	-1,366	-1,388	-1,748	-312	-1,504	-1,238
11	Current transfers from non-residents(1)	2,700	3,116	2,496	2,308	2,655	2,340	2,296	2,720	2,528	2,471
12	Less: Current transfers to non-residents(2)	6,208	3,260	3,108	3,508	4,021	3,728	4,044	3,032	4,032	3,709
13	Equals: Surplus (+) or deficit (-) of Canada on current transactions with non-residents	-32,620	-27,604	-23,424	-25,088	-27,184	-29,228	-28,236	-29,520	-33,884	-30,217
<b>Reconciliation with the "Canadian Balance of International Payments":</b>											
14	Add: Net inheritances and migrants' funds(3)	1,180	1,372	1,388	1,040	1,240	1,096	1,040	1,144	1,444	1,181
15	Equals: Surplus (+) or deficit (-) on current accounts as per "Canadian Balance of International Payments"(3)	-31,460	-26,232	-22,036	-24,048	-25,944	-28,132	-27,196	-28,376	-32,440	-29,036

See footnote(s) at end of statistical tables.

TABLEAU 20. Opérations entre les résidents et les non-résidents d'après les comptes des revenus et dépenses

Désaisonnalisées au taux annuel, millions de dollars

1988					1989					Numéro de matrice CANSIM 006740	N°
I	II	III	IV	Year Année	I	II	III	IV	Year Année		
156,696	180,380	159,148	161,012	159,309	167,016	162,236	161,984	164,376	163,903	Exportations de biens et services	1
134,696	139,520	137,964	136,936	137,779	144,828	140,216	139,464	141,548	141,514	Marchandises	2
22,000	20,860	21,184	22,076	21,530	22,188	22,020	22,520	22,828	22,389	Invisibles	3
154,924	154,708	157,024	158,880	156,384	165,064	168,108	164,060	167,084	166,079	Moins: Importations de biens et services	4
128,104	127,544	129,024	130,776	128,862	135,144	137,268	133,252	138,136	135,455	Marchandises	5
26,820	27,164	28,000	28,104	27,522	29,920	30,820	30,808	30,948	30,624	Invisibles	8
-13,076	-21,832	-16,992	-22,948	-18,712	-24,600	-20,932	-20,544	-19,904	-21,495	Plus: Revenus nets de placements des non-résidents	7
15,352	7,592	12,360	12,668	11,993	10,560	10,376	10,040	10,360	10,334	Revenus de placements reçus des non-résidents	8
26,428	29,424	29,352	35,616	30,705	35,160	31,306	30,584	30,264	31,829	Moins: Revenus de placements versés aux non-résidents	9
-956	-480	-1,096	-816	-837	-604	-1,216	-1,044	-1,000	-966	Plus: Transferts courants nets des non-résidents	10
2,540	2,468	2,432	2,636	2,519	3,096	2,168	2,220	2,088	2,393	Transferts courants reçus des non-résidents(1)	11
3,496	2,948	3,528	3,452	3,356	3,700	3,384	3,264	3,088	3,359	Moins: Transferts courants versés aux non-résidents(2)	12
-12,260	-16,640	-15,964	-21,632	-16,624	-23,252	-28,020	-23,664	-23,612	-24,637	Égale: Excédent (+) ou déficit (-) du Canada au titre des opérations courantes avec les non-résidents	13
										<b>Rapprochement avec la "balance canadienne des paiements internationaux":</b>	
988	1,108	1,320	1,100	1,129	1,168	932	1,156	1,732	1,247	Plus: Valeur nette des successions et des capitaux des migrants(3)	14
-11,272	-15,532	-14,644	-20,532	-15,495	-22,084	-27,088	-22,508	-21,880	-23,390	"Égale: Excédent (+) ou déficit (-) au compte courant d'après la "balance canadienne des paiements internationaux"(3)	15
1992					1993						
172,500	177,258	183,648	194,388	181,948	197,912					Exportations de biens et services	1
147,672	151,928	157,908	168,760	156,567	172,000					Marchandises	2
24,828	25,328	25,740	25,628	25,381	25,912					Invisibles	3
179,360	182,920	168,004	192,720	185,751	196,132					Moins: Importations de biens et services	4
141,540	145,020	149,628	154,164	147,568	159,440					Marchandises	5
37,820	37,900	38,376	38,556	38,183	38,692					Invisibles	6
-24,884	-24,356	-21,964	-25,596	-24,200	-24,152					Plus: Revenus nets de placements des non-résidents	7
9,444	8,796	10,040	7,456	8,934	9,208					Revenus de placements reçus des non-résidents	8
34,328	33,152	32,004	33,052	33,134	33,360					Moins: Revenus de placements versés aux non-résidents	9
-1,180	-608	-1,796	-852	-1,109	-840					Plus: Transferts courants nets des non-résidents	10
3,044	2,476	2,116	2,804	2,610	2,748					Transferts courants reçus des non-résidents(1)	11
4,224	3,084	3,912	3,656	3,719	3,588					Moins: Transferts courants versés aux non-résidents(2)	12
-32,924	-30,628	-28,116	-24,780	-29,112	-25,212					Égale: Excédent (+) ou déficit (-) du Canada au titre des opérations courantes avec les non-résidents	13
										<b>Rapprochement avec la "balance canadienne des paiements internationaux":</b>	
1,508	1,580	1,284	1,336	1,427	1,364					Plus: Valeur nette des successions et des capitaux des migrants(3)	14
-31,418	-29,048	-26,832	-23,444	-27,685	-23,848					"Égale: Excédent (+) ou déficit (-) au compte courant d'après la "balance canadienne des paiements internationaux"(3)	15

Voir note(s) à la fin des tableaux statistiques.





**TABLEAU 21. Indices implicites de prix, produit intérieur brut(1)**

Calculés à partir de données désaisonnalisées

1986 = 100.0

1988					1989					Numéro de matrice CANSIM 006836	N°
I	II	III	IV	Year Année	I	II	III	IV	Year Année		
106.1	107.3	108.4	109.8	107.9	110.6	112.6	114.1	114.8	113.0	Dépenses personnelles en biens et services de consommation	1
104.5	105.4	106.4	108.0	106.1	109.2	110.5	111.4	111.5	110.7	Biens durables	2
107.7	109.3	110.3	111.7	109.8	113.3	113.9	115.1	115.6	114.5	Biens semi-durables	3
106.6	107.7	108.8	109.1	108.1	109.7	112.6	114.7	115.4	113.1	Biens non durables	4
106.1	107.3	108.4	110.3	108.0	111.0	113.0	114.4	115.3	113.4	Services	5
106.5	107.1	108.2	109.8	107.9	110.0	112.5	112.8	114.6	112.5	Dépenses publiques courantes en biens et services	6
102.3	102.3	103.1	103.5	102.8	104.6	105.2	105.8	106.0	105.4	Investissement des administrations publiques en capital fixe	7
104.2	104.7	105.7	106.6	105.3	108.6	109.8	110.9	111.6	110.3	Construction non résidentielle	8
95.6	94.1	94.5	93.9	94.5	92.6	91.8	90.5	89.1	90.9	Machines et matériel	9
106.1	106.7	107.5	109.6	107.5	111.2	111.2	111.8	112.5	111.7	Investissement des entreprises en capital fixe	10
115.4	117.8	120.3	122.7	119.0	126.0	126.1	127.5	129.3	127.2	Construction résidentielle	11
109.0	110.0	110.9	112.8	110.7	114.7	115.6	115.9	116.9	115.8	Construction non résidentielle	12
96.3	95.1	95.3	96.7	95.8	96.5	96.6	96.3	96.0	96.4	Machines et matériel	13
101.5	100.6	102.3	102.7	101.8	104.0	105.1	103.8	102.6	103.9	Exportations de biens et services	14
100.6	99.8	101.9	102.2	101.1	103.3	104.1	102.3	101.0	102.7	Marchandises	15
107.1	106.7	105.1	105.8	106.2	109.1	111.7	113.4	114.4	112.1	Invisibles	16
97.2	96.2	95.9	96.1	96.3	96.4	97.1	95.9	95.5	96.2	Importations de biens et services	17
96.9	96.1	95.9	96.1	96.3	96.3	97.0	95.6	95.2	96.0	Marchandises	18
98.5	96.4	95.8	95.7	96.5	97.0	97.5	97.2	97.1	97.2	Invisibles	19
<b>107.7</b>	<b>108.5</b>	<b>110.2</b>	<b>111.8</b>	<b>109.6</b>	<b>112.7</b>	<b>114.6</b>	<b>115.7</b>	<b>116.5</b>	<b>114.9</b>	<b>Produit intérieur brut aux prix du marché</b>	<b>20</b>
106.1	107.0	108.1	109.6	107.7	110.5	112.1	113.1	114.0	112.5	Demande intérieure finale	21
1992					1993						
124.1	124.6	125.3	125.9	125.0	126.1					Dépenses personnelles en biens et services de consommation	1
112.2	113.0	113.0	113.0	112.8	113.8					Biens durables	2
127.9	127.5	127.9	128.2	127.9	128.4					Biens semi-durables	3
126.1	126.8	127.6	128.5	127.2	128.3					Biens non durables	4
125.6	126.2	127.0	127.8	126.7	128.0					Services	5
125.6	126.5	127.6	128.4	127.0	128.3					Dépenses publiques courantes en biens et services	6
99.5	98.9	97.3	96.9	98.1	97.5					Investissement des administrations publiques en capital fixe	7
110.8	112.0	112.0	112.3	111.8	112.5					Construction non résidentielle	8
70.7	67.6	65.8	64.5	67.0	65.5					Machines et matériel	9
108.1	107.3	106.2	106.2	107.0	105.9					Investissement des entreprises en capital fixe	10
132.7	133.7	135.0	135.5	134.2	135.6					Construction résidentielle	11
117.1	117.6	118.1	117.9	117.7	119.4					Construction non résidentielle	12
85.0	83.1	80.6	81.1	82.4	81.6					Machines et matériel	13
99.6	100.8	101.4	104.1	101.5	104.5					Exportations de biens et services	14
96.5	97.7	98.4	101.5	98.6	101.8					Marchandises	15
123.2	124.2	124.8	125.6	124.4	126.3					Invisibles	16
96.6	97.8	97.9	100.5	98.2	100.8					Importations de biens et services	17
94.4	95.6	95.5	97.9	95.9	98.1					Marchandises	18
105.5	107.3	108.6	112.4	106.4	113.6					Invisibles	19
<b>122.4</b>	<b>122.6</b>	<b>123.1</b>	<b>123.7</b>	<b>122.9</b>	<b>123.4</b>					<b>Produit intérieur brut aux prix du marché</b>	<b>20</b>
120.7	121.1	121.4	121.9	121.3	122.0					Demande intérieure finale	21

Voir note(s) à la fin des tableaux statistiques.





**TABLEAU 22. Indices de prix à pondération fixe, produit intérieur brut(1)**

Calculés à partir de données désaisonnalisées

1986 = 100.0

1988					1989					Numéro de matrice CANSIM 006837	N°
I	II	III	IV	Year Année	I	II	III	IV	Year Année		
106.2	107.4	108.5	109.9	108.0	110.9	112.9	114.5	115.3	113.4	Dépenses personnelles en biens et services de consommation	1
104.5	105.4	106.5	108.1	106.1	109.5	110.8	111.7	111.7	110.9	Biens durables	2
107.6	109.2	110.3	111.8	109.7	113.3	113.9	115.1	115.7	114.5	Biens semi-durables	3
108.8	107.7	108.8	109.1	108.1	109.7	112.7	114.8	115.7	113.2	Biens non durables	4
106.1	107.4	108.5	110.5	108.1	111.5	113.5	115.0	116.1	114.0	Services	5
106.7	107.2	108.4	110.0	108.1	110.3	112.8	113.1	115.0	112.8	Dépenses publiques courantes en biens et services	6
103.5	103.9	104.7	105.5	104.4	106.8	107.9	108.9	109.1	108.2	Investissement des administrations publiques en capital fixe	7
105.1	105.7	106.6	107.5	106.2	109.3	110.6	111.6	112.1	110.9	Construction non résidentielle	8
97.2	96.5	96.8	97.3	97.0	96.6	97.3	97.9	97.3	97.3	Machines et matériel	9
107.3	108.5	109.8	111.3	109.2	112.8	113.9	114.8	115.1	114.2	Investissement des entreprises en capital fixe	10
118.2	119.4	122.0	124.4	120.5	127.5	128.9	130.4	131.4	129.8	Construction résidentielle	11
109.1	110.0	111.1	112.6	110.7	114.3	115.4	115.9	116.4	115.5	Construction non résidentielle	12
97.6	96.9	97.3	98.0	97.5	97.9	98.7	99.2	98.7	98.6	Machines et matériel	13
102.1	101.8	102.9	104.1	102.7	105.7	106.7	105.7	105.1	105.8	Exportations de biens et services	14
101.6	101.1	102.7	104.0	102.4	105.2	105.9	104.5	103.8	104.9	Marchandises	15
105.5	104.9	103.9	104.7	104.8	109.1	112.1	113.6	114.1	112.2	Invisibles	16
97.8	96.7	96.6	97.2	97.1	97.1	98.1	97.5	97.3	97.5	Importations de biens et services	17
97.8	96.9	96.9	97.5	97.3	97.2	98.2	97.6	97.4	97.6	Marchandises	18
98.0	95.8	95.4	95.5	96.2	96.9	97.5	97.1	97.0	97.1	Invisibles	19
107.5	108.7	110.2	111.8	109.6	113.2	115.2	116.2	117.0	115.4	<b>Produit intérieur brut aux prix du marché, sans la valeur de la variation matérielle des stocks</b>	20
106.4	107.4	108.6	110.0	108.1	110.9	112.8	114.0	114.9	113.2	<i>Demande intérieure finale</i>	21
1992					1993						
125.4	126.1	126.9	127.6	126.5	127.9					Dépenses personnelles en biens et services de consommation	1
113.2	114.2	114.2	114.5	114.0	115.4					Biens durables	2
128.1	127.8	128.2	128.6	128.2	128.9					Biens semi-durables	3
128.3	129.3	130.5	131.7	130.0	131.9					Biens non durables	4
127.0	127.5	128.4	129.0	128.0	129.2					Services	5
126.7	127.7	129.0	129.8	128.3	129.7					Dépenses publiques courantes en biens et services	6
107.8	109.0	109.4	110.2	109.1	110.8					Investissement des administrations publiques en capital fixe	7
110.9	112.2	112.6	112.9	112.2	113.7					Construction non résidentielle	8
95.3	96.2	96.7	99.2	96.8	99.4					Machines et matériel	9
114.5	115.4	115.8	116.5	115.5	117.3					Investissement des entreprises en capital fixe	10
130.6	131.8	131.8	132.1	131.6	132.9					Construction résidentielle	11
117.4	118.0	118.3	118.2	118.0	119.4					Construction non résidentielle	12
97.0	97.9	98.4	100.5	98.5	100.9					Machines et matériel	13
103.0	104.5	105.6	106.7	105.5	109.6					Exportations de biens et services	14
100.1	101.6	102.8	106.2	102.7	107.1					Marchandises	15
122.9	124.0	124.8	125.6	124.3	126.7					Invisibles	16
100.6	102.0	103.1	106.8	103.1	107.1					Importations de biens et services	17
99.6	101.0	102.0	105.7	102.1	105.9					Marchandises	18
105.2	106.8	108.2	111.8	108.0	113.0					Invisibles	19
123.7	124.6	125.4	126.0	124.9	126.5					<b>Produit intérieur brut aux prix du marché, sans la valeur de la variation matérielle des stocks</b>	20
123.1	124.0	124.7	125.5	124.3	125.8					<i>Demande intérieure finale</i>	21

Voir note(s) à la fin des tableaux statistiques.



**TABLEAU 23. Indices de prix en chaîne, produit intérieur brut(1)**

Calculés à partir de données désaisonnalisées

1986 = 100.0

1988					1989					Numéro de matrice CANSIM 006838	N°
I	II	III	IV	Year Année	I	II	III	IV	Year Année		
106.1	107.3	108.4	109.7	107.9	110.6	112.6	114.1	114.9	113.4	Dépenses personnelles en biens et services de consommation	1
104.6	105.5	106.6	108.1	106.1	109.4	110.7	111.6	111.7	110.9	Biens durables	2
107.7	109.3	110.3	111.7	109.7	113.3	113.9	115.1	115.7	114.6	Biens semi-durables	3
106.5	107.7	108.8	109.0	108.0	109.7	112.6	114.6	115.5	113.3	Biens non durables	4
106.0	107.3	108.4	110.3	108.0	111.1	113.1	114.6	115.6	113.9	Services	5
106.4	107.0	108.1	109.7	107.9	110.1	112.6	112.9	114.7	112.6	Dépenses publiques courantes en biens et services	6
103.1	103.5	104.3	105.0	104.1	105.9	106.9	107.7	107.8	107.3	Investissement des administrations publiques en capital fixe	7
105.0	105.7	106.7	107.6	106.2	109.4	110.8	111.9	112.4	111.2	Construction non résidentielle	8
96.1	95.4	95.3	95.4	96.2	93.3	93.1	93.1	91.9	93.9	Machines et matériel	9
107.0	108.0	109.4	110.8	108.9	112.3	113.3	114.2	114.3	113.6	Investissement des entreprises en capital fixe	10
115.6	118.7	121.3	123.6	119.7	127.0	126.5	130.2	131.0	128.9	Construction résidentielle	11
109.1	110.1	111.2	112.8	110.8	114.7	115.9	116.4	116.9	115.9	Construction non résidentielle	12
97.3	96.7	97.1	97.7	97.3	97.3	97.8	98.2	97.5	97.7	Machines et matériel	13
102.4	101.8	103.3	104.2	102.9	105.8	106.7	105.7	105.3	106.2	Exportations de biens et services	14
101.9	101.3	103.2	104.2	102.6	105.5	106.2	104.8	104.2	105.5	Marchandises	15
105.6	104.9	103.7	104.4	104.7	107.9	110.4	112.1	113.0	111.0	Invisibles	16
97.5	96.4	96.3	96.7	96.7	96.9	97.7	97.0	96.7	97.2	Importations de biens et services	17
97.5	96.5	96.5	97.0	96.9	96.9	97.8	97.0	96.7	97.3	Marchandises	18
97.9	95.8	95.4	95.5	96.2	96.9	97.5	97.2	97.0	97.1	Invisibles	19
<b>107.6</b>	<b>108.8</b>	<b>110.4</b>	<b>112.0</b>	<b>109.6</b>	<b>113.3</b>	<b>115.2</b>	<b>116.4</b>	<b>117.2</b>	<b>115.5</b>	<b>Produit intérieur brut aux prix du marché, sans la valeur de la variation matérielle des stocks</b>	<b>20</b>
106.3	107.3	108.5	109.8	108.0	110.7	112.6	113.7	114.6	113.1	Demande intérieure finale	21
1992					1993						
124.8	125.5	128.3	127.0	126.0	127.3					Dépenses personnelles en biens et services de consommation	1
113.3	114.2	114.2	114.4	113.9	115.3					Biens durables	2
128.0	127.7	128.1	128.4	128.2	128.7					Biens semi-durables	3
127.5	128.4	129.6	130.7	128.9	131.0					Biens non durables	4
126.4	127.0	127.9	128.6	127.8	128.8					Services	5
125.7	126.6	127.6	128.5	127.1	128.5					Dépenses publiques courantes en biens et services	6
104.4	105.2	105.3	105.9	105.5	106.2					Investissement des administrations publiques en capital fixe	7
111.0	112.2	112.5	112.9	112.1	113.5					Construction non résidentielle	8
82.6	82.3	81.7	82.6	84.2	82.4					Machines et matériel	9
112.5	113.3	113.4	114.0	113.8	114.7					Investissement des entreprises en capital fixe	10
130.1	131.4	131.5	131.3	131.4	132.3					Construction résidentielle	11
118.0	118.7	119.1	118.9	118.3	120.4					Construction non résidentielle	12
93.5	93.9	94.0	95.5	94.8	95.6					Machines et matériel	13
103.6	104.9	106.1	109.4	106.5	109.8					Exportations de biens et services	14
100.9	102.2	103.5	107.1	104.0	107.5					Marchandises	15
122.0	123.0	123.7	124.6	123.3	125.5					Invisibles	16
99.8	101.1	102.1	105.8	102.5	106.1					Importations de biens et services	17
98.4	99.7	100.6	104.2	101.1	104.3					Marchandises	18
105.3	107.0	108.4	112.4	108.2	113.7					Invisibles	19
<b>123.5</b>	<b>124.3</b>	<b>125.0</b>	<b>125.6</b>	<b>124.3</b>	<b>125.9</b>					<b>Produit intérieur brut aux prix du marché, sans la valeur de la variation matérielle des stocks</b>	<b>20</b>
122.2	122.9	123.6	124.3	123.3	124.6					Demande intérieure finale	21

Voir note(s) à la fin des tableaux statistiques.





**TABLEAU 24. Indices de volume en chaîne, produit intérieur brut(1)**

Calculés à partir de données désaisonnalisées

1986 = 100.0

1988					1989					Numéro de matrice CANSIM 006839	N°
I	II	III	IV	Year Année	I	II	III	IV	Year Année		
107.2	108.8	109.5	110.9	109.1	111.8	113.2	112.6	113.4	112.7	Dépenses personnelles en biens et services de consommation	1
113.5	115.0	115.5	117.1	115.3	115.8	120.2	114.8	115.2	116.5	Biens durables	2
103.7	104.2	105.3	106.5	104.9	104.9	107.0	106.1	105.4	105.8	Biens semi-durables	3
102.7	103.1	104.1	105.2	103.6	105.5	105.5	105.4	105.9	105.4	Biens non durables	4
108.8	111.3	111.8	113.3	111.2	115.8	116.9	117.6	119.0	117.2	Services	5
104.3	105.9	108.9	106.4	105.8	108.0	110.0	111.6	110.9	110.1	Dépenses publiques courantes en biens et services	6
101.3	104.5	105.9	106.4	105.5	108.3	111.1	115.8	120.4	114.0	Investissement des administrations publiques en capital fixe	7
97.6	100.8	100.6	99.9	101.8	100.8	102.7	107.8	112.3	107.7	Construction non résidentielle	8
111.6	116.2	123.0	128.5	120.3	136.5	142.7	144.7	149.7	141.6	Machines et matériel	9
119.4	122.4	125.5	126.3	123.9	131.2	128.9	129.1	133.7	131.3	Investissement des entreprises en capital fixe	10
116.2	117.9	116.9	119.1	119.6	124.7	120.7	121.8	125.9	125.1	Construction résidentielle	11
108.3	113.0	117.0	119.3	114.3	121.6	117.6	120.1	123.2	120.5	Construction non résidentielle	12
132.6	135.3	142.5	140.4	136.5	146.9	148.3	145.0	151.8	147.2	Machines et matériel	13
111.4	114.8	112.6	113.5	113.2	115.9	111.4	112.8	115.5	114.0	Exportations de biens et services	14
110.8	115.7	112.6	113.0	113.1	116.4	111.7	113.2	116.3	114.5	Marchandises	15
115.4	109.8	113.1	117.1	113.9	112.8	109.4	110.2	110.8	110.7	Invisibles	16
119.5	120.5	122.8	123.9	121.5	128.1	129.4	127.7	130.4	128.8	Importations de biens et services	17
119.8	120.1	121.9	123.1	121.1	126.9	127.8	125.6	128.8	127.3	Marchandises	18
118.4	122.8	127.4	128.1	124.0	134.4	137.4	137.9	138.7	136.5	Invisibles	19
106.7	109.2	109.2	110.1	108.8	111.5	110.9	111.8	113.1	111.7	<b>Produit intérieur brut aux prix du marché, sans la valeur de la variation matérielle des stocks</b>	20
108.6	110.5	111.7	112.6	111.0	114.4	115.3	115.4	116.6	115.5	<i>Demande intérieure finale</i>	21
1992					1993						
112.1	112.2	112.8	112.6	112.4	113.2					Dépenses personnelles en biens et services de consommation	1
105.2	104.5	105.9	105.7	105.4	106.5					Biens durables	2
95.6	96.6	98.3	98.4	97.2	98.7					Biens semi-durables	3
103.4	103.6	102.7	102.9	103.2	104.0					Biens non durables	4
123.0	123.0	123.7	123.5	123.3	123.8					Services	5
116.5	116.2	116.4	116.8	116.4	117.6					Dépenses publiques courantes en biens et services	6
125.3	124.9	127.6	126.1	126.6	129.4					Investissement des administrations publiques en capital fixe	7
118.0	115.0	114.8	113.7	117.0	116.7					Construction non résidentielle	8
160.5	163.4	181.6	178.1	171.0	182.8					Machines et matériel	9
115.2	112.8	112.2	110.7	113.5	109.0					Investissement des entreprises en capital fixe	10
104.0	104.3	105.5	105.3	106.9	98.7					Construction résidentielle	11
110.3	101.3	96.2	90.3	99.3	89.6					Construction non résidentielle	12
131.5	131.2	133.4	134.7	133.0	139.0					Machines et matériel	13
124.8	126.3	129.4	133.5	128.2	135.7					Exportations de biens et services	14
127.1	128.6	132.1	137.2	130.8	139.7					Marchandises	15
111.8	113.1	114.3	113.1	113.0	113.6					Invisibles	16
137.0	137.8	140.3	139.7	138.5	143.2					Importations de biens et services	17
133.1	134.4	137.8	138.0	135.8	142.6					Marchandises	18
155.9	153.6	153.4	148.9	152.3	147.9					Invisibles	19
111.1	110.9	111.3	112.1	111.3	112.2					<b>Produit intérieur brut aux prix du marché, sans la valeur de la variation matérielle des stocks</b>	20
113.9	113.5	113.7	113.5	113.9	113.9					<i>Demande intérieure finale</i>	21

Voir note(s) à la fin des tableaux statistiques.





TABLEAU 25. Impôts indirects moins subventions alloués à la dépense finale

Désaisonnalisés au taux annuel, millions de dollars

1988					1989					Numéro de matrice CANSIM 007420	N°
I	II	III	IV	Year Année	I	II	III	IV	Year Année		
43,812	45,036	46,184	47,140	45,543	48,808	50,828	52,196	52,764	51,149	Dépenses personnelles en biens et services de consommation	1
8,148	8,316	8,560	8,696	8,430	8,764	9,300	9,188	9,268	9,130	Biens durables	2
3,868	3,996	4,080	4,152	4,024	4,192	4,320	4,404	4,396	4,328	Biens semi-durables	3
17,540	18,072	18,480	18,860	18,238	19,288	20,252	21,160	21,164	20,466	Biens non durables	4
14,256	14,652	15,064	15,432	14,851	16,564	16,956	17,444	17,936	17,225	Services	5
3,226	3,344	3,468	3,504	3,386	3,300	3,480	3,600	3,512	3,473	Dépenses publiques courantes en biens et services	6
1,232	1,248	1,312	1,328	1,260	1,352	1,388	1,476	1,508	1,431	Investissement des administrations publiques:	
-4	-	-	-24	-7	-12	4	-4	16	1	Capital fixe	7
										Stocks	6
11,624	11,712	12,700	12,864	12,225	13,848	13,984	14,384	14,700	14,229	Investissement des entreprises:	
4,988	5,096	5,536	5,676	5,324	6,172	6,112	6,384	6,544	6,303	Capital fixe	9
2,388	2,436	2,624	2,700	2,537	2,864	2,800	2,904	2,972	2,885	Construction résidentielle	10
4,248	4,180	4,540	4,488	4,364	4,812	5,072	5,096	5,184	5,041	Construction non résidentielle	11
										Machines et matériel	12
1,148	60	800	-244	446	-460	164	636	168	127	Stocks	13
1,016	-120	364	164	356	-204	376	784	40	249	Non agricoles	14
132	200	436	-408	90	-256	-212	-148	128	-122	Agricoles et céréales en circuit commercial	15
5,012	4,500	4,644	4,596	4,688	5,576	5,212	5,704	5,616	5,527	Exportations de biens et services	16
4,644	4,200	4,284	4,240	4,342	5,216	4,848	5,256	5,224	5,136	Marchandises	17
368	300	360	356	346	360	364	448	392	391	Invisibles	18
..	..	..	..	..	..	..	..	..	..	Moins: Importations de biens et services	19
..	..	..	..	..	..	..	..	..	..	Marchandises	20
..	..	..	..	..	..	..	..	..	..	Invisibles	21
-76	1,268	-1,508	1,232	229	358	756	-376	372	277	Divergence statistique	22
<b>65,976</b>	<b>67,188</b>	<b>67,600</b>	<b>70,396</b>	<b>67,790</b>	<b>72,768</b>	<b>75,816</b>	<b>77,616</b>	<b>78,656</b>	<b>78,214</b>	<b>Produit intérieur brut au coût des facteurs(1)</b>	23
59,896	61,340	63,664	64,836	62,434	67,308	69,680	71,656	72,484	70,282	Demande intérieure finale (1 + 6 + 7 + 9)	24
1992					1993						
62,884	63,460	63,952	64,256	63,643	64,880					Dépenses personnelles en biens et services de consommation	1
8,356	8,360	8,480	8,556	8,438	8,700					Biens durables	2
6,196	6,248	6,324	6,352	6,280	6,404					Biens semi-durables	3
24,844	24,868	24,496	24,236	24,611	24,076					Biens non durables	4
23,488	24,004	24,852	25,112	24,314	25,700					Services	5
3,160	3,324	3,488	3,612	3,396	3,604					Dépenses publiques courantes en biens et services	6
1,080	1,112	1,120	1,136	1,112	1,140					Investissement des administrations publiques:	
-16	24	8	-	4	4					Capital fixe	7
										Stocks	8
12,528	12,560	12,596	12,572	12,564	11,900					Investissement des entreprises:	
7,884	7,988	8,126	8,184	8,046	7,472					Capital fixe	9
2,000	1,948	1,944	1,860	1,943	1,904					Construction résidentielle	10
2,644	2,624	2,524	2,508	2,575	2,524					Construction non résidentielle	11
										Machines et matériel	12
584	-460	120	-	56	-328					Stocks	13
72	-84	-144	-192	-87	-108					Non agricoles	14
512	-396	264	192	143	-220					Agricoles et céréales en circuit commercial	15
4,084	4,604	5,380	5,432	4,875	5,496					Exportations de biens et services	16
3,352	3,604	4,532	4,700	4,097	4,876					Marchandises	17
732	800	848	732	778	620					Invisibles	18
..	..	..	..	..	..					Moins: Importations de biens et services	19
..	..	..	..	..	..					Marchandises	20
..	..	..	..	..	..					Invisibles	21
-1,160	-1,104	-1,240	104	-850	-468					Divergence statistique	22
<b>83,144</b>	<b>83,520</b>	<b>85,424</b>	<b>87,112</b>	<b>84,800</b>	<b>86,228</b>					<b>Produit intérieur brut au coût des facteurs(1)</b>	23
79,652	80,476	81,156	81,576	80,715	81,524					Demande intérieure finale (1 + 6 + 7 + 9)	24

Voir note(s) à la fin des tableaux statistiques.



TABLEAU 26. Produit intérieur brut au coût des facteurs

Désaisonnalisé au taux annuel, millions de dollars

1988					1989					Numéro de matrice CANSIM 007421	N°
I	II	III	IV	Year Année	I	II	III	IV	Year Année		
294,456	301,956	306,584	314,580	304,394	318,700	328,136	329,800	334,500	327,784	Dépenses personnelles en biens et services de consommation	1
44,760	45,764	46,308	47,728	46,140	47,712	49,980	47,872	48,048	48,403	Biens durables	2
30,288	30,816	31,460	32,220	31,196	32,164	32,960	32,956	32,880	32,740	Biens semi-durables	3
73,884	74,684	76,096	76,968	75,408	77,332	78,996	79,760	80,992	79,270	Biens non durables	4
145,524	150,692	152,720	157,664	151,650	161,492	166,200	169,212	172,560	167,371	Services	5
108,120	110,280	112,400	113,544	111,086	115,832	120,448	122,432	123,828	120,635	Dépenses publiques courantes en biens et services	6
11,960	12,364	12,592	12,724	12,410	13,024	13,464	14,108	14,732	13,832	Investissement des administrations publiques:	7
32	8	24	220	71	156	-48	88	-192	-4	Capital fixe	8
										Stocks	
101,918	105,472	108,808	111,304	106,875	116,448	114,704	115,164	120,016	116,583	Investissement des entreprises:	9
37,000	38,520	38,604	40,060	38,546	42,960	41,744	42,312	44,296	42,828	Capital fixe	10
27,856	29,400	30,620	31,756	29,908	32,836	31,976	32,704	33,840	32,839	Construction résidentielle	11
37,060	37,552	39,584	39,488	38,421	40,652	40,984	40,148	41,880	40,918	Construction non résidentielle	12
										Machines et matériel	
7,820	84	2,592	2,644	3,285	120	5,756	7,076	980	3,483	Stocks	13
8,656	1,688	3,484	2,024	3,963	-432	4,188	5,856	1,508	2,780	Non agricoles	14
-836	-1,604	-892	620	-678	552	1,568	1,220	-528	703	Agricoles et céréales en circuit commercial	15
151,684	155,880	154,504	156,416	154,621	161,440	157,024	156,260	158,760	158,376	Exportations de biens et services	16
130,052	135,320	133,680	134,696	133,437	139,612	135,368	134,208	136,324	136,378	Marchandises	17
21,632	20,560	20,824	21,720	21,184	21,828	21,656	22,072	22,436	21,998	Invisibles	18
154,924	154,708	157,024	158,880	156,384	165,064	168,108	184,060	167,084	166,079	Moins: Importations de biens et services	19
128,104	127,544	129,024	130,776	128,862	135,144	137,288	133,252	136,136	135,455	Marchandises	20
26,820	27,164	28,000	28,104	27,522	29,920	30,820	30,808	30,948	30,624	Invisibles	21
456	1,464	3,420	1,692	1,758	2,852	700	-1,704	-2,152	-76	Divergence statistique	22
<b>521,520</b>	<b>532,800</b>	<b>543,900</b>	<b>554,244</b>	<b>538,116</b>	<b>563,508</b>	<b>572,076</b>	<b>579,164</b>	<b>583,388</b>	<b>574,534</b>	<b>Produit intérieur brut au coût des facteurs</b>	<b>23</b>
516,452	530,072	540,384	552,152	534,765	564,004	576,752	581,504	593,076	578,834	Demande intérieure finale (1 + 6 + 7 + 9)	24
1992					1993						
352,376	353,972	357,852	359,572	355,893	362,240					Dépenses personnelles en biens et services de consommation	1
44,556	44,604	45,188	45,088	44,854	45,788					Biens durables	2
31,212	31,424	32,136	32,252	31,756	32,412					Biens semi-durables	3
84,968	85,944	86,348	87,836	86,274	89,344					Biens non durables	4
191,640	192,000	194,000	194,396	193,009	194,716					Services	5
143,440	144,036	145,564	146,884	144,981	147,880					Dépenses publiques courantes en biens et services	6
15,292	15,304	15,636	15,512	15,436	15,976					Investissement des administrations publiques:	7
160	-256	-100	20	-44	-20					Capital fixe	8
										Stocks	
102,796	100,584	100,336	99,788	100,876	99,192					Investissement des entreprises:	9
35,312	35,652	36,344	36,476	35,946	34,624					Capital fixe	10
31,272	28,752	27,372	25,588	28,246	25,664					Construction résidentielle	11
36,212	36,160	38,620	37,724	36,684	38,884					Construction non résidentielle	12
										Machines et matériel	
-376	-76	-4,744	-5,260	-2,614	-1,836					Stocks	13
764	-992	-2,572	-4,684	-1,871	-2,288					Non agricoles	14
-1,140	916	-2,172	-576	-743	452					Agricoles et céréales en circuit commercial	15
188,416	172,652	178,268	188,956	177,073	192,416					Exportations de biens et services	16
144,320	148,124	153,376	164,060	152,470	167,124					Marchandises	17
24,096	24,528	24,892	24,896	24,603	25,292					Invisibles	18
179,380	182,920	188,004	192,720	185,751	198,132					Moins: Importations de biens et services	19
141,540	145,020	149,628	154,164	147,588	159,440					Marchandises	20
37,820	37,900	38,376	38,556	38,163	38,692					Invisibles	21
-2,016	-1,428	-1,604	-3,388	-2,109	-2,496					Divergence statistique	22
<b>600,728</b>	<b>601,868</b>	<b>603,004</b>	<b>609,364</b>	<b>603,741</b>	<b>615,220</b>					<b>Produit intérieur brut au coût des facteurs</b>	<b>23</b>
613,904	613,896	619,188	621,756	617,186	625,288					Demande intérieure finale (1 + 6 + 7 + 9)	24





TABLEAU 27. Taux effectifs de taxe(1)

Calculés à partir de données désaisonnalisées, pourcentage

1988					1989					Numéro de matrice CANSIM 007422	N°
I	II	III	IV	Year Année	I	II	III	IV	Year Année		
14.9	14.9	15.1	15.0	15.0	15.3	15.5	15.8	15.8	15.6	Dépenses personnelles en biens et services de consommation	1
18.2	18.2	18.5	18.2	18.3	18.4	18.6	19.2	19.3	18.9	Biens durables	2
12.8	13.0	13.0	12.9	12.9	13.0	13.1	13.4	13.4	13.2	Biens semi-durables	3
23.7	24.2	24.3	24.5	24.2	24.9	25.8	26.5	26.1	25.8	Biens non durables	4
9.8	9.7	9.9	9.8	9.8	10.3	10.2	10.3	10.4	10.3	Services	5
3.0	3.0	3.1	3.1	3.1	2.8	2.9	2.9	2.8	2.9	Dépenses publiques courantes en biens et services	6
10.3	10.1	10.4	10.4	10.3	10.4	10.3	10.5	10.2	10.4	Investissement des administrations publiques en capital fixe	7
11.4	11.1	11.7	11.6	11.5	11.9	12.2	12.5	12.2	12.2	Investissement des entreprises:	
13.5	13.2	14.3	14.2	13.8	14.4	14.6	15.1	14.8	14.7	Capital fixe	8
8.6	8.3	8.6	8.5	8.5	8.7	8.8	8.9	8.8	8.8	Construction résidentielle	9
11.5	11.1	11.5	11.4	11.4	11.8	12.4	12.7	12.4	12.3	Construction non résidentielle	10
										Machines et matériel	11
3.3	2.9	3.0	2.9	3.0	3.5	3.3	3.6	3.5	3.5	Exportations de biens et services	12
3.6	3.1	3.2	3.1	3.3	3.7	3.6	3.9	3.8	3.8	Marchandises	13
1.7	1.5	1.7	1.6	1.6	1.6	1.7	2.0	1.7	1.8	Invisibles	14
..	..	..	..	..	..	..	..	..	..	Moins: Importations de biens et services	15
..	..	..	..	..	..	..	..	..	..	Marchandises	16
..	..	..	..	..	..	..	..	..	..	Invisibles	17
12.7	12.6	12.4	12.7	12.6	12.9	13.3	13.4	13.5	13.3	<b>Produit intérieur brut au coût des facteurs</b>	18
11.6	11.6	11.8	11.7	11.7	11.9	12.1	12.3	12.2	12.1	<i>Demande intérieure finale</i>	19
1992					1993						
17.8	17.9	17.9	17.9	17.9	17.9					Dépenses personnelles en biens et services de consommation	1
18.8	18.7	18.8	19.0	18.8	19.0					Biens durables	2
19.9	19.9	19.7	19.7	19.8	19.8					Biens semi-durables	3
29.2	28.9	28.4	27.6	28.5	26.9					Biens non durables	4
12.3	12.5	12.7	12.9	12.6	13.2					Services	5
2.2	2.3	2.4	2.5	2.4	2.4					Dépenses publiques courantes en biens et services	6
7.1	7.3	7.2	7.3	7.2	7.1					Investissement des administrations publiques en capital fixe	7
12.2	12.5	12.6	12.6	12.5	12.0					Investissement des entreprises:	
22.3	22.4	22.4	22.4	22.4	21.6					Capital fixe	9
6.4	6.8	7.1	7.3	6.9	7.4					Construction résidentielle	10
7.3	7.3	6.9	6.6	7.0	6.5					Construction non résidentielle	11
										Machines et matériel	12
2.4	2.7	3.0	2.9	2.8	2.9					Exportations de biens et services	13
2.3	2.6	3.0	2.9	2.7	2.9					Marchandises	14
3.0	3.3	3.4	2.9	3.2	2.5					Invisibles	15
..	..	..	..	..	..					Moins: Importations de biens et services	16
..	..	..	..	..	..					Marchandises	17
..	..	..	..	..	..					Invisibles	18
13.6	13.9	14.2	14.3	14.1	14.0					<b>Produit intérieur brut au coût des facteurs</b>	19
13.0	13.1	13.1	13.1	13.1	13.0					<i>Demande intérieure finale</i>	20

Voir note(s) à la fin des tableaux statistiques.





TABLEAU 28. Impôts indirects moins subventions aux prix de 1986 alloués à la dépense finale(1)

Désaisonnalisés au taux annuel, millions de dollars

1988					1989					Numéro de matrice CANSIM 007423	N°
I	II	III	IV	Year Année	I	II	III	IV	Year Année		
40,212	40,696	41,020	41,528	40,864	41,504	42,008	41,636	41,628	41,694	Dépenses personnelles en biens et services de consommation	1
7,792	7,872	7,916	8,012	7,898	7,924	8,236	7,852	7,892	7,976	Biens durables	2
3,616	3,828	3,688	3,704	3,654	3,660	3,724	3,688	3,656	3,682	Biens semi-durables	3
15,580	15,744	15,852	16,060	15,809	15,944	15,924	15,912	15,764	15,886	Biens non durables	4
13,224	13,452	13,584	13,752	13,503	13,976	14,124	14,184	14,316	14,150	Services	5
2,892	3,112	3,168	3,072	3,061	3,064	3,324	3,448	3,268	3,276	Dépenses publiques courantes en biens et services	6
1,180	1,220	1,240	1,252	1,223	1,280	1,308	1,368	1,420	1,344	Investissement des administrations publiques:	
-4	-	-4	-20	-7	-16	4	-4	16	-	Capital fixe	7
										Stocks	8
10,580	10,844	11,176	11,164	10,941	11,528	11,420	11,416	11,816	11,545	Investissement des entreprises:	
3,984	4,036	4,004	4,072	4,019	4,264	4,136	4,160	4,284	4,211	Capital fixe	9
2,116	2,208	2,284	2,332	2,235	2,384	2,308	2,352	2,412	2,364	Construction résidentielle	10
4,500	4,600	4,888	4,760	4,687	4,880	4,976	4,904	5,120	4,970	Construction non résidentielle	11
1,016	176	700	-112	445	-280	236	484	112	138	Machines et matériel	12
864	-36	360	172	340	-104	376	592	12	219	Stocks	13
152	212	340	-284	105	-176	-140	-108	100	-81	Non agricoles	14
3,888	3,820	3,720	3,758	3,746	3,864	3,720	3,772	3,840	3,799	Agricoles et céréales en circuit commercial	15
3,340	3,488	3,380	3,400	3,402	3,516	3,384	3,432	3,500	3,458	Exportations de biens et services	16
348	332	340	358	344	348	336	340	340	341	Marchandises	17
..	..	..	..	..	..	..	..	..	..	Invisibles	18
..	..	..	..	..	..	..	..	..	..	Moins: Importations de biens et services	19
..	..	..	..	..	..	..	..	..	..	Marchandises	20
..	..	..	..	..	..	..	..	..	..	Invisibles	21
-60	1,156	-1,332	1,076	210	276	608	-300	316	225	Divergence statistique	22
59,504	61,024	59,688	61,716	60,483	61,220	62,628	61,820	62,416	62,021	<b>Produit intérieur brut au coût des facteurs aux prix de 1986</b>	23
54,864	55,872	56,604	57,016	56,089	57,376	58,060	57,868	58,132	57,859	<i>Demande intérieure finale (1 + 6 + 7 + 9)</i>	24
1992					1993						
40,340	40,188	40,208	40,232	40,242	40,412					Dépenses personnelles en biens et services de consommation	1
7,284	7,212	7,328	7,312	7,284	7,356					Biens durables	2
3,340	3,372	3,436	3,440	3,397	3,456					Biens semi-durables	3
14,656	14,524	14,252	14,160	14,398	14,216					Biens non durables	4
15,060	15,080	15,192	15,320	15,163	15,384					Services	5
3,332	3,280	3,232	3,300	3,286	3,332					Dépenses publiques courantes en biens et services	6
1,568	1,588	1,668	1,660	1,621	1,692					Investissement des administrations publiques:	
-16	24	8	-	4	-					Capital fixe	7
										Stocks	8
10,900	10,916	11,160	11,192	11,042	10,976					Investissement des entreprises:	
3,552	3,560	3,596	3,596	3,576	3,388					Capital fixe	9
2,100	1,928	1,824	1,704	1,889	1,688					Construction résidentielle	10
5,248	5,428	5,740	5,892	5,577	5,900					Construction non résidentielle	11
828	-540	244	64	149	-412					Machines et matériel	12
168	-20	-152	-288	-73	-40					Stocks	13
660	-520	396	352	222	-372					Non agricoles	14
4,176	4,240	4,352	4,476	4,311	4,504					Agricoles et céréales en circuit commercial	15
3,832	3,892	4,004	4,132	3,965	4,156					Exportations de biens et services	16
344	348	348	344	346	348					Marchandises	17
..	..	..	..	..	..					Invisibles	18
..	..	..	..	..	..					Moins: Importations de biens et services	19
..	..	..	..	..	..					Marchandises	20
..	..	..	..	..	..					Invisibles	21
-844	-776	-864	80	-601	-328					Divergence statistique	22
60,284	58,920	60,008	61,004	60,054	60,176					<b>Produit intérieur brut au coût des facteurs aux prix de 1986</b>	23
56,140	55,972	56,268	56,384	56,191	56,412					<i>Demande intérieure finale (1 + 6 + 7 + 9)</i>	24

Voir note(s) à la fin des tableaux statistiques.



TABLEAU 29. Produit intérieur brut au coût des facteurs aux prix de 1986

Désaisonnalisé au taux annuel, millions de dollars

1988					1989					Numéro de matrice CANSIM 007424	N°
I	II	III	IV	Year Année	I	II	III	IV	Year Année		
278,612	282,732	284,388	288,016	283,437	290,776	294,632	293,248	295,704	293,590	Dépenses personnelles en biens et services de consommation	1
42,856	43,452	43,636	44,232	43,544	43,772	45,388	43,364	43,504	44,007	Biens durables	2
28,108	28,236	28,548	28,856	28,437	28,428	29,012	28,772	28,576	28,697	Biens semi-durables	3
70,212	70,364	71,052	71,780	70,852	72,172	72,252	72,100	72,764	72,322	Biens non durables	4
137,436	140,680	141,152	143,148	140,604	146,404	147,980	149,012	150,860	148,564	Services	5
101,628	102,972	103,884	103,512	102,999	105,192	106,860	108,316	107,852	107,055	Dépenses publiques courantes en biens et services	6
											7
11,712	12,080	12,240	12,320	12,088	12,464	12,808	13,360	13,900	13,133	Investissement des administrations publiques:	
32	8	28	208	69	156	-44	64	-176	-	Capital fixe	8
										Stocks	9
											10
96,448	99,012	101,804	102,148	99,853	105,676	104,312	104,460	107,984	105,608	Investissement des entreprises:	
32,432	33,000	32,696	33,216	32,836	34,716	33,820	34,036	35,024	34,399	Capital fixe	11
25,632	26,732	27,680	28,220	27,066	28,728	27,776	28,364	29,068	28,484	Construction résidentielle	12
38,384	39,280	41,428	40,712	39,951	42,232	42,716	42,060	43,892	42,725	Construction non résidentielle	13
5,740	-920	1,660	1,552	2,008	1,032	6,024	6,456	1,048	3,640	Machines et matériel	14
8,060	2,272	3,424	1,756	3,878	724	4,556	4,844	748	2,718	Stocks	15
-2,320	-3,192	-1,764	-204	-1,870	308	1,468	1,612	300	922	Non agricoles	16
150,712	155,536	151,788	153,092	152,782	156,684	150,652	152,356	156,308	154,000	Agricoles et céréales en circuit commercial	17
130,512	136,312	131,976	132,580	132,845	136,688	131,268	132,840	136,692	134,372	Exportations de biens et services	18
20,200	19,224	19,812	20,512	19,937	19,996	19,384	19,516	19,616	19,628	Marchandises	19
159,464	180,856	163,812	165,408	162,385	171,160	173,132	171,148	174,896	172,584	Invisibles	20
132,240	132,664	134,576	136,028	133,877	140,316	141,512	139,444	143,016	141,072	Moins: Importations de biens et services	21
27,224	28,192	29,236	29,380	28,508	30,844	31,620	31,704	31,880	31,512	Marchandises	22
436	1,388	3,096	1,576	1,624	2,624	716	-1,448	-1,800	-23	Invisibles	23
										Divergence statistique	24
<b>485,856</b>	<b>491,952</b>	<b>495,076</b>	<b>497,016</b>	<b>492,475</b>	<b>503,444</b>	<b>502,828</b>	<b>505,664</b>	<b>505,924</b>	<b>504,465</b>	<b>Produit intérieur brut au coût des facteurs aux prix de 1986</b>	<b>25</b>
488,400	496,796	502,316	505,996	498,377	514,108	516,612	519,384	525,440	519,386	Demande intérieure finale (1 + 6 + 7 + 9)	26
1992					1993						
294,392	294,820	296,336	296,384	295,483	298,268					Dépenses personnelles en biens et services de consommation	1
39,856	39,640	40,164	40,176	39,959	40,504					Biens durables	2
25,912	26,176	26,640	26,676	26,351	26,772					Biens semi-durables	3
72,444	72,876	72,596	73,072	72,747	74,152					Biens non durables	4
158,180	156,128	156,936	156,460	156,426	156,840					Services	5
113,404	113,180	113,588	113,888	113,515	114,720					Dépenses publiques courantes en biens et services	6
											7
14,888	15,008	15,560	15,528	15,246	15,864					Investissement des administrations publiques:	
144	-228	-88	16	-39	-16					Capital fixe	8
										Stocks	9
											10
95,772	94,508	95,148	94,652	95,020	93,916					Investissement des entreprises:	
28,996	29,080	29,348	29,368	29,198	27,660					Capital fixe	11
26,316	24,168	22,992	21,588	23,768	21,424					Construction résidentielle	12
40,460	41,260	42,808	43,696	42,056	44,832					Construction non résidentielle	13
-1,564	-396	-4,400	-6,264	-3,156	-968					Machines et matériel	14
180	-976	-1,080	-5,308	-1,801	-1,468					Stocks	15
-1,724	580	-3,320	-956	-1,355	500					Non agricoles	16
168,940	171,584	176,688	182,244	174,864	184,908					Agricoles et céréales en circuit commercial	17
149,124	151,536	156,408	162,176	154,811	164,736					Exportations de biens et services	18
19,816	20,048	20,280	20,068	20,053	20,172					Marchandises	19
185,720	187,088	192,032	191,720	189,140	196,504					Invisibles	20
149,878	151,764	156,708	157,424	153,943	162,456					Moins: Importations de biens et services	21
35,844	35,324	35,324	34,296	35,197	34,048					Marchandises	22
-1,744	-1,284	-1,440	-2,728	-1,799	-2,072					Invisibles	23
										Divergence statistique	24
<b>498,512</b>	<b>500,104</b>	<b>499,360</b>	<b>502,000</b>	<b>499,994</b>	<b>508,116</b>					<b>Produit intérieur brut au coût des facteurs aux prix de 1986</b>	<b>25</b>
518,456	517,516	520,632	520,452	519,264	522,768					Demande intérieure finale (1 + 6 + 7 + 9)	26





**TABLEAU 30. Indices implicites de prix, impôts indirects moins subventions**

Calculés à partir de données désaisonnalisées

1986 = 100.0

1988					1989					Numéro de matrice CANSIM 007425	N°
I	II	III	IV	Year Année	I	II	III	IV	Year Année		
109.0	110.7	112.6	113.5	111.5	117.6	121.0	125.4	126.8	122.7	Dépenses personnelles en biens et services de consommation	1
104.6	105.6	108.1	106.5	106.7	110.6	112.9	117.0	117.4	114.5	Biens durables	2
107.0	110.1	111.2	112.1	110.1	114.5	116.0	119.4	120.2	117.5	Biens semi-durables	3
112.6	114.8	116.6	117.4	115.4	121.0	127.2	133.0	134.3	126.8	Biens non durables	4
107.8	108.9	110.9	112.2	110.0	118.5	120.1	123.0	125.3	121.7	Services	5
111.6	107.5	109.5	114.1	110.6	107.7	104.7	104.4	107.5	106.0	Dépenses publiques courantes en biens et services	6
104.4	102.3	105.8	106.1	104.7	105.6	106.1	107.9	106.2	106.5	Investissement des administrations publiques en capital fixe	7
109.9	108.0	113.6	115.2	111.7	120.1	122.5	126.0	124.4	123.2	Investissement des entreprises:	
125.8	126.3	136.3	139.4	132.5	144.7	147.8	153.5	152.8	149.7	Capital fixe	8
112.9	110.3	114.9	115.8	113.5	120.1	121.3	123.5	123.2	122.0	Construction résidentielle	9
94.4	90.9	92.9	94.3	93.1	98.6	101.9	103.9	101.3	101.4	Construction non résidentielle	10
										Machines et matériel	11
135.9	117.8	124.8	122.4	125.1	144.3	140.1	151.2	146.3	145.5	Exportations de biens et services	12
139.0	120.4	126.7	124.7	127.6	148.4	143.3	153.1	149.3	148.5	Marchandises	13
105.7	90.4	105.9	100.0	100.6	103.4	108.3	131.8	115.3	114.7	Invisibles	14
..	..	..	..	..	..	..	..	..	..	Moins: Importations de biens et services	15
..	..	..	..	..	..	..	..	..	..	Marchandises	16
..	..	..	..	..	..	..	..	..	..	Invisibles	17
<b>110.9</b>	<b>110.1</b>	<b>113.3</b>	<b>114.1</b>	<b>112.1</b>	<b>118.9</b>	<b>121.1</b>	<b>125.8</b>	<b>126.0</b>	<b>122.9</b>	<b>Produit intérieur brut au coût des facteurs</b>	<b>18</b>
<i>109.2</i>	<i>109.8</i>	<i>112.5</i>	<i>113.7</i>	<i>111.3</i>	<i>117.3</i>	<i>120.0</i>	<i>123.8</i>	<i>124.7</i>	<i>121.5</i>	<i>Demande intérieure finale</i>	<b>19</b>
1992					1993						
155.9	158.0	159.1	159.7	158.2	160.5					Dépenses personnelles en biens et services de consommation	1
114.7	115.9	115.7	117.0	115.8	118.3					Biens durables	2
185.5	185.3	184.1	184.7	184.9	185.3					Biens semi-durables	3
169.5	171.2	171.9	171.2	170.9	169.4					Biens non durables	4
156.0	159.2	162.3	163.9	160.4	167.1					Services	5
94.8	101.3	107.9	109.5	103.3	108.2					Dépenses publiques courantes en biens et services	6
68.9	70.0	67.1	68.4	68.6	67.4					Investissement des administrations publiques en capital fixe	7
114.9	115.1	112.9	112.3	113.8	108.4					Investissement des entreprises:	
222.0	224.4	226.0	227.6	225.0	220.5					Capital fixe	8
95.2	101.0	106.6	110.3	102.9	112.8					Construction résidentielle	9
50.4	48.3	44.0	42.6	46.2	42.8					Construction non résidentielle	10
										Machines et matériel	11
97.8	106.6	123.6	121.4	113.1	122.0					Exportations de biens et services	12
87.5	97.7	113.2	113.7	103.3	117.3					Marchandises	13
212.8	229.9	243.7	212.8	224.9	178.2					Invisibles	14
..	..	..	..	..	..					Moins: Importations de biens et services	15
..	..	..	..	..	..					Marchandises	16
..	..	..	..	..	..					Invisibles	17
<b>137.9</b>	<b>141.8</b>	<b>142.4</b>	<b>142.8</b>	<b>141.2</b>	<b>143.3</b>					<b>Produit intérieur brut au coût des facteurs</b>	<b>18</b>
<i>141.9</i>	<i>143.8</i>	<i>144.2</i>	<i>144.7</i>	<i>143.6</i>	<i>144.5</i>					<i>Demande intérieure finale</i>	<b>19</b>





**TABLEAU 31. Indices implicites de prix, produit intérieur brut au coût des facteurs**

Calculés à partir de données désaisonnalisées

1986 = 100.0

1988					1989					Numéro de matrice CANSIM 007426	N°
I	II	III	IV	Year Année	I	II	III	IV	Year Année		
105.7	106.8	107.8	109.2	107.4	109.6	111.4	112.5	113.1	111.6	Dépenses personnelles en biens et services de consommation	1
104.4	105.3	106.1	107.9	106.0	109.0	110.1	110.4	110.4	110.0	Biens durables	2
107.8	109.1	110.2	111.7	109.7	113.1	113.6	114.5	115.1	114.1	Biens semi-durables	3
105.2	106.1	107.1	107.2	106.4	107.1	109.3	110.6	111.3	109.6	Biens non durables	4
105.9	107.1	108.2	110.1	107.9	110.3	112.3	113.6	114.4	112.7	Services	5
106.4	107.1	108.2	109.7	107.9	110.1	112.7	113.0	114.8	112.7	Dépenses publiques courantes en biens et services	6
102.1	102.4	102.9	103.3	102.7	104.5	105.1	105.6	106.0	105.3	Investissement des administrations publiques en capital fixe	7
										Investissement des entreprises:	
105.7	106.5	106.9	109.0	107.0	110.2	110.0	110.2	111.1	110.4	Capital fixe	8
114.1	116.7	118.1	120.8	117.4	123.7	123.4	124.3	126.5	124.5	Construction résidentielle	9
108.7	110.0	110.6	112.5	110.5	114.3	115.1	115.3	116.4	115.3	Construction non résidentielle	10
96.6	95.6	95.5	97.0	96.2	96.3	95.9	95.5	95.4	95.8	Machines et matériel	11
100.6	100.2	101.8	102.2	101.2	103.0	104.2	102.6	101.6	102.8	Exportations de biens et services	12
99.6	99.3	101.3	101.6	100.4	102.1	103.1	101.0	99.7	101.5	Marchandises	13
107.1	106.9	105.1	105.9	106.3	109.2	111.7	113.1	114.4	112.1	Invisibles	14
97.2	96.2	95.9	96.1	96.3	96.4	97.1	95.9	95.5	96.2	Moins: Importations de biens et services	15
96.9	96.1	95.9	96.1	96.3	96.3	97.0	95.6	95.2	96.0	Marchandises	16
98.5	96.4	95.8	95.7	96.5	97.0	97.5	97.2	97.1	97.2	Invisibles	17
<b>107.3</b>	<b>108.3</b>	<b>109.9</b>	<b>111.5</b>	<b>109.3</b>	<b>111.9</b>	<b>113.8</b>	<b>114.5</b>	<b>115.3</b>	<b>113.9</b>	<b>Produit intérieur brut au coût des facteurs</b>	<b>18</b>
105.7	106.7	107.6	109.1	107.3	109.7	111.2	112.0	112.9	111.4	<i>Demande intérieure finale</i>	19
1992					1993						
119.7	120.1	120.7	121.3	120.4	121.4					Dépenses personnelles en biens et services de consommation	1
111.8	112.5	112.5	112.2	112.3	113.0					Biens durables	2
120.5	120.0	120.6	120.9	120.5	121.1					Biens semi-durables	3
117.3	117.9	118.9	120.2	118.6	120.5					Biens non durables	4
122.7	123.0	123.6	124.2	123.4	124.1					Services	5
126.5	127.3	128.2	129.0	127.7	128.9					Dépenses publiques courantes en biens et services	6
102.7	102.0	100.5	99.9	101.2	100.7					Investissement des administrations publiques en capital fixe	7
										Investissement des entreprises:	
107.3	106.4	105.5	105.4	106.2	105.6					Capital fixe	8
121.8	122.6	123.8	124.2	123.1	125.2					Construction résidentielle	9
118.8	119.0	119.1	118.5	118.9	119.9					Construction non résidentielle	10
89.5	87.7	85.5	86.3	87.2	86.7					Machines et matériel	11
99.7	100.6	100.9	103.7	101.3	104.1					Exportations de biens et services	12
96.8	97.7	98.1	101.2	98.5	101.4					Marchandises	13
121.6	122.3	122.7	124.1	122.7	125.4					Invisibles	14
96.6	97.8	97.9	100.5	98.2	100.8					Moins: Importations de biens et services	15
94.4	95.6	95.5	97.9	95.9	96.1					Marchandises	16
105.5	107.3	108.6	112.4	108.4	113.6					Invisibles	17
<b>120.5</b>	<b>120.3</b>	<b>120.8</b>	<b>121.4</b>	<b>120.7</b>	<b>121.1</b>					<b>Produit intérieur brut au coût des facteurs</b>	<b>18</b>
118.4	118.6	118.9	119.5	118.9	119.6					<i>Demande intérieure finale</i>	19

**TABLE 32. The Consumer Price Index, the Net Price Index and the Effective Tax Rate(1)**

Not seasonally adjusted

1986 = 100.0

No.	CANSIM matrix No 007431	1986					1987				
		I	II	III	IV	Year Année	I	II	III	IV	Year Année
<b>Consumer Price Index</b>											
1	All items	98.5	99.4	100.6	101.6	100.0	102.6	104.0	105.2	105.9	104.4
2	Durable goods	97.1	99.9	100.6	102.4	100.0	102.5	102.2	102.8	105.0	103.1
3	Semi-durable goods	98.6	99.7	100.4	101.4	100.0	102.3	103.6	104.3	105.6	104.0
4	Non-durable goods	100.2	99.1	100.0	100.8	100.0	102.5	104.6	105.4	105.4	104.5
5	Services	97.6	99.4	101.0	102.1	100.0	102.6	104.0	105.8	106.6	104.8
6	All items excluding food	98.8	99.4	100.4	101.4	100.0	102.2	103.8	105.2	106.1	104.3
7	All items excluding energy	97.6	99.4	100.9	102.1	100.0	102.9	104.1	105.3	106.0	104.6
8	All items excluding food and energy	97.6	99.5	100.9	102.0	100.0	102.6	104.0	105.3	106.4	104.6
<b>Net Price Index</b>											
9	All items	98.8	99.2	100.6	101.4	100.0	102.2	103.6	104.7	105.1	103.9
10	Durable goods	97.5	99.7	100.4	102.3	100.0	102.4	102.2	102.7	105.1	103.1
11	Semi-durable goods	98.7	99.7	100.4	101.3	100.0	102.2	103.5	104.2	105.5	103.9
12	Non-durable goods	100.8	98.7	99.9	100.7	100.0	102.3	104.0	104.6	104.3	103.8
13	Services	97.7	99.4	101.2	101.8	100.0	102.1	103.5	105.2	105.5	104.1
14	All items excluding food	99.1	99.3	100.4	101.1	100.0	101.8	103.2	104.4	105.1	103.6
15	All items excluding energy	97.8	99.3	101.0	102.0	100.0	102.6	103.7	104.8	105.2	104.1
16	All items excluding food and energy	97.9	99.4	100.9	101.8	100.0	102.2	103.4	104.7	105.4	103.9
<b>Effective Tax Rate (%)</b>											
17	All items	16.3	16.7	16.8	16.8	16.6	17.0	17.1	17.2	17.5	17.2
18	Durable goods	18.5	19.2	19.1	19.1	19.0	19.2	18.9	19.1	18.9	19.0
19	Semi-durable goods	11.7	11.8	11.8	11.9	11.8	11.9	11.9	12.0	11.9	11.9
20	Non-durable goods	19.6	20.9	20.5	20.4	20.4	20.6	21.0	21.3	21.6	21.1
21	Services	14.5	14.5	14.4	14.9	14.6	15.2	15.2	15.2	15.7	15.3
22	All items excluding food	18.5	19.1	18.9	19.2	18.9	19.5	19.6	19.7	20.1	19.7
23	All items excluding energy	16.9	17.2	17.0	17.2	17.1	17.4	17.5	17.6	17.9	17.6
24	All items excluding food and energy	19.3	19.8	19.6	19.9	19.7	20.1	20.3	20.4	20.8	20.4
<b>1990</b>											
<b>Consumer Price Index</b>											
1	All items	117.6	118.7	120.0	121.6	119.5	125.2	126.1	126.8	126.6	126.2
2	Durable goods	113.4	112.0	111.9	112.8	112.5	113.1	111.9	111.8	112.9	112.4
3	Semi-durable goods	116.1	117.0	118.1	118.1	117.3	127.1	128.7	129.4	128.0	128.3
4	Non-durable goods	117.3	119.0	120.2	122.6	119.8	125.7	127.8	128.6	126.1	127.1
5	Services	119.8	121.5	123.3	125.1	122.4	128.8	129.6	130.6	131.7	130.2
6	All items excluding food	118.2	119.5	120.8	122.8	120.3	126.1	126.9	127.9	128.3	127.3
7	All items excluding energy	118.1	119.0	120.3	121.4	119.7	125.2	126.5	127.1	127.1	126.5
8	All items excluding food and energy	118.9	120.0	121.3	122.7	120.7	126.2	127.5	128.4	129.0	127.8
<b>Net Price Index</b>											
9	All items	115.6	116.5	117.8	121.8	117.9	121.0	121.1	121.6	121.4	121.3
10	Durable goods	112.5	110.9	110.9	117.9	113.1	113.4	112.3	112.1	113.0	112.7
11	Semi-durable goods	115.5	116.3	117.4	118.9	117.0	118.8	120.3	120.5	119.0	119.7
12	Non-durable goods	113.1	114.1	115.3	120.7	115.8	119.6	119.3	119.5	116.7	118.8
13	Services	117.9	119.8	121.5	123.7	120.7	124.3	124.9	125.9	126.7	125.5
14	All items excluding food	115.7	116.7	116.1	122.5	118.3	121.0	120.9	121.7	121.9	121.4
15	All items excluding energy	115.9	116.6	118.0	121.2	117.9	120.8	121.4	121.7	121.4	121.3
16	All items excluding food and energy	116.4	117.2	118.6	122.5	118.7	121.4	121.8	122.4	122.8	122.1
<b>Effective Tax Rate (%)</b>											
17	All items	18.8	19.0	18.9	16.8	18.4	20.9	21.7	21.9	22.1	21.7
18	Durable goods	20.0	20.1	20.1	13.9	18.5	18.7	18.7	18.7	18.9	18.8
19	Semi-durable goods	12.3	12.4	12.4	11.0	12.0	19.6	19.6	20.0	20.1	19.8
20	Non-durable goods	24.8	25.5	25.4	22.2	24.5	26.5	28.9	29.4	30.0	28.7
21	Services	16.3	16.3	16.1	15.7	16.1	18.6	18.8	18.8	19.0	18.8
22	All items excluding food	21.6	21.8	21.7	19.3	21.1	23.9	24.8	25.0	25.2	24.7
23	All items excluding energy	19.3	19.5	19.4	17.2	18.9	21.3	22.0	22.2	22.5	22.0
24	All items excluding food and energy	22.3	22.5	22.3	19.8	21.7	24.4	25.3	25.5	25.7	25.2
<b>1991</b>											

See footnote(s) at end of statistical tables.





**TABLE 33. The Consumer Price Index, the Net Price Index Including Subsidies and the Effective Tax Rate(1)**

Not seasonally adjusted

1986 = 100.0

No.	CANSIM matrix No 007432	1986					1987				
		I	II	III	IV	Year Année	I	II	III	IV	Year Année
<b>Consumer Price Index</b>											
1	All items	98.5	99.4	100.6	101.6	100.0	102.6	104.0	105.2	105.9	104.4
2	Durable goods	97.1	99.9	100.6	102.4	100.0	102.5	102.2	102.8	105.0	103.1
3	Semi-durable goods	98.6	99.7	100.4	101.4	100.0	102.3	103.6	104.3	105.6	104.0
4	Non-durable goods	100.2	99.1	100.0	100.8	100.0	102.5	104.6	105.4	105.4	104.5
5	Services	97.6	99.4	101.0	102.1	100.0	102.6	104.0	105.8	106.6	104.8
6	All items excluding food	98.8	99.4	100.4	101.4	100.0	102.2	103.8	105.2	106.1	104.3
7	All items excluding energy	97.6	99.4	100.9	102.1	100.0	102.9	104.1	105.3	106.0	104.6
8	All items excluding food and energy	97.6	99.5	100.9	102.0	100.0	102.6	104.0	105.3	106.4	104.6
<b>Net Price Index</b>											
9	All items	98.9	99.2	100.6	101.4	100.0	102.2	103.6	104.6	105.1	103.9
10	Durable goods	97.5	99.7	100.4	102.4	100.0	102.4	102.3	102.7	105.1	103.1
11	Semi-durable goods	98.7	99.7	100.4	101.3	100.0	102.3	103.6	104.3	105.6	104.0
12	Non-durable goods	100.9	98.7	99.9	100.6	100.0	102.0	103.7	104.2	103.8	103.4
13	Services	97.8	99.4	101.2	101.8	100.1	102.2	103.5	105.3	105.6	104.2
14	All items excluding food	99.1	99.3	100.4	101.2	100.0	101.9	103.3	104.5	105.2	103.7
15	All items excluding energy	97.9	99.3	100.9	102.0	100.0	102.6	103.7	104.7	105.1	104.0
16	All items excluding food and energy	97.9	99.4	100.9	101.6	100.0	102.3	103.5	104.7	105.5	104.0
<b>Effective Tax Rate (%)</b>											
17	All items	18.9	19.3	19.2	19.4	19.2	19.5	19.7	19.8	20.1	19.8
18	Durable goods	19.1	19.8	19.7	19.6	19.6	19.7	19.4	19.6	19.4	19.5
19	Semi-durable goods	12.6	12.6	12.7	12.7	12.7	12.6	12.6	12.7	12.6	12.6
20	Non-durable goods	22.4	23.7	23.4	23.3	23.2	23.7	24.1	24.5	24.9	24.3
21	Services	18.0	16.0	17.9	18.3	16.1	18.5	18.6	18.6	19.1	18.7
22	All items excluding food	20.9	21.5	21.3	21.5	21.3	21.7	21.9	22.0	22.4	22.0
23	All items excluding energy	19.4	19.8	19.6	19.8	19.7	20.0	20.1	20.3	20.6	20.3
24	All items excluding food and energy	21.6	22.2	22.0	22.2	22.0	22.4	22.6	22.7	23.0	22.7
<b>1990</b>											
<b>1991</b>											
<b>Consumer Price Index</b>											
1	All items	117.6	118.7	120.0	121.6	119.5	125.2	126.1	126.8	126.6	126.2
2	Durable goods	113.4	112.0	111.9	112.8	112.5	113.1	111.9	111.8	112.9	112.4
3	Semi-durable goods	116.1	117.0	118.1	118.1	117.3	127.1	128.7	129.4	128.0	128.3
4	Non-durable goods	117.3	119.0	120.2	122.6	119.8	125.7	127.8	128.6	126.1	127.1
5	Services	119.8	121.5	123.3	125.1	122.4	128.8	129.6	130.6	131.7	130.2
6	All items excluding food	118.2	119.5	120.8	122.8	120.3	126.1	126.9	127.9	128.3	127.3
7	All items excluding energy	118.1	119.0	120.3	121.4	119.7	125.2	126.5	127.1	127.1	126.5
8	All items excluding food and energy	118.9	120.0	121.3	122.7	120.7	126.2	127.5	128.4	129.0	127.8
<b>Net Price Index</b>											
9	All items	115.9	116.7	118.1	119.6	117.6	121.4	121.5	121.9	121.7	121.6
10	Durable goods	112.5	111.0	110.9	111.8	111.6	113.5	112.3	112.1	113.1	112.8
11	Semi-durable goods	115.7	116.5	117.7	117.6	116.9	119.0	120.5	120.7	119.3	119.9
12	Non-durable goods	113.3	114.4	115.7	117.8	115.3	120.1	119.7	120.0	117.2	119.3
13	Services	118.4	120.0	122.0	123.2	120.9	124.8	125.4	126.3	127.1	125.9
14	All items excluding food	116.0	117.0	118.4	120.0	117.9	121.4	121.2	122.0	122.2	121.7
15	All items excluding energy	116.2	116.9	118.2	118.9	117.6	121.1	121.7	122.0	121.7	121.6
16	All items excluding food and energy	116.7	117.5	118.9	119.9	118.3	121.7	122.0	122.6	123.0	122.3
<b>Effective Tax Rate (%)</b>											
17	All items	21.1	21.3	21.2	21.1	21.2	23.2	24.0	24.2	24.4	24.0
18	Durable goods	20.5	20.6	20.6	19.6	20.3	19.1	19.1	19.2	19.4	19.2
19	Semi-durable goods	13.0	13.1	13.1	12.9	13.0	20.2	20.2	20.6	20.8	20.5
20	Non-durable goods	27.5	28.1	28.0	27.4	27.8	29.0	31.4	31.9	32.5	31.2
21	Services	19.3	19.4	19.3	19.6	19.4	21.8	21.9	21.9	22.1	21.9
22	All items excluding food	23.7	23.9	23.8	23.6	23.8	26.0	26.9	27.1	27.3	26.8
23	All items excluding energy	21.6	21.8	21.7	21.6	21.7	23.6	24.4	24.6	24.8	24.4
24	All items excluding food and energy	24.4	24.6	24.4	24.3	24.4	26.5	27.4	27.6	27.9	27.4

See footnote(s) at end of statistical tables.

**TABLEAU 33. L'indice de prix à la consommation, l'indice de prix net incluant les subventions et le taux effectif de taxe(1)**

Non désaisonnalisés

1986 = 100.0

1988					1989					Numéro de matrice CANSIM 007432	N°
I	II	III	IV	Year Année	I	II	III	IV	Year Année		
106.8	108.1	109.3	110.2	108.6	111.6	113.5	115.1	115.9	114.0	Indice de prix à la consommation	
105.4	106.1	107.0	109.5	107.0	110.6	111.4	112.0	113.1	111.8	Ensemble	1
107.1	109.2	109.7	110.8	109.2	112.8	113.7	114.8	115.1	114.1	Biens durables	2
106.2	107.6	108.8	108.1	107.7	109.6	112.6	114.4	114.3	112.7	Biens semi-durables	3
107.5	108.9	110.2	111.8	109.6	113.2	115.0	117.0	118.4	115.9	Biens non durables	4
107.0	108.5	109.5	110.7	108.9	112.0	114.0	115.8	116.9	114.7	Services	5
107.0	108.5	109.5	110.7	108.9	112.0	114.0	115.8	116.9	114.7	Ensemble sans les aliments	6
107.0	108.5	109.8	110.9	109.1	112.4	114.1	115.7	116.6	114.7	Ensemble sans l'énergie	7
107.4	108.9	110.2	111.7	109.6	113.1	114.9	116.6	117.8	115.6	Ensemble sans les aliments ni l'énergie	8
106.1	107.5	108.6	109.4	107.9	110.7	112.3	113.6	114.3	112.7	Indice de prix net	
105.4	106.2	106.8	109.4	107.0	110.3	111.0	110.9	111.9	111.0	Ensemble	9
107.3	109.2	109.7	110.8	109.3	112.8	113.6	114.5	114.7	113.9	Biens durables	10
104.6	105.8	106.8	106.1	105.8	107.1	109.3	110.4	110.3	109.3	Biens semi-durables	11
106.9	108.5	109.8	111.2	109.1	112.5	114.5	116.3	117.1	115.1	Biens non durables	12
106.2	107.7	108.6	109.8	108.1	111.0	112.7	114.0	114.8	113.1	Services	13
106.3	107.8	109.1	110.1	108.3	111.3	112.9	114.1	114.6	113.2	Ensemble sans les aliments	14
106.6	108.1	109.3	110.7	108.7	112.0	113.6	114.9	115.7	114.1	Ensemble sans l'énergie	15
										Ensemble sans les aliments ni l'énergie	16
19.9	19.9	20.0	20.1	20.0	20.2	20.5	20.8	21.1	20.7	Taux effectif de taxe (%)	
19.5	19.5	19.8	19.6	19.6	19.8	20.1	20.7	20.8	20.4	Ensemble	17
12.4	12.6	12.7	12.6	12.6	12.7	12.7	12.9	13.0	12.8	Biens durables	18
25.0	25.2	25.3	25.5	25.3	26.0	26.8	27.5	27.6	27.0	Biens semi-durables	19
18.7	18.5	18.5	18.7	18.6	18.7	18.6	18.7	19.3	18.8	Biens non durables	20
22.2	22.2	22.3	22.4	22.3	22.5	22.8	23.2	23.6	23.0	Services	21
20.4	20.4	20.5	20.5	20.5	20.7	20.9	21.3	21.7	21.2	Ensemble sans les aliments	22
22.9	22.9	23.0	23.1	23.0	23.2	23.5	23.9	24.3	23.7	Ensemble sans l'énergie	23
										Ensemble sans les aliments ni l'énergie	24
127.2	127.8	128.4	128.9	128.1	129.8					Indice de prix à la consommation	
113.2	113.9	113.2	114.7	113.6	115.9					Ensemble	1
129.3	129.4	129.2	128.6	129.1	130.3					Biens durables	2
126.9	127.8	128.7	128.5	128.0	129.7					Biens semi-durables	3
132.0	132.6	133.6	134.4	133.2	134.9					Biens non durables	4
128.8	129.3	130.0	130.7	129.7	131.5					Services	5
127.6	128.3	128.7	129.3	128.5	130.2					Ensemble sans les aliments	6
129.6	130.1	130.6	131.4	130.4	132.2					Ensemble sans l'énergie	7
										Ensemble sans les aliments ni l'énergie	8
122.1	122.6	123.0	123.4	122.8	124.2					Indice de prix net	
113.5	114.1	113.5	114.8	114.0	115.9					Ensemble	9
120.3	120.4	120.4	119.8	120.2	121.3					Biens durables	10
117.2	118.0	119.0	118.7	118.2	120.1					Biens semi-durables	11
127.4	127.8	128.6	128.6	128.1	128.8					Biens non durables	12
122.4	122.8	123.4	123.5	123.0	124.2					Services	13
122.0	122.5	122.9	122.9	122.6	123.8					Ensemble sans les aliments	14
123.2	123.7	124.1	124.2	123.8	124.9					Ensemble sans l'énergie	15
										Ensemble sans les aliments ni l'énergie	16
24.6	24.7	24.8	25.1	24.6	25.2					Taux effectif de taxe (%)	
19.3	19.3	19.3	19.5	19.4	19.6					Ensemble	17
20.9	21.0	20.8	20.8	20.9	20.9					Biens durables	18
33.2	33.2	33.1	33.2	33.2	32.9					Biens semi-durables	19
22.1	22.3	22.5	23.2	22.5	23.4					Biens non durables	20
27.6	27.7	27.7	28.3	27.8	28.4					Services	21
25.1	25.2	25.2	25.7	25.3	25.8					Ensemble sans les aliments	22
28.2	28.3	28.3	28.9	28.4	29.0					Ensemble sans l'énergie	23
										Ensemble sans les aliments ni l'énergie	24

Voir note(s) à la fin des tableaux statistiques.





## Footnotes

Table 1

1. Includes military pay and allowances. For detail, see Table 6.
2. Excludes profits of government business enterprises.
3. Includes profits (net of losses) of government business enterprises and other government investment income.
4. Includes value of physical change in farm inventories and accrued earnings of farm operators arising out of the operations of the Canadian Wheat Board. Includes also an arbitrary smoothing of crop production and standard seasonal adjustments for withdrawals of grain from farm stock and for the change in farm-held livestock and other inventories. Because of the arbitrary element, too precise an interpretation should not be given the seasonally adjusted figures of value of physical change on farm inventories and therefore the accrued net income of farm operators.
5. Includes net income of independent professional practitioners and imputed net rent on owner-occupied dwellings.
6. See footnote 4, Table 2.

Table 2

1. Includes defence expenditures. For amounts, see line 10, Table 10. Prior to 1991, includes Federal Sales Tax which is buried implicitly in the market price of goods and services. Starting in the first quarter 1991, excludes Goods and Services Tax reimbursed to federal departments.
2. Includes outlays on new durable assets such as buildings and highway construction by government, other than government business enterprises. Excludes defence construction and equipment which are defined as current expenditure.
3. Comprises capital expenditures by private and government business enterprises, private non-commercial institutions and outlays on new residential construction by individuals. Capital expenditure is defined to include all transfer costs on the sales and purchases of existing fixed assets.

## Notes

Tableau 1

1. Y compris solde et indemnités militaires. Détails au tableau 6.
2. Sans les bénéfices des entreprises publiques.
3. Y compris les bénéfices (pertes déduites) des entreprises publiques ainsi que les autres revenus de placements des administrations.
4. Y compris la valeur de la variation matérielle des stocks agricoles et les revenus comptables des exploitants agricoles résultant des activités de la Commission canadienne du blé. Comprend aussi un lissage arbitraire de la production culturale et des ajustements saisonniers normalisés visant les prélèvements de céréales sur les stocks agricoles et la variation des cheptels et des autres stocks détenus dans les fermes. En raison de cet élément arbitraire, on ne devrait pas donner une interprétation trop rigoureuse aux chiffres désaisonnalisés de la valeur de la variation des stocks agricoles et du revenu comptable net des exploitants agricoles.
5. Y compris le revenu net des personnes exerçant une profession pour propre compte et les loyers nets imputés des logements occupés par leur propriétaire.
6. Voir note 4, tableau 2.

Tableau 2

1. Comprend les dépenses militaires présentées à la ligne 10, tableau 10. Avant 1991, comprend la taxe fédérale de vente qui est enfouie implicitement dans le prix du marché des biens et services. À partir du premier trimestre 1991, exclut la taxe sur les produits et services remboursée aux ministères fédéraux.
2. Y compris les dépenses en biens durables neufs (comme les immeubles et les routes) des administrations publiques autres que les entreprises publiques. Ne comprend pas les installations et le matériel militaires, considérés comme dépenses courantes.
3. Comprend les dépenses d'investissement des entreprises privées, des entreprises publiques et des institutions non commerciales privées, ainsi que les dépenses de construction résidentielle neuve des particuliers. Les dépenses d'investissement comprennent tous les frais de mutation relatifs à la vente et à l'achat d'immobilisations existantes.

**Footnotes – Continued****Table 2 – Concluded**

4. The book value of inventories is deflated to remove the effect of price changes and the derived "physical" change is then valued at average prices of the current period to obtain the value of physical change. The difference between this value of physical change and the change in book value is called the inventory valuation adjustment (see line 6, Table 1).
5. See footnote 4, Table 1.

**Table 3**

1. See footnote 2, Table 2.
2. See footnote 3, Table 2.

**Table 4**

1. See also Table 20.
2. Gross National Product at 1986 prices can be calculated from 1986 on by deflating net investment income from non-residents with the overall Gross Domestic Product implicit price index and adding the result to Gross Domestic Product at 1986 prices.

**Table 5**

1. As of the first quarter of 1987, this item is the adjustment to take account of the move to an accrual basis of the agricultural subsidies and of the earnings of farm operators arising out of the operations of the Canadian Wheat Board. See also footnote 1, Table 6.
2. A positive figure indicates a source of savings made available to the economy by non-residents.
3. For a breakdown between government and business, see Table 16.

**Table 6**

1. This item differs from line 4, Table 1, by excluding the "adjustment on farm income". See footnote 1, Table 5.
2. Includes all interest on the public debt paid by government to persons.

**Notes – suite****Tableau 2 –fin**

4. La valeur comptable des stocks est dégonflée de façon à supprimer l'effet des variations de prix. La variation "matérielle" ainsi obtenue est ensuite évaluée aux prix moyens de la période courante, ce qui permet d'obtenir la valeur de la variation matérielle. La différence entre cette valeur de la variation matérielle et la variation de la valeur comptable est appelée ajustement de la valeur des stocks (voir ligne 6, tableau 1).
5. Voir note 4, tableau 1.

**Tableau 3**

1. Voir note 2, tableau 2.
2. Voir note 3, tableau 2.

**Tableau 4**

1. Voir également le tableau 20.
2. Le produit national brut aux prix de 1986 peut être calculé, de 1986 à aujourd'hui, en dégonflant les revenus nets de placements des non-résidents avec l'indice implicite de prix du produit intérieur brut et en ajoutant ce résultat au produit intérieur brut aux prix de 1986.

**Tableau 5**

1. À partir du premier trimestre de 1987, cette rubrique vise l'ajustement apporté pour tenir compte du passage sur une base d'exercice des subventions agricoles et des revenus des exploitants agricoles résultant des activités de la Commission canadienne du blé. Voir également note 1, tableau 6.
2. Un chiffre positif indique une source d'épargne mise à la disposition de l'économie par les non-résidents.
3. Pour une ventilation entre le secteur des administrations publiques et celui des entreprises, voir le tableau 16.

**Tableau 6**

1. Cette rubrique diffère de la ligne 4, tableau 1, en ce qu'elle exclut "l'ajustement relatif au revenu agricole". Voir note 1, tableau 5.
2. Y compris tous les intérêts sur la dette publique payés par les administrations publiques aux particuliers.



## Footnotes – Continued

Table 6 – Concluded

3. Charitable and other contributions and bad debt write-offs.
4. This item is the “transfer” portion of interest on consumer debt.

Table 9

1. Following accepted international practice, the two aggregates “interest on the public debt” and “government investment income” are measured on a *gross* basis in the Income and Expenditure Accounts. This means that if a particular government body (federal, provincial, local or hospital) borrowed money by issuing a bond and deposited all the funds in an interest-bearing bank account, both aggregates would be higher in subsequent periods. Another relevant example is that of government business enterprises, some of which borrow directly on capital markets while others borrow indirectly, through their parent governments. *Ceteris paribus*, governments with enterprises in the latter category will tend to have higher “interest on the public debt” as well as higher “government investment income”. Given the treatment of these two aggregates on a *gross* basis, intergovernmental comparisons should be carried out on the basis of *net* interest charges, calculated as “interest on the public debt” minus “government investment income”.
2. Includes capital consumption allowances as shown in line 16.
3. Includes net purchase of existing non-financial assets.

Table 10

1. See footnote 3, Table 9.
2. Includes capital consumption allowances as shown in line 20. Prior to 1991, also includes Federal Sales Tax which is buried implicitly in the market price of goods and services. Starting in the first quarter 1991, excludes Goods and Services Tax reimbursed to federal departments.
3. See footnote 3, Table 9.

## Notes – suite

Tableau 6 – fin

3. Dons de charité, autres contributions et amortissement des mauvaises créances.
4. Il s'agit de la partie “transferts” des intérêts sur la dette de consommation.

Tableau 9

1. Selon la pratique internationale en vigueur, les deux agrégats “service de la dette publique” et “revenus de placements des administrations” sont mesurés sur une base *brute* dans les comptes des revenus et dépenses. Cela signifie que si une administration quelconque (fédérale, provinciale, locale ou hôpital) emprunte de l'argent par émission d'obligation et dépose les fonds obtenus dans un compte de banque versant des intérêts, les deux agrégats seraient plus élevés dans les périodes ultérieures. Un autre exemple pertinent est celui des entreprises publiques, dont certaines financent leur dette en empruntant directement sur le marché des capitaux alors que d'autres empruntent indirectement, par l'entremise de leur gouvernement. Toutes choses étant égales par ailleurs, les gouvernements propriétaires d'entreprises dans cette dernière catégorie auront tendance à afficher un “service de la dette publique” et des “revenus de placements” plus élevés. Étant donné le traitement de ces deux agrégats sur une base *brute*, les comparaisons entre administrations devraient être effectuées sur la base des frais *nets* d'intérêt, calculés comme le “service de la dette publique” moins les “revenus de placements des administrations”.
2. Comprennent les provisions pour consommation de capital figurant à la ligne 16.
3. Y compris l'achat net d'actifs existants non financiers.

Tableau 10

1. Voir note 3, tableau 9.
2. Comprennent les provisions pour consommation de capital figurant à la ligne 20. Avant 1991, comprend aussi la taxe fédérale de vente qui est enfouie implicitement dans le prix du marché des biens et services. À partir du premier trimestre 1991, exclut la taxe sur les produits et services remboursée aux ministères fédéraux.
3. Voir note 3, tableau 9.



**Footnotes – Continued****Table 11**

1. See footnote 1, Table 9.
2. Includes capital consumption allowances as shown in line 19.
3. See footnote 3, Table 9.

**Table 12**

1. Up to the fourth quarter of 1986, the quarterly figures of real property taxes were obtained by dividing annual totals by four. Because in recent years changes in real property tax rates have been generally upward, this treatment gave rise to a fictitious seasonality between the fourth and first quarters in the seasonally adjusted series. For the period beginning with the first quarter of 1987, the figures are obtained using a new constrained quadratic minimization approach. In this new approach, the transition between annual totals is smoothed over a number of quarters instead of concentrating the entire transition in the first quarter.
2. See footnote 1, Table 9.
3. Includes capital consumption allowances as shown in line 19.
4. See footnote 3, Table 9.

**Table 13**

1. See footnote 1, Table 9.
2. Includes capital consumption allowances as shown in line 10.
3. See footnote 3, Table 9.

**Table 14**

1. See footnote 3, Table 9.

**Table 15**

1. Includes undistributed earnings accruing to non-residents

**Notes – suite****Tableau 11**

1. Voir note 1, tableau 9.
2. Comprennent les provisions pour consommation de capital figurant à la ligne 19.
3. Voir note 3, tableau 9.

**Tableau 12**

1. Jusqu'au quatrième trimestre de 1986, les estimations trimestrielles des impôts fonciers étaient obtenues en divisant les chiffres annuels par quatre. Comme les changements des taux ont en général relevé le niveau des impôts fonciers au cours des dernières années, il en résultait une saisonnalité fictive entre les quatrième et premier trimestres dans les séries désaisonnalisées. À partir de 1987, les données sont obtenues à l'aide d'une nouvelle méthode de minimisation quadratique sous contrainte; la transition entre les totaux annuels est lissée sur un certain nombre de trimestres, auparavant toute concentrée au premier trimestre de l'année.
2. Voir note 1, tableau 9.
3. Comprennent les provisions pour consommation de capital figurant à la ligne 19.
4. Voir note 3, tableau 9.

**Tableau 13**

1. Voir note 1, tableau 9.
2. Comprennent les provisions pour consommation de capital figurant à la ligne 10.
3. Voir note 3, tableau 9.

**Tableau 14**

1. Voir note 3, tableau 9.

**Tableau 15**

1. Y compris les bénéfices non répartis allant aux non-résidents.

**Footnotes – Continued****Table 16**

1. See footnote 2, Table 2.
2. Due to methodological changes, for the years 1981 to 1984 this series includes special balancing adjustments. For details on the methodological changes, see the article in the third quarter 1989 edition of this publication.
3. See footnote 3, Table 2.

**Table 17**

1. See footnote 2, Table 2.
2. See footnote 2, Table 16.
3. See footnote 3, Table 2.

**Table 18**

1. Up to the fourth quarter of 1983, the value of change in non-farm business inventories is seasonally adjusted at the aggregate level. For the period beginning with the first quarter of 1984, the aggregate value of change is the sum of the seasonally adjusted components.
2. Includes an arbitrary smoothing of crop production and standard seasonal adjustments for withdrawals of grain from farm stock and for the change in farm-held livestock and other inventories. Because of the arbitrary element, too precise an interpretation should not be given to the seasonally adjusted figures.

**Table 19**

1. See footnote 1, Table 18.
2. See footnote 2, Table 18.

**Table 20**

1. Includes withholding taxes, pension receipts and personal remittances from abroad.

**Notes – suite****Tableau 16**

1. Voir note 2, tableau 2.
2. Pour la période 1981-1984, cette série comprend des ajustements spéciaux en raison de changements méthodologiques. Pour plus de renseignements sur les changements méthodologiques, voir l'article qui a paru dans l'édition du troisième trimestre de 1989 de cette publication.
3. Voir note 3, tableau 2.

**Tableau 17**

1. Voir note 2, tableau 2.
2. Voir note 2, tableau 16.
3. Voir note 3, tableau 2.

**Tableau 18**

1. Jusqu'au quatrième trimestre de 1983, la valeur de la variation matérielle des stocks des entreprises non agricoles est désaisonnalisée au niveau global; à partir de 1984, elle est la résultante de la somme des composantes désaisonnalisées individuellement.
2. Comprend un lissage arbitraire de la production culturale et des ajustements saisonniers normalisés visant les prélèvements de céréales sur les stocks agricoles et la variation des cheptels et des autres stocks détenus dans les fermes. En raison de cet élément arbitraire, on ne devrait pas donner une interprétation trop rigoureuse aux chiffres désaisonnalisés.

**Tableau 19**

1. Voir note 1, tableau 18.
2. Voir note 2, tableau 18.

**Tableau 20**

1. Comprennent les retenues fiscales, les pensions reçues et les versements des particuliers reçus de l'étranger.

## Footnotes – Continued

Table 20 – Concluded

- Includes withholding taxes paid to foreign governments, personal remittances, government official contributions and government pension payments.
- With the first quarter 1991 estimates, the Balance of Payments Division released revised estimates covering the period 1980 to date for *Net inheritances and migrants' funds and Surplus(+)* or deficit (-) on current account as per "Canadian Balance of International Payments". The revised estimates for the period 1987 to date are included in Table 20 of this publication. Those for the earlier years are as follows:

## Net inheritances and migrants' funds

	I	II	III	IV	Year Année
1980	144	204	192	188	182
1981	232	280	488	364	341
1982	772	476	336	352	484
1982	280	184	220	260	236
1984	280	324	304	220	282
1985	256	424	316	252	312
1986	292	300	308	472	343

## Surplus (+) or deficit (-) on current account as per "Canadian Balance of International Payments"

	I	II	III	IV	Year Année
1980	-2204	--4532	-92	-328	-1789
1981	-3484	-8636	-10540	-4892	-6888
1982	-1728	2852	4776	2116	2004
1983	3508	5972	-512	-560	2102
1984	-1788	212	4880	3440	1686
1985	316	-940	-7120	-4636	-3095
1986	-11492	-10036	-10416	-13632	-11394

Table 21

- The implicit price indexes, derived by dividing the value figures in current dollars by the constant dollar figures, are currently weighted price indexes. They reflect not only pure price changes, but also changing expenditure patterns within and between major groups. Quarter-to-quarter comparisons based on the seasonally adjusted data are less subject to the problem of shifting weights than are similar comparisons based on data unadjusted for seasonality and therefore may be used as indicators of price change.

## Notes – suite

Tableau 20 – Fin

- Comprennent les retenues fiscales versées aux gouvernements étrangers, les versements des particuliers, les contributions officielles des administrations publiques et les pensions versées par celles-ci.
- Avec la parution des estimations du premier trimestre de 1991, la Division de la balance des paiements a publié des estimations révisées pour la période 1980 à jour de la valeur nette des successions et des capitaux des migrants et des excédent (+) ou déficit (-) au compte courant d'après la "balance canadienne des paiements internationaux". Les estimations révisées pour la période 1987 à jour font partie du tableau 20 de cette publication. Celles des années précédentes sont les suivantes:

## Valeur nette des successions et des capitaux des migrants

## Excédent (+) ou déficit (-) au compte courant d'après la "balance canadienne des paiements internationaux"

Tableau 21

- Les indices implicites de prix, qui s'obtiennent en divisant les valeurs en dollars courants par les valeurs en dollars constants, sont des indices de prix à pondération courante. Ils rendent compte non seulement des variations de prix, mais aussi de l'évolution des régimes de dépenses dans les principaux groupes et entre ces derniers. Les changements trimestriels des indices implicites fondés sur des données désaisonnalisées sont moins touchés par les variations de poids que ne le sont ceux basés sur des données non désaisonnalisées et peuvent donc être utilisés pour évaluer les variations de prix.



## Footnotes – Continued

Table 22

1. Fixed-weighted or base-weighted indexes use the pattern of expenditure in the base periods (1971 weights for the period 1971-1980, 1981 weights for the period 1981-1985 and 1986 weights from 1986 on) to aggregate the detailed price indexes in each period. The indexes therefore represent price change among periods using a constant set of weights: the price movement of the fixed-weighted indexes is not affected by compositional changes in expenditures among components and periods as can be the case with the implicit indexes. The weights used have been as follows:

	1971	1981	1986	
Personal expenditure	58.6	55.3	59.0	Dépenses personnelles
Durable goods	8.2	7.9	8.8	Biens durables
Semi-durable goods	7.7	6.2	6.1	Biens semi-durables
Non-durable goods	18.4	16.8	16.6	Biens non durables
Services	24.3	24.4	27.5	Services
Government current expenditure on goods and services	19.5	19.4	19.9	Dépenses publiques courantes en biens et services
Government investment in fixed capital	4.0	2.6	2.5	Investissement des administrations en capital fixe
Non-residential construction	3.5	2.2	2.0	Construction non résidentielle
Machinery and equipment	0.5	0.4	0.5	Machines et matériel
Business investment in fixed capital	17.7	21.6	17.7	Investissement des entreprises en capital fixe
Residential construction	4.8	5.8	6.1	Construction résidentielle
Non-residential construction	6.3	7.7	5.1	Construction non résidentielle
Machinery and equipment	6.6	8.1	6.5	Machines et matériel
Exports of goods and services	23.5	27.3	27.4	Exportations de biens et services
Imports of goods and services	-23.3	-26.2	-26.5	Importations de biens et services
GDP, excluding the value of physical change in inventories	100.0	100.0	100.0	PIB, sans la valeur de la variation matérielle des stocks
Final domestic demand	99.8	98.9	99.2	Demande intérieure finale

Table 23

1. Chain indexes measure price change between two consecutive periods, using as weights the composition of expenditure in the first of the two periods. In this table, quarterly indexes are calculated with quarterly weights, and linked quarterly, while annual indexes are calculated with annual weights and are linked annually. Chain indexes contrast with the fixed-weighted indexes in Table 22, using weights of the base period, currently 1986, and the implicit indexes in Table 21, which use weights of the current period. Percentage changes in the chain indexes reflect price change unaffected by compositional changes between the consecutive periods, that is, between years for the annual series or from quarter to quarter for the quarterly series.

## Notes – suite

Tableau 22

1. Les indices à pondération fixe ou à pondération d'année de base utilisent pour chacune des périodes la composition des dépenses de la période de référence (poids de 1971 pour la période 1971-1980, poids de 1981 pour la période 1981-1985 et poids de 1986 depuis 1986) pour l'agrégation des indices de prix individuels. Les indices mesurent la variation de prix entre des périodes où la pondération est maintenue constante; les variations de prix des indices à pondération fixe ne sont pas affectées par les changements dans la composition des dépenses entre les périodes et les composantes comme dans le cas des indices implicites. Les poids suivants ont été utilisés:

Tableau 23

1. Les indices en chaîne mesurent la variation de prix entre deux périodes successives, utilisant comme pondération la composition des dépenses de la première des deux périodes. Dans ce tableau, les indices trimestriels sont calculés à partir d'une pondération trimestrielle et raccordés trimestriellement alors que les indices annuels sont calculés à partir d'une pondération annuelle et raccordés annuellement. Les indices en chaîne se distinguent des indices à pondération fixe du tableau 22, dont la pondération est celle de la période de base (présentement 1986) et des indices implicites du tableau 21, à pondération courante. Les variations en pourcentage des indices en chaîne traduisent les variations de prix sans l'effet des changements dans la composition des dépenses entre périodes successives, d'une année ou d'un trimestre à l'autre, selon qu'il s'agit de séries annuelles ou trimestrielles.

## Footnotes – Continued

Table 24

1. Chain volume indexes measure "inflation-adjusted" expenditure change between any two consecutive periods, evaluated using constant prices from the first of the two periods. Measures so calculated, for pairs of adjacent quarters, are linked together in a chain to form a single index, which is scaled arbitrarily to equal 100 in 1986. The chief advantage of these indexes, compared to "GDP at 1986 prices", is that expenditure categories are deflated using constant prices from a more recent base period. In times when relative prices are changing rapidly, these measures can provide a better indicator of quarter-to-quarter changes in the volume of economic activity. However, quarterly chain indexes may be less appropriate for longer-term, multi-period comparisons.

Table 25

1. This is equal to indirect taxes less subsidies as recorded in Table 1, line 8.

Table 27

1. The effective tax rate for a particular component of GDP at Factor Cost is defined as the amount of indirect taxes less subsidies allocated to that component expressed as a percentage of that component before tax.

Table 28

1. Indirect taxes less subsidies at 1986 prices are calculated by applying the effective tax rates from 1986, at a detailed commodity level, to corresponding components of GDP at Factor Cost in 1986 prices.

Table 32

1. The net price indexes in this table indicate changes in the cost of the consumer price index "basket of goods and services" after excluding the portion of the price paid which goes to governments, whether directly or indirectly, via the means of indirect taxes net of subsidies. Lines 1 to 8 originate in **Consumer Prices and Price Indexes**, Catalogue 62-010, quarterly. The derivation of the statistics in the other

## Notes – suite

Tableau 24

1. Les indices de volume en chaîne mesurent les variations des dépenses corrigées de l'inflation entre deux périodes consécutives et évaluées au moyen des prix constants de la première des deux périodes. Les mesures ainsi calculées, pour des paires de trimestres adjacents, sont raccordées en une chaîne pour former un indice qui est posé arbitrairement comme égal à 100 en 1986. Le principal avantage de ces indices comparativement au "PIB aux prix de 1986" est que les différentes catégories de dépense sont déflatées avec des prix constants d'une période de base plus récente. Lorsque les prix relatifs fluctuent rapidement, ces mesures peuvent donner une meilleure indication des variations d'un trimestre à l'autre du volume de l'activité économique. Par contre, les indices en chaîne trimestriels peuvent moins bien convenir aux comparaisons à plus long terme sur plusieurs périodes.

Tableau 25

1. Égal aux impôts indirects moins subventions tels que rapportés à la ligne 8 du Tableau 1.

Tableau 27

1. Le taux effectif de taxe pour une composante particulière du PIB au coût des facteurs est défini comme le montant des impôts indirects moins subventions alloué à cette composante exprimé en pourcentage de cette composante avant taxe.

Tableau 28

1. Les impôts indirects moins subventions aux prix de 1986 sont calculés en appliquant les taux effectifs de taxe à partir de 1986, à un niveau de détail par produit, aux composantes correspondantes du PIB au coût des facteurs aux prix de 1986.

Tableau 32

1. Les indices de prix nets dans ce tableau indiquent les variations dans le coût du panier de biens et services de l'indice des prix à la consommation après exclusion de la portion du prix qui retourne aux administrations, directement ou indirectement, par l'entremise des impôts indirects nets des subventions. Les lignes 1 à 8 proviennent de **Prix à la consommation et Indices des prix**, 62-010 au catalogue, trimestriel. La façon de calculer les chiffres aux

## Footnotes – Concluded

### Table 32

lines is explained in the article “The Allocation of Indirect Taxes and Subsidies to Components of Final Expenditure,” Catalogue 13-001, third quarter 1990.

### Table 33

1. The net price indexes in this table are similar to those in Table 32, but exclude only the portion of the price which is accounted for by indirect taxes. Subsidies are *not netted out* in this case. See also footnote 1, Table 32.

## Notes – fin

### Tableau 32

autres lignes est expliquée dans l'article “La répartition des impôts indirects et subventions aux composantes de la dépense finale”, 13-001 au catalogue, troisième trimestre 1990.

### Tableau 33

1. Les indices de prix nets dans ce tableau sont semblables à ceux du tableau 32, mais excluent seulement la portion du prix que les impôts indirects représentent. Les subventions *ne sont pas déduites* dans ce cas-ci. Voir aussi note 1, tableau 32.



# No other monthly report on the Canadian Economy has this much to offer

## Canadian Economic Observer

The most extensive and timely information source for people who want objective facts and analysis on the Canadian Economy... every month.

### Current economic conditions

Brief, "to the point" a current update summary of the economy's performance including trend analyses on employment, output, demand and the leading indicator.

### Feature articles

In-depth research on current business and economic issues: business cycles, employment trends, personal savings, business investment plans and corporate concentration.

### Statistical summary

Statistical tables, charts and graphs cover national accounts, output, demand, trade, labour and financial markets.

### Regional analysis

Provincial breakdowns of key economic indicators.

### International overview

Digest of economic performance of Canada's most important trading partners — Europe, Japan and the U.S.

### Economic and statistical events

Each month, CEO also publishes a chronology of current events that will affect the economy, and information notes about new products from Statistics Canada.

### Consult with an expert

The names and phone numbers of the most appropriate Statistics Canada contacts are provided with each data table in the statistical summary; not only can you read the data and the analysis, you can talk to the experts about it.

## The Canadian Economic Observer

(Catalogue no. 11-010) is \$220 annually in Canada, US\$260 in the United States and US\$310 in other countries.

To order, write Publication Sales, Statistics Canada, Ottawa, Ontario, K1A 0T6 or contact the nearest Statistics Canada Regional Reference Centre listed in this publication.

For faster service, fax your order to 1-613-951-1584. Or call toll free at 1-800-267-6677 and use your VISA or MasterCard.

# La seule publication à vous offrir autant d'information sur l'économie canadienne

## L'Observateur économique canadien

La revue la plus complète et la plus à jour qui soit pour les gens qui désirent des renseignements objectifs et une analyse de l'économie canadienne... chaque mois.

### Les conditions économiques actuelles

Résumé bref et incisif de l'actualité économique du mois, comportant l'analyse des tendances de l'emploi, de la production, de la demande et de l'indicateur avancé.

### Les études spéciales

Recherche approfondie sur les questions du domaine des affaires et de l'économie : cycles économiques, tendances de l'emploi, épargne personnelle, projets d'investissement et concentration des sociétés.

### L'aperçu statistique

Tableaux, graphiques et diagrammes englobant les statistiques des comptes nationaux, de la production, de la demande, du commerce, de l'emploi et des marchés financiers.

### L'analyse régionale

Ventilation par province des indicateurs économiques stratégiques.

### Le survol de l'économie internationale

Un sommaire du rendement de l'économie des partenaires commerciaux du Canada, comme l'Europe, le Japon et les États-Unis.

### Événements économiques et statistiques

Chaque mois, L'OEC publie une chronologie des événements qui influenceront l'économie de même que des renseignements sur les nouveaux produits de Statistique Canada.

### Consultez un expert

Les noms et numéros de téléphone des personnes-ressources figurent à chaque tableau de l'aperçu statistique; non seulement pouvez-vous lire les données et l'analyse, mais vous pouvez de plus discuter du sujet avec les experts de Statistique Canada.

## L'Observateur économique canadien.

(n° 11-010 au catalogue) coûte 220 \$ l'abonnement annuel au Canada, 260 \$ US aux États-Unis et 310 \$ US dans les autres pays.

Pour commander, veuillez écrire à Vente des publications, Statistique Canada, Ottawa (Ontario), K1A 0T6 ou communiquer avec le Centre régional de consultation de Statistique Canada le plus près (voir la liste figurant dans la présente publication).

Pour un service plus rapide, commandez par télécopieur au 1-613-951-1584. Ou composez sans frais le 1-800-267-6677 et utilisez votre carte VISA ou MasterCard.









Catalogue Number	Title	Frequency/ Release Date	Annual Subscription or Book Price			Qty	Total \$
			Canada \$	United States US\$	Other Countries US\$		
<b>ENVIRONMENT</b>							
11-509E	Human Activity and the Environment, 1991	Occasional 09/91	35.00	42.00	49.00		
11-526	Households and the Environment, 1991	Occasional 07/92	23.95	28.95	33.95		
11-527E	Databases for Environmental Analysis: Government of Canada	Occasional 12/92	55.00	66.00	77.00		
11-528E	Environmental Perspectives 1993: Studies and Statistics	Occasional 03/93	25.00	30.00	35.00		
<b>PACKAGES: PUBLICATIONS WITH DISKETTES</b>							
10-294	National Income and Expenditure Accounts - Quarterly Estimates, 1985-1992 plus corresponding diskette with every issue of 13-001	Quarterly (4 issues)	200.00	240.00	280.00		
10-297	National Income and Expenditure Accounts - Annual Estimates, 1980-1991 plus corresponding diskette for 13-201	Annual 08/93	119.00	143.00	167.00		
10-299	Provincial Economic Accounts - Annual Estimates, 1981-1991 plus corresponding diskette for 13-213	Annual 03/93	120.00	144.00	168.00		
10-300	Financial Flow Accounts - Quarterly Estimates, 1989-1992 plus corresponding diskette with every issue of 13-014	Quarterly (4 issues)	340.00	408.00	476.00		
10-301	National Balance Sheet Accounts - Annual Estimates, 1982-1991 plus corresponding diskette for 13-214	Annual 02/93	95.00	114.00	133.00		
<b>SPECIAL PUBLICATION PACKAGES</b>							
10-213	Provincial Economic Accounts - Annual Estimates (13-213) and Preliminary Estimates (13-213P)	Annual	53.00	64.00	74.00		
10-214	National Balance Sheet Accounts - Annual Estimates (13-214) and Preliminary Estimates (13-214P)	Annual	44.00	53.00	62.00		
						<b>SUBTOTAL</b>	
Canadian customers add 7% Goods and Services Tax. GST No. R121491807						<b>GST (7%)</b>	
Please note that discounts are applied to the price of the publication and not to the total amount which might include special shipping and handling charges and the GST.						<b>GRAND TOTAL</b>	
Cheque or money order should be made payable to the Receiver General for Canada/Publications. Canadian clients pay in Canadian funds. Clients from the United States and other countries pay total amount in US funds drawn on a US bank.							
Order completed by:						Date:	
<b>Subscriptions will begin with the next issue.</b>							
For faster service			1-800-267-6677		VISA and MasterCard Accounts		PF 03551 08/93







Numéro au catalogue	Titre	Fréquence de parution/ Date de parution	Abonnement annuel ou prix de la publication			Qté	Total \$
			Canada \$	États-Unis \$US	Autres pays \$US		
<b>ENVIRONNEMENT</b>							
11-509F	Activité humaine et l'environnement, 1991	Hors série 09/91	35,00	42,00	49,00		
11-526	Les ménages et l'environnement, 1991	Hors série 07/92	23,95	28,95	33,95		
11-527F	Bases de données pour l'analyse environnementale: gouvernement du Canada	Hors série 12/92	55,00	66,00	77,00		
11-528F	Perspectives sur l'environnement, 1993: Études et statistiques	Hors série 03/93	25,00	30,00	35,00		
<b>ENSEMBLE: PUBLICATIONS AVEC DISQUETTES</b>							
10-294	Comptes nationaux des revenus et dépenses - Estimations trimestrielles, 1985-1992 plus disquette correspondante à chaque numéro de 13-001	Trimestriel 4 numéros	200,00	240,00	280,00		
10-297	Comptes nationaux des revenus et dépenses - Estimations annuelles, 1980-1991 plus disquette correspondante de 13-201	Annuel 08/93	119,00	143,00	167,00		
10-299	Comptes économiques provinciaux - Estimations annuelles, 1981-1991 plus disquette correspondante de 13-213	Annuel 03/93	120,00	144,00	168,00		
10-300	Comptes des flux financiers - Estimations trimestrielles, 1989-1992 plus disquette correspondante à chaque numéro de 13-014	Trimestriel 4 numéros	340,00	408,00	476,00		
10-301	Comptes du bilan national - Estimations annuelles, 1982 - 1991 plus disquette correspondante de 13-214	Annuel 02/93	95,00	114,00	133,00		
<b>ENSEMBLE SPÉCIAL DE PUBLICATIONS</b>							
10-213	Comptes économiques provinciaux - Estimations annuelles (13-213) et Estimations préliminaires (13-213P)	Annuel	53,00	64,00	74,00		
10-214	Comptes du bilan national - Estimations annuelles (13-214) et Estimations préliminaires (13-214P)	Annuel	44,00	53,00	63,00		
					<b>SUBTOTAL</b>		
Les clients canadiens ajoutent la taxe de 7 % sur les produits et services. TPS N° R121491807					<b>TPS (7%)</b>		
Veuillez noter que les réductions s'appliquent au prix des publications et non au total général; ce dernier pouvant inclure des frais de port et de manutention particuliers et la TPS.					<b>TOTAL GÉNÉRAL</b>		
Le chèque ou mandat-poste doit être fait à l'ordre du Receveur général du Canada - Publications. Les clients canadiens paient en dollars canadiens; les clients à l'étranger paient le montant total en dollars US tirés sur une banque américaine.							
Commande remplie par:					Date:		
Tout abonnement débute avec le prochain numéro à paraître.							
Pour un service plus rapide, composez			 <b>1-800-267-6677</b> 		Comptes VISA et MasterCard		PF 03551 08/93



# ENVIRONMENTAL

## PERSPECTIVES

**E**very one is concerned about the depletion of the ozone layer, contamination of our environment with toxic wastes and the loss of species. But, how much do you really know about some of the major environmental interactions in Canada?

Statistics Canada has just released a new publication entitled *Environmental Perspectives 1993: Studies and Statistics*. Based on results of recently conducted surveys and studies, this new release is written to help you understand some of today's most topical environmental concerns. This 100-page publication explores five themes:

- industrial impacts on the environment
- agricultural land use
- household environmental behaviour
- waste management and recycling
- natural resource accounting

Its 13 chapters are filled with in-depth analysis which is augmented by explanatory tables and charts for easy understanding.

In this one-of-a-kind report, you will discover such provoking facts as:

- 9% (by weight) of waste collected by municipalities with a population greater than 50,000 was recycled in 1990
- only 15% of Canadian households report that at least one member uses public transit to travel to and from work
- the generation of electricity was the single largest source of greenhouse gases of all industrial activity in 1985

*Environmental Perspectives* (cat. no. 11-528E) costs only \$25 in Canada, US\$30 in the United States, and US\$35 in other countries.

To order a copy, please write to: Marketing Division, Publication Sales, Statistics Canada, Ottawa, Ontario, K1A 0T6. Or fax your order to (613) 951-1584. This publication is also available through your nearest Statistics Canada Reference Centre listed in this publication.

For faster ordering, call 1-800-267-6677 and use your VISA or MasterCard.



# PERSPECTIVES

## SUR L'ENVIRONNEMENT

**T**out le monde s'inquiète de l'appauvrissement de la couche d'ozone, de la contamination de notre environnement par des déchets toxiques et de la disparition d'espèces. Mais que connaissez-vous vraiment des principales interactions environnementales au Canada?

Statistique Canada vient de faire paraître une nouvelle publication intitulée *Perspectives sur l'environnement 1993 : études et statistiques*. Cette nouvelle publication, qui tire ses résultats d'études et d'enquêtes récentes, a été rédigée pour vous aider à comprendre les questions actuelles touchant l'environnement. Cet ouvrage de 100 pages explore les cinq thèmes suivants :

- répercussions de l'industrie sur l'environnement
- utilisation des terres agricoles
- comportement des ménages et l'environnement
- gestion des déchets et recyclage
- comptabilité des ressources naturelles

Ses 13 chapitres sont remplis d'analyses en profondeur étayées de graphiques et de tableaux qui les rendent faciles à comprendre.

Cette publication, unique en son genre, vous fera prendre conscience de certains faits troublants, par exemple :

- En 1990, les municipalités de plus de 50 000 habitants ont recyclé 9 % du poids total des déchets recueillis;
- Seulement 15 % des ménages canadiens déclarent qu'au moins un membre de la famille utilise le transport en commun pour aller travailler;
- En 1985, la production d'électricité représentait la source principale des gaz à effet de serre pour l'ensemble de l'activité industrielle.

L'abonnement à *Perspectives sur l'environnement* (n° 11-528F au catalogue) est offert à seulement 25 \$ au Canada, 30 \$ US aux États-Unis et 35 \$ US dans les autres pays.

Pour recevoir votre exemplaire, veuillez écrire à la : Division de la commercialisation, Vente des publications, Statistique Canada, Ottawa (Ontario), K1A 0T6, ou télécopier votre commande au (613) 951-1584. Vous pouvez également vous procurer *Perspectives sur l'environnement* en communiquant avec le Centre de consultation de votre région. (La liste figure dans cette publication.)

Pour commander plus rapidement, composez le 1-800-267-6677 et utilisez votre carte VISA ou MasterCard.



# HIRE OUR TEAM OF RESEARCHERS FOR \$53 A YEAR



# NOTRE ÉQUIPE DE CHERCHEURS EST À VOTRE SERVICE POUR 53\$ PAR ANNÉE

Subscribing to **Perspectives on Labour and Income** is like having a complete research department at your disposal. Solid facts. Unbiased analysis. Reliable statistics.

But **Perspectives** is more than just facts and figures. It offers authoritative insights into complex labour and income issues, analysing the statistics to bring you simple, clear summaries of where the labour market and income distributions are headed.

Our team of experts is working to bring you the latest labour and income data. Each quarterly issue has:

- topical articles on current labour and income trends
- more than 50 key labour and income indicators
- a review of ongoing research projects
- information on new survey results

As a special bonus, twice a year you will also receive a Labour Market Review, giving you up-to-the-minute analysis and data of how the labour market has performed over the last six months or year.

**And all for only \$53.00.**

Thousands of Canadian professionals turn to **Perspectives** to discover new trends in labour and income and to stay up-to-date on the latest research findings. As a subscriber, you will get the inside story.

We know you'll find **Perspectives** indispensable. **GUARANTEED.** If you aren't convinced after reading your first issue, we'll give you a **FULL REFUND** on all outstanding issues. Order your subscription to **Perspectives** today.



S'abonner à **L'emploi et le revenu en perspective**, c'est disposer d'une division entière de chercheurs à votre service. Des faits solides. Des analyses objectives. Des statistiques fiables.

La publication n'a pas que des faits et des chiffres. Elle offre également des analyses de fond sur des questions complexes touchant l'emploi et le revenu, de façon à fournir des indications claires et précises sur les tendances actuelles du marché du travail et de la répartition des revenus.

Notre équipe de spécialistes travaille activement afin de mettre à votre disposition des données actuelles sur l'emploi et le revenu. Dans chacun des numéros trimestriels, vous trouverez

- des articles de fond rédigés par des spécialistes de l'emploi et du revenu;
- plus de 50 indicateurs clés de l'emploi et du revenu;
- un aperçu des projets de recherche en cours;
- de l'information provenant des nouvelles enquêtes.

En plus, vous recevrez une revue du marché du travail, un supplément publié deux fois par année.

**Tout cela pour 53 \$ seulement!**

Des milliers de professionnels au Canada consultent **Perspective** pour connaître les tendances de l'emploi et du revenu, ainsi que les plus récents résultats de recherche. Votre abonnement vous permettra de connaître tous les faits.

Nous savons que **L'emploi et le revenu en perspective** deviendra pour vous un outil indispensable. Nous le garantissons. Si vous n'êtes pas satisfaits après avoir lu le premier numéro, nous vous **REMBOURSERONS** le montant payé pour les numéros à venir. Abonnez-vous à **Perspective** dès aujourd'hui.

## ORDER NOW!

For only \$53 (plus \$3.71 GST) you will receive the latest labour and income research (4 issues per year). Subscription rates are US\$64 for U.S. customers and US\$74 for customers outside North America. Fax your Visa or MasterCard order to: 613-951-1584

Call toll free:

**1-800-267-6677**

Or mail to:  
Publication Sales and Service  
Statistics Canada  
Ottawa, Ontario K1A 0T6  
Or contact your nearest  
Statistics Canada Reference  
Centre listed in this  
publication.

## ABONNEZ-VOUS DÈS MAINTENANT!

Pour 53 \$ seulement (plus 3,71 \$ de TPS), vous recevrez les plus récentes recherches sur l'emploi et le revenu (quatre numéros par année). L'abonnement est de 64 \$ US aux États-Unis et de 74 \$ US à l'extérieur de l'Amérique du Nord. Faites parvenir votre commande par télécopieur (Visa ou MasterCard) : 613-951-1584

par téléphone (sans frais) :

**1-800-267-6677**

par courrier :  
Publications - Ventes et services  
Statistique Canada  
Ottawa (Ontario) K1A 0T6  
ou contactez le bureau de Statistique  
Canada le plus proche.  
(Voir la liste dans la  
présente publication.)



# ORDER FORM

Statistics Canada

**MAIL TO:****PHONE:****FAX TO:****METHOD OF PAYMENT:**

Marketing Division  
Publication Sales  
Statistics Canada  
Ottawa, Ontario  
Canada K1A 0T6

(Please print)



1-800-267-6677

Charge to VISA or MasterCard. Outside Canada and the U.S. call (613) 951-7277. Please do not send confirmation.



(613) 951-1584

VISA, MasterCard and Purchase Orders only. Please do not send confirmation. A fax will be treated as an original order.

(Check only one)

Please charge my:  VISA  MasterCard

Card Number

Signature

Expiry Date

Payment enclosed \$

Please make cheque or money order payable to the Receiver General for Canada - Publications.

Bill me later (Pre-payment required for all publications except subscriptions. Maximum credit \$500.)

Purchase Order Number

(Please enclose)

Authorized Signature

Company

Department

Attention

Address

City  Province

( )

( )

Postal Code  Phone  Fax

Please ensure that all information is completed.

Catalogue Number	Title	Date of Issue or indicate an "S" for subscriptions	Annual Subscription or Book Price			Quantity	Total \$
			Canada \$	United States US\$	Other Countries US\$		

▶ Note: Catalogue prices for U.S. and other countries are shown in US dollars.

▶ GST Registration # R121491807

▶ Cheque or money order should be made payable to the Receiver General for Canada - Publications.

▶ Canadian clients pay in Canadian funds and add 7% GST. Foreign clients pay total amount in US funds drawn on a US bank. Prices for US and foreign clients are shown in US dollars.

<b>SUBTOTAL</b>	
<b>DISCOUNT</b> (if applicable)	
<b>GST (7%)</b> (Canadian clients only)	
<b>GRAND TOTAL</b>	

**PF 093022**

## THANK YOU FOR YOUR ORDER!







# FINANCE, DEBT AND WEALTH IN THE NATIONAL ACCOUNTS

The NATIONAL BALANCE SHEET ACCOUNTS provide a stock dimension to the system of national accounts. They complement the income and expenditure accounts and the financial flow accounts by recording the corresponding stock measures. The information in this publication will broaden your understanding of Canada's economic system.

Economy-wide estimates of tangible assets on the national balance sheet are a measure of the national wealth. Such wealth includes residential and non-residential structures, machinery and equipment, inventories, durable consumer goods and land. Net wealth is equal to these assets minus Canada's net indebtedness with non-residents.

The sector balance sheets in this release show a time series of the assets, liabilities and net worth for each sector of the economy. The tables contain almost sixty categories of assets and liabilities. The four main sectors are covered - persons, governments, corporations and non-residents. With more than forty sectors and subsectors, there is substantial coverage of non-financial private corporations, non-financial provincial government enterprises, chartered banks, trust and mortgage loan companies, life insurance, trustee pension plans, and the federal government to name a few.

Links between sectors and major shifts in the economy are reflected in the composition and changes in the structure of sector balance sheets. The role of financial intermediaries can be seen in the size and make-up of their portfolios.

An analytical text, extensive charts and a table summarizing credit market debt by instrument for the major sectors are included; articles, technical notes, analytical tables and various supplementary statistical tables are also a regular feature.

Subscribe today. Data are also available as bound printouts or on diskettes. Contact the National Accounts and Environment Division for information at (613) 951-1804, or place your order for the publication directly by calling toll-free at 1-800-267-6677.

## Catalogue No. 13-214, Annual

Price: Canada, \$35.00  
United States, US\$42.00  
Other countries, US\$49.00



Les COMPTES DU BILAN NATIONAL apportent une dimension de stock au système de comptabilité nationale. Ils viennent compléter les comptes des revenus et dépenses et les comptes des flux financiers en comptabilisant les mesures de stock correspondantes. L'information contenue dans cette publication vous aidera à mieux comprendre le système économique du Canada.

Les actifs matériels figurant dans le bilan national sont une mesure de la richesse nationale à l'échelle de toute l'économie. La richesse nationale comprend les bâtiments résidentiels et non résidentiels, les machines et le matériel, les stocks, les biens de consommation durables et les terrains. La richesse nette correspond à ces actifs moins l'endettement du Canada envers les non-résidents.

Les bilans sectoriels présentés dans cette publication montrent une série chronologique des actifs, du passif et de la valeur nette pour chaque secteur de l'économie. Les tableaux comptent presque soixante catégories d'actif et de passif et font état des quatre grands secteurs, à savoir les particuliers, les administrations, les sociétés et les non-résidents. La couverture est très détaillée, touchant plus de quarante secteurs et sous-secteurs comme les sociétés privées non financières, les entreprises publiques non financières provinciales, les banques à charte, les sociétés de fiducie et de prêts hypothécaires, les sociétés d'assurance-vie, les régimes de pensions en fiducie et l'administration fédérale pour n'en nommer que quelques-uns.

Les liens entre les secteurs et les changements importants dans l'économie se répercutent sur la composition et les variations de la structure des bilans sectoriels. Le rôle des intermédiaires financiers se reflète sur la taille et la composition de leur portefeuille.

La publication renferme des textes analytiques, des graphiques détaillés et des tableaux sur le marché du crédit par type d'instrument financier pour les principaux secteurs. En plus, on y retrouve régulièrement des études, des notes techniques, des tableaux analytiques et divers tableaux statistiques supplémentaires.

Abonnez-vous dès maintenant! Les données sont aussi disponibles sur imprimé d'ordinateur ou sur disquette. Communiquez avec la division des Comptes nationaux et de l'environnement (613) 951-1804 pour plus d'information ou commandez directement votre publication en appelant sans frais au 1-800-267-6677.

## N° 13-214 au catalogue, annuel

Prix: Canada, 35 \$  
États-Unis, 42 \$ US  
Autres pays, 49 \$ US

# FINANCES, ENDETTEMENT ET RICHESSSE DANS LES COMPTES NATIONAUX

# Your guide understanding Canada's economy

**The structure of Canada's economy can seem difficult to understand. What do we produce? How do we produce it? Who buys it, and who sells it? Statistics Canada's new publication, the GUIDE TO THE INCOME AND EXPENDITURE ACCOUNTS, addresses these puzzling issues and explains how the Income and Expenditure Accounts (IEA) will enrich your understanding of our economic system.**

At the centre of macroeconomic analysis and policy-making in Canada, the IEA show how various groups like households, businesses and governments raise revenue and expend it to purchase goods and services. Together the IEA afford an opportunity to assess the performance of the national and provincial economies.

Developed for both economic specialists and general users, the *Guide* is the first in a series that will fully document Canada's system of national and provincial accounts. In four concise chapters, the *Guide* examines a comprehensive range of topics, including:

- Who uses the IEA and for what purposes
- The role of the IEA within Canada's System of National Accounts (SNA)
- The impact of the Historical Revision of 1986
- Why GDP, rather than GNP, is the central aggregate of the system
- The significance of the Sector Accounts to understanding how a modern economy functions
- The importance of Constant Price Estimates to both the IEA and the SNA
- How the GDP estimates are calculated
- How the quality and reliability of the IEA estimates are assessed

The *Guide* also presents dozens of tables to clearly illustrate theoretical examples and to help you fully understand technical aspects of the IEA.

For business strategists, students, economic analysts and current users of SNA data, the *Guide* is a must. Order the **Guide to the Income and Expenditure Accounts** (Cat.# 13-603E, No.1) for only \$35 in Canada, US\$42 in the United States and US\$49 in other countries. Call toll-free 1-800-267-6677 and use your Visa or MasterCard, fax your order to 1-613-951-1584, or write to:  
Publication Sales, Statistics Canada,  
Ottawa, Ontario K1A 0T6

STATISTICS CANADA LIBRARY  
BIBLIOTHEQUE STATISTIQUE CANADA



1010148537



**re de l'économie canadienne peut difficile à comprendre. Que s-nous? Comment produisons-nous? e notre production et qui la vend? La publication de Statistique Canada, COMPTE DES REVENUS ET DÉPENSES, répond à ces questions difficiles et explique comment les comptes des revenus et dépenses (CRD) vous aideront à mieux comprendre notre système économique.**

Les CRD se trouvent au cœur de l'analyse macroéconomique et des prises de décisions au Canada et montrent comment différents groupes, tels que les ménages, les entreprises et les administrations, se procurent leurs recettes et les dépensent en biens et en services. Ils permettent ainsi d'évaluer les résultats des économies nationale et provinciales.

Destiné aux spécialistes de l'économie comme au grand public, ce *Guide* est le premier ouvrage d'une série qui traite à fond du système de comptabilité nationale du Canada et des provinces. En quatre chapitres concis, le *Guide* aborde un éventail complet de sujets, dont :

- L'identification des personnes qui utilisent les CRD et dans quels buts
- Le rôle des CRD dans le système de comptabilité nationale du Canada (SCN)
- L'incidence de la révision historique de 1986
- Le remplacement du PNB par le PIB
  - L'importance des comptes sectoriels pour comprendre le fonctionnement d'une économie moderne
  - L'importance des estimations en prix constants pour les CRD et le SCN
  - Le calcul des estimations du PIB
  - L'évaluation de la qualité et de la fiabilité des estimations des CRD

Le *Guide* contient également des dizaines de tableaux afin d'illustrer clairement des exemples théoriques et de vous aider à comprendre parfaitement les aspects techniques des CRD.

Pour les stratèges des entreprises, les étudiants, les analystes de l'économie et les utilisateurs actuels des données du SCN, le *Guide* est une lecture qui s'impose. Commandez le **Guide des comptes des revenus et dépenses** [ N° 13-603F, N°1 au catalogue] pour 35 \$ seulement

au Canada, 42 \$ US aux États-Unis et 49 \$ US dans les autres pays. **Composez sans frais le 1-800-267-6677 et utilisez votre carte VISA ou MasterCard, télécopiez votre commande au**

**1-613-951-1584, ou écrivez à :**

**Vente des publications, Statistique Canada,  
Ottawa, (Ontario) K1A 0T6**

# Pour comprendre l'économie canadienne