

C-3



Catalogue 13-001 Quarterly

System of National Accounts

National Income and Expenditure Accounts

Quarterly Estimates
Third Quarter 1994

Catalogue 13-001 Trimestriel

Système de comptabilité nationale

Comptes nationaux des revenus et dépenses

Estimations trimestrielles
Troisième trimestre 1994

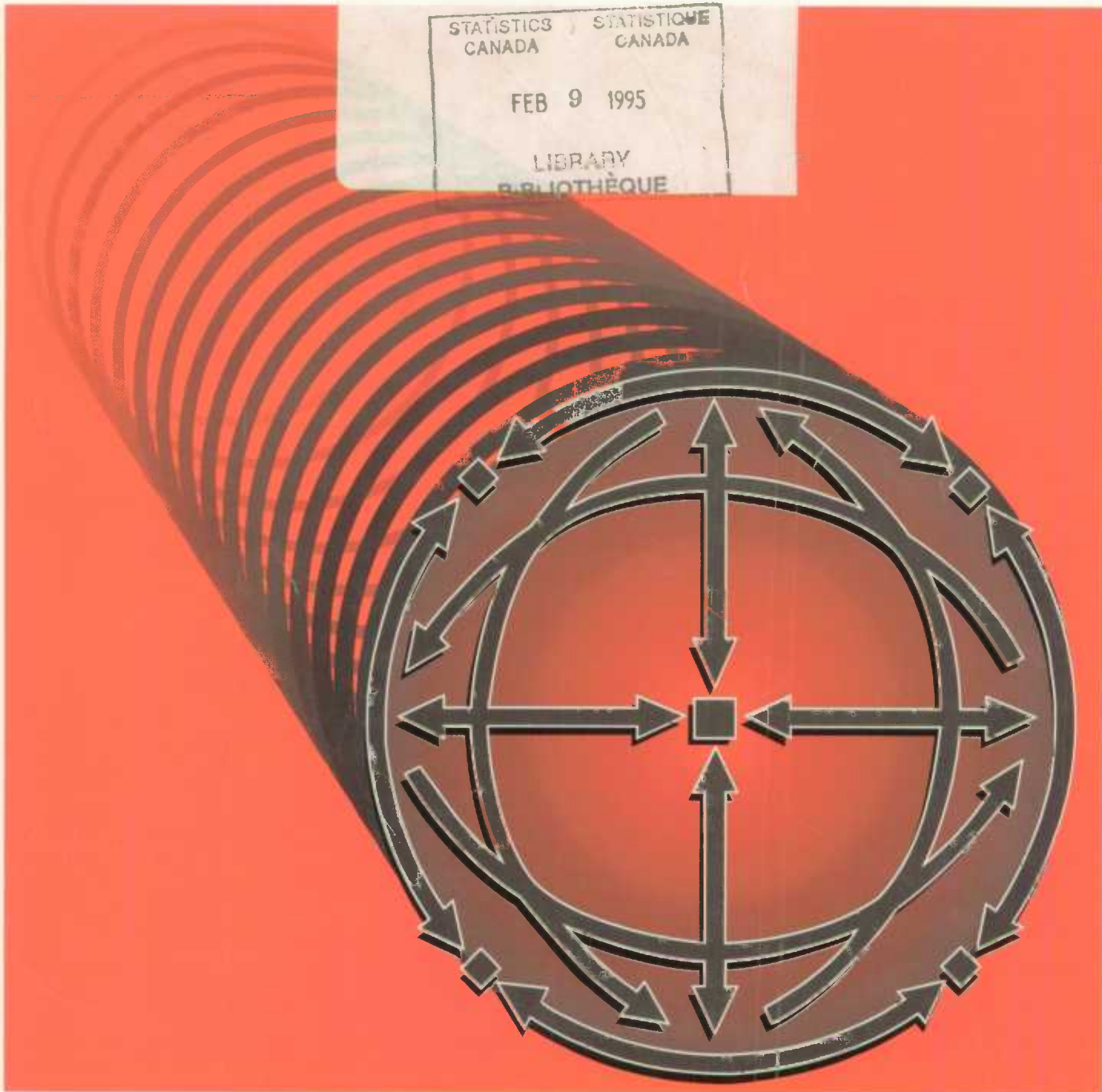
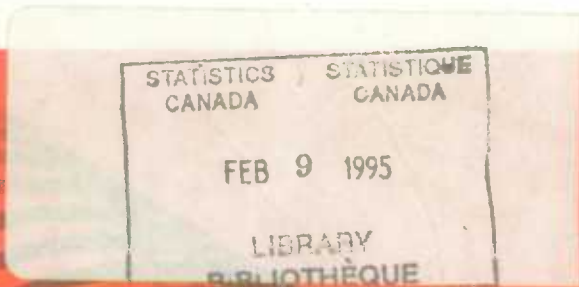

Statistics Canada / Statistique Canada

Canada

Data in Many Forms . . .

Statistics Canada disseminates data in a variety of forms. In addition to publications, both standard and special tabulations are offered. Data are available on CD, diskette, computer print-outs, microfiche and microfilm, and magnetic tapes. Maps and other geographic reference materials are available for some types of data. Direct online access to aggregated information is possible through CANSIM, Statistics Canada's machine-readable database and retrieval system.

How to Obtain More Information

Inquiries about this publication and related statistics or services should be directed to:

System of National Accounts,
National Accounts and Environment Division,

Statistics Canada, Ottawa, K1A 0T6 (Telephone: 1-613-951-3640) or to the Statistics Canada reference centre in:

Halifax	(1-902-426-5331)	Regina	(1-306-780-5405)
Montreal	(1-514-283-5725)	Edmonton	(1-403-495-3027)
Ottawa	(1-613-951-8116)	Calgary	(1-403-292-6717)
Toronto	(1-416-973-6586)	Vancouver	(1-604-666-3691)
Winnipeg	(1-204-983-4020)		

Toll-free access is provided in all provinces and territories, for users who reside outside the local dialing area of any of the regional reference centres.

Newfoundland, Labrador

Nova Scotia, New Brunswick
and Prince Edward Island

1-800-565-7192

Quebec

1-800-361-2831

Ontario

1-800-263-1136

Saskatchewan

1-800-667-7164

Manitoba

1-800-661-7828

Southem Alberta

1-800-882-5616

Alberta and Northwest Territories

1-800-563-7828

British Columbia and Yukon

1-800-663-1551

Telecommunications Device for the Hearing Impaired

1-800-363-7629

Toll Free Order-only Line (Canada and United States

1-800-267-6677

How to order Publications

This and other Statistics Canada publications may be purchased from local authorized agents and other community bookstores, through the local Statistics Canada offices, or by mail order to Marketing Division, Sales and Service, Statistics Canada, Ottawa, K1A 0T6.

(1-613-951-7277)

Facsimile Number (1-613-951-1584)

Toronto Credit Card Only (1-416-973-8018)

Standards of Service to the Public

To maintain quality service to the public, Statistics Canada follows established standards covering statistical products and services, delivery of statistical information, cost-recovered services and service to respondents. To obtain a copy of these service standards, please contact your nearest Statistics Canada Regional Reference Centre.

Des données sous plusieurs formes . . .

Statistique Canada diffuse les données sous formes diverses. Outre les publications, des totalisations habituelles et spéciales sont offertes. Les données sont disponibles sur disque compact, disquette, imprimés d'ordinateur, sur microfiches et microfilms et bandes magnétiques. Des cartes et d'autres documents de référence géographiques sont disponibles pour certaines sortes de données. L'accès direct à des données agrégées est possible par le truchement de CANSIM, la base de données ordnolingue et le système d'extraction de Statistique Canada.

Comment obtenir d'autres renseignements

Toutes demandes de renseignements au sujet de cette publication ou de statistiques et services connexes doivent être adressées à:

Système de comptabilité nationale,
Division des comptes nationaux et de l'environnement,

Statistique Canada, Ottawa, K1A 0T6 (téléphone: 1-613-951-3640) ou au centre de consultation de Statistique Canada à:

Halifax	(1-902-426-5331)	Regina	(1-306-780-5405)
Montréal	(1-514-283-5725)	Edmonton	(1-403-495-3027)
Ottawa	(1-613-951-8116)	Calgary	(1-403-292-6717)
Toronto	(1-416-973-6586)	Vancouver	(1-604-666-3691)
Winnipeg	(1-204-983-4020)		

Un service d'appel interurbain sans frais est offert, dans toutes les provinces et dans les territoires, aux utilisateurs qui habitent à l'extérieur des zones de communication locale des centres régionaux de consultation.

Terre-Neuve et Labrador,

Nouvelle-Écosse, Nouveau-Brunswick
et Île-du-Prince-Édouard

1-800-565-7192

Québec

1-800-361-2831

Ontario

1-800-263-1136

Saskatchewan

1-800-667-7164

Manitoba

1-800-661-7828

Sud de l'Alberta

1-800-882-5616

Alberta et Territoires du Nord-Ouest

1-800-563-7828

Colombie-Britannique et Yukon

1-800-663-1551

Appareils de télécommunications pour les malentendants

1-800-363-7629

Numéro sans frais pour commander seulement (Canada et États-Unis)

1-800-267-6677

Comment commander les publications

On peut se procurer cette publication et les autres publications de Statistique Canada auprès des agents autorisés et des autres librairies locales, par l'entremise des bureaux locaux de Statistique Canada, ou en écrivant à la Division du marketing, Ventes et Service, Statistique Canada, Ottawa, K1A 0T6.

(1-613-951-7277)

Numéro du télécopieur (1-613-951-1584)

Toronto Carte de crédit seulement (1-416-973-8018)

Normes de service au public

Afin de maintenir la qualité du service au public, Statistique Canada observe des normes établies en matière de produits et de services statistiques, de diffusion d'information statistique, de services à recouvrement des coûts et de services aux répondants. Pour obtenir une copie de ces normes de service, veuillez communiquer avec le Centre de consultation régional de Statistique Canada le plus près de chez vous.



Statistics Canada
National Accounts and Environment Division

System of National Accounts

National Income and Expenditure Accounts

Quarterly Estimates
Third Quarter 1994

Statistique Canada
Division des comptes nationaux et de l'environnement

Système de comptabilité nationale

Comptes nationaux des revenus et dépenses

Estimations trimestrielles
Troisième trimestre 1994

Published by authority of the Minister
responsible for Statistics Canada

© Minister of Industry,
Science and Technology, 1995

All rights reserved. No part of this publication may be reproduced, stored in a retrieval system or transmitted in any form or by any means, electronic, mechanical, photocopying, recording or otherwise without prior written permission from Licence Services, Marketing Division, Statistics Canada, Ottawa, Ontario, Canada K1A 0T6.

January 1995

Price: Canada: \$ 35.00 per issue,
\$140.00 annually
United States: US\$ 42.00 per issue,
US\$ 168.00 annually
Other Countries: US\$ 49.00 per issue,
US\$ 196.00 annually

Catalogue No. 13-001, Vol.42, No.3

ISSN 0318-708X

Ottawa

Publication autorisée par le ministre
responsable de Statistique Canada

© Ministre de l'Industrie,
des Sciences et de la Technologie, 1995

Tous droits réservés. Il est interdit de reproduire ou de transmettre le contenu de la présente publication, sous quelque forme ou par quelque moyen que ce soit, enregistrement sur support magnétique, reproduction électronique, mécanique, photographique, ou autre, ou de l'emmagasiner dans un système de recouvrement, sans l'autorisation écrite préalable des Services de concession des droits de licence, Division de la commercialisation, Statistique Canada, Ottawa, Ontario, Canada K1A 0T6.

Janvier 1995

Prix: Canada: 35 \$ l'exemplaire
140 \$ par année
États-Unis: 42 \$US l'exemplaire
168 \$US par année
Autres pays: 49 \$US l'exemplaire
196 \$US par année

N° 13-001 au catalogue, vol. 42, n° 3

ISSN 0318-708X

Ottawa

Note of Appreciation

Canada owes the success of its statistical system to a long-standing cooperation involving Statistics Canada, the citizens of Canada, its businesses, governments and other institutions. Accurate and timely statistical information could not be produced without their continued cooperation and goodwill.

Note de reconnaissance

Le succès du système statistique du Canada repose sur un partenariat bien établi entre Statistique Canada et la population, les entreprises, les administrations canadiennes et les autres organismes. Sans cette collaboration et cette bonne volonté, il serait impossible de produire des statistiques précises et actuelles.

Symbols

The following standard symbols are used in Statistics Canada publications:

- .. figures not available.
- ... figures not appropriate or not applicable.
- nil or zero.
- amount too small to be expressed.
- p preliminary figures.
- r revised figures.
- x confidential to meet secrecy requirements of the Statistics Act.

This publication was prepared by staff of the National Accounts and Environment Division: Karen Ashman, Marcel Beaudry, Wayne Beck, Catherine Bertrand, Susie Boyd, Anne-Marie Bridger, Vere Clarke, Sonia Demers, Dan Finnerty, Gylliane Gervais, Robert Godkin, Joumana Harfouche, Louise Jones, Roger Jullion, Evelyn Leroux, Ron Levesque, Joann MacMillan, David McDowell, Nona Park, Michel Pascal, René Piché, Preston Poon, Luc Provençal, Robert Puchyr, Philippe Rhul, Mitzi Ross, Edith Sederis, Christopher Sham, Patricia Sherar, Philip Smith and Karen Wilson.

For more information about the National Income and Expenditure Accounts, telephone the National Accounts and Environment Division at (613)-951-3640 and ask for the information officer.

The paper used in this publication meets the minimum requirements of American National Standard for Information Sciences - Permanence of Paper for Printed Library Materials, ANSI Z39.48 - 1984.



Signes conventionnels

Les signes conventionnels suivants sont employés uniformément dans les publications de Statistique Canada:

- .. nombres indisponibles.
- ... n'ayant pas lieu de figurer.
- néant ou zéro.
- nombres infimes.
- p nombres provisoires.
- r nombres rectifiés.
- x confidentiel en vertu des dispositions de la Loi sur la statistique relatives au secret.

Cette publication a été préparée par les employés de la Division des comptes nationaux et de l'environnement: Karen Ashman, Marcel Beaudry, Wayne Beck, Catherine Bertrand, Susie Boyd, Anne-Marie Bridger, Vere Clarke, Sonia Demers, Dan Finnerty, Joan Forbes, Gylliane Gervais, Robert Godkin, Joumana Harfouche, Louise Jones, Roger Jullion, Evelyn Leroux, Ron Levesque, Joann MacMillan, David McDowell, Nona Park, Michel Pascal, René Piché, Preston Poon, Luc Provençal, Robert Puchyr, Philippe Rhul, Mitzi Ross, Edith Sederis, Christopher Sham, Patricia Sherar, Philip Smith et Karen Wilson.

Pour plus de renseignements sur les Comptes nationaux des revenus et dépenses, communiquez avec la Division des comptes nationaux et de l'environnement au (613)-951-3640 et demandez l'agent d'information.

Le papier utilisé dans la présente publication répond aux exigences minimales de l'American National Standard for Information Sciences - "Permanence of Paper for Printed Library Materials", ANSI Z39.48 - 1984.



The System of National Accounts

In Canada, the National Accounts have been developed since the close of the Second World War in a series of publications relating to their constituent parts. These have now reached a stage of evolution where they can be termed a "System of National Accounts". For purposes of identification, all publications (containing tables of statistics, descriptions of conceptual frameworks and descriptions of sources and methods) which make up this System carry the term "System of National Accounts" as a general title.

The System of National Accounts in Canada consists of several parts. The annual and quarterly Income and Expenditure Accounts (included with Catalogue Nos. carrying the prefix 13) were, historically speaking, the first set of statistics to be referred to with the title "National Accounts" (National Accounts, Income and Expenditure). The Balance of International Payments data (Catalogue Nos. with prefix 67) are also part of the System of National Accounts and they, in fact, pre-date the Income and Expenditure Accounts.

Greatly expanded structural detail on industries and on goods and services is portrayed in the Input-Output Tables of the System (Catalogue Nos. with prefix 15). The Catalogue Nos. carrying the prefix 15 also provide measures of the contribution of each industry to total Gross Domestic Product at factor cost as well as Productivity Measures.

Both the Input-Output tables and the estimates of Gross Domestic Product by Industry use the establishment as the primary unit of industrial production. Measures of financial transactions are provided by the Financial Flow Accounts (Catalogue Nos. with prefix 13). Types of lenders and financial instruments are the primary detail in these statistics and the legal entity is the main unit of classification of transactors. Balance sheets of outstanding assets and liabilities are published annually.

The System of National Accounts provides an overall conceptually integrated framework in which the various parts can be considered as interrelated sub-systems. At present, direct comparisons amongst those parts which use the establishment as the basic unit and those which use the legal entity can be carried out only at highly aggregated levels of data. However, Statistics Canada is continuing research on enterprise company establishment relationships; it may eventually be feasible to reclassify the data which are on one basis (say the establishment basis) to correspond to the units employed on another (the company or the enterprise basis).

In its broad outline, the Canadian System of National Accounts bears a close relationship to the international standard as described in the United Nations publication: A System of National Accounts (Studies in Methods, Series F, No. 2 Rev. 3, Statistical Office, Department of Economic and Social Affairs, United Nations, New York, 1968).

Le système de comptabilité nationale

Au Canada, les comptes nationaux ont fait l'objet depuis la fin de la Seconde Guerre mondiale de toute une série de publications portant sur leurs éléments constitutifs. Ils ont connu une telle évolution qu'on peut maintenant les qualifier de "Système de comptabilité nationale". Aux fins d'identification, toutes les publications qui font partie du système (elles contiennent des tableaux statistiques, la description du cadre théorique et l'explication des sources et des méthodes) portent le titre général de "Système de comptabilité nationale".

Le système de comptabilité nationale du Canada se divise en plusieurs catégories de comptes. Les comptes annuels et trimestriels des revenus et des dépenses (paraissant dans les publications dont le numéro de catalogue commence par 13) ont constitué le premier ensemble de statistiques à être connu sous le titre de "Comptes nationaux" (Comptes nationaux, revenus et dépenses). Les données sur la balance canadienne des paiements internationaux (numéro de catalogue commençant par 67) font également partie du système de comptabilité nationale; elles ont même existé avant les comptes des revenus et dépenses.

Une nomenclature beaucoup plus détaillée d'industries et de biens et services figure dans les tableaux d'entrées-sorties du système (numéro de catalogue commençant par 15). Les publications dont le numéro de catalogue commence par 15 comprennent aussi les mesures de l'apport de chaque branche d'activité au total du produit intérieur brut au coût des facteurs ainsi que les mesures de productivité.

L'établissement est l'unité primaire de production industrielle tant dans les tableaux d'entrées-sorties que dans les estimations du produit intérieur brut par activité économique. Les comptes de flux financiers (publications dont le numéro de catalogue commence par 13) mesurent les opérations financières. Les catégories de prêteurs et d'instruments financiers forment les éléments de base de ces statistiques et la personne morale est le point de départ du classement des agents économiques. Les comptes du bilan des actifs et passifs en circulation sont disponibles annuellement.

Le système de comptabilité nationale constitue un ensemble conceptuellement intégré dans lequel les diverses catégories de comptes peuvent être considérées comme des sous-systèmes étroitement liés entre eux. Au stade actuel de développement, on ne peut faire de comparaison directe entre les éléments basés sur l'établissement et ceux qui sont basés sur l'entité juridique que lorsque les données sont groupées dans des catégories très générales. Toutefois, Statistique Canada poursuit ses recherches sur les relations entre l'entreprise, la société et l'établissement. Il sera peut-être possible un jour de reclasser les données établies sur une certaine base (l'établissement par exemple) de manière à les faire correspondre aux données établies sur une autre base (société ou entreprise).

Dans ses grandes lignes, le système de comptabilité nationale du Canada suit de très près la norme internationale exposée dans la publication des Nations Unies intitulée Système de comptabilité nationale (Études méthodologiques, série F, no 2, rév. 3, Bureau de statistique, Département des affaires économiques et sociales, Nations Unies, New York, 1970).

Notice to Users

The Income and Expenditure Accounts estimates are available on day of release in a variety of forms such as facsimile, CANSIM, special computer tabulations and standard printouts. MS-DOS formatted microcomputer diskettes containing data from all of the division's current publications can also be purchased.

Special Requests

Inquires and special requests can be addressed to the information officer, National Accounts and Environment Division, at 613-951-3640. There is a \$15 minimum (plus \$0.50 per page) charge for information sent by mail and a \$30 minimum (plus \$2.50 per page) charge for information sent by fax. Higher charges will apply when the information requested cannot be supplied from a published source. Payment due in advance (Visa or Mastercard).

Documentation

The following publications form part of the income and expenditure accounts documentation.

- 13-213S Provincial Economic Accounts, Historical Issue, 1961-1986.
- 13-531 National Income and Expenditure Accounts, Annual Estimates, 1926-1986.
- 13-533 National Income and Expenditure Accounts, Quarterly Estimates, 1947-1986.
- 13-603E Studies in National Accounting:
 - No. 1 Guide to the Income and Expenditure Accounts
 - No. 2 The Size of the Underground Economy in Canada.

Note

For a complete quarterly historical record of the National Income and Expenditure Accounts at current prices, the following publications should be consulted:

National Income and Expenditure Accounts, Quarterly Estimates, 1947-1986, Catalogue No. 13-533 for the years 1947-1984.

National Income and Expenditure Accounts, Quarterly Estimates, Catalogue No. 13-001, any issue between 1990 and 1992 for 1985 and 1986.

Use this issue for the period from 1987 to date.

For the estimates at 1986 prices, the following publications should be consulted:

National Income and Expenditure Accounts, First Quarter 1990, Catalogue No. 13-001 for the years 1947-1986.

Use this issue for the period from 1987 to date.

Avis aux utilisateurs

Les estimations des comptes des revenus et dépenses sont disponibles le jour de la parution sous diverses formes: facsimilés, CANSIM et totalisations standard ou spéciales sur imprimé d'ordinateur. On peut aussi se procurer des disquettes pour micro-ordinateur en format MS-DOS contenant les données de toutes les publications courantes de la division.

Requêtes spéciales

Les demandes de renseignements et requêtes spéciales peuvent être adressées à l'agent d'information, Division des comptes nationaux et de l'environnement, au 613-951-3640. Il y a un coût de 15\$ minimum (plus .50\$ par page) pour l'information envoyée par la poste et de 30\$ minimum (plus 2.50\$ par page) pour celle envoyée par télécopieur. Des frais plus élevés sont exigés quand l'information demandée ne peut être tirée d'une source publiée. Paiement à l'avance (Visa ou Mastercard).

Documentation

Les publications suivantes font partie de la documentation des comptes des revenus et dépenses.

- 13-213S Comptes économiques provinciaux, édition historique, 1961-1986.
- 13-531 Comptes nationaux des revenus et dépenses, estimations annuelles, 1926-1986.
- 13-533 Comptes nationaux des revenus et dépenses, estimations trimestrielles, 1947-1986.
- 13-603F Études des comptabilité nationale:
 - N^o 1 Guide des comptes des revenus et dépenses.
 - N^o 2 La dimension de l'économie souterraine au Canada.

Note

Pour un dossier trimestriel historique complet des Comptes nationaux des revenus et dépenses en prix courants, le lecteur est prié de consulter les publications suivantes:

Comptes nationaux des revenus et dépenses, estimations trimestrielles, 1947-1986, n^o 13-533 au catalogue, pour la période 1947-1984.

Comptes nationaux des revenus et dépenses, estimations trimestrielles, n^o 13-001 au catalogue, n'importe quelle édition de 1990 à 1992 pour 1985 et 1986.

Utilisez cette édition pour la période de 1987 à maintenant.

Pour les estimations en prix de 1986, le lecteur est prié de consulter les publications suivantes:

Comptes nationaux des revenus et dépenses, premier trimestre 1990, n^o 13-001 au catalogue, pour la période de 1947 à 1986.

Utilisez cette édition pour la période de 1987 à maintenant.

Table of Contents

	Page
Overview of economic developments: Third Quarter 1994	ix
Analytical Tables	
I. Gross Domestic Product and Components, Income Based	xiv
II. Gross Domestic Product and Components, Expenditure Based	xvi
III. Saving, Investment and Net Lending	xviii
IV. Price Index Comparisons	xx
V. Effective Tax Rates and Associated Price Indexes	xxii
VI. Selected Annual Series	xxiv
VII. Federal Government Deficit - Reconciliation between the Public Accounts and the National Accounts	xxvi
Footnotes	xxviii
Feature Article	
The 1993 International System of National Accounts: Its Implementation in Canada	xxxi
Statistical Tables	
1. Gross Domestic Product, Income Based	2
2. Gross Domestic Product, Expenditure Based	4
3. Gross Domestic Product at 1986 Prices	6
4. Relation between Gross Domestic Product at Market Prices, Gross National Product at Market Prices and Net National Income at Factor Cost	8
5. Sources and Disposition of Gross Saving	10
6. Sources and Disposition of Personal Income	12
7. Personal Expenditure on Consumer Goods and Services by Type of Expenditure	14
8. Personal Expenditure on Consumer Goods and Services at 1986 Prices, by Type of Expenditure	16
9. Government Sector Revenue and Expenditure	18
10. Federal Government Revenue and Expenditure	20
11. Provincial Government Revenue and Expenditure	22
12. Local Government Revenue and Expenditure	24
13. Hospital Revenue and Expenditure	26
14. Canada and Quebec Pension Plan Revenue and Expenditure	28
15. Undistributed Corporation Profits	30
16. Investment in Fixed Capital, by Sector and Type	32
17. Investment in Fixed Capital at 1986 Prices, by Sector and Type	34
18. Business Investment in Inventories	36
19. Business Investment in Inventories at 1986 Prices	38

Table des matières

	Page
Aperçu de la situation économique: Troisième trimestre 1994	ix
Tableaux analytiques	
I. Produit intérieur brut et composantes, en termes de revenus	xiv
II. Produit intérieur brut et composantes, en termes de dépenses	xvi
III. Épargne, investissement et prêt net	xviii
IV. Comparaison d'indices de prix	xx
V. Taux effectifs de taxe et indices de prix associés	xxii
VI. Séries annuelles choisies	xxiv
VII. Déficit du gouvernement fédéral - Rapprochement entre les comptes publics et les comptes nationaux	xxvi
Notes	xxviii
Article	
Le système international de comptabilité nationale de 1993: son application au Canada	xxxi
Tableaux statistiques	
1. Produit intérieur brut en termes de revenus	2
2. Produit intérieur brut en termes de dépenses	4
3. Produit intérieur brut aux prix de 1986	6
4. Rapport entre le produit intérieur brut aux prix du marché, le produit national brut aux prix du marché et le revenu national net au coût des facteurs	8
5. Provenance et emploi de l'épargne brute	10
6. Provenance et emploi du revenu personnel	12
7. Dépenses personnelles en biens et services de consommation, par catégorie de dépense	14
8. Dépenses personnelles en biens et services de consom- mation aux prix de 1986, par catégorie de dépense	16
9. Recettes et dépenses du secteur des administrations publiques	18
10. Recettes et dépenses de l'administration fédérale	20
11. Recettes et dépenses des administrations provinciales	22
12. Recettes et dépenses des administrations locales	24
13. Recettes et dépenses des hôpitaux	26
14. Recettes et dépenses du Régime de pensions du Canada et du Régime de rentes du Québec	28
15. Bénéfices non répartis des sociétés	30
16. Investissement en capital fixe, par secteur et par type de bien d'équipement	32
17. Investissement en capital fixe aux prix de 1986, par secteur et par type de bien d'équipement	34
18. Investissement des entreprises en stocks	36
19. Investissement des entreprises en stocks aux prix de 1986	38

Table of Contents – Concluded

Table des matières – fin

Statistical Tables – Concluded	Page	Tableaux statistiques – fin	Page
20. Transactions of Residents with Non-Residents in the Income and Expenditure Accounts	40	20. Opérations entre les résidents et les non-résidents d'après les comptes des revenus et dépenses	40
21. Implicit Price Indexes, Gross Domestic Product	42	21. Indices implicites de prix, produit intérieur brut	42
22. Fixed-Weighted Price Indexes, Gross Domestic Product, 1986 Weights	44	22. Indices de prix à pondération fixe, produit intérieur brut, poids de 1986	44
23. Chain Price Indexes, Gross Domestic Product	46	23. Indices de prix en chaîne, produit intérieur brut	46
24. Chain Volume Indexes, Gross Domestic Product	48	24. Indices de volume en chaîne, produit intérieur brut	48
25. Indirect Taxes Less Subsidies Allocated to Final Expenditure	50	25. Impôts indirects moins subventions alloués à la dépense finale	50
26. Gross Domestic Product at Factor Cost	52	26. Produit intérieur brut au coût des facteurs	52
27. Effective Tax Rates	54	27. Taux effectifs de taxe	54
28. Indirect Taxes Less Subsidies at 1986 Prices, Allocated to Final Expenditure	56	28. Impôts indirects moins subventions aux prix de 1986 alloués à la dépense finale	56
29. Gross Domestic Product at Factor Cost at 1986 Prices	58	29. Produit intérieur brut au coût des facteurs aux prix de 1986	58
30. Implicit Price Indexes, Indirect Taxes Less Subsidies	60	30. Indices implicites de prix, impôts indirects moins subventions	60
31. Implicit Price Indexes, Gross Domestic Product at Factor Cost	62	31. Indices implicites de prix, produit intérieur brut au coût des facteurs	62
32. Employment, Hours Worked, Labour Income and Output	64	32. Emploi, heures de travail, rémunération des salariés et production	64
33. Gross Domestic Product at Factor Cost, by Sector	66	33. Produit intérieur brut au coût des facteurs, par secteur	66
34. Gross Domestic Product at Factor Cost at 1986 Prices, by Sector	68	34. Produit intérieur brut au coût des facteurs aux prix de 1986, par secteur	68
35. Implicit Price Indexes, Gross Domestic Product at Factor Cost, by Sector	70	35. Indices implicites de prix, produit intérieur brut au coût des facteurs, par secteur	70
36. Consumer Price Index, Net Price Index and Effective Tax Rate	72	36. Indice de prix à la consommation, indice de prix net et taux effectif de taxe	72
37. Consumer Price Index, Net Price Index Including Subsidies and Effective Tax Rate	74	37. Indice de prix à la consommation, indice de prix net incluant les subventions et taux effectif de taxe	74
Footnotes	76	Notes	76

Technical Series

The National Accounts and Environment Division (NAED) has a series of technical paper reprints, which users can obtain without charge. A list of the reprints currently available is presented below. For copies, contact the client services representative at 613-951-3640 or write to NAED, Statistics Canada, 21st Floor, R.H. Coats Building, Tunney's Pasture, Ottawa, Ontario, K1A 0T6.

1. "Laspeyres, Paasche and Chain Price Indexes in the Income and Expenditure Accounts", reprinted from *National Income and Expenditure Accounts*, fourth quarter 1988.
2. "Technical Paper on the Treatment of Grain Production in the Quarterly Income and Expenditure Accounts", reprinted from *National Income and Expenditure Accounts*, first quarter 1989.
3. "Data Revisions for the Period 1985-1988 in the National Income and Expenditure Accounts", reprinted from *National Income and Expenditure Accounts*, first quarter 1989.
4. "Incorporation in the Income and Expenditure Accounts of a Breakdown of Investment in Machinery and Equipment", reprinted from *National Income and Expenditure Accounts*, third quarter 1989.
5. "New Provincial Estimates of Final Domestic Demand at Constant Prices", reprinted from *National Income and Expenditure Accounts*, fourth quarter 1989.
6. "Real Gross Domestic Product: Sensitivity to the Choice of Base Year", reprinted from *Canadian Economic Observer*, May 1990.
7. "Data Revisions for the Period 1986-1989 in the National Income and Expenditure Accounts", reprinted from *National Income and Expenditure Accounts*, first quarter 1990.
8. "Volume Indexes in the Income and Expenditure Accounts", reprinted from *National Income and Expenditure Accounts*, first quarter 1990.
9. "A New Indicator of Trends in Wage Inflation", reprinted from *Canadian Economic Observer*, September 1989.
10. "Recent Trends in Wages", reprinted from *Perspectives on Labour and Income*, winter 1990.
11. "The Canadian System of National Accounts Vis-à-Vis The U.N. System of National Accounts", reprinted from *National Income and Expenditure Accounts*, third quarter 1990.
12. "The Allocation of Indirect Taxes and Subsidies to Components of Final Expenditure", reprinted from *National Income and Expenditure Accounts*, third quarter 1990.
13. "The Treatment of the GST in the Income and Expenditure Accounts", reprinted from *National Income and Expenditure Accounts*, first quarter 1991.
14. "The Introduction of Chain Volume Indexes in the Income and Expenditure Accounts", reprinted from *National Income and Expenditure Accounts*, first quarter 1991.

Série technique

La Division des comptes nationaux et de l'environnement (DCNE) offre des tirés à part d'articles techniques, que l'utilisateur peut obtenir sans frais. Voici la liste des tirés à part disponibles. Pour obtenir des copies, communiquez avec la responsable des services aux clients (613-951-3640) ou écrire à DCNE, Statistique Canada, 21^e étage, édifice R.H. Coats, Tunney's Pasture, Ottawa, Ontario, K1A 0T6.

1. "Les indices de prix Laspeyres, Paasche et en chaîne dans les comptes des revenus et dépenses", tiré à part de *Comptes nationaux des revenus et dépenses*, quatrième trimestre 1988.
2. "Document technique sur le traitement de la production de céréales dans les comptes trimestriels des revenus et dépenses", tiré à part de *Comptes nationaux des revenus et dépenses*, premier trimestre 1989.
3. "Révision des données de la période 1985-1988 dans les comptes nationaux des revenus et dépenses", tiré à part de *Comptes nationaux des revenus et dépenses*, premier trimestre 1989.
4. "Incorporation dans les comptes des revenus et dépenses d'une décomposition de l'investissement en machines et matériel", tiré à part de *Comptes nationaux des revenus et dépenses*, troisième trimestre 1989.
5. "Les nouvelles estimations provinciales de la demande intérieure finale en prix constants", tiré à part de *Comptes nationaux des revenus et dépenses*, quatrième trimestre 1989.
6. "Produit intérieur brut en termes réels: sensibilité au choix de l'année de base", tiré à part de *L'Observateur économique canadien*, mai 1990.
7. "Révisions des données de la période 1986-1989 dans les comptes nationaux des revenus et dépenses", tiré à part de *Comptes nationaux des revenus et dépenses*, premier trimestre 1990.
8. "Les indices de volume dans les comptes des revenus et dépenses", tiré à part de *Comptes des revenus et dépenses*, premier trimestre 1990.
9. "Un nouvel indicateur des tendances de l'inflation par les salaires", tiré à part de *L'Observateur économique canadien*, septembre 1989.
10. "Tendances récentes des salaires", tiré à part de *L'Emploi et le revenu en perspective*, hiver 1990.
11. "Le système de comptabilité nationale du Canada et le système de comptabilité nationale des Nations Unies", tiré à part de *Comptes nationaux des revenus et dépenses*, troisième trimestre 1990.
12. "La répartition des impôts indirects et des subventions aux composantes de la dépense finale", tiré à part de *Comptes nationaux des revenus et dépenses*, troisième trimestre.
13. "Le traitement de la TPS dans les comptes des revenus et dépenses", tiré à part de *Comptes nationaux des revenus et dépenses*, premier trimestre 1991.
14. "L'introduction des indices de volume en chaîne dans les comptes des revenus et dépenses", tiré à part de *Comptes nationaux des revenus et dépenses*, premier trimestre 1991.

Technical Series - Concluded

15. "Data Revisions for the Period 1987-1990 in the National Income and Expenditure Accounts", reprinted from *National Income and Expenditure Accounts*, second quarter 1991.
16. "Volume Estimates of International Trade in Business Services", reprinted from *National Income and Expenditure Accounts*, third quarter 1991.
17. "The Challenge of Measurement in the National Accounts", reprinted from *National Income and Expenditure Accounts*, fourth quarter 1991.
18. "A Study of the Flow of Consumption Services from the Stock of Consumer Goods", reprinted from *National Income and Expenditure Accounts*, fourth quarter 1991.
19. "The Value of Household Work in Canada, 1986", reprinted from *National Income and Expenditure Accounts*, first quarter 1992.
20. "Data Revisions for the Period 1988-1991 in the National Income and Expenditure Accounts", reprinted from *National Income and Expenditure Accounts*, Annual Estimates, 1980-1991.
21. "Cross-border Shopping - Trends and Measurement Issues", reprinted from *National Income and Expenditure Accounts*, third quarter 1992.
22. "Reading Government Statistics: A User's Guide", reprinted from *Policy Options*, Vol. 14, No. 3, April 1993.
23. "The Timeliness of Quarterly Income and Expenditure Accounts: An International Comparison", reprinted from *National Income and Expenditure Accounts*, first quarter 1993.
24. "National Income and Expenditure Accounts: Revised Estimates for the period from 1989 to 1992", reprinted from *National Income and Expenditure Accounts*, Annual Estimates, 1981-1992.
25. "International Price and Quantity Comparisons: Purchasing Power Parities and Real Expenditures, Canada and the United States", reprinted from *National Income and Expenditure Accounts*, Annual Estimates, 1981-1992.
26. "The Distribution of GDP at Factor Cost by Sector", reprinted from *National Income and Expenditure Accounts*, third quarter 1993.
27. "The Value of Household Work in Canada, 1992", reprinted from *National Income and Expenditure Accounts*, fourth quarter 1993.
28. "Assessing the Size of the Underground Economy: The Statistics Canada Perspective", reprinted from *Canadian Economic Observer*, May 1994.
29. "National Income and Expenditure Accounts: Revised Estimates for the period from 1990 to 1993", reprinted from *National Income and Expenditure Accounts*, first quarter 1994.
30. "The Canadian National Accounts Environmental Component: A Status Report", reprinted from *National Income and Expenditure Accounts*, Annual Estimates, 1982-1993.
31. "The Tourism Satellite Account", reprinted from *National Income and Expenditure Accounts*, second quarter 1994.

Série technique - fin

15. "Révisions des données de la période 1987-1990 dans les comptes nationaux des revenus et dépenses", tiré à part de *Comptes nationaux des revenus et dépenses*, deuxième trimestre 1991.
16. "Estimations en volume du commerce international des services commerciaux", tiré à part de *Comptes nationaux des revenus et dépenses*, troisième trimestre 1991.
17. "Le défi de la mesure dans les comptes nationaux", tiré à part de *Comptes nationaux des revenus et dépenses*, quatrième trimestre 1991.
18. "Étude sur le flux des services de consommation générés par le stock de biens de consommation", tiré à part de *Comptes nationaux des revenus et dépenses*, quatrième trimestre 1991.
19. "La valeur du travail ménager au Canada, 1986", tiré à part de *Comptes nationaux des revenus et dépenses*, premier trimestre 1992.
20. "Révisions des données de la période 1988-1991 dans les comptes nationaux des revenus et dépenses", tiré à part de *Comptes nationaux des revenus et dépenses*, estimations annuelles, 1980-1991.
21. "Achats outre-frontière - Tendances et mesure", tiré à part de *Comptes nationaux des revenus et dépenses*, troisième trimestre 1992.
22. "Comment 'lire' les statistiques produites par le gouvernement: un guide pratique", tiré à part de *Options Politiques*, Vol. 14, N° 3, avril 1993.
23. "L'Actualité des comptes des revenus et dépenses trimestriels: une comparaison à l'échelle internationale", tiré à part de *Comptes nationaux des revenus et dépenses*, premier trimestre 1993.
24. "Comptes nationaux des revenus et dépenses: Estimations révisées pour la période de 1989 à 1992", tiré à part de *Comptes nationaux des revenus et dépenses*, estimations annuelles, 1981-1992.
25. "Comparaisons internationales des quantités et des prix: parités de pouvoir d'achat et dépenses réelles, Canada et États-Unis", tiré à part de *Comptes nationaux des revenus et dépenses*, estimations annuelles, 1981-1992.
26. La ventilation par secteur du PIB au coût des facteurs", tiré à part de *Comptes nationaux des revenus et dépenses*, troisième trimestre 1993.
27. "La valeur du travail ménager au Canada, 1992", tiré à part de *Comptes nationaux des revenus et dépenses*, quatrième trimestre 1993.
28. "Évaluation de la dimension de l'économie souterraine: le point de vue de Statistique Canada", tiré à part de *L'Observateur économique canadien*, mai 1994.
29. "Comptes nationaux des revenus et dépenses: Estimations révisées pour la période de 1990 à 1993", tiré à part de *Comptes nationaux des revenus et dépenses*, premier trimestre 1994.
30. "Rapport d'étape: élément environnemental des comptes nationaux du Canada", tiré à part de *Comptes nationaux des revenus et dépenses*, estimations annuelles, 1982-1993.
31. "Le Compte satellite du tourisme", tiré à part de *Comptes nationaux des revenus et dépenses*, deuxième trimestre 1994.

Overview of economic developments

Third Quarter 1994

The continuing export boom drove the economy further upward in the third quarter of 1994 (Chart 1), with real gross domestic product growing more than 1% for the third consecutive quarter (Chart 2). Demand from within Canada moderated, as housing investment fell sharply and as business plant and equipment spending slowed.

Exports continue to flourish

Merchandise exports were up another 5.6% in volume. Their share of nominal GDP has now risen from 21% at the end of 1991 to 30% today, while that of imports increased from 20% to 27%. Strong economic growth in the United States economy and the depreciation of the Canadian dollar since 1991 have both contributed to the surge in export sales.

The rise in merchandise exports was widespread among commodity groupings. Two particularly important areas were motor vehicles (including parts) and machinery and equipment, each of which accounted for about a quarter of the total advance. There were sharp increases as well for wheat, petroleum and gas, woodpulp and newsprint.

Domestic demand weakens

Domestic demand grew just 0.3%, the slowest advance in a year and a half. Business fixed investment fell slightly, reflecting in part higher interest rates since February. Personal expenditure rose moderately and government purchases of goods and services continued to drop in real terms.

The decrease in residential investment was mostly due to lower real estate commissions, as activity in the housing resale market declined sharply. There was a slight drop in new housing construction as well, counterbalanced by a pick-up in outlays for alterations and improvements to existing dwellings. Slower plant and equipment investment growth reflected falling business spending on transportation and telecommunications equipment and slightly weaker growth of non-residential construction.

Aperçu de la situation économique

Troisième trimestre 1994

L'essor soutenu des exportations fait à nouveau progresser l'économie au troisième trimestre de 1994 (graphique 1), le produit intérieur brut réel augmentant de plus de 1% pour le troisième trimestre consécutif (graphique 2). La demande en provenance du Canada s'accroît plus lentement, alors que diminue fortement l'investissement en construction résidentielle et que ralentit celui des entreprises en usines et matériel.

L'essor des exportations se poursuit

Les exportations de marchandises grimpent encore de 5,6% en volume. Leur part du PIB nominal est passée de 21% à la fin de 1991 à 30% aujourd'hui, alors que celle des importations est passée de 20% à 27%. La forte croissance de l'économie des États-Unis et la dépréciation du dollar canadien depuis 1991 ont tous deux contribué à la poussée des ventes à l'exportation.

La hausse des exportations de marchandises touche un large éventail de produits. Les véhicules automobiles (y compris les pièces) ainsi que les machines et le matériel sont deux domaines de pointe, rendant compte chacun d'environ le quart de la progression totale. On observe aussi de fortes hausses pour le blé, le pétrole et le gaz, la pâte de bois et le papier journal.

La demande intérieure ralentit

La demande intérieure augmente de 0,3% seulement, soit la plus faible hausse en un an et demi. L'investissement des entreprises en capital fixe se replie légèrement, ce qui résulte en partie de la hausse des taux d'intérêt observée depuis février. Les dépenses personnelles sont en hausse modérée et les dépenses publiques en biens et services continuent de fléchir en termes réels.

La baisse de l'investissement en construction résidentielle est surtout due à celle des commissions immobilières, résultant du repli marqué de l'activité sur le marché de la revente. On note aussi un léger recul dans la construction de logements neufs, compensé par une reprise des dépenses pour l'amélioration et la modification des logements existants. Le ralentissement de la croissance de l'investissement en usines et matériel traduit la baisse des dépenses des entreprises en matériel de transport et de télécommunications et une progression un peu moins forte de la construction non résidentielle.

Personal expenditure on consumer goods and services grew 0.7%, about equal to the average rate of advance over the past year. Outlays for goods slowed from 1.2% growth in the second quarter to 0.6% in the third, as consumers cut back on "big ticket" items such as cars, furniture and appliances. There was a pickup in expenditure on services, mostly in banking, mutual funds and insurance, and casinos and lotteries.

Profits surge upward

Corporation profits before taxes surged to their highest level since mid-1989 (Chart 3). Export-oriented industries like pulp and paper, and petroleum and natural gas recorded large increases and banking profits remained strong. Inflationary gains on inventory holdings were down after rising sharply in the first half of the year when commodity prices increased markedly.

Personal income grows moderately

Personal income grew a slight 0.5%, less than half the rate in the previous quarter. Despite strong growth in employment, particularly in British Columbia and Ontario, total wages and salaries (accounting for two thirds of personal income) rose very moderately. The only part of income to advance substantially was interest and dividends. Personal disposable income decreased 0.3% as income tax remittances rose. With the drop in disposable income, the personal savings rate fell to 6.7%, the lowest in 23 years.

Inflation increases

After a period of more than a year of near-zero inflation, prices increased noticeably (Chart 4). Export prices, in particular, rose 1.5% (based on the chain price index) and construction prices climbed 0.8%. Consumer prices continued to grow quite moderately and import prices edged up only 0.4%.

Les dépenses personnelles en biens et services de consommation grimpent de 0,7%, à peu près au même rythme qu'au cours de l'année écoulée. La croissance des dépenses en biens ralentit, passant de 1,2% au deuxième trimestre à 0,6% au troisième, alors que les consommateurs réduisent leurs achats d'articles coûteux comme les voitures, le mobilier et les appareils ménagers. On observe une reprise dans les dépenses en services, surtout pour les services bancaires, les fonds mutuels, l'assurance, les casinos et les loteries.

Les bénéfices montent en flèche

Les bénéfices des sociétés avant impôts atteignent leur plus haut niveau depuis le milieu de 1989 (graphique 3). Les branches orientées vers l'exportation comme les pâtes et papiers ainsi que le pétrole et le gaz affichent de fortes hausses et les bénéfices des banques demeurent élevés. Les gains de détention sur stocks dus à l'inflation diminuent fortement après avoir beaucoup augmenté au premier semestre de l'année, lorsque les prix des marchandises étaient en forte hausse.

Le revenu personnel augmente de façon modérée

Le revenu personnel connaît une légère hausse de 0,5%, soit moins de la moitié du taux enregistré au trimestre précédent. Malgré la forte croissance de l'emploi, notamment en Ontario et en Colombie-Britannique, les salaires et traitements (qui comptent pour les deux tiers du revenu personnel) ne s'accroissent que modérément. La seule composante du revenu en forte hausse est celle des intérêts et dividendes. Le revenu personnel disponible diminue de 0,3%, alors les versements d'impôt sur le revenu augmentent. Avec la baisse du revenu disponible, le taux d'épargne personnelle tombe à 6,7%, son plus bas niveau en 23 ans.

L'inflation est en hausse

Après une période de plus d'un an marquée par une inflation presque nulle, les prix augmentent de façon sensible (graphique 4). D'après l'indice de prix en chaîne, les prix à l'exportation, notamment, grimpent de 1,5% et ceux de la construction, de 0,8%. Les prix à la consommation continuent de croître à un rythme assez modéré et ceux à l'importation ne progressent que de 0,4%.

Chart 1 / Graphique 1
GDP at 1986 Prices
PIB aux prix de 1986

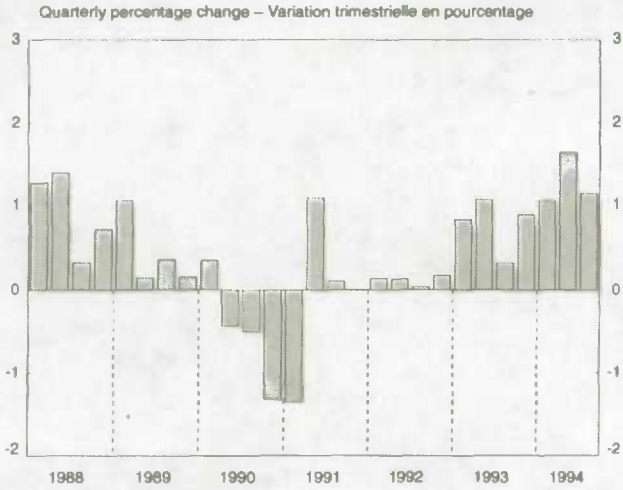

Chart 2 / Graphique 2
Merchandise Exports at 1986 Prices
Exportations de marchandises aux prix de 1986

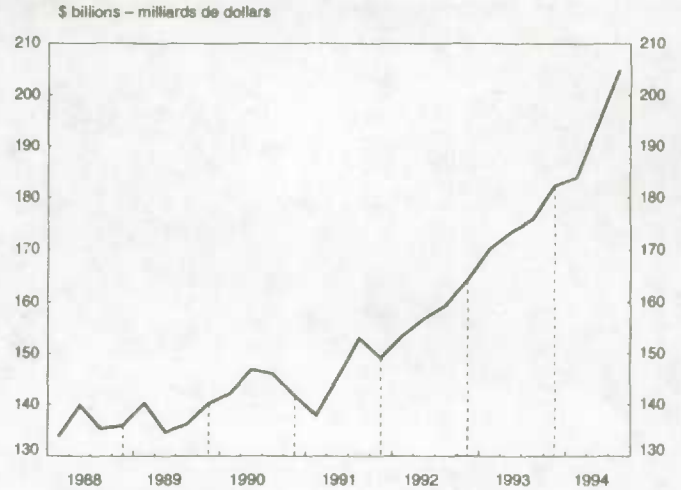

Chart 3 / Graphique 3
Corporation Profits Before Taxes
Bénéfices des sociétés avant impôts

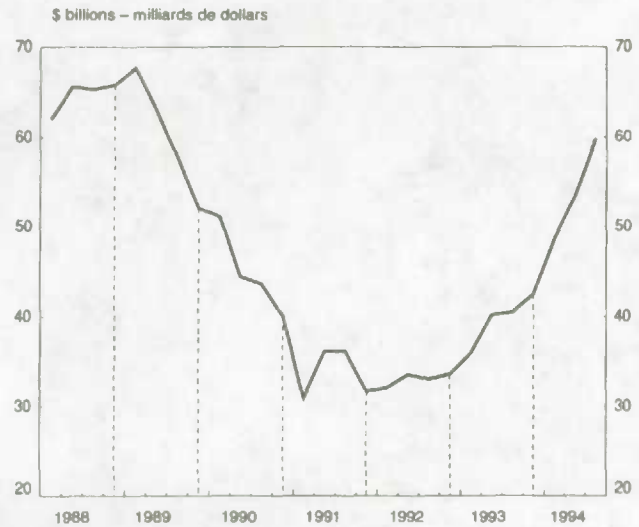
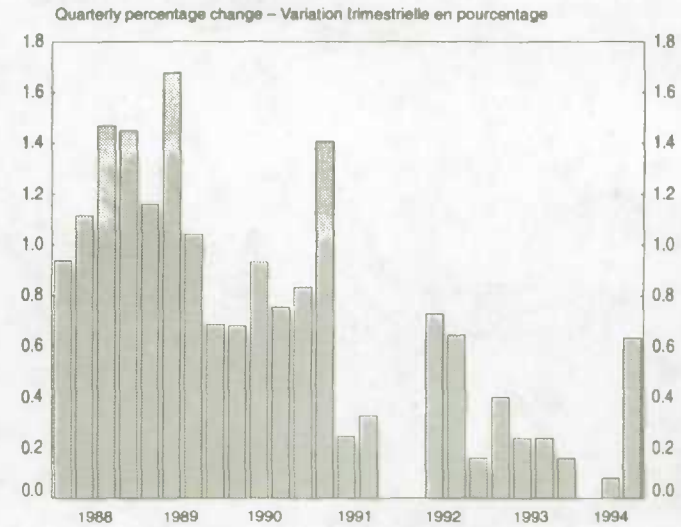

Chart 4 / Graphique 4
GDP Chain Price Index*
Indice de prix en chaîne du PIB*



* Excludes values of physical change in inventories.
Sans la valeur de la variation matérielle des stocks.

Analytical Tables

Tableaux analytiques

ANALYTICAL TABLE I. Gross Domestic Product and Components, Income Based

Percentage change from the previous quarter based on seasonally adjusted data

No.		1991					1992				
		I	II	III	IV	Year Année	I	II	III	IV	Year Année
1	Wages, salaries and supplementary labour income	0.5	0.6	0.8	0.6	2.6	0.5	0.6	0.5	0.7	2.4
2	From business	-0.3	0.3	0.8	-	0.6	0.4	0.5	0.1	0.8	1.5
3	From government, civilian	3.0	1.4	0.7	2.1	8.2	0.8	1.1	1.6	0.5	4.8
4	From government, military pay and allowances	0.2	0.6	-0.6	0.7	3.0	0.5	-1.1	2.8	0.6	1.5
5	From persons	0.9	1.5	2.1	1.7	7.1	-	1.1	0.2	0.7	3.9
6	Corporation profits before taxes	-22.8	16.6	0.1	-12.2	-24.8	1.3	4.4	-1.6	1.8	-1.9
7	Interest and miscellaneous investment income	-3.8	-4.4	-5.4	3.0	-5.4	6.8	-3.9	-0.3	-1.4	1.4
8	Accrued net income of farm operators from farm production	17.0	12.5	-12.9	-34.2	-30.1	115.3	-24.5	0.5	-12.8	17.5
9	Net income of non-farm unincorporated business, including rent	-0.1	2.3	3.0	-0.4	2.7	0.5	0.4	0.4	0.8	3.0
10	Rent	0.3	0.9	0.7	1.1	1.8	1.0	0.6	0.7	0.8	3.5
11	Other unincorporated business income	-0.3	3.0	4.2	-1.2	3.1	0.2	0.3	0.2	0.8	2.7
12	Inventory valuation adjustment(1)	-4,380	1,564	748	-3,104	2,245	-3,420	-372	1,128	-1,456	-5,062
13	Net Domestic Income at factor cost	-2.6	1.5	0.3	-0.9	-0.4	0.8	0.2	0.5	0.3	1.1
14	Indirect taxes less subsidies	14.7	3.6	-	4.1	4.3	-0.5	1.1	3.0	0.9	6.1
15	Indirect taxes	15.3	4.0	0.6	1.2	6.6	1.5	0.6	1.5	0.3	5.0
16	Federal	77.6	4.1	-0.5	1.6	13.6	5.6	-3.7	0.4	-0.3	4.6
17	Provincial	-3.3	5.8	0.7	0.6	1.2	-1.9	3.6	2.1	-0.3	4.0
18	Local	1.7	1.7	1.6	1.5	7.2	1.6	1.6	1.7	1.7	6.8
19	Less: Subsidies	18.9	6.7	3.7	-14.9	22.7	14.8	-2.2	-8.0	-3.8	-1.6
20	Federal	23.2	11.0	12.9	-28.4	44.6	10.6	3.4	-30.7	-9.1	-20.8
21	Provincial	16.5	2.8	-7.4	3.3	5.3	16.8	-8.2	16.0	-1.0	17.1
22	Local	6.4	-	0.4	-	6.7	29.1	-	0.3	-	29.6
23	Capital consumption allowances	0.9	0.7	0.6	0.8	3.9	0.3	1.1	1.1	2.2	3.4
24	Statistical discrepancy(1)	768	-156	-176	1,216	1,175	-1,084	980	416	-500	519
25	Gross Domestic Product at market prices	-0.3	1.6	0.3	0.1	0.8	0.4	0.5	0.9	0.5	2.0

See footnotes(s) at end of analytical tables.

TABLEAU ANALYTIQUE I. Produit intérieur brut et composantes, en termes de revenus

Variation en pourcentage par rapport au trimestre précédent à partir de données désaisonnalisées

1993					1994					N°	
I	II	III	IV	Year Année	I	II	III	IV	Year Année		
1.0	0.2	0.5	0.6	2.5	0.8	1.4	0.6			Rémunération des salariés	1
1.1	0.2	0.5	1.0	2.5	1.3	1.9	0.8			En provenance des entreprises	2
0.6	0.3	0.5	-0.3	2.5	-0.5	0.4	0.1			En provenance des administrations publiques, effectifs civils	3
-1.0	-1.4	-2.9	-1.1	-2.1	1.2	-0.2	-2.7			En provenance des administrations publiques, solde et indemnités militaires	4
2.2	0.4	0.9	-0.8	3.6	-0.5	-	-0.1			En provenance des particuliers	5
7.0	11.9	0.7	4.8	20.3	14.8	9.4	12.2			Bénéfices des sociétés avant impôts	6
1.5	-	-3.9	-0.8	-2.9	-0.1	1.5	-0.8			Intérêts et revenus divers de placements	7
-3.4	63.9	12.5	-5.7	25.2	19.7	9.4	-19.2			Revenu comptable net des exploitants agricoles au titre de la production agricole	8
1.0	1.4	1.1	0.8	3.8	-0.6	0.7	0.9			Revenu net des entreprises individuelles non agricoles, loyers compris	9
0.9	1.0	1.2	1.0	3.8	0.9	0.7	0.8			Loyers	10
1.0	1.7	1.0	0.7	3.9	-1.4	0.6	0.9			Revenu des autres entreprises individuelles	11
-380	3,340	-2,548	524	361	-2,312	-1,008	2,796			Ajustement de la valeur des stocks(1)	12
1.4	1.9	-0.4	0.9	3.3	1.3	2.0	2.0			Revenu intérieur net au coût des facteurs	13
-1.0	0.5	3.8	4.0	4.7	-0.5	-0.8	1.2			Impôts indirects moins subventions	14
-0.9	0.6	1.7	3.3	2.4	-0.4	-0.1	0.7			Impôts indirects	15
-1.3	-1.9	3.0	4.7	-1.0	-1.7	-2.9	1.2			Administration fédérale	16
-1.2	1.9	1.3	4.1	3.7	-	1.1	-			Administrations provinciales	17
0.1	1.4	1.0	0.8	4.4	0.8	1.4	1.0			Administrations locales	18
-0.1	1.0	-11.1	-2.8	-12.7	0.7	6.2	-3.8			Moins: subventions	19
19.4	0.7	-13.9	-1.0	-14.6	5.8	12.1	-18.7			Administration fédérale	20
-12.4	1.4	-11.1	-4.8	-13.7	-3.8	2.3	10.4			Administrations provinciales	21
1.0	-	0.3	-	1.3	0.7	-	-			Administrations locales	22
-1.5	1.0	2.1	0.5	3.0	1.5	0.8	1.3			Provisions pour consommation de capital	23
-612	-176	224	1,156	-265	-1,992	668	-848			Divergence statistique(1)	24
0.6	1.8	0.5	1.4	3.4	0.8	1.6	1.7			Produit intérieur brut aux prix du marché	25

Voir note(s) à la fin des tableaux analytiques.

ANALYTICAL TABLE II. Gross Domestic Product and Components, Expenditure Based

Percentage change from the previous quarter, based on seasonally adjusted data

No.		1991					1992				
		I	II	III	IV	Year Année	I	II	III	IV	Year Année
	AT CURRENT PRICES										
1	Personal expenditure on consumer goods and services	-0.1	2.4	0.4	0.3	3.2	0.4	0.6	1.2	0.5	2.6
2	Durable goods	-4.9	6.7	-2.0	-2.9	-4.6	0.3	1.0	1.1	1.1	0.2
3	Semi-durable goods	-1.8	2.6	-0.9	-	-0.7	-0.9	0.6	1.9	0.4	0.8
4	Non-durable goods	1.1	1.6	1.0	0.5	5.2	-	0.8	0.5	1.1	2.4
5	Services	0.8	1.7	1.0	1.1	5.2	0.8	0.4	1.5	0.1	3.7
6	Government current expenditure on goods and services	0.5	2.1	1.5	1.0	6.9	0.7	0.4	0.6	1.2	3.7
7	Government investment in fixed capital	-1.8	2.7	-2.4	2.2	-1.1	-0.9	-2.3	-0.1	-2.0	-2.2
8	Business investment in fixed capital	-0.3	2.9	-2.1	1.0	-8.8	-2.5	-2.1	1.6	-3.0	-3.6
9	Residential construction	-3.9	7.9	1.3	1.4	-9.6	4.1	0.9	2.5	-0.2	9.6
10	Plant and equipment	1.5	0.6	-3.9	0.6	-5.3	-6.1	-3.9	1.0	-4.7	-10.6
11	Non-residential construction	-1.6	1.3	-3.6	-0.4	-4.9	-5.6	-8.6	-2.0	-9.0	-16.1
12	Machinery and equipment	4.3	-	-4.2	1.9	-5.7	-6.4	0.1	3.3	-1.5	-5.9
13	Business investment in inventories(1)	5,064	-7,656	2,764	2,488	-736	-2,788	2,960	776	-3,024	398
14	Non-farm(1)	5,592	-7,236	2,876	2,680	-157	-1,924	1,764	2,112	-4,308	1,017
15	Farm and grain in commercial channels(1)	-528	-420	-112	-192	-579	-864	1,196	-1,336	1,264	-619
16	Exports of goods and services	-5.4	2.2	3.3	-2.7	-2.9	4.5	3.3	2.5	5.6	10.0
17	Merchandise	-6.1	2.5	3.7	-3.2	-3.7	5.2	3.5	2.8	6.3	11.1
18	Non-merchandise	-0.9	0.5	0.8	0.9	1.5	0.6	1.9	0.7	1.0	3.8
19	Deduct: Imports of goods and services	-1.8	1.1	4.3	0.1	0.7	1.6	2.2	3.4	2.4	8.3
20	Merchandise	-1.9	0.4	5.0	-1.1	-0.2	2.4	3.2	3.3	2.7	9.1
21	Non-merchandise	-1.4	4.0	1.9	4.8	4.3	-1.4	-1.4	3.5	1.0	5.0
22	Statistical discrepancy(1)	-768	160	172	-1,220	-1,175	1,088	-984	-412	504	-519
23	Gross Domestic Product at market prices	-0.3	1.6	0.3	0.1	0.8	0.4	0.5	0.9	0.5	2.0
24	<i>Final domestic demand</i>	-0.1	2.4	0.1	0.6	2.0	-0.1	-	1.1	-	1.7
	AT 1986 PRICES										
25	Personal expenditure on consumer goods and services	-2.4	2.0	-0.2	0.8	-1.5	-0.1	0.1	0.6	-	1.3
26	Durable goods	-5.7	7.5	-2.0	-2.6	-5.0	0.6	0.3	1.2	1.0	0.3
27	Semi-durable goods	-6.6	1.9	-1.6	0.2	-8.1	-0.9	0.6	1.5	0.4	0.3
28	Non-durable goods	-0.6	0.5	0.3	2.0	-0.3	-	0.3	-0.3	0.7	2.0
29	Services	-1.7	1.2	0.4	1.4	0.3	-0.1	-0.1	0.7	-0.7	1.5
30	Government current expenditure on goods and services	-1.0	2.1	0.8	-0.1	2.8	0.6	-0.6	-0.2	1.0	1.2
31	Government investment in fixed capital	2.1	3.2	-1.0	3.2	4.7	-1.9	-2.3	2.0	-2.2	-0.6
32	Business investment in fixed capital	2.8	1.6	-1.7	2.2	-3.1	-3.3	-1.8	2.2	-3.2	-3.2
33	Residential construction	-8.1	5.2	2.1	1.9	-12.5	3.6	-	1.4	-0.8	7.9
34	Plant and equipment	7.5	0.2	-3.2	2.4	1.1	-6.0	-2.6	2.5	-4.3	-7.5
35	Non-residential construction	1.1	0.7	-3.1	-0.7	-2.8	-5.7	-8.7	-1.6	-9.3	-16.2
36	Machinery and equipment	12.1	-0.2	-3.3	4.4	3.8	-6.2	1.2	4.6	-1.7	-2.0
37	Business investment in inventories(2)	4,944	-6,304	3,008	2,008	-1,074	-3,192	3,092	368	-3,220	-560
38	Non-farm(2)	5,460	-7,340	2,868	2,616	-129	-2,148	1,752	2,648	-4,972	808
39	Farm and grain in commercial channels(2)	-516	-964	140	-608	-945	-1,044	1,340	-2,280	1,752	-1,368
40	Exports of goods and services	-2.6	4.8	4.5	-2.0	1.0	2.8	2.1	1.6	2.8	7.7
41	Merchandise	-2.6	5.3	5.2	-2.4	1.5	2.9	2.2	1.7	3.0	8.3
42	Non-merchandise	-2.7	0.9	-0.2	0.9	-2.3	0.6	1.6	0.7	0.7	3.1
43	Deduct: Imports of goods and services	0.8	2.5	4.7	1.6	3.1	-0.9	1.3	3.7	-0.7	5.9
44	Merchandise	1.3	2.1	5.3	0.3	3.0	0.5	1.9	3.7	-	7.3
45	Non-merchandise	-1.2	4.4	2.4	6.8	3.3	-6.1	-1.3	3.4	-4.2	0.4
46	Statistical discrepancy(2)	-628	136	144	-996	-958	900	-788	-312	416	-384
47	Gross Domestic Product at 1986 prices	-1.4	1.1	0.1	-	-1.8	0.1	0.1	-	0.2	0.6
48	<i>Final domestic demand</i>	-1.1	1.9	-0.3	1.0	-0.8	-0.6	-0.4	0.7	-0.5	0.4

See footnotes(s) at end of analytical tables.

TABLEAU ANALYTIQUE II. Produit intérieur brut et composantes, en termes de dépenses

Variation en pourcentage par rapport au trimestre précédent à partir de données désaisonnalisées

1993					1994					N°
I	II	III	IV	Year Année	I	II	III	IV	Year Année	
0.7	1.1	0.9	1.0	3.4	1.0	0.8	0.9			AUX PRIX COURANTS
0.4	1.6	1.6	1.8	4.5	3.1	1.4	-0.4			Dépenses personnelles en biens et services de consommation
0.1	1.4	1.0	0.4	3.2	1.8	1.7	2.0			Biens durables
1.3	0.1	0.1	0.6	2.9	0.5	-0.5	1.3			Biens semi-durables
0.6	1.4	1.1	1.1	3.4	0.7	1.1	0.9			Biens non durables
										Services
0.7	0.1	0.3	0.1	2.3	-0.6	-0.5	-0.2			Dépenses publiques courantes en biens et services
4.2	-1.2	1.6	1.9	2.3	-2.5	2.3	2.0			Investissement des administrations publiques en capital fixe
-2.5	2.6	0.9	2.9	-1.4	1.5	3.7	-1.0			Investissement des entreprises en capital fixe
-5.1	3.2	-1.2	1.1	-1.9	2.7	4.2	-3.6			Construction résidentielle
-0.7	2.2	2.2	4.0	-1.1	0.8	3.4	0.7			Usines et matériel
0.1	2.8	-1.0	3.1	-7.9	-1.5	3.5	2.6			Construction non résidentielle
-1.3	1.8	4.5	4.6	4.0	2.3	3.3	-0.6			Machines et matériel
3,296	3,520	-1,692	2,228	4,507	-720	1,172	-1,728			Investissement des entreprises en stocks(1)
2,192	3,140	-1,092	2,664	2,933	-1,112	2,144	-1,464			Non agricoles (1)
1,104	380	-600	-436	1,574	392	-972	-264			Agricoles, et céréales en circuit commercial(1)
4.0	2.6	2.6	4.6	15.4	1.2	8.1	6.4			Exportations de biens et services
4.2	2.6	2.5	5.0	16.4	1.0	8.9	7.1			Marchandises
2.8	3.0	3.4	2.0	9.2	2.4	3.2	1.2			Invisibles
4.7	2.7	2.8	4.1	13.8	1.3	6.4	2.1			Moins: Importations de biens et services
4.7	3.6	2.6	5.0	15.2	1.9	7.6	2.8			Marchandises
4.6	-1.1	3.7	0.4	8.1	-1.6	1.4	-1.3			Invisibles
608	176	-220	-1,160	266	1,992	-668	852			Divergence statistique(1)
0.6	1.6	0.5	1.4	3.4	0.8	1.6	1.7			Produit intérieur brut aux prix du marché
0.3	1.1	0.8	1.1	2.3	0.7	1.0	0.4			<i>Demande intérieure finale</i>
										AUX PRIX DE 1986
0.5	0.6	0.4	0.6	1.6	1.2	0.7	0.7			Dépenses personnelles en biens et services de consommation
-	1.3	0.9	1.1	3.1	2.2	1.1	-0.9			Biens durables
-0.1	1.3	0.7	-	2.4	1.7	2.1	1.8			Biens semi-durables
0.9	-	0.4	0.1	1.6	2.2	0.8	0.9			Biens non durables
0.5	0.7	0.3	0.8	1.1	0.4	0.4	0.8			Services
0.5	-0.5	-0.2	-	0.5	-0.8	-1.0	-0.4			Dépenses publiques courantes en biens et services
4.7	-0.9	1.7	3.5	4.4	-2.1	1.8	1.5			Investissement des administrations publiques en capital fixe
-1.6	2.1	0.7	2.6	-0.9	0.6	3.3	-0.4			Investissement des entreprises en capital fixe
-5.2	1.9	-1.8	0.8	-4.4	0.4	4.0	-3.5			Construction résidentielle
0.1	2.1	1.9	3.4	0.7	0.6	3.0	0.9			Usines et matériel
-1.0	3.0	-1.8	2.9	-9.3	-2.3	2.4	2.0			Construction non résidentielle
0.6	1.7	3.7	3.6	6.2	2.0	3.3	0.4			Machines et matériel
4,108	2,720	-1,352	1,632	4,422	-172	1,580	-1,800			Investissement des entreprises en stocks(2)
2,872	2,324	-1,200	1,972	2,541	-616	2,548	-1,508			Non agricoles(2)
1,236	396	-152	-340	1,881	444	-968	-292			Agricoles, et céréales en circuit commercial(2)
3.5	2.0	1.7	3.4	10.4	1.0	5.1	5.0			Exportations de biens et services
3.6	1.9	1.4	3.7	10.7	0.9	5.6	5.6			Marchandises
2.4	2.5	3.8	1.3	8.1	2.2	1.9	-0.2			Invisibles
4.0	2.0	1.1	3.7	8.8	0.4	3.4	2.0			Moins: Importations de biens et services
4.0	3.2	1.2	4.8	11.0	1.2	4.4	2.4			Marchandises
3.6	-3.3	0.4	-2.0	-1.1	-3.5	-1.8	-0.2			Invisibles
480	148	-172	-916	235	1,580	-536	688			Divergence statistique(2)
0.8	1.1	0.3	0.9	2.2	1.1	1.6	1.1			Produit intérieur brut aux prix de 1986
0.2	0.6	0.4	0.9	1.0	0.6	0.9	0.3			<i>Demande intérieure finale</i>

Voir note(s) à la fin des tableaux analytiques.

ANALYTICAL TABLE III. Saving, Investment and Net Lending¹

Seasonally adjusted at annual rates, millions of dollars

No.		1991					1992				
		I	II	III	IV	Year Année	I	II	III	IV	Year Année
1	Gross saving excluding capital transfers	127,604	124,152	123,908	126,220	125,471	121,716	120,632	123,196	117,348	120,723
2	Persons and unincorporated business	70,300	67,856	68,580	62,284	67,255	62,680	70,836	70,892	69,284	68,473
3	Corporate and government business enterprises	52,024	62,656	58,672	55,068	56,610	53,044	54,528	55,996	58,484	55,513
4	Corporations	45,584	56,480	50,516	47,304	49,971	45,284	47,548	48,868	50,840	48,135
5	Government business enterprises	6,440	6,176	6,156	7,784	6,639	7,760	6,980	7,128	7,644	7,378
6	Governments	-24,548	-31,168	-31,384	-28,404	-28,376	-26,608	-32,632	-35,460	-36,024	-32,681
7	Federal	-26,136	-32,488	-30,720	-25,692	-28,759	-21,496	-25,576	-28,168	-30,596	-26,459
8	Provincial	-10,948	-9,000	-11,252	-13,688	-11,222	-15,472	-16,536	-16,696	-16,224	-16,232
9	Local	8,452	6,256	8,240	10,548	8,874	8,920	6,404	9,428	10,268	9,255
10	Hospitals	2,044	568	1,280	1,532	1,356	1,104	500	640	648	723
11	Canada and Quebec Pension Plans	2,040	1,476	1,088	896	1,375	336	576	-664	-120	32
12	Non-residents	27,508	22,644	28,052	32,048	27,563	30,280	24,800	28,252	22,588	26,480
13	Statistical discrepancy	2,320	2,164	1,988	3,204	2,419	2,120	3,100	3,516	3,016	2,938
14	Non-financial investment excluding existing physical assets	127,604	124,152	123,908	126,220	125,471	121,716	120,632	123,196	117,348	120,723
15	Persons and unincorporated business	31,220	38,444	41,032	38,888	37,396	38,720	40,644	38,032	41,100	39,624
16	Corporate and government business enterprises	82,520	71,148	68,608	74,112	74,097	68,512	67,232	72,708	63,540	67,998
17	Corporations	68,012	56,668	54,916	59,728	59,831	54,052	53,668	56,364	50,032	54,029
18	Government business enterprises	14,508	14,480	13,692	14,384	14,266	14,460	13,564	14,344	13,508	13,969
19	Governments	16,184	16,720	16,258	16,428	16,397	16,604	15,860	15,972	15,720	16,039
20	Federal	2,212	2,356	2,248	2,168	2,246	2,696	2,308	2,504	2,484	2,498
21	Provincial	4,904	5,036	4,868	4,872	4,920	4,356	4,252	4,304	4,320	4,308
22	Local	7,440	7,652	7,460	7,580	7,533	7,964	7,704	7,544	7,372	7,846
23	Hospitals	1,628	1,676	1,680	1,808	1,698	1,588	1,596	1,620	1,544	1,587
24	Canada and Quebec Pension Plans	-	-	-	-	-	-	-	-	-	-
25	Non-residents	-	-	-	-	-	-	-	-	-	-
26	Statistical discrepancy	-2,320	-2,160	-1,988	-3,208	-2,419	-2,120	-3,104	-3,516	-3,012	-2,938
27	Net lending excluding transactions in existing physical assets	-	-	-	-	-	-	-	-	-	-
28	Persons and unincorporated business	39,080	29,412	27,548	23,396	29,859	24,160	30,192	32,860	28,184	28,849
29	Corporate and government business enterprises	-30,496	-8,492	-11,936	-19,024	-17,487	-15,468	-12,704	-16,712	-5,056	-12,485
30	Corporations	-22,426	-168	-4,400	-12,424	-9,860	-8,768	-6,120	-9,496	808	-5,894
31	Government business enterprises	-8,068	-8,304	-7,536	-6,600	-7,627	-6,700	-6,584	-7,216	-5,864	-6,591
32	Governments	-40,732	-47,888	-47,640	-42,832	-44,773	-43,212	-48,492	-51,432	-51,744	-48,720
33	Federal	-28,348	-34,844	-32,968	-27,860	-31,005	-24,192	-27,884	-30,672	-33,080	-28,957
34	Provincial	-15,852	-14,036	-16,120	-18,560	-16,142	-19,828	-20,788	-21,000	-20,544	-20,540
35	Local	1,012	604	780	2,968	1,341	956	700	1,884	2,896	1,609
36	Hospitals	416	-1,088	-420	-276	-342	-484	-1,096	-980	-896	-864
37	Canada and Quebec Pension Plans	2,040	1,476	1,088	896	1,375	336	576	-664	-120	32
38	Non-residents	27,508	22,644	28,052	32,048	27,563	30,280	24,800	26,252	22,588	26,480
39	Statistical discrepancy	4,640	4,324	3,976	6,412	4,838	4,240	6,204	7,032	6,028	5,876
		% of GDP - en % du PIB									
40	Net lending excluding transactions in existing physical assets	-	-	-	-	-	-	-	-	-	-
41	Persons and unincorporated business	5.9	4.3	4.1	3.4	4.4	3.5	4.4	4.8	4.1	4.2
42	Corporate and government business enterprises	-4.6	-1.3	-1.8	-2.8	-2.6	-2.3	-1.9	-2.4	-0.7	-1.8
43	Corporations	-3.4	-	-0.6	-1.8	-1.5	-1.3	-0.9	-1.4	0.1	-0.9
44	Government business enterprises	-1.2	-1.2	-1.1	-1.0	-1.1	-1.0	-1.0	-1.0	-0.8	-1.0
45	Governments	-6.1	-7.1	-7.0	-6.3	-6.6	-6.3	-7.1	-7.4	-7.4	-7.1
46	Federal	-4.3	-5.2	-4.9	-4.1	-4.6	-3.5	-4.1	-4.4	-4.8	-4.2
47	Provincial	-2.4	-2.1	-2.4	-2.7	-2.4	-2.9	-3.0	-3.0	-3.0	-3.0
48	Local	0.2	0.1	0.1	0.4	0.2	0.1	0.1	0.3	0.4	0.2
49	Hospitals	0.1	-0.2	-0.1	-	-0.1	-0.1	-0.2	-0.1	-0.1	-0.1
50	Canada and Quebec Pension Plans	0.3	0.2	0.2	0.1	0.2	-	0.1	-0.1	-	-
51	Non-residents	4.1	3.3	4.1	4.7	4.1	4.4	3.6	4.1	3.2	3.8
52	Statistical discrepancy	0.7	0.6	0.6	0.9	0.7	0.6	0.9	1.0	0.9	0.9

See footnotes(s) at end of analytical tables.

TABLEAU ANALYTIQUE III. Épargne, investissement et prêt net¹

Désaisonnalisés au taux annuel, millions de dollars

1993					1994						N ^o
I	II	III	IV	Year Année	I	II	III	IV	Year Année		
119,088	125,148	124,448	128,600	124,321	131,352	136,388	134,676			Épargne brute excluant transferts de capitaux	1
70,716	71,888	68,672	59,808	67,771	64,796	63,916	57,556			Particuliers et entreprises individuelles	2
50,460	61,624	58,860	58,036	57,245	65,276	68,016	74,924			Sociétés et entreprises publiques	3
42,752	53,744	51,268	50,216	49,495	55,472	57,544	65,244			Sociétés	4
7,708	7,880	7,592	7,820	7,750	9,804	10,472	9,680			Entreprises publiques	5
-36,856	-39,796	-34,616	-25,216	-34,071	-30,140	-28,056	-19,744			Administrations publiques	6
-34,624	-26,928	-30,532	-28,200	-30,071	-24,620	-25,316	-19,044			Administration fédérale	7
-12,200	-21,516	-13,144	-4,936	-12,949	-14,156	-11,632	-10,668			Administrations provinciales	8
10,040	8,884	9,540	8,880	9,336	9,516	9,984	10,572			Administrations locales	9
700	572	728	660	665	796	468	1,132			Hôpitaux	10
-572	-808	-1,208	-1,620	-1,052	-1,676	-1,560	-1,736			Régime de pensions du Canada et Régime de rentes du Québec	11
32,164	29,204	29,080	32,364	30,703	29,804	30,228	20,504			Non-résidents	12
2,404	2,228	2,452	3,608	2,673	1,616	2,284	1,436			Divergence statistique	13
119,088	125,148	124,448	128,600	124,321	131,352	136,388	134,676			Investissement non financier excluant actifs corporels existants	14
41,284	44,032	42,892	42,204	42,603	43,020	43,492	43,500			Particuliers et entreprises individuelles	15
63,824	67,184	67,536	73,240	67,946	73,568	78,396	75,604			Sociétés et entreprises publiques	16
51,268	52,932	53,084	57,948	53,808	59,444	63,896	59,928			Sociétés	17
12,556	14,252	14,452	15,292	14,138	14,124	14,500	15,676			Entreprises publiques	18
16,384	16,160	16,468	16,764	16,444	16,380	16,784	17,004			Administrations publiques	19
2,652	2,616	2,708	2,740	2,679	2,592	2,628	2,552			Administration fédérale	20
4,348	4,212	4,292	4,428	4,320	4,412	4,576	4,716			Administrations provinciales	21
7,664	7,608	7,736	7,868	7,719	7,776	7,988	8,144			Administrations locales	22
1,720	1,724	1,732	1,728	1,726	1,600	1,592	1,592			Hôpitaux	23
-	-	-	-	-	-	-	-			Régime de pensions du Canada et Régime de rentes du Québec	24
-	-	-	-	-	-	-	-			Non-résidents	25
-2,404	-2,228	-2,448	-3,608	-2,672	-1,616	-2,284	-1,432			Divergence statistique	26
-	-	-	-	-	-	-	-			Prêt net excluant opérations sur actifs corporels existants	27
29,432	27,856	25,780	17,604	25,168	21,776	20,424	14,056			Particuliers et entreprises individuelles	28
-13,364	-5,560	-8,676	-15,204	-10,701	-8,292	-10,380	-680			Sociétés et entreprises publiques	29
-8,516	812	-1,816	-7,732	-4,313	-3,972	-6,352	5,316			Sociétés	30
-4,848	-6,372	-6,860	-7,472	-6,388	-4,320	-4,028	-5,996			Entreprises publiques	31
-53,040	-55,956	-51,084	-41,980	-50,515	-46,520	-44,840	-36,748			Administrations publiques	32
-37,276	-29,544	-33,240	-30,940	-32,750	-27,212	-27,944	-21,596			Administration fédérale	33
-16,548	-25,728	-17,436	-9,364	-17,269	-18,568	-16,208	-15,384			Administrations provinciales	34
2,376	1,276	1,804	1,012	1,617	1,740	1,996	2,428			Administrations locales	35
-1,020	-1,152	-1,004	-1,068	-1,061	-804	-1,124	-460			Hôpitaux	36
-572	-808	-1,208	-1,620	-1,052	-1,676	-1,560	-1,736			Régime de pensions du Canada et Régime de rentes du Québec	37
32,164	29,204	29,080	32,364	30,703	29,804	30,228	20,504			Non-résidents	38
4,808	4,456	4,900	7,216	5,345	3,232	4,568	2,868			Divergence statistique	39
										% of GDP - en % du PIB	
-	-	-	-	-	-	-	-			Prêt net excluant opérations sur actifs corporels existants	40
4.2	3.9	3.6	2.4	3.5	3.0	2.8	1.9			Particuliers et entreprises individuelles	41
-1.9	-0.8	-1.2	-2.1	-1.5	-1.1	-1.4	-0.1			Sociétés et entreprises publiques	42
-1.2	0.1	-0.3	-1.1	-0.6	-0.5	-0.9	0.7			Sociétés	43
-0.7	-0.9	-1.0	-1.0	-0.9	-0.6	-0.5	-0.8			Entreprises publiques	44
-7.6	-7.9	-7.2	-5.8	-7.1	-6.4	-6.1	-4.9			Administrations publiques	45
-5.3	-4.2	-4.7	-4.3	-4.6	-3.7	-3.8	-2.9			Administration fédérale	46
-2.4	-3.6	-2.4	-1.3	-2.4	-2.5	-2.2	-2.0			Administrations provinciales	47
0.3	0.2	0.3	0.1	0.2	0.2	0.3	0.3			Administrations locales	48
-0.1	-0.2	-0.1	-0.1	-0.1	-0.1	-0.2	-0.1			Hôpitaux	49
-0.1	-0.1	-0.2	-0.2	-0.1	-0.2	-0.2	-0.2			Régime de pensions du Canada et Régime de rentes du Québec	50
4.6	4.1	4.1	4.5	4.3	4.1	4.1	2.7			Non-résidents	51
0.7	0.6	0.7	1.0	0.8	0.4	0.6	0.4			Divergence statistique	52

Voir note(s) à la fin des tableaux analytiques.

ANALYTICAL TABLE IV. Price Index Comparisons

Percentage change from the previous quarter based on seasonally adjusted data

No.		1991					1992				
		I	II	III	IV	Year Année	I	II	III	IV	Year Année
IMPLICIT PRICE INDEXES(1)											
1	Personal expenditure on consumer goods and services	2.3	0.4	0.6	-0.6	4.7	0.5	0.5	0.6	0.5	1.3
2	Government current expenditure on goods and services	1.6	-	0.7	1.1	4.0	0.1	1.0	0.7	0.2	2.4
3	Government investment in fixed capital	-3.9	-0.5	-1.5	-1.0	-5.6	1.0	-	-2.0	0.2	-1.5
4	Business investment in fixed capital	-3.1	1.4	-0.5	-1.2	-3.6	0.8	-0.4	-0.6	0.3	-0.5
5	Residential construction	4.5	2.5	-0.8	-0.4	3.4	0.5	0.8	1.1	0.6	1.8
6	Non-residential construction	-2.8	0.5	-0.5	0.3	-2.1	0.1	0.1	-0.3	0.3	0.2
7	Machinery and equipment	-7.0	0.1	-0.9	-2.5	-9.2	-0.2	-1.2	-1.4	0.2	-4.0
8	Exports of goods and services	-2.8	-2.5	-1.3	-0.6	-3.9	1.9	1.1	0.9	2.7	2.1
9	Merchandise	-3.6	-2.7	-1.4	-0.8	-5.0	2.1	1.4	1.0	3.2	2.5
10	Non-merchandise	1.9	-0.4	1.1	-0.1	3.9	-	0.2	-0.1	0.3	0.7
11	Imports of goods and services	-2.6	-1.3	-0.3	-1.5	-2.3	2.5	0.9	-0.3	3.1	2.2
12	Merchandise	-3.1	-1.7	-0.3	-1.4	-3.1	1.8	1.3	-0.3	2.6	1.7
13	Non-merchandise	-0.2	-0.4	-0.5	-1.9	0.9	5.0	-0.1	-	5.5	4.6
14	Gross Domestic Product, excluding the value of physical change in inventories	1.2	0.2	0.3	0.1	2.6	0.1	0.5	0.9	0.2	1.2
15	Gross Domestic Product at market prices	1.0	0.5	0.2	0.1	2.6	0.2	0.4	0.9	0.3	1.4
16	<i>Final domestic demand</i>	<i>1.0</i>	<i>0.5</i>	<i>0.4</i>	<i>-0.3</i>	<i>2.8</i>	<i>0.5</i>	<i>0.5</i>	<i>0.3</i>	<i>0.5</i>	<i>1.3</i>
FIXED-WEIGHTED PRICE INDEXES(2)											
17	Personal expenditure on consumer goods and services	2.4	0.7	0.6	-0.4	5.2	0.3	0.6	0.7	0.6	1.4
18	Government current expenditure on goods and services	1.4	0.3	0.6	1.1	4.2	0.2	1.0	0.9	0.3	2.7
19	Government investment in fixed capital	-2.1	-0.6	-1.0	-0.6	-2.8	1.0	1.3	0.2	0.8	1.1
20	Business investment in fixed capital	-0.3	0.4	-0.3	-0.2	-1.2	0.3	0.7	0.2	1.0	0.9
21	Residential construction	3.3	1.2	-0.3	-0.4	1.3	-0.8	0.8	0.5	0.5	0.2
22	Non-residential construction	-2.5	0.3	-0.5	0.2	-1.9	0.1	0.3	-0.6	0.4	-
23	Machinery and equipment	-2.7	-0.3	-0.2	-0.4	-3.5	1.6	1.1	0.5	2.3	2.8
24	Exports of goods and services	-2.2	-1.7	-1.0	-0.5	-2.8	1.7	1.8	1.0	2.2	2.7
25	Merchandise	-3.0	-2.0	-1.4	-0.5	-4.0	2.0	2.0	1.1	2.4	3.1
26	Non-merchandise	2.1	-0.4	1.2	-0.3	4.3	-0.2	0.4	0.2	0.6	0.6
27	Imports of goods and services	-1.4	-1.0	-0.3	-0.9	-1.1	3.0	1.3	0.8	3.5	4.2
28	Merchandise	-1.7	-1.1	-0.2	-0.7	-1.5	2.6	1.7	0.9	3.0	4.2
29	Non-merchandise	-0.1	-0.5	-0.7	-2.0	0.8	5.3	-0.7	0.2	5.6	4.2
30	Gross Domestic Product, excluding the value of physical change in inventories	1.3	0.4	0.2	-	3.2	0.1	0.8	0.6	0.3	1.3
31	<i>Final domestic demand</i>	<i>1.7</i>	<i>0.5</i>	<i>0.5</i>	<i>-0.1</i>	<i>3.7</i>	<i>0.3</i>	<i>0.7</i>	<i>0.6</i>	<i>0.6</i>	<i>1.6</i>
CHAIN PRICE INDEXES(3)											
32	Personal expenditure on consumer goods and services	2.3	0.8	0.8	-0.4	4.9	0.5	0.5	0.7	0.6	1.4
33	Government current expenditure on goods and services	1.4	0.2	0.8	1.1	4.0	-	1.0	0.6	0.3	2.4
34	Government investment in fixed capital	-2.6	-0.8	-1.3	-0.8	-4.0	0.9	1.1	-	0.7	0.4
35	Business investment in fixed capital	-0.7	0.4	-0.6	-0.4	-1.6	0.3	0.6	0.1	1.1	0.6
36	Residential construction	3.4	1.5	-0.6	-0.5	1.6	-0.5	0.9	0.4	0.5	0.3
37	Non-residential construction	-2.6	0.5	-0.6	0.3	-2.0	0.1	0.1	-0.5	0.4	-
38	Machinery and equipment	-3.1	-0.7	-0.8	-0.9	-4.5	1.3	0.7	0.2	2.0	1.5
39	Exports of goods and services	-2.1	-2.0	-0.9	-0.5	-2.5	1.5	1.7	1.1	2.1	2.6
40	Merchandise	-2.8	-2.2	-1.3	-0.5	-3.6	1.7	2.0	1.3	2.4	3.0
41	Non-merchandise	1.9	-0.3	1.2	-	4.1	-0.1	0.3	0.1	0.4	0.7
42	Imports of goods and services	-1.8	-1.0	-0.4	-0.9	-1.1	2.7	1.3	0.8	3.6	4.0
43	Merchandise	-2.2	-1.1	-0.4	-0.6	-1.6	2.1	1.7	0.9	3.2	3.9
44	Non-merchandise	-0.1	-0.5	-0.6	-2.0	0.9	5.1	-0.1	0.3	5.8	4.5
45	Gross Domestic Product, excluding the value of physical change in inventories	1.4	0.2	0.3	-	2.9	-	0.7	0.6	0.2	1.1
46	<i>Final domestic demand</i>	<i>1.5</i>	<i>0.5</i>	<i>0.3</i>	<i>-0.1</i>	<i>3.3</i>	<i>0.3</i>	<i>0.7</i>	<i>0.6</i>	<i>0.6</i>	<i>1.4</i>

See footnotes(s) at end of analytical tables.

TABLEAU ANALYTIQUE IV. Comparaison des indices de prix

Variation en pourcentage par rapport au trimestre précédent à partir de données désaisonnalisées

1993					1994					N°
I	II	III	IV	Year Année	I	II	III	IV	Year Année	
0.2	0.5	0.4	0.5	1.7	-0.2	0.1	0.2			INDICES IMPLICITES DE PRIX(1)
0.2	0.6	0.5	-	1.7	0.3	0.4	0.2			Dépenses personnelles en biens et services de consommation
-0.5	-0.3	-0.1	-1.4	-2.0	-0.4	0.6	0.4			Dépenses publiques courantes en biens et services
-0.6	0.5	0.1	0.3	-0.6	0.9	0.5	-0.6			Investissement des administrations publiques en capital fixe
0.1	1.3	0.6	0.4	2.7	2.3	0.2	-0.1			Investissement des entreprises en capital fixe
1.1	-0.3	0.8	0.2	1.5	0.8	1.1	0.6			Construction résidentielle
-1.9	0.1	0.9	1.0	-2.0	0.2	-	-1.0			Construction non résidentielle
0.5	0.7	1.0	1.1	4.6	0.2	2.8	1.4			Machines et matériel
0.5	0.7	1.1	1.3	5.1	0.1	3.1	1.5			Exportations de biens et services
0.4	0.5	-0.3	0.7	1.1	0.2	1.3	1.4			Marchandises
0.7	0.7	1.7	0.4	4.6	0.9	2.9	0.1			Invisibles
0.6	0.4	1.3	0.2	3.8	0.8	3.0	0.4			Importations de biens et services
1.0	2.3	3.3	2.5	9.3	1.9	3.4	-1.2			Marchandises
										Invisibles
0.1	0.4	0.2	0.5	1.3	-0.2	-	0.5			Produit intérieur brut, sans la valeur de la variation matérielle des stocks
-0.2	0.5	0.2	0.5	1.1	-0.2	-0.1	0.6			Produit intérieur brut aux prix du marché
0.1	0.4	0.4	0.2	1.3	0.2	0.1	0.2			<i>Demande intérieure finale</i>
										INDICES DE PRIX A PONDÉRATION FIXE(2)
0.2	0.4	0.5	0.5	1.8	-0.4	-0.2	0.3			Dépenses personnelles en biens et services de consommation
0.2	0.8	0.6	-	2.1	0.1	0.5	0.2			Dépenses publiques courantes en biens et services
0.1	0.1	0.6	-	1.5	0.3	1.1	1.0			Investissement des administrations publiques en capital fixe
0.4	0.3	0.7	0.7	2.3	1.3	1.2	0.7			Investissement des entreprises en capital fixe
0.2	0.7	0.5	0.7	1.9	1.5	1.2	0.8			Construction résidentielle
0.9	-0.1	0.5	0.3	1.3	0.6	1.1	0.8			Construction non résidentielle
-	0.4	1.2	1.0	3.4	1.6	1.6	0.2			Machines et matériel
1.4	0.8	0.7	0.7	5.2	1.3	2.2	1.6			Exportations de biens et services
1.5	0.9	0.9	0.7	5.8	1.6	2.2	1.7			Marchandises
1.0	0.3	-0.6	0.4	1.7	-	1.6	1.0			Invisibles
0.8	1.6	2.1	0.9	6.7	1.9	2.9	0.5			Importations de biens et services
0.8	1.4	1.9	0.5	6.2	1.8	2.9	0.8			Marchandises
1.0	2.1	3.5	2.6	9.4	2.1	3.2	-0.8			Invisibles
0.4	0.3	0.2	0.3	1.6	-0.1	0.1	0.6			Produit intérieur brut, sans la valeur de la variation matérielle des stocks
0.3	0.4	0.6	0.4	1.9	-	0.2	0.4			<i>Demande intérieure finale</i>
										INDICES DE PRIX EN CHAÎNE(3)
0.2	0.5	0.5	0.5	1.9	-0.2	0.1	0.3			Dépenses personnelles en biens et services de consommation
0.2	0.6	0.6	0.1	1.8	0.2	0.3	0.2			Dépenses publiques courantes en biens et services
-0.3	-0.1	0.6	-0.1	0.7	-	0.9	0.8			Investissement des administrations publiques en capital fixe
0.2	0.2	0.6	0.6	1.8	1.4	1.3	0.4			Investissement des entreprises en capital fixe
0.4	0.6	0.3	0.7	1.9	2.0	1.1	0.8			Construction résidentielle
1.1	-0.1	0.6	0.2	1.4	0.7	1.2	0.8			Construction non résidentielle
-0.6	-0.1	1.0	0.7	1.9	1.2	1.4	-0.2			Machines et matériel
1.0	0.9	1.0	0.4	5.0	0.9	2.2	1.5			Exportations de biens et services
1.0	1.0	1.2	0.4	5.6	1.0	2.3	1.5			Marchandises
0.7	0.3	-0.3	0.6	1.4	0.2	1.2	1.3			Invisibles
0.3	1.5	2.2	1.1	6.5	1.4	3.0	0.4			Importations de biens et services
0.2	1.3	1.8	0.7	5.7	1.2	2.9	0.6			Marchandises
1.0	2.2	3.5	2.6	9.7	2.1	3.2	-0.7			Invisibles
0.4	0.2	0.2	0.2	1.4	-	0.1	0.6			Produit intérieur brut, sans la valeur de la variation matérielle des stocks
0.2	0.5	0.6	0.4	1.8	0.2	0.3	0.3			<i>Demande intérieure finale</i>

Voir note(s) à la fin des tableaux analytiques.

ANALYTICAL TABLE V. Effective Tax Rates and Associated Price Indexes

Based on seasonally adjusted data

No.		1991					1992				
		I	II	III	IV	Year Année	I	II	III	IV	Year Année
	EFFECTIVE TAX RATES (per cent)(1)										
1	Personal expenditure on consumer goods and services	16.8	16.9	16.9	16.7	16.8	17.1	17.1	17.2	17.2	17.2
2	<i>For comparison: Consumer price index(2)</i>	20.7	21.1	21.2	21.5	21.1	21.7	21.9	21.9	22.3	22.0
3	Government current expenditure on goods and services	2.5	2.6	2.7	2.7	2.6	2.7	2.7	2.8	2.9	2.8
4	Government investment in fixed capital	8.2	8.1	8.1	8.4	8.2	8.3	8.3	8.3	8.4	8.3
5	Business investment in fixed capital	10.4	10.2	10.0	10.1	10.2	10.3	10.6	10.5	10.7	10.5
6	Exports of goods and services	3.0	3.7	3.5	3.2	3.4	2.6	2.8	3.3	3.3	3.0
7	Gross Domestic Product at factor cost	13.1	13.4	13.3	14.0	13.5	13.8	13.9	14.2	14.3	14.1
8	<i>Final domestic demand</i>	12.2	12.3	12.2	12.2	12.2	12.4	12.5	12.5	12.6	12.5
	IMPLICIT PRICE INDEXES FOR INDIRECT TAXES LESS SUBSIDIES (quarterly percentage change)(1)										
9	Personal expenditure on consumer goods and services	22.5	1.5	1.2	0.1	15.1	1.4	1.1	1.2	0.5	4.1
10	<i>For comparison: Consumer price index(2)</i>	21.6	2.1	1.0	1.0	17.0	1.4	1.0	0.7	1.8	4.8
11	Government current expenditure on goods and services	22.2	0.4	0.3	2.3	-3.5	0.8	4.9	8.1	-1.0	10.7
12	Government investment in fixed capital	-13.4	-1.6	-1.5	1.4	-24.2	1.0	-1.0	-3.8	1.3	-1.5
13	Business investment in fixed capital	-6.5	0.3	-2.3	-0.4	-16.2	1.0	1.4	-1.9	0.5	-0.2
14	Exports of goods and services	-11.1	17.2	-6.7	-7.7	-13.3	-15.7	8.2	18.9	2.4	-6.7
15	Gross Domestic Product	14.2	2.9	0.2	3.7	5.9	-0.6	1.3	2.2	1.2	5.4
16	<i>Final domestic demand</i>	16.3	1.1	0.5	0.1	7.4	1.5	1.3	0.9	0.6	3.8
	IMPLICIT PRICE INDEXES FOR GDP AT FACTOR COST (quarterly percentage change)(1)										
17	Personal expenditure on consumer goods and services	-0.4	0.3	0.6	-0.6	3.2	0.2	0.3	0.6	0.5	0.8
18	<i>For comparison: Consumer price index(2)</i>	3.0	0.7	0.6	-0.2	5.6	0.5	0.5	0.5	0.4	1.5
19	Government current expenditure on goods and services	1.1	-	0.7	1.0	4.2	0.1	0.9	0.6	0.3	2.3
20	Government investment in fixed capital	-3.0	-0.5	-1.4	-1.2	-3.8	1.0	0.1	-1.7	-	-1.5
21	Business investment in fixed capital	-2.7	1.5	-0.3	-1.3	-2.3	0.8	-0.6	-0.4	0.3	-0.4
22	Exports of goods and services	-2.6	-3.1	-1.0	-0.4	-3.8	2.4	1.0	0.3	2.8	2.4
23	Gross Domestic Product	-0.5	0.2	0.2	-0.4	2.2	0.4	0.2	0.7	0.2	0.9
24	<i>Final domestic demand</i>	-0.6	0.4	0.4	-0.3	2.3	0.3	0.4	0.3	0.5	1.0
	IMPLICIT PRICE INDEXES FOR GOP AT MARKET PRICES (quarterly percentage change)										
25	Personal expenditure on consumer goods and services	2.3	0.4	0.6	-0.6	4.7	0.5	0.5	0.6	0.5	1.3
26	<i>For comparison: Consumer price index(2)</i>	3.0	0.7	0.6	-0.2	5.6	0.5	0.5	0.5	0.4	1.5
27	Government current expenditure on goods and services	1.6	-	0.7	1.1	4.0	0.1	1.0	0.7	0.2	2.5
28	Government investment in fixed capital	-3.9	-0.5	-1.5	-1.0	-5.8	1.0	-	-2.0	0.2	-1.6
29	Business investment in fixed capital	-3.1	1.4	-0.5	-1.2	-3.8	0.8	-0.4	-0.6	0.3	-0.4
30	Exports of goods and services	-2.8	-2.5	-1.3	-0.6	-3.9	1.9	1.1	0.9	2.7	2.0
31	Gross Domestic Product	1.0	0.5	0.2	0.1	2.7	0.2	0.4	0.9	0.3	1.4
32	<i>Final domestic demand</i>	1.0	0.5	0.4	-0.3	2.8	0.5	0.5	0.3	0.5	1.3

See footnotes(s) at end of analytical tables.

TABLEAU ANALYTIQUE V. Taux effectifs de taxe et indices de prix associés

Calculés à partir de données désaisonnalisées

1993					1994					N°
I	II	III	IV	Year Année	I	II	III	IV	Year Année	
17.1	17.1	17.1	17.0	17.1	16.9	16.8	16.8			TAUX EFFECTIFS DE TAXE (pour cent)(1)
										Dépenses personnelles en biens et services de consommation
22.3	22.5	22.6	22.7	22.5	21.5	21.1	21.0			<i>Pour comparaison: Indice des prix à la consommation(2)</i>
2.8	2.8	2.9	3.0	2.9	2.8	2.7	2.8			Dépenses publiques courantes en biens et services
8.2	8.3	8.4	8.5	8.4	8.6	8.5	8.6			Investissement des administrations publiques en capital fixe
10.4	10.4	10.9	10.6	10.6	10.5	10.3	10.6			Investissement des entreprises en capital fixe
3.2	3.2	3.4	3.4	3.3	3.5	3.3	3.4			Exportations de biens et services
14.0	13.9	14.4	14.8	14.3	14.6	14.2	14.1			Produit intérieur brut au coût des facteurs
12.4	12.5	12.6	12.6	12.5	12.5	12.4	12.5			<i>Demande intérieure finale</i>
										INDICES IMPLICITES DE PRIX POUR LES IMPÔTS INDIRECTS MOINS SUBVENTIONS (variation trimestrielle en pourcentage)(1)
-	0.8	0.4	0.1	2.1	-2.0	-2.2	0.2			Dépenses personnelles en biens et services de consommation
0.7	1.1	0.6	1.0	4.1	-5.0	-1.9	0.1			<i>Pour comparaison: Indice des prix à la consommation(2)</i>
-2.7	1.6	4.0	1.8	5.3	-5.0	1.4	6.0			Dépenses publiques courantes en biens et services
-2.7	0.5	1.7	-1.1	-3.0	0.4	0.1	1.3			Investissement des administrations publiques en capital fixe
-3.2	0.7	4.2	-1.6	-1.3	-0.9	-1.4	2.3			Investissement des entreprises en capital fixe
-3.3	0.4	8.5	-0.4	13.6	3.2	-3.1	4.2			Exportations de biens et services
-1.3	-0.1	3.0	2.5	3.1	-2.3	-3.9	0.4			Produit intérieur brut
-0.6	0.7	1.1	-0.2	1.7	-1.9	-1.9	0.9			<i>Demande intérieure finale</i>
										INDICES IMPLICITES DE PRIX POUR LE PIB AU COÛT DES FACTEURS (variation trimestrielle en pourcentage)(1)
0.3	0.3	0.5	0.5	1.7	0.1	0.4	0.2			Dépenses personnelles en biens et services de consommation
0.7	0.2	0.4	0.5	1.8	-0.5	-0.4	0.5			<i>Pour comparaison: Indice des prix à la consommation(2)</i>
0.2	0.6	0.5	-0.1	1.6	0.5	0.4	-			Dépenses publiques courantes en biens et services
-0.3	-0.3	-0.3	-1.5	-1.9	-0.4	0.6	0.4			Investissement des administrations publiques en capital fixe
-0.6	0.5	-0.3	0.5	-0.4	1.1	0.6	-0.9			Investissement des entreprises en capital fixe
0.8	0.7	0.7	1.1	4.3	0.1	3.0	1.3			Exportations de biens et services
-	0.8	-0.3	0.2	0.9	0.1	0.5	0.6			Produit intérieur brut
0.2	0.4	0.2	0.2	1.3	0.3	0.3	0.1			<i>Demande intérieure finale</i>
										INDICES IMPLICITES DE PRIX POUR LE PIB AUX PRIX DU MARCHÉ (variation trimestrielle en pourcentage)
0.2	0.5	0.4	0.5	1.7	-0.2	0.1	0.2			Dépenses personnelles en biens et services de consommation
0.7	0.2	0.4	0.5	1.8	-0.5	-0.4	0.5			<i>Pour comparaison: Indice des prix à la consommation(2)</i>
0.2	0.6	0.5	-	1.7	0.3	0.4	0.2			Dépenses publiques courantes en biens et services
-0.5	-0.3	-0.1	-1.4	-2.0	-0.4	0.6	0.4			Investissement des administrations publiques en capital fixe
-0.8	0.5	0.1	0.3	-0.5	0.9	0.5	-0.6			Investissement des entreprises en capital fixe
0.5	0.7	1.0	1.1	4.5	0.2	2.8	1.4			Exportations de biens et services
-0.2	0.5	0.2	0.5	1.1	-0.2	-0.1	0.6			Produit intérieur brut
0.1	0.4	0.4	0.2	1.3	0.2	0.1	0.2			<i>Demande intérieure finale</i>

Voir note(s) à la fin des tableaux analytiques.

ANALYTICAL TABLE VI. Selected Annual Series

Percentage change from the previous year

No		1975	1976	1977	1978	1979	1980	1981	1982	1983	1984
SUMMARY											
Gross Domestic Product at Market Prices											
1	Value (at current prices)	12.8	15.4	10.1	10.9	14.3	12.2	14.9	5.2	8.4	9.6
2	Volume (at 1986 prices)	2.6	6.2	3.6	4.6	3.9	1.5	3.7	-3.2	3.2	6.3
3	Price (implicit price index)	9.9	8.8	6.2	6.0	10.0	10.6	10.8	8.7	5.0	3.1
Final domestic demand											
4	Value (at current prices)	17.1	13.8	10.5	10.2	12.4	12.9	15.5	5.5	7.2	7.1
5	Volume (at 1986 prices)	5.3	5.3	3.2	3.0	3.7	4.2	4.7	-3.7	2.1	3.4
6	Price (implicit price index)	11.1	8.2	7.2	6.9	8.4	8.5	10.4	9.5	5.1	3.5
PERSONAL SECTOR											
7	Wages, salaries and supplementary labour income	16.6	15.8	10.8	8.8	12.5	13.0	15.5	6.9	4.8	7.7
8	Net income of farm operators from farm production	19.2	-21.4	-17.4	24.3	8.7	-11.7	36.0	-21.9	-21.3	21.5
9	Other personal income(1)	16.6	13.6	11.9	18.2	12.7	15.8	22.5	20.7	7.9	9.6
10	Personal income	16.7	14.1	10.6	11.6	12.5	13.4	17.8	10.8	5.6	8.5
11	Current transfers from persons to government(2)	12.9	18.3	12.0	6.7	11.0	14.2	22.8	11.6	8.2	7.2
12	Personal disposable income	17.5	13.2	10.2	12.8	12.8	13.2	16.7	10.6	5.0	8.8
13	Personal expenditure on consumer goods and services	15.8	14.3	10.8	11.2	11.6	12.4	13.8	7.3	9.9	8.7
14	Personal saving rate (personal saving as a % of personal disposable income)	12.5	11.7	11.2	12.5	12.9	13.4	15.0	17.8	14.6	14.8
BUSINESS SECTOR											
15	Corporation profits before taxes (domestic basis)	-2.3	4.6	5.4	22.0	33.8	10.6	-5.4	-28.7	38.1	23.7
16	Corporation profits before taxes (national basis)	-1.9	1.9	4.9	23.2	31.9	10.0	-12.7	-32.7	49.5	27.2
17	Undistributed corporation profits (millions \$)	7,978	9,417	9,538	11,156	16,490	16,896	9,381	-1,115	10,438	15,485
18	Business residential construction investment	7.1	28.1	5.2	6.7	6.9	2.5	18.2	-14.5	21.2	4.8
19	Business plant and equipment investment	22.4	7.2	8.7	10.5	23.7	19.3	20.2	-5.1	-7.0	3.0
20	Business non-farm inventory (millions \$)	1,057	1,918	1,760	598	4,770	740	697	-9,885	-2,106	5,768
GOVERNMENT SECTOR											
21	Total government revenue(3)	9.4	14.4	10.9	9.7	13.6	14.6	21.8	6.9	7.1	9.7
22	Federal government(4)	6.1	11.5	3.3	4.4	13.4	16.7	28.3	1.7	5.3	9.9
23	Provincial governments(4,5)	14.3	15.1	19.2	13.8	12.8	12.8	15.6	11.1	10.1	10.5
24	Local governments(4,5)	21.0	14.3	18.2	6.7	16.3	5.1	16.2	12.5	6.0	4.0
25	Other government(4,5,6)	19.8	18.1	12.4	8.9	12.5	16.2	14.4	19.6	6.5	9.5
26	Total government expenditure(7)	22.7	12.4	12.8	11.6	10.4	16.7	17.6	18.1	9.6	8.7
27	Federal government(8,9)	24.2	8.9	13.4	11.6	7.5	16.1	17.9	19.5	9.5	12.6
28	Provincial governments(8,9)	24.1	13.5	15.9	9.8	15.4	13.8	16.4	17.5	10.2	4.8
29	Local governments(8,9)	18.2	16.0	12.6	7.2	9.7	11.9	13.3	13.5	5.3	5.2
30	Other government(6,8)	22.7	18.0	9.6	14.0	11.9	19.0	18.9	17.8	13.0	10.6
31	Total government surplus or deficit (millions \$)	-4,284	-3,549	-5,460	-7,633	-5,543	-8,617	-5,225	-22,168	-28,040	-28,841
32	Federal government (millions \$)	-3,823	-3,337	-7,343	-10,854	-9,383	-10,663	-7,315	-20,281	-24,993	-30,024
33	Provincial governments (millions \$)	-1,700	-1,453	-573	1,018	-6	-552	-1,076	-5,671	-6,264	-1,768
34	Local governments (millions \$)	-789	-1,156	-429	-560	687	-808	-221	-519	-335	-740
35	Other government(6) (millions \$)	2,028	2,397	2,885	2,763	3,159	3,406	3,387	4,303	3,552	3,691
NON-RESIDENT SECTOR											
36	Exports of goods and services	3.0	13.6	15.7	19.5	22.8	16.7	10.6	-0.2	7.0	21.8
37	Imports of goods and services	10.7	9.5	13.2	17.2	22.0	11.8	13.5	-11.2	8.8	23.2
38	Balance of trade in goods and services(10) (millions \$)	-2,408	-1,027	-69	1,100	1,794	5,646	3,879	14,053	13,612	15,403
39	Surplus (+) or deficit (-) on current account as per "Canadian Balance of International Payments" (Millions \$)	-4,631	-4,094	-4,323	-4,904	-4,867	-1,133	-6,130	2,823	-1,782	-812

See footnotes(s) at end of analytical tables.

TABLEAU ANALYTIQUE VI. Séries annuelles choisies

Variation en pourcentage par rapport à l'année précédente

1985	1986	1987	1988	1989	1990	1991	1992	1993	1994	N°
SOMMAIRE										
Produit intérieur brut aux prix du marché										
7.5	5.8	9.1	9.8	7.4	2.9	0.8	2.0	3.4		1
4.8	3.3	4.2	5.0	2.4	-0.2	-1.8	0.6	2.2		2
2.6	2.4	4.7	4.7	4.8	3.2	2.6	1.4	1.1		3
Demande intérieure finale										
9.1	7.5	9.2	9.5	8.7	4.1	2.0	1.7	2.3		4
5.7	4.3	5.1	5.6	4.1	0.4	-0.8	0.4	1.0		5
3.3	3.1	3.9	3.7	4.4	3.7	2.8	1.3	1.3		6
SECTEUR DES PARTICULIERS										
7.8	6.7	8.7	9.7	7.9	5.2	2.6	2.4	2.5		7
-25.1	57.1	0.1	22.2	-19.0	-50.8	-51.0	155.7	34.3		8
7.7	6.0	6.7	9.5	11.1	10.8	4.1	1.8	1.5		9
7.5	8.8	7.9	9.7	8.7	6.8	2.9	2.4	2.3		10
9.7	13.1	11.9	12.1	5.6	14.8	3.3	2.6	1.3		11
7.0	5.2	6.9	9.1	9.6	4.6	2.9	2.3	2.5		12
9.1	8.4	8.5	8.4	8.3	5.4	3.2	2.6	3.4		13
13.1	10.5	9.1	9.4	10.3	9.5	9.5	9.8	9.1		14
SECTEUR DES ENTREPRISES										
7.9	-8.4	24.7	14.3	-7.1	-25.4	-24.8	-1.9	20.3		15
10.4	-7.8	25.0	17.8	-14.0	-31.8	-26.9	-3.7	31.9		16
18,298	13,646	21,664	26,283	19,479	4,156	-824	-426	6,720		17
13.0	22.1	28.3	11.0	12.0	-10.4	-9.6	9.8	-1.9		18
10.0	3.7	10.5	17.0	8.6	-1.1	-5.3	-10.6	-1.1		19
1,997	1,745	3,552	4,319	3,029	-3,526	-3,683	-2,666	267		20
SECTEUR DES ADMINISTRATIONS PUBLIQUES										
7.4	7.6	10.2	10.7	8.0	7.1	2.6	2.9	2.4		21
8.8	10.1	10.0	9.9	7.4	7.0	4.1	3.4	0.4		22
6.5	3.2	10.0	11.3	6.8	6.1	0.4	2.3	4.3		23
6.7	7.0	7.4	8.5	9.0	9.8	7.9	5.8	3.1		24
7.7	8.4	6.8	9.4	8.0	9.7	4.9	2.8	2.5		25
8.1	4.2	8.2	7.5	8.9	9.5	8.0	3.8	2.6		26
7.6	0.5	5.4	6.9	7.7	9.4	6.7	1.5	2.6		27
8.7	6.9	5.1	7.5	8.2	8.6	8.4	4.8	1.8		28
7.0	3.8	7.0	7.0	8.4	10.8	7.7	5.5	3.2		29
8.7	8.8	13.3	12.2	10.1	9.3	8.4	7.7	5.5		30
-32,536	-27,312	-20,843	-15,110	-18,765	-27,129	-44,773	-48,720	-50,515		31
-31,424	-23,617	-20,704	-19,166	-21,055	-25,947	-31,005	-28,957	-32,750		32
-4,009	-7,951	-3,330	643	-1,052	-4,470	-16,142	-20,540	-17,269		33
-886	255	444	1,127	1,503	1,137	1,341	1,609	1,617		34
3,783	4,001	2,747	2,286	1,839	2,151	1,033	-832	-2,113		35
SECTEUR DES NON-RÉSIDENTS										
7.0	2.4	5.3	9.6	2.9	3.1	-2.9	10.0	15.4		36
11.5	8.1	5.3	11.3	6.2	3.1	0.7	8.3	13.8		37
11,531	4,750	4,914	2,925	-2,176	-2,306	-8,510	-6,332	-4,285		38
-6,192	-14,053	-15,645	-21,115	-26,946	-25,222	-27,563	-26,480	-30,703		39

Voir note(s) à la fin des tableaux analytiques.

ANALYTICAL TABLE VII. Federal Government Deficit - Reconciliation between the Public Accounts and the National Accounts

Data not seasonally adjusted, in millions of dollars

No.		1991					1992				
		I	II	III	IV	Year Année	I	II	III	IV	Year Année
	REVENUE										
1	Budgetary revenue, public accounts basis	35,960	27,978	28,188	30,737	122,863
	Minus: Budgetary items not treated as revenue in the national accounts										
2	Revenue netted against expenditure ¹	323	385	385	385	1,478
3	Sale of land and used assets ²	45	180	180	180	585
	Plus: Items not part of budgetary revenue										
4	Capital consumption allowances ³	382	385	389	397	1,553
5	Expenditure netted against revenue ⁴	739	769	743	824	3,075
6	Child tax benefit	-	-	-	-	-
7	GST credit	617	634	662	644	2,557
8	Air transportation tax	122	135	81	180	518
9	Contributions to public service pension plans ⁵	758	640	640	640	2,678
10	Other extra-budgetary revenue	29	28	16	28	99
11	Adjustment to investment income ⁶	-1,951	2,967	2,483	2,126	5,625
12	Supplementary period adjustment ⁷	-225	-128	-	-	-353
13	Accrual adjustments ⁸	-772	2,070	1,128	413	2,839
14	All other differences ⁹	352	1	226	19	598
	Equals:										
15	Revenue, national accounts basis ¹⁰	34,904	34,143	33,248	34,619	136,914
16	National accounts less public accounts (15-1)	-1,056	6,165	5,060	3,882	14,051
	EXPENDITURE										
17	Budgetary expenditure, public accounts basis	44,216	36,844	37,890	39,404	158,354
	Minus: Budgetary items not treated as expenditure in the national accounts										
18	Revenue netted against expenditure ¹	323	385	385	385	1,478
19	Purchase of land and used assets ²	8	-1	4	7	18
20	Transfers to government agencies ¹¹	1,380	497	969	811	3,657
21	Transfers to government business enterprises ¹²	325	124	86	165	700
22	Reserves and write-offs ²	-2,164	173	32	106	-1,853
	Plus: Items not part of budgetary expenditure										
23	Capital consumption allowances ³	382	385	389	397	1,553
24	Expenditure netted against revenue ⁴	739	769	743	824	3,075
25	Child tax benefit	-	-	-	-	-
26	GST credit	617	634	662	644	2,557
27	Air transportation tax	122	135	81	180	518
28	Public service pension plan benefits ⁵	887	945	946	946	3,724
29	Other extra-budgetary expenditure ¹³	970	642	755	740	3,107
30	Supplementary period adjustment ⁷	-3,565	3,567	-	-	2
31	Accrual adjustments ⁸	136	-1,358	98	-229	-1,353
32	All other differences ⁹	-246	649	854	152	1,409
	Equals:										
33	Expenditure, national accounts basis ¹⁴	43,647	41,265	40,199	40,760	165,871
34	National accounts less public accounts (33-17)	-569	4,421	2,309	1,356	7,517
	DEFICIT										
35	Public accounts basis (1-17)	-8,256	-8,866	-9,702	-8,667	-35,491
36	National accounts basis (15-33) ¹⁵	-8,743	-7,122	-6,951	-6,141	-28,957
37	National accounts less public accounts (36-35 or 16-34)	-487	1,744	2,751	2,526	6,534

See footnotes(s) at end of analytical tables.

TABLEAU ANALYTIQUE VII. Déficit du gouvernement fédéral - Rapprochement entre les comptes publics et les comptes nationaux

Données non désaisonnalisées, en millions de dollars

1993					1994					N°	
I	II	III	IV	Year Année	I	II	III	IV	Year Année		
34,549	24,086	28,513	30,378	117,526	33,007	26,818	30,779			RECETTES	
										Recettes budgétaires, selon les comptes publics	1
										Moins: postes budgétaires non traités comme des recettes dans les comptes nationaux	
385	385	385	385	1,540	326	326	326			Recettes portées en déduction des dépenses ¹	2
180	180	180	180	720	50	50	50			Vente de terrains et d'actifs usagés ²	3
										Plus: postes non compris dans les recettes budgétaires	
397	399	400	401	1,597	403	405	406			Provisions pour consommation de capital ³	4
2,126	2,200	2,096	2,140	8,562	2,199	2,261	2,147			Dépenses portées en déduction des recettes ⁴	5
1,312	1,419	1,265	1,269	5,265	1,287	1,358	1,304			Prestation fiscale pour enfants	6
634	646	691	684	2,655	677	723	723			Crédit de TPS	7
180	135	140	187	642	235	180	120			Taxe sur le transport aérien	8
640	645	645	645	2,575	645	650	650			Cotisations, régimes de pensions de la fonction pub. ⁵	9
27	31	33	32	123	32	59	59			Autres recettes extra-budgétaires	10
-2,316	2,766	2,544	2,191	5,185	-1,470	2,809	2,313			Ajustement aux revenus de placements ⁶	11
-349	78	-	-	-271	-984	611	-			Ajustement pour période additionnelle ⁷	12
-234	1,926	1,043	659	3,394	-2,121	1,174	1,657			Ajustements pour rattacher à l'exercice ⁸	13
296	498	123	99	1,016	145	460	85			Toutes autres différences ⁹	14
										Égale:	
34,571	32,064	34,832	35,980	137,447	31,480	34,871	37,720			Recettes, selon les comptes nationaux¹⁰	15
22	7,978	6,319	5,602	19,921	-1,527	8,053	6,941			Comptes nationaux moins comptes publics (15-1)	16
										DÉPENSES	
47,793	36,409	36,925	38,414	159,541	46,248	36,558	36,979			Dépenses budgétaires, selon les comptes publics	17
										Moins: postes budgétaires non traités comme des dépenses dans les comptes nationaux	
385	385	385	385	1,540	326	326	326			Recettes portées en déduction des dépenses ¹	18
5	10	3	3	21	12	5	3			Achat de terrains et d'actifs usagés ²	19
1,344	527	723	766	3,360	1,171	580	750			Transferts aux agences gouvernementales ¹¹	20
417	96	169	155	837	279	89	141			Transferts aux entreprises publiques ¹²	21
-456	209	-126	-42	-415	2,584	599	226			Réserves et amortissements divers ²	22
										Plus: postes non compris dans dépenses budgétaires	
397	399	400	401	1,597	403	405	406			Provisions pour consommation de capital ³	23
2,126	2,200	2,096	2,140	8,562	2,199	2,261	2,147			Dépenses portées en déduction des recettes ⁴	24
1,312	1,419	1,265	1,269	5,265	1,287	1,358	1,304			Prestation fiscale pour enfants	25
634	646	691	684	2,655	677	723	723			Crédit de TPS	26
180	135	140	187	642	235	180	120			Taxe sur le transport aérien	27
945	992	993	993	3,923	992	1,038	1,039			Prestations, régimes de pensions de la fonction pub. ⁵	28
863	486	451	530	2,330	584	472	476			Autres dépenses extra-budgétaires ¹³	29
-3,100	3,091	-	-	-9	-3,627	3,617	-			Ajustement pour période additionnelle ⁷	30
125	-610	442	-338	-381	-434	-500	841			Ajustements pour rattacher à l'exercice ⁸	31
-1,686	635	518	510	-23	221	449	192			Toutes autres différences ⁹	32
										Égale:	
45,768	42,375	40,671	41,383	170,197	42,214	42,701	40,634			Dépenses, selon les comptes nationaux¹⁴	33
-2,025	5,966	3,746	2,969	10,656	-4,034	6,143	3,655			Comptes nationaux moins comptes publics (33 -17)	34
										DÉFICIT	
-13,244	-12,323	-8,412	-8,036	-42,015	-13,241	-9,740	-6,200			Selon les comptes publics (1-17)	35
-11,197	-10,311	-5,839	-5,403	-32,750	-10,734	-7,830	-2,914			Selon les comptes nationaux (15-33)¹⁵	36
2,047	2,012	2,573	2,633	9,265	2,507	1,910	3,286			Comptes nationaux moins comptes pub. (36 - 35 ou 16 - 34)	37

Voir note(s) à la fin des tableaux analytiques.

Footnotes

Analytical Table I

1. Change in millions of dollars.

Analytical Table II

1. Change in millions of dollars.
2. Change in millions of 1986 dollars.

Analytical Table III

1. This table presents estimates of each sector's saving, its investment in non-financial assets and its resulting net lending or borrowing. The Financial Flow Accounts (Catalogue 13-014) provide similar estimates derived from financial data. An important difference between the Income and Expenditure Accounts and the Financial Flow Accounts relates to the treatment of "net inheritances and migrants' funds", a capital transfer item (see Table 20, line 15). While these funds represent a source of funds during the current period, they result from an accumulation during previous periods in other countries. They are not a source of saving from current transactions. Accordingly, net inheritances and migrants' funds are netted against the surplus or deficit on transactions with non-residents, thereby reducing the source of funds from non-residents. They are also netted against investment outlays by the persons and unincorporated business sector, thereby reducing its disposition of funds by the same amount. For details, see the Capital Finance Accounts in Tables 18 and 29 of the annual **National Income and Expenditure Accounts** (Catalogue 13-201)

Analytical Table IV

1. See footnote 1, Table 21.
2. See footnote 1, Table 22.
3. See footnote 1, Table 23.

Analytical Table V

1. For an explanation of these series see the article "The Allocation of Indirect Taxes and Subsidies to Components of Final Expenditure", in the 3rd quarter 1990 issue of this publication.
2. The four series in this table which pertain to the consumer price index show the average effective tax rate on the CPI "basket", the indirect taxes less subsidies component of the CPI, the non-tax component of the CPI (also referred to as the "net price index") and the CPI itself. See Tables 36 and 37 for details.

Notes

Tableau analytique I

1. Variation en millions de dollars.

Tableau analytique II

1. Variation en millions de dollars.
2. Variation en millions de dollars de 1986.

Tableau analytique III

1. Ce tableau présente, pour chaque secteur, des estimations de l'épargne, de l'investissement en actifs non financiers et du prêt ou de l'emprunt net qui en résulte. Les comptes des flux financiers (13-014 au catalogue) fournissent des estimations semblables, calculées à partir de données financières. Le traitement de la "valeur nette des successions et des capitaux des migrants" un transfert de capital (voir tableau 20, ligne 15), constitue une différence importante entre les comptes des revenus et dépenses et ceux des flux financiers. Bien que ces fonds représentent une source de financement durant la période courante, ils proviennent d'une accumulation dans d'autres pays lors de périodes antérieures. Ils ne sont pas une épargne découlant d'opérations courantes. Par conséquent, la valeur nette des successions et des capitaux des migrants est déduite de l'excédent ou de déficit des opérations courantes avec les non-résidents, ce qui réduit le financement provenant des non-résidents. Elle est aussi déduite de l'investissement du secteur des particuliers et entreprises individuelles, ce qui réduit d'autant l'emploi des fonds par ce secteur. Pour les détails, voir les comptes de financement du capital aux tableaux 18 et 29 des **Comptes nationaux des revenus et dépenses annuels** (13-201 au catalogue).

Tableau analytique IV

1. Voir note 1, tableau 21.
2. Voir note 1, tableau 22.
3. Voir note 1, tableau 23.

Tableau analytique V

1. Pour une explication de ces séries, voir l'article "La répartition des impôts indirects et subventions aux composantes de la dépense finale", dans l'édition du troisième trimestre de 1990 de cette publication.
2. Les quatre séries de ce tableau reliées à l'indice des prix à la consommation montrent le taux effectif de taxe moyen du "panier" de l'IPC, la composante impôts indirects moins subventions de l'IPC, la composante de l'IPC autre que les taxes (désignée aussi comme "indice de prix net") et l'IPC lui-même. Voir tableaux 36 et 37 pour des séries plus détaillées.

Footnotes - Continued**Analytical Table VI**

1. Includes net income of non-farm unincorporated business (including rent), interest, dividends, miscellaneous investment income and current transfers.
2. Includes income taxes, succession duties and estate taxes, employer and employee contributions to social insurance and government pension funds and other miscellaneous transfers.
3. Total government revenue will not agree with total government sector revenue as shown in Table 9 because of the inclusion of capital consumption allowances.
4. Includes capital consumption allowances.
5. Includes transfer payments from other levels of government.
6. 'Other government' refers to Hospitals, the Canada Pension Plan and the Quebec Pension Plan.
7. Total government expenditure will not agree with total government sector expenditure as shown in Table 9 because of the inclusion of investment in fixed capital and inventories.
8. Includes investment in fixed capital and inventories.
9. Includes transfer payments to other levels of government.
10. Equals exports of goods and services minus imports of goods and services. For a reconciliation with the balance on current account (line 39), see Table 20.

Analytical Table VII

1. In the public accounts, refunded expenditures (in case of overpayment for instance) are recorded as revenues whereas in the national accounts they are netted against the pertinent expenditure item.
2. In the national accounts, the sale (purchase) of land and used assets is not regarded as income (expenditure), but as a balance sheet item. Reserves and write-offs are also treated as balance sheet items rather than as expenditures.
3. In the national accounts, expenditure is classified as current, capital or transfer. Capital consumption allowances are imputed to revenue and expenditure with respect to accumulated fixed capital assets.
4. In order to show revenues (line 5) and expenditures (line 24) on a gross basis, certain payments which are netted against specific revenues in the public accounts must be added back.

Notes - suite**Tableau analytique VI**

1. Comprend le revenu net des entreprises individuelles non agricoles (loyers compris), les intérêts, dividendes et revenus divers de placements et les transferts courants.
2. Comprend les impôts sur le revenu, les droits successoraux et impôts sur les biens transmis par décès, les cotisations des employeurs et des salariés à l'assurance sociale et aux régimes publics de pensions et les autres transferts divers.
3. Les recettes totales des administrations publiques ne concordent pas avec les recettes totales du secteur des administrations publiques figurant au tableau 9 car elles comprennent les provisions pour consommation de capital.
4. Comprend les provisions pour consommation de capital.
5. Comprend les transferts courants en provenance des autres administrations.
6. 'Autres administrations' désigne les hôpitaux, le Régime de pensions du Canada et le Régime de rentes du Québec.
7. Les dépenses totales des administrations publiques ne concordent pas avec les dépenses totales du secteur des administrations publiques figurant au tableau 9 car elles comprennent l'investissement en capital fixe et en stocks.
8. Comprend l'investissement en capital fixe et en stocks.
9. Comprend les transferts courants aux autres administrations.
10. Égale les exportations de biens et services moins les importations de biens et services. Pour un rapprochement avec le solde du compte courant (ligne 39), voir le tableau 20.

Tableau analytique VII

1. Dans les comptes publics, les dépenses remboursées (en cas de paiements versés en trop par exemple) sont comptabilisés comme revenus alors que dans les comptes nationaux ils sont déduits du poste de dépense approprié.
2. Dans les comptes nationaux, la vente (l'achat) de terrains et d'actifs usagés ne constitue pas une recette (dépense), mais une transaction affectant le bilan. Les réserves et amortissements divers sont aussi traités comme des postes du bilan, et non comme des dépenses.
3. Dans les comptes nationaux, les dépenses sont soit courantes, soit de capital, soit des transferts. Des provisions pour consommation de capital sont imputées aux recettes et aux dépenses pour les actifs en capital fixe accumulés.
4. Afin de montrer les recettes (ligne 5) et les dépenses (ligne 24) sur une base brute, certains paiements qui sont portés en déduction de recettes spécifiques dans les comptes publics doivent être rajoutés.

Footnotes - Concluded

5. The treatment of extra-budgetary transactions relating to public service pensions in the national accounts requires several adjustments. Employer contributions to pensions are imputed to revenue in line 9. Employee contributions are credited to revenue. Interest accruing to pension funds is added back to revenue in line 11. Pension benefits are added back to expenditure in line 28.
6. This item pertains to differences between the public accounts and the national accounts concerning the definition of the government universe (mainly the pension funds here) and the recognition of certain revenues or expenses. See footnotes 5 and 12.
7. This item is the net adjustment arising from the different treatment of transactions pertaining to a fiscal year but completed in the next one. In the public accounts, revenues earned or expenditures made in a fiscal year are allocated to that year even if the receipt comes in or the payment is made after March 31. In the national accounts, these transactions are allocated between the two fiscal years.
8. Revenues and expenditures are generally, although not always, recorded on a cash basis in the public accounts, and on an accrual basis in the national accounts, leading to adjustments in lines 13 and 31. Most of these adjustments affect indirect taxes and subsidies.
9. This item mainly reflects the replacement, in the national accounts, of budgetary data with non-budgetary data for consolidated specified purpose accounts such as the Unemployment Insurance Account.
10. Equals 'total revenue' plus 'capital consumption allowances'. These two aggregates are shown in Table 10 on a seasonally adjusted basis.
11. The national accounts record as expenditure the actual spending of agencies such as CIDA rather than the funds transferred to them, yielding adjustments in line 20 and 29.
12. In the national accounts, transfers made to cover the deficit of certain government business enterprises such as Via Rail are not recorded as an expense, but rather as negative revenue. The expense is thus deducted from budgetary expenditure, and the same deduction made to investment income (line 11).
13. Includes employer contributions to pension funds, interest accruing on these contributions, transfer to government agencies, and a few other items.
14. Equals 'current expenditure' plus 'investment in fixed capital and inventories'. These two aggregates are shown in Table 10 on a seasonally adjusted basis.
15. Equals 'net lending'. This aggregate is shown in Table 10 on a seasonally adjusted basis.

Notes - fin

5. Le traitement des transactions extra-budgétaires touchant le régime de pensions de la fonction publique dans les comptes nationaux exige plusieurs ajustements. Les cotisations de l'employeur au régime sont imputées aux recettes à la ligne 9. Les cotisations des employés sont créditées aux recettes. Les intérêts courus sur les fonds de pension sont rajoutés aux recettes à la ligne 11. Les pensions versées sont rajoutées aux dépenses à la ligne 28.
6. Ce poste se rapporte aux différences entre les comptes publics et les comptes nationaux en ce qui touche à la délimitation de l'univers de l'État (sont visés ici surtout les régimes de pension) et au mode de comptabilisation de certaines recettes ou dépenses. Voir les notes 5 et 12.
7. Ce poste est l'ajustement net découlant du traitement différent réservé aux transactions qui se rapportent à un exercice financier mais sont conclues dans le suivant. Dans les comptes publics, les recettes perçues ou les dépenses effectuées durant un exercice financier sont allouées à cet exercice même si la somme est reçue ou le paiement est effectué après le 31 mars. Dans les comptes nationaux, ces transactions sont réparties entre les deux exercices.
8. Les recettes et les dépenses sont généralement, mais pas toujours, comptabilisées sur une base de caisse dans les comptes publics, et sur une base d'exercice dans les comptes nationaux, ce qui entraîne des ajustements aux lignes 13 et 31. La plupart de ces ajustements visent les impôts indirects et les subventions.
9. Ce poste traduit surtout la substitution, par les comptes nationaux, de données non budgétaires aux données budgétaires dans le cas de comptes à fins déterminées consolidés comme le Compte d'assurance-chômage.
10. Égale 'recettes totales' plus 'provisions pour consommation de capital'. Ces deux agrégats figurent au tableau 10 sur une base désaisonnalisée.
11. Les comptes nationaux comptabilisent comme dépenses les déboursés réels d'agences comme l'ACDI, et non les fonds qui leur sont transférés, d'où les ajustements aux lignes 20 et 29.
12. Dans les comptes nationaux, les transferts effectués pour combler le déficit d'entreprises publiques comme Via Rail ne sont pas comptabilisés comme dépenses, mais plutôt comme recettes négatives. Ces déboursés sont ainsi déduits des dépenses budgétaires et une déduction équivalente est apportée aux revenus de placements (ligne 11).
13. Englobe les cotisations de l'employeur aux régimes de pensions, les intérêts courus sur ces cotisations, les transferts aux agences gouvernementales et quelques autres postes.
14. Égale 'dépenses courantes' plus 'investissement en capital fixe et en stocks'. Ces deux agrégats sont figurent au tableau 10 sur une base désaisonnalisée.
15. Égale 'prêt net'. Cet agrégat figure au tableau 10 sur une base désaisonnalisée.

The 1993 International System of National Accounts: Its implementation in Canada

by Kishori Lal
Director General, System of National Accounts

The International **System of National Accounts 1993** (1993 SNA) was prepared and published under the auspices of the Inter-Secretariat Working Group on National Accounts, consisting of the Statistical Office of the European Communities, the International Monetary Fund, the Organization of Economic Cooperation and Development, the Statistical Division and regional commissions of the United Nations Secretariat, and the World Bank. Its claim as a document for universal implementation derives from the fact that its adoption was unanimously recommended to the United Nations Economic and Social Council by its Statistical Commission at its twenty-seventh session, held in New York from February 22 to March 3, 1993. The plan for its implementation, however, does not seem to be as well organised as was its production.

We have made very detailed comments on this document in our two papers, *"The 1993 International System of National Accounts vis-à-vis The Canadian System of National Accounts"* and *"The 1993 International System of National Accounts and the Canadian Input-Output Tables"*. The present paper highlights, in a summary fashion, certain important areas where the Canadian System of National Accounts (CSNA) will need to revise its practices to conform to the 1993 SNA; the reader is encouraged to refer to these two papers for further details. There are some areas where we may not be able to implement the recommendations of the 1993 SNA; in such cases, our reasons are stated and alternatives are suggested. Our occasional departures from the recommended guidelines are primarily prompted by pragmatic considerations. We fully recognize the importance of promoting international comparability, but it should also be recognized that the specific circumstances existing at a given time in different countries can vary, often substantially. We believe that it would prove useful, from the standpoint of encouraging wide implementation of the 1993 SNA, if countries share their own adaptations of the recommended guidelines with the larger international community. Our adaptations are presented in this spirit.

We plan to implement the 1993 SNA at the time of the forthcoming rebasing of the CSNA to the year 1992 from the present base of 1986. The results of this exercise will be released in the summer of 1997. Our comments, below, follow the sequence of chapters in the 1993 SNA.

Le système international de comptabilité nationale de 1993: son application au Canada

par Kishori Lal
Directeur général, Système de comptabilité nationale

Le **Système international de comptabilité nationale de 1993** (SCN de 1993) a été préparé et publié sous l'égide du Groupe de travail inter-sécretariat sur la comptabilité nationale, composé de l'Office statistique des communautés européennes, du Fonds monétaire international, de l'Organisation de coopération et de développement économiques, de la Division de statistique et des commissions régionales du Secrétariat des Nations Unies ainsi que de la Banque mondiale. Il prétend être un document d'application universelle parce que la Commission de statistique des Nations Unies, lors de sa vingt-septième session qui a eu lieu à New York du 22 février au 3 mars 1993, en a recommandé l'adoption à l'unanimité au Conseil économique et social des Nations Unies. Le plan d'application, toutefois, ne semble pas avoir été aussi bien organisé que l'élaboration du système lui-même.

Nous avons apporté des observations très détaillées sur le SCN de 1993 dans deux documents, *"Le Système international de comptabilité nationale de 1993 versus le Système de comptabilité nationale du Canada"* et *"Le système international de comptabilité nationale de 1993 et les tableaux d'entrées-sorties du Canada"* (version française à venir). Dans le texte qui suit, nous résumons les principaux domaines où le Système de comptabilité nationale du Canada (SCNC) devra revoir ses pratiques afin de se conformer au SCN de 1993. Le lecteur soucieux d'obtenir de plus amples détails pourra se reporter à ces deux documents. Dans certains domaines, nous ne pourrions peut-être pas appliquer les recommandations du SCN de 1993. En pareil cas, nous en expliquons les raisons et proposons des solutions de rechange. Ces quelques dérogations aux lignes directrices recommandées sont surtout dictées par des considérations d'ordre pratique. Nous savons pertinemment combien il est important de favoriser la comparaison entre les pays; il ne faudrait pas perdre de vue toutefois que, souvent, les circonstances particulières peuvent, à un moment donné, varier considérablement d'un pays à l'autre. Nous estimons qu'il serait utile, pour favoriser l'application généralisée du SCN de 1993, que les pays fassent connaître aux autres les adaptations qu'ils entendent apporter aux lignes directrices recommandées. C'est dans cet esprit que nous présentons nos adaptations.

Nous prévoyons faire coïncider l'application du SCN de 1993 avec le prochain changement de l'année de référence du SCNC, qui passera de 1986 à 1992. Les résultats de cet exercice seront connus à l'été 1997. Nos observations suivent l'ordre de présentation des chapitres du SCN de 1993.

1. Production Account for Institutional Sectors

The 1993 SNA differs from the 1968 UN SNA regarding a proposal to compile production accounts for establishments and industries as well as for institutional units and sectors. In the 1968 UN SNA, separate production accounts for establishments and industries are required but not for individual institutional sectors. The 1993 SNA recommends that there should be full production accounts, full in the sense of intermediate expenses, value added and gross output (paragraphs 6.1-4) for individual institutional sectors. Considering the very significant resources that would be required to develop such estimates for the current period and their limited usefulness, we do not plan to implement the recommendation.

Given our data sources, our alternative implementation plan has the following elements:

i) Develop a comprehensive production account for all the producing units in three sectors - business (both corporate and unincorporated enterprises), general government, and non-profit institutions serving households (NPISHs).

ii) Disaggregate all three producing sectors, classified by economic activity in terms of establishment-based classification.

iii) Produce full production accounts for the period for which input-output tables are prepared and construct production accounts limited to value-added for the current period.

Our current practices will require some minor changes in order to implement the above alternative in 1997.

2. Financial Intermediation Services Indirectly Measured (FISIM)

The recommendation for allocating FISIM to users in the 1993 SNA is quite different from the approach specified in the 1968 UN SNA. In the 1968 UN SNA, imputations for banking intermediation services are made; however, such services are allocated exclusively to the business sector rather than to all borrowers and lenders, as is now recommended in the 1993 SNA (paragraphs 6.124-126). Within the business sector, the 1968 UN SNA does not allocate these services to each industry; instead, it uses a dummy industry which buys the entire service as an intermediate expense and generates an equivalent negative value added.

1. Compte de production pour les secteurs institutionnels

Le SCN de 1993 diffère du SCN des Nations Unies de 1968 en ce qu'il préconise de créer des comptes de production pour les établissements et les branches d'activité de même que pour les unités et secteurs institutionnels. Le SCN des Nations Unies de 1968 stipulait qu'il fallait établir un compte de production distinct pour les établissements et les branches, mais non pour chaque secteur institutionnel. Le SCN de 1993 recommande l'établissement, pour chaque secteur institutionnel, de comptes de production complets, c'est-à-dire de comptes où figurent les dépenses intermédiaires, la valeur ajoutée et la production brute (paragraphes 6.1 à 6.4). Vu les ressources très importantes nécessaires pour établir de telles estimations pour la période courante et leur utilité limitée, nous ne prévoyons pas appliquer la recommandation.

Compte tenu de nos sources de données, notre plan de rechange pour la mise en oeuvre est le suivant:

i) établir un compte de production exhaustif pour toutes les unités productrices de trois secteurs: celui des entreprises (constituées en société ou non), celui des administrations et celui des institutions sans but lucratif au service des ménages (ISBL au service des ménages);

ii) désagréger les trois secteurs producteurs, classés par activité économique selon la classification fondée sur l'établissement;

iii) produire des comptes de production complets pour la période à l'égard de laquelle il existe des tableaux d'entrées-sorties et bâtir des comptes de production qui se limitent à la valeur ajoutée pour la période courante.

Nous devons modifier quelque peu nos pratiques courantes pour pouvoir mettre en oeuvre la solution de rechange indiquée ci-dessus en 1997.

2. Services d'intermédiation financière mesurés indirectement (SIFMI)

La recommandation du SCN de 1993 quant à l'attribution des SIFMI aux divers utilisateurs est très différente de la méthode proposée dans le manuel du SCN des Nations Unies de 1968. Ce dernier prévoit des imputations pour les services d'intermédiation bancaire, sauf que ces services sont alloués exclusivement au secteur des entreprises plutôt qu'à l'ensemble des emprunteurs et prêteurs comme il est maintenant prévu dans le SCN de 1993 (paragraphes 6.124 à 6.126). En outre, le SCN des Nations Unies de 1968 ne répartit pas ces services entre les branches d'activité du secteur des entreprises; il les alloue plutôt à une branche fictive qui les achète en entier à titre de dépense intermédiaire et qui génère une valeur ajoutée négative équivalente.

The CSNA present practice on the estimation and allocation of financial intermediation services to all sectors is similar to the 1993 SNA. Some minor changes will be required in the CSNA to fully implement the 1993 SNA. The reader is encouraged to refer to our paper, "*Financial Intermediation Services Indirectly Measured (FISIM) and the Canadian System of National Accounts*", for further details.

3. Insurance

The 1993 SNA recommends to include income from investment of insurance technical reserves in the valuation of output of insurance services (paragraphs 6.135-140). In the CSNA, such income is ignored in the calculation of output. We support the 1993 recommendation and plan to implement it.

4. Operating Leasing versus Financial Leasing

The 1993 SNA states that operating leasing and financial leasing are totally different kinds of activity, the first being a process of production while the second is a method by which funds are channelled from a lender to a borrower (paragraph 6.119). It further states in the same paragraph that "It is therefore essential to distinguish between the two types of leasing, even though financial arrangements may be devised which are hybrids of the two and which are consequently difficult to classify". This recommendation is a departure from the 1968 UN SNA which does not recognize financial leases and, as a consequence, treats them in the same manner as operating leases.

We support the position taken by the 1993 SNA and will try to implement it, though fully recognizing that in practice it may be very difficult to distinguish the two leasing arrangements. In the CSNA, the present practice, with rare exceptions, is to treat all leases as operating leases. Our plan is to give higher priority to develop estimates for those leases which affect the rest of the world account than the ones which involve the transactors within the domestic economy of Canada. An example of such an arrangement with the rest of the world would be the leasing of aircraft by some Canadian airline company from abroad. Leasing arrangements within the domestic economy are more difficult to distinguish partly because of the evolving hybrid nature of leasing and the very large number of lessees, many having contracts of small values. Typically, professionals such as doctors and lawyers would lease cars rather purchase them.

5. Mineral Exploration

In another departure from the 1968 UN SNA, the 1993 SNA recommends: "Expenditures on mineral exploration are not treated as intermediate consumption.

La pratique en vigueur dans le SCNC pour estimer et répartir les services d'intermédiation financière entre tous les secteurs est semblable à celle suggérée par le SCN de 1993. La pleine application de la proposition du SCN de 1993 exigera de légères modifications au SCNC. Pour plus de détails, le lecteur est prié de se reporter à notre article intitulé "*Les services d'intermédiation financière mesurés indirectement (SIFMI) et le Système de comptabilité nationale du Canada*" (version française à venir).

3. Assurance

Le SCN de 1993 recommande d'inclure le revenu du placement de réserves techniques d'assurance dans l'évaluation de la production des services d'assurance (paragraphes 6.135 à 6.140). Le SCNC ne tient pas compte de ce revenu dans le calcul de la production. Nous appuyons la recommandation de 1993 et prévoyons la mettre en oeuvre.

4. Location simple versus crédit-bail

Le SCN de 1993 précise que la location simple et le crédit-bail constituent deux activités totalement différentes. La première est un processus de production, tandis que la seconde est une méthode pour transmettre des fonds d'un prêteur à un emprunteur (paragraphe 6.119). Il affirme en outre au même paragraphe qu'"il est dès lors fondamental de bien distinguer la location simple du crédit-bail, même si l'on peut rencontrer des montages financiers hybrides et donc difficiles à classer" (traduction). Cette recommandation déroge au SCN des Nations Unies de 1968, qui ne reconnaît pas le crédit-bail et, par conséquent, lui réserve le même traitement qu'aux contrats de location simple.

Nous appuyons la proposition du SCN de 1993 et tenterons de la mettre en oeuvre. Nous sommes toutefois bien conscients qu'il peut être très difficile, dans la pratique, d'établir une distinction entre ces deux types de contrat. Dans le SCNC, la pratique courante consiste à traiter tous les baux, à de rares exceptions, comme des contrats de location simple. Nous prévoyons accorder une plus grande priorité à l'élaboration d'estimations pour des contrats qui touchent le compte 'Reste du monde' que pour ceux mettant en cause des agents économiques au Canada. À titre d'exemple, mentionnons la location d'un aéronef par une société aérienne canadienne à l'étranger. Les contrats de location entre agents économiques résidents sont plus difficiles à déceler, à cause notamment de la nature hybride et en évolution constante de la location et du très grand nombre de preneurs à bail, dont plusieurs ont conclu des contrats de faible valeur. En général, les membres de professions libérales tels médecins et avocats louent des voitures à long terme plutôt que de les acheter.

5. Prospection minière

Le SCN de 1993 se démarque à nouveau du SCN des Nations Unies de 1968 en préconisant ce qui suit: "les dépenses consacrées à l'exploration de gisements minéraux ne

Whether successful or not, they are needed to acquire new reserves and are therefore all classified as gross fixed capital formation" (paragraph 6.166). Some minor changes are required and will be made in the present CSNA practice to bring it in line with the 1993 SNA recommendation.

6. Military Equipment

The 1993 SNA states that: "The construction of buildings for use by military personnel, including hospitals and schools, and also of roads, bridges, airfields, docks, etc., for use by military establishments should be treated as fixed capital formation. In addition, machinery and equipment of the same type as used by civil establishments for non-military purposes should also be treated as fixed capital formation" (paragraph 6.171). Conversely, military hardware such as rockets, missiles and their warheads, warships, submarines, fighter aircraft and bombers should continue to be treated as intermediate expenditures.

In the 1968 UN SNA and the CSNA, all military expenditures on goods are treated as intermediate expenditures. We support the recommendation in the 1993 SNA and plan to implement it in the CSNA.

7. Consumption of Fixed Capital, Major Earthquakes, Hurricanes, etc.

The 1993 SNA states that: "...losses due to war, or to major natural disasters which occur very infrequently - major earthquakes, volcanic eruptions, tidal waves, exceptionally severe hurricanes etc. - are not included under consumption of fixed capital. There is no reason for such losses to be charged in the production account as cost of production. The values of the assets lost in these ways are recorded in the other changes in volume of assets accounts." (paragraph 6.187). We completely agree with the 1993 SNA that the destruction of property due to hurricanes or major earthquakes should have no impact on consumption of fixed capital. We plan to implement this recommendation.

8. General Valuation Principles

The 1993 SNA states that the preferred method of valuation of output of goods and services produced for the market is at basic prices, especially when a system of VAT, or similar deductible tax, is in operation (paragraph 6.218). The concept of basic prices in the 1993 SNA is the same as that of approximate basic prices in the 1968 UN SNA. The CSNA Input-Output Accounts already use a basis of valuation that is close to this one. The required change with respect to the treatment of subsidies will be made to fully implement the 1993 SNA recommendation in 1997.

sont pas traitées comme une consommation intermédiaire. Que l'exploration donne ou non des résultats, ces dépenses sont nécessaires pour constituer de nouvelles réserves et doivent donc dans tous les cas être classées comme formation brute de capital fixe" (paragraphe 6.166). On apportera les légers changements requis à la pratique du SCNC pour la rendre conforme à la recommandation du SCN de 1993.

6. Matériel militaire

Le SCN de 1993 précise que: "la construction de bâtiments destinés au personnel militaire, y compris d'hôpitaux et d'écoles, de même que la construction de routes, de ponts, d'aérodromes, de docks, etc. réservés à l'usage des établissements militaires doit être considérée comme de la formation de capital fixe. De plus, l'achat de machines et matériel du même type que ceux utilisés à des fins non militaires par les établissements civils doit aussi être considéré comme de la formation de capital fixe" (paragraphe 6.171). En revanche, l'achat de matériel militaire (ex.: roquettes, missiles et ogives, navires, sous-marins, avions de chasse et bombardiers) continuera de figurer parmi les dépenses intermédiaires.

Dans le SCN des Nations Unies de 1968 et le SCNC, toutes les dépenses militaires en biens sont traitées comme dépenses intermédiaires. Nous appuyons la recommandation du SCN de 1993 et prévoyons la mettre en oeuvre dans le SCNC.

7. Consommation de capital fixe, grands tremblements de terre, ouragans, etc.

Le SCN de 1993 précise que "...les pertes résultant de guerres ou de grandes catastrophes naturelles peu fréquentes - gros tremblements de terre, éruptions volcaniques, raz de marée, ouragans particulièrement violents, etc. - ne sont pas incluses dans la consommation de capital fixe. Il n'y a d'ailleurs aucune raison pour que des pertes de ce type figurent dans les charges du compte de production. La valeur des actifs ainsi perdus est enregistrée dans le compte des autres variations du volume des actifs" (paragraphe 6.187, traduction). Nous sommes entièrement d'accord avec le SCN de 1993 à l'effet que la destruction de biens attribuable à des ouragans ou à de gros tremblements de terre ne devrait pas avoir d'incidence sur la consommation de capital fixe. Nous prévoyons mettre en oeuvre cette recommandation.

8. Principes généraux d'évaluation

Le SCN de 1993 recommande que la production de biens et services destinés au marché soit évaluée aux prix de base, surtout lorsqu'il existe un régime de TVA ou un régime fiscal semblable (paragraphe 6.218). Notons que la notion de prix de base dans le SCN de 1993 équivaut à la notion de prix de base approximatif dans le SCN des Nations Unies de 1968. Dans les comptes d'entrées-sorties du SCNC, l'évaluation utilisée se rapproche déjà l'évaluation proposée. Le changement requis au traitement des subventions sera effectué afin que la recommandation du SCN de 1993 puisse être pleinement mise en oeuvre en 1997.

9. Payroll Taxes

Payroll taxes are taxes payable by the employer on the wage or salary bill. Such taxes are quite commonly applied by the various governments in Canada. The CSNA mostly treats such taxes as part of compensation of employees whereas the 1993 SNA recommends such taxes to be "treated as taxes on production in the same way as taxes on buildings, land or other assets used in production" (paragraph 7.21). The implementation of this recommendation will not change GDP at market prices, but it will reduce GDP at factor cost counterbalanced by an increase of taxes on production, and it will also reduce personal income. We plan to implement it in 1997.

10. Reinvested Earnings on Direct Foreign Investment

According to the 1993 SNA, both systems (SNA and Balance of Payments) "...require the saving or retained earnings of a foreign direct investment enterprise to be treated as if they were distributed and remitted to foreign direct investors in proportion to the ownership of the equity of the enterprise and then reinvested by them. In other words, two additional entries are required in the accounts of the enterprises and their foreign owners, one of which is the imputed remittances of retained earnings while the second is the imputed reinvestment of those earnings" (paragraph 7.120).

Starting with the first quarter of 1994, reinvested earnings have been incorporated in the Canadian Balance of Payments in both the current and capital accounts. The rest of the CSNA, particularly national income and expenditure accounts and financial flows accounts, has not incorporated the new treatment but, instead, provides reconciliation accounts to allow users to go from one approach to the other.

11. Final Consumption Expenditure and Actual Final Consumption

An important departure, both from the CSNA and the 1968 UN SNA, is the specification in the 1993 SNA of the interrelationship between final consumption expenditure and actual final consumption for the three sectors (general government, NPISHs and households) in which final consumption takes place (paragraphs 9.93-99). On a practical level, it may be noted that each of the aggregates, whether referring to consumption expenditure or actual final consumption, has to be derived from data on expenditures. It should be emphasized that actual final consumption for the whole economy is exactly equal to final consumption expenditures.

We welcome this recommendation and plan to implement it, as it would help international comparability of household consumption.

9. Impôts sur la masse salariale

Les impôts sur la masse salariale sont ceux que l'employeur doit payer sur l'ensemble des salaires versés. Des impôts de ce genre sont fréquemment exigés par les diverses administrations au Canada. Dans le SCNC, ces impôts sont en général assimilés à la rémunération des salariés, alors que le SCN de 1993 recommande de les traiter comme des impôts sur la production, à l'instar de ceux sur les bâtiments, terrains ou autres actifs utilisés dans la production (paragraphe 7.21). L'adoption de cette recommandation ne modifiera pas le PIB aux prix du marché, mais entraînera une réduction du PIB au coût des facteurs, compensée par une augmentation des impôts sur la production, ainsi qu'une réduction du revenu personnel. Nous prévoyons la mettre en oeuvre en 1997.

10. Bénéfices réinvestis d'investissements directs étrangers

Selon le SCN de 1993, les deux systèmes (SCN et balance des paiements) "...imposent que l'épargne ou les bénéfices non distribués d'une entreprise d'investissements directs étrangers soient considérés comme étant distribués et transférés aux investisseurs directs étrangers proportionnellement à leur participation dans le capital de l'entreprise pour être ensuite réinvestis par eux. En d'autres termes, deux enregistrements supplémentaires sont nécessaires dans les comptes des entreprises et de leurs propriétaires étrangers: d'une part, le transfert imputé des bénéfices non distribués et, d'autre part, le réinvestissement imputé de ces bénéfices" (paragraphe 7.120).

Depuis le premier trimestre de 1994, les bénéfices réinvestis sont incorporés à la balance canadienne des paiements tant au compte courant qu'au compte de capital. Dans le reste du SCNC, notamment les comptes nationaux des revenus et dépenses et les comptes des flux financiers, ce nouveau traitement n'a pas encore été adopté, mais on y trouve des comptes de rapprochement qui permettent aux utilisateurs de passer d'une méthode à l'autre.

11. Dépenses de consommation finale et consommation finale effective

Le SCN de 1993 comporte une innovation d'importance tant par rapport au SCNC qu'au SCN des Nations Unies de 1968. Il s'agit de l'articulation des relations entre les dépenses de consommation finale et la consommation finale effective pour les trois secteurs ayant une consommation finale (administrations, ISBL au service des ménages et ménages) (paragraphes 9.93 à 9.99). Sur le plan pratique, il faut signaler que les divers agrégats, qu'ils fassent référence aux dépenses de consommation ou à la consommation finale effective, sont toujours obtenus à partir de données relatives aux dépenses. Il convient aussi de rappeler que la consommation finale effective pour l'ensemble de l'économie est égale aux dépenses de consommation finale.

Nous nous réjouissons de cette recommandation et prévoyons la mettre en oeuvre, car elle favorisera la comparaison de la consommation des ménages entre les pays.

12. Inventories of Structures

The 1993 SNA states: "When there is no contract of sale agreed in advance, the output produced by the construction enterprise must be recorded as work-in-progress or as additions to the producers' inventories of finished goods, depending upon whether the construction is completed" (paragraph 10.75). In the CSNA, all structures, completed or unfinished, with or without contact of sale, are classified as fixed capital formation. The implementation of the 1993 SNA recommendation will affect gross fixed capital formation counterbalanced by an identical change in inventories. This will require additional information which is not collected at present. The only effect on GDP will be in terms of timing in the allocation of consumption of fixed capital. Given that there is minimal effect on measured GDP, and that there would be additional cost to collect information, we do not give high priority to the implementation of this recommendation.

13. Plantations, Orchards, etc.

The 1993 SNA recommends (repeating the recommendation of the 1968 UN SNA) that trees cultivated in plantations for the products they yield year after year - such as fruit trees, vines, rubber trees, palm trees, etc. - be treated as fixed assets. The value of such fixed assets may be approximated, if necessary, by the costs incurred in their production during the period (paragraph 10.88). The CSNA has not followed this procedure. Instead, it treats these costs as intermediate expenditure.

We support the 1993 SNA recommendation, in principle, as it would better reflect economic reality and promote better international comparability. However, given its minimal effect on measured GDP and the additional cost to collect information, we do not give high priority to its implementation.

14. Entertainment, Literary or Artistic Originals

The 1993 SNA recommends treating original creations - such as films, sound recordings, manuscripts, renderings, literary and artistic works, etc. - as capital formation (paragraph 10.94). The CSNA does not capitalize the value of such originals. In some cases they are added to inventories, and in others they are treated as intermediate consumption. Our data sources are quite weak in this area. Given its minimal effect on measured GDP, and the additional cost to collect information, we do not give high priority to implementing the recommendation, although, in principle, we support it.

12. Stocks d'ouvrages et de bâtiments

Selon le SCN de 1993: "Lorsqu'aucun contrat de vente n'a été conclu à l'avance, la production de l'entreprise de construction doit être comptabilisée comme travaux en cours ou comme entrée de produits finis dans les stocks des producteurs, selon que les travaux sont terminés ou non" (paragraphe 10.75). Dans le SCNC, toutes les constructions, terminées ou non, avec ou sans contrat de vente, sont incluses dans la formation de capital fixe. L'application de la recommandation du SCN de 1993 aura un effet sur la formation brute de capital fixe, effet qui sera compensé par une variation équivalente des stocks. Cette modification nécessitera des données additionnelles, qui ne sont pas recueillies à l'heure actuelle. La seule incidence de cette recommandation sur le PIB a trait à la période à laquelle sera allouée la consommation de capital fixe. En raison de son incidence minime sur le PIB mesuré et compte tenu des frais supplémentaires de collecte des données, l'application de cette recommandation n'est pas prioritaire.

13. Plantations, vergers, etc.

Le SCN de 1993 (reprenant encore la recommandation du SCN des Nations Unies de 1968) recommande que les arbres cultivés pour ce qu'ils produisent d'année en année - ex.: arbres fruitiers, vignes, arbres à caoutchouc, palmiers - soient considérés comme de l'actif fixe. On peut, au besoin, évaluer approximativement ces actifs en se fondant sur les coûts qu'a occasionnés leur production durant la période (paragraphe 10.88). Le SCNC n'a pas adopté cette façon de procéder. Il traite plutôt ces coûts comme des dépenses intermédiaires.

Nous appuyons en principe la recommandation du SCN de 1993, parce qu'elle reflète plus fidèlement la réalité économique et facilite la comparaison entre les pays. Toutefois, en raison de son incidence minime sur le PIB mesuré et compte tenu des frais supplémentaires de collecte des données, son application n'est pas prioritaire.

14. Oeuvres originales (récréatives, littéraires ou artistiques)

Le SCN de 1993 recommande de considérer les créations originales - par ex. films, enregistrements sonores, manuscrits, interprétations, oeuvres littéraires et artistiques - comme de la formation de capital (paragraphe 10.94). Dans le SCNC, on ne capitalise pas la valeur des créations originales. Celles-ci sont, selon le cas, ajoutées aux stocks ou considérées comme de la consommation intermédiaire. Nous disposons de peu de données en la matière. En raison de l'incidence minime sur le PIB mesuré et compte tenu des frais supplémentaires de collecte des données, l'application de cette recommandation n'est pas prioritaire, même si nous y souscrivons en principe.

15. Acquisitions Less Disposals of Valuables

The 1993 SNA recommends that acquisitions less disposals of valuables be reflected in the Capital Account. "Valuables are assets that are not used primarily for production or consumption, that do not deteriorate over time under normal conditions and that are acquired and held primarily as stores of value" (paragraph 10.116). We support this recommendation in principle and will try to implement it. Due to data problems, however, the CSNA may not be able to specify such expenditures in the Capital Finance Account; instead, they may continue to form part of the residual balancing item, net lending or borrowing requirements of the sectors.

16. Acquisitions Less Disposals of Non-produced Non-financial Assets

The 1993 SNA recommends that acquisitions less disposals of non-produced non-financial assets be reported in the Capital Account. These assets consist of land, sub-soil assets that may be used in the production of goods and services and intangible assets such as patented entities, leases, other transferable contracts, etc. (paragraphs 10.120-130). We also support this recommendation in principle and will try to implement it. Here, too, due to data problems, the CSNA may not be able to specify such expenditures in the Capital Finance Account; instead they may continue to form part of the residual balancing item, net lending or borrowing requirements of the sectors. It is worth reporting that at present, the CSNA is developing estimates of some sub-soil and forestry assets as part of its natural resource accounting work and its environment satellite account.

17. The Reconciliation Statement in the Balance Sheets

The 1993 SNA states that: "This chapter is concerned with the recording of changes in assets, liabilities, and net worth between opening and closing balance sheets that result from other flows - that is, flows that are not transactions, the transactions being recorded in the capital account and financial account of the System" (paragraph 12.1). There are two kinds of changes: "The first kind consists of changes that are due to factors such as discoveries or depletion of sub-soil resources, destruction by war or other political events, or destruction by natural catastrophes, all of which actually change the volume of assets. The second kind consists of changes in assets, liabilities, and net worth due to changes in the level and structure of prices, which are reflected in holding gains and losses" (paragraph 12.2). The changes of the first kind are further elaborated in the Other Changes in the Volume of Assets Account and of the second kind in the Revaluation Account.

15. Acquisitions moins cessions de biens de valeur

Le SCN de 1993 recommande d'inscrire les acquisitions moins cessions de biens de valeur dans le compte de capital. "Par biens de valeur, il faut entendre des actifs qui ne sont pas essentiellement utilisés à des fins de production ou de consommation, qui ne se détériorent pas avec le temps dans des conditions normales, et qui sont acquis et détenus pour servir avant tout de réserve de valeur" (paragraphe 10.116). Nous souscrivons en principe à cette recommandation et tenterons de l'appliquer. Toutefois, faute de données, il ne sera peut-être pas possible au SCNC d'inscrire explicitement de telles dépenses dans le compte de financement du capital; il faudra peut-être qu'elles continuent de faire partie du solde résiduel, c'est-à-dire du prêt ou de l'emprunt net des secteurs.

16. Acquisitions moins cessions d'actifs non financiers non produits

Le SCN de 1993 recommande d'inscrire les acquisitions moins cessions d'actifs non financiers non produits dans le compte de capital. Ces actifs comprennent les terrains, les gisements qui peuvent servir à la production de biens et services, et les actifs incorporels tels brevets, contrats de location, autres contrats transférables, etc. (paragraphes 10.120 à 10.130). En principe, nous sommes aussi d'accord avec cette recommandation et tenterons de l'appliquer. Cependant, faute de données encore une fois, il ne nous sera peut-être pas possible de montrer explicitement ces dépenses dans le compte de financement du capital; il faudra peut-être les laisser dans le solde résiduel, c'est-à-dire dans le prêt ou l'emprunt net des secteurs. Il convient de signaler que, à l'heure actuelle, le SCNC élabore des estimations relatives à certains gisements et actifs forestiers dans le cadre de sa comptabilité des ressources naturelles et de son compte satellite de l'environnement.

17. L'état de rapprochement dans les bilans

D'après le SCN de 1993, "Ce chapitre traite de l'enregistrement des changements d'actifs, de passifs et de valeur nette constatés entre le bilan d'ouverture et le bilan de fermeture. Ces changements découlent des autres flux, c'est-à-dire des flux qui ne représentent pas des opérations, ces dernières étant enregistrées dans le compte de capital et dans le compte financier du Système" (paragraphe 12.1). Il y a deux grandes catégories de changements: "Dans la première, on retrouve les changements qui ont tous pour effet de modifier le volume des actifs, changements attribuables à des facteurs comme la découverte ou l'épuisement de gisements, la destruction d'actifs en raison de guerres ou d'autres événements politiques ou à la suite de catastrophes naturelles. La seconde catégorie regroupe les changements d'actifs, de passifs et de valeur nette dus aux variations de niveau et de structure des prix et entraînant des gains ou pertes de détention" (paragraphe 12.2). La première catégorie de changements est décrite plus en détail dans le compte 'Autres variations du volume des actifs', et la seconde, dans le compte 'Réévaluation'.

Many of the items discussed in the 1993 SNA, in the context of the Other Changes in Assets Account, form, in principle, part of the Reconciliation Statement (not yet fully developed) in the CSNA Balance Sheets. The development and compilation of this account is of high priority in the CSNA as this will help specify several items which still remain consolidated or unexplained, thus permitting better analysis of balance sheets.

18. Progress Payments, and Exports and Imports

Progress payments are treated as financial transactions even if there is a contract of sale. The goods involved will be valued in exports and imports only when they are 'physically' in the hands of the owners (paragraphs 14.57-64). At present, progress payments for certain machinery and equipment purchased by the government are treated as fixed capital formation in the CSNA and as exports and imports in the Canadian Balance of Payments. We plan to implement the 1993 SNA recommendation at the time of the rebasing of the CSNA.

Processing is another case where the present Canadian Balance of Payments statistics will need to be changed. The 1993 SNA recommends that the goods which are sent for processing abroad should be treated on a gross basis in exports and imports (paragraphs 14.61-64). To the extent that it can be identified, processing, at present, is treated as a service in the Canadian Balance of Payments. This treatment will be changed to bring it in line with the 1993 SNA guidelines.

19. Gold

The 1993 SNA, in the 'Rest of the World Account', differentiates the transactions in monetary gold conducted between the monetary authorities of the different countries from other transactions in gold as a commodity. It recommends that the transactions in monetary gold be recognized as financial items and not included in the imports or exports of goods (paragraph 14.93). The 1993 SNA distinguishes three types of gold: (1) monetary gold owned by monetary authorities as a component of international reserves; (2) gold held as a store of value; and (3) other gold used for industrial purposes. A transaction in the second and third category of gold is always treated as a transaction in a commodity, no matter who the transactor is. A transaction in monetary gold can only be conducted between the monetary authorities of one country and the monetary authorities of another country or international monetary authorities; such a transaction is always a financial transaction. All other transactions in gold are recognized as transactions in gold as a commodity.

We support this recommendation and plan its implementation in the CSNA.

Bon nombre de postes qui dans le SCN de 1993 figurent dans le compte 'Autres variations des actifs' font partie, en principe, de l'état de rapprochement (en voie d'élaboration) qui sera inclus dans les comptes du bilan du SCNC. Le SCNC juge hautement prioritaire l'élaboration et la construction d'un tel compte; cela permettra de préciser plusieurs postes qui demeurent encore sous une forme consolidée ou sans explication et favorisera une meilleure compréhension des bilans.

18. Paiements échelonnés, et exportations et importations

Les paiements échelonnés sont traités comme des opérations financières même s'il existe un contrat de vente. Les biens visés seront comptabilisés comme exportations et importations seulement s'ils sont 'physiquement' en possession des propriétaires (paragraphes 14.57 à 14.64). Présentement, les paiements échelonnés sur des machines et du matériel achetés par le gouvernement sont considérés comme formation de capital fixe dans le SCNC et comme exportations et importations dans la balance canadienne des paiements. Nous prévoyons appliquer la recommandation du SCN de 1993 lors de l'adoption par le SCNC de la nouvelle année de référence.

La transformation est un autre cas où les statistiques de la balance canadienne des paiements devront être modifiées. D'après le SCN de 1993, les biens envoyés à l'étranger pour fins de traitement doivent être comptabilisés à leur valeur brute dans les exportations et les importations (paragraphes 14.61 à 14.64). La transformation, lorsqu'elle peut être identifiée, est actuellement comptabilisée comme un service dans la balance canadienne des paiements. Ce traitement sera modifié pour le rendre conforme aux directives du SCN de 1993.

19. Or

Le SCN de 1993, dans le Compte 'Reste du monde', distingue les transactions sur l'or monétaire effectuées entre autorités monétaires des différents pays des autres transactions sur l'or en tant que marchandise. Il recommande de reconnaître les transactions sur l'or monétaire comme des opérations financières et non comme des importations ou des exportations de marchandises (paragraphe 14.93). Le SCN de 1993 reconnaît trois catégories d'or: (1) l'or monétaire que détiennent les autorités monétaires dans leurs réserves internationales; (2) l'or détenu comme réserve de valeur; et (3) l'or utilisé à des fins industrielles. Les transactions qui touchent les deux dernières catégories sont toujours considérées comme des transactions sur marchandises, quels que soient les agents économiques en cause. Les transactions sur l'or monétaire ne peuvent être conclues qu'entre les autorités monétaires de deux pays ou entre les autorités monétaires d'un pays et les autorités monétaires internationales; de telles transactions constituent toujours des opérations financières. Toutes les autres transactions sont considérées comme des transactions sur marchandises.

Nous souscrivons à cette recommandation et prévoyons l'appliquer dans le SCNC.

20. Cross-Classification of Value Added by Sectors and Industries

The 1993 SNA recommends that the value added by industry in the Use tables be cross-classified by institutional sectors, such that income and consumption can readily be related (see paragraphs 15.106-110). The implementation of this recommendation requires a well functioning business register which can readily relate establishments to enterprises and sectors. Such information needs to be current, so that one can relate the current profile of establishment-based input-output industry statistics to the institutional-based structure of the economy. This also demands a highly articulated micro database which can be readily added to provide aggregates for the System of National Accounts. These conditions are rigorous and very costly to implement. Given its demand for resources and its limited utility to relate production with income and consumption, we are not planning to implement this recommendation. An alternative would be the development of an institutional distribution of value added components for the total economy; e.g., total labour compensation may be distributed by institutional sectors. See also item 1, Production Account for Institutional Sectors.

21. Conversion of the Supply and Use Tables into Symmetric Tables

The 1993 SNA opts for the product (commodity) technology assumption to convert the rectangular supply and use tables into symmetric tables (see paragraphs 15.137-143). The product technology assumption may be valid if one can develop a vector of inputs for each of the twenty thousand or so products identified in the market. It is, however, completely unrealistic to seek to achieve such a data base. Aggregating twenty thousand products into a manageable set of 200-300, or even 500-1000, product groups can hardly be called a replication of the commodity technology. At this level of aggregation of products or industries, there is hardly any difference between the two sets. Furthermore, it is evident that at least some important expenditures such as R&D, as well as management skills and management style, which are industry specific or even firm specific, affect importantly and similarly all the products produced within an industry.

Our alternative presentation for symmetric tables is to use an industry technology assumption. For model building purposes, the algebraic manipulation is easier using this assumption, which does not require artificially transforming the basic rectangular Supply and Use tables into square tables. On the other hand, the commodity technology assumption can only work with a square table. (See also the 1968 UN SNA paragraph 3.84: "The assumption of a commodity technology can only be used if the number of industries is equal to the number of commodities").

20. Ventilation croisée de la valeur ajoutée par secteur et par branche d'activité

Le SCN de 1993 recommande que la valeur ajoutée par branche d'activité dans les tableaux des emplois soit ventilée par secteur institutionnel, de façon à pouvoir facilement établir un lien entre le revenu et la consommation (voir paragraphes 15.106 à 15.110). L'application de cette recommandation suppose l'existence d'un registre des entreprises bien rodé qui permette d'associer facilement l'établissement à l'entreprise et au secteur. Cette information doit être à jour, de sorte qu'il soit possible de rattacher les statistiques courantes d'entrées-sorties par branche d'activité, fondées sur l'établissement, à la structure institutionnelle de l'économie. Cela exige aussi une base de micro-données très fonctionnelle qui permette de calculer facilement des agrégats pour le système de comptabilité nationale. Il s'agit là d'exigences rigoureuses et coûteuses. Vu les ressources que demande cette approche et son utilité limitée pour relier la production au revenu et à la consommation, nous ne prévoyons pas l'appliquer. En contrepartie, nous sommes en faveur d'une ventilation par secteur institutionnel des composantes de la valeur ajoutée pour l'ensemble de l'économie, par exemple d'une ventilation par secteur de la masse salariale totale. Voir aussi le point 1, Compte de production pour les secteurs institutionnels.

21. Conversion des tableaux des ressources et des emplois en tableaux symétriques

Le SCN de 1993 retient l'hypothèse de la technologie du produit (marchandise) pour la conversion des tableaux des ressources et des emplois rectangulaires en tableaux symétriques (voir paragraphes 15.137 à 15.143). L'hypothèse de la technologie du produit n'est valable que s'il est possible de construire un vecteur des intrants pour chacun des quelque vingt mille produits sur le marché. Toutefois, il est complètement irréaliste de tenter de créer une telle base de données. L'agrégation de vingt mille produits en ensembles maniables de 200 à 300, voire de 500 à 1 000, groupes de produits ne saurait vraiment pas être considérée comme une réplique de la technologie du produit. À ce niveau d'agrégation de produits ou de branches d'activité, il n'existe pratiquement pas de différence entre les deux ensembles. De plus, il est évident qu'au moins certaines grandes dépenses comme la R-D, ainsi que les compétences de gestion et le mode de gestion, qui sont particuliers à une branche ou même à une entreprise, ont la même incidence importante sur tous les produits de la branche.

Au lieu d'utiliser des tableaux symétriques, nous proposons d'appliquer l'hypothèse de la technologie de la branche d'activité. Aux fins de la modélisation, cette hypothèse facilite la manipulation algébrique car elle n'exige pas la transformation artificielle des tableaux rectangulaires de base des ressources et des emplois en tableaux carrés. Par contre, l'hypothèse de la technologie du produit ne peut être adoptée qu'avec des tableaux carrés (voir aussi le paragraphe 3.84 du SCN des Nations Unies de 1968: "L'hypothèse d'une technologie du produit ne peut être utilisée que si le nombre des branches est égal à celui des produits").

22. Chain Indices

The 1993 SNA recommends: "In general, the constant price series should not be allowed to run for more than five, at most ten years, without rebasing" (paragraph 16.76). It further recommends: "The preferred measure of year to year movements of GDP at constant prices is a Fisher Volume index, changes over longer periods being obtained by chaining: i.e., by cumulating the year to year movements" (paragraph 16.73a). The CSNA already provides chain indices, one chain is typically linked every five years (the present weights refer to 1986) and two sets of quarterly chain indices are published, one rebased and linked annually and the other linked quarterly.

23. Terms of Trade

The 1993 SNA recommends estimating trading gains and losses from changes in the terms of trade in calculating real Gross Domestic Income (GDI). The 1993 SNA states: "...an improvement in the terms of trade makes it possible for an increased volume of goods and services to be purchased by residents out of the income generated by a given level of domestic production. Real GDI measures the purchasing power of the total incomes generated by domestic production, so that when the terms of trade change there may be a significant divergence between the movements of GDP at constant prices and real GDI. The difference between the change in GDP at constant prices and real GDI is generally described as the trading gain (or loss). The differences between movements in GDP at constant prices and real GDI are not always small. If imports and exports are large relative to GDP, and if the commodity composition of the goods and services which make up imports and exports are very different, the scope for potential trading gains and losses may be large" (paragraph 16.152). The recommendation to calculate real GDI is not currently implemented in many countries, including Canada. We plan its implementation, as it will provide a very useful additional analytical construct.

24. Satellite Accounts

The 1993 SNA encourages countries to develop satellite accounts in a more flexible manner than the mainstream SNA accounts. The 1993 SNA provides examples of satellite accounts, some which are within the economic boundary of the SNA and others which extend the boundary. The tourism satellite account is an example of the first kind and the valuation of household work and environment accounts are examples of the second kind. At Statistics Canada, both kinds are under development.

22. Indices-chaînes

Le SCN de 1993 recommande: "En règle générale, les séries à prix constants ne devraient pas s'étendre sur plus de cinq ans ou, à la rigueur, plus de dix ans sans changement de l'année de référence de l'indice" (paragraphe 16.76, traduction). Il précise en outre: "Il est préférable de mesurer les variations annuelles du PIB à prix constants à l'aide de l'indice de volume de Fisher, les variations sur de plus longues périodes pouvant être mesurées par la technique du raccordement, c'est-à-dire en additionnant les variations annuelles" (paragraphe 16.73a). Le SCNC compte déjà des indices-chaînes; l'un est raccordé aux cinq ans en général (les poids actuels renvoient à 1986). Deux ensembles d'indices-chaînes trimestriels sont publiés, l'un à changement d'année de référence et raccordement annuel, l'autre à raccordement trimestriel.

23. Termes de l'échange

Le SCN de 1993 recommande d'estimer les gains et pertes découlant des variations des termes de l'échange en procédant au calcul du revenu intérieur brut (RIB) réel. D'après le SCN de 1993: "...une amélioration des termes de l'échange permet aux résidents d'acquérir un plus gros volume de biens ou de services au moyen du revenu tiré d'un volume donné de production intérieure. Le RIB réel représente le pouvoir d'achat du revenu total créé par la production intérieure, de sorte que si les termes de l'échange connaissent des variations, il peut se creuser un écart notable entre les mouvements du PIB à prix constants et ceux du RIB réel, écart qui est normalement désigné par 'gain (ou perte) d'échange'. Ces écarts entre les mouvements du PIB à prix constants et du RIB réel ne sont pas toujours modestes. Si les importations et les exportations occupent une large place dans la formation du PIB, et si la composition par produit des biens et des services qui constituent les importations diffère beaucoup de celle des exportations, les possibilités de gain ou de perte d'échange peuvent prendre de très grandes proportions" (paragraphe 16.152). À l'heure actuelle, bon nombre de pays, dont le Canada, n'appliquent pas la recommandation visant le calcul du RIB réel. Nous prévoyons la mettre en oeuvre, car il en résultera un nouvel outil d'analyse très utile.

24. Comptes satellites

Le SCN de 1993 incite les pays à faire preuve de plus de souplesse dans l'élaboration des comptes satellites que dans celle des comptes principaux du SCN. Le SCN de 1993 donne des exemples de comptes satellites, certains se situant en deçà de la frontière de la production économique dans le SCN et d'autres qui en sont une extension. Le compte satellite du tourisme est un exemple du premier type, alors que l'évaluation du travail ménager et les comptes de l'environnement sont des exemples du second. Statistique Canada procède actuellement à l'élaboration de ces deux types de comptes.

Concluding Remarks

Our several adaptations of the recommended guidelines and our proposed alternatives are primarily prompted by pragmatic considerations. Apart from satellite accounts, our implementation approach hardly requires significant development of new data sources based on economic surveys or censuses. Most of the work is of a developmental/analytical nature. By and large, the 1993 SNA recommendations are implementable in the CSNA and, once implemented, will provide a more coherent, integrated analytical framework and, and also greater international comparability.

Conclusion

Les adaptations que nous comptons apporter aux lignes directrices recommandées et les solutions de rechange proposées sont surtout dictées par des considérations d'ordre pratique. Sauf pour les comptes satellites, notre approche en vue de la mise en oeuvre du SCN exige très peu de nouvelles sources de données fondées sur des enquêtes économiques et des recensements. Le travail requis est surtout un d'analyse et d'élaboration. Dans l'ensemble, les recommandations du SCN de 1993 pourront être appliquées dans le SCNC; une fois le travail terminé, il en résultera un cadre d'analyse plus cohérent et mieux intégré et qui facilitera aussi la comparaison entre pays.

Statistical Tables

Tableaux statistiques

TABLEAU 1. Produit intérieur brut

En termes de revenus

Désaisonnalisé au taux annuel, millions de dollars

1989					1990					Numéro de matrice CANSIM 006721	N ^o
I	II	III	IV	Year Année	I	II	III	IV	Year Année		
344,664	351,400	356,732	361,732	353,632	367,192	371,776	373,508	375,872	372,087	Rémunération des salariés ¹	1
67,676	62,940	57,672	52,084	60,093	51,136	44,428	43,624	40,068	44,814	Bénéfices des sociétés avant impôts ²	2
50,808	52,924	52,108	55,100	52,735	58,324	58,724	59,320	61,728	59,524	Intérêts et revenus divers de placements ³	3
3,236	3,228	2,824	2,880	3,042	2,380	2,560	2,004	1,316	2,065	Revenu comptable net des exploitants agricoles au titre de la production agricole ⁴	4
33,932	34,320	34,632	34,960	34,461	35,036	34,860	34,808	34,732	34,859	Revenu net des entreprises individuelles non agricoles, loyers compris ⁵	5
-4,940	-3,108	584	1,144	-1,580	-3,944	-140	-2,916	5,472	-382	Ajustement de la valeur des stocks ⁶	6
495,376	501,704	504,552	507,900	502,383	510,124	512,208	510,348	519,188	512,967	Revenu intérieur net au coût des facteurs	7
72,768	75,816	77,616	78,656	76,214	79,436	80,124	79,896	67,192	76,662	Impôts indirects moins subventions	8
71,340	71,828	72,532	73,708	72,352	77,128	77,872	79,356	80,020	78,594	Provisions pour consommation de capital	9
-3,208	-1,456	2,060	1,780	-201	1,072	580	1,772	1,552	1,244	Divergence statistique	10
636,276	647,892	656,780	662,044	650,748	667,760	670,784	671,372	667,952	669,467	Produit intérieur brut aux prix du marché	11
1993					1994						
398,432	399,172	401,052	403,476	400,533	406,576	412,420	414,816			Rémunération des salariés ¹	1
35,928	40,208	40,496	42,444	39,769	48,720	53,312	59,804			Bénéfices des sociétés avant impôts ²	2
56,844	56,820	54,400	53,964	55,407	53,908	54,732	54,292			Intérêts et revenus divers de placements ³	3
1,364	2,236	2,516	2,372	2,122	2,840	3,108	2,512			Revenu comptable net des exploitants agricoles au titre de la production agricole ⁴	4
37,560	38,104	38,508	38,820	38,248	38,580	38,836	39,180			Revenu net des entreprises individuelles non agricoles, loyers compris ⁵	5
-4,200	-860	-3,408	-2,884	-2,838	-5,196	-6,204	-3,408			Ajustement de la valeur des stocks ⁶	6
525,728	535,480	533,564	538,192	533,241	545,428	556,204	567,196			Revenu intérieur net au coût des facteurs	7
86,072	86,524	89,624	93,228	88,862	92,784	92,048	93,192			Impôts indirects moins subventions	8
85,216	86,092	87,884	88,336	86,882	89,824	90,312	91,500			Provisions pour consommation de capital	9
2,404	2,228	2,452	3,608	2,673	1,616	2,284	1,436			Divergence statistique	10
699,420	710,324	713,524	723,364	711,658	729,452	740,848	753,324			Produit intérieur brut aux prix du marché	11

Voir note(s) à la fin des tableaux statistiques.

TABLE 2. Gross Domestic Product
Expenditure Based

Seasonally adjusted at annual rates, millions of dollars

No.	CANSIM matrix No 006722	1987					1988				
		I	II	III	IV	Year Année	I	II	III	IV	Year Année
1	Personal expenditure on consumer goods and services	311,544	319,940	326,076	333,516	322,769	338,268	346,992	352,768	361,720	349,937
2	Government current expenditure on goods and services ¹	103,284	105,880	105,688	108,492	105,836	111,348	113,624	115,868	117,048	114,472
Government investment:											
3	Fixed capital ²	12,612	12,764	13,008	13,160	12,886	13,192	13,612	13,904	14,052	13,690
4	Inventories	-40	-36	-128	52	-38	28	8	24	196	64
Business investment:											
5	Fixed capital ³	94,756	100,928	107,696	111,944	103,831	113,540	117,184	121,508	124,168	119,100
6	Residential construction	36,452	39,084	41,300	41,260	39,524	41,988	43,616	44,140	45,736	43,870
7	Non-residential construction	24,820	27,140	28,548	29,944	27,613	30,244	31,836	33,244	34,456	32,445
8	Machinery and equipment	33,484	34,704	37,848	40,740	36,694	41,308	41,732	44,124	43,976	42,785
9	Inventories	2,256	480	644	9,056	3,109	8,968	164	3,392	2,400	3,731
10	Non-farm ⁴	2,324	908	1,628	9,348	3,552	9,672	1,568	3,848	2,188	4,319
11	Farm and grain in commercial channels ⁵	-68	-428	-964	-292	-443	-704	-1,404	-456	212	-588
12	Exports of goods and services	141,736	142,244	146,020	151,664	145,416	156,696	160,380	159,148	161,012	159,309
13	Merchandise	123,512	123,460	126,412	131,976	126,340	134,696	139,520	137,964	138,936	137,779
14	Non-merchandise	18,224	18,784	19,608	19,688	19,076	22,000	20,860	21,184	22,076	21,530
15	Deduct: Imports of goods and services	134,964	136,484	139,304	151,256	140,502	154,924	154,708	157,024	158,880	156,384
16	Merchandise	110,828	111,240	113,816	124,592	115,119	128,104	127,544	129,024	130,776	128,862
17	Non-merchandise	24,136	25,244	25,488	26,664	25,383	26,820	27,164	28,000	28,104	27,522
18	Statistical discrepancy	-936	-2,096	-1,324	-2,484	-1,710	380	2,732	1,912	2,924	1,967
19	Gross Domestic Product at market prices	530,248	543,620	558,376	574,144	551,597	587,496	599,988	611,500	624,640	605,906
20	<i>Final domestic demand (1 + 2 + 3 + 5)</i>	<i>522,196</i>	<i>539,512</i>	<i>552,468</i>	<i>567,112</i>	<i>545,322</i>	<i>576,348</i>	<i>591,412</i>	<i>604,048</i>	<i>616,988</i>	<i>597,199</i>
1991											
1	Personal expenditure on consumer goods and services	403,772	413,452	415,220	416,540	412,246	418,132	420,620	425,680	427,788	423,055
2	Government current expenditure on goods and services ¹	140,796	143,708	145,856	147,384	144,436	148,400	148,992	149,836	151,696	149,731
Government investment:											
3	Fixed capital ²	16,224	16,656	16,248	16,608	16,434	16,452	16,072	16,060	15,732	16,079
4	Inventories	-40	64	8	-180	-37	152	-212	-88	-12	-40
Business investment:											
5	Fixed capital ³	114,696	118,068	115,536	116,716	116,254	113,820	111,424	113,200	109,860	112,076
6	Residential construction	37,188	40,108	40,644	41,224	39,791	42,908	43,276	44,368	44,268	43,705
7	Non-residential construction	35,512	35,964	34,672	34,524	35,168	32,584	29,772	29,176	26,544	29,519
8	Machinery and equipment	41,996	41,996	40,220	40,968	41,295	38,328	38,376	39,656	39,048	38,852
9	Inventories	100	-7,556	-4,792	-2,304	-3,638	-5,092	-2,132	-1,356	-4,380	-3,240
10	Non-farm ⁴	-364	-7,600	-4,724	-2,044	-3,683	-3,968	-2,204	-92	-4,400	-2,666
11	Farm and grain in commercial channels ⁵	464	44	-68	-260	45	-1,124	72	-1,264	20	-574
12	Exports of goods and services	159,788	163,280	168,592	164,112	163,943	171,468	177,104	181,476	191,576	180,406
13	Merchandise	136,300	139,676	144,796	140,112	140,221	147,336	152,524	156,736	166,580	155,794
14	Non-merchandise	23,488	23,604	23,796	24,000	23,722	24,132	24,580	24,740	24,996	24,612
15	Deduct: Imports of goods and services	167,332	169,218	176,524	176,740	172,453	179,532	183,544	189,700	194,176	186,736
16	Merchandise	133,280	133,604	140,456	138,924	136,816	142,240	146,784	151,648	155,732	149,101
17	Non-merchandise	34,052	35,412	36,068	37,816	35,637	37,292	36,760	38,052	38,444	37,637
18	Statistical discrepancy	-2,320	-2,160	-1,988	-3,208	-2,419	-2,120	-3,104	-3,516	-3,012	-2,938
19	Gross Domestic Product at market prices	665,684	676,296	678,156	678,928	674,766	681,680	685,220	691,592	695,072	688,391
20	<i>Final domestic demand (1 + 2 + 3 + 5)</i>	<i>675,488</i>	<i>691,884</i>	<i>692,860</i>	<i>697,248</i>	<i>689,370</i>	<i>696,804</i>	<i>697,108</i>	<i>704,776</i>	<i>705,076</i>	<i>700,941</i>

See footnote(s) at end of statistical tables.

TABLEAU 2. Produit intérieur brut
En termes de dépenses

Désaisonnalisé au taux annuel, millions de dollars

1989					1990					Numéro de matrice CANSIM 006722	N°
I	II	III	IV	Year Année	I	II	III	IV	Year Année		
367,508	378,964	381,996	387,264	378,933	397,124	395,560	400,268	404,324	399,319	Dépenses personnelles en biens et services de consommation	1
119,132	123,928	126,032	127,340	124,108	131,176	132,828	136,592	140,032	135,157	Dépenses publiques courantes en biens et services ¹	2
14,376	14,852	15,584	16,240	15,263	16,660	16,472	16,784	16,524	16,610	Investissement des administrations publiques:	3
144	-44	64	-176	-3	84	116	56	12	67	Capital fixe ²	4
										Stocks	
										Investissement des entreprises:	
130,296	128,688	129,548	134,716	130,812	133,624	127,404	122,972	115,064	124,766	Capital fixe ³	5
49,132	47,856	48,696	50,840	49,131	49,644	45,436	42,252	38,692	44,006	Construction résidentielle	6
35,700	34,776	35,608	36,812	35,724	37,172	37,500	37,076	36,096	36,961	Construction non résidentielle	7
45,464	46,056	45,244	47,064	45,957	46,808	44,468	43,644	40,276	43,799	Machines et matériel	8
-340	5,920	7,712	1,148	3,610	-2,260	60	-4,444	-4,964	-2,902	Stocks	9
-636	4,564	6,640	1,548	3,029	-1,900	48	-6,296	-5,956	-3,526	Non agricoles ⁴	10
296	1,356	1,072	-400	581	-360	12	1,852	992	624	Agricoles et céréales en circuit commercial ⁵	11
167,016	182,236	161,984	164,376	163,903	166,188	170,432	170,184	168,864	168,917	Exportations de biens et services	12
144,828	140,216	139,464	141,548	141,514	143,608	146,472	146,980	145,164	145,556	Marchandises	13
22,188	22,020	22,520	22,828	22,389	22,580	23,960	23,204	23,700	23,361	Invisibles	14
185,064	168,108	164,060	167,084	166,079	173,760	171,512	169,268	170,352	171,223	Moins: Importations de biens et services	15
135,144	137,288	133,252	136,136	135,455	139,968	137,452	134,180	135,832	136,858	Marchandises	16
29,920	30,820	30,808	30,948	30,624	33,792	34,060	35,088	34,520	34,365	Invisibles	17
3,208	1,456	-2,080	-1,780	201	-1,076	-576	-1,772	-1,552	-1,244	Divergence statistique	18
636,276	647,892	656,780	662,044	650,748	667,760	670,784	671,372	667,952	669,467	Produit intérieur brut aux prix du marché	19
631,312	646,432	653,160	665,560	649,116	678,584	672,264	676,616	675,944	675,652	Demande intérieure finale (1 + 2 + 3 + 5)	20
1993					1994						
430,756	435,416	439,256	443,728	437,289	448,356	451,884	456,176			Dépenses personnelles en biens et services de consommation	1
152,696	152,880	153,404	153,504	153,121	152,628	151,816	151,496			Dépenses publiques courantes en biens et services ¹	2
16,388	16,188	16,448	16,768	16,448	16,356	16,740	17,068			Investissement des administrations publiques:	3
-4	-28	20	-4	-4	24	44	-84			Capital fixe ²	4
										Stocks	
										Investissement des entreprises:	
107,128	109,924	110,868	114,056	110,494	115,792	120,104	118,936			Capital fixe ³	5
42,016	43,372	42,840	43,308	42,884	44,476	46,360	44,700			Construction résidentielle	6
26,568	27,300	27,016	27,856	27,185	27,428	28,400	29,144			Construction non résidentielle	7
38,544	39,252	41,012	42,892	40,425	43,888	45,344	45,092			Machines et matériel	8
-1,084	2,436	744	2,972	1,267	2,252	3,424	1,696			Stocks	9
-2,208	932	-180	2,504	267	1,392	3,536	2,072			Non agricoles ⁴	10
1,124	1,504	904	468	1,000	860	-112	-376			Agricoles et céréales en circuit commercial ⁵	11
199,216	204,484	209,800	219,392	208,223	221,948	239,992	255,324			Exportations de biens et services	12
173,512	178,000	182,404	191,448	181,341	193,324	210,444	225,436			Marchandises	13
25,704	26,484	27,396	27,944	26,882	28,624	29,548	29,888			Invisibles	14
203,272	208,748	214,568	223,444	212,508	226,288	240,872	245,876			Moins: Importations de biens et services	15
163,048	168,952	173,308	182,000	171,827	185,516	199,528	205,076			Marchandises	16
40,224	39,796	41,260	41,444	40,681	40,772	41,344	40,800			Invisibles	17
-2,404	-2,228	-2,448	-3,608	-2,672	-1,616	-2,284	-1,432			Divergence statistique	18
699,420	710,324	713,524	723,364	711,658	729,452	740,848	753,324			Produit intérieur brut aux prix du marché	19
706,968	714,408	719,976	726,056	717,352	733,132	740,544	743,676			Demande intérieure finale (1 + 2 + 3 + 5)	20

Voir note(s) à la fin des tableaux statistiques.

TABLE 3. Gross Domestic Product at 1986 Prices
Expenditure Based

Seasonally adjusted at annual rates, millions of dollars

No.	CANSIM matrix No 006829	1987					1988				
		I	II	III	IV	Year	I	II	III	IV	Year
							Année				
1	Personal expenditure on consumer goods and services	303,672	308,976	312,704	316,460	310,453	318,824	323,428	325,408	329,544	324,301
2	Government current expenditure on goods and services	101,128	101,708	101,608	102,984	101,857	104,520	106,084	107,052	106,584	106,060
3	Government investment:										
	Fixed capital ¹	12,660	12,728	12,960	13,048	12,849	12,892	13,300	13,480	13,572	13,311
4	Inventories	-40	-36	-124	52	-37	28	8	24	188	62
	Business investment:										
5	Fixed capital ²	91,900	97,312	103,072	106,488	99,693	107,028	109,856	112,960	113,312	110,794
6	Residential construction	33,928	35,672	37,128	36,644	35,843	36,396	37,036	36,700	37,288	36,855
7	Non-residential construction	24,112	26,324	27,172	27,992	26,400	27,748	28,940	29,964	30,552	29,301
8	Machinery and equipment	33,860	35,316	38,772	41,852	37,450	42,884	43,880	46,316	45,472	44,638
9	Inventories	3,056	876	588	8,516	3,259	6,756	-744	2,360	1,440	2,453
10	Non-farm	2,628	1,040	1,604	9,456	3,682	8,924	2,236	3,784	1,928	4,218
11	Farm and grain in commercial channels	428	-164	-1,016	-940	-423	-2,168	-2,980	-1,424	-488	-1,765
12	Exports of goods and services	142,244	140,148	142,668	146,708	142,942	154,400	159,356	155,508	156,848	156,528
13	Merchandise	124,612	122,152	123,876	128,020	124,665	133,852	139,800	135,356	135,980	136,247
14	Non-merchandise	17,632	17,996	18,792	18,688	18,277	20,548	19,556	20,152	20,868	20,281
15	Deduct: Imports of goods and services	137,568	138,844	140,828	153,472	142,678	159,464	160,856	163,812	165,408	162,385
16	Merchandise	113,364	113,652	115,272	126,796	117,271	132,240	132,664	134,576	136,028	133,877
17	Non-merchandise	24,204	25,192	25,556	26,676	25,407	27,224	28,192	29,236	29,380	28,508
18	Statistical discrepancy	-896	-1,992	-1,240	-2,304	-1,608	376	2,544	1,764	2,652	1,834
19	Gross Domestic Product at 1986 prices	516,156	520,876	531,408	538,480	526,730	545,360	552,976	554,764	558,732	552,958
20	<i>Final domestic demand (1 + 2 + 3 + 5)</i>	<i>509,360</i>	<i>520,724</i>	<i>530,344</i>	<i>538,980</i>	<i>524,852</i>	<i>543,264</i>	<i>552,668</i>	<i>558,920</i>	<i>563,012</i>	<i>554,466</i>
		1991					1992				
1	Personal expenditure on consumer goods and services	328,508	334,936	334,384	337,184	333,753	336,972	337,388	339,268	339,164	338,198
2	Government current expenditure on goods and services	114,840	117,216	118,140	118,056	117,063	118,804	118,104	117,888	119,032	118,457
3	Government investment:										
	Fixed capital ¹	15,776	16,280	16,116	16,636	16,202	16,316	15,940	16,252	15,892	16,100
4	Inventories	-36	56	8	-156	-32	136	-188	-76	-12	-35
	Business investment:										
5	Fixed capital ²	107,072	108,740	106,864	109,264	107,985	105,708	103,844	106,100	102,668	104,580
6	Residential construction	28,900	30,416	31,040	31,616	30,493	32,740	32,748	33,208	32,932	32,807
7	Non-residential construction	30,504	30,732	29,780	29,584	30,145	27,868	25,436	25,024	22,688	25,254
8	Machinery and equipment	47,668	47,592	46,044	48,084	47,347	45,100	45,660	47,868	47,048	46,419
9	Inventories	1,348	-6,956	-3,948	-1,940	-2,874	-5,132	-2,040	-1,672	-4,892	-3,434
10	Non-farm	204	-7,136	-4,268	-1,652	-3,213	-3,800	-2,048	600	-4,372	-2,405
11	Farm and grain in commercial channels	1,144	180	320	-288	339	-1,332	8	-2,272	-520	-1,029
12	Exports of goods and services	157,488	165,000	172,476	168,972	165,984	173,398	177,088	179,848	184,856	178,797
13	Merchandise	137,944	145,280	152,804	149,128	146,289	153,436	156,800	159,420	164,276	158,483
14	Non-merchandise	19,544	19,720	19,672	19,844	19,695	19,960	20,288	20,428	20,580	20,314
15	Deduct: Imports of goods and services	173,156	177,548	185,892	188,840	181,359	187,184	189,612	196,580	195,132	192,127
16	Merchandise	139,776	142,688	150,208	150,712	145,846	151,400	154,284	160,040	160,116	156,460
17	Non-merchandise	33,380	34,860	35,684	38,128	35,513	35,784	35,328	36,540	35,016	35,667
18	Statistical discrepancy	-1,912	-1,776	-1,632	-2,628	-1,987	-1,728	-2,516	-2,828	-2,412	-2,371
19	Gross Domestic Product at 1986 prices	549,928	555,948	556,516	556,548	554,735	557,288	558,008	558,200	559,164	558,165
20	<i>Final domestic demand (1 + 2 + 3 + 5)</i>	<i>566,196</i>	<i>577,172</i>	<i>575,504</i>	<i>581,140</i>	<i>575,003</i>	<i>577,800</i>	<i>575,276</i>	<i>579,508</i>	<i>578,756</i>	<i>577,335</i>

See footnote(s) at end of statistical tables.

TABEAU 3. Produit intérieur brut aux prix de 1986

En termes de dépenses

Désaisonnalisé au taux annuel, millions de dollars

1989					1990					Numéro de matrice CANSIM 006829	N°
I	II	III	IV	Year Année	I	II	III	IV	Year Année		
332,280	336,640	334,884	337,332	335,284	342,368	337,888	337,860	336,752	338,717	Dépenses personnelles en biens et services de consommation	1
108,256	110,184	111,764	111,120	110,331	113,280	111,696	114,548	116,036	113,890	Dépenses publiques courantes en biens et services	2
13,744	14,116	14,728	15,320	14,477	15,548	15,216	15,672	15,444	15,470	Investissement des administrations publiques:	
140	-40	60	-160	-	80	108	52	12	63	Capital fixe ¹	3
										Stocks	4
117,204	115,732	115,876	119,800	117,153	118,020	113,144	110,676	104,128	111,492	Investissement des entreprises:	
38,980	37,956	38,196	39,308	38,610	38,224	35,948	33,848	31,436	34,864	Capital fixe ²	5
31,112	30,084	30,716	31,480	30,848	31,352	31,372	31,136	30,160	31,005	Construction résidentielle	6
47,112	47,692	46,964	49,012	47,695	48,444	45,824	45,692	42,532	45,623	Construction non résidentielle	7
										Machines et matériel	8
752	6,260	6,940	1,160	3,778	-1,188	908	-3,324	-3,596	-1,800	Stocks	9
620	4,932	5,436	760	2,937	-1,592	356	-5,844	-5,256	-3,084	Non agricoles	10
132	1,328	1,504	400	841	404	552	2,520	1,660	1,284	Agricoles et céréales en circuit commercial	11
180,548	154,372	156,128	160,148	157,799	161,968	167,660	165,896	161,724	164,312	Exportations de biens et services	12
140,204	134,652	136,272	140,192	137,830	142,200	146,832	145,976	141,640	144,162	Marchandises	13
20,344	19,720	19,856	19,956	19,969	19,768	20,828	19,920	20,084	20,150	Invisibles	14
171,160	173,132	171,148	174,896	172,584	178,872	178,320	174,928	171,720	175,960	Moins: Importations de biens et services	15
140,316	141,512	139,444	143,016	141,072	144,616	144,040	139,784	137,948	141,597	Marchandises	16
30,844	31,620	31,704	31,880	31,512	34,256	34,280	35,144	33,772	34,363	Invisibles	17
2,900	1,324	-1,748	-1,484	248	-696	-464	-1,472	-1,284	-1,029	Divergence statistique	18
564,664	565,456	567,484	568,340	566,486	570,308	567,836	564,980	557,496	565,155	Produit intérieur brut aux prix de 1986	19
571,484	576,672	577,252	583,572	577,245	589,216	577,944	578,756	572,360	579,569	Demande intérieure finale (1 + 2 + 3 + 5)	20
1993					1994						
340,760	342,964	344,444	346,496	343,666	350,792	353,420	355,732			Dépenses personnelles en biens et services de consommation	1
119,652	119,072	118,824	118,880	119,107	117,896	116,744	116,296			Dépenses publiques courantes en biens et services	2
16,636	16,480	16,760	17,348	16,806	16,976	17,280	17,536			Investissement des administrations publiques:	
-4	-24	20	-4	-3	20	40	-56			Capital fixe ¹	3
										Stocks	4
101,012	103,096	103,968	106,564	103,635	107,192	110,724	110,288			Investissement des entreprises:	
31,228	31,820	31,244	31,480	31,443	31,620	32,860	31,744			Capital fixe ²	5
22,456	23,132	22,708	23,376	22,918	22,828	23,376	23,844			Construction résidentielle	6
47,328	48,144	49,916	51,708	49,274	52,744	54,468	54,700			Construction non résidentielle	7
										Machines et matériel	8
-784	1,936	584	2,216	988	2,044	3,624	1,824			Stocks	9
-1,500	824	-376	1,596	136	980	3,528	2,020			Non agricoles	10
716	1,112	960	620	852	1,064	96	-196			Agricoles et céréales en circuit commercial	11
191,328	195,060	196,304	205,052	197,436	207,100	217,748	228,560			Exportations de biens et services	12
170,256	173,460	175,888	182,336	175,485	183,888	194,100	204,964			Marchandises	13
21,072	21,600	22,416	22,716	21,951	23,212	23,648	23,596			Invisibles	14
202,844	206,936	209,184	216,888	208,958	217,804	225,296	229,808			Moins: Importations de biens et services	15
166,560	171,856	173,944	182,356	173,679	184,476	192,580	197,144			Marchandises	16
38,284	35,080	35,220	34,532	35,279	33,328	32,716	32,664			Invisibles	17
-1,932	-1,784	-1,956	-2,872	-2,136	-1,292	-1,828	-1,140			Divergence statistique	18
563,824	569,864	571,664	576,792	570,541	582,924	592,456	599,232			Produit intérieur brut aux prix de 1986	19
578,060	581,612	583,896	589,288	583,214	592,856	598,168	599,852			Demande intérieure finale (1 + 2 + 3 + 5)	20

Voir note(s) à la fin des tableaux statistiques.

TABLEAU 4. Rapport entre le produit intérieur brut aux prix du marché, le produit national brut aux prix du marché et le revenu national net au coût des facteurs

Désaisonnalisés au taux annuel, millions de dollars

1989					1990					Numéro de matrice CANSIM 006724	N°
I	II	III	IV	Year Année	I	II	III	IV	Year Année		
636,276	647,892	656,780	662,044	650,748	667,760	670,784	671,372	667,952	669,467	Produit intérieur brut aux prix du marché	1
										Plus:	
-24,600	-20,932	-20,544	-19,904	-21,495	-22,500	-25,412	-24,472	-23,052	-23,859	Revenus nets de placements des non-résidents ¹	2
										Égale:	
611,676	626,960	636,236	642,140	629,253	645,260	645,372	646,900	644,900	645,608	Produit national brut aux prix du marché²	3
										Moins:	
72,768	75,816	77,616	78,656	76,214	79,436	80,124	79,896	67,192	76,662	Impôts indirects moins subventions	4
71,340	71,828	72,532	73,708	72,352	77,128	77,872	79,356	80,020	78,594	Provisions pour consommation de capital	5
-3,208	-1,456	2,080	1,780	-201	1,072	580	1,772	1,552	1,244	Divergence statistique	6
										Égale:	
470,776	480,772	484,008	487,996	480,888	487,624	486,796	485,876	496,136	489,108	Revenu national net au coût des facteurs	7
1993					1994						
699,420	710,324	713,524	723,364	711,658	729,452	740,848	753,324			Produit intérieur brut aux prix du marché	1
										Plus:	
-23,344	-24,672	-25,084	-23,424	-24,131	-28,416	-29,968	-27,732			Revenus nets de placements des non-résidents ¹	2
										Égale:	
676,076	685,652	688,440	699,940	687,527	701,036	710,880	725,592			Produit national brut aux prix du marché²	3
										Moins:	
86,072	86,524	89,624	93,228	88,862	92,784	92,048	93,192			Impôts indirects moins subventions	4
85,216	86,092	87,884	88,336	86,882	89,624	90,312	91,500			Provisions pour consommation de capital	5
2,404	2,228	2,452	3,608	2,673	1,616	2,284	1,436			Divergence statistique	6
										Égale:	
502,384	510,808	508,480	514,768	509,110	517,012	526,236	539,464			Revenu national net au coût des facteurs	7

Voir note(s) à la fin des tableaux statistiques.

TABLE 5. Sources and Disposition of Gross Saving

Seasonally adjusted at annual rates, millions of dollars

No.	CANSIM matrix No 006725	1987					1988				
		I	II	III	IV	Year Année	i	ii	III	IV	Year Année
Sources											
1	Saving	36,124	35,520	41,952	45,728	39,831	57,320	52,356	58,008	55,544	55,807
2	Persons and unincorporated business	34,680	30,632	31,492	30,956	31,940	30,364	32,564	42,536	42,988	37,113
3	Personal saving	35,632	32,980	31,996	30,468	32,769	32,832	32,992	41,368	42,344	37,384
4	Adjustment to farm income ¹	-952	-2,348	-504	488	-829	-2,468	-428	1,168	644	-271
5	Corporate and government business enterprises	23,260	22,200	23,096	25,784	23,585	36,372	26,260	26,812	23,832	28,319
6	Undistributed corporation profits	17,952	21,036	22,328	25,340	21,664	32,444	24,248	25,528	22,912	26,283
7	Unremitted profits of government business enterprises	3,080	2,480	2,124	2,348	2,508	3,488	3,448	2,392	1,420	2,687
8	Capital assistance	3,204	2,372	2,704	2,120	2,600	2,472	2,444	1,888	2,052	2,214
9	Inventory valuation adjustment	-976	-3,688	-4,060	-4,024	-3,187	-2,032	-3,880	-2,996	-2,552	-2,865
10	Government	-21,816	-17,312	-12,636	-11,012	-15,694	-9,416	-6,468	-11,340	-11,276	-9,625
11	Capital consumption allowances	62,236	63,308	84,748	66,172	64,116	66,912	67,436	68,680	69,484	68,128
12	Persons and unincorporated business	17,360	17,712	18,124	18,424	17,905	18,344	18,368	18,668	18,868	18,562
13	Government	7,524	7,620	7,748	7,904	7,699	8,020	8,188	8,348	8,520	8,269
14	Corporations	32,684	33,336	34,324	35,088	33,858	35,740	36,192	37,012	37,216	36,540
15	Government business enterprises	4,668	4,640	4,552	4,756	4,654	4,808	4,688	4,652	4,880	4,757
16	Surplus (-) or deficit (+) of Canada on current transactions with non-residents ²	9,356	11,112	11,872	17,344	12,421	12,260	16,640	15,964	21,632	16,824
17	Statistical discrepancy	932	2,100	1,324	2,484	1,710	-384	-2,732	-1,912	-2,920	-1,987
18	Total	108,648	112,040	119,896	131,728	118,078	136,108	133,700	140,740	143,740	138,572
Disposition											
19	Total investment in fixed capital ³	107,368	113,692	120,704	125,104	116,717	126,732	130,796	135,412	138,220	132,790
20	Residential construction	36,480	39,092	41,312	41,272	39,539	42,012	43,620	44,180	45,784	43,899
21	Non-residential construction	34,872	37,376	38,852	40,268	37,842	40,696	42,652	44,136	45,372	43,214
22	Machinery and equipment	36,016	37,224	40,540	43,564	39,336	44,024	44,524	47,096	47,064	45,677
23	Total investment in inventories	2,216	444	516	9,108	3,071	8,996	172	3,416	2,596	3,795
24	Statistical discrepancy	-936	-2,096	-1,324	-2,484	-1,710	380	2,732	1,912	2,924	1,987
25	Total	108,648	112,040	119,896	131,728	118,078	136,108	133,700	140,740	143,740	138,572
Sources											
1	Saving	14,664	12,456	10,068	6,944	11,033	4,484	4,224	3,216	-384	2,885
2	Persons and unincorporated business	48,016	45,204	45,680	39,424	44,581	39,852	47,668	47,628	45,656	45,201
3	Personal saving	47,876	44,708	44,552	38,964	44,025	40,484	49,112	47,376	46,124	45,774
4	Adjustment to farm income ¹	140	496	1,128	460	556	-632	-1,444	252	-468	-573
5	Corporate and government business enterprises	628	7,868	5,248	3,428	4,293	764	-1,192	808	-60	80
6	Undistributed corporation profits	-5,064	2,288	552	-1,072	-824	-876	-488	572	-912	-426
7	Unremitted profits of government business enterprises	2,672	1,080	-520	2,504	1,434	3,026	992	888	2,676	1,896
8	Capital assistance	1,928	1,844	1,812	1,696	1,820	1,732	1,796	1,712	1,996	1,809
9	Inventory valuation adjustment	1,092	2,656	3,404	300	1,863	-3,120	-3,492	-2,364	-3,820	-3,199
10	Government	-33,980	-40,616	-40,860	-35,908	-37,841	-36,132	-42,252	-45,220	-45,980	-42,396
11	Capital consumption allowances	80,780	81,364	81,832	82,512	81,622	82,788	83,660	84,604	86,500	84,388
12	Persons and unincorporated business	22,284	22,652	22,900	22,860	22,674	23,028	23,168	23,264	23,828	23,272
13	Government	9,432	9,448	9,476	9,504	9,465	9,524	9,620	9,760	9,956	9,715
14	Corporations	43,912	44,128	44,168	44,900	44,277	44,748	45,396	46,120	47,412	45,919
15	Government business enterprises	5,152	5,136	5,288	5,248	5,206	5,488	5,476	5,460	5,504	5,482
16	Surplus (-) or deficit (+) of Canada on current transactions with non-residents ²	30,896	29,088	31,124	34,972	31,520	33,820	31,064	32,964	29,056	31,726
17	Statistical discrepancy	2,320	2,164	1,988	3,204	2,419	2,120	3,100	3,516	3,016	2,938
18	Total	128,660	125,072	125,012	127,632	126,594	123,212	122,048	124,300	118,188	121,937
Disposition											
19	Total investment in fixed capital ³	130,920	134,724	131,784	133,324	132,688	130,272	127,496	129,260	125,592	128,155
20	Residential construction	37,204	40,116	40,660	41,256	39,809	42,940	43,288	44,384	44,296	43,727
21	Non-residential construction	48,332	49,224	47,672	47,692	48,230	45,792	42,512	41,556	38,788	42,182
22	Machinery and equipment	45,384	45,384	43,452	44,376	44,649	41,540	41,696	43,320	42,508	42,266
23	Total investment in inventories	60	-7,492	-4,784	-2,484	-3,675	-4,940	-2,344	-1,444	-4,392	-3,280
24	Statistical discrepancy	-2,320	-2,160	-1,988	-3,208	-2,419	-2,120	-3,104	-3,516	-3,012	-2,938
25	Total	128,660	125,072	125,012	127,632	126,594	123,212	122,048	124,300	118,188	121,937

See footnote(s) at end of statistical tables.

TABLEAU 5. Provenance et emploi de l'épargne brute

Désaisonnalisée au taux annuel, millions de dollars

1989					1990					Numéro de matrice CANSIM 006725	N°
I	II	III	IV	Year Année	I	II	III	IV	Year Année		
56,300	52,480	52,552	51,048	53,095	35,372	38,476	28,380	17,856	30,021	Provenance	
47,960	39,768	41,236	45,276	43,560	44,792	38,680	44,484	44,516	43,118	Épargne	1
47,660	40,584	43,080	45,476	44,200	44,052	38,172	45,324	43,912	42,865	Particuliers et entreprises individuelles	2
300	-816	-1,844	-200	-640	740	508	-840	604	253	Épargne personnelle	3
21,716	21,716	24,304	20,008	21,936	10,904	5,060	1,600	9,812	6,844	Ajustement relatif au revenu agricole ¹	4
20,316	21,984	20,220	15,396	19,479	11,088	1,312	1,628	2,596	4,156	Sociétés et entreprises publiques	5
4,240	8	1,704	1,916	1,967	1,752	1,592	956	-28	1,068	Bénéfices non répartis des sociétés	6
2,100	2,832	1,796	1,552	2,070	2,008	2,296	1,932	1,772	2,002	Bénéfices non reversés des entreprises publiques	7
-4,940	-3,108	584	1,144	-1,580	-3,944	-140	-2,916	5,472	-382	Subventions d'équipement	8
-13,376	-9,004	-12,988	-14,236	-12,401	-20,324	-5,264	-17,704	-36,472	-19,941	Ajustement de la valeur des stocks	9
71,340	71,828	72,532	73,708	72,352	77,128	77,872	79,356	80,020	78,594	Administrations publiques	10
19,604	19,640	19,948	20,460	19,913	21,352	21,380	21,556	21,616	21,476	Provisions pour consommation de capital	11
8,656	8,816	8,960	9,132	8,896	9,348	9,472	9,544	9,592	9,489	Particuliers et entreprises individuelles	12
38,156	38,520	38,952	39,136	38,691	41,620	42,052	43,304	43,616	42,648	Administrations publiques	13
4,924	4,852	4,652	4,980	4,852	4,808	4,968	4,952	5,196	4,981	Sociétés	14
23,252	28,020	23,664	23,612	24,637	33,460	26,548	24,088	25,656	27,438	Entreprises publiques	15
										Excédent (-) ou déficit (+) du Canada au titre des opérations courantes avec les non-résidents ²	16
-3,208	-1,456	2,080	1,780	-201	1,072	580	1,772	1,552	1,244	Divergence statistique	17
147,684	150,872	150,828	150,148	149,883	147,032	143,476	133,596	125,084	137,297	Total	18
144,672	143,540	145,132	150,956	146,075	150,284	143,876	139,756	131,588	141,376	Emploi	
49,164	47,864	48,716	50,864	49,152	49,664	45,436	42,288	38,704	44,018	Investissement total en capital fixe ³	19
46,860	46,308	47,828	49,612	47,652	50,292	50,620	50,376	49,268	50,139	Construction résidentielle	20
48,648	49,368	48,588	50,480	49,271	50,328	47,820	47,112	43,616	47,219	Construction non résidentielle	21
-196	5,876	7,776	972	3,607	-2,176	176	-4,368	-4,952	-2,835	Machines et matériel	22
3,208	1,456	-2,080	-1,780	201	-1,076	-576	-1,772	-1,552	-1,244	Investissement total en stocks	23
147,684	150,872	150,828	150,148	149,883	147,032	143,476	133,596	125,084	137,297	Divergence statistique	24
										Total	25
1993					1994						
3,100	8,352	4,724	10,208	6,596	9,060	14,272	24,052			Provenance	
47,044	47,992	44,260	35,244	43,635	40,004	39,388	32,920			Épargne	1
47,944	48,920	45,196	38,180	44,560	40,116	39,396	33,028			Particuliers et entreprises individuelles	2
-900	-928	-936	-936	-925	-112	-8	-108			Épargne personnelle	3
2,692	10,220	5,216	10,372	7,125	9,448	13,276	21,280			Ajustement relatif au revenu agricole ¹	4
3,304	7,240	6,440	9,896	6,720	9,668	12,724	19,644			Sociétés et entreprises publiques	5
2,516	2,416	804	2,136	1,968	3,440	5,240	3,812			Bénéfices non répartis des sociétés	6
1,072	1,424	1,380	1,224	1,275	1,536	1,516	1,232			Bénéfices non reversés des entreprises publiques	7
-4,200	-860	-3,408	-2,884	-2,838	-5,196	-6,204	-3,408			Subventions d'équipement	8
-46,636	-49,860	-44,752	-35,408	-44,164	-40,392	-38,392	-30,148			Ajustement de la valeur des stocks	9
85,216	86,092	87,884	88,336	86,882	89,624	90,312	91,500			Administrations publiques	10
23,672	23,896	24,412	24,564	24,136	24,792	24,528	24,636			Provisions pour consommation de capital	11
9,980	10,064	10,136	10,192	10,093	10,252	10,336	10,404			Particuliers et entreprises individuelles	12
45,780	46,424	47,516	47,764	46,871	48,576	49,548	50,520			Administrations publiques	13
5,784	5,708	5,820	5,816	5,782	6,004	5,900	5,940			Sociétés	14
29,304	29,620	30,572	28,032	29,382	32,508	31,160	19,216			Entreprises publiques	15
										Excédent (-) ou déficit (+) du Canada au titre des opérations courantes avec les non-résidents ²	16
2,404	2,228	2,452	3,608	2,673	1,616	2,284	1,436			Divergence statistique	17
120,024	126,292	125,632	130,184	125,533	132,808	138,028	136,204			Total	18
123,516	126,112	127,316	130,824	128,942	132,148	136,844	136,004			Emploi	
42,036	43,396	42,864	43,332	42,907	44,488	46,372	44,712			Investissement total en capital fixe ³	19
39,392	39,940	39,828	40,832	39,998	40,048	41,420	42,484			Construction résidentielle	20
42,088	42,776	44,624	46,660	44,037	47,612	49,052	48,808			Construction non résidentielle	21
-1,088	2,408	764	2,968	1,263	2,276	3,468	1,632			Machines et matériel	22
-2,404	-2,228	-2,448	-3,608	-2,672	-1,616	-2,284	-1,432			Investissement total en stocks	23
120,024	126,292	125,632	130,184	125,533	132,808	138,028	136,204			Divergence statistique	24
										Total	25

Voir note(s) à la fin des tableaux statistiques.

TABLEAU 6. Provenance et emploi du revenu personnel

Désaisonnalisé au taux annuel, millions de dollars

1989					1990					Numéro de matrice CANSIM 006726	N°
I	II	III	IV	Year Année	I	II	III	IV	Year Année		
344,664	351,400	356,732	361,732	353,632	387,192	371,776	373,508	375,872	372,087	Rémunération des salariés	1
254,280	258,464	262,828	265,276	260,212	269,028	269,420	269,544	270,136	269,532	En provenance des entreprises	2
										En provenance des administrations publiques:	
73,212	75,400	76,208	78,344	75,791	79,628	83,188	84,116	85,708	83,160	Effectifs civils	3
3,600	3,840	3,824	3,872	3,784	3,936	3,924	4,440	4,240	4,135	Solde et indemnités militaires	4
13,572	13,696	13,872	14,240	13,845	14,600	15,244	15,408	15,788	15,260	En provenance des particuliers	5
2,936	4,044	4,668	3,080	3,682	1,640	2,052	2,844	712	1,812	Revenu net reçu par les exploitants agricoles au titre de la production agricole ¹	6
33,932	34,320	34,632	34,960	34,461	35,036	34,860	34,808	34,732	34,859	Revenu net des entreprises individuelles non agricoles, loyers compris	7
										(dont: loyers nets)	
12,016	12,088	12,156	12,080	12,085	12,076	12,088	12,104	12,124	12,096	Intérêts, dividendes et revenus divers de placements ²	8
76,480	79,188	79,656	83,012	79,579	88,592	92,312	93,148	91,728	91,445	Transferts courants:	9
										En provenance des administrations publiques	10
74,992	76,736	77,068	79,928	77,181	82,368	83,424	85,444	90,880	85,529	Aux particuliers	11
74,628	76,428	76,764	79,568	76,847	82,060	83,140	85,132	90,464	85,199	Subventions d'équipement	12
364	308	304	360	334	308	284	312	416	330	En provenance des sociétés ³	13
764	792	788	812	789	868	832	864	892	864	En provenance des non-résidents	14
828	864	868	864	856	924	936	932	940	933	Revenu personnel	15
534,596	547,324	554,412	564,388	550,180	576,620	586,192	591,548	595,756	587,529	Moins:	
367,508	378,964	381,996	387,264	378,933	397,124	395,560	400,268	404,324	399,319	Dépenses personnelles en biens et services de consommation	16
										Transferts courants:	
111,104	118,864	119,964	122,248	118,045	125,936	142,688	135,924	137,664	135,553	Aux administrations publiques	17
78,492	85,580	86,288	88,212	84,643	91,992	106,880	100,716	101,164	100,188	Impôts sur le revenu	18
-	4	-	4	2	4	4	4	-	3	Droits successoraux et impôts sur les biens transmis par décès	19
27,772	28,120	28,600	28,888	28,345	30,648	32,244	31,652	32,788	31,833	Cotisations des employeurs et des salariés à l'assurance sociale et aux régimes publics de pensions	20
4,840	5,160	5,076	5,144	5,055	3,292	3,560	3,552	3,712	3,529	Autres	21
7,556	8,140	8,588	8,588	8,218	8,772	9,036	9,292	9,124	9,056	Aux sociétés ⁴	22
768	772	784	812	784	736	736	740	732	736	Aux non-résidents	23
47,660	40,584	43,080	45,478	44,200	44,052	38,172	45,324	43,912	42,865	Égale: Épargne personnelle	24
423,492	428,460	434,448	442,140	432,135	450,684	443,504	455,624	458,092	451,976	Revenu personnel disponible (ligne 15 - ligne 17)	25
11.3	9.5	9.9	10.3	10.3	9.8	8.6	9.9	9.6	9.5	Épargne personnelle en pourcentage du revenu personnel disponible	26
1993					1994						
398,432	399,172	401,052	403,476	400,533	406,576	412,420	414,816			Rémunération des salariés	1
280,312	280,772	282,128	285,004	282,054	288,844	294,100	296,572			En provenance des entreprises	2
										En provenance des administrations publiques:	
96,264	96,540	97,028	96,760	96,648	96,256	96,648	96,704			Effectifs civils	3
4,352	4,292	4,168	4,124	4,234	4,172	4,164	4,052			Solde et indemnités militaires	4
17,504	17,568	17,728	17,588	17,597	17,504	17,508	17,488			En provenance des particuliers	5
2,264	3,164	3,452	3,308	3,047	2,952	3,116	2,620			Revenu net reçu par les exploitants agricoles au titre de la production agricole ¹	6
37,560	38,104	38,508	38,820	38,248	38,580	38,836	39,180			Revenu net des entreprises individuelles non agricoles, loyers compris	7
13,008	13,132	13,284	13,412	13,209	13,532	13,628	13,740			(dont: loyers nets)	8
77,384	75,156	75,112	74,164	75,454	73,528	74,828	76,052			Intérêts, dividendes et revenus divers de placements ²	9
										Transferts courants:	
111,660	113,944	114,544	115,032	113,795	114,280	113,948	113,752			En provenance des administrations publiques	10
111,412	113,692	114,288	114,772	113,541	114,020	113,692	113,516			Aux particuliers	11
248	252	256	260	254	260	256	236			Subventions d'équipement	12
928	960	948	996	958	1,064	1,068	1,088			En provenance des sociétés ³	13
1,208	1,184	1,180	1,200	1,193	1,244	1,264	1,260			En provenance des non-résidents	14
629,436	631,684	634,796	636,996	633,228	638,224	645,480	648,768			Revenu personnel	15
430,756	435,416	439,256	443,728	437,289	448,356	451,884	456,176			Moins:	
										Dépenses personnelles en biens et services de consommation	16
144,332	141,336	144,904	151,736	145,577	144,868	148,972	153,940			Transferts courants:	
99,692	97,664	101,680	106,612	101,412	99,844	103,028	107,288			Aux administrations publiques	17
4	20	-24	12	3	4	-	-8			Impôts sur le revenu	18
40,188	39,316	38,896	39,416	39,454	40,232	41,492	42,208			Droits successoraux et impôts sur les biens transmis par décès	19
										Cotisations des employeurs et des salariés à l'assurance sociale et aux régimes publics de pensions	20
4,448	4,336	4,352	5,696	4,708	4,588	4,452	4,472			Autres	21
5,432	5,036	4,456	4,364	4,822	4,052	4,196	4,576			Aux sociétés ⁴	22
972	976	984	988	980	1,032	1,032	1,048			Aux non-résidents	23
47,944	48,920	45,196	36,180	44,560	40,116	39,396	33,028			Égale: Épargne personnelle	24
485,104	490,348	489,892	485,260	487,651	493,556	496,508	494,828			Revenu personnel disponible (ligne 15 - ligne 17)	25
9.9	10.0	9.2	7.5	9.1	8.1	7.9	6.7			Épargne personnelle en pourcentage du revenu personnel disponible	26

Voir note(s) à la fin des tableaux statistiques.

TABLE 7. Personal Expenditure on Consumer Goods and Services, by Type of Expenditure

Seasonally adjusted at annual rates, millions of dollars

No.	CANSIM matrix No 006727	1987					1988				
		I	II	III	IV	Year Année	I	II	III	IV	Year Année
1	Durable goods	47,004	48,820	49,848	52,048	49,430	52,908	54,080	54,868	56,424	54,570
2	Motor vehicles, parts and repairs	23,744	25,004	25,264	26,464	25,119	27,060	27,608	28,012	28,716	27,849
3	Furniture and household appliances	9,608	9,816	10,112	10,360	9,974	10,532	10,628	10,728	10,932	10,705
4	Other	13,652	14,000	14,472	15,224	14,337	15,316	15,844	16,128	16,776	16,016
5	Semi-durable goods	31,988	32,796	33,440	34,368	33,148	34,156	34,812	35,540	36,372	35,220
6	Clothing and footwear	18,764	19,080	19,264	19,732	19,210	19,572	19,960	20,324	20,764	20,155
7	Other	13,224	13,716	14,176	14,636	13,938	14,584	14,852	15,216	15,608	15,065
8	Non-durable goods	85,068	87,976	89,296	89,736	88,019	91,424	92,756	94,576	95,828	93,646
9	Food and non-alcoholic beverages	36,264	36,972	37,464	37,892	37,148	37,952	38,188	38,896	39,136	38,543
10	Motor fuels and lubricants	9,560	10,140	10,464	10,532	10,174	10,560	10,536	10,584	10,608	10,572
11	Electricity, gas and other fuels	9,904	10,524	10,868	10,504	10,450	11,428	11,364	11,676	12,000	11,617
12	Other	29,340	30,340	30,500	30,808	30,247	31,484	32,668	33,420	34,084	32,914
13	Services	147,484	150,348	153,492	157,364	152,172	159,780	165,344	167,784	173,096	166,501
14	Gross rent (imputed and paid)	55,556	56,476	57,500	58,820	57,088	60,028	61,696	63,368	65,096	62,547
15	Restaurants and hotels	19,412	19,848	20,500	21,312	20,268	21,784	22,972	23,260	23,952	22,992
16	Net expenditure abroad	1,488	1,024	1,240	1,540	1,323	1,052	1,792	1,856	1,560	1,565
17	Other	71,028	73,000	74,252	75,692	73,493	76,916	78,884	79,300	82,488	79,397
18	Personal expenditure on consumer goods and services	311,544	319,940	326,076	333,516	322,769	338,268	346,992	352,768	361,720	349,937
		1991					1992				
1	Durable goods	52,008	55,472	54,352	52,792	53,656	52,928	53,464	54,032	54,612	53,759
2	Motor vehicles, parts and repairs	26,188	28,760	27,548	26,104	27,150	26,720	26,928	27,532	27,708	27,222
3	Furniture and household appliances	9,840	10,472	10,456	10,256	10,256	10,240	10,212	10,272	10,356	10,270
4	Other	15,980	16,240	16,348	16,432	16,250	15,968	16,324	16,228	16,548	16,267
5	Semi-durable goods	37,172	38,152	37,816	37,828	37,742	37,488	37,696	38,420	38,576	38,045
6	Clothing and footwear	21,088	21,860	21,512	21,400	21,465	21,028	21,108	21,516	21,608	21,315
7	Other	16,084	16,292	16,304	16,428	16,277	16,460	16,588	16,904	16,968	16,730
8	Non-durable goods	107,972	109,720	110,840	111,392	109,981	111,404	112,292	112,884	114,100	112,670
9	Food and non-alcoholic beverages	42,648	43,484	43,364	43,840	43,284	43,144	43,688	44,006	44,576	43,854
10	Motor fuels and lubricants	12,632	12,456	12,592	12,256	12,484	12,136	12,224	12,592	12,684	12,409
11	Electricity, gas and other fuels	14,160	14,180	14,864	14,836	14,510	15,228	15,472	15,212	16,112	15,506
12	Other	38,532	39,600	40,020	40,660	39,703	40,896	40,908	41,072	40,728	40,901
13	Services	206,620	210,108	212,212	214,528	210,867	216,312	217,168	220,344	220,500	218,581
14	Gross rent (imputed and paid)	78,420	79,532	80,228	81,084	79,816	82,204	83,220	84,432	85,256	83,778
15	Restaurants and hotels	26,176	25,956	25,688	25,696	25,879	25,772	26,056	26,240	26,324	26,098
16	Net expenditure abroad	4,212	4,876	5,476	7,148	5,428	6,192	5,912	6,120	5,352	5,894
17	Other	97,812	99,744	100,820	100,600	99,744	102,144	101,980	103,552	103,568	102,811
18	Personal expenditure on consumer goods and services	403,772	413,452	415,220	416,540	412,246	418,132	420,620	425,680	427,788	423,055

TABLEAU 7. Dépenses personnelles en biens et services de consommation, par catégorie de dépense

Désaisonnalisées au taux annuel, millions de dollars

1989					1990					Numéro de matrice CANSIM 006727	N°
I	II	III	IV	Year Année	I	II	III	IV	Year Année		
56,476	59,280	57,060	57,316	57,533	58,868	56,008	55,520	54,872	56,267	Biens durables	1
27,944	30,356	28,596	29,280	29,044	30,384	28,256	28,000	26,924	28,391	Véhicules automobiles, pièces et réparations	2
11,244	11,336	11,168	10,848	11,149	11,076	10,880	10,736	10,952	10,911	Meubles et appareils ménagers	3
17,288	17,588	17,296	17,188	17,340	17,408	16,872	16,784	16,796	16,965	Autres	4
36,356	37,260	37,360	37,276	37,068	38,364	37,892	37,896	37,836	37,997	Biens semi-durables	5
20,532	21,296	21,248	21,388	21,116	21,880	21,456	21,500	21,540	21,589	Vêtements et chaussures	6
15,824	15,984	16,112	15,888	15,952	18,504	16,436	16,396	16,296	16,408	Autres	7
96,620	99,248	100,920	102,156	99,736	102,356	103,900	105,188	106,800	104,561	Biens non durables	8
39,720	40,324	40,640	40,800	40,371	41,732	41,520	41,808	42,340	41,850	Aliments et boissons non alcoolisées	9
10,652	11,472	12,108	12,088	11,580	12,252	12,664	13,016	13,724	12,914	Carburants et lubrifiants	10
12,048	12,212	11,952	13,200	12,353	12,452	13,158	13,252	13,552	13,103	Électricité, gaz et autres combustibles	11
34,200	35,240	36,220	36,068	35,432	35,920	36,560	37,112	37,184	36,694	Autres	12
178,056	183,156	186,656	190,516	184,596	197,536	197,760	201,664	205,016	200,494	Services	13
68,836	68,664	70,616	71,644	69,440	73,192	74,504	76,084	77,244	75,256	Loyers bruts (imputés et versés)	14
25,712	26,168	25,868	26,068	25,954	27,180	26,420	26,108	26,072	26,445	Restaurants et hôtels	15
2,256	3,032	3,236	3,524	3,012	4,880	4,064	5,196	5,884	5,006	Dépense nette à l'étranger	16
83,252	85,292	86,936	89,280	88,190	92,284	92,772	94,276	95,816	93,787	Autres	17
367,508	378,964	381,996	387,264	378,933	397,124	395,560	400,268	404,324	399,319	Dépenses personnelles en biens et services de consommation	18
1993					1994						
54,832	55,716	56,616	57,648	56,203	59,440	60,244	60,020			Biens durables	1
27,256	27,940	28,632	29,468	28,324	30,516	30,780	30,548			Véhicules automobiles, pièces et réparations	2
10,668	10,604	10,788	10,780	10,710	10,964	11,068	10,968			Meubles et appareils ménagers	3
16,908	17,172	17,196	17,400	17,169	17,960	18,396	18,504			Autres	4
38,596	39,148	39,552	39,712	39,252	40,420	41,120	41,948			Biens semi-durables	5
21,664	22,144	22,448	22,472	22,182	22,744	23,188	23,632			Vêtements et chaussures	6
16,932	17,004	17,104	17,240	17,070	17,676	17,832	18,316			Autres	7
115,536	115,708	115,880	116,556	115,920	117,116	116,556	118,048			Biens non durables	8
45,208	45,192	45,388	45,836	45,408	46,108	48,532	46,928			Aliments et boissons non alcoolisées	9
12,576	12,680	12,796	12,676	12,682	12,564	12,936	13,644			Carburants et lubrifiants	10
16,068	16,008	16,228	16,840	16,268	17,540	16,928	16,824			Électricité, gaz et autres combustibles	11
41,684	41,828	41,468	41,204	41,546	40,904	40,160	40,652			Autres	12
221,792	224,844	227,208	229,812	225,914	231,380	233,964	236,180			Services	13
85,960	86,940	87,808	88,600	87,327	89,360	90,512	91,388			Loyers bruts (imputés et versés)	14
26,240	26,532	26,852	27,004	26,657	27,304	27,996	28,812			Restaurants et hôtels	15
5,564	5,712	5,152	4,944	5,343	4,092	3,824	2,880			Dépense nette à l'étranger	16
104,028	105,660	107,396	109,264	108,587	110,624	111,632	113,080			Autres	17
430,756	435,416	439,256	443,728	437,289	448,356	451,884	456,176			Dépenses personnelles en biens et services de consommation	18

TABLEAU 8. Dépenses personnelles en biens et services de consommation aux prix de 1986, par catégorie de dépense

Désaisonnalisées au taux annuel, millions de dollars

1989					1990					Numéro de matrice CANSIM 006831	N°
I	II	III	IV	Year Année	I	II	III	IV	Year Année		
51,696	53,624	51,216	51,396	51,983	52,652	50,156	49,452	48,748	50,252	Biens durables	1
25,232	27,044	25,124	25,684	25,771	26,532	24,700	24,320	23,332	24,721	Véhicules automobiles, pièces et réparations	2
10,420	10,372	10,192	9,860	10,211	10,144	9,904	9,760	9,864	9,918	Meubles et appareils ménagers	3
16,044	16,208	15,900	15,852	16,001	15,976	15,552	15,372	15,552	15,613	Autres	4
32,088	32,736	32,460	32,232	32,379	33,048	32,436	32,040	31,572	32,274	Biens semi-durables	5
18,092	18,712	18,436	18,476	18,429	18,816	18,340	18,112	17,868	18,284	Vêtements et chaussures	6
13,996	14,024	14,024	13,756	13,950	14,232	14,096	13,928	13,704	13,990	Autres	7
88,116	88,176	88,012	88,528	88,208	87,336	87,352	87,396	86,524	87,152	Biens non durables	8
36,620	36,712	36,760	36,728	36,705	36,684	36,600	36,532	36,660	36,619	Aliments et boissons non alcoolisées	9
10,356	10,312	10,444	10,516	10,407	10,356	10,276	10,328	9,836	10,199	Carburants et lubrifiants	10
11,688	11,724	11,368	12,368	11,787	11,460	11,844	11,812	11,616	11,683	Electricité, gaz et autres combustibles	11
29,452	29,428	29,440	28,916	29,309	28,836	28,632	28,724	28,412	28,651	Autres	12
160,380	162,104	163,196	165,176	162,714	169,332	167,944	168,972	169,908	169,039	Services	13
59,512	60,180	60,824	61,460	60,494	62,268	62,988	63,756	64,336	63,337	Loyers bruts (imputés et versés)	14
22,732	22,876	22,280	22,252	22,535	23,012	22,076	21,452	21,204	21,936	Restaurants et hôtels	15
3,196	3,964	4,248	4,764	4,043	5,972	5,172	6,244	6,712	6,025	Dépense nette à l'étranger	16
74,940	75,084	75,844	76,700	75,642	78,080	77,708	77,520	77,656	77,741	Autres	17
332,280	336,640	334,884	337,332	335,284	342,368	337,888	337,860	336,752	338,717	Dépenses personnelles en biens et services de consommation aux prix de 1986	18
1993					1994						
48,524	49,132	49,588	50,120	49,341	51,228	51,812	51,344			Biens durables	1
22,756	23,280	23,608	23,996	23,410	24,480	24,460	24,072			Véhicules automobiles, pièces et réparations	2
9,496	9,452	9,588	9,580	9,524	9,716	9,856	9,720			Meubles et appareils ménagers	3
16,272	16,400	16,392	16,564	16,407	17,032	17,496	17,552			Autres	4
30,088	30,478	30,676	30,664	30,476	31,192	31,852	32,420			Biens semi-durables	5
16,524	16,880	17,044	16,956	16,851	17,140	17,516	17,804			Vêtements et chaussures	6
13,564	13,596	13,632	13,708	13,625	14,052	14,336	14,616			Autres	7
89,856	89,612	90,176	90,272	90,029	92,248	92,948	93,780			Biens non durables	8
38,620	38,572	38,828	38,708	38,682	39,244	39,644	40,008			Aliments et boissons non alcoolisées	9
10,424	10,528	10,660	10,904	10,629	11,208	11,004	11,084			Carburants et lubrifiants	10
11,992	11,780	11,928	12,096	11,949	12,540	12,172	12,072			Electricité, gaz et autres combustibles	11
28,620	28,932	28,780	28,564	28,769	29,256	30,128	30,616			Autres	12
172,292	173,544	174,004	175,440	173,620	176,124	176,808	178,188			Services	13
68,664	69,132	69,624	70,080	69,375	70,524	70,988	71,464			Loyers bruts (imputés et versés)	14
19,400	19,564	19,664	19,732	19,590	19,928	20,344	20,848			Restaurants et hôtels	15
5,352	5,184	4,344	4,044	4,731	3,180	2,752	2,244			Dépense nette à l'étranger	16
76,876	79,664	80,372	81,584	80,124	82,492	82,724	83,632			Autres	17
340,760	342,964	344,444	346,496	343,666	350,792	353,420	355,732			Dépenses personnelles en biens et services de consommation aux prix de 1986	18

TABLE 9. Government Sector Revenue and Expenditure

Seasonally adjusted at annual rates, millions of dollars

No.	CANSIM matrix No 006729	1987					1988				
		I	II	III	IV	Year Année	I	II	III	IV	Year Année
Revenue											
Direct taxes:											
1	From persons	89,860	95,788	96,276	100,088	95,503	105,600	107,828	107,112	108,172	107,178
2	From corporate and government business enterprises	15,912	16,932	17,832	17,284	16,990	16,772	18,208	18,936	16,428	17,586
3	From non-residents (withholding taxes)	852	1,568	1,124	1,312	1,214	1,688	1,620	1,584	1,788	1,670
4	Indirect taxes	67,716	69,636	73,392	74,716	71,365	75,952	77,960	80,332	81,876	79,030
5	Other current transfers from persons	4,072	4,272	4,388	4,280	4,253	4,576	4,676	4,572	4,692	4,629
6	Investment income ¹	27,772	29,140	30,252	31,128	29,573	31,020	32,116	32,464	34,508	32,527
7	Total revenue	206,184	217,336	223,264	228,808	218,898	235,608	242,408	245,000	247,464	242,620
Current expenditure											
8	Current expenditure on goods and services ²	103,284	105,880	105,688	108,492	105,836	111,348	113,624	115,868	117,048	114,472
Transfer payments:											
9	To persons	84,132	85,648	87,388	87,720	86,222	89,640	90,412	91,296	93,472	91,205
To business:											
10	Subsidies	11,008	13,272	11,176	11,128	11,646	9,976	10,772	12,732	11,480	11,240
11	Capital assistance	3,372	2,580	2,944	2,368	2,816	2,712	2,632	2,096	2,256	2,424
12	To non-residents	2,036	1,964	2,116	2,560	2,189	2,620	2,120	2,676	2,560	2,494
13	Interest on the public debt ¹	44,168	45,304	46,588	47,552	45,903	48,728	49,316	51,672	51,924	50,410
14	Total current expenditure	228,000	234,648	235,900	239,820	234,592	245,024	248,876	256,340	258,740	252,245
15	Saving (line 7 - line 14)	-21,816	-17,312	-12,636	-11,012	-15,694	-9,416	-6,468	-11,340	-11,276	-9,625
16	Add: Capital consumption allowances	7,524	7,620	7,748	7,904	7,699	8,020	8,188	8,348	8,520	8,269
17	Deduct: Investment in fixed capital and inventories	12,572	12,728	12,880	13,212	12,848	13,220	13,620	13,928	14,248	13,754
18	Equals: Net lending ³	-26,864	-22,420	-17,768	-16,320	-20,843	-14,616	-11,900	-16,920	-17,004	-15,110
Revenue											
Direct taxes:											
1	From persons	132,972	133,380	137,104	141,100	136,139	144,656	137,592	136,356	139,376	139,495
2	From corporate and government business enterprises	15,064	14,856	14,436	14,484	14,710	12,508	13,572	14,092	14,156	13,582
3	From non-residents (withholding taxes)	1,348	1,364	1,732	1,588	1,508	2,024	1,444	1,116	1,688	1,568
4	Indirect taxes	90,252	93,872	94,420	95,528	93,518	96,948	97,528	98,944	99,224	98,161
5	Other current transfers from persons	3,808	3,784	3,924	3,900	3,654	4,208	4,156	4,088	4,120	4,143
6	Investment income ¹	38,536	38,352	38,656	38,136	38,420	38,364	40,160	40,796	38,464	39,446
7	Total revenue	281,980	285,608	290,272	294,736	288,149	298,708	294,452	295,392	297,028	296,395
Current expenditure											
8	Current expenditure on goods and services ²	140,796	143,708	145,856	147,384	144,436	148,400	148,992	149,838	151,696	149,731
Transfer payments:											
9	To persons	91,644	98,496	101,500	101,908	98,387	103,736	105,904	109,976	109,884	107,375
To business:											
10	Subsidies	13,156	14,036	14,552	12,388	13,533	14,220	13,912	12,804	12,312	13,312
11	Capital assistance	2,808	2,372	2,180	2,052	2,353	2,004	2,044	1,972	2,296	2,079
12	To non-residents	2,656	3,080	2,016	3,008	2,690	3,124	2,088	2,912	2,668	2,698
13	Interest on the public debt ¹	64,900	64,532	65,026	63,904	64,591	63,356	63,764	63,112	64,152	63,596
14	Total current expenditure	315,960	326,224	331,132	330,644	325,990	334,840	336,704	340,612	343,008	338,791
15	Saving (line 7 - line 14)	-33,980	-40,616	-40,860	-35,908	-37,841	-36,132	-42,252	-45,220	-45,980	-42,396
16	Add: Capital consumption allowances	9,432	9,448	9,476	9,504	9,465	9,524	9,620	9,760	9,956	9,715
17	Deduct: Investment in fixed capital and inventories	16,184	16,720	16,256	16,428	16,397	16,604	15,860	15,972	15,720	16,039
18	Equals: Net lending ³	-40,732	-47,888	-47,640	-42,832	-44,773	-43,212	-48,492	-51,432	-51,744	-48,720

See footnote(s) at end of statistical tables.

TABLEAU 9. Recettes et dépenses du secteur des administrations publiques

Désaisonnalisées au taux annuel, millions de dollars

1989					1990					Numéro de matrice CANSIM 006729	N°
I	II	III	IV	Year Année	I	II	III	IV	Year Année		
106,264	113,704	114,888	117,104	112,990	122,644	139,128	132,372	133,952	132,024	Recettes	
20,440	19,296	17,320	17,208	18,566	17,828	16,880	16,840	15,788	16,834	Impôts directs:	
2,268	1,304	1,352	1,224	1,537	1,764	2,196	1,548	1,368	1,719	Des particuliers	1
83,132	87,576	88,184	88,580	86,868	90,904	91,664	89,952	78,256	87,694	Des sociétés et des entreprises publiques	2
4,840	5,160	5,076	5,144	5,055	3,292	3,560	3,552	3,712	3,529	Des non-résidents (retenues fiscales)	3
34,192	39,280	36,968	37,248	36,927	36,824	37,212	38,948	41,992	38,744	Impôts indirects	4
251,136	260,368	263,998	266,908	261,043	273,256	290,640	283,212	275,068	280,544	Autres transferts courants en provenance des particuliers	5
										Revenus de placements ¹	6
										Recettes totales	7
										Dépenses courantes	
119,140	123,912	120,331	127,340	124,168	131,176	132,828	136,592	140,032	135,157	Dépenses courantes en biens et services ²	8
74,628	76,428	76,764	79,568	76,847	82,060	83,140	85,132	90,464	85,199	Transferts courants:	
10,364	11,760	10,568	9,924	10,654	11,468	11,540	10,056	11,064	11,032	Aux particuliers	9
2,464	3,140	2,100	1,912	2,404	2,316	2,580	2,244	2,188	2,332	Aux entreprises:	
2,760	2,448	2,332	2,052	2,398	5,212	2,284	2,120	2,544	3,040	Subventions	10
55,164	57,620	59,000	59,948	57,933	61,348	63,532	64,772	65,248	63,725	Subventions d'équipement	11
264,512	275,324	276,796	280,744	274,344	293,580	295,904	300,916	311,540	300,485	Aux non-résidents	12
										Service de la dette publique ¹	13
										Total des dépenses courantes	14
-13,376	-9,004	-12,988	-14,236	-12,401	-20,324	-5,264	-17,704	-36,472	-19,941	Épargne (ligne 7 - ligne 14)	15
8,656	8,816	8,980	9,132	8,896	9,348	9,472	9,544	9,592	9,489	Plus: Provisions pour consommation de capital	16
14,520	14,808	15,648	16,064	15,260	16,744	16,588	16,840	16,536	16,677	Moins: Investissement en capital fixe et en stocks	17
-19,240	-14,996	-19,656	-21,168	-18,765	-27,720	-12,380	-25,000	-43,416	-27,129	Égale: Prêt net³	18
1993					1994						
139,884	137,000	140,552	146,040	140,869	140,080	144,520	149,468			Recettes	
15,052	15,108	15,084	15,064	15,077	18,336	17,320	18,576			Impôts directs:	
1,680	1,568	1,536	1,780	1,641	2,576	1,852	1,152			Des particuliers	1
98,368	98,940	100,660	103,960	100,482	103,592	103,528	104,232			Des sociétés et des entreprises publiques	2
4,448	4,336	4,352	5,696	4,708	4,588	4,452	4,472			Des non-résidents (retenues fiscales)	3
39,652	41,224	40,708	40,888	40,618	39,416	40,660	42,036			Impôts indirects	4
299,084	298,176	302,892	313,428	303,395	306,588	312,332	319,936			Autres transferts courants en provenance des particuliers	5
										Revenus de placements ¹	6
										Recettes totales	7
										Dépenses courantes	
152,696	152,880	153,404	153,504	153,121	152,628	151,816	151,496			Dépenses courantes en biens et services ²	8
111,412	113,692	114,288	114,772	113,541	114,020	113,692	113,516			Transferts courants:	
12,296	12,416	11,036	10,732	11,620	10,808	11,480	11,040			Aux particuliers	9
1,320	1,676	1,636	1,484	1,529	1,796	1,772	1,468			Aux entreprises:	
3,648	2,320	2,328	2,452	2,687	2,436	2,256	2,168			Subventions	10
64,348	65,052	64,952	65,892	65,061	65,292	69,708	70,396			Subventions d'équipement	11
345,720	348,036	347,644	348,836	347,559	346,980	350,724	350,084			Aux non-résidents	12
										Service de la dette publique ¹	13
										Total des dépenses courantes	14
-46,636	-49,860	-44,752	-35,408	-44,164	-40,392	-38,392	-30,148			Épargne (ligne 7 - ligne 14)	15
9,980	10,084	10,136	10,192	10,093	10,252	10,336	10,404			Plus: Provisions pour consommation de capital	16
16,384	16,160	16,468	16,764	16,444	16,380	16,784	17,004			Moins: Investissement en capital fixe et en stocks	17
-53,040	-55,956	-51,084	-41,980	-50,515	-46,520	-44,840	-36,748			Égale: Prêt net³	18

Voir note(s) à la fin des tableaux statistiques.

TABLE 10. Federal Government Revenue and Expenditure

Seasonally adjusted at annual rates, millions of dollars

No.	CANSIM matrix No D06730	1987					1988				
		I	II	III	IV	Year Année	I	II	III	IV	Year Année
Revenue											
Direct taxes:											
1	From persons	50,968	54,164	53,964	56,628	53,931	59,438	59,524	59,888	60,132	59,745
2	From corporate and government business enterprises	11,072	11,840	12,504	12,040	11,864	11,336	12,308	12,760	11,024	11,857
3	Tax collections	10,292	10,372	11,396	11,468	10,882	9,392	10,560	10,904	9,524	10,095
4	From non-residents (withholding taxes)	852	1,568	1,124	1,312	1,214	1,688	1,620	1,584	1,788	1,670
5	Indirect taxes	22,596	22,684	24,436	24,992	23,677	25,412	24,964	26,616	26,500	25,873
6	Other current transfers from persons	24	24	24	28	25	24	24	24	24	24
7	Investment income ¹	7,764	8,588	8,752	9,792	8,724	9,108	10,024	10,584	10,900	10,154
8	Total revenue	93,276	98,868	100,804	104,792	99,435	107,004	106,464	111,456	110,368	109,323
Current expenditure											
9	Current expenditure on goods and services ²	23,832	24,644	24,132	24,980	24,397	25,556	25,356	26,076	25,924	25,728
10	(of which: defence)	9,160	9,588	9,604	9,956	9,577	11,048	10,292	10,208	10,180	10,432
Transfer payments:											
11	To persons	33,508	33,660	35,324	34,572	34,266	35,768	35,768	35,636	37,028	36,050
To business:											
12	Subsidies	5,548	8,004	5,752	6,596	6,475	4,556	5,396	6,488	5,916	5,589
13	Capital assistance	2,276	1,792	2,008	1,524	1,900	1,836	1,924	1,100	1,500	1,590
14	To non-residents	1,988	1,912	2,064	2,508	2,118	2,560	2,060	2,616	2,500	2,434
To other levels of government:											
15	To provinces	20,604	22,024	22,552	23,108	22,072	23,404	23,996	23,692	25,076	24,042
16	To local	472	600	688	720	615	628	636	624	724	653
17	Interest on the public debt ¹	26,696	27,104	27,920	29,484	27,801	30,238	30,836	32,528	33,152	31,688
18	Total current expenditure	114,924	119,740	120,420	123,492	119,644	124,544	125,972	128,760	131,820	127,774
19	Saving (line 8 - line 18)	-21,648	-20,872	-19,616	-18,700	-20,209	-17,540	-17,508	-17,304	-21,452	-18,451
20	Add: Capital consumption allowances	1,312	1,328	1,344	1,360	1,336	1,384	1,412	1,440	1,468	1,426
21	Deduct: Investment in fixed capital and inventories	1,804	1,796	1,748	1,976	1,831	1,996	2,032	2,156	2,380	2,141
22	Equals: Net lending ³	-22,140	-21,340	-20,020	-19,316	-20,704	-18,152	-18,128	-18,020	-22,364	-19,166
		1991					1992				
Revenue											
Direct taxes:											
1	From persons	74,364	73,396	77,484	80,104	76,337	84,884	79,972	77,740	77,596	79,998
2	From corporate and government business enterprises	10,440	10,304	9,916	9,884	10,136	8,648	9,324	9,716	9,740	9,357
3	Tax collections	10,428	10,748	10,140	9,320	10,159	9,064	6,412	7,756	10,104	8,334
4	From non-residents (withholding taxes)	1,348	1,364	1,732	1,588	1,508	2,024	1,444	1,116	1,688	1,568
5	Indirect taxes	29,244	30,440	30,300	30,772	30,189	32,504	31,296	31,412	31,332	31,636
6	Other current transfers from persons	36	44	44	44	42	44	68	68	68	62
7	Investment income ¹	12,000	12,524	13,016	13,156	12,674	12,840	12,876	13,416	11,828	12,740
8	Total revenue	127,432	128,072	132,492	135,548	130,886	140,744	134,980	133,468	132,252	135,361
Current expenditure											
9	Current expenditure on goods and services ²	30,048	31,792	31,488	31,644	31,243	32,056	31,988	31,844	32,568	32,114
10	(of which: defence)	10,548	12,560	11,132	10,812	11,263	11,420	11,124	11,904	11,832	11,570
Transfer payments:											
11	To persons	45,600	50,456	51,924	51,284	49,816	51,784	52,252	54,856	54,612	53,376
To business:											
12	Subsidies	6,572	7,296	8,240	5,896	7,001	6,520	6,744	4,676	4,252	5,548
13	Capital assistance	1,676	1,492	1,300	1,252	1,430	1,096	1,356	1,172	1,564	1,297
14	To non-residents	2,568	2,988	1,924	2,916	2,599	3,020	1,984	2,808	2,564	2,594
To other levels of government:											
15	To provinces	25,368	25,732	27,564	28,052	26,679	28,660	27,464	28,864	29,840	28,707
16	To local	868	860	812	1,132	918	792	984	968	976	930
17	Interest on the public debt ¹	42,412	41,484	41,496	40,592	41,496	39,840	39,324	38,004	38,060	38,807
18	Total current expenditure	155,112	162,100	164,748	162,768	161,182	163,768	162,096	163,192	164,436	163,373
19	Saving (line 8 - line 18)	-27,680	-34,028	-32,256	-27,220	-30,296	-23,024	-27,116	-29,724	-32,184	-28,012
20	Add: Capital consumption allowances	1,544	1,540	1,536	1,528	1,537	1,528	1,540	1,556	1,588	1,553
21	Deduct: Investment in fixed capital and inventories	2,212	2,356	2,248	2,168	2,246	2,696	2,308	2,504	2,484	2,498
22	Equals: Net lending ³	-28,348	-34,844	-32,968	-27,860	-31,005	-24,192	-27,884	-30,872	-33,080	-28,957

See footnote(s) at end of statistical tables.

TABLEAU 10. Recettes et dépenses de l'administration fédérale

Désaisonnalisées au taux annuel, millions de dollars

1989					1990					Numéro de matrice CANSIM 006730	N°
I	II	III	IV	Year Année	I	II	III	IV	Year Année		
59,336	64,076	64,084	64,512	63,002	68,664	77,264	73,412	73,792	73,283	Recettes	
14,092	13,348	11,932	11,828	12,800	12,320	11,632	11,696	10,928	11,644	Impôts directs:	
14,324	13,012	11,556	13,352	13,061	14,228	12,528	12,972	11,260	12,747	Des particuliers	1
2,268	1,304	1,352	1,224	1,537	1,764	2,196	1,548	1,368	1,719	Des sociétés et des entreprises publiques	2
27,664	28,788	29,656	28,704	28,703	30,620	30,528	28,652	16,468	26,567	Impôts perçus	3
40	32	32	32	34	32	36	36	36	35	Des non-résidents (retenues fiscales)	4
10,332	11,216	12,000	11,728	11,319	11,128	12,312	12,652	13,288	12,345	Impôts indirects	5
113,732	118,764	119,056	118,028	117,395	124,528	133,968	127,996	115,880	125,593	Autres transferts courants en provenance des particuliers	6
										Revenus de placements ¹	7
										Recettes totales	8
26,844	28,024	28,492	28,108	27,867	29,636	29,412	31,292	31,852	30,548	Dépenses courantes	
11,444	10,996	11,096	11,084	11,155	11,060	11,692	12,400	13,076	12,057	Dépenses courantes en biens et services ²	9
										(dont: défense)	10
36,988	37,852	38,016	39,332	38,047	40,360	40,820	42,224	45,932	42,334	Transferts courants:	
										Aux particuliers	11
4,856	5,812	4,832	4,532	5,008	4,396	4,892	4,740	5,336	4,841	Aux entreprises:	
1,724	2,332	1,220	1,144	1,605	1,508	1,812	1,324	1,328	1,493	Subventions	12
2,692	2,376	2,260	1,980	2,327	5,132	2,204	2,036	2,460	2,958	Subventions d'équipement	13
										Aux non-résidents	14
23,508	25,032	24,992	25,248	24,695	24,864	24,436	27,348	26,948	25,899	À d'autres niveaux d'administration publique:	
820	880	668	956	831	1,024	904	1,080	820	957	Aux administrations provinciales	15
35,068	37,272	38,196	38,892	37,357	40,080	41,400	42,596	43,156	41,808	Aux administrations locales	16
132,500	139,580	138,676	140,192	137,737	147,000	145,880	152,640	157,832	150,838	Service de la dette publique ¹	17
										Total des dépenses courantes	18
-18,768	-20,818	-19,820	-22,164	-20,342	-22,472	-11,912	-24,644	-41,952	-25,245	Épargne (ligne 8 - ligne 18)	19
1,488	1,504	1,524	1,544	1,515	1,580	1,588	1,592	1,596	1,589	Plus: Provisions pour consommation de capital	20
2,284	2,132	2,324	2,172	2,228	2,356	2,268	2,304	2,216	2,291	Moins: Investissement en capital fixe et en stocks	21
-19,564	-21,444	-20,420	-22,792	-21,055	-23,248	-12,612	-25,356	-42,572	-25,947	Égale: Prêt net³	22
1993					1994						
80,440	80,548	77,700	81,012	79,925	77,112	80,864	84,388			Recettes	
10,360	10,444	10,412	10,368	10,396	11,268	11,956	12,860			Impôts directs:	
8,176	8,764	8,072	9,676	8,672	11,360	11,704	12,312			Des particuliers	1
1,680	1,568	1,536	1,780	1,641	2,576	1,852	1,152			Des sociétés et des entreprises publiques	2
30,920	30,336	31,260	32,736	31,313	32,176	31,244	31,824			Impôts perçus	3
68	68	68	68	68	68	68	68			Des non-résidents (retenues fiscales)	4
12,516	12,748	12,780	11,984	12,507	11,648	12,992	13,060			Impôts indirects	5
135,984	135,712	133,756	137,948	135,850	134,848	138,976	143,152			Autres transferts courants en provenance des particuliers	6
										Revenus de placements ¹	7
										Recettes totales	8
33,544	33,244	33,008	33,340	33,284	32,980	32,444	31,984			Dépenses courantes	
12,004	12,092	12,180	12,068	12,086	11,140	11,260	11,580			Dépenses courantes en biens et services ²	9
										(dont: défense)	10
55,732	57,280	56,664	56,816	56,618	56,420	54,972	54,344			Transferts courants:	
										Aux particuliers	11
5,076	5,112	4,400	4,356	4,736	4,608	5,164	4,196			Aux entreprises:	
452	1,004	848	796	775	896	1,080	808			Subventions	12
3,540	2,208	2,216	2,340	2,576	2,316	2,140	2,052			Subventions d'équipement	13
										Aux non-résidents	14
33,800	28,480	29,740	30,968	30,247	25,856	28,720	29,160			À d'autres niveaux d'administration publique:	
1,056	532	1,100	1,088	944	1,196	1,012	864			Aux administrations provinciales	15
38,996	38,396	37,912	38,048	38,338	36,808	40,380	40,612			Aux administrations locales	16
172,196	164,236	165,888	167,752	167,518	161,080	165,912	163,820			Service de la dette publique ¹	17
										Total des dépenses courantes	18
-36,212	-28,524	-32,132	-29,804	-31,668	-26,232	-26,936	-20,668			Épargne (ligne 8 - ligne 18)	19
1,588	1,596	1,600	1,604	1,597	1,612	1,620	1,624			Plus: Provisions pour consommation de capital	20
2,652	2,616	2,708	2,740	2,679	2,592	2,628	2,552			Moins: Investissement en capital fixe et en stocks	21
-37,276	-29,544	-33,240	-30,940	-32,750	-27,212	-27,944	-21,596			Égale: Prêt net³	22

Voir note(s) à la fin des tableaux statistiques.

TABLE 11. Provincial Government Revenue and Expenditure

Seasonally adjusted at annual rates, millions of dollars

No.	CANSIM matrix No 006731	1987					1988				
		I	II	III	IV	Year Année	I	II	III	IV	Year Année
Revenue											
Direct taxes:											
1	From persons	31,928	34,508	34,992	36,332	34,440	38,624	40,504	39,488	39,372	39,497
2	From corporate and government business enterprises	4,840	5,092	5,328	5,244	5,126	5,436	5,900	6,176	5,404	5,729
3	<i>Tax collections</i>	3,852	4,120	4,644	4,500	4,279	4,452	5,564	5,768	4,780	5,141
4	Indirect taxes	27,116	28,628	30,268	30,644	29,164	30,840	32,824	33,012	34,124	32,700
5	Other current transfers from persons	3,704	3,904	4,020	3,900	3,882	4,140	4,240	4,136	4,252	4,192
6	Investment income ¹	13,960	14,324	15,256	14,892	14,608	15,636	15,284	15,180	16,444	15,636
Transfer payments from other levels of government:											
7	From federal	20,604	22,024	22,552	23,108	22,072	23,404	23,996	23,692	25,076	24,042
8	From local	132	100	104	96	108	132	104	96	96	107
9	Total revenue	102,284	108,580	112,520	114,216	109,400	118,212	122,852	121,780	124,768	121,903
Current expenditure											
10	Current expenditure on goods and services ²	33,728	33,856	33,732	34,768	34,021	36,940	37,464	37,804	38,512	37,880
Transfer payments:											
11	To persons	20,856	21,800	21,472	22,324	21,613	22,576	23,116	23,568	23,940	23,300
To business:											
12	Subsidies	4,808	4,616	4,772	3,876	4,518	4,700	4,656	5,524	4,840	4,930
13	Capital assistance	1,096	788	936	844	916	876	708	996	756	834
To other levels of government:											
14	To local	20,412	17,372	18,188	20,120	19,023	19,584	19,916	21,032	20,592	20,281
15	To hospitals	16,088	16,148	16,232	16,264	16,183	17,728	17,044	18,284	17,676	17,683
16	Interest on the public debt ¹	14,080	14,732	15,160	14,532	14,626	15,060	15,076	15,676	15,372	15,296
17	Total current expenditure	111,068	109,312	110,492	112,728	110,900	117,464	117,980	122,884	121,688	120,004
18	Saving (line 9 - line 17):	-8,784	-732	2,028	1,488	-1,500	748	4,872	-1,104	3,080	1,899
19	Add: Capital consumption allowances	2,512	2,532	2,564	2,608	2,554	2,652	2,704	2,748	2,796	2,725
20	Deduct: Investment in fixed capital	4,196	4,340	4,472	4,528	4,384	3,900	3,972	4,012	4,040	3,981
21	Equals: Net lending ³	-10,468	-2,540	120	-432	-3,330	-500	3,604	-2,368	1,836	643
		1991					1992				
Revenue											
Direct taxes:											
1	From persons	47,672	49,116	48,748	50,284	48,955	48,680	45,804	47,116	49,884	47,871
2	From corporate and government business enterprises	4,624	4,552	4,520	4,600	4,574	3,860	4,248	4,376	4,416	4,225
3	<i>Tax collections</i>	4,936	4,444	5,012	4,832	4,806	4,280	4,328	3,720	3,924	4,063
4	Indirect taxes	35,616	37,608	37,876	38,120	37,305	37,388	38,732	39,564	39,448	38,783
5	Other current transfers from persons	3,252	3,220	3,360	3,340	3,293	3,616	3,540	3,472	3,504	3,533
6	Investment income ¹	18,476	17,740	17,872	17,020	17,777	17,620	19,076	19,396	18,348	18,610
Transfer payments from other levels of government:											
7	From federal	25,368	25,732	27,564	28,052	26,679	28,660	27,464	28,864	29,840	28,707
8	From local	116	108	108	108	110	104	96	92	92	96
9	Total revenue	135,124	138,076	140,048	141,524	138,693	139,928	138,960	142,880	145,532	141,825
Current expenditure											
10	Current expenditure on goods and services ²	47,316	47,072	48,380	49,840	48,102	49,764	48,932	48,936	49,876	49,377
Transfer payments:											
11	To persons	29,428	30,440	31,500	32,076	30,861	32,704	33,568	34,356	34,232	33,715
To business:											
12	Subsidies	5,652	5,808	5,376	5,556	5,598	6,492	5,960	6,916	6,848	6,554
13	Capital assistance	1,132	880	880	800	923	908	688	800	732	782
To other levels of government:											
14	To local	25,212	25,968	26,612	28,796	26,647	27,460	27,324	28,264	28,920	27,992
15	To hospitals	21,804	20,860	22,072	22,124	21,715	21,756	21,848	22,536	22,464	22,151
16	Interest on the public debt ¹	18,564	19,084	19,524	19,272	19,111	19,384	20,268	20,892	21,848	20,598
17	Total current expenditure	149,108	150,112	154,344	158,264	152,957	158,468	158,588	162,700	164,920	161,169
18	Saving (line 9 - line 17):	-13,984	-12,036	-14,296	-16,740	-14,264	-18,540	-19,628	-19,820	-19,388	-19,344
19	Add: Capital consumption allowances	3,036	3,036	3,044	3,052	3,042	3,068	3,092	3,124	3,164	3,112
20	Deduct: Investment in fixed capital	4,904	5,036	4,868	4,872	4,920	4,356	4,252	4,304	4,320	4,308
21	Equals: Net lending ³	-15,852	-14,036	-16,120	-18,560	-16,142	-19,828	-20,788	-21,000	-20,544	-20,540

See footnote(s) at end of statistical tables.

TABLEAU 11. Recettes et dépenses des administrations provinciales

Désaisonnalisées au taux annuel, millions de dollars

1989					1990					Numéro de matrice CANSIM 006731	N°
I	II	III	IV	Year Année	I	II	III	IV	Year Année		
38,404	40,952	41,892	43,496	41,186	43,832	52,084	49,012	49,564	48,623	Recettes	
6,348	5,948	5,388	5,380	5,766	5,508	5,248	5,144	4,860	5,190	Impôts directs:	
7,256	5,956	5,608	6,132	6,238	8,372	6,736	5,780	5,076	6,491	Des particuliers	1
33,720	36,612	35,888	36,760	35,745	36,720	37,088	36,776	36,828	36,853	Des sociétés et des entreprises publiques	2
4,340	4,668	4,584	4,648	4,560	2,776	3,040	3,032	3,196	3,011	Impôts perçus	3
16,860	20,472	17,504	17,880	18,129	18,012	16,884	18,252	20,688	18,459	Impôts indirects	4
										Autres transferts courants en provenance des particuliers	5
										Revenus de placements ¹	6
										Transferts courants en provenance d'autres niveaux d'administration publique:	
23,508	25,032	24,992	25,248	24,695	24,864	24,436	27,348	26,948	25,899	De l'administration fédérale	7
84	92	92	88	89	80	132	132	128	118	Des administrations locales	8
123,264	133,776	130,340	133,300	130,170	131,792	138,912	139,696	142,212	138,153	Recettes totales	9
										Dépenses courantes	
36,576	41,536	41,760	42,048	40,980	43,288	43,176	44,204	45,888	44,139	Dépenses courantes en biens et services ²	10
24,832	25,468	25,320	26,372	25,498	27,400	27,512	27,548	28,540	27,750	Transferts courants:	
										Aux particuliers	11
4,732	5,172	4,960	4,612	4,869	6,200	5,772	4,440	4,852	5,316	Aux entreprises:	
740	808	880	788	799	808	768	920	860	839	Subventions	12
										Subventions d'équipement	13
20,968	21,660	21,784	21,952	21,591	22,436	23,628	23,952	26,220	24,059	À d'autres niveaux d'administration publique:	
19,212	18,272	19,200	19,012	18,924	20,936	20,356	20,388	20,776	20,614	Aux administrations locales	14
16,496	16,748	17,152	17,328	16,931	17,496	18,308	18,316	18,188	18,077	Aux hôpitaux	15
125,556	129,664	131,056	132,092	129,592	136,564	139,520	139,768	145,324	140,794	Service de la dette publique ¹	16
										Total des dépenses courantes	17
-2,292	4,112	-716	1,208	578	-6,772	-608	-72	-3,112	-2,641	Épargne (ligne 9 - ligne 17)	18
2,820	2,864	2,912	2,964	2,890	3,028	3,068	3,084	3,088	3,067	Plus: Provisions pour consommation de capital	19
4,192	4,416	4,648	4,824	4,520	4,868	4,884	4,976	4,856	4,896	Moins: Investissement en capital fixe et en stocks	20
-3,664	2,560	-2,452	-652	-1,052	-8,612	-2,424	-1,964	-4,880	-4,470	Égale: Prêt net³	21
1993					1994					Numéro de matrice CANSIM 006731	N°
I	II	III	IV	Year Année	I	II	III	IV	Year Année		
47,312	44,368	50,576	52,880	48,734	50,408	50,848	52,012			Recettes	
4,692	4,664	4,672	4,696	4,681	5,068	5,364	5,716			Impôts directs:	
3,836	3,772	4,480	4,116	4,051	7,244	6,208	6,252			Des particuliers	1
36,988	39,732	40,232	41,692	40,211	41,900	42,344	42,364			Des sociétés et des entreprises publiques	2
3,808	3,696	3,712	5,064	4,070	3,912	3,776	3,796			Impôts perçus	3
18,932	20,208	19,772	20,812	19,931	19,840	19,596	20,696			Impôts indirects	4
										Autres transferts courants en provenance des particuliers	5
										Revenus de placements ¹	6
										Transferts courants en provenance d'autres niveaux d'administration publique:	
33,800	26,480	29,740	30,968	30,247	25,856	28,720	29,160			De l'administration fédérale	7
92	96	96	96	95	92	92	108			Des administrations locales	8
147,624	139,244	148,800	156,208	147,969	147,076	150,740	153,852			Recettes totales	9
										Dépenses courantes	
49,780	49,888	49,700	49,716	49,716	49,460	48,912	48,812			Dépenses courantes en biens et services ²	10
34,204	34,392	35,024	34,788	34,602	34,352	35,212	35,120			Transferts courants:	
										Aux particuliers	11
5,996	6,080	5,408	5,148	5,658	4,964	5,080	5,608			Aux entreprises:	
868	672	788	688	754	900	692	860			Subventions	12
										Subventions d'équipement	13
28,608	28,176	28,740	27,916	28,360	27,952	28,620	29,280			À d'autres niveaux d'administration publique:	
22,424	22,576	22,760	22,592	22,588	22,812	22,436	23,040			Aux administrations locales	14
21,120	22,388	22,736	23,516	22,440	24,028	24,672	25,068			Aux hôpitaux	15
163,000	163,952	165,156	164,364	164,118	164,468	165,624	167,788			Service de la dette publique ¹	16
										Total des dépenses courantes	17
-15,376	-24,708	-16,356	-8,156	-16,149	-17,392	-14,884	-13,936			Épargne (ligne 9 - ligne 17)	18
3,176	3,192	3,212	3,220	3,200	3,236	3,252	3,268			Plus: Provisions pour consommation de capital	19
4,348	4,212	4,292	4,428	4,320	4,412	4,576	4,716			Moins: Investissement en capital fixe et en stocks	20
-16,548	-25,728	-17,436	-9,364	-17,269	-18,568	-16,208	-15,384			Égale: Prêt net³	21

Voir note(s) à la fin des tableaux statistiques.

TABLE 12. Local Government Revenue and Expenditure

Seasonally adjusted at annual rates, millions of dollars

No.	CANSIM matrix No 006732	1987					1988				
		I	II	III	IV	Year Année	I	II	III	IV	Year Année
Revenue											
1	Indirect taxes ¹	18,004	18,324	18,688	19,080	18,524	19,700	20,172	20,704	21,252	20,457
2	Other current transfers from persons	232	232	232	236	233	284	284	284	284	284
3	Investment income ²	1,400	1,412	1,396	1,412	1,405	1,416	1,512	1,620	1,704	1,563
Transfer payments from other levels of government:											
4	From federal	472	600	668	720	615	628	636	624	724	653
5	From provinces	20,412	17,372	18,188	20,120	19,023	19,584	19,916	21,032	20,592	20,281
6	Total revenue	40,520	37,940	39,172	41,568	39,800	41,612	42,520	44,264	44,556	43,238
Current expenditure											
7	Current expenditure on goods and services ³	30,620	31,568	31,900	32,284	31,593	32,912	33,448	34,136	34,908	33,851
Transfer payments:											
8	To persons	1,016	1,032	1,088	1,124	1,065	1,084	1,120	1,160	1,200	1,141
To business:											
9	Subsidies	652	652	652	656	653	720	720	720	724	721
To other levels of government:											
10	To provinces	132	100	104	96	108	132	104	96	96	107
11	To hospitals	20	20	20	20	20	20	20	20	20	20
12	Interest on the public debt ²	3,232	3,308	3,344	3,372	3,314	3,276	3,248	3,308	3,240	3,268
13	Total current expenditure	35,672	36,680	37,108	37,552	36,753	38,144	38,680	39,440	40,188	39,108
14	Saving (line 6 - line 13)	4,848	1,260	2,064	4,016	3,047	3,468	3,860	4,824	4,368	4,130
15	Add: Capital consumption allowances	2,916	2,960	3,024	3,100	3,000	3,124	3,184	3,248	3,316	3,218
16	Deduct: Investment in fixed capital	5,584	5,576	5,612	5,640	5,603	5,956	6,212	6,328	6,388	6,221
17	Equals: Net lending⁴	2,180	-1,356	-524	1,476	444	636	632	1,744	1,296	1,127
		1991					1992				
Revenue											
1	Indirect taxes ¹	25,392	25,824	26,244	26,636	26,024	27,056	27,500	27,968	28,444	27,742
2	Other current transfers from persons	344	344	344	340	343	356	356	356	356	356
3	Investment income ²	2,320	2,232	2,152	2,088	2,198	2,400	2,412	2,492	2,524	2,457
Transfer payments from other levels of government:											
4	From federal	868	860	812	1,132	918	792	984	968	976	930
5	From provinces	25,212	25,968	26,612	28,796	26,647	27,460	27,324	28,264	28,920	27,992
6	Total revenue	54,136	55,228	56,164	58,992	56,130	58,064	58,576	60,048	61,220	59,477
Current expenditure											
7	Current expenditure on goods and services ³	42,228	43,096	43,796	44,108	43,307	44,500	45,296	45,680	45,920	45,349
Transfer payments:											
8	To persons	2,440	2,840	3,068	3,264	2,903	3,232	3,480	3,576	3,736	3,506
To business:											
9	Subsidies	932	932	936	936	934	1,208	1,208	1,212	1,212	1,210
To other levels of government:											
10	To provinces	116	108	108	108	110	104	96	92	92	96
11	To hospitals	20	20	20	20	20	20	20	20	20	20
12	Interest on the public debt ²	3,756	3,804	3,844	3,880	3,821	3,968	4,012	4,048	4,080	4,027
13	Total current expenditure	49,492	50,800	51,772	52,316	51,095	53,032	54,112	54,628	55,060	54,208
14	Saving (line 6 - line 13)	4,644	4,428	4,392	6,676	5,035	5,032	4,464	5,420	6,160	5,269
15	Add: Capital consumption allowances	3,808	3,828	3,648	3,872	3,839	3,888	3,940	4,008	4,108	3,986
16	Deduct: Investment in fixed capital	7,440	7,652	7,460	7,580	7,533	7,964	7,704	7,544	7,372	7,646
17	Equals: Net lending⁴	1,012	604	780	2,968	1,341	956	700	1,884	2,896	1,609

See footnote(s) at end of statistical tables.

TABLEAU 12. Recettes et dépenses des administrations locales

Désaisonnalisées au taux annuel, millions de dollars

1989					1990					Numéro de matrice CANSIM 006732	N°
I	II	III	IV	Year Année	I	II	III	IV	Year Année		
21,748	22,176	22,640	23,116	22,420	23,564	24,048	24,524	24,960	24,274	Recettes	
316	316	316	316	316	324	324	324	320	323	Impôts indirects ¹	1
1,824	1,924	2,044	2,140	1,983	2,148	2,180	2,240	2,236	2,201	Autres transferts courants en provenance des particuliers	2
										Revenus de placements ²	3
										Transferts courants en provenance d'autres niveaux d'administration publique:	
820	880	668	956	831	1,024	904	1,080	820	957	De l'administration fédérale	4
20,968	21,660	21,784	21,952	21,591	22,436	23,628	23,952	26,220	24,059	Des administrations provinciales	5
45,676	46,956	47,452	48,480	47,141	49,498	51,084	52,120	54,556	51,814	Recettes totales	6
										Dépenses courantes	
35,684	36,180	36,880	37,564	36,577	38,720	39,940	40,688	41,464	40,203	Dépenses courantes en biens et services ³	7
										Transferts courants:	
1,216	1,252	1,300	1,332	1,275	1,460	1,648	1,808	2,072	1,747	Aux particuliers	8
										Aux entreprises:	
776	776	776	780	777	872	876	876	876	875	Subventions	9
										À d'autres niveaux d'administration publique:	
84	92	92	88	89	80	132	132	128	118	Aux administrations provinciales	10
20	20	20	20	20	20	20	20	20	20	Aux hôpitaux	11
3,440	3,440	3,492	3,568	3,485	3,616	3,664	3,700	3,744	3,881	Service de la dette publique ²	12
41,220	41,760	42,560	43,352	42,223	44,768	46,280	47,224	48,304	46,644	Total des dépenses courantes	13
4,456	5,196	4,892	5,128	4,918	4,728	4,804	4,896	6,252	5,170	Épargne (ligne 6 - ligne 13)	14
3,384	3,460	3,536	3,604	3,496	3,692	3,760	3,800	3,836	3,772	Plus: Provisions pour consommation de capital	15
6,544	6,700	7,036	7,364	6,911	7,788	7,776	7,860	7,796	7,805	Moins: Investissement en capital fixe	16
1,296	1,956	1,392	1,368	1,503	632	788	836	2,292	1,137	Égale: Prêt net ⁴	17
1993					1994						
28,460	28,872	29,168	29,332	28,958	29,516	29,940	30,244			Recettes	
380	380	380	372	378	400	400	400			Impôts indirects ¹	1
2,628	2,580	2,588	2,548	2,586	2,532	2,604	2,720			Autres transferts courants en provenance des particuliers	2
										Revenus de placements ²	3
										Transferts courants en provenance d'autres niveaux d'administration publique:	
1,056	532	1,100	1,088	944	1,196	1,012	864			De l'administration fédérale	4
28,608	28,176	28,740	27,916	28,360	27,952	28,620	29,280			Des administrations provinciales	5
61,132	60,540	61,978	61,256	61,226	61,596	62,576	63,508			Recettes totales	6
										Dépenses courantes	
46,132	46,456	47,116	46,988	46,673	46,668	46,980	47,248			Dépenses courantes en biens et services ³	7
										Transferts courants:	
3,696	3,948	4,056	4,140	3,980	4,076	4,124	4,156			Aux particuliers	8
										Aux entreprises:	
1,224	1,224	1,228	1,228	1,226	1,236	1,236	1,236			Subventions	9
										À d'autres niveaux d'administration publique:	
92	96	96	96	95	92	92	108			Aux administrations provinciales	10
20	20	20	20	20	20	20	20			Aux hôpitaux	11
4,064	4,096	4,136	4,156	4,113	4,276	4,476	4,536			Service de la dette publique ²	12
55,228	55,840	56,652	56,628	56,087	56,368	56,928	57,304			Total des dépenses courantes	13
5,904	4,700	5,324	4,628	5,139	5,228	5,648	6,204			Épargne (ligne 6 - ligne 13)	14
4,136	4,184	4,216	4,252	4,197	4,288	4,336	4,368			Plus: Provisions pour consommation de capital	15
7,664	7,608	7,736	7,868	7,719	7,776	7,988	8,144			Moins: Investissement en capital fixe	16
2,376	1,276	1,804	1,012	1,617	1,740	1,996	2,428			Égale: Prêt net ⁴	17

Voir note(s) à la fin des tableaux statistiques.

TABLE 13. Hospital Revenue and Expenditure

Seasonally adjusted at annual rates, millions of dollars

No.	CANSIM matrix No 006733	1987					1988				
		I	II	III	IV	Year Année	I	II	III	IV	Year Année
Revenue											
1	Other current transfers from persons	112	112	112	116	113	128	128	128	132	129
2	Investment income ¹	116	104	100	112	108	108	116	124	132	120
Transfer payments from other levels of government:											
3	From provinces	16,088	16,148	16,232	16,264	16,183	17,728	17,044	18,284	17,676	17,683
4	From local	20	20	20	20	20	20	20	20	20	20
5	Total revenue	16,336	16,384	16,464	16,512	16,424	17,984	17,308	18,556	17,960	17,952
Current expenditure											
6	Current expenditure on goods and services ²	14,884	15,704	15,732	16,324	15,661	15,736	17,172	17,736	17,504	17,037
7	Interest on the public debt ¹	160	160	164	164	162	156	156	160	160	158
8	Total current expenditure	15,044	15,864	15,896	16,488	15,823	15,892	17,328	17,896	17,664	17,195
9	Saving (line 5 - line 8)	1,292	520	568	24	601	2,092	-20	660	296	757
10	Add: Capital consumption allowances	784	800	816	836	809	860	888	912	940	900
11	Deduct: Investment in fixed capital	988	1,016	1,048	1,068	1,030	1,368	1,404	1,432	1,440	1,411
12	Equals: Net lending³	1,088	304	336	-208	380	1,584	-536	140	-204	246
		1991					1992				
Revenue											
1	Other current transfers from persons	176	176	176	178	176	192	192	192	192	192
2	Investment income ¹	140	144	144	144	143	148	144	148	148	147
Transfer payments from other levels of government:											
3	From provinces	21,804	20,860	22,072	22,124	21,715	21,756	21,848	22,536	22,464	22,151
4	From local	20	20	20	20	20	20	20	20	20	20
5	Total revenue	22,140	21,200	22,412	22,464	22,054	22,116	22,204	22,896	22,824	22,510
Current expenditure											
6	Current expenditure on goods and services ²	20,972	21,496	22,036	21,824	21,582	21,888	22,592	23,160	23,108	22,687
7	Interest on the public debt ¹	168	160	164	160	163	164	160	168	164	164
8	Total current expenditure	21,140	21,656	22,200	21,984	21,745	22,052	22,752	23,328	23,272	22,851
9	Saving (line 5 - line 8)	1,000	-456	212	480	309	64	-548	-432	-448	-341
10	Add: Capital consumption allowances	1,044	1,044	1,048	1,052	1,047	1,040	1,048	1,072	1,096	1,064
11	Deduct: Investment in fixed capital	1,628	1,676	1,680	1,808	1,698	1,588	1,596	1,620	1,544	1,587
12	Equals: Net lending³	416	-1,088	-420	-276	-342	-484	-1,096	-980	-896	-864

See footnote(s) at end of statistical tables.

TABLEAU 13. Recettes et dépenses des hôpitaux

Désaisonnalisées au taux annuel, millions de dollars

1989					1990					Numéro de matrice CANSIM 006733	N ^o
I	II	III	IV	Year Année	I	II	III	IV	Year Année		
										Recettes	
144	144	144	148	145	160	160	160	160	160	Autres transferts courants en provenance des particuliers	1
124	128	128	132	128	136	136	136	140	137	Revenus de placements ¹	2
19,212	18,272	19,200	19,012	18,924	20,936	20,356	20,388	20,776	20,614	Transferts courants en provenance d'autres niveaux d'administration publique:	3
20	20	20	20	20	20	20	20	20	20	Des administrations provinciales	4
19,500	18,564	19,492	19,312	19,217	21,252	20,672	20,704	21,096	20,931	Des administrations locales	5
										Recettes totales	
										Dépenses courantes	
17,808	17,968	18,760	19,404	18,485	19,304	20,108	20,212	20,624	20,062	Dépenses courantes en biens et services ²	6
160	160	160	160	160	156	160	160	160	159	Service de la dette publique ¹	7
17,968	18,128	18,920	19,564	18,645	19,460	20,268	20,372	20,784	20,221	Total des dépenses courantes	8
1,532	436	572	-252	572	1,792	404	332	312	710	Épargne (ligne 5 - ligne 8)	9
964	988	1,008	1,020	995	1,048	1,056	1,068	1,072	1,061	Plus: Provisions pour consommation de capital	10
1,500	1,560	1,640	1,704	1,601	1,732	1,640	1,700	1,668	1,685	Moins: Investissement en capital fixe	11
996	-136	-60	-936	-34	1,108	-180	-300	-284	86	Égale: Prêt net³	12
										Recettes	
1993					1994						
192	192	192	192	192	208	208	208			Autres transferts courants en provenance des particuliers	1
148	148	152	156	151	152	152	160			Revenus de placements ¹	2
22,424	22,578	22,760	22,592	22,588	22,812	22,436	23,040			Transferts courants en provenance d'autres niveaux d'administration publique:	3
20	20	20	20	20	20	20	20			Des administrations provinciales	4
22,784	22,936	23,124	22,960	22,951	23,192	22,816	23,428			Des administrations locales	5
										Recettes totales	
										Dépenses courantes	
22,996	23,284	23,336	23,244	23,215	23,332	23,296	23,260			Dépenses courantes en biens et services ²	6
168	172	168	172	170	160	180	160			Service de la dette publique ¹	7
23,164	23,456	23,504	23,416	23,385	23,512	23,476	23,440			Total des dépenses courantes	8
-380	-520	-380	-456	-434	-320	-660	-12			Épargne (ligne 5 - ligne 8)	9
1,080	1,092	1,108	1,116	1,099	1,116	1,128	1,144			Plus: Provisions pour consommation de capital	10
1,720	1,724	1,732	1,728	1,726	1,600	1,592	1,592			Moins: Investissement en capital fixe	11
-1,020	-1,152	-1,004	-1,068	-1,061	-804	-1,124	-460			Égale: Prêt net³	12

Voir note(s) à la fin des tableaux statistiques.

TABLE 14. Canada and Quebec Pension Plan Revenue and Expenditure

Seasonally adjusted at annual rates, millions of dollars

No.	CANSIM matrix No 006734	1987					1988				
		I	II	III	IV	Year Année	I	II	III	IV	Year Année
Revenue											
1	Direct taxes - persons										
2	Canada Pension Plan	5,296	5,436	5,596	5,244	5,393	5,616	5,812	5,960	6,704	6,023
2	Quebec Pension Plan	1,668	1,680	1,724	1,884	1,739	1,924	1,988	1,776	1,964	1,913
Investment income											
3	Canada Pension Plan	3,444	3,728	3,628	3,812	3,653	3,600	4,032	3,800	4,108	3,885
4	Quebec Pension Plan	1,088	984	1,120	1,108	1,075	1,152	1,148	1,156	1,220	1,169
Total revenue											
5	Canada Pension Plan	8,740	9,164	9,224	9,056	9,046	9,216	9,844	9,760	10,812	9,908
6	Quebec Pension Plan	2,756	2,664	2,844	2,992	2,814	3,076	3,136	2,932	3,184	3,082
Current expenditure											
Current expenditure on goods and services											
7	Canada Pension Plan	156	80	148	104	122	148	144	72	156	130
8	Quebec Pension Plan	64	28	44	32	42	56	40	44	44	46
Transfer payments:											
To persons:											
9	Canada Pension Plan	6,528	6,868	7,180	7,236	6,948	7,668	7,860	8,284	8,568	8,095
10	Quebec Pension Plan	2,224	2,288	2,344	2,464	2,330	2,544	2,548	2,648	2,736	2,619
To non-residents:											
11	Canada Pension Plan	48	52	52	52	51	60	60	60	60	60
Total current expenditure											
12	Canada Pension Plan	6,732	7,000	7,360	7,392	7,121	7,876	8,064	8,416	8,784	8,285
13	Quebec Pension Plan	2,288	2,316	2,388	2,496	2,372	2,600	2,588	2,692	2,780	2,665
Saving = Net lending¹											
14	Canada Pension Plan (line 5 - line 12)	2,008	2,164	1,864	1,664	1,925	1,340	1,780	1,344	2,028	1,623
15	Quebec Pension Plan (line 6 - line 13)	468	348	456	496	442	476	548	240	404	417
		1991					1992				
Revenue											
Direct taxes - persons											
1	Canada Pension Plan	8,592	8,464	8,352	8,176	8,396	8,592	9,052	9,176	9,280	9,025
2	Quebec Pension Plan	2,344	2,404	2,520	2,536	2,451	2,700	2,764	2,324	2,616	2,601
Investment income											
3	Canada Pension Plan	4,376	4,564	4,316	4,644	4,475	4,328	4,600	4,396	4,664	4,497
4	Quebec Pension Plan	1,224	1,148	1,156	1,084	1,153	1,028	1,052	948	952	995
Total revenue											
5	Canada Pension Plan	12,968	13,028	12,668	12,820	12,871	12,920	13,652	13,572	13,944	13,522
6	Quebec Pension Plan	3,568	3,552	3,676	3,620	3,604	3,728	3,816	3,272	3,568	3,596
Current expenditure											
Current expenditure on goods and services											
7	Canada Pension Plan	156	204	100	120	145	144	148	176	188	164
8	Quebec Pension Plan	76	48	56	48	57	48	36	40	36	40
Transfer payments:											
To persons:											
9	Canada Pension Plan	10,768	11,264	11,448	11,712	11,298	12,252	12,816	13,216	13,260	12,886
10	Quebec Pension Plan	3,408	3,496	3,560	3,572	3,509	3,764	3,788	3,972	4,044	3,892
To non-residents:											
11	Canada Pension Plan	88	92	92	92	91	104	104	104	104	104
Total current expenditure											
12	Canada Pension Plan	11,012	11,560	11,640	11,924	11,534	12,500	13,068	13,496	13,552	13,154
13	Quebec Pension Plan	3,484	3,544	3,616	3,620	3,566	3,812	3,824	4,012	4,080	3,932
Saving = Net lending¹											
14	Canada Pension Plan (line 5 - line 12)	1,956	1,468	1,028	896	1,337	420	584	76	392	368
15	Quebec Pension Plan (line 6 - line 13)	84	8	60	-	38	-84	-8	-740	-512	-336

See footnote(s) at end of statistical tables.

TABLEAU 14. Recettes et dépenses du Régime de pensions du Canada et du Régime de rentes du Québec

Désaisonnalisées au taux annuel, millions de dollars

1989					1990					Numéro de matrice CANSIM 006734	N°
I	II	III	IV	Year Année	I	II	III	IV	Year Année		
Recettes											
Impôts directs - particuliers											
6,480	6,532	6,672	7,092	6,694	7,864	7,564	7,616	8,064	7,782	Régime de pensions du Canada	1
2,044	2,144	2,240	2,004	2,108	2,284	2,216	2,332	2,512	2,336	Régime de rentes du Québec	2
Revenus de placements											
3,856	4,360	4,084	4,352	4,163	4,220	4,456	4,412	4,460	4,387	Régime de pensions du Canada	3
1,196	1,180	1,228	1,216	1,205	1,180	1,244	1,256	1,180	1,215	Régime de rentes du Québec	4
Recettes totales											
10,336	10,892	10,756	11,444	10,857	12,084	12,020	12,028	12,544	12,169	Régime de pensions du Canada	5
3,240	3,324	3,468	3,220	3,313	3,464	3,460	3,588	3,692	3,551	Régime de rentes du Québec	6
Dépenses courantes											
Dépenses courantes en biens et services											
176	176	92	168	153	160	148	140	152	150	Régime de pensions du Canada	7
44	44	48	48	46	68	44	56	52	55	Régime de rentes du Québec	8
Transferts courants:											
Aux particuliers:											
8,796	9,008	9,216	9,528	9,137	9,792	10,016	10,340	10,648	10,199	Régime de pensions du Canada	9
2,796	2,848	2,912	3,004	2,890	3,048	3,144	3,212	3,272	3,169	Régime de rentes du Québec	10
Aux non-résidents:											
68	72	72	72	71	80	80	84	84	82	Régime de pensions du Canada	11
Total des dépenses courantes											
9,040	9,256	9,380	9,768	9,361	10,032	10,244	10,564	10,884	10,431	Régime de pensions du Canada	12
2,840	2,892	2,960	3,052	2,936	3,116	3,168	3,268	3,324	3,224	Régime de rentes du Québec	13
Épargne = prêt net¹											
1,296	1,636	1,376	1,676	1,496	2,052	1,776	1,464	1,660	1,738	Régime de pensions du Canada (ligne 5 - ligne 12)	14
400	432	508	168	377	348	272	320	368	327	Régime de rentes du Québec (ligne 6 - ligne 13)	15
1993					1994						
Recettes											
Impôts directs - particuliers											
9,380	9,480	9,600	9,608	9,517	9,616	9,836	10,048			Régime de pensions du Canada	1
2,752	2,604	2,676	2,740	2,693	2,944	2,972	3,020			Régime de rentes du Québec	2
Revenus de placements											
4,456	4,556	4,480	4,424	4,479	4,300	4,448	4,484			Régime de pensions du Canada	3
972	984	936	964	964	944	868	916			Régime de rentes du Québec	4
Recettes totales											
13,836	14,036	14,080	14,032	13,996	13,916	14,284	14,532			Régime de pensions du Canada	5
3,724	3,588	3,612	3,704	3,657	3,888	3,840	3,936			Régime de rentes du Québec	6
Dépenses courantes											
Dépenses courantes en biens et services											
192	192	196	192	193	152	160	164			Régime de pensions du Canada	7
52	36	48	24	40	36	24	28			Régime de rentes du Québec	8
Transferts courants:											
Aux particuliers:											
13,748	14,020	14,320	14,700	14,197	14,900	14,964	15,340			Régime de pensions du Canada	9
4,032	4,072	4,224	4,328	4,164	4,272	4,420	4,556			Régime de rentes du Québec	10
Aux non-résidents:											
108	112	112	112	111	120	118	116			Régime de pensions du Canada	11
Total des dépenses courantes											
14,048	14,324	14,628	15,004	14,501	15,172	15,240	15,620			Régime de pensions du Canada	12
4,084	4,108	4,272	4,352	4,204	4,308	4,444	4,584			Régime de rentes du Québec	13
Épargne = prêt net¹											
-212	-288	-548	-972	-505	-1,256	-956	-1,088			Régime de pensions du Canada (ligne 5 - ligne 12)	14
-360	-520	-660	-648	-547	-420	-604	-648			Régime de rentes du Québec (ligne 6 - ligne 13)	15

Voir note(s) à la fin des tableaux statistiques.

TABLE 15. Undistributed Corporation Profits

Seasonally adjusted at annual rates, millions of dollars

No.	CANSIM matrix No 006735	1987					1988				
		I	II	III	IV	Year Année	I	II	III	IV	Year Année
1	Corporation profits before taxes	50,924	56,572	58,544	60,244	56,571	62,064	65,580	65,272	65,752	64,667
2	Add: Interest, dividends and miscellaneous investment income received from non-residents	4,784	5,460	4,688	5,884	5,204	11,964	3,748	8,344	8,278	8,083
3	Deduct: Interest and miscellaneous investment income paid to non-residents	6,888	8,132	7,796	8,600	7,854	9,064	9,060	9,312	9,556	9,248
4	Equals: Corporation profits before taxes and before payment of dividends	48,820	53,900	55,436	57,528	53,921	64,964	60,268	64,304	64,472	63,502
5	Deduct: Corporate income tax liabilities (of which:)	15,720	16,860	17,536	17,328	16,861	18,632	18,068	18,844	16,460	17,506
6	Excess of tax liabilities over collections:										
7	Federal	780	1,468	1,108	572	982	1,944	1,748	1,856	1,500	1,782
7	Provincial	988	972	684	744	847	984	336	408	624	588
	Tax collections:										
8	Federal	10,100	10,300	11,100	11,512	10,753	9,252	10,440	10,812	9,556	10,015
9	Provincial	3,852	4,120	4,644	4,500	4,279	4,452	5,564	5,768	4,780	5,141
10	Equals: Corporation profits after taxes	33,100	37,040	37,900	40,200	37,060	48,332	42,180	45,460	48,012	45,996
11	Deduct: Dividends paid to non-residents	3,924	4,844	5,656	5,278	4,925	7,892	8,100	7,396	13,096	9,071
12	Current transfers to non-residents (withholding taxes)	136	120	128	128	128	176	124	136	176	153
13	Equals: Corporation profits retained in Canada	29,040	32,076	32,116	34,796	32,007	40,464	33,956	37,928	34,740	36,772
14	Deduct: Dividends paid to Canadian residents	10,436	10,384	9,128	8,792	9,685	7,352	9,028	11,712	11,136	9,807
15	Bad debts plus charitable and other contributions	652	656	660	664	658	668	680	688	692	682
16	Equals: Undistributed corporate profits¹	17,952	21,036	22,328	25,340	21,664	32,444	24,248	25,528	22,912	26,283

		1991					1992				
1	Corporation profits before taxes	30,936	36,076	36,104	31,708	33,706	32,116	33,520	32,988	33,588	33,053
2	Add: Interest, dividends and miscellaneous investment income received from non-residents	5,436	5,480	4,404	6,268	5,397	5,340	4,412	4,284	3,796	4,453
3	Deduct: Interest and miscellaneous investment income paid to non-residents	12,380	11,896	11,820	11,332	11,657	12,604	10,778	10,356	11,328	11,266
4	Equals: Corporation profits before taxes and before payment of dividends	23,992	29,660	28,688	26,644	27,448	24,852	27,156	26,896	26,056	26,240
5	Deduct: Corporate income tax liabilities (of which:)	15,004	14,578	14,504	14,736	14,705	12,272	13,688	13,888	14,104	13,488
6	Excess of tax liabilities over collections:										
7	Federal	12	-444	-224	564	-23	-416	2,912	1,960	-364	1,023
7	Provincial	-312	108	-492	-232	-232	-420	-80	656	492	162
	Tax collections:										
8	Federal	10,368	10,466	10,208	9,572	10,154	8,828	6,528	7,552	10,052	8,240
9	Provincial	4,936	4,444	5,012	4,832	4,806	4,280	4,328	3,720	3,924	4,063
10	Equals: Corporation profits after taxes	8,988	15,084	14,184	11,908	12,541	12,580	13,468	13,008	11,952	12,752
11	Deduct: Dividends paid to non-residents	5,084	4,564	4,672	4,468	4,697	5,204	5,016	4,464	4,308	4,748
12	Current transfers to non-residents (withholding taxes)	156	160	148	176	160	120	136	132	112	125
13	Equals: Corporation profits retained in Canada	3,748	10,360	9,364	7,264	7,684	7,256	8,316	8,412	7,532	7,679
14	Deduct: Dividends paid to Canadian residents	7,904	7,200	7,900	7,428	7,808	7,208	7,888	6,920	7,544	7,390
15	Bad debts plus charitable and other contributions	908	872	912	908	900	924	918	920	900	915
16	Equals: Undistributed corporate profits¹	-5,064	2,268	552	-1,072	-824	-878	-488	572	-912	-426

See footnote(s) at end of statistical tables.

TABLEAU 15. Bénéfices non répartis des sociétés

Désaisonnalisés au taux annuel, millions de dollars

1989					1990					Numéro de matrice CANSIM 006735	N°
I	II	III	IV	Year Année	I	II	III	IV	Year Année		
67,676	62,940	57,672	52,084	60,093	51,136	44,428	43,624	40,068	44,814	Bénéfices des sociétés avant impôts	1
6,320	5,644	5,628	5,428	5,755	4,808	5,580	4,208	5,812	5,102	Plus: Intérêts, dividendes et revenus divers de placements versés par les non-résidents	2
11,304	11,024	11,464	11,048	11,210	12,956	12,416	12,360	12,776	12,627	Moins: Intérêts et revenus divers de placements versés aux non-résidents	3
62,692	57,560	51,836	46,464	54,638	42,988	37,592	35,472	33,104	37,289	Égale: Bénéfices des sociétés avant impôts et avant versement de dividendes	4
20,320	19,248	17,244	17,144	18,489	17,700	16,780	16,596	15,526	16,651	Moins: Impôts dus sur le revenu des sociétés (dont:)	5
-232	336	376	-1,524	-261	-1,908	-896	-1,276	-332	-1,103	Excédent des impôts dus sur les impôts perçus:	6
-908	-8	-220	-752	-472	-2,864	-1,488	-636	-216	-1,301	Administration fédérale	7
										Administrations provinciales	
14,204	12,964	11,480	13,288	12,984	14,100	12,428	12,728	11,000	12,564	Impôts perçus:	8
7,256	5,956	5,608	6,132	6,238	8,372	6,736	5,780	5,076	6,491	Administration fédérale	9
										Administrations provinciales	
42,372	38,312	34,592	29,320	36,149	25,288	20,812	18,876	17,576	20,638	Égale: Bénéfices des sociétés après impôts	10
10,192	6,380	5,324	5,044	6,735	5,152	9,328	6,820	6,068	6,842	Moins: Dividendes versés aux non-résidents	11
172	164	148	224	177	128	168	152	148	149	Transferts courants versés aux non-résidents (retenues fiscales)	12
32,008	31,768	29,120	24,052	29,237	20,008	11,316	11,904	11,360	13,647	Égale: Bénéfices des sociétés retenus au Canada	13
10,928	8,992	8,112	7,844	8,969	8,052	9,172	9,412	7,872	8,627	Moins: Dividendes versés aux résidents canadiens	14
764	792	788	812	789	868	832	864	892	864	Mauvaises créances plus dons de charité et autres dons	15
20,316	21,984	20,220	15,396	19,479	11,088	1,312	1,628	2,596	4,156	Égale: Bénéfices non répartis des sociétés ¹	16
1993					1994						
35,928	40,208	40,496	42,444	39,769	48,720	53,312	59,804			Bénéfices des sociétés avant impôts	1
8,360	5,328	4,658	5,016	5,340	4,000	5,668	4,900			Plus: Intérêts, dividendes et revenus divers de placements versés par les non-résidents	2
10,964	10,620	9,872	10,504	10,490	11,788	13,988	14,016			Moins: Intérêts et revenus divers de placements versés aux non-résidents	3
31,324	34,916	35,280	36,956	34,619	40,932	44,992	50,688			Égale: Bénéfices des sociétés avant impôts et avant versement de dividendes	4
14,916	14,956	14,948	15,012	14,958	16,260	17,140	18,348			Moins: Impôts dus sur le revenu des sociétés (dont:)	5
2,184	1,680	2,340	692	1,724	-92	252	548			Excédent des impôts dus sur les impôts perçus:	6
856	892	192	580	630	-2,176	-844	-536			Administration fédérale	7
										Administrations provinciales	
8,040	8,612	7,936	9,624	6,553	11,284	11,524	12,084			Impôts perçus:	8
3,836	3,772	4,480	4,116	4,051	7,244	6,208	6,252			Administration fédérale	9
										Administrations provinciales	
16,408	19,960	20,332	21,944	19,661	24,672	27,852	32,340			Égale: Bénéfices des sociétés après impôts	10
4,296	4,492	4,984	2,896	4,167	5,688	5,972	2,984			Moins: Dividendes versés aux non-résidents	11
172	140	124	96	133	104	140	128			Transferts courants versés aux non-résidents (retenues fiscales)	12
11,940	15,328	15,224	18,952	15,361	18,880	21,740	29,228			Égale: Bénéfices des sociétés retenus au Canada	13
7,708	7,128	7,836	8,060	7,683	8,148	7,948	8,496			Moins: Dividendes versés aux résidents canadiens	14
928	960	948	996	958	1,064	1,068	1,088			Mauvaises créances plus dons de charité et autres dons	15
3,304	7,240	6,440	9,896	6,720	9,668	12,724	19,644			Égale: Bénéfices non répartis des sociétés ¹	16

Voir note(s) à la fin des tableaux statistiques.

TABLE 18. Business Investment in Inventories

Seasonally adjusted at annual rates, millions of dollars

No.	CANSIM matrix No 006738	1987					1988				
		I	II	III	IV	Year Année	I	II	III	IV	Year Année
	Non-farm¹										
1	Manufacturing	684	-1,320	-24	1,684	256	1,652	2,860	496	516	1,381
2	Trade	1,124	3,492	1,988	8,212	3,704	6,568	-1,996	2,540	556	1,917
3	Gold	252	-824	344	-416	-161	1,152	312	-260	332	384
4	Other	264	-440	-680	-132	-247	300	392	1,072	784	637
5	Total	2,324	908	1,628	9,348	3,552	9,672	1,568	3,848	2,188	4,319
	Farm²										
6	Grains	-152	-656	-708	-688	-551	-1,116	328	-1,012	-404	-551
7	Other farm-held inventories	288	20	-116	152	86	244	108	228	168	187
8	Grains in commercial channels	-204	208	-160	244	22	168	-1,840	328	448	-224
9	Total	-68	-428	-984	-292	-443	-704	-1,404	-456	212	-588
	Non-farm¹										
1	Manufacturing	-2,040	-3,872	-2,564	-1,680	-2,539	-1,948	-2,424	-1,272	-2,236	-1,970
2	Trade	3,032	-4,060	-1,844	-152	-756	-2,656	-436	36	-1,288	-1,086
3	Gold	-400	428	248	124	100	868	540	1,372	-304	644
4	Other	-956	-96	-564	-336	-488	-332	116	-228	-572	-254
5	Total	-364	-7,600	-4,724	-2,044	-3,683	-3,968	-2,204	-92	-4,400	-2,666
	Farm²										
6	Grains	304	232	-760	-872	-274	-672	124	-1,532	-436	-629
7	Other farm-held inventories	-20	96	636	392	276	-16	236	352	-184	97
8	Grains in commercial channels	180	-284	56	220	43	-436	-288	-84	640	-42
9	Total	464	44	-68	-260	45	-1,124	72	-1,264	20	-574

See footnote(s) at end of statistical tables.

TABLEAU 18. Investissement des entreprises en stocks

Désaisonnalisé au taux annuel, millions de dollars

1989					1990					Numéro de matrice CANSIM 006738	N°
I	II	III	IV	Year Année	I	II	III	IV	Year Année		
										Non agricoles¹	
1,680	1,596	1,808	1,744	1,707	-3,256	-932	-3,000	-1,244	-2,108	Industries manufacturières	1
-1,552	2,880	3,772	-608	1,123	-1,408	1,360	-2,856	-5,528	-2,108	Commerce	2
-172	56	-444	-160	-180	356	184	-392	12	40	Or	3
-592	32	1,504	572	379	2,408	-564	-48	804	650	Autres	4
-638	4,564	6,640	1,548	3,029	-1,900	48	-6,296	-5,956	-3,526	Total	5
										Agricoles²	
156	1,160	40	-224	283	28	804	1,148	1,032	753	Céréales	6
304	232	8	-108	109	20	-144	-60	48	-34	Autres stocks détenus dans les fermes	7
-164	-36	1,024	-68	189	-408	-648	764	-88	-95	Céréales en circuit commercial	8
296	1,356	1,072	-400	581	-360	12	1,852	992	624	Total	9
1993					1994						
										Non agricoles¹	
-2,584	1,068	1,096	-868	-322	2,216	52	432			Industries manufacturières	1
1,692	-32	-1,092	3,620	1,047	-104	2,016	1,932			Commerce	2
-628	188	300	332	48	68	392	-628			Or	3
-688	-292	-464	-580	-506	-788	1,076	336			Autres	4
-2,208	932	-160	2,504	267	1,392	3,536	2,072			Total	5
										Agricoles²	
332	816	1,732	-88	698	120	92	-648			Céréales	6
136	392	136	160	206	60	-60	252			Autres stocks détenus dans les fermes	7
656	296	-964	396	96	680	-144	20			Céréales en circuit commercial	8
1,124	1,504	904	468	1,000	860	-112	-376			Total	9

Voir note(s) à la fin des tableaux statistiques.

TABLE 19. Business Investment in Inventories at 1986 Prices

Seasonally adjusted at annual rates, millions of dollars

No.	CANSIM matrix No 006835	1987					1988				
		I	II	III	IV	Year Année	I	II	III	IV	Year Année
	Non-farm¹										
1	Manufacturing	856	-1,224	-12	1,660	320	1,500	2,752	448	120	1,205
2	Trade	1,088	3,456	2,064	8,144	3,688	5,972	-1,408	2,500	692	1,939
3	Gold	240	-708	292	-344	-130	1,024	284	-252	340	349
4	Other	444	-484	-740	-4	-196	428	608	1,088	776	725
5	Total	2,628	1,040	1,604	9,456	3,682	8,924	2,236	3,784	1,928	4,218
	Farm²										
6	Grains	328	-432	-644	-1,416	-541	-2,580	-900	-1,864	-972	-1,579
7	Other farm-held inventories	348	8	-168	160	87	200	100	144	128	143
8	Grains in commercial channels	-248	260	-204	318	31	212	-2,180	296	356	-329
9	Total	428	-164	-1,016	-940	-423	-2,168	-2,980	-1,424	-488	-1,785
	Non-farm¹										
1	Manufacturing	-1,832	-3,728	-2,324	-1,612	-2,374	-1,932	-2,464	-920	-2,296	-1,903
2	Trade	3,196	-3,828	-1,708	136	-551	-2,740	-332	84	-1,236	-1,056
3	Gold	-472	532	304	124	122	1,168	664	1,636	-356	778
4	Other	-688	-112	-540	-300	-410	-296	84	-200	-484	-224
5	Total	204	-7,136	-4,268	-1,652	-3,213	-3,800	-2,048	600	-4,372	-2,405
	Farm²										
6	Grains	804	560	-320	-1,100	-14	-880	132	-2,376	-784	-977
7	Other farm-held inventories	20	140	540	436	284	40	248	248	-348	47
8	Grains in commercial channels	320	-520	100	376	69	-492	-372	-144	612	-99
9	Total	1,144	180	320	-268	339	-1,332	8	-2,272	-520	-1,029

See footnote(s) at end of statistical tables.

TABLEAU 19. Investissement des entreprises en stocks aux prix de 1986

Désaisonnalisé au taux annuel, millions de dollars

1989					1990					Numéro de matrice CANSIM 006738	N°
I	II	III	IV	Year Année	I	II	III	IV	Year Année		
										Non agricoles¹	
2,464	2,176	984	1,032	1,664	-2,912	-740	-2,924	-1,016	-1,898	Industries manufacturières	1
-1,348	2,684	3,572	-448	1,115	-1,280	1,280	-2,420	-4,672	-1,823	Commerce	2
-188	60	-500	-208	-209	360	216	-444	12	36	Or	3
-308	12	1,380	384	367	2,240	-400	-56	620	601	Autres	4
620	4,932	5,436	760	2,937	-1,592	356	-5,844	-5,256	-3,084	Total	5
										Agricoles²	
8	1,116	544	548	554	668	1,208	1,832	1,672	1,345	Céréales	6
258	244	8	-80	107	92	-92	-16	76	15	Autres stocks détenus dans les fermes	7
-132	-32	952	-68	180	-356	-564	704	-88	-76	Céréales en circuit commercial	8
132	1,328	1,504	400	841	404	552	2,520	1,680	1,284	Total	9
										Non agricoles¹	
1993					1994						
-1,608	816	708	-764	-212	1,796	332	468			Industries manufacturières	1
1,658	-44	-932	3,048	932	-92	1,648	1,536			Commerce	2
-744	212	292	312	18	64	372	-612			Or	3
-804	-160	-444	-1,000	-602	-788	1,176	628			Autres	4
-1,500	824	-376	1,596	138	980	3,528	2,020			Total	5
										Agricoles²	
176	636	1,880	80	693	476	308	-348			Céréales	6
-8	264	16	244	129	12	-88	136			Autres stocks détenus dans les fermes	7
548	212	-936	296	30	576	-124	16			Céréales en circuit commercial	8
716	1,112	960	620	852	1,064	96	-196			Total	9

Voir note(s) à la fin des tableaux statistiques.

TABLE 20. Transactions of Residents with Non-Residents in the Income and Expenditure Accounts

Seasonally adjusted at annual rates, millions of dollars

No.	CANSIM matrix No 006740	1987					1988				
		I	II	III	IV	Year Année	I	II	III	IV	Year Année
1	Exports of goods and services	141,736	142,244	146,020	151,664	145,416	156,696	160,380	159,148	161,012	159,309
2	Merchandise	123,512	123,460	126,412	131,976	126,340	134,696	139,520	137,964	138,936	137,779
3	Non-merchandise	18,224	18,784	19,608	19,688	19,076	22,000	20,860	21,184	22,076	21,530
4	Deduct: Imports of goods and services	134,964	136,484	139,304	151,256	140,502	154,924	154,708	157,024	158,880	156,384
5	Merchandise	110,828	111,240	113,816	124,592	115,119	128,104	127,544	129,024	130,776	128,862
6	Non-merchandise	24,136	25,244	25,488	26,664	25,383	26,820	27,164	28,000	28,104	27,522
7	Add: Net investment income from non-residents	-15,004	-16,544	-17,660	-16,568	-16,444	-13,076	-21,832	-16,992	-22,948	-18,712
8	Investment income received from non-residents	7,264	8,292	7,492	9,060	8,027	15,352	7,592	12,360	12,668	11,993
9	Less: Investment income paid to non-residents	22,268	24,836	25,152	25,628	24,471	28,428	29,424	29,352	35,616	30,705
10	Add: Net current transfers from non-residents	-1,124	-328	-928	-1,184	-891	-856	-480	-1,096	-816	-837
11	Current transfers from non-residents ¹	1,672	2,388	1,944	2,136	2,035	2,540	2,468	2,432	2,636	2,519
12	Less: Current transfers to non-residents ²	2,796	2,716	2,872	3,320	2,926	3,496	2,948	3,528	3,452	3,356
13	Equals: Surplus (+) or deficit (-) of Canada on current transactions with non-residents	-9,356	-11,112	-11,872	-17,344	-12,421	-12,260	-16,640	-15,964	-21,632	-16,624
Reconciliation with the "Canadian Balance of International Payments":											
14	Add: Net reinvested earnings of direct investment enterprises ³	-4,108	-3,948	-2,200	-5,912	-4,042	-8,668	-2,176	-7,496	-4,144	-5,621
15	Add: Net inheritances and migrants' funds ⁴	512	1,028	804	928	818	988	1,108	1,324	1,100	1,130
16	Equals: Surplus (+) or deficit (-) on current accounts as per "Canadian Balance of International Payments"	-12,952	-14,032	-13,268	-22,328	-15,645	-19,940	-17,708	-22,136	-24,676	-21,115
		1991					1992				
1	Exports of goods and services	159,788	163,280	168,592	164,112	163,943	171,468	177,104	181,476	191,576	160,408
2	Merchandise	136,300	139,676	144,796	140,112	140,221	147,336	152,524	156,736	166,580	155,794
3	Non-merchandise	23,488	23,604	23,796	24,000	23,722	24,132	24,580	24,740	24,996	24,612
4	Deduct: Imports of goods and services	167,332	169,216	176,524	176,740	172,453	179,532	183,544	189,700	194,176	186,738
5	Merchandise	133,280	133,604	140,456	138,924	138,616	142,240	146,784	151,648	155,732	149,101
6	Non-merchandise	34,052	35,412	36,068	37,816	35,837	37,292	36,760	38,052	38,444	37,637
7	Add: Net investment income from non-residents	-22,132	-21,512	-22,992	-20,972	-21,902	-24,676	-23,988	-22,980	-25,552	-24,299
8	Investment income received from non-residents	11,236	10,784	9,692	11,840	10,888	10,332	9,512	9,596	8,320	9,440
9	Less: Investment income paid to non-residents	33,368	32,296	32,684	32,812	32,790	35,008	33,500	32,576	33,872	33,739
10	Add: Net current transfers from non-residents	-1,220	-1,640	-200	-1,372	-1,108	-1,080	-636	-1,760	-904	-1,095
11	Current transfers from non-residents ¹	2,360	2,376	2,740	2,592	2,517	3,088	2,536	2,212	2,808	2,661
12	Less: Current transfers to non-residents ²	3,580	4,016	2,940	3,964	3,625	4,168	3,172	3,972	3,712	3,756
13	Equals: Surplus (+) or deficit (-) of Canada on current transactions with non-residents	-30,896	-29,088	-31,124	-34,972	-31,520	-33,820	-31,064	-32,984	-29,056	-31,726
Reconciliation with the "Canadian Balance of International Payments":											
14	Add: Net reinvested earnings of direct investment enterprises ³	2,332	5,524	1,968	1,512	2,834	2,044	4,848	3,808	5,628	4,032
15	Add: Net inheritances and migrants' funds ⁴	1,056	920	1,104	1,412	1,123	1,496	1,416	1,104	840	1,214
16	Equals: Surplus (+) or deficit (-) on current accounts as per "Canadian Balance of International Payments"	-27,508	-22,644	-28,052	-32,048	-27,563	-30,280	-24,800	-28,252	-22,588	-26,480

See footnote(s) at end of statistical tables.

TABLEAU 20. Opérations entre les résidents et les non-résidents d'après les comptes des revenus et dépenses

Désaisonnalisées au taux annuel, millions de dollars

1989					1990					Numéro de matrice CANSIM 006740	N°
I	II	III	IV	Year Année	I	II	III	IV	Year Année		
167,016	162,236	161,984	164,376	163,903	166,188	170,432	170,184	168,864	168,917	Exportations de biens et services	1
144,828	140,216	139,464	141,548	141,514	143,608	146,472	146,980	145,164	145,556	Marchandises	2
22,188	22,020	22,520	22,828	22,389	22,580	23,960	23,204	23,700	23,361	Invisibles	3
165,064	168,108	164,060	167,084	166,079	173,760	171,512	169,268	170,352	171,223	Moins: Importations de biens et services	4
135,144	137,288	133,252	136,136	135,455	139,968	137,452	134,180	135,832	136,858	Marchandises	5
29,920	30,820	30,808	30,948	30,624	33,792	34,060	35,088	34,520	34,365	Invisibles	6
-24,600	-20,932	-20,544	-19,904	-21,495	-22,500	-25,412	-24,472	-23,052	-23,859	Plus: Revenus nets de placements des non-résidents	7
10,560	10,376	10,040	10,360	10,334	10,088	11,060	9,728	11,420	10,579	Revenus de placements reçus des non-résidents	8
35,160	31,308	30,584	30,264	31,829	32,588	36,492	34,200	34,472	34,438	Moins: Revenus de placements versés aux non-résidents	9
-604	-1,216	-1,044	-1,000	-966	-3,388	-56	-532	-1,116	-1,273	Plus: Transferts courants nets des non-résidents	10
3,096	2,168	2,220	2,088	2,393	2,688	3,132	2,480	2,308	2,652	Transferts courants reçus des non-résidents ¹	11
3,700	3,384	3,264	3,088	3,359	6,076	3,188	3,012	3,424	3,925	Moins: Transferts courants versés aux non-résidents ²	12
-23,252	-28,020	-23,664	-23,612	-24,637	-33,460	-26,548	-24,088	-25,656	-27,438	Égale: Excédent (+) ou déficit (-) du Canada au titre des opérations courantes avec les non-résidents	13
										Rapprochement avec la "balance canadienne des paiements internationaux":	
-2,404	-5,200	-1,800	-4,820	-3,556	-2,912	5,336	2,056	-428	1,013	Plus: Bénéfices réinvestis nets d'entreprises d'investissement direct ³	14
1,176	932	1,156	1,724	1,247	1,120	1,308	1,356	1,028	1,203	Plus: Valeur nette des successions et des capitaux des migrants ⁴	15
-24,480	-32,288	-24,308	-26,708	-26,946	-35,252	-19,904	-20,676	-25,056	-25,222	"Égale: Excédent (+) ou déficit (-) au compte courant d'après la "balance canadienne des paiements internationaux"	16
1993					1994						
199,216	204,484	209,800	219,392	208,223	221,948	239,992	255,324			Exportations de biens et services	1
173,512	178,000	182,404	191,448	181,341	193,324	210,444	225,436			Marchandises	2
25,704	26,484	27,396	27,944	26,882	28,624	29,548	29,888			Invisibles	3
203,272	208,748	214,568	223,444	212,508	226,288	240,872	245,876			Moins: Importations de biens et services	4
163,048	168,952	173,308	182,000	171,827	185,516	199,528	205,076			Marchandises	5
40,224	39,796	41,260	41,444	40,681	40,772	41,344	40,800			Invisibles	6
-23,344	-24,672	-25,084	-23,424	-24,131	-28,416	-29,968	-27,732			Plus: Revenus nets de placements des non-résidents	7
10,700	9,948	9,420	9,712	9,945	8,760	10,960	10,552			Revenus de placements reçus des non-résidents	8
34,044	34,620	34,504	33,136	34,076	37,178	40,928	38,284			Moins: Revenus de placements versés aux non-résidents	9
-1,904	-684	-720	-556	-968	248	-312	-932			Plus: Transferts courants nets des non-résidents	10
2,888	2,752	2,716	2,980	2,834	3,820	3,116	2,412			Transferts courants reçus des non-résidents ¹	11
4,792	3,436	3,436	3,536	3,800	3,572	3,428	3,344			Moins: Transferts courants versés aux non-résidents ²	12
-29,304	-29,620	-30,572	-28,032	-29,382	-32,508	-31,160	-19,216			Égale: Excédent (+) ou déficit (-) du Canada au titre des opérations courantes avec les non-résidents	13
										Rapprochement avec la "balance canadienne des paiements internationaux":	
-3,796	-728	308	-5,916	-2,533	1,248	-708	-2,816			Plus: Bénéfices réinvestis nets d'entreprises d'investissement direct ³	14
936	1,144	1,164	1,584	1,212	1,456	1,640	1,528			Plus: Valeur nette des successions et des capitaux des migrants ⁴	15
-32,164	-29,204	-29,080	-32,364	-30,703	-29,804	-30,228	-20,504			"Égale: Excédent (+) ou déficit (-) au compte courant d'après la "balance canadienne des paiements internationaux"	16

Voir note(s) à la fin des tableaux statistiques.

TABLE 21. Implicit Price Indexes, Gross Domestic Product¹

Using seasonally adjusted data

1986 = 100.0

No.	CANSIM matrix No 006838	1987					1988				
		I	II	III	IV	Year Année	I	II	III	IV	Year Année
1	Personal expenditure on consumer goods and services	102.8	103.5	104.3	105.4	104.0	106.1	107.3	108.4	109.8	107.9
2	Durable goods	102.0	101.7	102.4	103.8	102.5	104.5	105.4	106.4	108.0	106.1
3	Semi-durable goods	103.0	104.0	105.0	106.2	104.6	107.7	109.3	110.3	111.7	109.8
4	Non-durable goods	102.6	104.3	105.3	106.2	104.6	106.8	107.7	108.8	109.1	108.1
5	Services	102.7	103.6	104.1	105.3	103.9	106.1	107.3	108.4	110.3	108.0
6	Government current expenditure on goods and services	102.1	104.1	104.0	105.3	103.9	106.5	107.1	108.2	109.8	107.9
7	Government investment in fixed capital	99.6	100.3	100.4	100.9	100.3	102.3	102.3	103.1	103.5	102.8
8	Non-residential construction	99.9	101.2	101.6	102.3	101.2	104.2	104.7	105.7	106.6	105.3
9	Machinery and equipment	98.4	98.6	95.9	96.1	96.7	95.6	94.1	94.5	93.9	94.5
10	Business investment in fixed capital	103.1	103.7	104.5	105.1	104.2	106.1	106.7	107.5	109.6	107.5
11	Residential construction	107.4	109.8	111.2	112.6	110.3	115.4	117.8	120.3	122.7	119.0
12	Non-residential construction	102.9	103.1	105.1	107.0	104.6	109.0	110.0	110.9	112.8	110.7
13	Machinery and equipment	98.9	98.3	97.6	97.3	98.0	96.3	95.1	95.3	96.7	95.8
14	Exports of goods and services	99.6	101.5	102.3	103.4	101.7	101.5	100.6	102.3	102.7	101.6
15	Merchandise	99.1	101.1	102.0	103.1	101.3	100.6	99.8	101.9	102.2	101.1
16	Non-merchandise	103.4	104.4	104.3	105.4	104.4	107.1	106.7	105.1	105.8	106.2
17	Imports of goods and services	98.1	98.3	98.9	98.8	98.5	97.2	96.2	95.9	96.1	96.3
18	Merchandise	97.8	97.9	98.7	98.3	98.2	96.9	96.1	95.9	96.1	96.3
19	Non-merchandise	99.7	100.2	99.7	100.0	99.9	98.5	96.4	95.8	95.7	96.5
20	Gross Domestic Product at market prices	102.7	104.4	105.1	106.6	104.7	107.7	108.5	110.2	111.8	109.6
21	<i>Final domestic demand</i>	<i>102.5</i>	<i>103.6</i>	<i>104.2</i>	<i>105.2</i>	<i>103.9</i>	<i>106.1</i>	<i>107.0</i>	<i>108.1</i>	<i>109.6</i>	<i>107.7</i>
		1991					1992				
1	Personal expenditure on consumer goods and services	122.9	123.4	124.2	123.5	123.5	124.1	124.7	125.5	126.1	125.1
2	Durable goods	113.1	112.2	112.2	112.2	112.4	111.8	112.6	112.4	112.5	112.3
3	Semi-durable goods	126.1	127.0	127.9	127.7	127.2	127.7	127.4	128.0	128.0	127.8
4	Non-durable goods	125.5	127.0	127.9	126.0	126.6	126.0	126.6	127.7	126.2	127.1
5	Services	123.7	124.3	125.1	124.7	124.4	125.9	126.5	127.5	128.6	127.1
6	Government current expenditure on goods and services	122.6	122.6	123.5	124.8	123.4	124.9	126.2	127.1	127.4	126.4
7	Government investment in fixed capital	102.8	102.3	100.8	99.6	101.4	100.8	100.8	98.8	99.0	99.9
8	Non-residential construction	112.9	111.9	110.7	110.5	111.5	111.4	113.2	113.3	113.4	112.8
9	Machinery and equipment	76.9	76.4	74.3	72.6	75.0	72.4	71.0	69.0	68.2	70.1
10	Business investment in fixed capital	107.1	108.6	108.1	108.8	107.7	107.7	107.3	108.7	107.0	107.2
11	Residential construction	128.7	131.9	130.9	130.4	130.5	131.1	132.1	133.6	134.4	132.8
12	Non-residential construction	116.4	117.0	116.4	116.6	116.7	118.9	117.0	116.6	117.0	116.9
13	Machinery and equipment	88.1	88.2	87.4	85.2	87.2	85.0	84.0	82.8	83.0	83.7
14	Exports of goods and services	101.5	99.0	97.7	97.1	98.8	98.9	100.0	100.9	103.6	100.9
15	Merchandise	98.8	96.1	94.8	94.0	95.9	96.0	97.3	96.3	101.4	98.3
16	Non-merchandise	120.2	119.7	121.0	120.9	120.4	120.9	121.2	121.1	121.5	121.2
17	Imports of goods and services	96.6	95.3	95.0	93.6	95.1	95.9	98.6	96.5	99.5	97.2
18	Merchandise	95.4	83.8	93.5	92.2	93.7	93.9	95.1	94.8	97.3	95.3
19	Non-merchandise	102.0	101.6	101.1	99.2	100.9	104.2	104.1	104.1	109.8	105.5
20	Gross Domestic Product at market prices	121.0	121.6	121.9	122.0	121.6	122.3	122.8	123.9	124.3	123.3
21	<i>Final domestic demand</i>	<i>119.3</i>	<i>119.9</i>	<i>120.4</i>	<i>120.0</i>	<i>119.9</i>	<i>120.6</i>	<i>121.2</i>	<i>121.6</i>	<i>122.2</i>	<i>121.4</i>

See footnote(s) at end of statistical tables.

TABLEAU 21. Indices implicites de prix, produit intérieur brut¹

Calculés à partir de données désaisonnalisées

1986 = 100.0

1989					1990					Numéro de matrice CANSIM 006836	N°
I	II	III	IV	Year Année	I	II	III	IV	Year Année		
110.6	112.6	114.1	114.8	113.0	118.0	117.1	118.5	120.1	117.9	Dépenses personnelles en biens et services de consommation	1
109.2	110.5	111.4	111.5	110.7	111.8	111.7	112.3	112.2	112.0	Biens durables	2
113.3	113.9	115.1	115.6	114.5	116.1	116.8	118.3	119.8	117.7	Biens semi-durables	3
109.7	112.6	114.7	115.4	113.1	117.2	118.9	120.4	123.4	120.0	Biens non durables	4
111.0	113.0	114.4	115.3	113.4	116.7	117.8	119.3	120.7	118.6	Services	5
110.0	112.5	112.8	114.8	112.5	115.8	118.9	119.2	120.7	118.7	Dépenses publiques courantes en biens et services	6
104.6	105.2	105.8	106.0	105.4	107.2	108.3	107.1	107.0	107.4	Investissement des administrations publiques en capital fixe	7
108.6	109.8	110.9	111.6	110.3	113.1	114.9	114.3	114.7	114.2	Construction non résidentielle	8
92.6	91.8	90.5	89.1	90.9	89.6	88.3	86.2	84.7	87.2	Machines et matériel	9
111.2	111.2	111.8	112.5	111.7	113.2	112.6	111.1	110.5	111.9	Investissement des entreprises en capital fixe	10
128.0	126.1	127.5	129.3	127.2	129.9	126.4	124.8	123.1	126.2	Construction résidentielle	11
114.7	115.8	115.9	118.9	115.8	118.6	119.5	119.1	119.7	119.2	Construction non résidentielle	12
96.5	96.6	96.3	96.0	96.4	96.6	97.0	95.5	94.7	96.0	Machines et matériel	13
104.0	105.1	103.8	102.6	103.9	102.6	101.7	102.6	104.4	102.8	Exportations de biens et services	14
103.3	104.1	102.3	101.0	102.7	101.0	99.8	100.7	102.5	101.0	Marchandises	15
109.1	111.7	113.4	114.4	112.1	114.2	115.0	116.5	118.0	115.9	Invisibles	16
96.4	97.1	95.9	95.5	96.2	97.1	96.2	96.8	99.2	97.3	Importations de biens et services	17
96.3	97.0	95.6	95.2	96.0	96.8	95.4	96.0	98.5	96.7	Marchandises	18
97.0	97.5	97.2	97.1	97.2	98.6	99.4	99.8	102.2	100.0	Invisibles	19
112.7	114.6	115.7	116.5	114.9	117.1	118.1	118.8	119.8	118.5	Produit intérieur brut aux prix du marché	20
110.5	112.1	113.1	114.0	112.5	115.2	116.3	116.9	118.1	116.6	<i>Demande intérieure finale</i>	21
1993					1994						
126.4	127.0	127.5	128.1	127.2	127.8	127.9	128.2			Dépenses personnelles en biens et services de consommation	1
113.0	113.4	114.2	115.0	113.9	116.0	118.3	116.9			Biens durables	2
128.3	128.5	128.9	129.5	128.8	129.6	129.1	129.4			Biens semi-durables	3
128.6	128.8	128.5	129.1	128.8	127.0	125.4	125.9			Biens non durables	4
128.7	129.6	130.8	131.0	130.0	131.4	132.3	132.5			Services	5
127.6	128.4	129.1	129.1	128.6	129.5	130.0	130.3			Dépenses publiques courantes en biens et services	6
98.5	98.2	98.1	96.7	97.9	96.3	96.9	97.3			Investissement des administrations publiques en capital fixe	7
113.0	113.3	113.8	113.1	113.2	113.1	113.6	114.8			Construction non résidentielle	8
67.2	66.4	66.2	64.4	66.0	64.1	63.8	62.9			Machines et matériel	9
106.1	106.6	106.7	107.0	106.6	106.0	106.5	107.8			Investissement des entreprises en capital fixe	10
134.5	136.3	137.1	137.6	138.4	140.7	141.0	140.8			Construction résidentielle	11
118.3	118.0	119.0	119.2	118.8	120.2	121.5	122.2			Construction non résidentielle	12
81.4	81.5	82.2	83.0	82.0	83.2	83.2	82.4			Machines et matériel	13
104.1	104.8	105.8	107.0	105.5	107.2	110.2	111.7			Exportations de biens et services	14
101.9	102.6	103.7	105.0	103.3	105.1	108.4	110.0			Marchandises	15
122.0	122.6	122.2	123.0	122.5	123.3	124.9	126.7			Invisibles	16
100.2	100.9	102.6	103.0	101.7	103.9	106.9	107.0			Importations de biens et services	17
97.9	98.3	99.6	99.8	98.9	100.6	103.6	104.0			Marchandises	18
110.9	113.4	117.1	120.0	115.3	122.3	126.4	124.9			Invisibles	19
124.0	124.6	124.8	125.4	124.7	125.1	125.0	125.7			Produit intérieur brut aux prix du marché	20
122.3	122.8	123.3	123.5	123.0	123.7	123.8	124.0			<i>Demande intérieure finale</i>	21

Voir note(s) à la fin des tableaux statistiques.

TABLEAU 22. Indices de prix à pondération fixe, produit intérieur brut¹

Calculés à partir de données désaisonnalisées

1986 = 100.0

1989					1990					Numéro de matrice CANSIM 006837	N°
I	II	III	IV	Year Année	I	II	III	IV	Year Année		
110.9	112.9	114.5	115.3	113.4	116.5	117.6	118.9	120.7	118.4	Dépenses personnelles en biens et services de consommation	1
109.5	110.8	111.7	111.7	110.9	112.0	111.9	112.4	112.5	112.2	Biens durables	2
113.3	113.9	115.1	115.7	114.5	116.1	116.9	118.3	119.9	117.8	Biens semi-durables	3
109.7	112.7	114.8	115.7	113.2	117.5	119.3	120.7	123.9	120.4	Biens non durables	4
111.5	113.5	115.0	116.1	114.0	117.4	118.5	120.1	121.5	119.4	Services	5
110.3	112.8	113.1	115.0	112.8	116.3	119.6	120.0	121.7	119.4	Dépenses publiques courantes en biens et services	6
106.8	107.9	108.9	109.1	108.2	110.7	112.3	111.8	112.1	111.7	Investissement des administrations publiques en capital fixe	7
109.3	110.6	111.6	112.1	110.9	113.7	115.7	115.2	115.6	115.1	Construction non résidentielle	8
96.6	97.3	97.9	97.3	97.3	98.6	98.7	98.3	98.2	98.5	Machines et matériel	9
112.8	113.9	114.8	115.1	114.2	116.2	115.9	115.1	114.3	115.4	Investissement des entreprises en capital fixe	10
127.5	128.9	130.4	131.4	129.6	131.6	129.9	128.0	125.6	128.8	Construction résidentielle	11
114.3	115.4	115.9	116.4	115.5	118.8	119.9	119.7	120.3	119.6	Construction non résidentielle	12
97.9	98.7	99.2	98.7	98.6	99.8	99.7	99.3	99.1	99.5	Machines et matériel	13
105.7	106.7	105.7	105.1	105.8	105.4	104.3	104.8	106.7	105.3	Exportations de biens et services	14
105.2	105.9	104.5	103.8	104.9	104.1	102.8	103.1	105.0	103.8	Marchandises	15
109.1	112.1	113.6	114.1	112.2	114.2	114.9	116.5	118.2	116.0	Invisibles	16
97.1	98.1	97.5	97.3	97.5	99.2	98.7	99.0	100.9	99.4	Importations de biens et services	17
97.2	98.2	97.6	97.4	97.6	99.3	98.6	98.9	100.7	99.4	Marchandises	18
96.9	97.5	97.1	97.0	97.1	98.5	99.1	99.5	101.8	99.7	Invisibles	19
113.2	115.2	116.2	117.0	115.4	117.8	118.9	119.7	121.0	119.4	Produit intérieur brut aux prix du marché, sans la valeur de la variation matérielle des stocks	20
110.9	112.8	114.0	114.9	113.2	116.1	117.4	118.1	119.4	117.8	<i>Demande intérieure finale</i>	21
1993					1994						
127.8	128.3	128.9	129.5	128.6	129.0	128.8	129.2			Dépenses personnelles en biens et services de consommation	1
115.0	115.3	116.2	117.2	115.9	118.4	118.9	119.8			Biens durables	2
128.7	128.9	129.4	129.9	129.2	130.1	129.7	130.0			Biens semi-durables	3
130.6	130.7	130.8	131.4	130.9	128.4	126.0	126.5			Biens non durables	4
129.9	130.8	131.7	132.1	131.1	132.5	133.4	133.7			Services	5
129.2	130.2	131.0	131.0	130.4	131.1	131.7	132.0			Dépenses publiques courantes en biens et services	6
111.0	111.1	111.8	111.8	111.4	112.1	113.3	114.4			Investissement des administrations publiques en capital fixe	7
113.9	113.9	114.5	114.2	114.1	114.2	115.2	116.6			Construction non résidentielle	8
99.3	99.7	101.2	102.3	100.6	103.7	105.5	105.6			Machines et matériel	9
116.8	117.2	118.0	118.8	117.7	120.3	121.8	122.8			Investissement des entreprises en capital fixe	10
132.1	133.0	133.8	134.5	133.3	136.5	138.1	139.2			Construction résidentielle	11
118.6	118.5	119.1	119.4	118.9	120.1	121.4	122.4			Construction non résidentielle	12
100.9	101.3	102.5	103.5	102.1	105.2	106.9	107.1			Machines et matériel	13
109.3	110.2	111.0	111.8	110.6	113.3	115.8	117.7			Exportations de biens et services	14
107.2	106.2	109.2	110.0	108.7	111.8	114.3	116.3			Marchandises	15
123.7	124.1	123.4	123.9	123.8	123.9	125.9	127.2			Invisibles	18
106.7	106.4	110.7	111.7	109.4	113.8	117.1	117.7			Importations de biens et services	17
106.0	107.5	109.5	110.1	108.3	112.1	115.3	116.2			Marchandises	18
110.1	112.4	116.3	119.3	114.5	121.8	125.7	124.7			Invisibles	19
126.2	126.6	126.9	127.3	126.8	127.2	127.3	128.1			Produit intérieur brut aux prix du marché, sans la valeur de la variation matérielle des stocks	20
125.6	126.1	126.8	127.3	126.5	127.3	127.6	128.1			<i>Demande intérieure finale</i>	21

Voir note(s) à la fin des tableaux statistiques.

TABLE 23. Chain Price Indexes, Gross Domestic Product¹Using seasonally adjusted data
1986 = 100.0

No.	CANSIM matrix No 006838	1987					1988				
		I	II	III	IV	Year	I	II	III	IV	Year
						Année					Année
1	Personal expenditure on consumer goods and services	102.6	103.6	104.3	105.4	104.0	106.1	107.3	108.4	109.7	107.9
2	Durable goods	102.0	101.7	102.5	103.9	102.5	104.6	105.5	106.6	108.1	106.1
3	Semi-durable goods	103.0	104.0	105.0	106.2	104.5	107.7	109.3	110.3	111.7	109.7
4	Non-durable goods	102.5	104.3	105.3	106.1	104.5	106.5	107.7	108.8	109.0	108.0
5	Services	102.8	103.7	104.2	105.4	104.1	106.0	107.3	108.4	110.3	108.0
6	Government current expenditure on goods and services	102.0	103.9	103.9	105.2	103.8	106.4	107.0	108.1	109.7	107.9
7	Government investment in fixed capital	99.9	100.6	101.1	101.8	100.9	103.1	103.5	104.3	105.0	104.1
8	Non-residential construction	100.2	101.3	102.0	102.9	101.5	105.0	105.7	106.7	107.6	106.2
9	Machinery and equipment	98.6	97.7	97.2	97.4	98.2	98.1	95.4	95.3	95.4	96.2
10	Business investment in fixed capital	103.0	104.0	104.8	105.9	104.4	107.0	108.0	109.4	110.8	108.9
11	Residential construction	107.5	110.4	112.0	113.4	110.6	115.6	118.7	121.3	123.6	119.7
12	Non-residential construction	103.2	103.9	104.9	106.9	104.7	109.1	110.1	111.2	112.8	110.8
13	Machinery and equipment	98.8	98.0	97.9	98.0	98.3	97.3	96.7	97.1	97.7	97.3
14	Exports of goods and services	99.9	101.7	102.9	103.9	102.1	102.4	101.8	103.3	104.2	102.9
15	Merchandise	99.5	101.4	102.6	103.7	101.7	101.9	101.3	103.2	104.2	102.6
16	Non-merchandise	102.7	104.1	104.8	105.2	104.3	105.6	104.9	103.7	104.4	104.7
17	Imports of goods and services	98.5	98.7	99.0	99.4	98.9	97.5	96.4	96.3	96.7	96.7
18	Merchandise	98.2	98.4	98.9	99.3	98.7	97.5	96.5	96.5	97.0	96.9
19	Non-merchandise	99.9	100.2	99.8	100.0	100.1	97.9	95.8	95.4	95.5	96.2
20	Gross Domestic Product at market prices, excluding the value of physical change in inventories	102.9	104.5	105.3	106.6	104.8	107.6	108.8	110.4	112.0	109.6
21	<i>Final domestic demand</i>	<i>102.5</i>	<i>103.7</i>	<i>104.3</i>	<i>105.4</i>	<i>104.0</i>	<i>106.3</i>	<i>107.3</i>	<i>108.5</i>	<i>109.8</i>	<i>108.0</i>
		1991					1992				
1	Personal expenditure on consumer goods and services	123.2	124.0	124.7	124.2	124.2	124.8	125.4	126.3	127.0	126.0
2	Durable goods	113.7	113.0	113.1	113.0	113.2	112.9	113.8	113.7	114.0	113.6
3	Semi-durable goods	126.2	127.2	128.1	127.9	127.5	127.9	127.6	128.2	128.3	128.2
4	Non-durable goods	125.9	127.7	128.6	126.9	127.2	126.9	127.8	129.1	129.8	128.2
5	Services	124.2	124.9	125.7	125.6	125.4	126.7	127.4	128.3	129.3	128.2
6	Government current expenditure on goods and services	122.8	122.8	123.8	125.1	123.6	125.1	126.4	127.2	127.6	126.6
7	Government investment in fixed capital	107.2	106.3	104.9	104.1	105.9	105.0	106.2	106.2	106.9	106.3
8	Non-residential construction	113.9	113.0	111.5	110.8	112.3	111.7	113.3	113.4	113.8	113.1
9	Machinery and equipment	85.0	84.0	83.0	81.8	84.8	82.8	82.8	82.3	83.8	84.3
10	Business investment in fixed capital	112.7	113.1	112.4	111.9	112.7	112.2	112.9	113.0	114.2	113.4
11	Residential construction	129.3	131.2	130.4	129.7	130.2	129.0	130.2	130.7	131.3	130.6
12	Non-residential construction	117.7	118.3	117.6	117.9	117.6	118.0	118.1	117.5	118.0	117.6
13	Machinery and equipment	94.6	93.9	93.3	92.5	93.7	93.7	94.4	94.6	96.5	95.1
14	Exports of goods and services	104.9	102.8	101.9	101.4	103.4	102.9	104.7	105.9	108.1	106.1
15	Merchandise	102.8	100.5	99.2	96.7	101.1	100.4	102.4	103.7	106.2	104.1
16	Non-merchandise	118.9	118.5	119.9	119.9	119.4	119.8	120.1	120.2	120.7	120.2
17	Imports of goods and services	98.7	97.7	97.3	96.4	97.8	99.0	100.3	101.1	104.9	101.7
18	Merchandise	97.9	96.8	96.4	95.8	97.1	97.8	99.5	100.4	103.6	100.8
19	Non-merchandise	102.0	101.5	100.9	98.9	100.8	103.9	103.8	104.1	110.1	105.4
20	Gross Domestic Product at market prices, excluding the value of physical change in inventories	122.7	123.0	123.4	123.4	122.9	123.4	124.3	125.1	125.3	124.2
21	<i>Final domestic demand</i>	<i>120.7</i>	<i>121.3</i>	<i>121.7</i>	<i>121.6</i>	<i>121.3</i>	<i>122.0</i>	<i>122.8</i>	<i>123.5</i>	<i>124.2</i>	<i>123.0</i>

See footnote(s) at end of statistical tables.

TABLEAU 23. Indices de prix en chaîne, produit intérieur brut¹

Calculés à partir de données désaisonnalisées

1986 = 100.0

1989					1990					Numéro de matrice CANSIM 006838	N°
I	II	III	IV	Year Année	I	II	III	IV	Year Année		
110.6	112.6	114.1	114.9	113.4	116.2	117.3	118.7	120.4	118.3	Dépenses personnelles en biens et services de consommation	1
109.4	110.7	111.6	111.7	110.9	111.9	111.9	112.5	112.6	112.3	Biens durables	2
113.3	113.9	115.1	115.7	114.6	116.1	116.9	118.3	119.9	117.9	Biens semi-durables	3
109.7	112.6	114.6	115.5	113.3	117.4	119.2	120.5	123.7	120.3	Biens non durables	4
111.1	113.1	114.6	115.6	113.9	117.0	118.1	119.8	121.2	119.3	Services	5
110.1	112.6	112.9	114.7	112.6	115.9	118.9	119.3	120.9	118.8	Dépenses publiques courantes en biens et services	6
105.9	106.9	107.7	107.8	107.3	109.2	110.6	110.1	110.1	110.3	Investissement des administrations publiques en capital fixe	7
109.4	110.8	111.9	112.4	111.2	113.9	116.0	115.5	115.8	115.4	Construction non résidentielle	8
93.3	93.1	93.1	91.9	93.9	93.0	92.5	91.8	90.8	93.0	Machines et matériel	9
112.3	113.3	114.2	114.3	113.6	115.3	115.0	114.2	113.5	114.6	Investissement des entreprises en capital fixe	10
127.0	128.5	130.2	131.0	128.9	131.0	129.5	127.6	125.1	128.1	Construction résidentielle	11
114.7	115.9	116.4	116.9	115.9	119.1	120.4	120.2	120.8	120.0	Construction non résidentielle	12
97.3	97.8	98.2	97.5	97.7	98.5	98.3	97.9	97.6	98.1	Machines et matériel	13
105.8	106.7	105.7	105.3	106.2	105.7	104.8	105.6	107.2	106.1	Exportations de biens et services	14
105.5	106.2	104.8	104.2	105.5	104.6	103.5	104.2	105.8	104.8	Marchandises	15
107.9	110.4	112.1	113.0	111.0	112.9	113.7	115.3	116.7	114.7	Invisibles	16
96.9	97.7	97.0	96.7	97.2	98.4	98.0	98.3	100.5	98.9	Importations de biens et services	17
96.9	97.8	97.0	96.7	97.3	98.4	97.7	98.0	100.1	98.7	Marchandises	18
96.9	97.5	97.2	97.0	97.1	98.5	99.2	99.7	102.1	99.8	Invisibles	19
113.3	115.2	116.4	117.2	115.5	118.0	119.1	120.0	121.0	119.4	Produit intérieur brut aux prix du marché, sans la valeur de la variation matérielle des stocks	20
110.7	112.6	113.7	114.6	113.1	115.8	117.0	117.7	118.9	117.4	Demande intérieure finale	21
1993					1994						
127.3	127.9	128.6	129.2	128.3	129.0	129.1	129.5			Dépenses personnelles en biens et services de consommation	1
114.6	114.9	115.8	116.6	115.5	117.6	118.1	118.9			Biens durables	2
128.5	128.7	129.1	129.7	129.2	129.9	129.4	129.8			Biens semi-durables	3
130.2	130.3	130.4	131.0	130.3	128.8	127.1	127.6			Biens non durables	4
129.5	130.5	131.5	132.0	131.1	132.4	133.4	133.6			Services	5
127.9	128.7	129.5	129.6	128.9	129.8	130.2	130.4			Dépenses publiques courantes en biens et services	6
106.6	106.5	107.1	107.0	107.1	107.0	108.0	108.9			Investissement des administrations publiques en capital fixe	7
113.7	113.8	114.3	114.0	114.0	113.8	114.8	116.2			Construction non résidentielle	8
82.9	82.6	83.2	83.6	84.5	84.2	85.1	84.6			Machines et matériel	9
114.4	114.6	115.3	116.0	115.5	117.6	119.1	119.6			Investissement des entreprises en capital fixe	10
131.8	132.6	133.0	133.9	133.1	136.6	138.1	139.2			Construction résidentielle	11
119.3	119.2	119.9	120.1	119.3	120.9	122.3	123.3			Construction non résidentielle	12
95.9	95.8	96.8	97.5	97.0	98.7	100.1	99.9			Machines et matériel	13
109.2	110.2	111.3	111.7	111.4	112.7	115.2	116.9			Exportations de biens et services	14
107.3	108.4	109.7	110.1	109.9	111.2	113.8	115.5			Marchandises	15
121.5	121.9	121.5	122.2	121.9	122.5	124.0	125.6			Invisibles	16
105.2	106.8	109.1	110.3	108.3	111.8	115.1	115.6			Importations de biens et services	17
103.8	105.2	107.1	107.9	106.6	109.2	112.4	113.1			Marchandises	18
111.2	113.6	117.6	120.6	115.6	123.1	127.0	126.1			Invisibles	19
125.8	126.1	126.4	126.6	125.9	126.6	126.7	127.5			Produit intérieur brut aux prix du marché, sans la valeur de la variation matérielle des stocks	20
124.5	125.1	125.8	126.3	125.3	126.5	126.9	127.3			Demande intérieure finale	21

Voir note(s) à la fin des tableaux statistiques.

TABEAU 24. Indices de volume en chaîne, produit intérieur brut¹

Calculés à partir de données désaisonnalisées

1986 = 100.0

1989					1990					Numéro de matrice CANSIM 006839	N°
I	II	III	IV	Year Année	I	II	III	IV	Year Année		
111.8	113.2	112.6	113.4	112.7	115.1	113.5	113.5	113.1	113.7	Dépenses personnelles en biens et services de consommation	1
115.8	120.2	114.8	115.2	116.5	118.1	112.4	110.8	109.1	112.6	Biens durables	2
104.9	107.0	106.1	105.4	105.8	108.1	106.1	104.8	103.2	105.5	Biens semi-durables	3
105.5	105.5	105.4	105.9	105.4	104.4	104.4	104.5	103.5	104.0	Biens non durables	4
115.8	116.9	117.6	119.0	117.2	122.0	120.9	121.6	122.2	121.6	Services	5
108.0	110.0	111.6	110.9	110.1	113.1	111.5	114.3	115.6	113.5	Dépenses publiques courantes en biens et services	6
108.3	111.1	115.8	120.4	114.0	122.0	119.3	122.1	120.4	121.0	Investissement des administrations publiques en capital fixe	7
100.6	102.7	107.8	112.3	107.7	113.4	111.4	113.5	112.2	114.6	Construction non résidentielle	8
138.5	142.7	144.7	149.7	141.6	153.4	147.5	153.8	150.5	148.9	Machines et matériel	9
131.2	128.9	129.1	133.7	131.3	132.2	126.4	122.7	115.3	124.0	Investissement des entreprises en capital fixe	10
124.7	120.7	121.8	125.9	125.1	122.0	113.4	106.8	99.3	112.3	Construction résidentielle	11
121.6	117.6	120.1	123.2	120.5	122.7	122.6	121.3	117.3	120.8	Construction non résidentielle	12
146.9	148.3	145.0	151.8	147.2	152.3	145.0	142.5	132.0	139.6	Machines et matériel	13
115.9	111.4	112.8	115.5	114.0	116.8	121.0	119.4	117.1	118.3	Exportations de biens et services	14
116.4	111.7	113.2	116.3	114.5	118.0	121.9	120.9	118.0	119.4	Marchandises	15
112.8	109.4	110.2	110.6	110.7	109.7	115.6	110.5	111.5	111.8	Invisibles	16
128.1	129.4	127.7	130.4	128.8	133.4	133.1	130.3	128.0	131.1	Importations de biens et services	17
126.9	127.8	125.6	128.8	127.3	130.3	129.9	125.6	124.1	127.5	Marchandises	18
134.4	137.4	137.9	136.7	136.5	148.8	148.9	152.7	146.8	148.7	Invisibles	19
111.5	110.9	111.8	113.1	111.7	114.0	112.8	113.0	111.7	112.4	Produit intérieur brut aux prix du marché, sans la valeur de la variation matérielle des stocks	20
114.4	115.3	115.4	116.6	115.5	117.8	115.5	115.5	114.2	115.7	Demande intérieure finale	21
1993					1994						
114.1	114.8	115.2	115.9	115.0	117.3	118.3	119.0			Dépenses personnelles en biens et services de consommation	1
107.8	109.3	110.2	111.5	109.7	113.9	115.1	113.9			Biens durables	2
98.3	99.6	100.3	100.2	99.8	101.9	104.1	105.9			Biens semi-durables	3
106.6	106.6	106.8	106.8	106.6	109.3	110.3	111.3			Biens non durables	4
123.8	124.7	125.0	126.0	124.9	126.4	127.0	127.9			Services	5
119.1	118.4	118.1	118.1	118.4	117.4	116.2	115.7			Dépenses publiques courantes en biens et services	6
124.0	122.3	123.7	126.4	124.4	122.7	124.8	126.3			Investissement des administrations publiques en capital fixe	7
111.2	109.5	110.6	112.3	112.9	109.1	111.9	113.4			Construction non résidentielle	8
178.4	177.2	179.7	187.8	179.3	181.9	179.6	180.8			Machines et matériel	9
106.2	108.5	108.5	111.1	108.4	111.3	114.2	112.7			Investissement des entreprises en capital fixe	10
98.9	101.3	99.2	100.1	101.9	100.8	104.3	100.0			Construction résidentielle	11
87.1	89.7	88.1	90.7	88.7	88.5	90.7	92.5			Construction non résidentielle	12
131.5	133.5	136.0	143.2	133.6	145.2	147.9	147.0			Machines et matériel	13
136.8	139.2	142.0	146.7	140.7	147.0	155.1	162.1			Exportations de biens et services	14
140.5	142.8	145.2	150.5	144.1	150.4	159.5	167.7			Marchandises	15
116.3	119.4	124.0	125.7	121.3	128.4	131.0	130.9			Invisibles	16
147.6	149.8	151.2	156.1	150.7	156.0	160.7	163.2			Importations de biens et services	17
145.8	149.7	151.4	156.2	150.9	159.3	165.8	169.1			Marchandises	18
157.0	152.0	152.3	149.2	152.1	143.9	141.4	140.5			Invisibles	19
111.9	112.6	113.1	114.0	112.6	114.7	116.5	117.7			Produit intérieur brut aux prix du marché, sans la valeur de la variation matérielle des stocks	20
114.2	114.8	115.0	115.9	114.9	116.6	117.4	117.5			Demande intérieure finale	21

Voir note(s) à la fin des tableaux statistiques.

TABLEAU 25. Impôts indirects moins subventions alloués à la dépense finale

Désaisonnalisés au taux annuel, millions de dollars

1989					1990					Numéro de matrice CANSIM 007420	N ^o
I	II	III	IV	Year Année	I	II	III	IV	Year Année		
48,808	50,828	52,196	52,764	51,149	53,776	54,368	54,544	48,308	52,749	Dépenses personnelles en biens et services de consommation	1
8,764	9,300	9,188	9,268	9,130	9,492	9,108	9,016	6,608	8,556	Biens durables	2
4,192	4,320	4,404	4,396	4,328	4,660	4,616	4,556	3,836	4,417	Biens semi-durables	3
19,288	20,252	21,160	21,164	20,466	21,472	22,140	22,324	20,076	21,503	Biens non durables	4
16,564	16,956	17,444	17,936	17,225	18,152	18,504	18,648	17,788	18,273	Services	5
3,300	3,480	3,600	3,512	3,473	4,004	3,796	3,832	2,992	3,656	Dépenses publiques courantes en biens et services	6
1,352	1,388	1,476	1,508	1,431	1,604	1,572	1,612	1,368	1,539	Investissement des administrations publiques:	
-12	4	-4	16	1	-4	-8	-8	-8	-7	Capital fixe	7
										Stocks	8
13,648	13,984	14,384	14,700	14,229	14,212	13,568	13,328	10,920	13,007	Investissement des entreprises:	
6,172	6,112	8,384	6,544	6,303	6,140	5,800	5,592	4,288	5,455	Capital fixe	9
2,864	2,800	2,904	2,972	2,885	2,916	2,904	2,876	2,196	2,723	Construction résidentielle	10
4,812	5,072	5,096	5,184	5,041	5,156	4,864	4,860	4,436	4,829	Construction non résidentielle	11
										Machines et matériel	12
-460	164	636	168	127	192	-60	-756	-852	-369	Stocks	13
-204	376	784	40	249	-4	112	-580	-720	-298	Non agricoles	14
-256	-212	-148	128	-122	196	-172	-176	-132	-71	Agricoles et céréales en circuit commercial	15
5,576	5,212	5,704	5,616	5,527	5,888	6,628	6,216	5,416	6,037	Exportations de biens et services	16
5,216	4,848	5,256	5,224	5,136	5,380	5,924	5,408	4,876	5,397	Marchandises	17
360	364	448	392	391	508	704	808	540	640	Invisibles	18
..	Moins: Importations de biens et services	19
..	Marchandises	20
..	Invisibles	21
356	756	-376	372	277	-236	260	1,128	-952	50	Non alloués	22
72,768	75,816	77,816	78,856	76,214	79,436	80,124	79,896	67,192	76,662	Produit intérieur brut au coût des facteurs¹	23
<i>67,308</i>	<i>69,680</i>	<i>71,656</i>	<i>72,484</i>	<i>70,282</i>	<i>73,596</i>	<i>73,304</i>	<i>73,316</i>	<i>63,588</i>	<i>70,951</i>	<i>Demande intérieure finale (1 + 6 + 7 + 9)</i>	<i>24</i>
1993					1994						
62,760	63,660	64,240	64,552	63,803	64,864	64,868	85,512			Dépenses personnelles en biens et services de consommation	1
8,678	8,824	8,968	9,164	8,908	9,404	9,452	9,356			Biens durables	2
6,324	6,536	6,464	6,428	6,438	6,536	6,584	6,692			Biens semi-durables	3
24,344	24,380	24,312	24,120	24,289	23,912	23,356	23,696			Biens non durables	4
23,416	23,920	24,496	24,640	24,168	25,012	25,476	25,768			Services	5
4,188	4,200	4,356	4,464	4,297	4,172	4,032	4,164			Dépenses publiques courantes en biens et services	6
1,236	1,236	1,280	1,312	1,266	1,292	1,312	1,348			Investissement des administrations publiques:	
-	4	-	-	1	-	-4	4			Capital fixe	7
										Stocks	8
10,080	10,348	10,868	10,936	10,558	10,976	11,200	11,352			Investissement des entreprises:	
6,152	6,332	6,652	6,608	6,436	6,612	6,772	6,812			Capital fixe	9
1,672	1,708	1,748	1,796	1,731	1,760	1,772	1,820			Construction résidentielle	10
2,256	2,308	2,468	2,532	2,391	2,604	2,656	2,720			Construction non résidentielle	11
										Machines et matériel	12
-140	-72	-64	76	-55	8	152	136			Stocks	13
-48	12	-40	112	9	20	164	120			Non agricoles	14
-92	-84	-44	-36	-64	-12	-12	16			Agricoles et céréales en circuit commercial	15
6,200	6,352	6,996	7,208	6,689	7,408	7,560	8,280			Exportations de biens et services	16
5,180	5,220	5,704	6,020	5,531	6,172	6,312	6,964			Marchandises	17
1,020	1,132	1,292	1,188	1,158	1,236	1,248	1,316			Invisibles	18
..			Moins: Importations de biens et services	19
..			Marchandises	20
..			Invisibles	21
1,768	796	1,968	4,680	2,303	4,064	2,926	2,376			Non alloués	22
86,072	86,524	89,624	93,228	88,862	92,784	92,048	93,192			Produit intérieur brut au coût des facteurs¹	23
<i>78,244</i>	<i>79,444</i>	<i>80,744</i>	<i>81,264</i>	<i>79,924</i>	<i>81,304</i>	<i>81,412</i>	<i>82,396</i>			<i>Demande intérieure finale (1 + 6 + 7 + 9)</i>	<i>24</i>

Voir note(s) à la fin des tableaux statistiques.

TABLEAU 26. Produit intérieur brut au coût des facteurs

Désaisonnalisé au taux annuel, millions de dollars

1989					1990					Numéro de matrice CANSIM 007421	N°
I	II	III	IV	Year Année	I	II	III	IV	Year Année		
318,700	328,136	329,800	334,500	327,784	343,348	341,192	345,724	356,016	346,570	Dépenses personnelles en biens et services de consommation	1
47,712	49,980	47,872	48,048	48,403	49,376	46,900	46,504	48,064	47,711	Biens durables	2
32,164	32,960	32,956	32,880	32,740	33,704	33,276	33,340	34,000	33,580	Biens semi-durables	3
77,332	78,996	79,760	80,992	79,270	80,884	81,760	82,864	86,724	83,058	Biens non durables	4
161,492	166,200	169,212	172,580	167,371	179,384	179,256	183,016	187,228	182,221	Services	5
115,832	120,448	122,432	123,828	120,635	127,172	129,032	132,760	137,040	131,501	Dépenses publiques courantes en biens et services	6
13,024	13,464	14,108	14,732	13,832	15,056	14,900	15,172	15,156	15,071	Investissement des administrations publiques:	
156	-48	68	-192	-4	88	124	64	20	74	Capital fixe	7
										Stocks	8
116,448	114,704	115,164	120,016	116,583	119,412	113,836	109,644	104,144	111,759	Investissement des entreprises:	
42,960	41,744	42,312	44,296	42,828	43,504	39,636	36,660	34,404	38,551	Capital fixe	9
32,836	31,976	32,704	33,840	32,839	34,256	34,596	34,200	33,900	34,238	Construction résidentielle	10
40,652	40,984	40,148	41,880	40,916	41,652	39,604	38,784	35,840	38,970	Construction non résidentielle	11
										Machines et matériel	12
120	5,758	7,076	980	3,483	-2,452	120	-3,688	-4,112	-2,533	Stocks	13
-432	4,188	5,856	1,508	2,780	-1,896	-64	-5,716	-5,236	-3,228	Non agricoles	14
552	1,568	1,220	-528	703	-556	184	2,026	1,124	695	Agricoles et céréales en circuit commercial	15
161,440	157,024	156,280	158,780	158,376	160,300	163,804	163,968	163,448	182,880	Exportations de biens et services	16
139,612	135,368	134,208	136,324	136,378	138,228	140,548	141,572	140,288	140,159	Marchandises	17
21,828	21,658	22,072	22,436	21,998	22,072	23,256	22,396	23,180	22,721	Invisibles	18
165,064	168,108	164,060	167,084	166,079	173,760	171,512	169,268	170,352	171,223	Moins: Importations de biens et services	19
135,144	137,288	133,252	136,136	135,455	139,968	137,452	134,180	135,832	136,858	Marchandises	20
29,920	30,820	30,808	30,948	30,624	33,792	34,060	35,088	34,520	34,365	Invisibles	21
2,852	700	-1,704	-2,152	-76	-840	-836	-2,900	-600	-1,294	Résidu	22
563,508	572,076	579,164	583,388	574,534	588,324	590,660	591,476	600,760	592,805	Produit intérieur brut au coût des facteurs	23
564,004	576,752	581,504	593,076	578,834	604,988	598,960	603,300	612,356	604,901	Demande intérieure finale (1 + 6 + 7 + 9)	24
1993					1994						
367,996	371,756	375,016	379,176	373,486	383,492	387,016	390,664			Dépenses personnelles en biens et services de consommation	1
46,158	46,892	47,648	48,484	47,295	50,036	50,792	50,664			Biens durables	2
32,272	32,612	33,088	33,284	32,814	33,884	34,536	35,256			Biens semi-durables	3
91,192	91,328	91,568	92,436	91,631	93,204	93,200	94,352			Biens non durables	4
198,376	200,924	202,712	204,972	201,746	206,368	208,488	210,392			Services	5
148,528	148,680	149,048	149,040	148,824	148,456	147,784	147,312			Dépenses publiques courantes en biens et services	6
15,152	14,952	15,168	15,456	15,182	15,064	15,428	15,720			Investissement des administrations publiques:	
-4	-32	20	-4	-5	24	48	-68			Capital fixe	7
										Stocks	8
97,048	99,576	100,000	103,120	99,936	104,816	108,904	107,584			Investissement des entreprises:	
35,864	37,040	36,188	36,700	36,448	37,864	39,588	37,888			Capital fixe	9
24,896	25,592	25,268	26,060	25,454	25,668	26,628	27,324			Construction résidentielle	10
36,288	36,944	38,544	40,360	38,034	41,284	42,688	42,372			Construction non résidentielle	11
										Machines et matériel	12
-944	2,508	828	2,896	1,322	2,244	3,272	1,560			Stocks	13
-2,160	920	-120	2,392	258	1,372	3,372	1,952			Non agricoles	14
1,216	1,588	948	504	1,064	872	-100	-392			Agricoles et céréales en circuit commercial	15
193,016	198,132	202,804	212,184	201,534	214,540	232,432	247,044			Exportations de biens et services	16
168,332	172,780	176,700	185,428	175,810	187,152	204,132	218,472			Marchandises	17
24,684	25,352	26,104	26,756	25,724	27,388	28,300	28,572			Invisibles	18
203,272	208,748	214,568	223,444	212,508	226,288	240,872	245,876			Moins: Importations de biens et services	19
163,048	168,952	173,308	182,000	171,827	185,516	199,528	205,076			Marchandises	20
40,224	39,796	41,260	41,444	40,681	40,772	41,344	40,800			Invisibles	21
-4,172	-3,024	-4,416	-8,288	-4,975	-5,680	-5,212	-3,808			Résidu	22
613,348	623,800	623,900	630,136	622,796	636,668	648,800	660,132			Produit intérieur brut au coût des facteurs	23
628,724	634,964	639,232	646,792	637,428	651,828	659,132	661,280			Demande intérieure finale (1 + 6 + 7 + 9)	24

TABLEAU 27. Taux effectifs de taxe¹

Calculés à partir de données désaisonnalisées, pourcentage

1989					1990					Numéro de matrice CANSIM 007422	N°
I	II	III	IV	Year Année	I	II	III	IV	Year Année		
15.3	15.5	15.8	15.8	15.6	15.7	15.9	15.8	13.6	15.3	Dépenses personnelles en biens et services de consommation	1
18.4	18.6	19.2	19.3	18.9	19.2	19.4	19.4	13.7	17.9	Biens durables	2
13.0	13.1	13.4	13.4	13.2	13.8	13.9	13.7	11.3	13.2	Biens semi-durables	3
24.9	25.6	26.5	26.1	25.8	26.5	27.1	26.9	23.1	25.9	Biens non durables	4
10.3	10.2	10.3	10.4	10.3	10.1	10.3	10.2	9.5	10.0	Services	5
2.8	2.9	2.9	2.8	2.9	3.1	2.9	2.9	2.2	2.8	Dépenses publiques courantes en biens et services	6
10.4	10.3	10.5	10.2	10.4	10.7	10.6	10.6	9.0	10.2	Investissement des administrations publiques en capital fixe	7
										Investissement des entreprises:	
11.9	12.2	12.5	12.2	12.2	11.9	11.9	12.2	10.5	11.6	Capital fixe	8
14.4	14.6	15.1	14.8	14.7	14.1	14.6	15.3	12.5	14.1	Construction résidentielle	9
8.7	8.8	8.9	8.8	8.8	8.5	8.4	8.4	6.5	7.9	Construction non résidentielle	10
11.8	12.4	12.7	12.4	12.3	12.4	12.3	12.5	12.4	12.4	Machines et matériel	11
3.5	3.3	3.8	3.5	3.5	3.7	4.0	3.8	3.3	3.7	Exportations de biens et services	12
3.7	3.6	3.9	3.8	3.8	3.9	4.2	3.8	3.5	3.9	Marchandises	13
1.6	1.7	2.0	1.7	1.8	2.3	3.0	3.6	2.3	2.8	Invisibles	14
..	Moins: Importations de biens et services	15
..	Marchandises	16
..	Invisibles	17
12.9	13.3	13.4	13.5	13.3	13.5	13.6	13.5	11.2	13.0	Produit intérieur brut au coût des facteurs	18
11.9	12.1	12.3	12.2	12.1	12.2	12.2	12.2	10.4	11.8	<i>Demande intérieure finale</i>	19
1993					1994						
17.1	17.1	17.1	17.0	17.1	16.9	16.8	16.8			Dépenses personnelles en biens et services de consommation	1
18.8	18.8	18.8	18.9	18.8	18.8	18.6	18.5			Biens durables	2
19.6	20.0	19.5	19.3	19.6	19.3	19.1	19.0			Biens semi-durables	3
26.7	26.7	26.6	26.1	26.5	25.7	25.1	25.1			Biens non durables	4
11.8	11.9	12.1	12.1	12.0	12.1	12.2	12.2			Services	5
2.8	2.8	2.9	3.0	2.9	2.8	2.7	2.8			Dépenses publiques courantes en biens et services	6
8.2	8.3	8.4	8.5	8.4	8.6	8.5	8.6			Investissement des administrations publiques en capital fixe	7
										Investissement des entreprises:	
10.4	10.4	10.9	10.6	10.6	10.5	10.3	10.6			Capital fixe	8
17.2	17.1	18.4	18.0	17.7	17.5	17.1	18.0			Construction résidentielle	9
6.7	8.7	6.9	6.9	6.8	6.9	6.7	6.7			Construction non résidentielle	10
6.2	8.2	6.4	6.3	6.3	6.3	6.2	6.4			Machines et matériel	11
3.2	3.2	3.4	3.4	3.3	3.5	3.3	3.4			Exportations de biens et services	12
3.1	3.0	3.2	3.2	3.1	3.3	3.1	3.2			Marchandises	13
4.1	4.5	4.9	4.4	4.5	4.5	4.4	4.6			Invisibles	14
..			Moins: Importations de biens et services	15
..			Marchandises	16
..			Invisibles	17
14.0	13.9	14.4	14.8	14.3	14.6	14.2	14.1			Produit intérieur brut au coût des facteurs	18
12.4	12.5	12.6	12.6	12.5	12.5	12.4	12.5			<i>Demande intérieure finale</i>	19

Voir note(s) à la fin des tableaux statistiques.

TABLEAU 28. Impôts indirects moins subventions aux prix de 1986 alloués à la dépense finale¹

Désaisonnalisés au taux annuel, millions de dollars

1989					1990					Numéro de matrice CANSIM 007423	N°
I	II	III	IV	Year Année	I	II	III	IV	Year Année		
41,504	42,008	41,636	41,628	41,694	41,776	41,312	41,276	41,000	41,341	Dépenses personnelles en biens et services de consommation	1
7,924	8,236	7,852	7,892	7,978	8,060	7,680	7,576	7,472	7,697	Biens durables	2
3,660	3,724	3,688	3,656	3,682	3,760	3,692	3,648	3,592	3,673	Biens semi-durables	3
15,944	15,924	15,912	15,764	15,886	15,380	15,324	15,356	15,144	15,301	Biens non durables	4
13,976	14,124	14,184	14,316	14,150	14,576	14,616	14,696	14,792	14,670	Services	5
3,064	3,324	3,448	3,268	3,276	3,492	3,172	3,404	3,548	3,404	Dépenses publiques courantes en biens et services	6
1,280	1,308	1,368	1,420	1,344	1,444	1,408	1,460	1,436	1,437	Investissement des administrations publiques:	7
-16	4	-4	16	-	-8	-12	-8	-	-7	Capital fixe	8
										Stocks	
11,528	11,420	11,416	11,816	11,545	11,692	11,100	10,904	10,184	10,970	Investissement des entreprises:	9
4,264	4,136	4,160	4,284	4,211	4,168	3,920	3,692	3,428	3,802	Capital fixe	10
2,384	2,308	2,352	2,412	2,364	2,408	2,396	2,356	2,268	2,357	Construction résidentielle	11
4,880	4,976	4,904	5,120	4,970	5,116	4,784	4,856	4,488	4,811	Construction non résidentielle	12
-240	168	468	60	114	16	148	-620	-652	-277	Machines et matériel	13
-104	376	592	12	219	20	108	-392	-516	-195	Stocks	14
-136	-208	-124	48	-105	-4	40	-228	-136	-82	Non agricoles	15
3,864	3,720	3,772	3,840	3,799	3,888	4,016	3,980	3,880	3,941	Agricoles et céréales en circuit commercial	16
3,516	3,384	3,432	3,500	3,458	3,552	3,664	3,644	3,540	3,600	Exportations de biens et services	17
348	336	340	340	341	336	352	336	340	341	Marchandises	18
..	Invisibles	19
..	Moins: Importations de biens et services	20
..	Marchandises	21
..	Invisibles	22
308	140	-184	-156	27	-96	-52	-156	-136	-110	Non alloués	22
61,292	62,092	61,920	61,892	61,799	62,204	61,092	60,240	59,260	60,699	Produit intérieur brut au coût des facteurs aux prix de 1986	23
57,376	58,060	57,868	58,132	57,859	58,404	56,992	57,044	56,168	57,152	Demande intérieure finale (1 + 6 + 7 + 9)	24
1993					1994						
40,548	40,808	41,004	41,168	40,882	42,232	43,200	43,536			Dépenses personnelles en biens et services de consommation	1
7,436	7,528	7,600	7,684	7,562	7,844	7,924	7,828			Biens durables	2
3,436	3,480	3,500	3,504	3,480	3,568	3,644	3,708			Biens semi-durables	3
14,280	14,260	14,236	14,136	14,228	14,864	15,556	15,772			Biens non durables	4
15,396	15,540	15,668	15,844	15,612	15,956	16,076	16,228			Services	5
3,584	3,536	3,524	3,548	3,543	3,492	3,328	3,256			Dépenses publiques courantes en biens et services	6
1,608	1,600	1,628	1,688	1,631	1,656	1,680	1,704			Investissement des administrations publiques:	7
-	4	-4	-	-	-4	-4	8			Capital fixe	8
										Stocks	
10,540	10,748	10,632	11,076	10,799	11,224	11,616	11,516			Investissement des entreprises:	9
3,408	3,472	3,412	3,436	3,432	3,448	3,588	3,464			Capital fixe	10
1,648	1,692	1,672	1,720	1,683	1,680	1,720	1,756			Construction résidentielle	11
5,484	5,584	5,748	5,920	5,684	6,096	6,308	6,296			Construction non résidentielle	12
-144	-324	-316	44	-185	-96	528	508			Machines et matériel	13
48	4	-132	236	39	-40	340	252			Stocks	14
-192	-328	-184	-192	-224	-56	188	256			Non agricoles	15
4,608	4,700	4,772	4,936	4,754	4,916	5,176	5,440			Agricoles et céréales en circuit commercial	16
4,252	4,332	4,392	4,552	4,382	4,524	4,776	5,040			Exportations de biens et services	17
356	368	380	384	372	392	400	400			Marchandises	18
..			Invisibles	19
..			Moins: Importations de biens et services	20
..			Marchandises	21
..			Invisibles	22
-204	-192	-208	-308	-228	-140	-196	-120			Non alloués	22
60,520	60,880	61,232	62,152	61,196	63,280	65,328	65,848			Produit intérieur brut au coût des facteurs aux prix de 1986	23
56,260	56,692	56,988	57,480	56,855	58,604	59,824	60,012			Demande intérieure finale (1 + 6 + 7 + 9)	24

Voir note(s) à la fin des tableaux statistiques.

TABLEAU 29. Produit intérieur brut au coût des facteurs aux prix de 1986

Désaisonnalisé au taux annuel, millions de dollars

1989					1990					Numéro de matrice CANSIM 007424	N°
I	II	III	IV	Year Année	I	II	III	IV	Year Année		
290,776	294,632	293,248	295,704	293,590	300,592	296,576	296,584	295,752	297,376	Dépenses personnelles en biens et services de consommation	1
43,772	45,388	43,364	43,504	44,007	44,592	42,476	41,876	41,276	42,555	Biens durables	2
28,428	29,012	28,772	28,576	28,697	29,288	28,744	28,392	27,980	28,601	Biens semi-durables	3
72,172	72,252	72,100	72,764	72,322	71,956	72,028	72,040	71,380	71,851	Biens non durables	4
146,404	147,980	149,012	150,860	148,564	154,756	153,328	154,276	155,118	154,369	Services	5
105,192	106,860	108,316	107,852	107,055	109,788	108,524	111,144	112,488	110,486	Dépenses publiques courantes en biens et services	6
12,464	12,808	13,360	13,900	13,133	14,104	13,808	14,212	14,008	14,033		
156	-44	64	-176	-	88	120	60	12	70	Investissement des administrations publiques:	
105,676	104,312	104,460	107,984	105,608	106,328	102,044	99,772	93,944	100,522	Capital fixe	7
										Stocks	8
										Investissement des entreprises:	
										Capital fixe	9
34,716	33,820	34,036	35,024	34,399	34,056	32,028	30,156	28,008	31,062	Construction résidentielle	10
28,728	27,776	28,364	29,068	28,484	28,944	28,976	28,780	27,892	28,648	Construction non résidentielle	11
42,232	42,716	42,060	43,892	42,725	43,328	41,040	40,836	38,044	40,812	Machines et matériel	12
992	6,092	6,472	1,100	3,664	-1,204	760	-2,704	-2,944	-1,523	Stocks	13
724	4,556	4,844	748	2,718	-1,612	248	-5,452	-4,740	-2,889	Non agricoles	14
268	1,536	1,628	352	946	408	512	2,748	1,796	1,366	Agricoles et céréales en circuit commercial	15
156,684	150,652	152,356	156,308	154,000	158,080	163,644	161,916	157,844	160,371	Exportations de biens et services	16
136,688	131,268	132,840	136,692	134,372	138,648	143,168	142,332	138,100	140,562	Marchandises	17
19,996	19,384	19,516	19,616	19,628	19,432	20,476	19,584	19,744	19,809	Invisibles	18
171,160	173,132	171,148	174,896	172,584	178,872	178,320	174,928	171,720	175,960	Moins: Importations de biens et services	19
140,316	141,512	139,444	143,016	141,072	144,616	144,040	139,784	137,948	141,597	Marchandises	20
30,844	31,620	31,704	31,880	31,512	34,256	34,280	35,144	33,772	34,363	Invisibles	21
2,592	1,184	-1,564	-1,328	221	-800	-412	-1,316	-1,148	-919	Résidu	22
503,372	503,364	505,564	506,448	504,687	508,104	506,744	504,740	498,236	504,456	Produit intérieur brut au coût des facteurs aux prix de 1986	23
514,108	518,612	519,384	525,440	519,386	530,812	520,952	521,712	516,192	522,417	<i>Demande intérieure finale (1 + 6 + 7 + 9)</i>	24
1993					1994						
300,212	302,156	303,440	305,328	302,784	308,560	310,220	312,196			Dépenses personnelles en biens et services de consommation	1
41,088	41,604	41,988	42,436	41,779	43,384	43,888	43,516			Biens durables	2
26,652	26,996	27,176	27,160	26,996	27,624	28,208	28,712			Biens semi-durables	3
75,576	75,552	75,940	76,136	75,801	77,384	77,392	78,008			Biens non durables	4
156,896	158,004	158,336	159,596	158,208	160,168	160,732	161,960			Services	5
116,088	115,536	115,300	115,332	115,564	114,404	113,416	113,040			Dépenses publiques courantes en biens et services	6
15,028	14,880	15,132	15,660	15,175	15,320	15,600	15,832				
-4	-28	24	-4	-3	24	44	-84			Investissement des administrations publiques:	
90,472	92,348	93,036	95,488	92,836	95,968	99,108	98,772			Capital fixe	7
										Stocks	8
										Investissement des entreprises:	
										Capital fixe	9
27,820	28,348	27,832	28,044	28,011	28,172	29,292	28,280			Construction résidentielle	10
20,808	21,440	21,036	21,656	21,235	21,148	21,656	22,088			Construction non résidentielle	11
41,844	42,560	44,168	45,788	43,590	46,648	48,160	48,404			Machines et matériel	12
-640	2,260	900	2,172	1,173	2,140	3,096	1,318			Stocks	13
-1,548	820	-244	1,360	97	1,020	3,188	1,768			Non agricoles	14
908	1,440	1,144	812	1,076	1,120	-92	-452			Agricoles et céréales en circuit commercial	15
186,720	190,360	193,532	200,116	192,682	202,184	212,572	223,120			Exportations de biens et services	16
166,004	169,128	171,496	177,784	171,103	179,364	189,324	199,924			Marchandises	17
20,716	21,232	22,036	22,332	21,579	22,820	23,248	23,196			Invisibles	18
202,844	206,936	209,164	216,888	208,958	217,804	225,296	229,808			Moins: Importations de biens et services	19
166,560	171,856	173,944	182,356	173,679	184,476	192,580	197,144			Marchandises	20
36,284	35,080	35,220	34,532	35,279	33,328	32,716	32,664			Invisibles	21
-1,728	-1,592	-1,748	-2,564	-1,908	-1,152	-1,632	-1,020			Résidu	22
503,304	508,984	510,452	514,640	509,345	519,644	527,128	533,384			Produit intérieur brut au coût des facteurs aux prix de 1986	23
521,800	524,920	526,908	531,808	526,359	534,252	538,344	539,840			<i>Demande intérieure finale (1 + 6 + 7 + 9)</i>	24

TABEAU 30. Indices implicites de prix, impôts indirects moins subventions

Calculés à partir de données désaisonnalisées

1986 = 100.0

1989					1990					Numéro de matrice CANSIM 007425	N°
I	II	III	IV	Year Année	I	II	III	IV	Year Année		
117.6	121.0	125.4	126.8	122.7	128.7	131.6	132.1	117.8	127.6	Dépenses personnelles en biens et services de consommation	1
110.6	112.9	117.0	117.4	114.5	117.8	118.6	119.0	88.4	111.2	Biens durables	2
114.5	116.0	119.4	120.2	117.5	123.9	125.0	124.9	106.8	120.3	Biens semi-durables	3
121.0	127.2	133.0	134.3	128.8	139.6	144.5	145.4	132.6	140.5	Biens non durables	4
118.5	120.1	123.0	125.3	121.7	124.5	126.6	126.9	120.3	124.6	Services	5
107.7	104.7	104.4	107.5	106.0	114.7	119.7	112.6	84.3	107.4	Dépenses publiques courantes en biens et services	6
105.6	106.1	107.9	106.2	106.5	111.1	111.6	110.4	95.3	107.1	Investissement des administrations publiques en capital fixe	7
120.1	122.5	126.0	124.4	123.2	121.6	122.2	122.2	107.2	118.6	Investissement des entreprises:	
144.7	147.8	153.5	152.8	149.7	147.3	148.0	151.5	125.1	143.5	Capital fixe	8
120.1	121.3	123.5	123.2	122.0	121.1	121.2	122.1	96.8	115.5	Construction résidentielle	9
98.6	101.9	103.9	101.3	101.4	100.8	101.7	100.1	98.8	100.4	Construction non résidentielle	10
										Machines et matériel	11
144.3	140.1	151.2	146.3	145.5	151.4	165.0	156.2	139.6	153.2	Exportations de biens et services	12
148.4	143.3	153.1	149.3	148.5	151.5	161.7	148.4	137.7	149.9	Marchandises	13
103.4	108.3	131.8	115.3	114.7	151.2	200.0	240.5	158.8	187.7	Invisibles	14
..	Moins: Importations de biens et services	15
..	Marchandises	16
..	Invisibles	17
118.7	122.1	125.3	127.1	123.3	127.7	131.2	132.6	113.4	126.3	Produit intérieur brut au coût des facteurs	18
117.3	120.0	123.8	124.7	121.5	126.0	128.6	128.5	113.2	124.1	<i>Demande intérieure finale</i>	19
1993					1994						
154.8	156.0	156.7	156.8	156.1	153.6	150.2	150.5			Dépenses personnelles en biens et services de consommation	1
116.7	117.2	118.0	119.3	117.8	119.9	119.3	119.5			Biens durables	2
184.1	187.8	184.7	183.4	185.0	183.2	180.7	180.5			Biens semi-durables	3
170.5	171.0	170.8	170.6	170.7	160.9	150.1	150.2			Biens non durables	4
152.1	153.9	156.3	156.8	154.8	156.8	158.5	158.8			Services	5
116.9	118.8	123.6	125.8	121.3	119.5	121.2	128.5			Dépenses publiques courantes en biens et services	6
76.9	77.3	78.6	77.7	77.6	78.0	78.1	79.1			Investissement des administrations publiques en capital fixe	7
95.6	96.3	100.3	98.7	97.8	97.8	96.4	98.6			Investissement des entreprises:	
180.5	182.4	195.0	192.3	187.5	191.8	188.7	196.7			Capital fixe	8
101.5	100.9	104.5	104.4	102.9	104.8	103.0	103.6			Construction résidentielle	9
41.1	41.3	42.9	42.8	42.1	42.7	42.1	43.2			Construction non résidentielle	10
										Machines et matériel	11
134.5	135.1	146.6	146.0	140.7	150.7	146.1	152.2			Exportations de biens et services	12
121.8	120.5	129.9	132.2	126.2	136.4	132.2	138.2			Marchandises	13
286.5	307.6	340.0	309.4	311.3	315.3	312.0	329.0			Invisibles	14
..			Moins: Importations de biens et services	15
..			Marchandises	16
..			Invisibles	17
142.2	142.1	146.4	150.0	145.2	146.6	140.9	141.5			Produit intérieur brut au coût des facteurs	18
139.1	140.1	141.7	141.4	140.6	138.7	136.1	137.3			<i>Demande intérieure finale</i>	19

TABLEAU 31. Indices implicites de prix, produit intérieur brut au coût des facteurs

Calculés à partir de données désaisonnalisées

1986 = 100.0

1989					1990					Numéro de matrice CANSIM 007426	N°
I	II	III	IV	Year Année	I	II	III	IV	Year Année		
109.6	111.4	112.5	113.1	111.6	114.2	115.0	116.6	120.4	116.5	Dépenses personnelles en biens et services de consommation	1
109.0	110.1	110.4	110.4	110.0	110.7	110.4	111.1	116.4	112.1	Biens durables	2
113.1	113.6	114.5	115.1	114.1	115.1	115.8	117.4	121.5	117.4	Biens semi-durables	3
107.1	109.3	110.6	111.3	109.6	112.4	113.5	115.0	121.5	115.6	Biens non durables	4
110.3	112.3	113.6	114.4	112.7	115.9	116.9	118.6	120.7	118.0	Services	5
110.1	112.7	113.0	114.8	112.7	115.8	118.9	119.4	121.8	119.0	Dépenses publiques courantes en biens et services	6
104.5	105.1	105.6	106.0	105.3	106.7	107.9	106.8	108.2	107.4	Investissement des administrations publiques en capital fixe	7
110.2	110.0	110.2	111.1	110.4	112.3	111.6	109.9	110.9	111.2	Investissement des entreprises:	
123.7	123.4	124.3	126.5	124.5	127.7	123.8	121.6	122.8	124.1	Capital fixe	8
114.3	115.1	115.3	116.4	115.3	118.4	119.4	118.8	121.5	119.5	Construction résidentielle	9
96.3	95.9	95.5	95.4	95.8	96.1	96.5	95.0	94.2	95.5	Construction non résidentielle	10
										Machines et matériel	11
103.0	104.2	102.6	101.6	102.8	101.4	100.1	101.3	103.6	101.6	Exportations de biens et services	12
102.1	103.1	101.0	99.7	101.5	99.7	98.2	99.5	101.6	99.7	Marchandises	13
109.2	111.7	113.1	114.4	112.1	113.6	113.6	114.4	117.3	114.7	Invisibles	14
96.4	97.1	95.9	95.5	96.2	97.1	96.2	96.8	99.2	97.3	Moins: Importations de biens et services	15
96.3	97.0	95.6	95.2	96.0	96.8	95.4	96.0	98.5	96.7	Marchandises	16
97.0	97.5	97.2	97.1	97.2	98.6	99.4	99.8	102.2	100.0	Invisibles	17
111.9	113.7	114.6	115.2	113.8	115.8	116.6	117.2	120.6	117.5	Produit intérieur brut au coût des facteurs	18
109.7	111.2	112.0	112.9	111.4	114.0	115.0	115.6	118.6	115.8	Demande intérieure finale	19
1993					1994						
122.6	123.0	123.8	124.2	123.4	124.3	124.8	125.1			Dépenses personnelles en biens et services de consommation	1
112.3	112.7	113.5	114.3	113.2	115.3	115.7	116.4			Biens durables	2
121.1	120.8	121.8	122.5	121.6	122.7	122.4	122.8			Biens semi-durables	3
120.7	120.9	120.6	121.4	120.9	120.4	120.4	121.0			Biens non durables	4
126.4	127.2	128.0	128.4	127.5	128.8	129.7	129.9			Services	5
127.9	128.7	129.3	129.2	128.8	129.8	130.3	130.3			Dépenses publiques courantes en biens et services	6
100.8	100.5	100.2	98.7	100.0	98.3	98.9	99.3			Investissement des administrations publiques en capital fixe	7
107.3	107.8	107.5	108.0	107.6	109.2	109.9	108.9			Investissement des entreprises:	
128.9	130.7	130.0	130.9	130.1	134.4	135.1	134.0			Capital fixe	8
119.6	119.4	120.1	120.3	119.9	121.4	123.0	123.7			Construction résidentielle	9
86.7	86.8	87.3	88.1	87.3	88.5	88.6	87.5			Construction non résidentielle	10
										Machines et matériel	11
103.4	104.1	104.8	106.0	104.6	106.1	109.3	110.7			Exportations de biens et services	12
101.4	102.2	103.0	104.3	102.8	104.3	107.6	109.3			Marchandises	13
119.2	119.4	118.5	119.8	119.2	120.0	121.7	123.2			Invisibles	14
100.2	100.9	102.8	103.0	101.7	103.9	106.9	107.0			Moins: Importations de biens et services	15
97.9	98.3	99.6	99.8	98.9	100.6	103.6	104.0			Marchandises	16
110.9	113.4	117.1	120.0	115.3	122.3	126.4	124.9			Invisibles	17
121.9	122.8	122.2	122.4	122.3	122.5	123.1	123.8			Produit intérieur brut au coût des facteurs	18
120.5	121.0	121.3	121.6	121.1	122.0	122.4	122.5			Demande intérieure finale	19

TABLEAU 32. Emploi, heures de travail, rémunération des salariés et production¹

Données désaisonnalisées

1989					1990					Numéro de matrice CANSIM 007433	N°
I	II	III	IV	Year Année	I	II	III	IV	Year Année		
11,225	11,228	11,249	11,306	11,252	11,392	11,339	11,222	11,148	11,275	Emploi rémunéré (milliers d'emplois)	1
3,237	3,240	3,232	3,208	3,229	3,212	3,115	3,045	2,992	3,091	Branches productrices de biens	2
420	423	427	409	420	412	420	402	410	411	Branches primaires	3
2,077	2,086	2,055	2,039	2,064	2,026	1,951	1,909	1,869	1,939	Industries manufacturières	4
810	600	605	625	610	647	610	595	572	606	Construction	5
130	131	145	135	135	127	134	139	141	135	Services publics	6
7,988	7,988	8,017	8,098	8,023	8,180	8,224	8,177	8,156	8,184	Branches productrices de services	7
765	772	767	781	771	763	766	755	741	756	Transport, entreposage et communications	8
524	500	529	539	523	563	564	532	507	542	Commerce de gros	9
1,463	1,477	1,445	1,453	1,460	1,464	1,475	1,503	1,537	1,495	Commerce de détail	10
677	701	702	699	695	709	701	700	716	707	Finances, assurances et affaires immobilières	11
3,736	3,675	3,701	3,795	3,727	3,847	3,870	3,839	3,822	3,845	Services socio-culturels, commerciaux et personnels	12
823	863	873	831	848	834	848	848	833	841	Administrations publiques	13
9,143	9,195	9,248	9,211	9,199	9,261	9,212	9,117	9,016	9,152	Emplois à plein temps	14
2,082	2,033	2,001	2,095	2,053	2,131	2,127	2,105	2,132	2,124	Emplois à temps partiel	15
817	828	827	819	823	833	828	824	822	827	Provinces de l'Atlantique	16
2,761	2,737	2,726	2,740	2,741	2,779	2,796	2,738	2,709	2,756	Québec	17
4,513	4,498	4,511	4,548	4,518	4,571	4,520	4,460	4,426	4,494	Ontario	18
1,867	1,884	1,896	1,889	1,884	1,903	1,900	1,887	1,885	1,894	Provinces des Prairies	19
1,267	1,281	1,289	1,310	1,287	1,306	1,295	1,313	1,306	1,305	Colombie-Britannique	20
36.37	36.42	36.51	36.29	36.41	36.26	36.29	36.27	36.11	36.24	Durée hebdomadaire moyenne des heures de travail (heures par semaine)	21
408,361	409,033	410,806	410,391	409,648	413,143	411,562	407,093	402,628	408,607	Total, heures de travail hebdomadaires (milliers d'heures)	22
344,664	351,400	356,732	361,732	353,632	367,192	371,776	373,508	375,872	372,087	Rémunération des salariés (millions \$)	23
16.18	16.48	16.64	16.89	16.54	17.03	17.31	17.58	17.89	17.45	Rémunération moyenne par heure de travail (\$ par heure)	24
564,664	565,456	567,484	568,340	566,486	570,308	567,836	564,980	557,496	565,155	PIB aux prix de 1986 (millions \$)	25
26.50	26.49	26.47	26.54	26.50	26.46	26.44	26.60	26.54	28.51	PIB aux prix de 1986 par heure de travail (\$ par heure)	26
0.6104	0.6214	0.6286	0.6365	0.6243	0.6438	0.6547	0.6611	0.6742	0.6584	Coûts unitaires de la main d'oeuvre (\$ par \$ de 1986)	27
1993					1994						
10,918	10,929	10,988	11,016	10,962	11,025	11,107	11,210			Emploi rémunéré (milliers d'emplois)	1
2,794	2,791	2,767	2,791	2,786	2,781	2,834	2,876			Branches productrices de biens	2
395	391	392	404	396	390	398	405			Branches primaires	3
1,744	1,753	1,731	1,760	1,747	1,745	1,760	1,789			Industries manufacturières	4
514	505	503	483	501	506	545	545			Construction	5
141	142	141	144	142	140	131	137			Services publics	6
8,124	8,136	8,219	8,225	8,177	8,244	8,273	8,334			Branches productrices de services	7
694	685	719	722	705	709	717	726			Transport, entreposage et communications	8
513	494	518	529	514	517	532	529			Commerce de gros	9
1,365	1,401	1,425	1,427	1,405	1,429	1,434	1,435			Commerce de détail	10
724	724	704	687	710	694	692	674			Finances, assurances et affaires immobilières	11
3,968	3,968	3,989	4,008	3,983	4,050	4,076	4,138			Services socio-culturels, commerciaux et personnels	12
860	866	864	852	861	845	822	832			Administrations publiques	13
8,703	8,666	8,672	8,726	8,692	8,750	8,832	8,902			Emplois à plein temps	14
2,215	2,283	2,314	2,290	2,271	2,275	2,275	2,308			Emplois à temps partiel	15
791	790	786	783	788	790	797	803			Provinces de l'Atlantique	16
2,622	2,634	2,644	2,658	2,639	2,684	2,692	2,712			Québec	17
4,282	4,282	4,303	4,295	4,291	4,256	4,297	4,344			Ontario	18
1,860	1,861	1,879	1,897	1,874	1,889	1,898	1,907			Provinces des Prairies	19
1,363	1,362	1,374	1,385	1,371	1,406	1,423	1,444			Colombie-Britannique	20
35.86	35.84	35.79	35.86	35.84	35.91	36.00	35.98			Durée hebdomadaire moyenne des heures de travail (heures par semaine)	21
391,596	391,774	393,270	395,116	392,839	395,908	399,852	403,336			Total, heures de travail hebdomadaires (milliers d'heures)	22
398,432	399,172	401,052	403,476	400,533	406,576	412,420	414,816			Rémunération des salariés (millions \$)	23
19.50	19.53	19.54	19.57	19.54	19.66	19.77	19.71			Rémunération moyenne par heure de travail (\$ par heure)	24
563,824	569,864	571,684	576,792	570,541	582,924	592,456	599,232			PIB aux prix de 1986 (millions \$)	25
27.59	27.88	27.86	27.98	27.83	28.22	28.40	28.47			PIB aux prix de 1986 par heure de travail (\$ par heure)	26
0.7067	0.7005	0.7015	0.6995	0.7020	0.6975	0.6961	0.6922			Coûts unitaires de la main d'oeuvre (\$ par \$ de 1986)	27

Voir note(s) à la fin des tableaux statistiques.

TABLE 33. Gross Domestic Product at Factor Cost, by Sector¹

Seasonally adjusted at annual rates, millions of dollars

No.	CANSIM matrix No 007404	1987					1988				
		I	II	III	IV	Year Année	I	II	III	IV	Year Année
Personal sector											
1	Wages, salaries and supplementary labour income	11,456	11,880	12,016	12,212	11,891	12,504	12,740	13,052	13,340	12,909
2	Capital consumption allowances	644	648	652	656	650	668	676	680	688	678
3	Personal sector Gross Domestic Product at factor cost	12,100	12,528	12,668	12,868	12,541	13,172	13,416	13,732	14,028	13,587
Government sector											
4	Wages, salaries and supplementary labour income	67,396	69,296	69,724	70,696	69,278	72,236	72,776	74,196	75,628	73,709
5	Capital consumption allowances	7,524	7,620	7,748	7,904	7,699	8,020	8,188	8,348	8,520	8,269
6	Government sector Gross Domestic Product at factor cost	74,920	76,916	77,472	78,600	76,977	80,256	80,964	82,544	84,148	81,978
Business sector											
7	Wages, salaries and supplementary labour income	209,732	214,684	219,956	226,288	217,665	233,432	239,060	243,916	248,412	241,205
8	Corporation profits before taxes	50,924	56,572	58,544	60,244	56,571	62,064	65,580	65,272	65,752	64,667
9	Interest and miscellaneous investment income	38,244	39,052	40,488	42,084	39,967	41,764	44,940	45,276	48,848	45,207
10	Accrued net income of farm operators from farm production	3,416	3,368	2,204	2,572	2,890	2,760	4,192	5,388	4,760	4,275
11	Net income of non-farm unincorporated business, including rent	30,180	30,684	31,216	31,828	30,977	32,264	32,688	33,028	33,492	32,868
12	Inventory valuation adjustment	-976	-3,688	-4,060	-4,024	-3,187	-2,032	-3,880	-2,996	-2,552	-2,865
13	Capital consumption allowances	54,068	55,040	56,348	57,612	55,767	58,224	58,572	59,652	60,276	59,181
14	Business sector Gross Domestic Product at factor cost	385,588	395,712	404,696	416,604	400,650	428,476	441,152	449,538	458,988	444,538
15	Statistical discrepancy	932	2,100	1,324	2,484	1,710	-384	-2,732	-1,912	-2,920	-1,987
16	Gross Domestic Product at factor cost	473,540	487,256	496,160	510,556	491,878	521,520	532,800	543,900	554,244	538,116
1991											
Personal sector											
1	Wages, salaries and supplementary labour income	15,932	16,164	16,504	16,788	16,347	16,796	16,976	17,016	17,128	16,979
2	Capital consumption allowances	860	864	876	852	863	864	872	884	900	880
3	Personal sector Gross Domestic Product at factor cost	16,792	17,028	17,380	17,840	17,210	17,660	17,848	17,900	18,028	17,859
Government sector											
4	Wages, salaries and supplementary labour income	92,388	93,612	94,188	96,084	94,068	96,868	97,792	99,368	99,900	98,482
5	Capital consumption allowances	9,432	9,448	9,476	9,504	9,465	9,524	9,620	9,760	9,956	9,715
6	Government sector Gross Domestic Product at factor cost	101,820	103,060	103,664	105,588	103,533	106,392	107,412	109,128	109,856	108,197
Business sector											
7	Wages, salaries and supplementary labour income	269,520	270,420	272,508	272,472	271,230	273,600	274,904	275,208	277,408	275,260
8	Corporation profits before taxes	30,936	36,076	36,104	31,708	33,706	32,116	33,520	32,988	33,588	33,053
9	Interest and miscellaneous investment income	59,384	56,784	53,704	55,324	56,299	59,060	56,784	56,804	55,832	57,070
10	Accrued net income of farm operators from farm production	1,540	1,732	1,508	992	1,443	2,136	1,612	1,620	1,412	1,695
11	Net income of non-farm unincorporated business, including rent	34,696	35,488	36,548	36,404	35,784	36,588	36,748	36,892	37,196	36,856
12	Inventory valuation adjustment	1,092	2,656	3,404	300	1,863	-3,120	-3,492	-2,364	-3,620	-3,199
13	Capital consumption allowances	70,488	71,052	71,480	72,156	71,294	72,400	73,168	73,960	75,844	73,793
14	Business sector Gross Domestic Product at factor cost	467,656	474,208	475,256	469,356	471,619	472,780	473,244	474,908	477,260	474,548
15	Statistical discrepancy	2,320	2,164	1,988	3,204	2,419	2,120	3,100	3,516	3,016	2,938
16	Gross Domestic Product at factor cost	588,588	596,460	598,288	595,788	594,781	598,952	601,604	605,452	608,160	603,542

See footnote(s) at end of statistical tables.

TABLEAU 33. Produit intérieur brut au coût des facteurs, par secteur¹

Désaisonnalisé au taux annuel, millions de dollars

1989					1990					Numéro de matrice CANSIM 007404	N°
I	II	III	IV	Year Année	I	II	III	IV	Year Année		
										Secteur des particuliers	
13,572	13,696	13,872	14,240	13,845	14,600	15,244	15,408	15,788	15,260	Rémunération des salariés	1
736	764	788	812	775	860	880	884	876	875	Provisions pour consommation de capital	2
14,308	14,460	14,660	15,052	14,620	15,460	16,124	16,292	16,664	16,135	Produit intérieur brut au coût des facteurs, secteur des particuliers	3
										Secteur des administrations	
76,692	79,116	79,908	82,088	79,451	83,428	86,976	88,420	89,816	87,160	Rémunération des salariés	4
8,656	8,816	8,980	9,132	8,896	9,348	9,472	9,544	9,592	9,489	Provisions pour consommation de capital	5
85,348	87,932	88,888	91,220	88,347	92,776	96,448	97,964	99,408	96,649	Produit intérieur brut au coût des facteurs, secteur des administrations	6
										Secteur des entreprises	
254,400	258,588	262,952	265,404	260,336	269,164	269,556	269,680	270,268	269,667	Rémunération des salariés	7
67,676	62,940	57,672	52,084	60,093	51,136	44,428	43,624	40,068	44,814	Bénéfices des sociétés avant impôts	8
50,808	52,924	52,108	55,100	52,735	58,324	58,724	59,320	61,728	59,524	Intérêts et revenus divers de placements	9
3,236	3,228	2,824	2,880	3,042	2,380	2,560	2,004	1,316	2,065	Revenu comptable net des exploitants agricoles au titre de la production agricole	10
33,932	34,320	34,632	34,960	34,461	35,036	34,860	34,808	34,732	34,859	Revenu net des entreprises individuelles non agricoles, loyers compris	11
-4,940	-3,108	584	1,144	-1,580	-3,944	-140	-2,916	5,472	-382	Ajustement de la valeur des stocks	12
61,948	62,248	62,764	63,764	62,681	66,920	67,520	68,928	69,552	68,230	Provisions pour consommation de capital	13
467,060	471,140	473,536	475,336	471,768	479,016	477,508	475,448	483,136	478,777	Produit intérieur brut au coût des facteurs, secteur des entreprises	14
-3,208	-1,456	2,080	1,780	-201	1,072	580	1,772	1,552	1,244	Divergence statistique	15
563,508	572,076	579,164	583,388	574,534	588,324	590,660	591,476	600,760	592,805	Produit intérieur brut au coût des facteurs	16
1993					1994						
										Secteur des particuliers	
17,504	17,568	17,728	17,588	17,597	17,504	17,508	17,488			Rémunération des salariés	1
912	896	912	924	911	912	920	924			Provisions pour consommation de capital	2
18,416	18,464	18,640	18,512	18,508	18,416	18,428	18,412			Produit intérieur brut au coût des facteurs, secteur des particuliers	3
										Secteur des administrations	
100,464	100,680	101,044	100,726	100,729	100,276	100,656	100,604			Rémunération des salariés	4
9,980	10,064	10,136	10,192	10,093	10,252	10,336	10,404			Provisions pour consommation de capital	5
110,444	110,744	111,180	110,920	110,822	110,528	110,992	111,008			Produit intérieur brut au coût des facteurs, secteur des administrations	6
										Secteur des entreprises	
280,464	280,924	282,280	285,160	282,207	288,796	294,256	298,724			Rémunération des salariés	7
35,928	40,208	40,496	42,444	39,769	46,720	53,312	59,804			Bénéfices des sociétés avant impôts	8
56,644	56,820	54,400	53,964	55,407	53,908	54,732	54,292			Intérêts et revenus divers de placements	9
1,364	2,236	2,516	2,372	2,122	2,840	3,108	2,512			Revenu comptable net des exploitants agricoles au titre de la production agricole	10
37,560	38,104	38,508	38,820	38,248	38,580	38,836	39,180			Revenu net des entreprises individuelles non agricoles, loyers compris	11
-4,200	-860	-3,408	-2,884	-2,838	-5,196	-6,204	-3,408			Ajustement de la valeur des stocks	12
74,324	75,132	76,836	77,220	75,678	78,460	79,056	80,172			Provisions pour consommation de capital	13
462,064	492,364	491,628	497,096	490,793	506,108	517,096	529,276			Produit intérieur brut au coût des facteurs, secteur des entreprises	14
2,404	2,228	2,452	3,608	2,673	1,616	2,284	1,436			Divergence statistique	15
613,348	623,800	623,900	630,136	622,796	636,668	648,800	660,132			Produit intérieur brut au coût des facteurs	16

Voir note(s) à la fin des tableaux statistiques.

TABLE 34. Gross Domestic Product at Factor Cost at 1986 Prices, by Sector¹

Seasonally adjusted at annual rates, millions of dollars

No.	CANSIM matrix No 007405	1987					1988				
		I	II	III	IV	Year Année	I	II	III	IV	Year Année
Personal sector											
1	Wages, salaries and supplementary labour income	11,108	11,432	11,508	11,436	11,371	11,604	11,728	11,896	11,972	11,800
2	Capital consumption allowances	636	636	636	636	636	644	644	644	648	645
3	Personal sector Gross Domestic Product at factor cost at 1986 prices	11,744	12,068	12,144	12,072	12,007	12,248	12,372	12,540	12,620	12,445
Government sector											
4	Wages, salaries and supplementary labour income	65,748	65,888	66,644	66,480	66,190	66,944	67,100	67,620	67,648	67,328
5	Capital consumption allowances	7,560	7,644	7,716	7,804	7,681	7,856	7,952	8,068	8,196	8,018
6	Government sector Gross Domestic Product at factor cost at 1986 prices	73,308	73,532	74,360	74,284	73,871	74,800	75,052	75,688	75,844	75,346
Business sector											
7	Business sector Gross Domestic Product at factor cost at 1986 prices	375,160	376,972	386,588	391,192	382,478	399,180	408,008	407,444	411,776	406,602
8	Statistical discrepancy	896	1,992	1,240	2,304	1,608	-376	-2,544	-1,764	-2,652	-1,834
9	Gross Domestic Product at factor cost at 1986 prices	461,108	464,564	474,332	479,852	469,964	485,852	492,888	493,908	497,588	492,559
						1991					
Personal sector											
1	Wages, salaries and supplementary labour income	12,636	12,736	12,904	13,076	12,838	13,028	13,080	13,008	13,012	13,032
2	Capital consumption allowances	864	864	876	852	864	912	920	936	952	930
3	Personal sector Gross Domestic Product at factor cost at 1986 prices	13,500	13,600	13,780	13,928	13,702	13,940	14,000	13,944	13,964	13,962
Government sector											
4	Wages, salaries and supplementary labour income	71,632	72,116	71,980	72,352	72,020	72,864	72,488	72,816	73,108	72,819
5	Capital consumption allowances	9,292	9,412	9,512	9,620	9,459	9,720	9,836	9,968	10,128	9,913
6	Government sector Gross Domestic Product at factor cost at 1986 prices	80,924	81,528	81,492	81,972	81,479	82,584	82,324	82,784	83,236	82,732
Business sector											
7	Business sector Gross Domestic Product at factor cost at 1986 prices	394,060	399,160	399,772	397,980	397,743	396,928	399,196	398,136	399,248	398,877
8	Statistical discrepancy	1,912	1,776	1,632	2,828	1,987	1,728	2,518	2,828	2,412	2,371
9	Gross Domestic Product at factor cost at 1986 prices	490,396	496,064	496,876	496,508	494,911	497,180	498,036	497,692	498,860	497,942

See footnote(s) at end of statistical tables.

TABLEAU 34. Produit intérieur brut au coût des facteurs aux prix de 1986, par secteur¹

Désaisonnalisé au taux annuel, millions de dollars

1989					1990					Numéro de matrice CANSIM 007405	N°
I	II	III	IV	Year Année	I	II	III	IV	Year Année		
										Secteur des particuliers	
12,052	11,992	11,972	12,152	12,042	12,324	12,724	12,708	12,804	12,640	Rémunération des salariés	1
684	708	728	744	716	792	808	812	808	805	Provisions pour consommation de capital	2
12,736	12,700	12,700	12,896	12,758	13,116	13,532	13,520	13,612	13,445	Produit intérieur brut au coût des facteurs aux prix de 1986, secteur des particuliers	3
										Secteur des administrations	
68,472	68,680	69,184	69,560	68,974	70,044	70,292	71,212	71,108	70,664	Rémunération des salariés	4
8,360	8,528	8,704	8,892	8,621	8,892	8,980	9,072	9,180	9,031	Provisions pour consommation de capital	5
76,832	77,208	77,888	78,452	77,595	78,936	79,272	80,284	80,288	79,695	Produit intérieur brut au coût des facteurs aux prix de 1986, secteur des administrations	6
										Secteur des entreprises	
416,704	414,780	413,228	413,616	414,582	415,156	413,476	409,464	403,052	410,287	Produit intérieur brut au coût des facteurs aux prix de 1986, secteur des entreprises	7
-2,900	-1,324	1,748	1,484	-248	896	464	1,472	1,284	1,029	Divergence statistique	8
503,372	503,364	505,564	506,448	504,687	508,104	506,744	504,740	498,236	504,456	Produit intérieur brut au coût des facteurs aux prix de 1986	9
1993					1994						
										Secteur des particuliers	
13,232	13,232	13,268	13,092	13,206	13,084	13,080	13,024			Rémunération des salariés	1
1,008	988	1,008	1,020	1,006	1,008	1,020	1,024			Provisions pour consommation de capital	2
14,240	14,220	14,276	14,112	14,212	14,092	14,100	14,048			Produit intérieur brut au coût des facteurs aux prix de 1986, secteur des particuliers	3
										Secteurs des administrations	
73,192	72,588	72,236	72,052	72,517	71,792	71,676	71,540			Rémunération des salariés	4
10,300	10,416	10,504	10,552	10,443	10,612	10,700	10,772			Provisions pour consommation de capital	5
83,492	83,004	82,740	82,604	82,960	82,404	82,376	82,312			Produit intérieur brut au coût des facteurs aux prix de 1986, secteur des administrations	6
										Secteur des entreprises	
403,640	409,976	411,480	415,052	410,037	421,856	428,824	435,884			Produit intérieur brut au coût des facteurs aux prix de 1986, secteur des entreprises	7
1,932	1,784	1,956	2,872	2,136	1,292	1,828	1,140			Divergence statistique	8
503,304	508,984	510,452	514,640	509,345	519,644	527,128	533,384			Produit intérieur brut au coût des facteurs aux prix de 1986	9

Voir note(s) à la fin des tableaux statistiques.

TABLEAU 35. Indices implicites de prix, produit intérieur brut au coût des facteurs, par secteur¹

Calculés à partir de données désaisonnalisées

1986 = 100.0

1989					1990					Numéro de matrice CANSIM 007406	N°
I	II	III	IV	Year Année	I	II	III	IV	Year Année		
Secteur des particuliers											
112.6	114.2	115.9	117.2	115.0	118.5	119.8	121.2	123.3	120.7	Rémunération des salariés	1
107.6	107.9	108.2	109.1	108.2	108.6	108.9	108.9	108.4	108.7	Provisions pour consommation de capital	2
112.3	113.9	115.4	116.7	114.6	117.9	119.2	120.5	122.4	120.0	Produit intérieur brut au coût des facteurs, secteur des particuliers	3
Secteur des administrations											
112.0	115.2	115.5	118.0	115.2	119.1	123.7	124.2	126.3	123.3	Rémunération des salariés	4
103.5	103.4	103.2	102.7	103.2	105.1	105.5	105.2	104.5	105.1	Provisions pour consommation de capital	5
111.1	113.9	114.1	116.3	113.9	117.5	121.7	122.0	123.8	121.3	Produit intérieur brut au coût des facteurs, secteur des administrations	6
Secteur des entreprises											
112.1	113.6	114.6	114.9	113.8	115.4	115.5	116.1	119.9	116.7	Produit intérieur brut au coût des facteurs, secteur des entreprises	7
111.9	113.7	114.6	115.2	113.8	115.6	116.6	117.2	120.6	117.5	Produit intérieur brut au coût des facteurs	8
1993					1994						
Secteur des particuliers											
132.3	132.8	133.6	134.3	133.3	133.8	133.9	134.3			Rémunération des salariés	1
90.5	90.7	90.5	90.6	90.6	90.5	90.2	90.2			Provisions pour consommation de capital	2
129.3	129.8	130.6	131.2	130.2	130.7	130.7	131.1			Produit intérieur brut au coût des facteurs, secteur des particuliers	3
Secteurs des administrations											
137.3	138.7	139.9	139.6	138.9	139.7	140.4	140.6			Rémunération des salariés	4
96.9	96.6	96.5	96.6	96.6	96.6	96.6	96.6			Provisions pour consommation de capital	5
132.3	133.4	134.4	134.3	133.6	134.1	134.7	134.9			Produit intérieur brut au coût des facteurs, secteur des administrations	6
Secteur des entreprises											
119.4	120.1	119.5	119.8	119.7	120.0	120.6	121.4			Produit intérieur brut au coût des facteurs, secteur des entreprises	7
121.9	122.6	122.2	122.4	122.3	122.5	123.1	123.8			Produit intérieur brut au coût des facteurs	8

Voir note(s) à la fin des tableaux statistiques.

TABLE 36. Consumer Price Index, Net Price Index and Effective Tax Rate¹Not seasonally adjusted
1986 = 100.0

No.	CANSIM matrix No 007431	1987					1988				
		I	II	III	IV	Year Année	I	II	III	IV	Year Année
Consumer Price Index											
1	All items	102.6	104.0	105.2	105.9	104.4	106.8	106.1	109.3	110.2	108.6
2	Durable goods	102.5	102.2	102.8	105.0	103.1	105.4	106.1	107.0	109.5	107.0
3	Semi-durable goods	102.3	103.6	104.3	105.6	104.0	107.1	109.2	109.7	110.8	109.2
4	Non-durable goods	102.5	104.6	105.4	105.4	104.5	106.2	107.6	106.8	108.1	107.7
5	Services	102.6	104.0	105.8	106.6	104.8	107.5	108.9	110.2	111.8	109.6
6	All items excluding food	102.2	103.8	105.2	106.1	104.3	107.0	108.5	109.5	110.7	108.9
7	All items excluding energy	102.9	104.1	105.3	106.0	104.6	107.0	108.5	109.8	110.9	109.1
8	All items excluding food and energy	102.6	104.0	105.3	106.4	104.6	107.4	106.9	110.2	111.7	109.6
Net Price Index											
9	All items	102.2	103.6	104.7	105.1	103.9	106.1	107.4	108.6	109.3	107.9
10	Durable goods	102.4	102.2	102.7	105.1	103.1	105.3	106.1	106.7	109.4	106.9
11	Semi-durable goods	102.2	103.5	104.2	105.5	103.9	107.2	109.0	109.5	110.7	109.1
12	Non-durable goods	102.3	104.0	104.6	104.3	103.8	105.0	106.2	107.2	106.3	106.2
13	Services	102.1	103.5	105.2	105.5	104.1	106.6	108.2	109.6	110.9	108.8
14	All items excluding food	101.8	103.2	104.4	105.1	103.6	106.0	107.5	108.4	109.6	107.9
15	All items excluding energy	102.6	103.7	104.8	105.2	104.1	106.3	107.8	109.0	110.0	106.3
16	All items excluding food and energy	102.2	103.4	104.7	105.4	103.9	106.3	107.9	109.2	110.5	106.5
Effective Tax Rate (%)											
17	All items	17.0	17.1	17.2	17.5	17.2	17.4	17.4	17.4	17.6	17.5
18	Durable goods	19.2	18.9	19.1	18.9	19.0	19.0	19.0	19.3	19.2	19.1
19	Semi-durable goods	11.9	11.9	12.0	11.9	11.9	11.8	12.0	12.0	11.9	11.9
20	Non-durable goods	20.6	21.0	21.3	21.6	21.1	21.7	22.0	22.1	22.4	22.1
21	Services	15.2	15.2	15.2	15.7	15.3	15.5	15.2	15.2	15.5	15.4
22	All items excluding food	19.5	19.6	19.7	20.1	19.7	20.0	20.0	20.0	20.2	20.1
23	All items excluding energy	17.4	17.5	17.6	17.9	17.6	17.9	17.9	17.9	18.1	18.0
24	All items excluding food and energy	20.1	20.3	20.4	20.8	20.4	20.8	20.8	20.8	20.9	20.8
1991											
Consumer Price Index											
1	All items	125.2	126.1	126.8	126.6	126.2	127.2	127.8	128.4	128.9	128.1
2	Durable goods	113.1	111.9	111.8	112.9	112.4	113.2	113.9	113.2	114.7	113.8
3	Semi-durable goods	127.1	128.7	129.4	128.0	128.3	129.3	129.4	129.2	128.6	129.1
4	Non-durable goods	125.7	127.8	128.6	126.1	127.1	126.9	127.8	128.7	128.5	128.0
5	Services	128.8	129.6	130.6	131.7	130.2	132.0	132.6	133.6	134.4	133.2
6	All items excluding food	126.1	126.9	127.9	128.3	127.3	128.8	129.3	130.0	130.7	129.7
7	All items excluding energy	125.2	126.5	127.1	127.1	126.5	127.6	128.3	128.7	129.3	128.5
8	All items excluding food and energy	126.2	127.5	128.4	129.0	127.8	129.6	130.1	130.6	131.4	130.4
Net Price Index											
9	All items	121.2	121.7	122.3	122.0	121.8	122.3	122.8	123.2	123.6	123.0
10	Durable goods	113.3	112.3	112.1	113.2	112.7	113.3	114.0	113.3	114.8	113.9
11	Semi-durable goods	118.8	120.4	121.3	120.1	120.2	120.4	120.3	120.7	120.5	120.5
12	Non-durable goods	119.2	119.8	119.7	116.4	118.8	116.8	117.5	118.2	117.7	117.6
13	Services	125.0	125.9	127.0	127.9	126.5	128.2	128.6	129.4	129.4	128.9
14	All items excluding food	121.2	121.5	122.3	122.3	121.8	122.6	122.9	123.7	123.8	123.3
15	All items excluding energy	121.1	122.0	122.4	122.0	121.9	122.3	122.8	123.2	123.2	122.9
16	All items excluding food and energy	121.6	122.4	123.0	123.3	122.6	123.5	123.9	124.4	124.6	124.1
Effective Tax Rate (%)											
17	All items	20.7	21.1	21.2	21.5	21.1	21.7	21.9	21.9	22.3	22.0
18	Durable goods	18.7	18.7	18.7	18.7	18.7	18.8	18.8	18.9	19.0	18.9
19	Semi-durable goods	19.6	19.5	19.2	19.1	19.4	20.1	20.2	19.6	19.2	19.8
20	Non-durable goods	26.9	28.4	29.2	30.3	28.7	30.7	30.8	31.1	31.3	31.0
21	Services	18.0	17.9	17.7	17.8	17.9	17.9	18.1	18.2	18.9	18.3
22	All items excluding food	23.7	24.2	24.4	24.7	24.3	25.0	25.1	25.0	25.5	25.2
23	All items excluding energy	21.1	21.4	21.5	21.9	21.5	22.1	22.3	22.3	22.8	22.4
24	All items excluding food and energy	24.2	24.7	24.6	25.2	24.7	25.5	25.7	25.6	26.1	25.7
1992											

See footnote(s) at end of statistical tables.

TABLEAU 36. Indice de prix à la consommation, indice de prix net et taux effectif de taxe¹Non désaisonnalisés
1986 = 100.0

1989					1990					Numéro de matrice CANSIM 007431	N°
I	II	III	IV	Year Année	I	II	III	IV	Year Année		
Indice de prix à la consommation											
111.6	113.5	115.1	115.9	114.0	117.6	118.7	120.0	121.6	119.5	Ensemble	1
110.6	111.4	112.0	113.1	111.8	113.4	112.0	111.9	112.8	112.5	Biens durables	2
112.8	113.7	114.8	115.1	114.1	116.1	117.0	118.1	118.1	117.3	Biens semi-durables	3
109.6	112.6	114.4	114.3	112.7	117.3	119.0	120.2	122.6	119.8	Biens non durables	4
113.2	115.0	117.0	118.4	115.9	119.8	121.5	123.3	125.1	122.4	Services	5
112.0	114.0	115.8	116.9	114.7	118.2	119.5	120.8	122.8	120.3	Ensemble sans les aliments	6
112.4	114.1	115.7	116.6	114.7	118.1	119.0	120.3	121.4	119.7	Ensemble sans l'énergie	7
113.1	114.9	116.6	117.8	115.6	118.9	120.0	121.3	122.7	120.7	Ensemble sans les aliments ni l'énergie	8
Indice de prix net											
110.5	112.1	113.3	114.0	112.5	115.1	116.0	117.5	121.6	117.6	Ensemble	9
110.3	110.9	110.8	111.9	111.0	112.0	110.4	110.5	117.5	112.6	Biens durables	10
112.6	113.4	114.4	114.5	113.7	115.0	115.9	117.3	119.0	116.8	Biens semi-durables	11
107.2	109.4	110.5	110.2	109.3	112.3	113.4	114.7	119.7	115.0	Biens non durables	12
111.9	113.9	115.7	116.6	114.5	117.6	119.4	121.5	123.9	120.6	Services	13
110.6	112.3	113.7	114.4	112.8	115.2	116.3	117.8	122.1	117.9	Ensemble sans les aliments	14
111.1	112.7	113.8	114.4	113.0	115.5	116.2	117.7	121.0	117.6	Ensemble sans l'énergie	15
111.6	113.2	114.5	115.3	113.7	115.9	116.8	118.4	122.2	118.3	Ensemble sans les aliments ni l'énergie	16
Taux effectif de taxe (%)											
17.9	18.1	18.5	18.8	18.3	19.3	19.4	19.2	17.0	18.7	Ensemble	17
19.3	19.6	20.2	20.3	19.9	20.4	20.6	20.6	14.3	19.0	Biens durables	18
12.0	12.0	12.2	12.3	12.1	12.8	12.8	12.6	10.9	12.3	Biens semi-durables	19
23.0	23.8	24.6	24.8	24.1	25.7	26.3	26.1	23.2	25.3	Biens non durables	20
15.8	15.6	15.7	16.3	15.9	16.5	16.4	16.1	15.5	16.1	Services	21
20.5	20.7	21.1	21.6	21.0	22.0	22.2	21.9	19.6	21.4	Ensemble sans les aliments	22
18.4	18.6	18.9	19.3	18.8	19.7	19.9	19.6	17.5	19.2	Ensemble sans l'énergie	23
21.2	21.5	21.8	22.3	21.7	22.7	22.9	22.6	20.2	22.1	Ensemble sans les aliments ni l'énergie	24
1993											
1994											
Indice de prix à la consommation											
129.6	130.1	130.6	131.2	130.4	130.6	130.1	130.8			Ensemble	1
115.9	115.5	115.8	118.4	116.4	120.1	120.0	120.4			Biens durables	2
130.3	130.6	130.6	130.2	130.4	131.9	131.8	131.6			Biens semi-durables	3
129.7	130.1	130.2	130.0	130.0	126.1	124.0	124.5			Biens non durables	4
134.9	135.3	136.3	137.0	135.9	137.1	137.5	138.6			Services	5
131.5	131.7	132.3	133.1	132.2	132.3	131.7	132.4			Ensemble sans les aliments	6
130.2	130.5	131.1	131.8	130.9	131.2	130.6	131.1			Ensemble sans l'énergie	7
132.2	132.4	133.2	134.1	133.0	133.2	132.4	133.0			Ensemble sans les aliments ni l'énergie	8
Indice de prix net											
124.5	124.5	124.9	125.5	124.9	126.1	126.1	126.9			Ensemble	9
115.9	115.4	115.8	118.4	116.4	120.1	120.2	120.6			Biens durables	10
121.3	121.0	121.7	121.7	121.4	123.2	123.3	123.2			Biens semi-durables	11
119.1	119.4	119.4	119.1	119.3	119.8	119.0	119.6			Biens non durables	12
130.0	130.0	130.7	131.0	130.4	131.1	131.5	132.7			Services	13
124.6	124.4	125.1	125.7	125.0	126.4	126.4	127.3			Ensemble sans les aliments	14
124.2	124.1	124.6	125.2	124.5	125.9	125.8	126.4			Ensemble sans l'énergie	15
125.4	125.3	126.0	126.7	125.9	127.5	127.3	128.0			Ensemble sans les aliments ni l'énergie	16
Taux effectif de taxe (%)											
22.3	22.5	22.6	22.7	22.5	21.5	21.1	21.0			Ensemble	17
19.0	19.1	19.0	19.1	19.1	19.0	18.8	18.6			Biens durables	18
20.0	20.5	19.9	19.6	20.0	19.6	19.4	19.3			Biens semi-durables	19
31.0	31.1	31.2	31.2	31.1	26.6	25.4	25.3			Biens non durables	20
18.8	19.1	19.4	19.7	19.3	19.7	19.7	19.6			Services	21
25.5	25.9	25.8	26.0	25.8	24.4	23.9	23.8			Ensemble sans les aliments	22
22.8	23.1	23.1	23.3	23.1	22.0	21.5	21.4			Ensemble sans l'énergie	23
28.1	26.5	26.4	26.6	26.4	25.0	24.4	24.3			Ensemble sans les aliments ni l'énergie	24

Voir note(s) à la fin des tableaux statistiques.

TABLE 37. Consumer Price Index, Net Price Index Including Subsidies and Effective Tax Rate¹Not seasonally adjusted
1986 = 100.0

No.	CANSIM matrix No 007432	1987					1988				
		I	II	III	IV	Year Année	I	II	III	IV	Year Année
Consumer Price Index											
1	All items	102.6	104.0	105.2	105.9	104.4	106.8	108.1	109.3	110.2	108.6
2	Durable goods	102.5	102.2	102.8	105.0	103.1	105.4	106.1	107.0	109.5	107.0
3	Semi-durable goods	102.3	103.6	104.3	105.6	104.0	107.1	109.2	109.7	110.8	109.2
4	Non-durable goods	102.5	104.6	105.4	105.4	104.5	106.2	107.6	108.8	108.1	107.7
5	Services	102.6	104.0	105.8	106.6	104.8	107.5	108.9	110.2	111.8	109.6
6	All items excluding food	102.2	103.8	105.2	106.1	104.3	107.0	108.5	109.5	110.7	108.9
7	All items excluding energy	102.9	104.1	105.3	106.0	104.8	107.0	108.5	109.8	110.9	109.1
8	All items excluding food and energy	102.6	104.0	105.3	106.4	104.6	107.4	108.9	110.2	111.7	109.6
Net Price Index											
9	All items	102.2	103.6	104.6	105.1	103.9	106.1	107.5	108.6	109.4	107.9
10	Durable goods	102.4	102.3	102.7	105.1	103.1	105.4	106.2	106.8	109.4	107.0
11	Semi-durable goods	102.3	103.6	104.3	105.6	104.0	107.3	109.2	109.7	110.8	109.3
12	Non-durable goods	102.0	103.7	104.2	103.8	103.4	104.6	105.8	106.8	106.1	105.8
13	Services	102.2	103.5	105.3	105.6	104.2	106.9	108.5	109.8	111.2	109.1
14	All items excluding food	101.9	103.3	104.5	105.2	103.7	106.2	107.7	108.6	109.8	108.1
15	All items excluding energy	102.6	103.7	104.7	105.1	104.0	106.3	107.8	109.1	110.1	108.3
16	All items excluding food and energy	102.3	103.5	104.7	105.5	104.0	106.6	108.1	109.3	110.7	108.7
Effective Tax Rate (%)											
17	All items	19.5	19.7	19.8	20.1	19.8	19.9	19.9	20.0	20.1	20.0
18	Durable goods	19.7	19.4	19.6	19.4	19.5	19.5	19.5	19.8	19.6	19.6
19	Semi-durable goods	12.6	12.6	12.7	12.6	12.6	12.4	12.6	12.7	12.6	12.6
20	Non-durable goods	23.7	24.1	24.5	24.9	24.3	25.0	25.2	25.3	25.5	25.3
21	Services	18.5	18.6	18.6	19.1	18.7	18.7	18.5	18.5	18.7	18.6
22	All items excluding food	21.7	21.9	22.0	22.4	22.0	22.2	22.2	22.3	22.4	22.3
23	All items excluding energy	20.0	20.1	20.3	20.6	20.3	20.4	20.4	20.5	20.5	20.5
24	All items excluding food and energy	22.4	22.6	22.7	23.0	22.7	22.9	22.9	23.0	23.1	23.0
1991											
Consumer Price Index											
1	All items	125.2	126.1	126.8	126.6	126.2	127.2	127.8	128.4	128.9	128.1
2	Durable goods	113.1	111.9	111.8	112.9	112.4	113.2	113.9	113.2	114.7	113.8
3	Semi-durable goods	127.1	128.7	129.4	128.0	128.3	129.3	129.4	129.2	128.6	129.1
4	Non-durable goods	125.7	127.8	128.6	126.1	127.1	126.9	127.8	128.7	128.5	128.0
5	Services	128.8	129.6	130.6	131.7	130.2	132.0	132.6	133.6	134.4	133.2
6	All items excluding food	126.1	126.9	127.9	128.3	127.3	128.8	129.3	130.0	130.7	129.7
7	All items excluding energy	125.2	126.5	127.1	127.1	126.5	127.6	128.3	128.7	129.3	128.5
8	All items excluding food and energy	126.2	127.5	128.4	129.0	127.8	129.6	130.1	130.6	131.4	130.4
Net Price Index											
9	All items	121.1	121.4	121.8	121.5	121.5	121.8	122.3	122.8	123.3	122.6
10	Durable goods	113.2	112.1	111.9	113.0	112.6	113.1	113.8	113.1	114.5	113.6
11	Semi-durable goods	118.8	120.2	121.1	119.9	120.0	120.1	120.1	120.5	120.3	120.3
12	Non-durable goods	119.0	119.3	119.0	115.7	118.3	116.1	116.9	117.9	117.6	117.1
13	Services	125.0	125.7	126.7	127.5	126.2	127.7	128.1	129.0	129.0	128.5
14	All items excluding food	121.2	121.3	122.0	122.0	121.6	122.2	122.6	123.3	123.5	122.9
15	All items excluding energy	120.8	121.6	121.9	121.4	121.4	121.7	122.2	122.7	122.8	122.4
16	All items excluding food and energy	121.5	122.1	122.6	122.8	122.3	123.0	123.4	123.9	124.2	123.6
Effective Tax Rate (%)											
17	All items	23.4	23.9	24.1	24.4	24.0	24.7	24.8	24.8	25.1	24.9
18	Durable goods	19.4	19.3	19.4	19.5	19.4	19.6	19.6	19.6	19.7	19.6
19	Semi-durable goods	20.4	20.4	20.2	20.1	20.3	21.1	21.3	20.6	20.2	20.8
20	Non-durable goods	29.9	31.7	32.6	33.9	32.0	34.2	34.2	34.1	34.2	34.2
21	Services	21.5	21.5	21.4	21.6	21.5	21.7	21.8	22.0	22.7	22.1
22	All items excluding food	26.1	26.8	27.0	27.3	26.8	27.7	27.8	27.7	28.2	27.9
23	All items excluding energy	23.8	24.3	24.5	24.9	24.4	25.2	25.3	25.3	25.7	25.4
24	All items excluding food and energy	26.8	27.3	27.5	27.9	27.3	28.3	28.4	28.3	28.8	28.5

See footnote(s) at end of statistical tables.

TABLEAU 37. Indice de prix à la consommation, indice de prix net incluant les subventions et taux effectif de taxe¹

Non désaisonnalisés

1989					1990					Numéro de matrice CANSIM 007432	N°
I	II	III	IV	Year Année	I	II	III	IV	Year Année		
Indice de prix à la consommation											
111.6	113.5	115.1	115.9	114.0	117.6	118.7	120.0	121.6	119.5	Ensemble	1
110.6	111.4	112.0	113.1	111.8	113.4	112.0	111.9	112.8	112.5	Biens durables	2
112.8	113.7	114.8	115.1	114.1	116.1	117.0	118.1	118.1	117.3	Biens semi-durables	3
109.6	112.6	114.4	114.3	112.7	117.3	119.0	120.2	122.6	119.6	Biens non durables	4
113.2	115.0	117.0	118.4	115.9	119.8	121.5	123.3	125.1	122.4	Services	5
112.0	114.0	115.8	116.9	114.7	118.2	119.5	120.8	122.8	120.3	Ensemble sans les aliments	6
112.4	114.1	115.7	116.6	114.7	118.1	119.0	120.3	121.4	119.7	Ensemble sans l'énergie	7
113.1	114.9	116.6	117.8	115.6	118.9	120.0	121.3	122.7	120.7	Ensemble sans les aliments ni l'énergie	8
Indice de prix net											
110.7	112.3	113.6	114.3	112.7	115.6	116.4	117.8	119.3	117.3	Ensemble	9
110.3	111.0	110.9	111.9	111.0	112.2	110.5	110.5	111.4	111.2	Biens durables	10
112.8	113.6	114.5	114.7	113.9	115.3	116.1	117.4	117.6	116.6	Biens semi-durables	11
107.1	109.3	110.4	110.3	109.3	112.8	113.8	115.0	117.0	114.7	Biens non durables	12
112.5	114.5	116.3	117.1	115.1	118.2	119.9	121.9	123.3	120.8	Services	13
111.0	112.7	114.0	114.8	113.1	115.6	116.6	118.1	119.7	117.5	Ensemble sans les aliments	14
111.3	112.9	114.1	114.6	113.2	115.8	116.5	117.9	118.6	117.2	Ensemble sans l'énergie	15
112.0	113.8	114.9	115.7	114.1	116.3	117.1	118.6	119.5	117.9	Ensemble sans les aliments ni l'énergie	16
Taux effectif de taxe (%)											
20.2	20.5	20.8	21.1	20.7	21.5	21.7	21.5	21.4	21.5	Ensemble	17
19.8	20.1	20.7	20.8	20.4	20.9	21.1	21.1	20.0	20.8	Biens durables	18
12.7	12.7	12.9	13.0	12.8	13.4	13.4	13.3	13.0	13.3	Biens semi-durables	19
26.0	26.8	27.5	27.6	27.0	28.1	28.8	28.7	28.3	28.5	Biens non durables	20
18.7	18.6	18.7	19.3	18.8	19.5	19.5	19.3	19.5	19.5	Services	21
22.5	22.8	23.2	23.6	23.0	24.1	24.3	24.1	23.9	24.1	Ensemble sans les aliments	22
20.7	20.9	21.3	21.7	21.2	22.0	22.2	22.0	21.9	22.0	Ensemble sans l'énergie	23
23.2	23.5	23.9	24.3	23.7	24.8	25.0	24.8	24.6	24.8	Ensemble sans les aliments ni l'énergie	24
1993											
1994											
Indice de prix à la consommation											
129.8	130.1	130.6	131.2	130.4	130.8	130.1	130.8			Ensemble	1
115.9	115.5	115.8	118.4	116.4	120.1	120.0	120.4			Biens durables	2
130.3	130.6	130.6	130.2	130.4	131.9	131.8	131.6			Biens semi-durables	3
129.7	130.1	130.2	130.0	130.0	126.1	124.0	124.5			Biens non durables	4
134.9	135.3	136.3	137.0	135.9	137.1	137.5	138.6			Services	5
131.5	131.7	132.3	133.1	132.2	132.3	131.7	132.4			Ensemble sans les aliments	6
130.2	130.5	131.1	131.8	130.9	131.2	130.6	131.1			Ensemble sans l'énergie	7
132.2	132.4	133.2	134.1	133.0	133.2	132.4	133.0			Ensemble sans les aliments ni l'énergie	8
Indice de prix net											
124.2	124.1	124.6	125.2	124.5	125.9	125.9	126.7			Ensemble	9
115.7	115.2	115.6	118.2	116.2	119.9	120.0	120.5			Biens durables	10
121.1	120.8	121.4	121.4	121.2	123.0	123.1	123.0			Biens semi-durables	11
119.0	119.3	119.3	119.1	119.2	119.8	119.1	119.8			Biens non durables	12
129.8	129.6	130.3	130.7	130.1	130.9	131.2	132.4			Services	13
124.2	124.0	124.7	125.3	124.6	126.2	126.2	127.0			Ensemble sans les aliments	14
123.7	123.7	124.2	124.6	124.1	125.6	125.5	126.1			Ensemble sans l'énergie	15
125.0	124.8	125.5	126.2	125.4	127.1	126.9	127.6			Ensemble sans les aliments ni l'énergie	16
Taux affectif de taxe (%)											
25.1	25.4	25.4	25.5	25.4	24.2	23.8	23.7			Ensemble	17
19.7	19.8	19.8	19.8	19.8	19.7	19.5	19.4			Biens durables	18
21.0	21.6	20.9	20.6	21.0	20.6	20.4	20.3			Biens semi-durables	19
34.0	34.1	34.1	34.2	34.1	29.4	28.1	27.9			Biens non durables	20
22.6	22.9	23.1	23.4	23.0	23.4	23.4	23.3			Services	21
28.2	28.5	28.5	28.6	28.5	27.0	26.5	26.4			Ensemble sans les aliments	22
25.7	26.0	26.0	26.1	26.0	24.8	24.3	24.2			Ensemble sans l'énergie	23
26.8	29.2	29.1	29.3	29.1	27.6	27.1	26.9			Ensemble sans les aliments ni l'énergie	24

Voir note(s) à la fin des tableaux statistiques.

Footnotes

Table 1

1. Includes military pay and allowances. For detail, see Table 6.
2. Excludes profits of government business enterprises.
3. Includes profits (net of losses) of government business enterprises and other government investment income.
4. Includes value of physical change in farm inventories and accrued earnings of farm operators arising out of the operations of the Canadian Wheat Board. Includes also an arbitrary smoothing of crop production and standard seasonal adjustments for withdrawals of grain from farm stock and for the change in farm-held livestock and other inventories. Because of the arbitrary element, too precise an interpretation should not be given the seasonally adjusted figures of value of physical change on farm inventories and therefore the accrued net income of farm operators.
5. Includes net income of independent professional practitioners and imputed net rent on owner-occupied dwellings.
6. See footnote 4, Table 2.

Table 2

1. Includes defence expenditures. For amounts, see line 10, Table 10. Prior to 1991, includes Federal Sales Tax which is buried implicitly in the market price of goods and services. Starting in the first quarter 1991, excludes Goods and Services Tax reimbursed to federal departments.
2. Includes outlays on new durable assets such as buildings and highway construction by government, other than government business enterprises. Excludes defence construction and equipment which are defined as current expenditure.
3. Comprises capital expenditures by private and government business enterprises, private non-commercial institutions and outlays on new residential construction by individuals. Capital expenditure is defined to include all transfer costs on the sales and purchases of existing fixed assets.

Notes

Tableau 1

1. Y compris solde et indemnités militaires. Détails au tableau 6.
2. Sans les bénéfices des entreprises publiques.
3. Y compris les bénéfices (pertes déduites) des entreprises publiques ainsi que les autres revenus de placements des administrations.
4. Y compris la valeur de la variation matérielle des stocks agricoles et les revenus comptables des exploitants agricoles résultant des activités de la Commission canadienne du blé. Comprend aussi un lissage arbitraire de la production culturale et des ajustements saisonniers normalisés visant les prélèvements de céréales sur les stocks agricoles et la variation des cheptels et des autres stocks détenus dans les fermes. En raison de cet élément arbitraire, on ne devrait pas donner une interprétation trop rigoureuse aux chiffres désaisonnalisés de la valeur de la variation des stocks agricoles et du revenu comptable net des exploitants agricoles.
5. Y compris le revenu net des personnes exerçant une profession pour propre compte et les loyers nets imputés des logements occupés par leur propriétaire.
6. Voir note 4, tableau 2.

Tableau 2

1. Comprend les dépenses militaires présentées à la ligne 10, tableau 10. Avant 1991, comprend la taxe fédérale de vente qui est enfouie implicitement dans le prix du marché des biens et services. À partir du premier trimestre 1991, exclut la taxe sur les produits et services remboursée aux ministères fédéraux.
2. Y compris les dépenses en biens durables neufs (comme les immeubles et les routes) des administrations publiques autres que les entreprises publiques. Ne comprend pas la construction à des fins de défense et le matériel militaire, traités comme dépenses courantes.
3. Comprend les dépenses d'investissement des entreprises privées, des entreprises publiques et des institutions non commerciales privées, ainsi que les dépenses de construction résidentielle neuve des particuliers. Les dépenses d'investissement comprennent tous les frais de mutation relatifs à la vente et à l'achat d'immobilisations existantes.

Footnotes – Continued

Table 2 – Concluded

4. The book value of inventories is deflated to remove the effect of price changes. The derived “physical” change is then valued at average prices of the current period to obtain the value of physical change. The difference between this value of physical change and the change in book value is called the inventory valuation adjustment (see line 6, Table 1).
5. See footnote 4, Table 1.

Table 3

1. See footnote 2, Table 2.
2. See footnote 3, Table 2.

Table 4

1. See also Table 20.
2. Gross National Product at 1986 prices can be calculated from 1986 on by deflating net investment income from non-residents with the overall Gross Domestic Product implicit price index and adding the result to Gross Domestic Product at 1986 prices.

Table 5

1. Originally, this item was the adjustment made to express earnings of farm operators arising out of the operations of the Canadian Wheat Board on an accrual basis. As of 1987, it also covers the similar adjustment made to express agricultural subsidies on an accrual basis. See also footnote 1, Table 6.
2. A positive figure indicates a source of savings made available to the economy by non-residents. Excludes reinvested earnings of direct investment enterprises.
3. For a breakdown between government and business, see Table 16.

Table 6

1. This item differs from line 4, Table 1, by excluding the “adjustment on farm income”. See footnote 1, Table 5.

Notes – suite

Tableau 2 – fin

4. La valeur comptable des stocks est dégonflée de façon à supprimer l'effet des variations de prix. La variation “matérielle” ainsi obtenue est ensuite évaluée aux prix moyens de la période courante, ce qui permet d'obtenir la valeur de la variation matérielle. La différence entre cette valeur de la variation matérielle et la variation de la valeur comptable est appelée ajustement de la valeur des stocks (voir ligne 6, tableau 1).
5. Voir note 4, tableau 1.

Tableau 3

1. Voir note 2, tableau 2.
2. Voir note 3, tableau 2.

Tableau 4

1. Voir également le tableau 20.
2. Le produit national brut aux prix de 1986 peut être calculé, de 1986 à aujourd'hui, en dégonflant les revenus nets de placements des non-résidents avec l'indice implicite de prix du produit intérieur brut et en ajoutant ce résultat au produit intérieur brut aux prix de 1986.

Tableau 5

1. À l'origine, cette rubrique était l'ajustement apporté pour exprimer les revenus des exploitants agricoles résultant des activités de la Commission canadienne du blé sur une base d'exercice. À partir de 1987, elle vise aussi l'ajustement similaire apporté pour exprimer les subventions agricoles sur une base d'exercice. Voir aussi note 1, tableau 6.
2. Un chiffre positif indique une source d'épargne mise à la disposition de l'économie par les non-résidents. Exclut les bénéfices réinvestis des entreprises d'investissement direct.
3. Pour une ventilation entre le secteur des administrations publiques et celui des entreprises, voir le tableau 16.

Tableau 6

1. Cette rubrique diffère de la ligne 4, tableau 1, en ce qu'elle exclut “l'ajustement relatif au revenu agricole”. Voir note 1, tableau 5.

Footnotes – Continued

Table 6 – Concluded

2. Includes all interest on the public debt paid by government to persons.
3. Charitable and other contributions and bad debt write-offs.
4. This item is the “transfer” portion of interest on consumer debt.

Table 9

1. Following accepted international practice, the two aggregates “interest on the public debt” and “government investment income” are measured on a *gross* basis in the Income and Expenditure Accounts. This means that if a particular government body (federal, provincial, local or hospital) borrowed money by issuing a bond and deposited all the funds in an interest-bearing account, both aggregates would be higher in subsequent periods. Another relevant example is that of government business enterprises, some of which borrow directly on capital markets while others borrow indirectly, through their parent governments. *Ceteris paribus*, governments with enterprises in the latter category will tend to have higher “interest on the public debt” as well as higher “government investment income”. Given the treatment of these two aggregates on a *gross* basis, intergovernmental comparisons should be carried out on the basis of *net* interest charges, calculated as “interest on the public debt” minus “government investment income”.
2. Includes capital consumption allowances as shown in line 16.
3. Includes net purchase of existing non-financial assets.

Table 10

1. See footnote 3, Table 9.
2. Includes capital consumption allowances as shown in line 20. Prior to 1991, also includes Federal Sales Tax which is buried implicitly in the market price of goods and services. Starting in the first quarter 1991, excludes Goods and Services Tax reimbursed to federal departments.
3. See footnote 3, Table 9.

Notes – suite

Tableau 6 – fin

2. Y compris tous les intérêts sur la dette publique payés par les administrations publiques aux particuliers.
3. Dons de charité, autres contributions et amortissement des mauvaises créances.
4. Il s'agit de la partie “transferts” des intérêts sur la dette de consommation.

Tableau 9

1. Selon la pratique internationale en vigueur, les deux agrégats “service de la dette publique” et “revenus de placements des administrations” sont mesurés sur une base *brute* dans les comptes des revenus et dépenses. Cela signifie que si une administration quelconque (fédérale, provinciale, locale ou hôpital) emprunte de l'argent par émission d'obligation et dépose les fonds obtenus dans un compte versant des intérêts, les deux agrégats seraient plus élevés dans les périodes ultérieures. Un autre exemple pertinent est celui des entreprises publiques, dont certaines financent leur dette en empruntant directement sur le marché des capitaux alors que d'autres empruntent indirectement, par l'entremise de leur gouvernement. Toutes choses étant égales par ailleurs, les gouvernements propriétaires d'entreprises dans cette dernière catégorie auront tendance à afficher un “service de la dette publique” et des “revenus de placements” plus élevés. Étant donné le traitement de ces deux agrégats sur une base *brute*, les comparaisons entre administrations devraient être effectuées sur la base des frais *nets* d'intérêt, calculés comme le “service de la dette publique” moins les “revenus de placements des administrations”.
2. Comprennent les provisions pour consommation de capital figurant à la ligne 16.
3. Y compris l'achat net d'actifs existants non financiers.

Tableau 10

1. Voir note 3, tableau 9.
2. Comprennent les provisions pour consommation de capital figurant à la ligne 20. Avant 1991, comprend aussi la taxe fédérale de vente qui est enfouie implicitement dans le prix du marché des biens et services. À partir du premier trimestre 1991, exclut la taxe sur les produits et services remboursée aux ministères fédéraux.
3. Voir note 3, tableau 9.

Footnotes – Continued**Table 11**

1. See footnote 1, Table 9.
2. Includes capital consumption allowances as shown in line 19.
3. See footnote 3, Table 9.

Table 12

1. Up to the fourth quarter of 1986, the quarterly figures of real property taxes were obtained by dividing annual totals by four. Because in recent years changes in real property tax rates have been generally upward, this treatment gave rise to a fictitious seasonality between the fourth and first quarters in the seasonally adjusted series. Beginning with the first quarter of 1987, the figures are obtained using a new constrained quadratic minimization approach. The variation from one year to the next is now smoothed over a number of quarters instead of being concentrated entirely in the first quarter.
2. See footnote 1, Table 9.
3. Includes capital consumption allowances as shown in line 19.
4. See footnote 3, Table 9.

Table 13

1. See footnote 1, Table 9.
2. Includes capital consumption allowances as shown in line 10.
3. See footnote 3, Table 9.

Table 14

1. See footnote 3, Table 9.

Table 15

1. Includes undistributed earnings accruing to non-residents

Notes – suite**Tableau 11**

1. Voir note 1, tableau 9.
2. Comprennent les provisions pour consommation de capital figurant à la ligne 19.
3. Voir note 3, tableau 9.

Tableau 12

1. Jusqu'au quatrième trimestre de 1986, les estimations trimestrielles des impôts fonciers étaient obtenues en divisant les chiffres annuels par quatre. Comme les changements des taux ont en général relevé le niveau des impôts fonciers au cours des dernières années, il en résultait une saisonnalité fictive entre les quatrième et premier trimestres dans les séries désaisonnalisées. À partir de 1987, les données sont obtenues à l'aide d'une nouvelle méthode de minimisation quadratique sous contrainte. La variation d'une année à l'autre est maintenant lissée sur un certain nombre de trimestres au lieu d'être concentrée entièrement au premier trimestre.
2. Voir note 1, tableau 9.
3. Comprennent les provisions pour consommation de capital figurant à la ligne 19.
4. Voir note 3, tableau 9.

Tableau 13

1. Voir note 1, tableau 9.
2. Comprennent les provisions pour consommation de capital figurant à la ligne 10.
3. Voir note 3, tableau 9.

Tableau 14

1. Voir note 3, tableau 9.

Tableau 15

1. Y compris les bénéfices non répartis allant aux non-résidents.

Footnotes – Continued**Table 16**

1. See footnote 2, Table 2.
2. Due to methodological changes, for the years 1981 to 1984 this series includes special balancing adjustments. For details on the methodological changes, see the article in the third quarter 1989 edition of this publication.
3. See footnote 3, Table 2.

Table 17

1. See footnote 2, Table 2.
2. See footnote 2, Table 16.
3. See footnote 3, Table 2.

Table 18

1. Up to the fourth quarter of 1983, the value of change in non-farm business inventories is seasonally adjusted at the aggregate level. For the period beginning with the first quarter of 1984, the aggregate value of change is the sum of the seasonally adjusted components.
2. Includes an arbitrary smoothing of crop production and standard seasonal adjustments for withdrawals of grain from farm stock and for the change in farm-held livestock and other inventories. Because of the arbitrary element, too precise an interpretation should not be given to the seasonally adjusted figures.

Table 19

1. See footnote 1, Table 18.
2. See footnote 2, Table 18.

Table 20

1. Includes withholding taxes, pension receipts and personal remittances from abroad.
2. Includes withholding taxes paid to foreign governments, personal remittances, government official contributions and government pension payments.

Notes – suite**Tableau 16**

1. Voir note 2, tableau 2.
2. Pour la période 1981-1984, cette série comprend des ajustements spéciaux en raison de changements méthodologiques. Pour plus de renseignements sur les changements méthodologiques, voir l'article qui a paru dans l'édition du troisième trimestre de 1989 de cette publication.
3. Voir note 3, tableau 2.

Tableau 17

1. Voir note 2, tableau 2.
2. Voir note 2, tableau 16.
3. Voir note 3, tableau 2.

Tableau 18

1. Jusqu'au quatrième trimestre de 1983, la valeur de la variation matérielle des stocks des entreprises non agricoles est désaisonnalisée au niveau global; à partir de 1984, elle est la résultante de la somme des composantes désaisonnalisées individuellement.
2. Comprend un lissage arbitraire de la production culturale et des ajustements saisonniers normalisés visant les prélèvements de céréales sur les stocks agricoles et la variation des cheptels et des autres stocks détenus dans les fermes. En raison de cet élément arbitraire, on ne devrait pas donner une interprétation trop rigoureuse aux chiffres désaisonnalisés.

Tableau 19

1. Voir note 1, tableau 18.
2. Voir note 2, tableau 18.

Tableau 20

1. Comprennent les retenues fiscales, les pensions reçues et les versements des particuliers reçus de l'étranger.
2. Comprennent les retenues fiscales versées aux gouvernements étrangers, les versements des particuliers, les contributions officielles des administrations publiques et les pensions versées par celles-ci.

Footnotes – Continued

Table 20 – Concluded

- As of the first quarter of 1994, estimates of reinvested earnings of direct investment enterprises are incorporated in the Canadian Balance of International Payments for the first time, going back to the first quarter of 1983. These new estimates are shown in Appendix Table 1 for the period from 1983 to 1986.
- In the first quarter of 1991, the estimates of net inheritances and migrants' funds were revised going back to the first quarter of 1980 in the Balance of Payments. At the time, these revised estimates were incorporated in the Income and Expenditure Accounts back to 1987 only. Those for the period from the 1983 to 1986 were incorporated with the release of the first quarter of 1994 and are shown in Appendix Table 1.

Table 21

- The implicit price indexes, derived by dividing the value figures in current dollars by the constant dollar figures, are currently weighted price indexes. They reflect not only pure price changes, but also changing expenditure patterns within and between major groups. Quarter-to-quarter comparisons based on the seasonally adjusted data are less subject to the problem of shifting weights than are similar comparisons based on data unadjusted for seasonality and therefore may be used as indicators of price change.

Table 22

- Fixed-weighted or base-weighted indexes use the pattern of expenditure in the base periods (1971 weights for the period 1971-1980, 1981 weights for the period 1981-1985 and 1986 weights from 1986 on) to aggregate the detailed price indexes in each period. The indexes therefore represent price change among periods using a constant set of weights: the price movement of the fixed-weighted indexes is not affected by compositional changes in expenditures among components and periods as can be the case with the implicit indexes. The weights used are as follows:

Notes – suite

Tableau 20 – Fin

- À compter du premier trimestre de 1994, des estimations des bénéfiques réinvestis par les entreprises d'investissement direct remontant jusqu'à 1983 ont été introduites dans la Balance canadienne des paiements internationaux pour la première fois. Ces nouvelles estimations sont présentées au tableau 1 en appendice pour la période de 1983 à 1986.
- Au premier trimestre de 1991, les estimations de la valeur nette des successions et des capitaux des migrants dans la Balance des paiements ont été révisées jusqu'au premier trimestre de 1980. À l'époque, ces estimations révisées ont été introduites dans les comptes des revenus et dépenses à compter de 1987 seulement. Celles visant la période de 1983 à 1986 ont été incorporées lors de la diffusion des chiffres pour le premier trimestre de 1994 et sont montrées au tableau 1 en appendice.

Tableau 21

- Les indices implicites de prix, qui s'obtiennent en divisant les valeurs en dollars courants par les valeurs en dollars constants, sont des indices de prix à pondération courante. Ils rendent compte non seulement des variations de prix, mais aussi de l'évolution des régimes de dépenses dans les principaux groupes et entre ces derniers. Les changements trimestriels des indices implicites fondés sur des données désaisonnalisées sont moins touchés par les variations de poids que ne le sont ceux basés sur des données non désaisonnalisées et peuvent donc être utilisés pour évaluer les variations de prix.

Tableau 22

- Les indices à pondération fixe ou à pondération d'année de base utilisent pour chacune des périodes la composition des dépenses de la période de référence (poids de 1971 pour la période 1971-1980, poids de 1981 pour la période 1981-1985 et poids de 1986 depuis 1986) pour l'agrégation des indices de prix individuels. Les indices mesurent la variation de prix entre des périodes où la pondération est maintenue constante; les variations de prix des indices à pondération fixe ne sont pas affectées par les changements dans la composition des dépenses entre les périodes et les composantes comme dans le cas des indices implicites. Les poids suivants ont été utilisés:

Footnotes – Continued

Notes – suite

Table 22 – concluded

Tableau 22 – fin

	1971	1981	1986	
Personal expenditure	58.6	55.3	59.0	Dépenses personnelles
Durable goods	8.2	7.9	8.8	Biens durables
Semi-durable goods	7.7	6.2	6.1	Biens semi-durables
Non-durable goods	18.4	16.8	16.6	Biens non durables
Services	24.3	24.4	27.5	Services
Government current expenditure on goods and services	19.5	19.4	19.9	Dépenses publiques courantes en biens et services
Government investment in fixed capital	4.0	2.6	2.5	Investissement des administrations en capital fixe
Non-residential construction	3.5	2.2	2.0	Construction non résidentielle
Machinery and equipment	0.5	0.4	0.5	Machines et matériel
Business investment in fixed capital	17.7	21.6	17.7	Investissement des entreprises en capital fixe
Residential construction	4.8	5.8	6.1	Construction résidentielle
Non-residential construction	6.3	7.7	5.1	Construction non résidentielle
Machinery and equipment	6.6	8.1	6.5	Machines et matériel
Exports of goods and services	23.5	27.3	27.4	Exportations de biens et services
Imports of goods and services	-23.3	-26.2	-26.5	Importations de biens et services
GDP, excluding the value of physical change in inventories	100.0	100.0	100.0	PIB, sans la valeur de la variation matérielle des stocks
Final domestic demand	99.8	98.9	99.2	Demande intérieure finale

Table 23

1. Chain indexes measure price change between two consecutive periods, using as weights the composition of expenditure in the first of the two periods. In this table, quarterly indexes are calculated with quarterly weights, and linked quarterly, while annual indexes are calculated with annual weights and are linked annually. Chain indexes contrast with the fixed-weighted indexes in Table 22, using weights of the base period, currently 1986, and the implicit indexes in Table 21, which use weights of the current period. Percentage changes in the chain indexes reflect price change unaffected by compositional changes between the consecutive periods, that is, between years for the annual series or from quarter to quarter for the quarterly series.

Tableau 23

1. Les indices en chaîne mesurent la variation de prix entre deux périodes successives, utilisant comme pondération la composition des dépenses de la première des deux périodes. Dans ce tableau, les indices trimestriels sont calculés à partir d'une pondération trimestrielle et raccordés trimestriellement alors que les indices annuels sont calculés à partir d'une pondération annuelle et raccordés annuellement. Les indices en chaîne se distinguent des indices à pondération fixe du tableau 22, dont la pondération est celle de la période de base (présentement 1986) et des indices implicites du tableau 21, à pondération courante. Les variations en pourcentage des indices en chaîne traduisent les variations de prix sans l'effet des changements dans la composition des dépenses entre périodes successives, d'une année ou d'un trimestre à l'autre, selon qu'il s'agit de séries annuelles ou trimestrielles.

Table 24

1. Chain volume indexes measure "inflation-adjusted" expenditure change between any two consecutive periods, evaluated using constant prices from the first of the two periods. Measures so calculated, for pairs of adjacent quarters, are linked together in a chain to form a single index, which is scaled arbitrarily to equal 100 in 1986. The chief advantage of these indexes, compared to "GDP at 1986

Tableau 24

1. Les indices de volume en chaîne mesurent les variations des dépenses corrigées de l'inflation entre deux périodes consécutives et évaluées au moyen des prix constants de la première des deux périodes. Les mesures ainsi calculées, pour des paires de trimestres adjacents, sont raccordées en une chaîne pour former un indice qui est posé arbitrairement comme égal à 100 en 1986. Le principal avantage de ces indices comparativement au "PIB

Footnotes – Continued

Table 24 – concluded

prices", is that expenditure categories are deflated using constant prices from a more recent base period. In times when relative prices are changing rapidly, these measures can provide a better indicator of quarter-to-quarter changes in the volume of economic activity. However, quarterly chain indexes may be less appropriate for longer-term, multi-period comparisons.

Table 25

1. This is equal to indirect taxes less subsidies as recorded in Table 1, line 8.

Table 27

1. The effective tax rate for a particular component of GDP at Factor Cost is defined as the amount of indirect taxes less subsidies allocated to that component expressed as a percentage of that component before tax.

Table 28

1. Indirect taxes less subsidies at 1986 prices are calculated by applying the effective tax rates from 1986, at a detailed commodity level, to corresponding components of GDP at Factor Cost in 1986 prices.

Table 32

1. The employment and hours data are from the Labour Force Survey and cover paid employees plus working proprietors with paid help and exclude employees on unpaid absence. In order to measure jobs rather than persons with jobs, multiple job holders are counted twice. Average compensation and GDP per hour are scaled based on 52.1786 weeks in an average year.

Table 33

1. The definition of sectors in this table differs slightly from those in the input-output accounts, primarily in regard to the treatment of own-account construction by governments.

Notes – suite

Tableau 24 – fin

aux prix de 1986" est que les différentes catégories de dépense sont déflatées avec des prix constants d'une période de base plus récente. Lorsque les prix relatifs fluctuent rapidement, ces mesures peuvent donner une meilleure indication des variations d'un trimestre à l'autre du volume de l'activité économique. Par contre, les indices en chaîne trimestriels peuvent moins bien convenir aux comparaisons à plus long terme sur plusieurs périodes.

Tableau 25

1. Égal aux impôts indirects moins subventions tels que rapportés à la ligne 8 du Tableau 1.

Tableau 27

1. Le taux effectif de taxe pour une composante particulière du PIB au coût des facteurs est défini comme le montant des impôts indirects moins subventions alloué à cette composante exprimé en pourcentage de cette composante avant taxe.

Tableau 28

1. Les impôts indirects moins subventions aux prix de 1986 sont calculés en appliquant les taux effectifs de taxe à partir de 1986, à un niveau de détail par produit, aux composantes correspondantes du PIB au coût des facteurs aux prix de 1986.

Tableau 32

1. Les données sur l'emploi et les heures proviennent de l'Enquête sur la population active et comprennent les travailleurs rémunérés plus les propriétaires actifs avec main-d'oeuvre rémunérée et excluent les employés en congé non payé. Afin de mesurer les emplois plutôt que les détenteurs d'emploi, les travailleurs occupant plus d'un emploi sont comptés deux fois. La rémunération moyenne et le PIB par heure sont calculés sur la base de 52.1786 semaines dans une année moyenne.

Tableau 33

1. La définition des secteurs dans ce tableau est quelque peu différente de celle adoptée dans les comptes d'entrées-sorties, surtout en ce qui touche la construction exécutée pour compte propre par les administrations.

Footnotes – Concluded**Table 34**

1. See footnote 1, Table 33.

Table 35

1. See footnote 1, Table 33.

Table 36

1. The net price indexes in this table indicate changes in the cost of the consumer price index "basket of goods and services" after excluding the portion of the price paid which goes to governments, whether directly or indirectly, via the means of indirect taxes net of subsidies. Lines 1 to 8 originate in **Consumer Prices and Price Indexes**, Catalogue No. 62-010, quarterly. The derivation of the statistics in the other lines is explained in "The Allocation of Indirect Taxes and Subsidies to Components of Final Expenditure," Catalogue No. 13-001, third quarter 1990.

Table 37

1. The net price indexes in this table are similar to those in Table 36, but exclude only the portion of the price which is accounted for by indirect taxes. Subsidies are *not netted out* in this case. See also footnote 1, Table 36.

Notes – fin**Tableau 34**

1. Voir note 1, tableau 33.

Tableau 35

1. Voir note 1, tableau 33.

Tableau 36

1. Les indices de prix nets dans ce tableau indiquent les variations dans le coût du panier de biens et services de l'indice des prix à la consommation après exclusion de la portion du prix qui retourne aux administrations, directement ou indirectement, par l'entremise des impôts indirects nets des subventions. Les lignes 1 à 8 proviennent de **Prix à la consommation et indices des prix**, n° 62-010 au catalogue, trimestriel. La façon de calculer les chiffres aux autres lignes est expliquée dans "La répartition des impôts indirects et subventions aux composantes de la dépense finale", n° 13-001 au catalogue, troisième trimestre 1990.

Tableau 37

1. Les indices de prix nets dans ce tableau sont semblables à ceux du tableau 36, mais excluent seulement la portion du prix que représentent les impôts indirects. Les subventions *ne sont pas déduites* dans ce cas-ci. Voir aussi note 1, tableau 36.



ORDER FORM

National Accounts and Environment Division

MAIL TO:
 Marketing Division
 Publication Sales
 Statistics Canada
 Ottawa, Ontario, K1A 0T6

(Please print)

Company _____

Department _____

Attention _____

Address _____

City _____ Province _____

Postal Code _____ Tel. _____ Fax _____

FAX TO: (613) 951-1584

A Fax will be treated as an original order. Please do not send confirmation.

METHOD OF PAYMENT:

Purchase Order Number (please enclose) _____

Authorized signature _____

Payment enclosed \$ _____



Please charge my: MasterCard VISA



Card Number

Expiry Date

Signature _____

Catalogue Number	Title	Frequency Release Date	Annual Subscription or Book Price			Qty	Total \$
			Canada \$	United States US\$	Other Countries US\$		
NATIONAL ACCOUNTS							
13-001	National Income and Expenditure Accounts - Quarterly Estimates	Quarterly (4 issues)	140.00	168.00	196.00		
13-201	National Income and Expenditure Accounts - Annual Estimates	Annual 07/94	40.00	48.00	56.00		
13-213	Provincial Economic Accounts - Annual Estimates	Annual 03/94	50.00	60.00	70.00		
13-603E No.1	Guide to the Income and Expenditure Accounts	Occasional 11/90	35.00	42.00	49.00		
13-603E No.2	The Size of the Underground Economy in Canada	Occasional 06/94	38.00	46.00	54.00		
FINANCIAL AND WEALTH ACCOUNTS							
13-014	Financial Flow Accounts - Quarterly Estimates	Quarterly (4 issues)	140.00	168.00	196.00		
13-214	National Balance Sheet Accounts - Annual Estimates	Annual 02/94	40.00	48.00	56.00		
13-585E	A Guide to the Financial Flow and National Balance Sheet Accounts	Occasional 02/89	36.00	37.00	37.00		

Catalogue Number	Title	Frequency/ Release Date	Annual Subscription or Book Price			Qty	Total \$
			Canada \$	United States US\$	Other Countries US\$		
ENVIRONMENT							
11-509E	Human Activity and the Environment, 1994	Occasional 06/94	35.00	42.00	49.00		
11-526	Households and the Environment, 1991	Occasional 07/92	23.95	28.95	33.95		
11-527E	Databases for Environmental Analysis: Government of Canada	Occasional 12/92	55.00	66.00	77.00		
11-528E	Environmental Perspectives 1993: Studies and Statistics	Occasional 03/93	25.00	30.00	35.00		
11-529E	Databases for Environmental Analysis: Provincial and Territorial Governments	Occasional 08/94	75.00	90.00	105.00		
PACKAGES: PUBLICATIONS WITH DISKETTES							
10-294	National Income and Expenditure Accounts - Quarterly Estimates plus corresponding diskette with every issue of 13-001	Quarterly (4 issues)	240.00	288.00	336.00		
10-297	National Income and Expenditure Accounts - Annual Estimates plus corresponding diskette for 13-201	Annual 11/93	120.00	144.00	168.00		
10-299	Provincial Economic Accounts - Annual Estimates plus corresponding diskette for 13-213	Annual 03/94	130.00	156.00	182.00		
10-300	Financial Flow Accounts - Quarterly Estimates plus corresponding diskette with every issue of 13-014	Quarterly (4 issues)	380.00	456.00	532.00		
10-301	National Balance Sheet Accounts - Annual Estimates plus corresponding diskette for 13-214	Annual 02/94	100.00	120.00	140.00		
					SUBTOTAL		
Canadian customers add 7% Goods and Services Tax. GST No. R121491807					GST (7%)		
Please note that discounts are applied to the price of the publication and not to the total amount which might include special shipping and handling charges and the GST.					GRAND TOTAL		
Cheque or money order should be made payable to the <i>Receiver General for Canada-Publications</i> . Canadian clients pay in Canadian funds. Clients from the United States and other countries pay total amount in US funds drawn on a US bank.							
Order completed by:					Date:		
Subscriptions will begin with the next issue.							
For faster service		 1-800-267-6677 		VISA and MasterCard Accounts		PF 0355 01/95	

Numéro au catalogue	Titre	Fréquence de parution/ Date de parution	Abonnement annuel ou prix de la publication			Qté	Total \$
			Canada \$	États-Unis \$US	Autres pays \$US		
ENVIRONNEMENT							
11-509F	Activité humaine et l'environnement, 1994	Hors série 06/94	35,00	42,00	49,00		
11-526	Les ménages et l'environnement, 1991	Hors série 07/92	23,95	28,95	33,95		
11-527F	Bases de données pour l'analyse environnementale: gouvernement du Canada	Hors série 12/92	55,00	66,00	77,00		
11-528F	Perspectives sur l'environnement, 1993: Études et statistiques	Hors série 03/93	25,00	30,00	35,00		
11-529F	Bases de données pour l'analyse environnementale: gouvernements provinciaux et territoriaux	Hors série 08/94	75,00	90,00	105,00		
ENSEMBLE: PUBLICATIONS AVEC DISQUETTES							
10-294	Comptes nationaux des revenus et dépenses - Estimations trimestrielles plus disquette correspondante à chaque numéro de 13-001	Trimestriel (4 numéros)	240,00	288,00	336,00		
10-297	Comptes nationaux des revenus et dépenses - Estimations annuelles plus disquette correspondante de 13-201	Annuel 11/93	120,00	144,00	168,00		
10-299	Comptes économiques provinciaux - Estimations annuelles plus disquette correspondante de 13-213	Annuel 03/94	130,00	156,00	182,00		
10-300	Comptes des flux financiers - Estimations trimestrielles plus disquette correspondante à chaque numéro de 13-014	Trimestriel (4 numéros)	380,00	456,00	532,00		
10-301	Comptes du bilan national - Estimations annuelles plus disquette correspondante de 13-214	Annuel 02/94	100,00	120,00	140,00		
					TOTAL		
Les clients canadiens ajoutent la taxe de 7 % sur les produits et services. TPS N° R121491807					TPS (7%)		
Veuillez noter que les réductions s'appliquent au prix des publications et non au total général; ce dernier pouvant inclure des frais de port et de manutention particuliers et la TPS.					TOTAL GÉNÉRAL		
Le chèque ou mandat-poste doit être établi à l'ordre du <i>Receveur général du Canada - Publications</i> . Les clients canadiens paient en dollars canadiens; les clients à l'étranger paient le montant total en dollars US tirés sur une banque américaine.							
Commande remplie par:					Date:		
Tout abonnement débute avec le prochain numéro à paraître.							
Pour un service plus rapide, composez			 1-800-267-6677 		Comptes VISA et MasterCard		PF 03551 01/95

*Don't let the changing world
take you by surprise!*

*Ne soyez pas dépassé
par les événements!*



An aging population. Lone-parent families. A diverse labour force. Do you know how today's social changes will affect your future ... your organization ... and your family?

Keep pace with the dramatic shifts in Canada's evolving social fabric with Statistic Canada's best-selling quarterly, *Canadian Social Trends*. With vast and varied reports on major changes in key social issues and trends, this periodical incorporates findings from over 50 national surveys.

Written by some of Canada's leading-edge social analysts, *Canadian Social Trends* combines painstaking research with dynamic prose on topics like ethnic diversity, low-income families, time-crunch stress, violent crime and much more — all in a colourful, easy-to-read, magazine format.

A lasting record of changing times!

Join the thousands of business and policy analysts, social-science professionals, and academics who trust *Canadian Social Trends* to demystify the causes and consequences of change in Canadian society. Don't miss a single issue — subscribe today.

***Canadian Social Trends* (catalogue number 11-0080XPE) is \$34 annually in Canada, US\$41 in the United States and US\$48 in other countries.**

Le vieillissement de la population. Les familles monoparentales. La diversification de la population active. Savez-vous comment les changements sociaux d'aujourd'hui vont se répercuter sur votre avenir, votre organisation, votre famille?

Suivez l'évolution spectaculaire de la société canadienne grâce à *Tendances sociales canadiennes*, une publication trimestrielle de Statistique Canada. Avec des articles vastes et variés sur les principaux changements caractérisant les questions et les tendances sociales principales, cette publication intègre les résultats de plus de 50 enquêtes nationales.

Certains des analystes sociaux les plus reconnus du Canada rédigent des articles dans *Tendances sociales canadiennes*. Ils présentent les résultats de recherches minutieuses dans un style attrayant pour des sujets tels que la diversité ethnique, les familles à faible revenu, le stress dû au manque de temps, le crime et bien d'autres encore dans une revue haute en couleur et de lecture aisée.

Un dossier permanent d'une époque en évolution!

Des milliers d'analystes des entreprises et des politiques, de professionnels des sciences sociales et d'universitaires lisent *Tendances sociales canadiennes* pour identifier les causes et les conséquences de l'évolution de la société canadienne. Ne manquez pas un numéro, abonnez-vous dès aujourd'hui.

L'abonnement annuel à *Tendances sociales canadiennes* (n° 11-0080XPF au catalogue) coûte 34 \$ au Canada, 41 \$ US aux États-Unis et 48 \$ US dans les autres pays.



To order, write to Statistics Canada, Marketing Division, Sales and Service, 120 Parkdale Ave., Ottawa, Ontario, K1A 0T6 or contact the nearest Statistics Canada Reference Centre listed in this publication.

If more convenient, fax your order to 1-613-951-1584 or call toll-free 1-800-267-6677 and use your VISA or MasterCard.

Pour passer votre commande, écrivez à Statistique Canada, Division du marketing, Vente et service, 120, av. Parkdale, Ottawa (Ontario) K1A 0T6, ou adressez-vous au centre de services-conseils de Statistique Canada le plus proche de chez vous et dont la liste figure dans cette publication.

Vous pouvez aussi envoyer votre commande par télécopieur, au 1-613-951-1584, ou téléphoner sans frais au 1-800-267-6677 et donner votre numéro de carte VISA ou MasterCard.



1010182628

Pick a topic... any topic

The **1994 Statistics Canada Catalogue** is your guide to the most complete collection of facts and figures on Canada's changing business, social and economic environment. No matter what you need to know, the **Catalogue** will point you in the right direction.

From the most popular topics of the day - like employment, income, trade, and education - to specific research studies - like mineral products shipped from Canadian ports and criminal victimization in urban areas - you'll find it all here.

... the 1994 Statistics Canada Catalogue will help you get your bearings...

The **Catalogue** puts all this information at your fingertips. With the expanded index, you can search by subject, author or title - even periodical articles are indexed. There's also a separate index for all our electronic products.

The **Catalogue** has everything you need to access all Statistics Canada's products:

- descriptions of over 25 new titles, plus succinct abstracts of the over 650 titles and 7 map series already produced;
- a complete guide to finding and using statistics;
- electronic products in a variety of media, and



advice on getting expert assistance on electronic products and on-line searches;

- tabs to each section -- so you can immediately flip to the information you need.

... time and time again

To make sure that the **Catalogue** stands up to frequent use, we used a specially coated cover to prevent broken spines, tattered edges and dog-eared corners.

Order today - you'll be lost without it.

1994 Statistics Canada Catalogue

Only \$15 in Canada (US\$18 in the U.S. and US\$21 in other countries). Quote Cat. no. 11-2040XPE.

Write to:

Statistics Canada
Marketing Division
Sales and Service
120 Parkdale Avenue
Ottawa, Ontario K1A 0T6

Fax:
(613) 951-1584

Call toll-free:
1-800-267-6677

Or contact the nearest Statistics Canada Reference Centre listed in this publication.

Choisissez un sujet... n'importe lequel

Le **Catalogue de Statistique Canada 1994** est votre guide pour la collection la plus complète de faits et de chiffres dans les domaines, en constante évolution, du commerce, de la société et de l'économie du Canada. Peu importe ce que vous voulez savoir, le **Catalogue** vous mettra sur la bonne piste.

Des sujets actuels les plus populaires - comme l'emploi, le revenu, le commerce et l'éducation - à des études de recherche spécialisées - comme les produits minéraux expédiés des ports canadiens et la victimisation dans les régions urbaines - vous trouverez tout dans ce document.

Le Catalogue de Statistique Canada 1994 vous aidera à vous orienter...

Le **Catalogue** vous met tous ces renseignements sous la main. L'index augmenté vous permet de chercher par sujet, auteur ou titre - les articles de périodiques sont même indexés. On a aussi ajouté un index séparé pour tous nos produits électroniques.

Le **Catalogue** a tout ce qu'il vous faut pour vous procurer les produits de Statistique Canada :

- descriptions de plus de 25 nouveaux titres et courts résumés des 650 titres et plus et des 7 séries de cartes déjà disponibles;
- guide complet pour obtenir et utiliser les données statistiques;
- produits électroniques sur supports divers et



conseils sur l'obtention d'aide d'experts pour les produits électroniques et les recherches en direct;

- système d'onglets pour chaque section - pour que vous puissiez immédiatement repérer les renseignements qui vous intéressent.

... maintes et maintes fois

Pour garantir que le **Catalogue** puisse résister à une utilisation fréquente, nous avons utilisé une couverture avec un revêtement spécial conçue pour éviter les dos cassés, les bords abîmés et les coins de page pliés.

Commandez aujourd'hui - vous ne pourrez plus vous en passer.

Catalogue de Statistique Canada 1994

Seulement 15 \$ au Canada (18 \$ US aux Etats-Unis et 21 \$ US dans les autres pays). Indiquez le n° au catalogue : 11-2040XPE.

Écrivez à :

Statistique Canada
Division du marketing
Vente et service
120, avenue Parkdale
Ottawa (Ontario) K1A 0T6

Télécopieur : (613) 951-1584

Appels sans frais :
1-800-267-6677

Ou contactez le Centre de consultation de Statistique Canada le plus proche (voir la liste figurant dans la présente publication).



Are you getting your information on the Canadian economy "first-hand"?

Chances are, you spend hours reading several newspapers and a handful of magazines trying to get the whole economic picture – only to spend even more time weeding out fiction from fact! Wouldn't it be a great deal more convenient (and much more effective) to go straight to the source?

Join the thousands of successful Canadian decision-makers who turn to Statistic Canada's *Canadian Economic Observer* for their monthly briefing. Loaded with first-hand information, collectively published nowhere else, CEO is a quick, concise and panoramic overview of the Canadian economy. Its reliability and completeness are without equal.

A single source

Consultations with our many readers – financial analysts, planners, economists and business leaders – have contributed to CEO's present, widely-acclaimed, two-part format. The **Analysis Section** includes thought-provoking commentary on current economic conditions, issues, trends and developments. The **Statistical Summary** contains the complete range of hard numbers on critical economic indicators: markets, prices, trade, demographics, unemployment and more.

More practical, straightforward and user-friendly than ever before, the *Canadian Economic Observer* gives you more than 150 pages of in-depth information in one indispensable source.

Why purchase CEO?

As a subscriber, you'll be directly connected to Statistics Canada's economic analysts – names and phone numbers are listed with articles and features. You'll also receive a copy of CEO's annual **Historical Statistical Supplement** – at no additional cost.

So why wait for others to publish Statistics Canada's data second-hand when you can have it straight from the source? Order your subscription to the *Canadian Economic Observer* today.

The *Canadian Economic Observer* (catalogue no. 10-2300XPB) is \$220 annually in Canada, US\$260 in the United States and US\$310 in other countries. Highlights of the *Canadian Composite Leading Indicator* (catalogue no. 11F0008XFE) are available by fax – the same day of release – for \$70 annually in Canada and US\$70 in the United States.

To order, write to: Statistics Canada, Marketing Division, Sales and Service, 120 Parkdale Avenue, Ottawa, Ontario, K1A 0T6 or contact the nearest Statistics Canada Reference Centre listed in this publication. If more convenient, fax your order to 1-613-951-1584 or call toll-free 1-800-267-6677 and use your VISA or MasterCard.

Recevez-vous directement vos informations sur l'économie canadienne?

Il est probable que vous passez des heures à lire plusieurs journaux et un paquet de revues pour essayer d'avoir une vue complète de la situation économique, et ensuite passer encore plus de temps à séparer le réel de ce qui ne l'est pas. Ne serait-il pas plus pratique (et beaucoup plus efficace) de remonter directement à la source?

Joignez-vous aux milliers de décideurs canadiens gagnants qui lisent *L'Observateur économique canadien* pour leur séance de rapport mensuelle. Rempli de renseignements disponibles nulle part ailleurs, L'OEC permet d'avoir une vue générale rapide et concise de l'économie canadienne. Il est inégalé par sa fiabilité et son exhaustivité.

Une seule source

Les consultations que nous avons eues avec nos nombreux lecteurs, des analystes financiers, des planificateurs, des économistes et des chefs d'entreprise, nous ont permis de présenter L'OEC dans son format actuel en deux parties, qui a été bien accueilli. La **section de l'analyse** contient des commentaires qui donnent à réfléchir sur la conjoncture économique, ses problèmes, ses tendances et ses développements. L'**aperçu statistique** contient l'ensemble complet des chiffres réels pour les indicateurs économiques essentiels : les marchés, les prix, le commerce, la démographie, le chômage, et bien d'autres encore.

Plus pratique, plus simple, plus facile à utiliser qu'auparavant, *L'Observateur économique canadien* vous offre plus de 150 pages de renseignements poussés sous une seule couverture.

Pourquoi acheter L'OEC?

En tant qu'abonné à L'OEC, vous êtes directement relié aux analystes économiques de Statistique Canada : des noms et des numéros de téléphone sont cités dans les articles et les rubriques. Vous recevrez également un exemplaire du **Supplément statistique historique annuel à titre gracieux**.

Pourquoi devez-vous donc attendre que d'autres publient les données de Statistique Canada qu'ils ont reprises alors que vous pouvez les obtenir directement à la source? Abonnez-vous à *L'Observateur économique canadien* dès aujourd'hui.

Le prix de l'abonnement annuel à *L'Observateur économique canadien* (n° 10-2300XPB au catalogue) est de 220 \$ au Canada, de 260 \$ US aux États-Unis et de 310 \$ US dans les autres pays. Les faits saillants de l'**Indicateur composite avancé** (n° 11F0008XFF au catalogue) sont offerts par télécopieur – le jour même de leur parution – pour 70 \$ par année au Canada et 70 \$ US aux États-Unis.

Pour commander, écrivez à : Statistique Canada, Division du marketing, Vente et service, 120, av. Parkdale, Ottawa (Ontario) K1A 0T6, ou adressez-vous au Centre de consultation de Statistique Canada le plus proche de chez vous et dont la liste figure dans cette publication. Si vous le préférez, vous pouvez envoyer votre commande par télécopieur au 1-613-951-1584, ou téléphoner sans frais au 1-800-267-6677 et utiliser votre carte VISA ou MasterCard.

**Hire our
team of
researchers for
\$56 a year**

**Notre équipe de
chercheurs est à
votre service pour
56 \$ par année**



Subscribing to *Perspectives on Labour and Income* is like having a complete research department at your disposal. Solid facts. Unbiased analysis. Reliable statistics.

But *Perspectives* is more than just facts and figures. It offers authoritative insights into complex labour and income issues, analyzing the statistics to bring you simple, clear summaries of labour market and income trends.

Our team of experts brings you the latest labour and income data. Each quarterly issue provides:

- topical articles on current labour and income trends
- more than 50 key labour and income indicators
- a review of ongoing research
- information on new surveys

As a special bonus, twice a year you will also receive *The Labour Market Review*, giving you timely analysis on labour market performance over the previous six months or year.

And all for only \$56!

Thousands of Canadian professionals turn to *Perspectives* to discover emerging trends in labour and income and to stay up to date on the latest research findings. As a subscriber, you will get the inside story.

We know you'll find *Perspectives* indispensable. GUARANTEED. If you aren't convinced after reading the first issue, we'll give you a FULL REFUND on all outstanding issues. Order your subscription to *Perspectives* today (Cat. No. 75-0010XPE).

ORDER NOW!

For only \$56 (plus \$3.92 GST) you will receive the latest labour and income research (4 issues per year). Subscription rates are US\$68 for U.S. customers and US\$80 for customers in other countries.

Fax your VISA or MasterCard order to: (613) 951-1584.

Call toll free: 1-800-267-6677. Or mail to: Statistics Canada, Marketing Division, Sales and Service, 120 Parkdale Ave., Ottawa, Ontario K1A 0T6. Or contact your nearest Statistics Canada Reference Centre listed in this publication.

S'abonner à *L'emploi et le revenu en perspective*, c'est disposer d'une division entière de chercheurs à votre service. Des faits solides. Des analyses objectives. Des statistiques fiables.

La publication n'a pas que des faits et des chiffres. Elle offre également des analyses de fond sur des questions complexes touchant l'emploi et le revenu, de façon à fournir des indications claires et précises sur les

tendances actuelles du marché du travail et des revenus.

Notre équipe de spécialistes met à votre disposition des données récentes sur l'emploi et le revenu. Dans chacun des numéros trimestriels, vous trouverez :

- des articles de fond sur l'emploi et le revenu
- plus de 50 indicateurs clés de l'emploi et du revenu
- un aperçu de la recherche en cours
- de l'information sur les nouvelles enquêtes

En prime, vous recevrez le *Bilan du marché du travail* deux fois l'an. Vous disposerez ainsi d'une analyse à jour de la situation du marché du travail pour les six derniers mois ou la dernière année.

Tout cela pour 56 \$ seulement!

Des milliers de professionnels au Canada consultent *Perspective* pour connaître les tendances de l'emploi et du revenu, ainsi que les plus récents résultats de recherche. Votre abonnement vous permettra de connaître tous les faits.

Nous savons que *L'emploi et le revenu en perspective* deviendra pour vous un outil indispensable. C'EST GARANTI. Si vous n'êtes pas satisfait après avoir lu le premier numéro, nous vous REMBOURSERONS le montant payé pour les numéros à venir. Abonnez-vous à *Perspective* (n° 75-0010XPF au cat.) dès aujourd'hui.

ABONNEZ-VOUS DÈS MAINTENANT!

Pour 56 \$ seulement (TPS de 3,92 \$ en sus), vous recevrez les plus récentes recherches sur l'emploi et le revenu (quatre numéros par année). L'abonnement est de 68 \$ US aux États-Unis et de 80 \$ US dans les autres pays. Faites parvenir votre commande par télécopieur (VISA ou MasterCard) au (613) 951-1584, par téléphone (sans frais) au 1-800-267-6677, par courrier à Statistique Canada, Division du marketing, Vente et service, 120, avenue Parkdale, Ottawa (Ontario) K1A 0T6. Ou communiquez avec le Centre de consultation de Statistique Canada le plus près. (Voir la liste dans la présente publication).