

N° 61-008-X au catalogue

Statistiques financières trimestrielles des entreprises

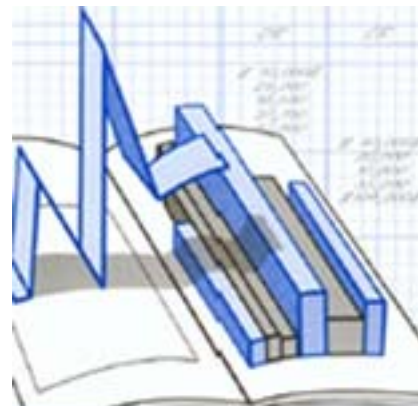

Premier trimestre 2015



Statistique
Canada

Statistics
Canada

Canada

Comment obtenir d'autres renseignements

Pour toute demande de renseignements au sujet de ce produit ou sur l'ensemble des données et des services de Statistique Canada, visiter notre site Web à www.statcan.gc.ca.

Vous pouvez également communiquer avec nous par :

Courriel à infostats@statcan.gc.ca

Téléphone entre 8 h 30 et 16 h 30 du lundi au vendredi aux numéros sans frais suivants :

- Service de renseignements statistiques 1-800-263-1136
- Service national d'appareils de télécommunications pour les malentendants 1-800-363-7629
- Télécopieur 1-877-287-4369

Programme des services de dépôt

- Service de renseignements 1-800-635-7943
- Télécopieur 1-800-565-7757

Comment accéder à ce produit

Le produit n° 61-008-X au catalogue est disponible gratuitement sous format électronique. Pour obtenir un exemplaire, il suffit de visiter notre site Web à www.statcan.gc.ca et de parcourir par « Ressource clé » > « Publications ».

Normes de service à la clientèle

Statistique Canada s'engage à fournir à ses clients des services rapides, fiables et courtois. À cet égard, notre organisme s'est doté de normes de service à la clientèle que les employés observent. Pour obtenir une copie de ces normes de service, veuillez communiquer avec Statistique Canada au numéro sans frais 1-800-263-1136. Les normes de service sont aussi publiées sur le site www.statcan.gc.ca sous « À propos de nous » > « Notre organisme » > « Offrir des services aux Canadiens ».

Statistique Canada

Division de l'organisation et des finances de l'industrie

Statistiques financières trimestrielles des entreprises

Premier trimestre 2015

Publication autorisée par le ministre responsable de Statistique Canada

© Ministre de l'Industrie, 2015

Tous droits réservés. L'utilisation de la présente publication est assujettie aux modalités de l'entente de licence ouverte de Statistique Canada.

<http://www.statcan.gc.ca/reference/licence-fra.html>

Juin 2015

N° 61-008-X au catalogue, vol. 26, n° 1

ISSN 1496-5925

Périodicité : trimestrielle

Ottawa

This publication is also available in English.

Note de reconnaissance

Le succès du système statistique du Canada repose sur un partenariat bien établi entre Statistique Canada et la population, les entreprises, les administrations canadiennes et les autres organismes. Sans cette collaboration et cette bonne volonté, il serait impossible de produire des statistiques précises et actuelles.

Information pour l'utilisateur

Signes conventionnels

Les signes conventionnels suivants sont employés uniformément dans les publications de Statistique Canada :

- . indisponible pour toute période de référence
- .. indisponible pour une période de référence précise
- ... n'ayant pas lieu de figurer
- 0 zéro absolu ou valeur arrondie à zéro
- 0^s valeur arrondie à 0 (zéro) là où il y a une distinction importante entre le zéro absolu et la valeur arrondie
- p provisoire
- r révisé
- x confidentiel en vertu des dispositions de la *Loi sur la statistique*
- E à utiliser avec prudence
- F trop peu fiable pour être publié
- * valeur significativement différente de l'estimation pour la catégorie de référence ($p < 0,05$)

Coefficients de variation

- A excellent (CV entre 0,00 % à 4,99 %)
- B très bon (CV entre 5,00 % à 9,99 %)
- C bon (CV entre 10,00 % à 14,99 %)
- D acceptable (CV entre 15,00 % à 24,99 %)

Remerciements

Cette publication a été rédigée sous la direction de :

- Yves Gauthier, Directeur intérimaire, Division de l'organisation et des finances de l'industrie
- David Sabourin, Chef, Section des corporations industrielles
- Daryl Keen, Économiste principal, Section des corporations industrielles
- Leena George, Chef de projet, Section des systèmes et production électronique
- Brock Macnab, Section des systèmes et production électronique
- Louise Noel, Service aux clients et publications

Note aux utilisateurs

Pour plus de renseignements, vous pouvez consulter le catalogue de Statistique Canada énumérant tous les produits courants et services disponibles.

Table des matières

Faits saillants	7
Analyse	8
Secteur non financier	9
Secteur financier	10
Produits connexes	12
Tableaux statistiques	
1 Tableau sommaire	15
1-1 Revenu d'exploitation et bénéfice d'exploitation, données désaisonnalisées	15
1-2 Bénéfice avant gains extraordinaires et bénéfice net, données désaisonnalisées	16
1-3 Ratio de l'endettement et marge bénéficiaire, ratios sélectionnés	17
1-4 Rendement de l'avoir et rendement des capitaux employés, ratios sélectionnés	18
2 Total, toutes les branches d'activité	19
2-1 Bilan et état des résultats	19
2-2 État de l'évolution de la situation financière, certains postes désaisonnalisés et ratios financiers sélectionnés	20
3 Total des branches d'activité non financières	21
3-1 Bilan et état des résultats	21
3-2 État de l'évolution de la situation financière, certains postes désaisonnalisés et ratios financiers sélectionnés	22
4 Agriculture, foresterie, pêche et chasse	23
4-1 Bilan et état des résultats	23
4-2 État de l'évolution de la situation financière, certains postes désaisonnalisés et ratios financiers sélectionnés	24
5 Extraction de pétrole et de gaz et activités de soutien	25
5-1 Bilan et état des résultats	25
5-2 État de l'évolution de la situation financière, certains postes désaisonnalisés et ratios financiers sélectionnés	26

Table des matières – suite

6	Extraction minière et exploitation en carrière (sauf l'extraction de pétrole et de gaz)	27
6-1	Bilan et état des résultats	27
6-2	État de l'évolution de la situation financière, certains postes désaisonnalisés et ratios financiers sélectionnés	28
7	Services publics	29
7-1	Bilan et état des résultats	29
7-2	État de l'évolution de la situation financière, certains postes désaisonnalisés et ratios financiers sélectionnés	30
8	Construction	31
8-1	Bilan et état des résultats	31
8-2	État de l'évolution de la situation financière, certains postes désaisonnalisés et ratios financiers sélectionnés	32
9	Fabrication	33
9-1	Bilan et état des résultats	33
9-2	État de l'évolution de la situation financière, certains postes désaisonnalisés et ratios financiers sélectionnés	34
10	Commerce de gros	35
10-1	Bilan et état des résultats	35
10-2	État de l'évolution de la situation financière, certains postes désaisonnalisés et ratios financiers sélectionnés	36
11	Commerce de détail	37
11-1	Bilan et état des résultats	37
11-2	État de l'évolution de la situation financière, certains postes désaisonnalisés et ratios financiers sélectionnés	38
12	Transport et entreposage	39
12-1	Bilan et état des résultats	39
12-2	État de l'évolution de la situation financière, certains postes désaisonnalisés et ratios financiers sélectionnés	40
13	Industrie de l'information et industrie culturelle	41
13-1	Bilan et état des résultats	41
13-2	État de l'évolution de la situation financière, certains postes désaisonnalisés et ratios financiers sélectionnés	42
14	Services immobiliers et services de location et de location à bail	43
14-1	Bilan et état des résultats	43
14-2	État de l'évolution de la situation financière, certains postes désaisonnalisés et ratios financiers sélectionnés	44

Table des matières – suite

15	Services professionnels, scientifiques et techniques	45
15-1	Bilan et état des résultats	45
15-2	État de l'évolution de la situation financière, certains postes désaisonnalisés et ratios financiers sélectionnés	46
16	Services administratifs, services de soutien, services de gestion des déchets et services d'assainissement	47
16-1	Bilan et état des résultats	47
16-2	État de l'évolution de la situation financière, certains postes désaisonnalisés et ratios financiers sélectionnés	48
17	Services d'enseignement, soins de santé et assistance sociale	49
17-1	Bilan et état des résultats	49
17-2	État de l'évolution de la situation financière, certains postes désaisonnalisés et ratios financiers sélectionnés	50
18	Arts, spectacles et loisirs	51
18-1	Bilan et état des résultats	51
18-2	État de l'évolution de la situation financière, certains postes désaisonnalisés et ratios financiers sélectionnés	52
19	Services d'hébergement et de restauration	53
19-1	Bilan et état des résultats	53
19-2	État de l'évolution de la situation financière, certains postes désaisonnalisés et ratios financiers sélectionnés	54
20	Réparation, entretien et services personnels	55
20-1	Bilan et état des résultats	55
20-2	État de l'évolution de la situation financière, certains postes désaisonnalisés et ratios financiers sélectionnés	56
21	Total des branches d'activité financières et d'assurances	57
21-1	Bilan et état des résultats	57
21-2	État de l'évolution de la situation financière, certains postes désaisonnalisés et ratios financiers sélectionnés	58
22	Intermédiation financière non faite par le biais de dépôts	59
22-1	Bilan et état des résultats	59
22-2	État de l'évolution de la situation financière, certains postes désaisonnalisés et ratios financiers sélectionnés	60

Table des matières – suite

23	Sociétés d'assurance et activités connexes	61
23-1	Bilan et état des résultats	61
23-2	État de l'évolution de la situation financière, certains postes désaisonnalisés et ratios financiers sélectionnés	62
24	Activités liées à l'intermédiation financière	63
24-1	Bilan et état des résultats	63
24-2	État de l'évolution de la situation financière, certains postes désaisonnalisés et ratios financiers sélectionnés	64
25	Intermédiation financière par le biais de dépôts	65
25-1	Bilan et état des résultats	65
25-2	État de l'évolution de la situation financière, certains postes désaisonnalisés et ratios financiers sélectionnés	66
26	Valeurs mobilières, contrats de marchandises et autres activités d'investissement financier connexes	67
26-1	Bilan et état des résultats	67
26-2	État de l'évolution de la situation financière, certains postes désaisonnalisés et ratios financiers sélectionnés	68
Qualité des données, concepts et méthodologie		
	Description de l'enquête	69
	Concepts, définitions et méthodes comptables	71
	Classification des branches d'activité	72
	Calcul des estimations	74
	Définitions des ratios financiers	79
Graphiques		
1.	Bénéfices d'exploitation trimestriels	8
2.	Variation trimestrielle des bénéfices d'exploitation	9

Faits saillants

Les sociétés canadiennes ont réalisé 75,4 milliards de dollars de bénéfices d'exploitation au premier trimestre, en baisse de 6,0 % par rapport au trimestre précédent.

Analyse

Les sociétés canadiennes ont réalisé 75,4 milliards de dollars de bénéfices d'exploitation au premier trimestre, en baisse de 6,0 % par rapport au trimestre précédent. Ce recul fait suite à un repli de 9,1 % au quatrième trimestre de 2014. Dans l'ensemble, les bénéfices d'exploitation ont diminué dans 12 des 22 industries.

Graphique 1
Bénéfices d'exploitation trimestriels

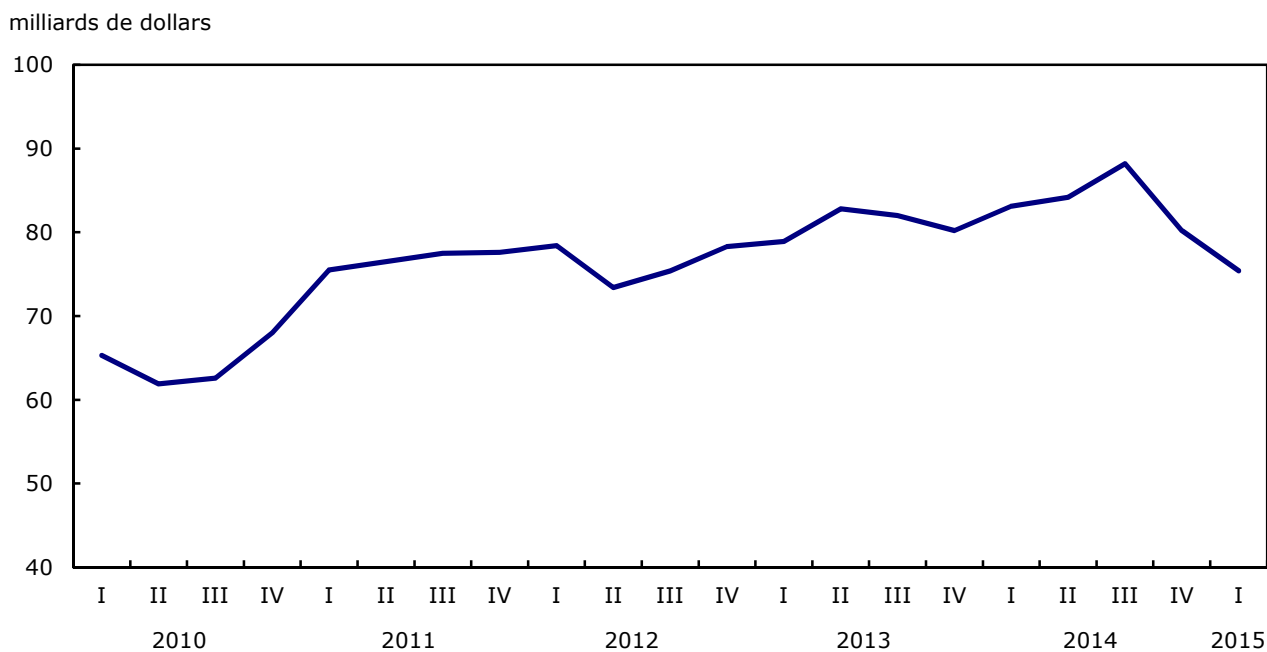

Dans le secteur non financier, les bénéfices d'exploitation ont diminué de 7,9 % au premier trimestre pour s'établir à 55,7 milliards de dollars, après avoir reculé de 4,8 % au trimestre précédent.

Graphique 2
Variation trimestrielle des bénéfices d'exploitation

variation en pourcentage

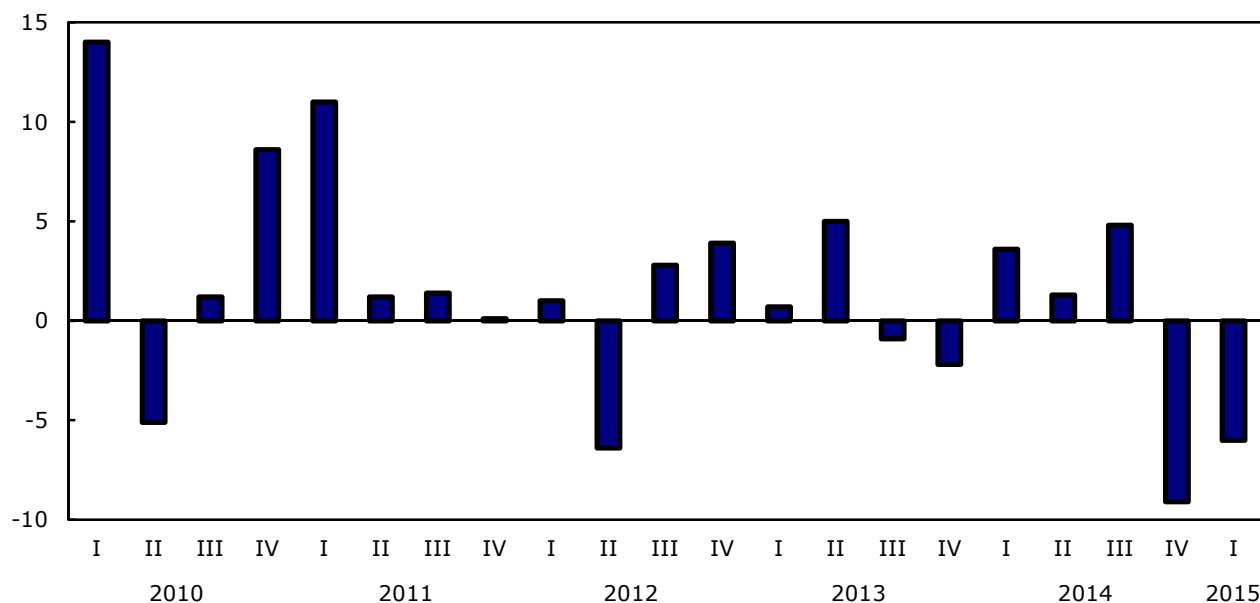

Dans le secteur financier, les bénéfices d'exploitation ont diminué de 0,2 % pour s'établir à 19,7 milliards de dollars. Cette baisse fait suite à un repli de 19,9 % enregistré au quatrième trimestre de 2014.

D'une année à l'autre, les bénéfices d'exploitation de toutes les sociétés canadiennes ont diminué de 9,3 % par rapport au premier trimestre de 2014. Ils ont diminué de 11,9 % dans le secteur non financier et de 0,9 % dans le secteur financier.

Secteur non financier

Les bénéfices des sociétés d'extraction pétrolière et gazière ont fléchi, passant de 2,2 milliards de dollars au quatrième trimestre à une perte de 631 millions de dollars au premier trimestre. Il s'agit d'une quatrième baisse trimestrielle consécutive. Le prix du pétrole brut, qui avait diminué au cours de la deuxième moitié de 2014, a poursuivi cette baisse pendant le premier trimestre, faisant reculer les revenus d'exploitation, lesquels ont fléchi de 6,1 milliards de dollars pour s'établir à 35,7 milliards de dollars.

Dans l'industrie de la fabrication de produits du pétrole et du charbon, les bénéfices ont diminué de 2,1 milliards de dollars pour s'établir à 944 millions de dollars. Il s'agit du plus bas niveau en cinq ans. Les revenus d'exploitation ont reculé de 19,9 % pour s'établir à 26,1 milliards de dollars.

Les bénéfices d'exploitation se sont repliés de 12,7 % dans l'industrie de la fabrication pour s'établir à 12,1 milliards de dollars.

Les bénéfices ont reculé dans 9 des 13 industries de la fabrication.

Les ventes supérieures à la normale enregistrées en février et en mars ont donné lieu à un rebond des bénéfices dans l'industrie de la fabrication de véhicules et de pièces automobiles, lesquels ont crû de 58,2 % pour se chiffrer à 1,3 milliard de dollars. Cette hausse fait suite à un quatrième trimestre qui a présenté les bénéfices les plus faibles dans l'industrie de la fabrication de véhicules automobiles en deux ans.

Chez les grossistes, les bénéfices d'exploitation ont crû de 2,8 % pour atteindre 5,5 milliards de dollars. Les bénéfices des grossistes-marchands de machines, de matériel et de fournitures ont augmenté de 18,6 % pour se chiffrer à 1,7 milliard de dollars, tandis que ceux des grossistes-marchands de véhicules et de pièces automobiles ont diminué de 23,1 % pour s'établir à 426 millions de dollars.

Chez les détaillants, les bénéfices d'exploitation ont crû de 7,9 % pour atteindre 4,1 milliards de dollars. Les concessionnaires de véhicules et de pièces automobiles ont affiché de bons résultats au premier trimestre, leurs bénéfices s'étant accrus de 15,3 % pour atteindre 696 millions de dollars. Les autres détaillants ont vu leurs bénéfices augmenter de 9,3 % pour se chiffrer à 1,3 milliard de dollars, alors que ceux des magasins de vêtements, des grands magasins et d'autres magasins de marchandises diverses ont affiché une baisse de 5,9 % pour s'établir à 796 millions de dollars. Cette baisse a eu lieu au moment où de grands détaillants ont fermé des magasins dans l'ensemble du Canada.

Les bénéfices dans l'industrie du transport et de l'entreposage ont augmenté de 8,4 % pour se chiffrer à 5,1 milliards de dollars. Les bénéfices du transport ont affiché une hausse de 11,5 % pour atteindre 3,3 milliards de dollars, alors que ceux des pipelines, de l'entreposage et des activités de soutien du transport ont augmenté de 3,5 % pour se chiffrer à 1,9 milliard de dollars.

Les bénéfices de l'industrie de l'information et de l'industrie culturelle ont crû de 3,1 % pour atteindre 4,4 milliards de dollars. Cette hausse a été principalement attribuable à une forte croissance des bénéfices des industries de l'édition, de la radiodiffusion, du film et de l'enregistrement sonore et des services d'information, lesquels ont crû de 15,5 % pour atteindre 1,3 milliard de dollars. Les bénéfices enregistrés dans l'industrie des télécommunications ont reculé de 1,3 % pour s'établir à 3,1 milliards de dollars.

Les bénéfices des services professionnels, scientifiques et techniques ont fléchi de 6,0 % pour s'établir à 3,4 milliards de dollars.

Secteur financier

Les bénéfices d'exploitation du secteur financier ont diminué de 0,2 % pour s'établir à 19,7 milliards de dollars au premier trimestre.

Les bénéfices des entreprises d'intermédiation financière par le biais de dépôts ont crû de 11,2 % pour se chiffrer à 10,7 milliards de dollars, en raison d'une hausse des revenus de dividendes et des revenus des produits dérivés.

Les bénéfices des sociétés d'assurance ont diminué de 933 millions de dollars au premier trimestre, ce qui a donné lieu à une perte d'exploitation de 110 millions de dollars. Cette baisse a été principalement attribuable aux sociétés d'assurance vie, maladie et soins médicaux, qui ont enregistré une hausse des dépenses liées au passif actuariel au premier trimestre.

Note aux lecteurs

Les statistiques financières trimestrielles sont compilées au moyen des renseignements financiers fournis par les entreprises, qui extraient ces données de leurs états financiers. Depuis le 1^{er} janvier 2011, les entreprises canadiennes ayant une obligation publique de rendre des comptes doivent remplacer les Principes comptables généralement reconnus (PCGR) par les Normes internationales d'information financière (IFRS) pour préparer leurs états financiers d'exercice commençant le 1^{er} janvier 2011 ou après. Les entreprises privées du Canada doivent remplacer les PCGR par les Normes comptables pour les entreprises à capital fermé ou les IFRS. L'adoption de nouvelles normes de comptabilité par certaines entreprises depuis le début de 2011 pourrait avoir une incidence sur la comparabilité aux périodes précédentes.

Les données sur les bénéfices trimestriels figurant dans le présent communiqué sont désaisonnalisées et exprimées en dollars courants. Les données financières trimestrielles pour la période allant du premier trimestre de 2012 au quatrième trimestre de 2014 inclusivement ont été révisées après un rapprochement aux séries annuelles de 2012 et de 2013. En outre, les données désaisonnalisées ont été révisées rétroactivement à 2012.

Pour obtenir plus de renseignements sur la désaisonnalisation, voir *Données désaisonnalisées — Foire aux questions*.

Les statistiques financières trimestrielles des entreprises sont fondées sur une enquête-échantillon et représentent les activités de toutes les entreprises au Canada, à l'exclusion des sociétés gouvernementales et des sociétés sans but lucratif. Une entreprise peut être une société unique ou un regroupement de sociétés sous une même propriété et/ou un même contrôle et pour lequel des états financiers consolidés sont produits.

Les bénéfices dont il est question dans la présente analyse sont les bénéfices d'exploitation réalisés dans le cours normal des activités des entreprises. Dans le cas des industries non financières, les rentrées d'intérêts et de dividendes ainsi que les gains et les pertes en capital se trouvent exclus des bénéfices d'exploitation, tandis que pour les industries financières, ceux-ci sont compris de même que les intérêts versés sur les dépôts.

Les bénéfices d'exploitation diffèrent des bénéfices nets, qui correspondent aux bénéfices après impôts réalisés par les sociétés.

Tableau explicatif 1
Statistiques financières trimestrielles des entreprises – Données désaisonnalisées

	Premier trimestre de 2014 ^r	Quatrième trimestre de 2014 ^r	Premier trimestre de 2015 ^p	Quatrième trimestre de 2014 au premier trimestre de 2015	Premier trimestre de 2014 au premier trimestre de 2015
	milliards de dollars			variation en %	
Toutes les branches d'activité					
Revenus d'exploitation	921,0	937,7	919,8	-1,9	-0,1
Bénéfices d'exploitation	83,1	80,2	75,4	-6,0	-9,3
Bénéfices nets	63,0	62,2	53,3	-14,4	-15,5
Branches d'activité non financières					
Revenus d'exploitation	831,5	847,0	826,4	-2,4	-0,6
Bénéfices d'exploitation	63,3	60,5	55,7	-7,9	-11,9
Bénéfices nets	47,1	45,2	36,7	-18,6	-22,0
Branches d'activité financières					
Revenus d'exploitation	89,5	90,7	93,4	2,9	4,4
Bénéfices d'exploitation	19,8	19,7	19,7	-0,2	-0,9
Bénéfices nets	15,9	17,1	16,5	-3,2	3,8

^r révisé

^p provisoire

Note(s) : Les chiffres ayant été arrondis, leur somme peut ne pas correspondre aux totaux.

Produits connexes

Choisis parmi les publications de Statistique Canada

61-219-X	Statistiques financières et fiscales des entreprises
61-220-X	Loi sur les déclarations des personnes morales
61-517-X	Liens de parenté entre sociétés

Choisis parmi les tableaux de CANSIM de Statistique Canada

187-0001	Les données trimestrielles du bilan et de l'état des résultats, selon le Système de classification des industries de l'Amérique du Nord (SCIAN), trimestriel
187-0002	Les données trimestrielles de l'état de l'évolution de la situation financière, selon le Système de classification des industries de l'Amérique du Nord (SCIAN), certains ratios financiers et certains composants désaisonnalisés, trimestriel

Choisis parmi les enquêtes de Statistique Canada

2501	Relevé trimestriel des états financiers
------	---

Choisis parmi les tableaux sommaires de Statistique Canada

- *Statistiques financières des entreprises (trimestriel)*
- *Autres services financiers - Bilan et état des résultats*
- *Services d'investissement financier - Bilan et état des résultats*
- *Activités bancaires - Bilan et état des résultats*

- *Assurance - Bilan et état des résultats*
- *Autre crédit à la consommation et aux entreprises - Bilan et état des résultats*
- *Indicateurs économiques, par province et territoire (mensuel et trimestriel)*
- *Dernières statistiques (mensuel)*

Tableaux statistiques

Tableau 1-1

Tableau sommaire — Revenu d'exploitation et bénéfice d'exploitation, données désaisonnalisées

	Premier trimestre 2014	Deuxième trimestre 2014	Troisième trimestre 2014	Quatrième trimestre 2014	Premier trimestre 2015
millions de dollars					
Revenu d'exploitation					
Total, toutes les branches d'activité	921 003	929 829	935 969	937 729	919 827
Total des branches d'activité non financières	831 535	841 655	847 505	847 004	826 427
Agriculture, foresterie, pêche et chasse	16 034	16 220	16 178	16 283	15 644
Extraction de pétrole et de gaz et activités de soutien	46 268	43 940	44 192	41 832	35 717
Extraction minière et exploitation en carrière (sauf l'extraction de pétrole et de gaz)	10 277	10 647	10 388	10 927	10 896
Services publics	16 391	14 992	15 145	15 417	15 486
Construction	76 617	76 432	77 135	77 027	75 631
Fabrication	186 539	190 505	192 120	190 585	183 369
Commerce de gros	159 545	162 438	163 427	163 038	159 921
Commerce de détail	124 914	129 011	131 460	131 893	131 077
Transport et entreposage	42 469	42 821	43 437	44 070	44 068
Industrie de l'information et industrie culturelle	25 297	25 328	25 543	25 131	25 377
Services immobiliers et services de location et de location à bail	21 421	21 430	21 398	21 693	21 528
Services professionnels, scientifiques et techniques	36 196	37 143	36 528	37 665	36 735
Services administratifs, services de soutien, services de gestion des déchets et services d'assainissement	23 481	24 123	23 419	23 857	23 808
Services d'enseignement, soins de santé et assistance sociale	14 772	14 896	15 144	15 382	14 918
Arts, spectacles et loisirs	3 020	3 144	3 208	3 202	3 181
Services d'hébergement et de restauration	18 671	18 818	18 952	19 073	19 109
Réparation, entretien et services personnels	9 623	9 768	9 832	9 928	9 961
Total des branches d'activité financières et d'assurances	89 468	88 174	88 463	90 725	93 400
Intermédiation financière non faite par le biais de dépôts	4 381	4 011	3 855	3 804	3 915
Sociétés d'assurance et activités connexes	32 747	33 107	31 310	34 678	35 066
Activités liées à l'intermédiation financière	1 824	1 690	1 676	1 751	1 809
Intermédiation financière par le biais de dépôts	33 950	32 535	34 574	33 820	35 811
Valeurs mobilières, contrats de marchandises et autres activités d'investissement financier connexes	16 565	16 830	17 048	16 672	16 799
Bénéfice d'exploitation					
Total, toutes les branches d'activité	83 100	84 157	88 151	80 163	75 368
Total des branches d'activité non financières	63 257	63 319	63 537	60 457	55 711
Agriculture, foresterie, pêche et chasse	1 757	1 763	1 712	1 723	1 596
Extraction de pétrole et de gaz et activités de soutien	5 441	4 735	4 375	2 245	-631
Extraction minière et exploitation en carrière (sauf l'extraction de pétrole et de gaz)	1 304	1 634	1 367	1 343	1 371
Services publics	1 987	1 282	1 423	1 351	1 356
Construction	5 431	5 603	5 602	5 621	5 193
Fabrication	13 413	14 043	14 468	13 871	12 103
Commerce de gros	5 372	6 393	5 861	5 385	5 533
Commerce de détail	3 750	2 716	3 871	3 761	4 060
Transport et entreposage	4 230	4 330	4 356	4 738	5 137
Industrie de l'information et industrie culturelle	4 329	4 325	4 071	4 222	4 355
Services immobiliers et services de location et de location à bail	5 133	5 221	5 215	5 160	5 220
Services professionnels, scientifiques et techniques	3 891	3 994	3 803	3 568	3 355
Services administratifs, services de soutien, services de gestion des déchets et services d'assainissement	1 528	1 578	1 588	1 631	1 438
Services d'enseignement, soins de santé et assistance sociale	3 722	3 768	3 805	3 879	3 670
Arts, spectacles et loisirs	350	263	316	256	308
Services d'hébergement et de restauration	1 006	1 040	1 045	1 091	1 053
Réparation, entretien et services personnels	613	630	657	612	594
Total des branches d'activité financières et d'assurances	19 844	20 838	24 614	19 706	19 657
Intermédiation financière non faite par le biais de dépôts	1 812	1 668	1 623	1 586	1 533
Sociétés d'assurance et activités connexes	219	1 728	4 216	823	-110
Activités liées à l'intermédiation financière	471	420	399	438	499
Intermédiation financière par le biais de dépôts	10 529	9 823	10 677	9 587	10 663
Valeurs mobilières, contrats de marchandises et autres activités d'investissement financier connexes	6 813	7 199	7 698	7 272	7 073

Tableau 1-2

Tableau sommaire — Bénéfice avant gains extraordinaires et bénéfice net, données désaisonnalisées

	Premier trimestre 2014	Deuxième trimestre 2014	Troisième trimestre 2014	Quatrième trimestre 2014	Premier trimestre 2015
millions de dollars					
Bénéfice avant gains extraordinaires					
Total, toutes les branches d'activité	63 043	72 550	66 379	62 858	53 259
Total des branches d'activité non financières	47 058	55 054	47 354	45 800	36 753
Agriculture, foresterie, pêche et chasse	1 688	1 761	1 780	1 878	1 608
Extraction de pétrole et de gaz et activités de soutien	1 621	3 603	913	-3 020	-3 213
Extraction minière et exploitation en carrière (sauf l'extraction de pétrole et de gaz)	1 772	1 913	1 233	1 234	1 277
Services publics	1 048	701	652	822	233
Construction	4 675	5 099	5 671	5 684	4 711
Fabrication	8 712	11 884	9 025	10 465	6 186
Commerce de gros	4 037	4 202	4 363	4 221	3 858
Commerce de détail	2 738	2 238	3 099	2 799	2 755
Transport et entreposage	2 136	3 661	2 367	3 469	3 126
Industrie de l'information et industrie culturelle	2 272	2 733	2 025	1 480	1 729
Services immobiliers et services de location et de location à bail	6 124	6 337	5 542	5 384	4 266
Services professionnels, scientifiques et techniques	4 411	4 563	4 550	5 335	4 259
Services administratifs, services de soutien, services de gestion des déchets et services d'assainissement	1 161	1 688	1 572	1 542	1 473
Services d'enseignement, soins de santé et assistance sociale	3 333	3 389	3 398	3 431	3 350
Arts, spectacles et loisirs	140	135	152	134	109
Services d'hébergement et de restauration	664	688	520	512	461
Réparation, entretien et services personnels	525	461	491	432	564
Total des branches d'activité financières et d'assurances	15 985	17 496	19 025	17 057	16 506
Intermédiation financière non faite par le biais de dépôts	649	521	644	569	427
Sociétés d'assurance et activités connexes	2 998	4 013	4 292	3 499	2 987
Activités liées à l'intermédiation financière	312	319	292	317	394
Intermédiation financière par le biais de dépôts	6 694	6 162	7 212	6 249	7 109
Valeurs mobilières, contrats de marchandises et autres activités d'investissement financier connexes	5 332	6 481	6 584	6 424	5 589
Bénéfice net					
Total, toutes les branches d'activité	63 009	72 406	66 396	62 204	53 256
Total des branches d'activité non financières	47 104	55 034	47 366	45 154	36 749
Agriculture, foresterie, pêche et chasse	1 688	1 761	1 780	1 878	1 608
Extraction de pétrole et de gaz et activités de soutien	1 621	3 603	913	-3 020	-3 213
Extraction minière et exploitation en carrière (sauf l'extraction de pétrole et de gaz)	1 772	1 913	1 233	1 234	1 277
Services publics	1 048	701	652	822	233
Construction	4 675	5 098	5 671	5 684	4 711
Fabrication	8 758	11 871	9 035	10 466	6 183
Commerce de gros	4 038	4 203	4 364	3 555	3 858
Commerce de détail	2 738	2 237	3 099	2 799	2 756
Transport et entreposage	2 136	3 654	2 367	3 469	3 125
Industrie de l'information et industrie culturelle	2 272	2 733	2 025	1 498	1 729
Services immobiliers et services de location et de location à bail	6 124	6 337	5 542	5 384	4 266
Services professionnels, scientifiques et techniques	4 411	4 563	4 550	5 335	4 259
Services administratifs, services de soutien, services de gestion des déchets et services d'assainissement	1 160	1 688	1 572	1 542	1 473
Services d'enseignement, soins de santé et assistance sociale	3 333	3 389	3 398	3 431	3 350
Arts, spectacles et loisirs	140	135	152	134	109
Services d'hébergement et de restauration	664	688	520	512	461
Réparation, entretien et services personnels	525	461	491	432	564
Total des branches d'activité financières et d'assurances	15 905	17 372	19 030	17 051	16 507
Intermédiation financière non faite par le biais de dépôts	649	534	644	568	427
Sociétés d'assurance et activités connexes	2 998	4 013	4 293	3 499	2 987
Activités liées à l'intermédiation financière	312	319	292	317	394
Intermédiation financière par le biais de dépôts	6 694	6 162	7 216	6 244	7 109
Valeurs mobilières, contrats de marchandises et autres activités d'investissement financier connexes	5 252	6 345	6 584	6 422	5 590

Tableau 1-3

Tableau sommaire — Ratio de l'endettement et marge bénéficiaire, ratios sélectionnés

	Premier trimestre 2014	Deuxième trimestre 2014	Troisième trimestre 2014	Quatrième trimestre 2014	Premier trimestre 2015
	ratio				
Endettement					
Total, toutes les branches d'activité	0,903	0,893	0,893	0,886	0,907
Total des branches d'activité non financières	0,948	0,939	0,939	0,932	0,941
Agriculture, foresterie, pêche et chasse	1,005	1,007	0,998	1,002	1,001
Extraction de pétrole et de gaz et activités de soutien	0,626	0,629	0,629	0,636	0,654
Extraction minière et exploitation en carrière (sauf l'extraction de pétrole et de gaz)	0,695	0,678	0,662	0,638	0,640
Services publics	1,240	1,240	1,330	1,167	1,170
Construction	1,418	1,358	1,345	1,318	1,284
Fabrication	0,755	0,740	0,742	0,743	0,776
Commerce de gros	0,845	0,831	0,822	0,838	0,824
Commerce de détail	0,988	0,993	0,973	0,963	0,958
Transport et entreposage	1,488	1,455	1,484	1,516	1,504
Industrie de l'information et industrie culturelle	1,334	1,505	1,522	1,487	1,540
Services immobiliers et services de location et de location à bail	1,464	1,441	1,423	1,410	1,402
Services professionnels, scientifiques et techniques	0,669	0,616	0,643	0,612	0,617
Services administratifs, services de soutien, services de gestion des déchets et services d'assainissement	0,811	0,802	0,787	0,781	0,763
Services d'enseignement, soins de santé et assistance sociale	0,585	0,577	0,581	0,591	0,597
Arts, spectacles et loisirs	1,832	1,839	1,822	1,729	1,685
Services d'hébergement et de restauration	2,438	2,393	2,420	2,391	2,391
Réparation, entretien et services personnels	1,070	1,039	1,026	1,049	1,090
Total des branches d'activité financières et d'assurances	0,795	0,782	0,779	0,774	0,826
Intermédiation financière non faite par le biais de dépôts	2,406	2,569	2,734	2,694	2,637
Sociétés d'assurance et activités connexes	0,197	0,193	0,193	0,205	0,206
Activités liées à l'intermédiation financière	1,122	1,072	1,032	0,958	1,247
Intermédiation financière par le biais de dépôts	0,917	0,900	0,883	0,894	1,014
Valeurs mobilières, contrats de marchandises et autres activités d'investissement financier connexes	0,622	0,596	0,593	0,571	0,582
	pourcentage				
Marge bénéficiaire					
Total, toutes les branches d'activité	9,0	9,0	9,4	8,6	8,2
Total des branches d'activité non financières	7,6	7,5	7,5	7,1	6,7
Agriculture, foresterie, pêche et chasse	11,0	10,9	10,6	10,6	10,2
Extraction de pétrole et de gaz et activités de soutien	11,8	10,8	9,9	5,4	-1,8
Extraction minière et exploitation en carrière (sauf l'extraction de pétrole et de gaz)	12,7	15,3	13,2	12,3	12,6
Services publics	12,1	8,6	9,4	8,8	8,8
Construction	7,1	7,3	7,3	7,3	6,9
Fabrication	7,2	7,4	7,5	7,3	6,6
Commerce de gros	3,4	3,9	3,6	3,3	3,5
Commerce de détail	3,0	2,1	3,0	2,8	3,1
Transport et entreposage	10,0	10,1	10,0	10,8	11,7
Industrie de l'information et industrie culturelle	17,1	17,1	15,9	16,8	17,2
Services immobiliers et services de location et de location à bail	24,0	24,4	24,4	23,8	24,2
Services professionnels, scientifiques et techniques	10,8	10,8	10,4	9,5	9,1
Services administratifs, services de soutien, services de gestion des déchets et services d'assainissement	6,5	6,5	6,8	6,8	6,0
Services d'enseignement, soins de santé et assistance sociale	25,2	25,3	25,1	25,2	24,6
Arts, spectacles et loisirs	11,6	8,4	9,8	8,0	9,7
Services d'hébergement et de restauration	5,4	5,5	5,5	5,7	5,5
Réparation, entretien et services personnels	6,4	6,4	6,7	6,2	6,0
Total des branches d'activité financières et d'assurances	22,2	23,6	27,8	21,7	21,0
Intermédiation financière non faite par le biais de dépôts	41,4	41,6	42,1	41,7	39,2
Sociétés d'assurance et activités connexes	0,7	5,2	13,5	2,4	-0,3
Activités liées à l'intermédiation financière	25,8	24,8	23,8	25,0	27,6
Intermédiation financière par le biais de dépôts	31,0	30,2	30,9	28,4	29,8
Valeurs mobilières, contrats de marchandises et autres activités d'investissement financier connexes	41,1	42,8	45,2	43,6	42,1

Tableau 1-4

Tableau sommaire — Rendement de l'avoir et rendement des capitaux employés, ratios sélectionnés

	Premier trimestre 2014	Deuxième trimestre 2014	Troisième trimestre 2014	Quatrième trimestre 2014	Premier trimestre 2015
	pourcentage				
Rendement de l'avoir					
Total, toutes les branches d'activité	10,1	11,4	10,3	9,7	8,1
Total des branches d'activité non financières	10,6	12,2	10,4	9,9	8,0
Agriculture, foresterie, pêche et chasse	12,0	12,5	12,6	13,2	11,2
Extraction de pétrole et de gaz et activités de soutien	2,2	4,8	1,2	-3,9	-4,3
Extraction minière et exploitation en carrière (sauf l'extraction de pétrole et de gaz)	5,5	5,6	3,6	3,5	3,6
Services publics	9,8	6,6	6,1	7,1	2,0
Construction	20,4	21,3	22,9	22,3	18,2
Fabrication	9,3	12,5	9,4	10,8	6,4
Commerce de gros	12,7	12,9	13,2	12,9	11,6
Commerce de détail	11,1	8,8	12,0	10,6	10,5
Transport et entreposage	11,6	19,2	12,5	18,2	16,3
Industrie de l'information et industrie culturelle	13,4	16,9	12,4	9,3	10,7
Services immobiliers et services de location et de location à bail	12,6	12,7	10,9	10,3	8,1
Services professionnels, scientifiques et techniques	18,5	18,8	18,7	21,7	17,2
Services administratifs, services de soutien, services de gestion des déchets et services d'assainissement	10,7	15,4	14,3	13,6	12,7
Services d'enseignement, soins de santé et assistance sociale	31,7	32,5	32,3	33,1	32,2
Arts, spectacles et loisirs	7,8	7,5	8,3	6,7	5,4
Services d'hébergement et de restauration	16,4	16,5	12,4	12,0	10,8
Réparation, entretien et services personnels	18,3	15,5	16,2	14,3	19,4
Total des branches d'activité financières et d'assurances	8,8	9,5	10,2	9,0	8,6
Intermédiation financière non faite par le biais de dépôts	4,1	3,4	4,4	3,8	2,8
Sociétés d'assurance et activités connexes	7,8	10,3	10,6	8,6	7,3
Activités liées à l'intermédiation financière	13,5	13,8	12,4	12,7	15,4
Intermédiation financière par le biais de dépôts	10,9	10,0	11,4	9,7	10,5
Valeurs mobilières, contrats de marchandises et autres activités d'investissement financier connexes	8,3	9,9	10,0	9,7	8,4
Rendement des capitaux employés					
Total, toutes les branches d'activité	6,6	7,3	6,6	6,5	5,5
Total des branches d'activité non financières	6,8	7,6	6,6	6,7	5,5
Agriculture, foresterie, pêche et chasse	7,2	7,4	7,4	7,7	6,6
Extraction de pétrole et de gaz et activités de soutien	2,4	4,0	1,8	-1,4	-1,5
Extraction minière et exploitation en carrière (sauf l'extraction de pétrole et de gaz)	4,2	4,4	3,1	3,1	3,2
Services publics	6,8	5,3	5,0	5,7	4,0
Construction	10,3	9,7	10,3	10,2	9,0
Fabrication	6,1	7,9	6,5	8,7	4,7
Commerce de gros	8,4	8,6	8,5	8,1	7,9
Commerce de détail	7,5	6,3	7,6	7,0	7,1
Transport et entreposage	6,6	9,8	7,0	9,2	8,3
Industrie de l'information et industrie culturelle	8,6	9,8	7,9	7,0	7,0
Services immobiliers et services de location et de location à bail	6,5	6,6	5,8	5,6	4,7
Services professionnels, scientifiques et techniques	11,9	12,5	12,1	14,6	11,4
Services administratifs, services de soutien, services de gestion des déchets et services d'assainissement	7,2	10,0	9,3	9,0	8,6
Services d'enseignement, soins de santé et assistance sociale	20,6	21,6	21,5	22,4	21,0
Arts, spectacles et loisirs	6,0	5,1	5,7	4,1	5,3
Services d'hébergement et de restauration	6,7	6,8	5,9	5,6	5,5
Réparation, entretien et services personnels	10,6	9,3	9,6	8,5	10,8
Total des branches d'activité financières et d'assurances	6,0	6,3	6,6	6,0	5,7
Intermédiation financière non faite par le biais de dépôts	2,6	2,3	2,8	2,6	2,2
Sociétés d'assurance et activités connexes	6,9	9,3	8,8	7,6	6,6
Activités liées à l'intermédiation financière	7,1	8,2	7,6	8,2	7,2
Intermédiation financière par le biais de dépôts	7,1	6,6	7,4	6,3	6,3
Valeurs mobilières, contrats de marchandises et autres activités d'investissement financier connexes	6,0	6,7	6,7	6,5	6,1

Tableau 2-1
Total, toutes les branches d'activité — Bilan et état des résultats

	Premier trimestre 2014	Deuxième trimestre 2014	Troisième trimestre 2014	Quatrième trimestre 2014	Premier trimestre 2015
millions de dollars					
Bilan					
Total de l'actif	9 265 794 A	9 370 508 A	9 513 529 A	9 624 450 A	9 807 264 A
Encaisse et dépôts	478 825	493 861	494 685	496 189	490 709
Comptes débiteurs et revenu couru	538 576	534 544	544 853	538 367	547 245
Stocks	343 718	346 632	350 568	352 956	353 275
Placements et comptes auprès des affiliées	1 365 534	1 375 285	1 400 204	1 394 383	1 421 615
Placements de portefeuille	1 186 642	1 196 207	1 203 982	1 223 020	1 252 521
Prêts	2 430 815	2 456 813	2 493 850	2 552 034	2 593 599
Hypothécaires	1 286 390	1 299 868	1 321 253	1 335 293	1 343 005
Non hypothécaires	1 144 425	1 156 945	1 172 597	1 216 741	1 250 595
Provision pour pertes sur placements et prêts	-9 734	-9 492	-11 172	-10 717	-8 777
Engagements des clients des banques comme acceptations	63 636	65 837	69 865	66 510	74 183
Immobilisations, nettes	1 754 822	1 775 301	1 795 141	1 807 630	1 809 254
Autres actifs	1 112 786	1 135 343	1 171 551	1 204 073	1 273 467
Total du passif	6 769 606	6 835 912	6 940 659	7 021 410	7 187 458
Dépôts	2 188 346	2 227 443	2 270 501	2 293 915	2 361 921
Passif actuariel des assureurs	272 263	280 144	283 798	293 318	301 782
Comptes créditeurs et exigibilités courues	637 448	630 217	646 217	646 149	651 382
Emprunts et comptes auprès des affiliées	880 391	880 137	888 077	884 754	892 759
Emprunts	1 374 516	1 384 509	1 408 464	1 421 149	1 484 041
Prêts et autres emprunts	610 770	616 529	630 201	636 994	634 468
Acceptations bancaires et papier	56 971	60 731	62 312	61 822	64 409
Obligations et débetures	489 401	490 149	497 880	499 005	562 059
Hypothèques	217 374	217 100	218 070	223 327	223 105
Impôts futurs	89 243	92 018	93 795	92 982	92 109
Engagements des clients des banques comme acceptations	64 126	66 330	69 875	66 571	74 177
Autres passifs	1 263 271	1 275 114	1 279 934	1 322 572	1 329 287
Total des avoirs	2 496 186	2 534 594	2 572 870	2 603 040	2 619 806
Capital-actions	1 362 981	1 379 328	1 398 835	1 422 095	1 424 171
Avoir des détenteurs d'unité	0	0	0	0	0
Engagements à l'égard des assurés	0	0	0	0	0
Surplus d'apport et autres	226 448	225 426	227 541	228 888	227 805
Cumul des autres éléments du résultat étendu	4 684	3 187	2 380	1 049	9 360
Bénéfices non répartis	902 073	926 652	944 114	951 008	958 471
État des résultats					
Revenu d'exploitation	905 159 A	932 413 A	944 143 A	942 814 A	901 007 A
Ventes de biens et de services	801 732	829 890	842 331	838 055	794 628
Primes des assureurs	18 924	19 054	19 502	19 915	19 379
Contreparties des rentes	1 943	1 859	2 030	2 050	1 946
Revenus d'intérêts chargés au compte d'opération	29 355	28 753	28 799	29 455	29 162
Revenus de dividendes chargés au compte d'opération	4 570	4 706	4 154	4 220	4 379
Gains ou pertes sur la vente de titres et autres actifs	219	-188	449	181	693
Autres revenus d'exploitation	48 249	48 168	46 872	48 932	50 652
Dépenses d'exploitation	824 613	848 176	854 606	861 564	828 237
Dépréciation, épuisement, et amortissement	36 408	37 094	37 500	38 515	37 251
Sinistres aux termes de contrats d'assurance	12 654	11 889	12 521	12 297	12 655
Sinistres aux termes de contrats de rentes	2 561	2 484	2 476	2 600	2 830
Augmentation normale du passif actuariel	7 604	6 952	2 879	8 099	9 135
Dépenses d'intérêts chargés au compte d'opération	6 650	6 624	6 712	6 860	6 835
Autres dépenses d'exploitation	758 508	782 901	792 523	793 195	759 303
Bénéfice ou perte d'exploitation	80 546	84 238	89 537	81 250	72 770
Revenus d'intérêts et dividendes	8 353	8 852	7 799	12 345	7 382
Dépenses d'intérêts sur les emprunts	19 718	19 703	20 171	20 204	19 732
Gains ou pertes	3 611	8 481	906	1 337	1 459
Bénéfice avant impôts sur le revenu	72 807	81 887	78 064	74 734	61 891
Impôt sur le revenu	15 309	15 943	17 333	15 719	14 575
Part des gains des affiliées	4 544	6 679	5 741	4 678	4 521
Bénéfice avant gains extraordinaires	62 042	72 623	66 472	63 694	51 837
Gains ou pertes extraordinaires	-34	-144	16	-654	-3
Bénéfice net	62 007	72 479	66 488	63 040	51 835
Autres éléments du résultat étendu	5 473	-1 811	-422	383	8 994
Résultat étendu	67 480	70 668	66 066	63 423	60 829

Note(s) :

- Un modèle commun (générique) de présentation des états financiers est utilisé pour toutes les branches d'activité et pour les totaux d'ensemble. Par conséquent, les valeurs indiquées pour certaines séries financières qui ne s'appliquent pas à certaines branches d'activité seront nulles.
- Les chiffres ayant été arrondis, leur somme peut ne pas correspondre aux totaux indiqués.

Tableau 2-2

Total, toutes les branches d'activité — État de l'évolution de la situation financière, certains postes désaisonnalisés et ratios financiers sélectionnés

	Premier trimestre 2014	Deuxième trimestre 2014	Troisième trimestre 2014	Quatrième trimestre 2014	Premier trimestre 2015
millions de dollars					
État de l'évolution de la situation financière					
Encaisse générée par l'exploitation	41 976	84 028	70 551	78 984	40 093
Bénéfice net	61 817	72 773	66 968	43 406	53 199
Éléments non monétaires	-22 345	11 631	5 384	35 619	-15 301
Dépréciation, épuisement et amortissement	36 012	36 801	37 199	30 255	37 044
Impôts futurs	766	225	1 162	1 383	646
Fonds de roulement	-16 230	-6 422	144	3 161	-8 539
Autres éléments non monétaires	-42 893	-18 974	-33 121	819	-44 451
Transactions monétaires de la période antérieure	2 503	-376	-1 801	-41	2 195
Encaisse générée par le financement	67 909	71 383	97 220	38 199	108 514
Augmentation des dépôts	35 787	38 847	44 123	20 109	68 205
Emprunts auprès des affiliées	11 916	697	6 370	-7 162	10 161
Emprunts auprès des non-affiliées	14 943	12 547	23 784	7 424	23 197
Prêts et autres emprunts	13 000	6 192	11 933	3 441	7 213
Acceptations bancaires et papier	2 770	3 834	1 220	-394	2 510
Obligations et débetures	-1 229	1 817	9 285	1 479	13 388
Hypothèques	403	704	1 347	2 898	86
Avoir	5 263	19 291	22 942	17 827	6 951
Total des encaisses	109 885	155 411	167 771	117 183	148 607
Utilisations					
Encaisse utilisée pour des placements	59 303	49 285	71 460	57 831	103 347
Placements dans des affiliées	21 575	17 549	23 235	-12 997	24 642
Placements de portefeuille	9 556	6 070	9 500	14 890	31 754
Prêts	28 172	25 666	38 725	55 938	46 950
Prêts hypothécaires	13 949	13 757	21 539	13 706	7 348
Prêts non hypothécaires	14 224	11 909	17 186	42 232	39 603
Encaisse utilisée pour immobilisations	30 203	50 347	48 534	38 187	36 726
Encaisse utilisée pour dividendes	31 998	35 683	35 828	42 152	34 095
Utilisation totale de l'encaisse	121 503	135 315	155 822	138 170	174 167
Augmentation ou diminution de l'encaisse	-11 618	20 095	11 949	-20 987	-25 560
Certains postes désaisonnalisés					
Revenu d'exploitation	921 003	929 829	935 969	937 729	919 827
Bénéfice d'exploitation	83 100	84 157	88 151	80 163	75 368
Bénéfice avant gains extraordinaires	63 043	72 550	66 379	62 858	53 259
Bénéfice net	63 009	72 406	66 396	62 204	53 256
Variation en pourcentage de certains postes désaisonnalisés					
Revenu d'exploitation	0,8	1,0	0,7	0,2	-1,9
Dépenses d'exploitation	0,6	0,9	0,2	1,2	-1,5
Bénéfice d'exploitation	3,6	1,3	4,8	-9,1	-6,0
Ratios financiers sélectionnés					
Marge bénéficiaire (%)	9,0	9,0	9,4	8,6	8,2
Rendement de l'avoir (%)	10,1	11,4	10,3	9,7	8,1
Endettement (ratio)	0,903	0,893	0,893	0,886	0,907
Rendement des capitaux employés (%)	6,6	7,3	6,6	6,5	5,5

Note(s) :

- Un modèle commun (générique) de présentation des états financiers est utilisé pour toutes les branches d'activité et pour les totaux d'ensemble. Par conséquent, les valeurs indiquées pour certaines séries financières qui ne s'appliquent pas à certaines branches d'activité seront nulles.

- Toutes les données de ce tableau sont non désaisonnalisées sauf indication contraire.

- Les chiffres ayant été arrondis, leur somme peut ne pas correspondre aux totaux indiqués.

Tableau 3-1

Total des branches d'activité non financières — Bilan et état des résultats

	Premier trimestre 2014	Deuxième trimestre 2014	Troisième trimestre 2014	Quatrième trimestre 2014	Premier trimestre 2015
millions de dollars					
Bilan					
Total de l'actif	4 289 827^A	4 334 266^A	4 398 502^A	4 418 626^A	4 424 754^A
Encaisse et dépôts	330 598	325 910	334 661	335 945	336 111
Comptes débiteurs et revenu couru	429 894	428 066	436 413	434 934	434 812
Stocks	343 718	346 632	350 568	352 956	353 275
Placements et comptes auprès des affiliées	838 764	853 046	868 358	870 539	875 365
Placements de portefeuille	117 437	118 192	117 275	117 118	117 643
Prêts	41 321	40 692	40 998	41 597	40 950
Hypothécaires	8 451	8 450	8 487	8 629	8 733
Non hypothécaires	32 870	32 241	32 510	32 968	32 217
Provision pour pertes sur placements et prêts	0	0	0	0	0
Engagements des clients des banques comme acceptations	0	0	0	0	0
Immobilisations, nettes	1 695 920	1 715 587	1 735 072	1 747 106	1 748 408
Autres actifs	492 174	506 136	515 155	518 427	518 192
Total du passif	2 521 396	2 534 989	2 572 150	2 572 751	2 577 397
Dépôts	0	0	0	0	0
Passif actuariel des assureurs	0	0	0	0	0
Comptes créditeurs et exigibilités courues	455 335	453 336	464 144	467 138	459 064
Emprunts et comptes auprès des affiliées	670 090	673 640	678 838	674 467	678 623
Emprunts	1 006 478	1 016 129	1 035 859	1 045 555	1 060 440
Prêts et autres emprunts	480 449	486 917	492 709	497 672	504 513
Acceptations bancaires et papier	37 748	40 308	42 847	43 703	45 963
Obligations et débetures	276 782	277 490	287 891	288 702	294 873
Hypothèques	211 499	211 414	212 413	215 477	215 091
Impôts futurs	94 439	96 404	98 612	98 165	97 448
Engagements des clients des banques comme acceptations	0	0	0	0	0
Autres passifs	295 053	295 481	294 696	287 425	281 822
Total des avoirs	1 768 428	1 799 274	1 826 352	1 845 876	1 847 357
Capital-actions	1 023 997	1 041 097	1 060 277	1 080 364	1 079 084
Avoir des détenteurs d'unité	0	0	0	0	0
Engagements à l'égard des assurés	0	0	0	0	0
Surplus d'apport et autres	175 356	174 369	176 432	178 428	177 080
Cumul des autres éléments du résultat étendu	-8 814	-8 342	-10 059	-15 029	-15 184
Bénéfices non répartis	577 888	592 151	599 703	602 113	606 377
État des résultats					
Revenu d'exploitation	815 486^A	844 487^A	855 989^A	851 738^A	807 276^A
Ventes de biens et de services	785 677	814 290	825 512	820 761	777 614
Primes des assureurs	0	0	0	0	0
Contreparties des rentes	0	0	0	0	0
Revenus d'intérêts chargés au compte d'opération	0	0	0	0	0
Revenus de dividendes chargés au compte d'opération	0	0	0	0	0
Gains ou pertes sur la vente de titres et autres actifs	0	0	0	0	0
Autres revenus d'exploitation	29 809	30 197	30 477	30 977	29 662
Dépenses d'exploitation	755 046	781 406	790 275	790 404	754 435
Dépréciation, épuisement, et amortissement	34 298	34 922	35 424	36 245	35 044
Sinistres aux termes de contrats d'assurance	0	0	0	0	0
Sinistres aux termes de contrats de rentes	0	0	0	0	0
Augmentation normale du passif actuariel	0	0	0	0	0
Dépenses d'intérêts chargés au compte d'opération	0	0	0	0	0
Autres dépenses d'exploitation	720 749	746 486	754 850	754 158	719 392
Bénéfice ou perte d'exploitation	60 440	63 081	65 714	61 334	52 841
Revenus d'intérêts et dividendes	8 353	8 852	7 799	12 345	7 382
Dépenses d'intérêts sur les emprunts	15 709	15 898	16 186	16 355	15 969
Gains ou pertes	1 506	6 797	644	-1 349	-1 426
Bénéfice avant impôts sur le revenu	54 603	62 850	57 968	55 984	42 838
Impôt sur le revenu	11 814	12 359	13 766	12 176	10 676
Part des gains des affiliées	2 675	4 474	4 031	2 796	2 479
Bénéfice avant gains extraordinaires	45 464	54 965	48 234	46 604	34 641
Gains ou pertes extraordinaires	46	-20	12	-647	-3
Bénéfice net	45 510	54 945	48 246	45 958	34 638
Autres éléments du résultat étendu	280	-247	64	-1 895	-701
Résultat étendu	45 789	54 698	48 309	44 063	33 937

Note(s) :

- Un modèle commun (générique) de présentation des états financiers est utilisé pour toutes les branches d'activité et pour les totaux d'ensemble. Par conséquent, les valeurs indiquées pour certaines séries financières qui ne s'appliquent pas à certaines branches d'activité seront nulles.
- Les chiffres ayant été arrondis, leur somme peut ne pas correspondre aux totaux indiqués.

Tableau 3-2
Total des branches d'activité non financières — État de l'évolution de la situation financière, certains postes désaisonnalisés et ratios financiers sélectionnés

	Premier trimestre 2014	Deuxième trimestre 2014	Troisième trimestre 2014	Quatrième trimestre 2014	Premier trimestre 2015
millions de dollars					
État de l'évolution de la situation financière					
Encaisse générée par l'exploitation	39 298	61 926	61 969	51 188	40 272
Bénéfice net	45 178	54 699	47 954	29 610	34 727
Éléments non monétaires	-7 627	7 732	12 068	20 215	2 252
Dépréciation, épuisement et amortissement	34 086	34 813	35 310	28 473	34 990
Impôts futurs	294	377	1 212	1 279	297
Fonds de roulement	-15 806	-3 201	-159	786	-9 062
Autres éléments non monétaires	-26 201	-24 257	-24 295	-10 322	-23 974
Transactions monétaires de la période antérieure	1 747	-505	1 947	1 363	3 293
Encaisse générée par le financement	30 026	34 873	39 735	13 081	21 497
Augmentation des dépôts	0	0	0	0	0
Emprunts auprès des affiliées	6 281	5 131	2 545	-7 503	4 774
Emprunts auprès des non-affiliées	19 164	9 830	19 213	4 349	16 084
Prêts et autres emprunts	11 965	5 579	3 206	2 203	5 645
Acceptations bancaires et papier	1 198	2 639	2 783	994	2 202
Obligations et débetures	5 566	822	11 866	497	7 693
Hypothèques	435	790	1 358	655	545
Avoir	4 581	19 913	17 977	16 235	639
Total des encaisses	69 324	96 799	101 704	64 269	61 769
Utilisations					
Encaisse utilisée pour des placements	13 613	21 284	12 171	-3 261	2 559
Placements dans des affiliées	17 311	19 565	11 771	-3 393	1 581
Placements de portefeuille	-3 604	1 742	306	226	659
Prêts	-93	-22	93	-94	319
Prêts hypothécaires	-36	-128	5	123	77
Prêts non hypothécaires	-57	106	89	-218	242
Encaisse utilisée pour immobilisations	29 320	48 505	46 761	36 892	36 055
Encaisse utilisée pour dividendes	24 460	27 938	27 764	30 528	25 054
Utilisation totale de l'encaisse	67 393	97 727	86 696	64 159	63 668
Augmentation ou diminution de l'encaisse	1 931	-928	15 008	110	-1 899
Certains postes désaisonnalisés					
Revenu d'exploitation	831 535	841 655	847 505	847 004	826 427
Bénéfice d'exploitation	63 257	63 319	63 537	60 457	55 711
Bénéfice avant gains extraordinaires	47 058	55 054	47 354	45 800	36 753
Bénéfice net	47 104	55 034	47 366	45 154	36 749
Variation en pourcentage de certains postes désaisonnalisés					
Revenu d'exploitation	0,4	1,2	0,7	-0,1	-2,4
Dépenses d'exploitation	-0,4	1,3	0,7	0,3	-2,0
Bénéfice d'exploitation	10,2	0,1	0,3	-4,8	-7,8
Ratios financiers sélectionnés					
Marge bénéficiaire (%)	7,6	7,5	7,5	7,1	6,7
Rendement de l'avoir (%)	10,6	12,2	10,4	9,9	8,0
Endettement (ratio)	0,948	0,939	0,939	0,932	0,941
Rendement des capitaux employés (%)	6,8	7,6	6,6	6,7	5,5

Note(s) :

- Un modèle commun (générique) de présentation des états financiers est utilisé pour toutes les branches d'activité et pour les totaux d'ensemble. Par conséquent, les valeurs indiquées pour certaines séries financières qui ne s'appliquent pas à certaines branches d'activité seront nulles.

- Toutes les données de ce tableau sont non désaisonnalisées sauf indication contraire.

- Les chiffres ayant été arrondis, leur somme peut ne pas correspondre aux totaux indiqués.

Tableau 4-1
Agriculture, foresterie, pêche et chasse — Bilan et état des résultats

	Premier trimestre 2014	Deuxième trimestre 2014	Troisième trimestre 2014	Quatrième trimestre 2014	Premier trimestre 2015
millions de dollars					
Bilan					
Total de l'actif	126 712^A	127 243^A	127 665^A	128 628^A	129 243^B
Encaisse et dépôts	9 029	8 940	8 931	8 912	9 033
Comptes débiteurs et revenu couru	6 206	6 266	6 487	6 423	6 502
Stocks	19 579	19 721	19 805	20 050	20 195
Placements et comptes auprès des affiliées	9 413	9 375	9 273	9 403	9 479
Placements de portefeuille	5 572	5 813	5 727	5 655	5 711
Prêts	3 401	3 358	3 266	3 267	3 298
Hypothécaires	1 535	1 489	1 503	1 497	1 519
Non hypothécaires	1 866	1 869	1 763	1 770	1 779
Provision pour pertes sur placements et prêts	0	0	0	0	0
Engagements des clients des banques comme acceptations	0	0	0	0	0
Immobilisations, nettes	60 015	60 068	60 425	60 654	60 784
Autres actifs	13 497	13 700	13 750	14 265	14 241
Total du passif	70 492	70 846	70 953	71 570	71 989
Dépôts	0	0	0	0	0
Passif actuariel des assureurs	0	0	0	0	0
Comptes créditeurs et exigibilités courues	5 530	5 577	5 488	5 460	5 537
Emprunts et comptes auprès des affiliées	18 926	18 918	18 877	18 964	18 988
Emprunts	37 564	37 897	37 745	38 224	38 332
Prêts et autres emprunts	24 247	24 640	24 592	24 937	24 997
Acceptations bancaires et papier	785	800	737	741	741
Obligations et débetures	4 370	4 349	4 363	4 397	4 435
Hypothèques	8 163	8 109	8 053	8 150	8 158
Impôts futurs	1 874	1 907	2 018	2 113	2 198
Engagements des clients des banques comme acceptations	0	0	0	0	0
Autres passifs	6 599	6 548	6 824	6 810	6 934
Total des avoirs	56 220	56 397	56 712	57 058	57 254
Capital-actions	11 984	11 767	11 785	11 822	11 841
Avoir des détenteurs d'unité	0	0	0	0	0
Engagements à l'égard des assurés	0	0	0	0	0
Surplus d'apport et autres	4 919	4 844	4 890	4 984	5 017
Cumul des autres éléments du résultat étendu	30	24	28	61	68
Bénéfices non répartis	39 287	39 762	40 009	40 191	40 328
État des résultats					
Revenu d'exploitation	15 992^B	16 401^B	16 156^B	16 165^B	15 517^B
Ventes de biens et de services	15 277	15 632	15 419	15 407	14 793
Primes des assureurs	0	0	0	0	0
Contreparties des rentes	0	0	0	0	0
Revenus d'intérêts chargés au compte d'opération	0	0	0	0	0
Revenus de dividendes chargés au compte d'opération	0	0	0	0	0
Gains ou pertes sur la vente de titres et autres actifs	0	0	0	0	0
Autres revenus d'exploitation	715	769	738	758	724
Dépenses d'exploitation	14 219	14 586	14 487	14 467	13 934
Dépréciation, épuisement, et amortissement	1 127	1 154	1 150	1 144	1 098
Sinistres aux termes de contrats d'assurance	0	0	0	0	0
Sinistres aux termes de contrats de rentes	0	0	0	0	0
Augmentation normale du passif actuariel	0	0	0	0	0
Dépenses d'intérêts chargés au compte d'opération	0	0	0	0	0
Autres dépenses d'exploitation	13 092	13 433	13 337	13 322	12 836
Bénéfice ou perte d'exploitation	1 773	1 815	1 669	1 698	1 582
Revenus d'intérêts et dividendes	205	208	206	197	186
Dépenses d'intérêts sur les emprunts	399	417	406	400	382
Gains ou pertes	324	393	387	696	373
Bénéfice avant impôts sur le revenu	1 903	1 999	1 856	2 191	1 760
Impôt sur le revenu	274	287	287	320	293
Part des gains des affiliées	71	73	89	93	85
Bénéfice avant gains extraordinaires	1 700	1 784	1 658	1 964	1 552
Gains ou pertes extraordinaires	0	0	0	0	0
Bénéfice net	1 700	1 784	1 658	1 964	1 552
Autres éléments du résultat étendu	9	-6	4	32	7
Résultat étendu	1 709	1 778	1 662	1 996	1 559

Note(s) :

- Un modèle commun (générique) de présentation des états financiers est utilisé pour toutes les branches d'activité et pour les totaux d'ensemble. Par conséquent, les valeurs indiquées pour certaines séries financières qui ne s'appliquent pas à certaines branches d'activité seront nulles.
- Les chiffres ayant été arrondis, leur somme peut ne pas correspondre aux totaux indiqués.

Tableau 4-2
Agriculture, foresterie, pêche et chasse — État de l'évolution de la situation financière, certains postes désaisonnalisés et ratios financiers sélectionnés

	Premier trimestre 2014	Deuxième trimestre 2014	Troisième trimestre 2014	Quatrième trimestre 2014	Premier trimestre 2015
millions de dollars					
État de l'évolution de la situation financière					
Encaisse générée par l'exploitation	1 015	1 009	1 000	15	432
Bénéfice net	1 700	1 780	1 619	646	1 580
Éléments non monétaires	-528	-746	-527	-430	-1 029
Dépréciation, épuisement et amortissement	1 111	1 141	1 133	217	1 027
Impôts futurs	25	10	34	66	7
Fonds de roulement	-137	-72	-112	-177	-155
Autres éléments non monétaires	-1 527	-1 824	-1 582	-536	-1 907
Transactions monétaires de la période antérieure	-158	-25	-92	-200	-119
Encaisse générée par le financement	-501	123	-475	321	160
Augmentation des dépôts	0	0	0	0	0
Emprunts auprès des affiliées	-375	-106	-101	79	85
Emprunts auprès des non-affiliées	95	210	-296	268	76
Prêts et autres emprunts	46	289	-185	169	32
Acceptations bancaires et papier	-5	-30	-62	0	-11
Obligations et débetures	33	-20	14	16	55
Hypothèques	21	-28	-64	82	1
Avoir	-220	19	-78	-26	-1
Total des encaisses	514	1 133	525	336	592
Utilisations					
Encaisse utilisée pour des placements	-28	132	-382	62	14
Placements dans des affiliées	-21	-64	-222	40	-12
Placements de portefeuille	19	132	-136	18	18
Prêts	-26	64	-24	5	8
Prêts hypothécaires	5	-2	-12	-2	6
Prêts non hypothécaires	-31	66	-12	6	2
Encaisse utilisée pour immobilisations	285	768	815	154	480
Encaisse utilisée pour dividendes	200	149	145	150	137
Utilisation totale de l'encaisse	457	1 049	578	366	631
Augmentation ou diminution de l'encaisse	56	84	-53	-31	-39
Certains postes désaisonnalisés					
Revenu d'exploitation	16 034	16 220	16 178	16 283	15 644
Bénéfice d'exploitation	1 757	1 763	1 712	1 723	1 596
Bénéfice avant gains extraordinaires	1 688	1 761	1 780	1 878	1 608
Bénéfice net	1 688	1 761	1 780	1 878	1 608
Variation en pourcentage de certains postes désaisonnalisés					
Revenu d'exploitation	-5,2	1,2	-0,3	0,6	-3,9
Dépenses d'exploitation	-5,6	1,3	0,1	0,6	-3,5
Bénéfice d'exploitation	-1,8	0,3	-2,9	0,7	-7,4
Ratios financiers sélectionnés					
Marge bénéficiaire (%)	11,0	10,9	10,6	10,6	10,2
Rendement de l'avoir (%)	12,0	12,5	12,6	13,2	11,2
Endettement (ratio)	1,005	1,007	0,998	1,002	1,001
Rendement des capitaux employés (%)	7,2	7,4	7,4	7,7	6,6

Note(s) :

- Un modèle commun (générique) de présentation des états financiers est utilisé pour toutes les branches d'activité et pour les totaux d'ensemble. Par conséquent, les valeurs indiquées pour certaines séries financières qui ne s'appliquent pas à certaines branches d'activité seront nulles.
- Toutes les données de ce tableau sont non désaisonnalisées sauf indication contraire.
- Les chiffres ayant été arrondis, leur somme peut ne pas correspondre aux totaux indiqués.

Tableau 5-1
Extraction de pétrole et de gaz et activités de soutien — Bilan et état des résultats

	Premier trimestre 2014	Deuxième trimestre 2014	Troisième trimestre 2014	Quatrième trimestre 2014	Premier trimestre 2015
millions de dollars					
Bilan					
Total de l'actif	594 899 ^A	601 167 ^A	614 950 ^A	618 709 ^A	613 841 ^A
Encaisse et dépôts	23 923	22 306	23 027	24 002	24 328
Comptes débiteurs et revenu couru	33 078	31 433	31 740	31 849	30 336
Stocks	7 811	8 108	8 226	7 813	7 671
Placements et comptes auprès des affiliées	102 657	101 334	104 341	105 861	105 845
Placements de portefeuille	7 491	7 483	7 397	7 529	7 207
Prêts	422	420	425	433	364
Hypothécaires	169	171	172	172	172
Non hypothécaires	252	249	253	261	192
Provision pour pertes sur placements et prêts	0	0	0	0	0
Engagements des clients des banques comme acceptations	0	0	0	0	0
Immobilisations, nettes	376 066	387 930	395 443	397 772	396 285
Autres actifs	43 453	42 154	44 350	43 450	41 807
Total du passif	299 749	301 991	308 760	312 154	312 568
Dépôts	0	0	0	0	0
Passif actuariel des assureurs	0	0	0	0	0
Comptes créditeurs et exigibilités courues	37 668	35 542	37 581	38 628	35 842
Emprunts et comptes auprès des affiliées	70 850	72 169	74 105	74 548	74 979
Emprunts	113 834	115 874	118 588	120 541	122 169
Prêts et autres emprunts	61 253	60 900	62 020	63 192	63 934
Acceptations bancaires et papier	7 441	10 172	9 835	9 684	10 409
Obligations et débetures	43 288	43 019	45 013	45 880	46 625
Hypothèques	1 851	1 782	1 720	1 784	1 200
Impôts futurs	31 161	31 115	31 919	31 959	31 057
Engagements des clients des banques comme acceptations	0	0	0	0	0
Autres passifs	46 237	47 290	46 567	46 478	48 521
Total des avoirs	295 147	299 174	306 190	306 556	301 273
Capital-actions	269 860	273 072	279 900	282 467	282 971
Avoir des détenteurs d'unité	0	0	0	0	0
Engagements à l'égard des assurés	0	0	0	0	0
Surplus d'apport et autres	17 723	15 712	17 835	18 710	17 769
Cumul des autres éléments du résultat étendu	1 092	1 006	1 035	1 117	1 050
Bénéfices non répartis	6 471	9 383	7 420	4 261	-517
État des résultats					
Revenu d'exploitation	46 268 ^A	43 940 ^A	44 192 ^A	41 832 ^A	35 717 ^A
Ventes de biens et de services	46 268	43 940	44 192	41 832	35 717
Primes des assureurs	0	0	0	0	0
Contreparties des rentes	0	0	0	0	0
Revenus d'intérêts chargés au compte d'opération	0	0	0	0	0
Revenus de dividendes chargés au compte d'opération	0	0	0	0	0
Gains ou pertes sur la vente de titres et autres actifs	0	0	0	0	0
Autres revenus d'exploitation	0	0	0	0	0
Dépenses d'exploitation	40 827	39 205	39 817	39 588	36 348
Dépréciation, épuisement, et amortissement	8 221	8 448	8 535	9 169	8 531
Sinistres aux termes de contrats d'assurance	0	0	0	0	0
Sinistres aux termes de contrats de rentes	0	0	0	0	0
Augmentation normale du passif actuariel	0	0	0	0	0
Dépenses d'intérêts chargés au compte d'opération	0	0	0	0	0
Autres dépenses d'exploitation	32 606	30 756	31 282	30 419	27 817
Bénéfice ou perte d'exploitation	5 441	4 735	4 375	2 245	-631
Revenus d'intérêts et dividendes	455	400	399	375	316
Dépenses d'intérêts sur les emprunts	1 802	1 793	1 859	1 785	1 829
Gains ou pertes	-1 324	963	-1 155	-3 184	-1 367
Bénéfice avant impôts sur le revenu	2 771	4 306	1 757	-2 354	-3 510
Impôt sur le revenu	1 307	1 534	1 516	1 038	-101
Part des gains des affiliées	157	831	672	371	197
Bénéfice avant gains extraordinaires	1 621	3 603	913	-3 020	-3 213
Gains ou pertes extraordinaires	0	0	0	0	0
Bénéfice net	1 621	3 603	913	-3 020	-3 213
Autres éléments du résultat étendu	199	48	158	100	30
Résultat étendu	1 820	3 651	1 071	-2 921	-3 182

Note(s) :

- Un modèle commun (générique) de présentation des états financiers est utilisé pour toutes les branches d'activité et pour les totaux d'ensemble. Par conséquent, les valeurs indiquées pour certaines séries financières qui ne s'appliquent pas à certaines branches d'activité seront nulles.
- Les chiffres ayant été arrondis, leur somme peut ne pas correspondre aux totaux indiqués.

Tableau 5-2

Extraction de pétrole et de gaz et activités de soutien — État de l'évolution de la situation financière, certains postes désaisonnalisés et ratios financiers sélectionnés

	Premier trimestre 2014	Deuxième trimestre 2014	Troisième trimestre 2014	Quatrième trimestre 2014	Premier trimestre 2015
millions de dollars					
État de l'évolution de la situation financière					
Encaisse générée par l'exploitation	6 932	12 216	8 478	11 624	7 063
Bénéfice net	1 712	3 618	897	-2 553	-3 213
Éléments non monétaires	5 179	8 548	7 622	14 163	10 281
Dépréciation, épuisement et amortissement	8 176	8 411	8 500	8 788	8 531
Impôts futurs	230	253	615	318	-123
Fonds de roulement	-3 500	-998	1 706	931	-1 667
Autres éléments non monétaires	272	881	-3 199	4 125	3 541
Transactions monétaires de la période antérieure	41	50	-42	14	-6
Encaisse générée par le financement	3 686	9 182	11 498	5 958	5 853
Augmentation des dépôts	0	0	0	0	0
Emprunts auprès des affiliées	442	1 302	1 837	235	230
Emprunts auprès des non-affiliées	3 432	2 479	2 344	1 783	3 662
Prêts et autres emprunts	1 179	-144	708	1 118	578
Acceptations bancaires et papier	1 161	2 905	-339	-149	720
Obligations et débetures	927	-266	1 980	815	2 409
Hypothèques	164	-16	-5	-1	-44
Avoir	-188	5 402	7 316	3 940	1 961
Total des encaisses	10 618	21 399	19 976	17 582	12 915
Utilisations					
Encaisse utilisée pour des placements	5 282	1 606	3 114	1 076	-501
Placements dans des affiliées	5 423	1 658	3 158	1 001	-302
Placements de portefeuille	71	-54	-47	65	-199
Prêts	-212	2	3	10	0
Prêts hypothécaires	1	1	2	0	0
Prêts non hypothécaires	-212	1	1	10	0
Encaisse utilisée pour immobilisations	6 752	19 963	14 850	15 335	13 127
Encaisse utilisée pour dividendes	1 867	1 920	2 438	2 191	1 840
Utilisation totale de l'encaisse	13 901	23 489	20 402	18 602	14 466
Augmentation ou diminution de l'encaisse	-3 283	-2 090	-427	-1 020	-1 551
Certains postes désaisonnalisés					
Revenu d'exploitation	46 268	43 940	44 192	41 832	35 717
Bénéfice d'exploitation	5 441	4 735	4 375	2 245	-631
Bénéfice avant gains extraordinaires	1 621	3 603	913	-3 020	-3 213
Bénéfice net	1 621	3 603	913	-3 020	-3 213
Variation en pourcentage de certains postes désaisonnalisés					
Revenu d'exploitation	10,8	-5,0	0,6	-5,3	-14,6
Dépenses d'exploitation	3,8	-4,0	1,6	-0,6	-8,2
Bénéfice d'exploitation	121,8	-13,0	-7,6	-48,7	-128,1
Ratios financiers sélectionnés					
Marge bénéficiaire (%)	11,8	10,8	9,9	5,4	-1,8
Rendement de l'avoir (%)	2,2	4,8	1,2	-3,9	-4,3
Endettement (ratio)	0,626	0,629	0,629	0,636	0,654
Rendement des capitaux employés (%)	2,4	4,0	1,8	-1,4	-1,5

Note(s) :

- Un modèle commun (générique) de présentation des états financiers est utilisé pour toutes les branches d'activité et pour les totaux d'ensemble. Par conséquent, les valeurs indiquées pour certaines séries financières qui ne s'appliquent pas à certaines branches d'activité seront nulles.

- Toutes les données de ce tableau sont non désaisonnalisées sauf indication contraire.

- Les chiffres ayant été arrondis, leur somme peut ne pas correspondre aux totaux indiqués.

Tableau 6-1

Extraction minière et exploitation en carrière (sauf l'extraction de pétrole et de gaz) — Bilan et état des résultats

	Premier trimestre 2014	Deuxième trimestre 2014	Troisième trimestre 2014	Quatrième trimestre 2014	Premier trimestre 2015
millions de dollars					
Bilan					
Total de l'actif	244 861^A	252 064^A	255 423^A	255 351^A	257 228^A
Encaisse et dépôts	6 025	6 079	5 625	5 724	6 019
Comptes débiteurs et revenu couru	19 131	17 435	17 597	18 273	18 197
Stocks	7 051	7 032	7 130	7 178	7 249
Placements et comptes auprès des affiliées	111 563	119 600	121 650	120 051	120 843
Placements de portefeuille	1 788	1 722	1 730	1 547	1 579
Prêts	51	51	61	61	52
Hypothécaires	24	24	24	25	25
Non hypothécaires	27	27	37	36	27
Provision pour pertes sur placements et prêts	0	0	0	0	0
Engagements des clients des banques comme acceptations	0	0	0	0	0
Immobilisations, nettes	79 885	81 189	81 687	81 865	81 710
Autres actifs	19 366	18 957	19 942	20 651	21 579
Total du passif	115 104	116 603	116 377	114 262	115 857
Dépôts	0	0	0	0	0
Passif actuariel des assureurs	0	0	0	0	0
Comptes créditeurs et exigibilités courues	9 390	9 742	9 823	10 119	9 990
Emprunts et comptes auprès des affiliées	54 619	54 541	55 460	52 865	53 236
Emprunts	35 553	37 316	36 577	37 080	37 276
Prêts et autres emprunts	17 122	18 942	18 015	17 771	18 222
Acceptations bancaires et papier	585	591	623	1 219	825
Obligations et débetures	17 269	17 210	17 361	17 484	17 618
Hypothèques	577	573	579	606	610
Impôts futurs	9 705	10 322	10 498	10 670	10 660
Engagements des clients des banques comme acceptations	0	0	0	0	0
Autres passifs	5 838	4 681	4 019	3 528	4 696
Total des avoirs	129 756	135 462	139 046	141 090	141 371
Capital-actions	87 003	93 806	95 082	96 259	97 062
Avoir des détenteurs d'unité	0	0	0	0	0
Engagements à l'égard des assurés	0	0	0	0	0
Surplus d'apport et autres	12 850	12 855	13 700	14 195	14 647
Cumul des autres éléments du résultat étendu	-387	-344	-540	-636	-640
Bénéfices non répartis	30 290	29 144	30 804	31 271	30 302
État des résultats					
Revenu d'exploitation	10 277^A	10 647^A	10 388^A	10 927^A	10 896^A
Ventes de biens et de services	10 277	10 647	10 388	10 927	10 896
Primes des assureurs	0	0	0	0	0
Contreparties des rentes	0	0	0	0	0
Revenus d'intérêts chargés au compte d'opération	0	0	0	0	0
Revenus de dividendes chargés au compte d'opération	0	0	0	0	0
Gains ou pertes sur la vente de titres et autres actifs	0	0	0	0	0
Autres revenus d'exploitation	0	0	0	0	0
Dépenses d'exploitation	8 974	9 013	9 021	9 584	9 525
Dépréciation, épuisement, et amortissement	1 106	1 125	1 147	1 194	1 189
Sinistres aux termes de contrats d'assurance	0	0	0	0	0
Sinistres aux termes de contrats de rentes	0	0	0	0	0
Augmentation normale du passif actuariel	0	0	0	0	0
Dépenses d'intérêts chargés au compte d'opération	0	0	0	0	0
Autres dépenses d'exploitation	7 867	7 888	7 874	8 390	8 337
Bénéfice ou perte d'exploitation	1 304	1 634	1 367	1 343	1 371
Revenus d'intérêts et dividendes	1 086	837	526	2 601	526
Dépenses d'intérêts sur les emprunts	776	806	794	805	813
Gains ou pertes	182	330	366	-551	578
Bénéfice avant impôts sur le revenu	1 794	1 995	1 465	2 593	1 662
Impôt sur le revenu	272	395	352	319	394
Part des gains des affiliées	250	314	120	-1 040	10
Bénéfice avant gains extraordinaires	1 772	1 913	1 233	1 234	1 277
Gains ou pertes extraordinaires	0	0	0	0	0
Bénéfice net	1 772	1 913	1 233	1 234	1 277
Autres éléments du résultat étendu	214	69	-21	17	17
Résultat étendu	1 986	1 982	1 212	1 251	1 295

Note(s) :

- Un modèle commun (générique) de présentation des états financiers est utilisé pour toutes les branches d'activité et pour les totaux d'ensemble. Par conséquent, les valeurs indiquées pour certaines séries financières qui ne s'appliquent pas à certaines branches d'activité seront nulles.
- Les chiffres ayant été arrondis, leur somme peut ne pas correspondre aux totaux indiqués.

Tableau 6-2

Extraction minière et exploitation en carrière (sauf l'extraction de pétrole et de gaz) — État de l'évolution de la situation financière, certains postes désaisonnalisés et ratios financiers sélectionnés

	Premier trimestre 2014	Deuxième trimestre 2014	Troisième trimestre 2014	Quatrième trimestre 2014	Premier trimestre 2015
millions de dollars					
État de l'évolution de la situation financière					
Encaisse générée par l'exploitation	2 949	2 971	895	2 280	2 354
Bénéfice net	1 785	1 913	1 222	1 292	1 277
Éléments non monétaires	1 096	984	-444	1 024	1 074
Dépréciation, épuisement et amortissement	1 093	1 125	1 145	1 115	1 189
Impôts futurs	134	165	116	215	110
Fonds de roulement	-341	840	-107	-263	-129
Autres éléments non monétaires	210	-1 146	-1 598	-43	-95
Transactions monétaires de la période antérieure	69	74	117	-35	3
Encaisse générée par le financement	3 284	566	3 252	-830	1 788
Augmentation des dépôts	0	0	0	0	0
Emprunts auprès des affiliées	779	-276	921	-2 665	372
Emprunts auprès des non-affiliées	1 440	354	178	545	161
Prêts et autres emprunts	1 688	408	-14	-180	416
Acceptations bancaires et papier	-476	7	33	598	-394
Obligations et débetures	227	-57	154	123	134
Hypothèques	1	-4	6	4	5
Avoir	1 065	488	2 153	1 289	1 255
Total des encaisses	6 234	3 537	4 147	1 450	4 142
Utilisations					
Encaisse utilisée pour des placements	1 442	778	1 870	-613	835
Placements dans des affiliées	1 356	856	1 852	-635	812
Placements de portefeuille	96	-78	8	22	32
Prêts	-10	0	10	0	-9
Prêts hypothécaires	0	0	0	0	0
Prêts non hypothécaires	-9	0	10	0	-9
Encaisse utilisée pour immobilisations	1 832	1 999	1 637	1 271	815
Encaisse utilisée pour dividendes	1 152	1 105	1 421	1 136	1 129
Utilisation totale de l'encaisse	4 426	3 882	4 927	1 794	2 779
Augmentation ou diminution de l'encaisse	1 807	-344	-781	-344	1 364
Certains postes désaisonnalisés					
Revenu d'exploitation	10 277	10 647	10 388	10 927	10 896
Bénéfice d'exploitation	1 304	1 634	1 367	1 343	1 371
Bénéfice avant gains extraordinaires	1 772	1 913	1 233	1 234	1 277
Bénéfice net	1 772	1 913	1 233	1 234	1 277
Variation en pourcentage de certains postes désaisonnalisés					
Revenu d'exploitation	0,5	3,6	-2,4	5,2	-0,3
Dépenses d'exploitation	-1,8	0,4	0,1	6,2	-0,6
Bénéfice d'exploitation	19,3	25,3	-16,3	-1,7	2,1
Ratios financiers sélectionnés					
Marge bénéficiaire (%)	12,7	15,3	13,2	12,3	12,6
Rendement de l'avoir (%)	5,5	5,6	3,6	3,5	3,6
Endettement (ratio)	0,695	0,678	0,662	0,638	0,640
Rendement des capitaux employés (%)	4,2	4,4	3,1	3,1	3,2

Note(s) :

- Un modèle commun (générique) de présentation des états financiers est utilisé pour toutes les branches d'activité et pour les totaux d'ensemble. Par conséquent, les valeurs indiquées pour certaines séries financières qui ne s'appliquent pas à certaines branches d'activité seront nulles.

- Toutes les données de ce tableau sont non désaisonnalisées sauf indication contraire.

- Les chiffres ayant été arrondis, leur somme peut ne pas correspondre aux totaux indiqués.

Tableau 7-1
Services publics — Bilan et état des résultats

	Premier trimestre 2014	Deuxième trimestre 2014	Troisième trimestre 2014	Quatrième trimestre 2014	Premier trimestre 2015
millions de dollars					
Bilan					
Total de l'actif	126 977^A	126 532^A	132 480^A	132 878^A	133 218^A
Encaisse et dépôts	3 179	3 253	3 858	2 972	3 006
Comptes débiteurs et revenu couru	10 102	8 342	9 352	9 040	8 983
Stocks	2 559	2 693	2 993	2 817	2 798
Placements et comptes auprès des affiliées	13 061	13 266	16 259	16 652	16 746
Placements de portefeuille	666	656	650	657	673
Prêts	1 127	1 130	1 132	1 130	1 143
Hypothécaires	1	1	1	1	1
Non hypothécaires	1 126	1 130	1 131	1 129	1 142
Provision pour pertes sur placements et prêts	0	0	0	0	0
Engagements des clients des banques comme acceptations	0	0	0	0	0
Immobilisations, nettes	80 923	82 022	83 296	84 482	85 006
Autres actifs	15 361	15 170	14 941	15 128	14 864
Total du passif	84 320	84 047	89 698	86 858	87 131
Dépôts	0	0	0	0	0
Passif actuariel des assureurs	0	0	0	0	0
Comptes créditeurs et exigibilités courues	9 285	8 358	9 093	9 080	8 953
Emprunts et comptes auprès des affiliées	6 869	6 798	6 169	5 663	5 550
Emprunts	46 043	45 901	50 751	48 060	48 384
Prêts et autres emprunts	18 650	18 840	19 647	19 712	19 910
Acceptations bancaires et papier	1 765	1 491	3 490	2 924	2 955
Obligations et débetures	25 565	25 507	27 552	25 363	25 455
Hypothèques	62	63	62	61	64
Impôts futurs	5 886	5 902	5 930	5 928	6 015
Engagements des clients des banques comme acceptations	0	0	0	0	0
Autres passifs	16 238	17 088	17 754	18 126	18 230
Total des avoirs	42 657	42 485	42 783	46 019	46 087
Capital-actions	34 003	34 795	35 773	38 180	37 836
Avoir des détenteurs d'unité	0	0	0	0	0
Engagements à l'égard des assurés	0	0	0	0	0
Surplus d'apport et autres	5 565	5 640	5 698	6 197	6 120
Cumul des autres éléments du résultat étendu	1 140	1 107	1 196	1 205	1 288
Bénéfices non répartis	1 948	943	116	437	843
État des résultats					
Revenu d'exploitation	18 438^A	14 140^A	13 567^A	15 800^A	17 512^A
Ventes de biens et de services	18 261	13 956	13 414	15 639	17 335
Primes des assureurs	0	0	0	0	0
Contreparties des rentes	0	0	0	0	0
Revenus d'intérêts chargés au compte d'opération	0	0	0	0	0
Revenus de dividendes chargés au compte d'opération	0	0	0	0	0
Gains ou pertes sur la vente de titres et autres actifs	0	0	0	0	0
Autres revenus d'exploitation	177	184	153	161	177
Dépenses d'exploitation	16 082	13 045	12 317	14 458	15 824
Dépréciation, épuisement, et amortissement	1 133	1 055	1 047	1 134	1 105
Sinistres aux termes de contrats d'assurance	0	0	0	0	0
Sinistres aux termes de contrats de rentes	0	0	0	0	0
Augmentation normale du passif actuariel	0	0	0	0	0
Dépenses d'intérêts chargés au compte d'opération	0	0	0	0	0
Autres dépenses d'exploitation	14 949	11 990	11 270	13 324	14 719
Bénéfice ou perte d'exploitation	2 356	1 095	1 250	1 342	1 688
Revenus d'intérêts et dividendes	146	137	139	128	113
Dépenses d'intérêts sur les emprunts	824	773	798	790	765
Gains ou pertes	236	39	-158	312	-9
Bénéfice avant impôts sur le revenu	1 914	498	434	992	1 027
Impôt sur le revenu	367	118	57	269	273
Part des gains des affiliées	67	33	40	55	28
Bénéfice avant gains extraordinaires	1 614	413	417	779	782
Gains ou pertes extraordinaires	0	0	0	0	0
Bénéfice net	1 614	413	417	779	782
Autres éléments du résultat étendu	-59	-15	54	114	180
Résultat étendu	1 556	398	471	892	962

Note(s) :

- Un modèle commun (générique) de présentation des états financiers est utilisé pour toutes les branches d'activité et pour les totaux d'ensemble. Par conséquent, les valeurs indiquées pour certaines séries financières qui ne s'appliquent pas à certaines branches d'activité seront nulles.
- Les chiffres ayant été arrondis, leur somme peut ne pas correspondre aux totaux indiqués.

Tableau 7-2

Services publics — État de l'évolution de la situation financière, certains postes désaisonnalisés et ratios financiers sélectionnés

	Premier trimestre 2014	Deuxième trimestre 2014	Troisième trimestre 2014	Quatrième trimestre 2014	Premier trimestre 2015
millions de dollars					
État de l'évolution de la situation financière					
Encaisse générée par l'exploitation	858	2 393	1 262	2 322	2 302
Bénéfice net	1 579	413	417	712	782
Éléments non monétaires	-714	1 991	794	1 598	1 519
Dépréciation, épuisement et amortissement	1 123	1 055	1 047	1 108	1 105
Impôts futurs	119	13	2	165	72
Fonds de roulement	-1 120	593	-566	374	-104
Autres éléments non monétaires	-836	330	312	-50	446
Transactions monétaires de la période antérieure	-7	-10	51	12	0
Encaisse générée par le financement	641	642	5 230	-406	32
Augmentation des dépôts	0	0	0	0	0
Emprunts auprès des affiliées	656	-71	-629	-582	90
Emprunts auprès des non-affiliées	493	-141	4 850	-2 685	323
Prêts et autres emprunts	-105	191	807	62	198
Acceptations bancaires et papier	-48	-274	1 998	-567	31
Obligations et débetures	644	-58	2 045	-2 178	91
Hypothèques	3	0	-1	-2	3
Avoir	-509	854	1 009	2 861	-382
Total des encaisses	1 499	3 035	6 492	1 916	2 334
Utilisations					
Encaisse utilisée pour des placements	171	194	2 965	462	280
Placements dans des affiliées	174	202	2 970	460	251
Placements de portefeuille	-4	-11	-6	4	16
Prêts	1	4	2	-2	13
Prêts hypothécaires	0	0	0	0	0
Prêts non hypothécaires	1	4	2	-2	13
Encaisse utilisée pour immobilisations	121	2 024	2 276	1 745	1 578
Encaisse utilisée pour dividendes	4	113	186	66	476
Utilisation totale de l'encaisse	295	2 331	5 428	2 273	2 335
Augmentation ou diminution de l'encaisse	1 203	704	1 064	-357	-1
Certains postes désaisonnalisés					
Revenu d'exploitation	16 391	14 992	15 145	15 417	15 486
Bénéfice d'exploitation	1 987	1 282	1 423	1 351	1 356
Bénéfice avant gains extraordinaires	1 048	701	652	822	233
Bénéfice net	1 048	701	652	822	233
Variation en pourcentage de certains postes désaisonnalisés					
Revenu d'exploitation	20,2	-8,5	1,0	1,8	0,4
Dépenses d'exploitation	17,3	-4,8	0,1	2,5	0,5
Bénéfice d'exploitation	47,4	-35,5	11,0	-5,1	0,4
Ratios financiers sélectionnés					
Marge bénéficiaire (%)	12,1	8,6	9,4	8,8	8,8
Rendement de l'avoir (%)	9,8	6,6	6,1	7,1	2,0
Endettement (ratio)	1,240	1,240	1,330	1,167	1,170
Rendement des capitaux employés (%)	6,8	5,3	5,0	5,7	4,0

Note(s) :

- Un modèle commun (générique) de présentation des états financiers est utilisé pour toutes les branches d'activité et pour les totaux d'ensemble. Par conséquent, les valeurs indiquées pour certaines séries financières qui ne s'appliquent pas à certaines branches d'activité seront nulles.

- Toutes les données de ce tableau sont non désaisonnalisées sauf indication contraire.

- Les chiffres ayant été arrondis, leur somme peut ne pas correspondre aux totaux indiqués.

Tableau 8-1
Construction — Bilan et état des résultats

	Premier trimestre 2014	Deuxième trimestre 2014	Troisième trimestre 2014	Quatrième trimestre 2014	Premier trimestre 2015
millions de dollars					
Bilan					
Total de l'actif	283 861 A	287 679 A	293 731 A	296 340 A	294 087 A
Encaisse et dépôts	34 694	34 105	34 773	36 083	35 523
Comptes débiteurs et revenu couru	57 273	59 948	62 707	62 069	61 115
Stocks	54 194	54 943	56 064	56 781	56 522
Placements et comptes auprès des affiliées	47 731	48 879	49 815	50 344	49 915
Placements de portefeuille	9 349	9 646	9 754	9 915	9 975
Prêts	1 886	1 511	1 488	1 805	1 905
Hypothécaires	14	116	114	225	313
Non hypothécaires	1 872	1 395	1 374	1 579	1 592
Provision pour pertes sur placements et prêts	0	0	0	0	0
Engagements des clients des banques comme acceptations	0	0	0	0	0
Immobilisations, nettes	60 716	59 859	60 048	60 501	60 005
Autres actifs	18 018	18 788	19 082	18 843	19 127
Total du passif	191 952	191 912	194 761	194 318	190 382
Dépôts	0	0	0	0	0
Passif actuariel des assureurs	0	0	0	0	0
Comptes créditeurs et exigibilités courues	47 917	49 342	51 727	51 362	51 172
Emprunts et comptes auprès des affiliées	53 494	53 988	54 741	55 525	54 851
Emprunts	76 873	76 039	78 326	78 980	78 345
Prêts et autres emprunts	43 519	43 239	45 217	45 735	45 190
Acceptations bancaires et papier	1 214	1 211	1 308	1 222	1 192
Obligations et débetures	7 527	7 557	7 324	7 108	7 199
Hypothèques	24 614	24 031	24 477	24 915	24 764
Impôts futurs	693	653	737	914	870
Engagements des clients des banques comme acceptations	0	0	0	0	0
Autres passifs	12 975	11 890	9 230	7 537	5 143
Total des avoirs	91 909	95 767	98 970	102 022	103 705
Capital-actions	15 861	15 956	16 220	16 355	16 334
Avoir des détenteurs d'unité	0	0	0	0	0
Engagements à l'égard des assurés	0	0	0	0	0
Surplus d'apport et autres	4 657	4 952	4 366	4 341	4 350
Cumul des autres éléments du résultat étendu	31	37	-55	-1	52
Bénéfices non répartis	71 361	74 822	78 439	81 328	82 969
État des résultats					
Revenu d'exploitation	70 836 A	74 469 A	82 108 A	79 797 A	69 344 A
Ventes de biens et de services	69 700	73 180	80 707	78 325	68 137
Primes des assureurs	0	0	0	0	0
Contreparties des rentes	0	0	0	0	0
Revenus d'intérêts chargés au compte d'opération	0	0	0	0	0
Revenus de dividendes chargés au compte d'opération	0	0	0	0	0
Gains ou pertes sur la vente de titres et autres actifs	0	0	0	0	0
Autres revenus d'exploitation	1 136	1 290	1 401	1 472	1 207
Dépenses d'exploitation	66 463	69 638	75 375	73 477	65 182
Dépréciation, épuisement, et amortissement	1 567	1 652	1 781	1 709	1 535
Sinistres aux termes de contrats d'assurance	0	0	0	0	0
Sinistres aux termes de contrats de rentes	0	0	0	0	0
Augmentation normale du passif actuariel	0	0	0	0	0
Dépenses d'intérêts chargés au compte d'opération	0	0	0	0	0
Autres dépenses d'exploitation	64 897	67 985	73 594	71 769	63 648
Bénéfice ou perte d'exploitation	4 373	4 831	6 733	6 320	4 162
Revenus d'intérêts et dividendes	531	595	835	669	594
Dépenses d'intérêts sur les emprunts	643	620	645	641	581
Gains ou pertes	214	227	228	453	266
Bénéfice avant impôts sur le revenu	4 478	5 039	7 154	6 808	4 442
Impôt sur le revenu	820	944	1 287	1 201	922
Part des gains des affiliées	430	480	497	495	479
Bénéfice avant gains extraordinaires	4 088	4 575	6 365	6 102	3 999
Gains ou pertes extraordinaires	-1	-1	0	0	0
Bénéfice net	4 087	4 574	6 365	6 102	3 999
Autres éléments du résultat étendu	-6	-6	-41	-7	54
Résultat étendu	4 081	4 568	6 324	6 095	4 053

Note(s) :

- Un modèle commun (générique) de présentation des états financiers est utilisé pour toutes les branches d'activité et pour les totaux d'ensemble. Par conséquent, les valeurs indiquées pour certaines séries financières qui ne s'appliquent pas à certaines branches d'activité seront nulles.
- Les chiffres ayant été arrondis, leur somme peut ne pas correspondre aux totaux indiqués.

Tableau 8-2
Construction — État de l'évolution de la situation financière, certains postes désaisonnalisés et ratios financiers sélectionnés

	Premier trimestre 2014	Deuxième trimestre 2014	Troisième trimestre 2014	Quatrième trimestre 2014	Premier trimestre 2015
millions de dollars					
État de l'évolution de la situation financière					
Encaisse générée par l'exploitation	4 282	1 177	4 103	1 589	3 699
Bénéfice net	3 972	4 584	6 321	3 307	4 001
Éléments non monétaires	-1 265	-3 240	-3 943	-1 679	-1 915
Dépréciation, épuisement et amortissement	1 560	1 649	1 778	583	1 532
Impôts futurs	-32	-12	-44	124	-26
Fonds de roulement	203	-1 654	-1 199	-17	441
Autres éléments non monétaires	-2 996	-3 223	-4 478	-2 368	-3 862
Transactions monétaires de la période antérieure	1 574	-167	1 725	-39	1 613
Encaisse générée par le financement	-874	1 181	1 908	-332	-1 106
Augmentation des dépôts	0	0	0	0	0
Emprunts auprès des affiliées	-599	451	-373	225	-668
Emprunts auprès des non-affiliées	-98	206	1 963	-615	-412
Prêts et autres emprunts	-253	520	1 571	-273	-371
Acceptations bancaires et papier	36	-5	33	-93	-13
Obligations et débetures	112	49	18	-250	109
Hypothèques	7	-358	341	1	-137
Avoir	-176	524	318	58	-25
Total des encaisses	3 408	2 358	6 011	1 257	2 593
Utilisations					
Encaisse utilisée pour des placements	-834	696	728	-495	-580
Placements dans des affiliées	-672	524	700	-605	-704
Placements de portefeuille	-116	117	84	85	70
Prêts	-47	55	-56	25	54
Prêts hypothécaires	64	-22	-15	-16	80
Prêts non hypothécaires	-111	78	-41	41	-26
Encaisse utilisée pour immobilisations	670	894	1 157	260	698
Encaisse utilisée pour dividendes	1 426	994	1 231	875	1 331
Utilisation totale de l'encaisse	1 261	2 584	3 116	639	1 449
Augmentation ou diminution de l'encaisse	2 146	-226	2 895	618	1 144
Certains postes désaisonnalisés					
Revenu d'exploitation	76 617	76 432	77 135	77 027	75 631
Bénéfice d'exploitation	5 431	5 603	5 602	5 621	5 193
Bénéfice avant gains extraordinaires	4 675	5 099	5 671	5 684	4 711
Bénéfice net	4 675	5 098	5 671	5 684	4 711
Variation en pourcentage de certains postes désaisonnalisés					
Revenu d'exploitation	0,6	-0,2	0,9	-0,1	-1,8
Dépenses d'exploitation	-0,4	-0,5	1,0	-0,2	-1,4
Bénéfice d'exploitation	14,9	3,2	0,0	0,3	-7,6
Ratios financiers sélectionnés					
Marge bénéficiaire (%)	7,1	7,3	7,3	7,3	6,9
Rendement de l'avoir (%)	20,4	21,3	22,9	22,3	18,2
Endettement (ratio)	1,418	1,358	1,345	1,318	1,284
Rendement des capitaux employés (%)	10,3	9,7	10,3	10,2	9,0

Note(s) :

- Un modèle commun (générique) de présentation des états financiers est utilisé pour toutes les branches d'activité et pour les totaux d'ensemble. Par conséquent, les valeurs indiquées pour certaines séries financières qui ne s'appliquent pas à certaines branches d'activité seront nulles.

- Toutes les données de ce tableau sont non désaisonnalisées sauf indication contraire.

- Les chiffres ayant été arrondis, leur somme peut ne pas correspondre aux totaux indiqués.

Tableau 9-1
Fabrication — Bilan et état des résultats

	Premier trimestre 2014	Deuxième trimestre 2014	Troisième trimestre 2014	Quatrième trimestre 2014	Premier trimestre 2015
millions de dollars					
Bilan					
Total de l'actif	881 230 A	882 990 A	892 374 A	895 171 A	897 971 A
Encaisse et dépôts	49 718	49 760	51 774	52 549	50 379
Comptes débiteurs et revenu couru	100 963	101 607	102 793	100 269	102 052
Stocks	84 383	84 191	84 462	84 538	86 676
Placements et comptes auprès des affiliées	208 649	210 453	214 075	216 166	215 878
Placements de portefeuille	13 114	14 017	13 898	13 858	13 889
Prêts	5 110	5 090	5 101	5 230	5 350
Hypothécaires	406	395	394	407	409
Non hypothécaires	4 704	4 695	4 707	4 823	4 941
Provision pour pertes sur placements et prêts	0	0	0	0	0
Engagements des clients des banques comme acceptations	0	0	0	0	0
Immobilisations, nettes	306 269	305 612	307 458	311 014	311 344
Autres actifs	113 024	112 259	112 812	111 546	112 404
Total du passif	506 664	503 426	510 225	509 088	514 545
Dépôts	0	0	0	0	0
Passif actuariel des assureurs	0	0	0	0	0
Comptes créditeurs et exigibilités courues	111 138	111 882	113 374	112 583	110 393
Emprunts et comptes auprès des affiliées	157 893	156 551	158 876	159 282	165 192
Emprunts	124 911	124 485	124 785	127 664	132 320
Prêts et autres emprunts	83 618	83 311	83 191	85 489	88 367
Acceptations bancaires et papier	4 768	4 947	4 962	5 069	5 788
Obligations et débetures	31 541	31 222	31 580	31 787	32 809
Hypothèques	4 984	5 005	5 052	5 319	5 356
Impôts futurs	24 492	24 633	24 999	24 654	24 109
Engagements des clients des banques comme acceptations	0	0	0	0	0
Autres passifs	88 231	85 874	88 191	84 905	82 530
Total des avoirs	374 566	379 564	382 148	386 082	383 427
Capital-actions	213 350	214 851	216 031	219 757	218 895
Avoir des détenteurs d'unité	0	0	0	0	0
Engagements à l'égard des assurés	0	0	0	0	0
Surplus d'apport et autres	42 795	43 023	42 580	42 708	42 079
Cumul des autres éléments du résultat étendu	-7 670	-7 669	-7 391	-8 906	-9 421
Bénéfices non répartis	126 092	129 359	130 929	132 524	131 873
État des résultats					
Revenu d'exploitation	182 598 A	194 147 A	191 406 A	191 598 A	178 814 A
Ventes de biens et de services	181 227	192 633	189 858	189 811	177 219
Primes des assureurs	0	0	0	0	0
Contreparties des rentes	0	0	0	0	0
Revenus d'intérêts chargés au compte d'opération	0	0	0	0	0
Revenus de dividendes chargés au compte d'opération	0	0	0	0	0
Gains ou pertes sur la vente de titres et autres actifs	0	0	0	0	0
Autres revenus d'exploitation	1 370	1 514	1 549	1 787	1 595
Dépenses d'exploitation	169 955	179 625	176 781	177 592	167 308
Dépréciation, épuisement, et amortissement	6 441	6 539	6 580	6 540	6 563
Sinistres aux termes de contrats d'assurance	0	0	0	0	0
Sinistres aux termes de contrats de rentes	0	0	0	0	0
Augmentation normale du passif actuariel	0	0	0	0	0
Dépenses d'intérêts chargés au compte d'opération	0	0	0	0	0
Autres dépenses d'exploitation	163 514	173 087	170 202	171 052	160 745
Bénéfice ou perte d'exploitation	12 642	14 522	14 625	14 006	11 506
Revenus d'intérêts et dividendes	1 054	1 297	1 043	2 088	1 163
Dépenses d'intérêts sur les emprunts	2 782	2 590	2 842	3 001	2 867
Gains ou pertes	-483	1 636	-177	-993	-2 533
Bénéfice avant impôts sur le revenu	10 438	14 866	12 645	12 097	7 275
Impôt sur le revenu	2 604	2 792	3 166	2 185	1 934
Part des gains des affiliées	201	235	194	156	199
Bénéfice avant gains extraordinaires	8 035	12 309	9 674	10 068	5 539
Gains ou pertes extraordinaires	46	-13	11	1	-3
Bénéfice net	8 081	12 296	9 684	10 069	5 537
Autres éléments du résultat étendu	6	-180	274	-1 118	-834
Résultat étendu	8 087	12 116	9 959	8 951	4 703

Note(s) :

- Un modèle commun (générique) de présentation des états financiers est utilisé pour toutes les branches d'activité et pour les totaux d'ensemble. Par conséquent, les valeurs indiquées pour certaines séries financières qui ne s'appliquent pas à certaines branches d'activité seront nulles.
- Les chiffres ayant été arrondis, leur somme peut ne pas correspondre aux totaux indiqués.

Tableau 9-2
Fabrication — État de l'évolution de la situation financière, certains postes désaisonnalisés et ratios financiers sélectionnés

	Premier trimestre 2014	Deuxième trimestre 2014	Troisième trimestre 2014	Quatrième trimestre 2014	Premier trimestre 2015
millions de dollars					
État de l'évolution de la situation financière					
Encaisse générée par l'exploitation	2 128	12 849	16 083	11 236	-4 547
Bénéfice net	8 030	12 286	9 661	9 003	5 602
Éléments non monétaires	-3 119	2 651	7 592	3 873	-6 951
Dépréciation, épuisement et amortissement	6 411	6 530	6 565	5 837	6 561
Impôts futurs	-52	162	249	174	-113
Fonds de roulement	-6 314	153	782	881	-6 650
Autres éléments non monétaires	-3 164	-4 194	-4	-3 020	-6 750
Transactions monétaires de la période antérieure	-2 782	-2 088	-1 169	-1 640	-3 198
Encaisse générée par le financement	8 979	344	1 958	6 228	7 654
Augmentation des dépôts	0	0	0	0	0
Emprunts auprès des affiliées	3 754	-454	1 680	-667	5 256
Emprunts auprès des non-affiliées	4 147	-1 194	294	3 360	4 295
Prêts et autres emprunts	3 632	-1 065	-101	2 706	2 536
Acceptations bancaires et papier	279	150	2	335	713
Obligations et débetures	262	-341	369	202	1 016
Hypothèques	-27	62	24	118	30
Avoir	1 078	1 991	-16	3 534	-1 897
Total des encaisses	11 107	13 193	18 041	17 464	3 107
Utilisations					
Encaisse utilisée pour des placements	780	3 042	3 772	2 189	-670
Placements dans des affiliées	3 442	2 470	2 956	2 336	-931
Placements de portefeuille	-2 661	608	805	-236	211
Prêts	-1	-35	12	90	51
Prêts hypothécaires	-2	5	-1	11	2
Prêts non hypothécaires	1	-41	13	79	48
Encaisse utilisée pour immobilisations	7 287	5 558	5 614	7 786	4 217
Encaisse utilisée pour dividendes	3 955	3 824	5 271	6 891	3 986
Utilisation totale de l'encaisse	12 022	12 424	14 657	16 867	7 534
Augmentation ou diminution de l'encaisse	-915	769	3 384	597	-4 426
Certains postes désaisonnalisés					
Revenu d'exploitation	186 539	190 505	192 120	190 585	183 369
Bénéfice d'exploitation	13 413	14 043	14 468	13 871	12 103
Bénéfice avant gains extraordinaires	8 712	11 884	9 025	10 465	6 186
Bénéfice net	8 758	11 871	9 035	10 466	6 183
Variation en pourcentage de certains postes désaisonnalisés					
Revenu d'exploitation	-0,2	2,1	0,8	-0,8	-3,8
Dépenses d'exploitation	-1,5	1,9	0,7	-0,5	-3,1
Bénéfice d'exploitation	20,2	4,7	3,0	-4,1	-12,8
Ratios financiers sélectionnés					
Marge bénéficiaire (%)	7,2	7,4	7,5	7,3	6,6
Rendement de l'avoir (%)	9,3	12,5	9,4	10,8	6,4
Endettement (ratio)	0,755	0,740	0,742	0,743	0,776
Rendement des capitaux employés (%)	6,1	7,9	6,5	8,7	4,7

Note(s) :

- Un modèle commun (générique) de présentation des états financiers est utilisé pour toutes les branches d'activité et pour les totaux d'ensemble. Par conséquent, les valeurs indiquées pour certaines séries financières qui ne s'appliquent pas à certaines branches d'activité seront nulles.
- Toutes les données de ce tableau sont non désaisonnalisées sauf indication contraire.
- Les chiffres ayant été arrondis, leur somme peut ne pas correspondre aux totaux indiqués.

Tableau 10-1
Commerce de gros — Bilan et état des résultats

	Premier trimestre 2014	Deuxième trimestre 2014	Troisième trimestre 2014	Quatrième trimestre 2014	Premier trimestre 2015
millions de dollars					
Bilan					
Total de l'actif	333 183 A	338 239 A	341 810 A	343 301 A	343 290 A
Encaisse et dépôts	31 261	32 539	32 175	31 992	32 816
Comptes débiteurs et revenu couru	78 764	79 693	80 615	80 457	80 686
Stocks	67 737	68 519	69 997	69 281	69 210
Placements et comptes auprès des affiliées	54 863	55 271	55 914	56 725	56 175
Placements de portefeuille	6 347	6 577	6 245	6 249	6 392
Prêts	7 430	7 507	7 628	7 733	7 731
Hypothécaires	502	495	494	482	482
Non hypothécaires	6 929	7 012	7 134	7 251	7 249
Provision pour pertes sur placements et prêts	0	0	0	0	0
Engagements des clients des banques comme acceptations	0	0	0	0	0
Immobilisations, nettes	45 887	46 816	47 496	48 508	48 555
Autres actifs	40 894	41 318	41 741	42 357	41 725
Total du passif	205 947	207 725	209 723	212 252	209 926
Dépôts	0	0	0	0	0
Passif actuariel des assureurs	0	0	0	0	0
Comptes créditeurs et exigibilités courues	74 725	75 645	76 512	76 488	74 989
Emprunts et comptes auprès des affiliées	58 035	57 946	57 596	58 327	57 988
Emprunts	49 532	50 508	51 021	51 510	51 863
Prêts et autres emprunts	39 129	39 928	40 091	39 850	40 328
Acceptations bancaires et papier	2 158	2 229	2 339	2 637	2 768
Obligations et débetures	6 014	6 085	6 357	6 700	6 431
Hypothèques	2 231	2 266	2 235	2 323	2 336
Impôts futurs	629	838	906	964	1 148
Engagements des clients des banques comme acceptations	0	0	0	0	0
Autres passifs	23 025	22 788	23 688	24 963	23 937
Total des avoirs	127 237	130 514	132 087	131 049	133 364
Capital-actions	57 329	58 907	59 298	58 971	58 159
Avoir des détenteurs d'unité	0	0	0	0	0
Engagements à l'égard des assurés	0	0	0	0	0
Surplus d'apport et autres	11 555	11 765	11 731	10 536	10 301
Cumul des autres éléments du résultat étendu	-522	-629	-531	-597	-498
Bénéfices non répartis	58 875	60 470	61 589	62 140	65 403
État des résultats					
Revenu d'exploitation	155 418 A	165 867 A	163 672 A	163 491 A	154 481 A
Ventes de biens et de services	152 695	162 819	160 826	160 805	152 063
Primes des assureurs	0	0	0	0	0
Contreparties des rentes	0	0	0	0	0
Revenus d'intérêts chargés au compte d'opération	0	0	0	0	0
Revenus de dividendes chargés au compte d'opération	0	0	0	0	0
Gains ou pertes sur la vente de titres et autres actifs	0	0	0	0	0
Autres revenus d'exploitation	2 723	3 048	2 846	2 686	2 418
Dépenses d'exploitation	150 440	159 256	157 782	157 959	149 341
Dépréciation, épuisement, et amortissement	1 680	1 779	1 767	1 844	1 766
Sinistres aux termes de contrats d'assurance	0	0	0	0	0
Sinistres aux termes de contrats de rentes	0	0	0	0	0
Augmentation normale du passif actuariel	0	0	0	0	0
Dépenses d'intérêts chargés au compte d'opération	0	0	0	0	0
Autres dépenses d'exploitation	148 761	157 478	156 013	156 115	147 575
Bénéfice ou perte d'exploitation	4 978	6 612	5 891	5 532	5 140
Revenus d'intérêts et dividendes	446	532	517	761	372
Dépenses d'intérêts sur les emprunts	950	1 067	1 032	1 176	1 135
Gains ou pertes	235	-3	447	621	290
Bénéfice avant impôts sur le revenu	4 711	6 077	5 820	5 738	4 667
Impôt sur le revenu	1 151	1 486	1 499	1 602	1 320
Part des gains des affiliées	61	61	48	46	50
Bénéfice avant gains extraordinaires	3 620	4 653	4 370	4 181	3 397
Gains ou pertes extraordinaires	1	1	1	-666	0
Bénéfice net	3 621	4 654	4 371	3 515	3 397
Autres éléments du résultat étendu	4	-44	114	-20	157
Résultat étendu	3 624	4 610	4 484	3 495	3 555

Note(s) :

- Un modèle commun (générique) de présentation des états financiers est utilisé pour toutes les branches d'activité et pour les totaux d'ensemble. Par conséquent, les valeurs indiquées pour certaines séries financières qui ne s'appliquent pas à certaines branches d'activité seront nulles.
- Les chiffres ayant été arrondis, leur somme peut ne pas correspondre aux totaux indiqués.

Tableau 10-2

Commerce de gros — État de l'évolution de la situation financière, certains postes désaisonnalisés et ratios financiers sélectionnés

	Premier trimestre 2014	Deuxième trimestre 2014	Troisième trimestre 2014	Quatrième trimestre 2014	Premier trimestre 2015
millions de dollars					
État de l'évolution de la situation financière					
Encaisse générée par l'exploitation	4 560	5 189	5 816	7 501	4 903
Bénéfice net	3 481	4 612	4 297	2 744	3 366
Éléments non monétaires	660	114	973	2 825	-828
Dépréciation, épuisement et amortissement	1 632	1 775	1 756	1 444	1 763
Impôts futurs	-85	44	90	101	82
Fonds de roulement	-2 668	-805	-1 396	558	-1 604
Autres éléments non monétaires	1 782	-900	523	722	-1 069
Transactions monétaires de la période antérieure	419	463	545	1 932	2 365
Encaisse générée par le financement	977	2 320	575	981	1 673
Augmentation des dépôts	0	0	0	0	0
Emprunts auprès des affiliées	788	-32	-154	518	419
Emprunts auprès des non-affiliées	1 248	531	201	-66	1 089
Prêts et autres emprunts	1 270	439	-69	-378	1 276
Acceptations bancaires et papier	-21	7	110	1	116
Obligations et débetures	-9	71	189	246	-286
Hypothèques	8	14	-28	65	-17
Avoir	-1 059	1 821	528	529	164
Total des encaisses	5 538	7 509	6 391	8 482	6 576
Utilisations					
Encaisse utilisée pour des placements	282	396	39	796	398
Placements dans des affiliées	22	196	252	698	378
Placements de portefeuille	69	125	-303	2	-40
Prêts	191	74	91	96	61
Prêts hypothécaires	44	-6	-2	1	0
Prêts non hypothécaires	147	80	93	96	60
Encaisse utilisée pour immobilisations	1 699	2 170	1 872	2 442	1 778
Encaisse utilisée pour dividendes	2 027	2 112	2 243	3 303	1 569
Utilisation totale de l'encaisse	4 008	4 678	4 154	6 541	3 745
Augmentation ou diminution de l'encaisse	1 530	2 831	2 237	1 941	2 830
Certains postes désaisonnalisés					
Revenu d'exploitation	159 545	162 438	163 427	163 038	159 921
Bénéfice d'exploitation	5 372	6 393	5 861	5 385	5 533
Bénéfice avant gains extraordinaires	4 037	4 202	4 363	4 221	3 858
Bénéfice net	4 038	4 203	4 364	3 555	3 858
Variation en pourcentage de certains postes désaisonnalisés					
Revenu d'exploitation	-0,7	1,8	0,6	-0,2	-1,9
Dépenses d'exploitation	-0,4	1,2	1,0	0,1	-2,1
Bénéfice d'exploitation	-8,8	19,0	-8,3	-8,1	2,8
Ratios financiers sélectionnés					
Marge bénéficiaire (%)	3,4	3,9	3,6	3,3	3,5
Rendement de l'avoir (%)	12,7	12,9	13,2	12,9	11,6
Endettement (ratio)	0,845	0,831	0,822	0,838	0,824
Rendement des capitaux employés (%)	8,4	8,6	8,5	8,1	7,9

Note(s) :

- Un modèle commun (générique) de présentation des états financiers est utilisé pour toutes les branches d'activité et pour les totaux d'ensemble. Par conséquent, les valeurs indiquées pour certaines séries financières qui ne s'appliquent pas à certaines branches d'activité seront nulles.

- Toutes les données de ce tableau sont non désaisonnalisées sauf indication contraire.

- Les chiffres ayant été arrondis, leur somme peut ne pas correspondre aux totaux indiqués.

Tableau 11-1
Commerce de détail — Bilan et état des résultats

	Premier trimestre 2014	Deuxième trimestre 2014	Troisième trimestre 2014	Quatrième trimestre 2014	Premier trimestre 2015
millions de dollars					
Bilan					
Total de l'actif	248 324^A	257 025^A	259 557^A	263 475^A	260 464^A
Encaisse et dépôts	24 610	24 600	25 228	25 355	24 633
Comptes débiteurs et revenu couru	19 701	20 120	20 647	20 846	20 824
Stocks	68 477	69 421	69 956	72 296	72 010
Placements et comptes auprès des affiliées	33 187	33 273	33 702	34 083	34 578
Placements de portefeuille	6 984	5 433	5 399	5 196	5 117
Prêts	1 990	1 969	2 064	2 073	2 071
Hypothécaires	519	509	515	520	521
Non hypothécaires	1 471	1 460	1 549	1 552	1 550
Provision pour pertes sur placements et prêts	0	0	0	0	0
Engagements des clients des banques comme acceptations	0	0	0	0	0
Immobilisations, nettes	64 085	64 224	64 795	65 313	63 338
Autres actifs	29 291	37 981	37 764	38 312	37 893
Total du passif	149 739	155 775	155 825	158 201	155 369
Dépôts	0	0	0	0	0
Passif actuariel des assureurs	0	0	0	0	0
Comptes créditeurs et exigibilités courues	42 016	42 552	43 211	44 239	43 529
Emprunts et comptes auprès des affiliées	37 609	37 334	38 120	38 021	37 132
Emprunts	59 753	63 169	62 824	63 355	63 594
Prêts et autres emprunts	46 411	49 699	49 133	49 765	50 033
Acceptations bancaires et papier	3 268	3 290	3 293	3 087	3 052
Obligations et débetures	5 618	5 591	6 061	6 106	6 085
Hypothèques	4 456	4 588	4 337	4 397	4 423
Impôts futurs	-414	1 546	1 469	1 441	1 471
Engagements des clients des banques comme acceptations	0	0	0	0	0
Autres passifs	10 776	11 173	10 200	11 145	9 642
Total des avoirs	98 585	101 251	103 732	105 274	105 095
Capital-actions	29 383	34 376	34 761	35 238	33 936
Avoir des détenteurs d'unité	0	0	0	0	0
Engagements à l'égard des assurés	0	0	0	0	0
Surplus d'apport et autres	15 441	15 253	15 357	15 646	15 576
Cumul des autres éléments du résultat étendu	-187	-161	-158	-170	-369
Bénéfices non répartis	53 948	51 783	53 773	54 560	55 952
État des résultats					
Revenu d'exploitation	122 144^A	127 033^A	136 343^A	131 757^A	127 877^A
Ventes de biens et de services	120 379	125 300	134 501	129 914	126 051
Primes des assureurs	0	0	0	0	0
Contreparties des rentes	0	0	0	0	0
Revenus d'intérêts chargés au compte d'opération	0	0	0	0	0
Revenus de dividendes chargés au compte d'opération	0	0	0	0	0
Gains ou pertes sur la vente de titres et autres actifs	0	0	0	0	0
Autres revenus d'exploitation	1 765	1 733	1 842	1 843	1 826
Dépenses d'exploitation	118 524	124 918	132 202	127 534	123 961
Dépréciation, épuisement, et amortissement	1 858	1 973	2 123	1 991	1 910
Sinistres aux termes de contrats d'assurance	0	0	0	0	0
Sinistres aux termes de contrats de rentes	0	0	0	0	0
Augmentation normale du passif actuariel	0	0	0	0	0
Dépenses d'intérêts chargés au compte d'opération	0	0	0	0	0
Autres dépenses d'exploitation	116 666	122 945	130 078	125 542	122 051
Bénéfice ou perte d'exploitation	3 620	2 115	4 141	4 223	3 916
Revenus d'intérêts et dividendes	508	456	474	479	543
Dépenses d'intérêts sur les emprunts	1 106	1 105	1 094	1 076	1 022
Gains ou pertes	262	573	283	272	131
Bénéfice avant impôts sur le revenu	3 283	2 039	3 805	3 898	3 567
Impôt sur le revenu	630	280	711	712	932
Part des gains des affiliées	49	49	45	39	29
Bénéfice avant gains extraordinaires	2 702	1 808	3 139	3 224	2 665
Gains ou pertes extraordinaires	0	0	0	0	1
Bénéfice net	2 702	1 808	3 139	3 224	2 666
Autres éléments du résultat étendu	-79	112	26	8	105
Résultat étendu	2 623	1 920	3 165	3 232	2 772

Note(s) :

- Un modèle commun (générique) de présentation des états financiers est utilisé pour toutes les branches d'activité et pour les totaux d'ensemble. Par conséquent, les valeurs indiquées pour certaines séries financières qui ne s'appliquent pas à certaines branches d'activité seront nulles.
- Les chiffres ayant été arrondis, leur somme peut ne pas correspondre aux totaux indiqués.

Tableau 11-2

Commerce de détail — État de l'évolution de la situation financière, certains postes désaisonnalisés et ratios financiers sélectionnés

	Premier trimestre 2014	Deuxième trimestre 2014	Troisième trimestre 2014	Quatrième trimestre 2014	Premier trimestre 2015
millions de dollars					
État de l'évolution de la situation financière					
Encaisse générée par l'exploitation	952	3 134	3 018	1 725	3 051
Bénéfice net	2 683	1 804	3 102	2 181	2 664
Éléments non monétaires	-1 638	1 539	191	-206	528
Dépréciation, épuisement et amortissement	1 854	1 972	2 119	1 460	1 909
Impôts futurs	-210	-304	-187	-167	-18
Fonds de roulement	-1 479	261	-48	-1 147	-145
Autres éléments non monétaires	-1 803	-390	-1 693	-352	-1 218
Transactions monétaires de la période antérieure	-94	-209	-275	-250	-140
Encaisse générée par le financement	7 378	10 571	764	622	-2 699
Augmentation des dépôts	0	0	0	0	0
Emprunts auprès des affiliées	925	-119	716	455	-1 374
Emprunts auprès des non-affiliées	3 996	4 354	-406	-68	68
Prêts et autres emprunts	2 597	4 288	-778	3	74
Acceptations bancaires et papier	177	27	51	-127	-54
Obligations et débetures	1 082	-28	473	23	12
Hypothèques	140	68	-153	33	36
Avoir	2 457	6 336	455	235	-1 393
Total des encaisses	8 329	13 705	3 782	2 347	352
Utilisations					
Encaisse utilisée pour des placements	5 018	11 926	406	-17	544
Placements dans des affiliées	6 396	12 090	423	-23	549
Placements de portefeuille	-1 483	-164	-42	13	-8
Prêts	105	0	25	-7	3
Prêts hypothécaires	1	5	6	2	0
Prêts non hypothécaires	104	-5	19	-9	3
Encaisse utilisée pour immobilisations	2 264	791	2 120	1 006	-265
Encaisse utilisée pour dividendes	876	854	1 266	1 073	1 039
Utilisation totale de l'encaisse	8 158	13 571	3 792	2 061	1 318
Augmentation ou diminution de l'encaisse	171	133	-10	286	-966
Certains postes désaisonnalisés					
Revenu d'exploitation	124 914	129 011	131 460	131 893	131 077
Bénéfice d'exploitation	3 750	2 716	3 871	3 761	4 060
Bénéfice avant gains extraordinaires	2 738	2 238	3 099	2 799	2 755
Bénéfice net	2 738	2 237	3 099	2 799	2 756
Variation en pourcentage de certains postes désaisonnalisés					
Revenu d'exploitation	-0,8	3,3	1,9	0,3	-0,6
Dépenses d'exploitation	-0,6	4,2	1,0	0,4	-0,9
Bénéfice d'exploitation	-7,4	-27,6	42,5	-2,8	7,9
Ratios financiers sélectionnés					
Marge bénéficiaire (%)	3,0	2,1	3,0	2,8	3,1
Rendement de l'avoir (%)	11,1	8,8	12,0	10,6	10,5
Endettement (ratio)	0,988	0,993	0,973	0,963	0,958
Rendement des capitaux employés (%)	7,5	6,3	7,6	7,0	7,1

Note(s) :

- Un modèle commun (générique) de présentation des états financiers est utilisé pour toutes les branches d'activité et pour les totaux d'ensemble. Par conséquent, les valeurs indiquées pour certaines séries financières qui ne s'appliquent pas à certaines branches d'activité seront nulles.

- Toutes les données de ce tableau sont non désaisonnalisées sauf indication contraire.

- Les chiffres ayant été arrondis, leur somme peut ne pas correspondre aux totaux indiqués.

Tableau 12-1
Transport et entreposage — Bilan et état des résultats

	Premier trimestre 2014	Deuxième trimestre 2014	Troisième trimestre 2014	Quatrième trimestre 2014	Premier trimestre 2015
millions de dollars					
Bilan					
Total de l'actif	235 099 ^A	239 298 ^A	241 677 ^A	245 282 ^A	245 975 ^A
Encaisse et dépôts	12 612	12 899	13 111	12 562	13 128
Comptes débiteurs et revenu couru	21 681	21 124	21 983	22 691	22 344
Stocks	4 177	4 220	4 107	4 328	4 242
Placements et comptes auprès des affiliées	45 182	47 542	46 089	47 681	47 719
Placements de portefeuille	5 765	6 127	5 873	5 793	5 892
Prêts	406	412	425	435	446
Hypothécaires	182	177	182	192	196
Non hypothécaires	224	234	243	244	249
Provision pour pertes sur placements et prêts	0	0	0	0	0
Engagements des clients des banques comme acceptations	0	0	0	0	0
Immobilisations, nettes	116 241	117 002	119 211	121 545	123 288
Autres actifs	29 035	29 972	30 879	30 247	28 918
Total du passif	161 511	163 079	166 062	169 221	169 197
Dépôts	0	0	0	0	0
Passif actuariel des assureurs	0	0	0	0	0
Comptes créditeurs et exigibilités courues	22 420	21 861	22 493	23 416	23 148
Emprunts et comptes auprès des affiliées	28 917	30 530	29 116	29 311	28 930
Emprunts	80 599	80 399	83 062	85 968	86 551
Prêts et autres emprunts	24 292	24 128	23 631	25 132	24 746
Acceptations bancaires et papier	5 446	5 223	6 363	7 234	7 753
Obligations et débetures	48 645	48 820	50 711	51 406	51 783
Hypothèques	2 215	2 228	2 356	2 196	2 269
Impôts futurs	11 277	11 611	11 722	11 219	11 201
Engagements des clients des banques comme acceptations	0	0	0	0	0
Autres passifs	18 298	18 679	19 670	19 308	19 367
Total des avoirs	73 589	76 218	75 615	76 061	76 778
Capital-actions	55 703	56 290	57 319	61 632	61 744
Avoir des détenteurs d'unité	0	0	0	0	0
Engagements à l'égard des assurés	0	0	0	0	0
Surplus d'apport et autres	7 154	7 246	7 304	8 197	8 008
Cumul des autres éléments du résultat étendu	-1 298	-575	-2 133	-5 812	-5 449
Bénéfices non répartis	12 029	13 258	13 125	12 044	12 476
État des résultats					
Revenu d'exploitation	42 005 ^A	42 937 ^A	44 064 ^A	43 790 ^A	43 573 ^A
Ventes de biens et de services	41 092	42 140	43 145	42 891	42 713
Primes des assureurs	0	0	0	0	0
Contreparties des rentes	0	0	0	0	0
Revenus d'intérêts chargés au compte d'opération	0	0	0	0	0
Revenus de dividendes chargés au compte d'opération	0	0	0	0	0
Gains ou pertes sur la vente de titres et autres actifs	0	0	0	0	0
Autres revenus d'exploitation	913	798	919	899	860
Dépenses d'exploitation	38 469	38 545	39 025	39 103	39 246
Dépréciation, épuisement, et amortissement	2 369	2 372	2 412	2 416	2 428
Sinistres aux termes de contrats d'assurance	0	0	0	0	0
Sinistres aux termes de contrats de rentes	0	0	0	0	0
Augmentation normale du passif actuariel	0	0	0	0	0
Dépenses d'intérêts chargés au compte d'opération	0	0	0	0	0
Autres dépenses d'exploitation	36 100	36 172	36 614	36 687	36 818
Bénéfice ou perte d'exploitation	3 536	4 393	5 039	4 687	4 327
Revenus d'intérêts et dividendes	327	564	249	1 651	252
Dépenses d'intérêts sur les emprunts	1 270	1 312	1 328	1 226	1 202
Gains ou pertes	-372	679	-738	-790	-169
Bénéfice avant impôts sur le revenu	2 222	4 325	3 223	4 323	3 208
Impôt sur le revenu	747	875	807	853	851
Part des gains des affiliées	224	139	240	218	205
Bénéfice avant gains extraordinaires	1 699	3 589	2 657	3 689	2 563
Gains ou pertes extraordinaires	0	-7	0	0	-1
Bénéfice net	1 699	3 582	2 657	3 689	2 562
Autres éléments du résultat étendu	-125	-56	-68	-546	-579
Résultat étendu	1 574	3 526	2 588	3 143	1 983

Note(s) :

- Un modèle commun (générique) de présentation des états financiers est utilisé pour toutes les branches d'activité et pour les totaux d'ensemble. Par conséquent, les valeurs indiquées pour certaines séries financières qui ne s'appliquent pas à certaines branches d'activité seront nulles.
- Les chiffres ayant été arrondis, leur somme peut ne pas correspondre aux totaux indiqués.

Tableau 12-2

Transport et entreposage — État de l'évolution de la situation financière, certains postes désaisonnalisés et ratios financiers sélectionnés

	Premier trimestre 2014	Deuxième trimestre 2014	Troisième trimestre 2014	Quatrième trimestre 2014	Premier trimestre 2015
millions de dollars					
État de l'évolution de la situation financière					
Encaisse générée par l'exploitation	2 553	4 634	4 529	6 043	4 845
Bénéfice net	1 687	3 572	2 647	3 253	2 558
Éléments non monétaires	673	1 241	1 906	3 130	2 521
Dépréciation, épuisement et amortissement	2 366	2 367	2 410	1 826	2 428
Impôts futurs	218	248	111	6	177
Fonds de roulement	212	-171	-149	-584	-327
Autres éléments non monétaires	-2 124	-1 202	-466	1 882	243
Transactions monétaires de la période antérieure	193	-179	-24	-339	-234
Encaisse générée par le financement	1 412	2 270	2 218	3 601	1 179
Augmentation des dépôts	0	0	0	0	0
Emprunts auprès des affiliées	447	1 597	-1 486	287	-140
Emprunts auprès des non-affiliées	1 371	-52	2 618	2 307	726
Prêts et autres emprunts	1 487	-207	-1 684	727	-273
Acceptations bancaires et papier	-282	-222	1 138	870	519
Obligations et débetures	240	383	3 069	675	383
Hypothèques	-73	-6	94	36	97
Avoir	-406	724	1 086	1 006	593
Total des encaisses	3 965	6 903	6 747	9 644	6 024
Utilisations					
Encaisse utilisée pour des placements	1 034	1 177	-3 520	-124	47
Placements dans des affiliées	1 212	792	-3 345	-308	-56
Placements de portefeuille	-186	383	-184	197	86
Prêts	7	3	9	-13	17
Prêts hypothécaires	2	1	1	0	0
Prêts non hypothécaires	6	1	8	-13	17
Encaisse utilisée pour immobilisations	1 919	3 922	5 819	4 271	4 821
Encaisse utilisée pour dividendes	3 596	3 904	4 044	3 947	4 057
Utilisation totale de l'encaisse	6 548	9 003	6 343	8 094	8 926
Augmentation ou diminution de l'encaisse	-2 583	-2 100	404	1 550	-2 902
Certains postes désaisonnalisés					
Revenu d'exploitation	42 469	42 821	43 437	44 070	44 068
Bénéfice d'exploitation	4 230	4 330	4 356	4 738	5 137
Bénéfice avant gains extraordinaires	2 136	3 661	2 367	3 469	3 126
Bénéfice net	2 136	3 654	2 367	3 469	3 125
Variation en pourcentage de certains postes désaisonnalisés					
Revenu d'exploitation	-1,6	0,8	1,4	1,5	0,0
Dépenses d'exploitation	-1,1	0,7	1,5	0,6	-1,0
Bénéfice d'exploitation	-5,7	2,4	0,6	8,8	8,4
Ratios financiers sélectionnés					
Marge bénéficiaire (%)	10,0	10,1	10,0	10,8	11,7
Rendement de l'avoir (%)	11,6	19,2	12,5	18,2	16,3
Endettement (ratio)	1,488	1,455	1,484	1,516	1,504
Rendement des capitaux employés (%)	6,6	9,8	7,0	9,2	8,3

Note(s) :

- Un modèle commun (générique) de présentation des états financiers est utilisé pour toutes les branches d'activité et pour les totaux d'ensemble. Par conséquent, les valeurs indiquées pour certaines séries financières qui ne s'appliquent pas à certaines branches d'activité seront nulles.

- Toutes les données de ce tableau sont non désaisonnalisées sauf indication contraire.

- Les chiffres ayant été arrondis, leur somme peut ne pas correspondre aux totaux indiqués.

Tableau 13-1
Industrie de l'information et industrie culturelle — Bilan et état des résultats

	Premier trimestre 2014	Deuxième trimestre 2014	Troisième trimestre 2014	Quatrième trimestre 2014	Premier trimestre 2015
millions de dollars					
Bilan					
Total de l'actif	200 177^A	203 599^A	207 907^A	201 041^A	206 114^A
Encaisse et dépôts	11 196	8 416	10 862	9 100	10 742
Comptes débiteurs et revenu couru	15 384	15 432	15 305	15 931	15 612
Stocks	2 333	2 271	2 392	2 260	2 399
Placements et comptes auprès des affiliées	27 577	27 885	28 081	21 199	22 976
Placements de portefeuille	3 185	3 332	3 296	3 460	3 330
Prêts	487	484	480	856	812
Hypothécaires	56	55	57	55	56
Non hypothécaires	432	429	422	801	756
Provision pour pertes sur placements et prêts	0	0	0	0	0
Engagements des clients des banques comme acceptations	0	0	0	0	0
Immobilisations, nettes	58 377	58 482	59 182	59 505	59 888
Autres actifs	81 638	87 297	88 309	88 731	90 353
Total du passif	132 279	139 000	142 391	137 457	141 429
Dépôts	0	0	0	0	0
Passif actuariel des assureurs	0	0	0	0	0
Comptes créditeurs et exigibilités courues	17 421	17 492	18 342	18 869	18 245
Emprunts et comptes auprès des affiliées	19 212	21 199	20 926	15 384	15 674
Emprunts	71 374	76 042	78 796	79 156	83 910
Prêts et autres emprunts	21 124	25 137	25 670	25 979	26 672
Acceptations bancaires et papier	1 744	1 831	1 307	1 281	1 663
Obligations et débetures	47 282	47 828	50 576	50 670	54 337
Hypothèques	1 223	1 246	1 242	1 226	1 238
Impôts futurs	7 244	6 800	6 810	6 854	7 063
Engagements des clients des banques comme acceptations	0	0	0	0	0
Autres passifs	17 028	17 467	17 516	17 194	16 538
Total des avoirs	67 898	64 598	65 515	63 585	64 685
Capital-actions	79 757	76 121	79 267	80 198	80 514
Avoir des détenteurs d'unité	0	0	0	0	0
Engagements à l'égard des assurés	0	0	0	0	0
Surplus d'apport et autres	19 407	19 771	20 012	19 666	19 637
Cumul des autres éléments du résultat étendu	376	323	135	436	386
Bénéfices non répartis	-31 641	-31 616	-33 899	-36 715	-35 852
État des résultats					
Revenu d'exploitation	24 640^A	25 471^A	25 402^A	25 786^A	24 727^A
Ventes de biens et de services	22 147	23 102	23 014	23 258	22 405
Primes des assureurs	0	0	0	0	0
Contreparties des rentes	0	0	0	0	0
Revenus d'intérêts chargés au compte d'opération	0	0	0	0	0
Revenus de dividendes chargés au compte d'opération	0	0	0	0	0
Gains ou pertes sur la vente de titres et autres actifs	0	0	0	0	0
Autres revenus d'exploitation	2 492	2 369	2 388	2 528	2 322
Dépenses d'exploitation	20 559	20 816	21 348	21 629	20 573
Dépréciation, épuisement, et amortissement	3 031	3 013	3 058	3 063	2 983
Sinistres aux termes de contrats d'assurance	0	0	0	0	0
Sinistres aux termes de contrats de rentes	0	0	0	0	0
Augmentation normale du passif actuariel	0	0	0	0	0
Dépenses d'intérêts chargés au compte d'opération	0	0	0	0	0
Autres dépenses d'exploitation	17 528	17 802	18 291	18 566	17 590
Bénéfice ou perte d'exploitation	4 081	4 655	4 053	4 158	4 155
Revenus d'intérêts et dividendes	397	511	528	504	546
Dépenses d'intérêts sur les emprunts	1 445	1 613	1 639	1 633	1 513
Gains ou pertes	-250	41	-394	-540	-772
Bénéfice avant impôts sur le revenu	2 782	3 594	2 550	2 489	2 415
Impôt sur le revenu	782	785	750	649	833
Part des gains des affiliées	77	-1	-11	-1	-4
Bénéfice avant gains extraordinaires	2 077	2 808	1 788	1 838	1 577
Gains ou pertes extraordinaires	0	0	0	18	0
Bénéfice net	2 077	2 808	1 788	1 856	1 577
Autres éléments du résultat étendu	26	-242	-106	-179	463
Résultat étendu	2 103	2 565	1 682	1 677	2 040

Note(s) :

- Un modèle commun (générique) de présentation des états financiers est utilisé pour toutes les branches d'activité et pour les totaux d'ensemble. Par conséquent, les valeurs indiquées pour certaines séries financières qui ne s'appliquent pas à certaines branches d'activité seront nulles.
- Les chiffres ayant été arrondis, leur somme peut ne pas correspondre aux totaux indiqués.

Tableau 13-2

Industrie de l'information et industrie culturelle — État de l'évolution de la situation financière, certains postes désaisonnalisés et ratios financiers sélectionnés

	Premier trimestre 2014	Deuxième trimestre 2014	Troisième trimestre 2014	Quatrième trimestre 2014	Premier trimestre 2015
millions de dollars					
État de l'évolution de la situation financière					
Encaisse générée par l'exploitation	2 103	-820	2 883	2 966	2 195
Bénéfice net	2 072	2 802	1 786	1 686	1 575
Éléments non monétaires	-432	-3 613	2 717	1 640	-424
Dépréciation, épuisement et amortissement	3 029	3 011	3 056	2 883	2 983
Impôts futurs	-45	-95	-23	311	55
Fonds de roulement	-324	-125	873	-84	-406
Autres éléments non monétaires	-3 092	-6 405	-1 190	-1 470	-3 055
Transactions monétaires de la période antérieure	463	-10	-1 620	-360	1 044
Encaisse générée par le financement	3 260	6 466	5 650	-4 887	6 046
Augmentation des dépôts	0	0	0	0	0
Emprunts auprès des affiliées	1 227	2 066	2	-5 993	475
Emprunts auprès des non-affiliées	2 024	4 535	2 727	263	5 012
Prêts et autres emprunts	0	3 858	600	178	942
Acceptations bancaires et papier	627	73	-525	2	392
Obligations et débetures	1 432	581	2 637	102	3 667
Hypothèques	-35	23	15	-20	12
Avoir	9	-135	2 921	844	559
Total des encaisses	5 364	5 646	8 533	-1 921	8 241
Utilisations					
Encaisse utilisée pour des placements	-454	-214	532	-7 126	1 514
Placements dans des affiliées	-858	-286	567	-7 257	1 604
Placements de portefeuille	386	79	-32	143	-92
Prêts	18	-6	-2	-13	2
Prêts hypothécaires	1	-1	2	-3	1
Prêts non hypothécaires	17	-6	-5	-10	1
Encaisse utilisée pour immobilisations	2 389	2 629	3 242	3 089	3 020
Encaisse utilisée pour dividendes	2 506	5 650	1 029	3 019	1 323
Utilisation totale de l'encaisse	4 441	8 066	4 803	-1 018	5 857
Augmentation ou diminution de l'encaisse	923	-2 420	3 730	-902	2 384
Certains postes désaisonnalisés					
Revenu d'exploitation	25 297	25 328	25 543	25 131	25 377
Bénéfice d'exploitation	4 329	4 325	4 071	4 222	4 355
Bénéfice avant gains extraordinaires	2 272	2 733	2 025	1 480	1 729
Bénéfice net	2 272	2 733	2 025	1 498	1 729
Variation en pourcentage de certains postes désaisonnalisés					
Revenu d'exploitation	1,1	0,1	0,8	-1,6	1,0
Dépenses d'exploitation	0,9	0,2	2,2	-2,6	0,5
Bénéfice d'exploitation	2,1	-0,1	-5,9	3,7	3,2
Ratios financiers sélectionnés					
Marge bénéficiaire (%)	17,1	17,1	15,9	16,8	17,2
Rendement de l'avoir (%)	13,4	16,9	12,4	9,3	10,7
Endettement (ratio)	1,334	1,505	1,522	1,487	1,540
Rendement des capitaux employés (%)	8,6	9,8	7,9	7,0	7,0

Note(s) :

- Un modèle commun (générique) de présentation des états financiers est utilisé pour toutes les branches d'activité et pour les totaux d'ensemble. Par conséquent, les valeurs indiquées pour certaines séries financières qui ne s'appliquent pas à certaines branches d'activité seront nulles.

- Toutes les données de ce tableau sont non désaisonnalisées sauf indication contraire.

- Les chiffres ayant été arrondis, leur somme peut ne pas correspondre aux totaux indiqués.

Tableau 14-1

Services immobiliers et services de location et de location à bail — Bilan et état des résultats

	Premier trimestre 2014	Deuxième trimestre 2014	Troisième trimestre 2014	Quatrième trimestre 2014	Premier trimestre 2015
millions de dollars					
Bilan					
Total de l'actif	516 295^A	520 970^A	526 616^A	534 273^A	535 502^A
Encaisse et dépôts	35 355	35 229	35 613	35 149	35 773
Comptes débiteurs et revenu couru	10 430	10 151	10 090	9 920	9 631
Stocks	11 086	10 845	10 559	10 258	9 374
Placements et comptes auprès des affiliées	77 559	79 901	82 197	83 832	84 186
Placements de portefeuille	19 814	20 005	20 258	20 168	20 361
Prêts	7 425	7 484	7 684	7 712	6 923
Hypothécaires	2 602	2 627	2 638	2 654	2 634
Non hypothécaires	4 823	4 857	5 046	5 058	4 290
Provision pour pertes sur placements et prêts	0	0	0	0	0
Engagements des clients des banques comme acceptations	0	0	0	0	0
Immobilisations, nettes	330 417	333 741	337 041	342 658	345 738
Autres actifs	24 207	23 614	23 173	24 575	23 515
Total du passif	321 352	321 302	322 472	325 726	324 826
Dépôts	0	0	0	0	0
Passif actuariel des assureurs	0	0	0	0	0
Comptes créditeurs et exigibilités courues	16 491	16 196	16 155	15 819	15 740
Emprunts et comptes auprès des affiliées	81 433	82 269	83 199	84 024	83 851
Emprunts	203 987	205 482	207 292	209 975	211 536
Prêts et autres emprunts	39 106	39 490	40 104	40 181	40 440
Acceptations bancaires et papier	4 740	4 628	4 571	4 488	4 700
Obligations et débetures	26 366	26 993	27 660	28 512	28 812
Hypothèques	133 775	134 370	134 957	136 795	137 585
Impôts futurs	1 957	1 931	2 300	2 307	2 362
Engagements des clients des banques comme acceptations	0	0	0	0	0
Autres passifs	17 484	15 424	13 526	13 601	11 336
Total des avoirs	194 944	199 668	204 144	208 546	210 675
Capital-actions	78 580	80 287	82 114	85 178	85 663
Avoir des détenteurs d'unité	0	0	0	0	0
Engagements à l'égard des assurés	0	0	0	0	0
Surplus d'apport et autres	13 836	13 964	14 062	14 188	14 369
Cumul des autres éléments du résultat étendu	-605	-725	-863	-990	-1 001
Bénéfices non répartis	103 133	106 143	108 831	110 170	111 644
État des résultats					
Revenu d'exploitation	21 203^A	21 128^A	21 613^A	21 999^A	21 243^A
Ventes de biens et de services	7 199	7 108	7 376	7 548	7 121
Primes des assureurs	0	0	0	0	0
Contreparties des rentes	0	0	0	0	0
Revenus d'intérêts chargés au compte d'opération	0	0	0	0	0
Revenus de dividendes chargés au compte d'opération	0	0	0	0	0
Gains ou pertes sur la vente de titres et autres actifs	0	0	0	0	0
Autres revenus d'exploitation	14 003	14 020	14 237	14 450	14 122
Dépenses d'exploitation	16 147	15 941	16 346	16 780	16 103
Dépréciation, épuisement, et amortissement	2 422	2 425	2 473	2 547	2 466
Sinistres aux termes de contrats d'assurance	0	0	0	0	0
Sinistres aux termes de contrats de rentes	0	0	0	0	0
Augmentation normale du passif actuariel	0	0	0	0	0
Dépenses d'intérêts chargés au compte d'opération	0	0	0	0	0
Autres dépenses d'exploitation	13 725	13 515	13 873	14 233	13 638
Bénéfice ou perte d'exploitation	5 056	5 187	5 267	5 219	5 140
Revenus d'intérêts et dividendes	1 414	1 414	1 128	1 080	1 032
Dépenses d'intérêts sur les emprunts	2 117	2 113	2 106	2 146	2 109
Gains ou pertes	1 981	1 361	954	632	799
Bénéfice avant impôts sur le revenu	6 335	5 854	5 244	4 785	4 864
Impôt sur le revenu	792	831	807	737	863
Part des gains des affiliées	581	1 314	1 105	1 336	265
Bénéfice avant gains extraordinaires	6 124	6 337	5 542	5 384	4 266
Gains ou pertes extraordinaires	0	0	0	0	0
Bénéfice net	6 124	6 337	5 542	5 384	4 266
Autres éléments du résultat étendu	-23	-15	-291	-327	-343
Résultat étendu	6 101	6 322	5 252	5 057	3 922

Note(s) :

- Un modèle commun (générique) de présentation des états financiers est utilisé pour toutes les branches d'activité et pour les totaux d'ensemble. Par conséquent, les valeurs indiquées pour certaines séries financières qui ne s'appliquent pas à certaines branches d'activité seront nulles.
- Les chiffres ayant été arrondis, leur somme peut ne pas correspondre aux totaux indiqués.

Tableau 14-2

Services immobiliers et services de location et de location à bail — État de l'évolution de la situation financière, certains postes désaisonnalisés et ratios financiers sélectionnés

	Premier trimestre 2014	Deuxième trimestre 2014	Troisième trimestre 2014	Quatrième trimestre 2014	Premier trimestre 2015
millions de dollars					
État de l'évolution de la situation financière					
Encaisse générée par l'exploitation	4 355	4 326	4 782	3 802	7 311
Bénéfice net	6 101	6 327	5 544	4 054	4 312
Éléments non monétaires	-1 799	-1 589	-1 291	-853	2 624
Dépréciation, épuisement et amortissement	2 409	2 422	2 461	1 544	2 501
Impôts futurs	-1	-13	-30	9	52
Fonds de roulement	748	274	-108	77	1 059
Autres éléments non monétaires	-4 954	-4 272	-3 614	-2 483	-988
Transactions monétaires de la période antérieure	52	-412	529	601	375
Encaisse générée par le financement	190	3 775	3 070	3 736	1 481
Augmentation des dépôts	0	0	0	0	0
Emprunts auprès des affiliées	-1 453	1 256	66	304	233
Emprunts auprès des non-affiliées	154	2 512	2 161	1 224	911
Prêts et autres emprunts	-219	783	318	311	89
Acceptations bancaires et papier	-399	20	160	24	218
Obligations et débetures	504	648	718	743	111
Hypothèques	269	1 061	965	146	493
Avoir	1 489	7	842	2 208	336
Total des encaisses	4 544	8 101	7 852	7 538	8 792
Utilisations					
Encaisse utilisée pour des placements	458	244	410	962	554
Placements dans des affiliées	1 163	-182	122	629	254
Placements de portefeuille	-283	499	186	93	213
Prêts	-422	-72	101	240	88
Prêts hypothécaires	-157	-56	22	125	-19
Prêts non hypothécaires	-265	-16	79	115	107
Encaisse utilisée pour immobilisations	1 792	4 704	4 956	5 027	3 701
Encaisse utilisée pour dividendes	1 793	1 861	3 078	2 406	2 333
Utilisation totale de l'encaisse	4 043	6 809	8 444	8 395	6 588
Augmentation ou diminution de l'encaisse	502	1 292	-592	-857	2 204
Certains postes désaisonnalisés					
Revenu d'exploitation	21 421	21 430	21 398	21 693	21 528
Bénéfice d'exploitation	5 133	5 221	5 215	5 160	5 220
Bénéfice avant gains extraordinaires	6 124	6 337	5 542	5 384	4 266
Bénéfice net	6 124	6 337	5 542	5 384	4 266
Variation en pourcentage de certains postes désaisonnalisés					
Revenu d'exploitation	-0,9	0,0	-0,2	1,4	-0,8
Dépenses d'exploitation	-0,9	-0,5	-0,2	2,2	-1,4
Bénéfice d'exploitation	-0,8	1,7	-0,1	-1,1	1,2
Ratios financiers sélectionnés					
Marge bénéficiaire (%)	24,0	24,4	24,4	23,8	24,2
Rendement de l'avoir (%)	12,6	12,7	10,9	10,3	8,1
Endettement (ratio)	1,464	1,441	1,423	1,410	1,402
Rendement des capitaux employés (%)	6,5	6,6	5,8	5,6	4,7

Note(s) :

- Un modèle commun (générique) de présentation des états financiers est utilisé pour toutes les branches d'activité et pour les totaux d'ensemble. Par conséquent, les valeurs indiquées pour certaines séries financières qui ne s'appliquent pas à certaines branches d'activité seront nulles.

- Toutes les données de ce tableau sont non désaisonnalisées sauf indication contraire.

- Les chiffres ayant été arrondis, leur somme peut ne pas correspondre aux totaux indiqués.

Tableau 15-1

Services professionnels, scientifiques et techniques — Bilan et état des résultats

	Premier trimestre 2014	Deuxième trimestre 2014	Troisième trimestre 2014	Quatrième trimestre 2014	Premier trimestre 2015
millions de dollars					
Bilan					
Total de l'actif	200 833 A	202 446 A	207 096 A	202 689 A	204 851 A
Encaisse et dépôts	37 983	36 979	37 898	39 540	38 880
Comptes débiteurs et revenu couru	29 618	29 596	29 760	29 637	30 965
Stocks	6 723	6 897	7 238	7 434	7 083
Placements et comptes auprès des affiliées	54 331	55 081	55 943	56 287	57 582
Placements de portefeuille	14 615	14 820	14 375	14 270	14 338
Prêts	3 565	3 525	3 524	3 516	3 529
Hypothécaires	586	580	579	580	581
Non hypothécaires	2 978	2 945	2 945	2 936	2 947
Provision pour pertes sur placements et prêts	0	0	0	0	0
Engagements des clients des banques comme acceptations	0	0	0	0	0
Immobilisations, nettes	22 998	23 739	23 675	17 262	16 944
Autres actifs	31 000	31 803	34 682	34 738	35 531
Total du passif	105 325	105 635	109 962	104 361	105 917
Dépôts	0	0	0	0	0
Passif actuariel des assureurs	0	0	0	0	0
Comptes créditeurs et exigibilités courues	29 456	28 130	28 781	29 321	29 318
Emprunts et comptes auprès des affiliées	32 669	32 111	32 364	32 710	32 766
Emprunts	31 186	27 509	30 100	27 418	28 227
Prêts et autres emprunts	22 890	19 085	21 624	19 039	20 059
Acceptations bancaires et papier	1 122	1 124	1 109	1 144	954
Obligations et débetures	5 880	5 987	6 056	5 929	5 915
Hypothèques	1 294	1 313	1 310	1 306	1 300
Impôts futurs	-1 259	-1 386	-1 310	-1 482	-1 597
Engagements des clients des banques comme acceptations	0	0	0	0	0
Autres passifs	13 273	19 271	20 027	16 393	17 203
Total des avoirs	95 508	96 810	97 134	98 328	98 934
Capital-actions	48 747	50 244	51 830	53 196	53 211
Avoir des détenteurs d'unité	0	0	0	0	0
Engagements à l'égard des assurés	0	0	0	0	0
Surplus d'apport et autres	11 090	10 676	10 397	10 419	10 388
Cumul des autres éléments du résultat étendu	-573	-501	-522	-473	-467
Bénéfices non répartis	36 244	36 392	35 429	35 186	35 802
État des résultats					
Revenu d'exploitation	36 196 A	37 143 A	36 528 A	37 665 A	36 735 A
Ventes de biens et de services	35 046	36 046	35 448	36 613	35 701
Primes des assureurs	0	0	0	0	0
Contreparties des rentes	0	0	0	0	0
Revenus d'intérêts chargés au compte d'opération	0	0	0	0	0
Revenus de dividendes chargés au compte d'opération	0	0	0	0	0
Gains ou pertes sur la vente de titres et autres actifs	0	0	0	0	0
Autres revenus d'exploitation	1 150	1 097	1 080	1 051	1 034
Dépenses d'exploitation	32 155	33 000	32 696	34 425	33 269
Dépréciation, épuisement, et amortissement	911	878	849	947	931
Sinistres aux termes de contrats d'assurance	0	0	0	0	0
Sinistres aux termes de contrats de rentes	0	0	0	0	0
Augmentation normale du passif actuariel	0	0	0	0	0
Dépenses d'intérêts chargés au compte d'opération	0	0	0	0	0
Autres dépenses d'exploitation	31 244	32 122	31 846	33 478	32 339
Bénéfice ou perte d'exploitation	4 042	4 143	3 832	3 239	3 465
Revenus d'intérêts et dividendes	899	899	905	959	906
Dépenses d'intérêts sur les emprunts	398	438	436	454	459
Gains ou pertes	270	180	317	1 522	638
Bénéfice avant impôts sur le revenu	4 813	4 784	4 619	5 268	4 550
Impôt sur le revenu	877	767	1 045	872	920
Part des gains des affiliées	704	707	755	768	703
Bénéfice avant gains extraordinaires	4 640	4 724	4 330	5 164	4 332
Gains ou pertes extraordinaires	0	0	0	0	0
Bénéfice net	4 640	4 724	4 330	5 164	4 332
Autres éléments du résultat étendu	106	61	-17	-1	-20
Résultat étendu	4 746	4 785	4 313	5 162	4 312

Note(s) :

- Un modèle commun (générique) de présentation des états financiers est utilisé pour toutes les branches d'activité et pour les totaux d'ensemble. Par conséquent, les valeurs indiquées pour certaines séries financières qui ne s'appliquent pas à certaines branches d'activité seront nulles.
- Les chiffres ayant été arrondis, leur somme peut ne pas correspondre aux totaux indiqués.

Tableau 15-2

Services professionnels, scientifiques et techniques — État de l'évolution de la situation financière, certains postes désaisonnalisés et ratios financiers sélectionnés

	Premier trimestre 2014	Deuxième trimestre 2014	Troisième trimestre 2014	Quatrième trimestre 2014	Premier trimestre 2015
millions de dollars					
État de l'évolution de la situation financière					
Encaisse générée par l'exploitation	356	6 180	2 187	-3 774	1 586
Bénéfice net	4 633	4 582	4 313	2 094	4 330
Éléments non monétaires	-4 570	1 348	-2 419	-4 839	-2 751
Dépréciation, épuisement et amortissement	907	865	848	514	931
Impôts futurs	21	-131	91	-165	-84
Fonds de roulement	-1 339	-1 637	174	375	211
Autres éléments non monétaires	-4 160	2 251	-3 531	-5 563	-3 809
Transactions monétaires de la période antérieure	294	250	292	-1 029	6
Encaisse générée par le financement	1 019	-2 197	2 931	-2 158	-444
Augmentation des dépôts	0	0	0	0	0
Emprunts auprès des affiliées	-422	-181	-89	119	13
Emprunts auprès des non-affiliées	600	-3 655	2 101	-2 510	74
Prêts et autres emprunts	524	-3 601	2 048	-2 470	295
Acceptations bancaires et papier	-25	9	-13	54	-197
Obligations et débetures	121	-49	69	-96	-12
Hypothèques	-20	-15	-3	2	-12
Avoir	840	1 639	919	233	-531
Total des encaisses	1 375	3 983	5 118	-5 932	1 142
Utilisations					
Encaisse utilisée pour des placements	108	1 546	1 981	-236	290
Placements dans des affiliées	-65	1 340	2 269	-111	204
Placements de portefeuille	492	243	-287	-123	72
Prêts	-319	-38	-1	-2	13
Prêts hypothécaires	2	-6	-1	0	2
Prêts non hypothécaires	-321	-32	0	-2	12
Encaisse utilisée pour immobilisations	700	1 268	223	-7 343	8
Encaisse utilisée pour dividendes	424	520	638	491	605
Utilisation totale de l'encaisse	1 232	3 334	2 842	-7 088	903
Augmentation ou diminution de l'encaisse	143	649	2 276	1 156	239
Certains postes désaisonnalisés					
Revenu d'exploitation	36 196	37 143	36 528	37 665	36 735
Bénéfice d'exploitation	3 891	3 994	3 803	3 568	3 355
Bénéfice avant gains extraordinaires	4 411	4 563	4 550	5 335	4 259
Bénéfice net	4 411	4 563	4 550	5 335	4 259
Variation en pourcentage de certains postes désaisonnalisés					
Revenu d'exploitation	-3,3	2,6	-1,7	3,1	-2,5
Dépenses d'exploitation	-4,1	2,6	-1,3	4,2	-2,1
Bénéfice d'exploitation	3,8	2,6	-4,8	-6,2	-6,0
Ratios financiers sélectionnés					
Marge bénéficiaire (%)	10,8	10,8	10,4	9,5	9,1
Rendement de l'avoir (%)	18,5	18,8	18,7	21,7	17,2
Endettement (ratio)	0,669	0,616	0,643	0,612	0,617
Rendement des capitaux employés (%)	11,9	12,5	12,1	14,6	11,4

Note(s) :

- Un modèle commun (générique) de présentation des états financiers est utilisé pour toutes les branches d'activité et pour les totaux d'ensemble. Par conséquent, les valeurs indiquées pour certaines séries financières qui ne s'appliquent pas à certaines branches d'activité seront nulles.

- Toutes les données de ce tableau sont non désaisonnalisées sauf indication contraire.

- Les chiffres ayant été arrondis, leur somme peut ne pas correspondre aux totaux indiqués.

Tableau 16-1

Services administratifs, services de soutien, services de gestion des déchets et services d'assainissement — Bilan et état des résultats

	Premier trimestre 2014	Deuxième trimestre 2014	Troisième trimestre 2014	Quatrième trimestre 2014	Premier trimestre 2015
millions de dollars					
Bilan					
Total de l'actif	102 178^A	99 615^A	99 759^A	102 196^A	102 589^A
Encaisse et dépôts	14 151	13 868	14 391	14 299	14 341
Comptes débiteurs et revenu couru	15 559	14 764	15 067	15 022	15 193
Stocks	1 761	1 850	1 679	1 714	1 755
Placements et comptes auprès des affiliées	25 916	24 072	23 816	24 619	24 457
Placements de portefeuille	8 456	8 412	8 591	8 784	8 977
Prêts	4 367	4 189	4 158	4 374	4 339
Hypothécaires	653	602	600	603	603
Non hypothécaires	3 715	3 587	3 559	3 770	3 736
Provision pour pertes sur placements et prêts	0	0	0	0	0
Engagements des clients des banques comme acceptations	0	0	0	0	0
Immobilisations, nettes	18 962	19 782	19 089	19 379	19 270
Autres actifs	13 006	12 678	12 969	14 005	14 258
Total du passif	58 649	55 739	55 674	56 667	56 348
Dépôts	0	0	0	0	0
Passif actuariel des assureurs	0	0	0	0	0
Comptes créditeurs et exigibilités courues	13 669	12 650	13 001	12 886	13 388
Emprunts et comptes auprès des affiliées	16 196	16 007	15 743	16 070	15 782
Emprunts	19 092	19 197	18 937	19 504	19 478
Prêts et autres emprunts	11 775	12 106	11 842	12 157	11 970
Acceptations bancaires et papier	948	993	1 070	1 164	1 354
Obligations et débentures	1 042	1 021	837	874	860
Hypothèques	5 328	5 076	5 188	5 309	5 293
Impôts futurs	1 003	307	286	288	295
Engagements des clients des banques comme acceptations	0	0	0	0	0
Autres passifs	8 688	7 579	7 708	7 919	7 406
Total des avoirs	43 529	43 875	44 085	45 529	46 241
Capital-actions	23 088	21 362	21 269	21 795	21 670
Avoir des détenteurs d'unité	0	0	0	0	0
Engagements à l'égard des assurés	0	0	0	0	0
Surplus d'apport et autres	5 201	5 502	5 437	5 689	5 723
Cumul des autres éléments du résultat étendu	35	22	27	55	90
Bénéfices non répartis	15 204	16 989	17 351	17 990	18 758
État des résultats					
Revenu d'exploitation	23 384^B	24 417^B	23 480^B	23 601^B	23 704^B
Ventes de biens et de services	22 723	23 779	22 847	22 954	23 039
Primes des assureurs	0	0	0	0	0
Contreparties des rentes	0	0	0	0	0
Revenus d'intérêts chargés au compte d'opération	0	0	0	0	0
Revenus de dividendes chargés au compte d'opération	0	0	0	0	0
Gains ou pertes sur la vente de titres et autres actifs	0	0	0	0	0
Autres revenus d'exploitation	661	638	632	647	665
Dépenses d'exploitation	21 853	22 871	21 849	21 983	22 315
Dépréciation, épuisement, et amortissement	706	754	730	737	750
Sinistres aux termes de contrats d'assurance	0	0	0	0	0
Sinistres aux termes de contrats de rentes	0	0	0	0	0
Augmentation normale du passif actuariel	0	0	0	0	0
Dépenses d'intérêts chargés au compte d'opération	0	0	0	0	0
Autres dépenses d'exploitation	21 147	22 116	21 119	21 245	21 565
Bénéfice ou perte d'exploitation	1 531	1 546	1 630	1 619	1 389
Revenus d'intérêts et dividendes	494	492	488	490	471
Dépenses d'intérêts sur les emprunts	334	393	336	356	355
Gains ou pertes	23	237	203	91	99
Bénéfice avant impôts sur le revenu	1 714	1 882	1 986	1 844	1 604
Impôt sur le revenu	219	287	510	417	235
Part des gains des affiliées	-335	93	97	115	104
Bénéfice avant gains extraordinaires	1 161	1 688	1 572	1 542	1 473
Gains ou pertes extraordinaires	0	0	0	0	0
Bénéfice net	1 160	1 688	1 572	1 542	1 473
Autres éléments du résultat étendu	38	7	7	62	89
Résultat étendu	1 198	1 695	1 579	1 604	1 562

Note(s) :

- Un modèle commun (générique) de présentation des états financiers est utilisé pour toutes les branches d'activité et pour les totaux d'ensemble. Par conséquent, les valeurs indiquées pour certaines séries financières qui ne s'appliquent pas à certaines branches d'activité seront nulles.
- Les chiffres ayant été arrondis, leur somme peut ne pas correspondre aux totaux indiqués.

Tableau 16-2

Services administratifs, services de soutien, services de gestion des déchets et services d'assainissement — État de l'évolution de la situation financière, certains postes désaisonnalisés et ratios financiers sélectionnés

	Premier trimestre 2014	Deuxième trimestre 2014	Troisième trimestre 2014	Quatrième trimestre 2014	Premier trimestre 2015
millions de dollars					
État de l'évolution de la situation financière					
Encaisse générée par l'exploitation	3 366	3 555	3 465	2 942	4 016
Bénéfice net	1 152	1 678	1 560	615	1 472
Éléments non monétaires	96	-246	-396	-552	226
Dépréciation, épuisement et amortissement	698	752	729	461	750
Impôts futurs	-50	-11	171	59	0
Fonds de roulement	295	273	-59	-215	341
Autres éléments non monétaires	-847	-1 261	-1 238	-857	-865
Transactions monétaires de la période antérieure	2 117	2 123	2 302	2 878	2 318
Encaisse générée par le financement	34	-531	849	610	-229
Augmentation des dépôts	0	0	0	0	0
Emprunts auprès des affiliées	-40	-282	132	112	-373
Emprunts auprès des non-affiliées	86	-481	212	359	106
Prêts et autres emprunts	-6	-314	-33	117	-33
Acceptations bancaires et papier	151	-34	139	84	168
Obligations et débetures	-50	-20	-9	36	-14
Hypothèques	-10	-113	115	122	-14
Avoir	-12	232	504	139	38
Total des encaisses	3 400	3 024	4 313	3 552	3 788
Utilisations					
Encaisse utilisée pour des placements	-206	-214	322	231	-224
Placements dans des affiliées	-108	-44	201	207	-403
Placements de portefeuille	-69	-92	127	6	171
Prêts	-30	-78	-6	19	8
Prêts hypothécaires	-3	-54	-1	4	0
Prêts non hypothécaires	-27	-24	-6	15	8
Encaisse utilisée pour immobilisations	205	410	359	1 146	605
Encaisse utilisée pour dividendes	4 226	4 493	4 190	4 414	4 633
Utilisation totale de l'encaisse	4 225	4 689	4 871	5 792	5 014
Augmentation ou diminution de l'encaisse	-825	-1 665	-558	-2 239	-1 226
Certains postes désaisonnalisés					
Revenu d'exploitation	23 481	24 123	23 419	23 857	23 808
Bénéfice d'exploitation	1 528	1 578	1 588	1 631	1 438
Bénéfice avant gains extraordinaires	1 161	1 688	1 572	1 542	1 473
Bénéfice net	1 160	1 688	1 572	1 542	1 473
Variation en pourcentage de certains postes désaisonnalisés					
Revenu d'exploitation	3,6	2,7	-2,9	1,9	-0,2
Dépenses d'exploitation	3,6	2,7	-3,2	1,8	0,6
Bénéfice d'exploitation	4,0	3,3	0,6	2,6	-11,8
Ratios financiers sélectionnés					
Marge bénéficiaire (%)	6,5	6,5	6,8	6,8	6,0
Rendement de l'avoir (%)	10,7	15,4	14,3	13,6	12,7
Endettement (ratio)	0,811	0,802	0,787	0,781	0,763
Rendement des capitaux employés (%)	7,2	10,0	9,3	9,0	8,6

Note(s) :

- Un modèle commun (générique) de présentation des états financiers est utilisé pour toutes les branches d'activité et pour les totaux d'ensemble. Par conséquent, les valeurs indiquées pour certaines séries financières qui ne s'appliquent pas à certaines branches d'activité seront nulles.

- Toutes les données de ce tableau sont non désaisonnalisées sauf indication contraire.

- Les chiffres ayant été arrondis, leur somme peut ne pas correspondre aux totaux indiqués.

Tableau 17-1
Services d'enseignement, soins de santé et assistance sociale — Bilan et état des résultats

	Premier trimestre 2014	Deuxième trimestre 2014	Troisième trimestre 2014	Quatrième trimestre 2014	Premier trimestre 2015
millions de dollars					
Bilan					
Total de l'actif	74 892^C	74 075^B	74 958^B	74 451^B	74 913^B
Encaisse et dépôts	22 685	22 499	22 857	22 931	22 837
Comptes débiteurs et revenu couru	4 283	4 262	4 239	4 148	3 900
Stocks	569	562	558	556	556
Placements et comptes auprès des affiliées	9 509	9 453	9 641	9 891	11 090
Placements de portefeuille	9 580	9 426	9 296	9 270	9 355
Prêts	2 014	1 921	1 931	1 342	1 341
Hypothécaires	427	428	428	428	428
Non hypothécaires	1 586	1 493	1 503	914	912
Provision pour pertes sur placements et prêts	0	0	0	0	0
Engagements des clients des banques comme acceptations	0	0	0	0	0
Immobilisations, nettes	20 195	20 031	20 537	20 409	19 962
Autres actifs	6 057	5 922	5 898	5 904	5 872
Total du passif	32 856	32 355	32 876	32 946	33 362
Dépôts	0	0	0	0	0
Passif actuariel des assureurs	0	0	0	0	0
Comptes créditeurs et exigibilités courues	5 322	5 249	5 319	5 474	5 426
Emprunts et comptes auprès des affiliées	4 867	4 677	4 706	4 689	4 799
Emprunts	19 742	19 402	19 726	19 827	20 001
Prêts et autres emprunts	6 696	6 614	7 048	7 160	7 999
Acceptations bancaires et papier	267	268	269	270	266
Obligations et débetures	1 547	1 429	1 433	1 442	1 440
Hypothèques	11 231	11 091	10 976	10 954	10 296
Impôts futurs	139	121	129	113	309
Engagements des clients des banques comme acceptations	0	0	0	0	0
Autres passifs	2 786	2 907	2 995	2 843	2 826
Total des avoirs	42 036	41 720	42 082	41 505	41 550
Capital-actions	5 247	5 226	5 358	4 645	4 471
Avoir des détenteurs d'unité	0	0	0	0	0
Engagements à l'égard des assurés	0	0	0	0	0
Surplus d'apport et autres	474	442	469	432	523
Cumul des autres éléments du résultat étendu	-17	-19	-16	-16	31
Bénéfices non répartis	36 333	36 070	36 271	36 443	36 525
État des résultats					
Revenu d'exploitation	15 014^B	14 937^B	15 019^A	15 224^A	15 169^B
Ventes de biens et de services	13 442	13 374	13 452	13 673	13 564
Primes des assureurs	0	0	0	0	0
Contreparties des rentes	0	0	0	0	0
Revenus d'intérêts chargés au compte d'opération	0	0	0	0	0
Revenus de dividendes chargés au compte d'opération	0	0	0	0	0
Gains ou pertes sur la vente de titres et autres actifs	0	0	0	0	0
Autres revenus d'exploitation	1 573	1 563	1 567	1 551	1 605
Dépenses d'exploitation	11 194	11 123	11 244	11 458	11 396
Dépréciation, épuisement, et amortissement	446	444	450	461	446
Sinistres aux termes de contrats d'assurance	0	0	0	0	0
Sinistres aux termes de contrats de rentes	0	0	0	0	0
Augmentation normale du passif actuariel	0	0	0	0	0
Dépenses d'intérêts chargés au compte d'opération	0	0	0	0	0
Autres dépenses d'exploitation	10 748	10 679	10 795	10 997	10 950
Bénéfice ou perte d'exploitation	3 820	3 814	3 775	3 765	3 772
Revenus d'intérêts et dividendes	206	317	204	217	218
Dépenses d'intérêts sur les emprunts	230	204	205	206	206
Gains ou pertes	72	77	111	144	93
Bénéfice avant impôts sur le revenu	3 869	4 003	3 885	3 920	3 878
Impôt sur le revenu	635	626	633	645	634
Part des gains des affiliées	104	102	103	104	101
Bénéfice avant gains extraordinaires	3 338	3 479	3 355	3 379	3 344
Gains ou pertes extraordinaires	0	0	0	0	0
Bénéfice net	3 338	3 479	3 355	3 379	3 344
Autres éléments du résultat étendu	-7	-3	2	0	0
Résultat étendu	3 331	3 475	3 357	3 378	3 344

Note(s) :

- Un modèle commun (générique) de présentation des états financiers est utilisé pour toutes les branches d'activité et pour les totaux d'ensemble. Par conséquent, les valeurs indiquées pour certaines séries financières qui ne s'appliquent pas à certaines branches d'activité seront nulles.
- Les chiffres ayant été arrondis, leur somme peut ne pas correspondre aux totaux indiqués.

Tableau 17-2

Services d'enseignement, soins de santé et assistance sociale — État de l'évolution de la situation financière, certains postes désaisonnalisés et ratios financiers sélectionnés

	Premier trimestre 2014	Deuxième trimestre 2014	Troisième trimestre 2014	Quatrième trimestre 2014	Premier trimestre 2015
millions de dollars					
État de l'évolution de la situation financière					
Encaisse générée par l'exploitation	1 557	1 643	1 751	188	-498
Bénéfice net	3 336	3 476	3 355	185	3 341
Éléments non monétaires	-1 307	-1 385	-1 153	78	-3 412
Dépréciation, épuisement et amortissement	443	440	444	159	440
Impôts futurs	-2	7	-3	-6	40
Fonds de roulement	-61	-101	80	165	14
Autres éléments non monétaires	-1 686	-1 731	-1 673	-240	-3 907
Transactions monétaires de la période antérieure	-473	-448	-451	-75	-427
Encaisse générée par le financement	300	-252	-132	-500	-88
Augmentation des dépôts	0	0	0	0	0
Emprunts auprès des affiliées	-12	-99	-22	14	137
Emprunts auprès des non-affiliées	217	-271	-99	108	-68
Prêts et autres emprunts	167	-43	29	9	-46
Acceptations bancaires et papier	-4	1	1	1	-4
Obligations et débetures	31	-119	4	8	-2
Hypothèques	23	-110	-133	90	-16
Avoir	95	118	-11	-622	-157
Total des encaisses	1 857	1 391	1 619	-312	-586
Utilisations					
Encaisse utilisée pour des placements	619	-152	-62	-452	-83
Placements dans des affiliées	-56	-71	-12	102	-135
Placements de portefeuille	30	-76	5	-10	54
Prêts	645	-5	-54	-544	-1
Prêts hypothécaires	1	1	0	0	0
Prêts non hypothécaires	643	-6	-53	-544	-1
Encaisse utilisée pour immobilisations	265	197	283	59	298
Encaisse utilisée pour dividendes	74	86	113	98	125
Utilisation totale de l'encaisse	958	132	334	-294	340
Augmentation ou diminution de l'encaisse	899	1 259	1 285	-18	-926
Certains postes désaisonnalisés					
Revenu d'exploitation	14 772	14 896	15 144	15 382	14 918
Bénéfice d'exploitation	3 722	3 768	3 805	3 879	3 670
Bénéfice avant gains extraordinaires	3 333	3 389	3 398	3 431	3 350
Bénéfice net	3 333	3 389	3 398	3 431	3 350
Variation en pourcentage de certains postes désaisonnalisés					
Revenu d'exploitation	-2,5	0,8	1,7	1,6	-3,0
Dépenses d'exploitation	-2,1	0,7	1,9	1,4	-2,2
Bénéfice d'exploitation	-3,7	1,2	1,0	2,0	-5,4
Ratios financiers sélectionnés					
Marge bénéficiaire (%)	25,2	25,3	25,1	25,2	24,6
Rendement de l'avoir (%)	31,7	32,5	32,3	33,1	32,2
Endettement (ratio)	0,585	0,577	0,581	0,591	0,597
Rendement des capitaux employés (%)	20,6	21,6	21,5	22,4	21,0

Note(s) :

- Un modèle commun (générique) de présentation des états financiers est utilisé pour toutes les branches d'activité et pour les totaux d'ensemble. Par conséquent, les valeurs indiquées pour certaines séries financières qui ne s'appliquent pas à certaines branches d'activité seront nulles.

- Toutes les données de ce tableau sont non désaisonnalisées sauf indication contraire.

- Les chiffres ayant été arrondis, leur somme peut ne pas correspondre aux totaux indiqués.

Tableau 18-1
Arts, spectacles et loisirs — Bilan et état des résultats

	Premier trimestre 2014	Deuxième trimestre 2014	Troisième trimestre 2014	Quatrième trimestre 2014	Premier trimestre 2015
millions de dollars					
Bilan					
Total de l'actif	23 687^A	23 879^A	23 942^A	25 086^A	25 405^A
Encaisse et dépôts	2 788	2 886	2 927	2 985	3 040
Comptes débiteurs et revenu couru	1 204	1 255	1 267	1 457	1 507
Stocks	438	441	463	487	500
Placements et comptes auprès des affiliées	4 261	4 260	4 237	4 276	4 329
Placements de portefeuille	1 274	1 285	1 284	1 277	1 280
Prêts	265	265	249	254	255
Hypothécaires	148	149	151	153	154
Non hypothécaires	116	116	99	101	101
Provision pour pertes sur placements et prêts	0	0	0	0	0
Engagements des clients des banques comme acceptations	0	0	0	0	0
Immobilisations, nettes	10 097	10 137	10 128	10 328	10 452
Autres actifs	3 360	3 350	3 387	4 023	4 043
Total du passif	16 517	16 671	16 636	17 158	17 255
Dépôts	0	0	0	0	0
Passif actuariel des assureurs	0	0	0	0	0
Comptes créditeurs et exigibilités courues	1 942	2 018	2 002	2 113	2 087
Emprunts et comptes auprès des affiliées	6 365	6 344	6 357	6 202	6 249
Emprunts	6 770	6 913	6 955	7 506	7 482
Prêts et autres emprunts	3 656	3 742	3 688	4 242	4 277
Acceptations bancaires et papier	474	475	527	489	486
Obligations et débetures	1 646	1 681	1 701	1 732	1 730
Hypothèques	995	1 014	1 039	1 042	988
Impôts futurs	175	172	169	172	190
Engagements des clients des banques comme acceptations	0	0	0	0	0
Autres passifs	1 265	1 223	1 153	1 166	1 247
Total des avoirs	7 170	7 209	7 306	7 928	8 150
Capital-actions	5 299	5 261	5 296	5 619	5 699
Avoir des détenteurs d'unité	0	0	0	0	0
Engagements à l'égard des assurés	0	0	0	0	0
Surplus d'apport et autres	1 214	1 190	1 245	1 209	1 252
Cumul des autres éléments du résultat étendu	-250	-230	-260	-287	-287
Bénéfices non répartis	906	987	1 026	1 387	1 486
État des résultats					
Revenu d'exploitation	3 068^B	3 145^B	3 191^B	3 170^B	3 204^B
Ventes de biens et de services	2 944	3 035	3 117	3 091	3 125
Primes des assureurs	0	0	0	0	0
Contreparties des rentes	0	0	0	0	0
Revenus d'intérêts chargés au compte d'opération	0	0	0	0	0
Revenus de dividendes chargés au compte d'opération	0	0	0	0	0
Gains ou pertes sur la vente de titres et autres actifs	0	0	0	0	0
Autres revenus d'exploitation	124	110	74	79	79
Dépenses d'exploitation	2 718	2 882	2 875	2 914	2 895
Dépréciation, épuisement, et amortissement	190	203	204	216	214
Sinistres aux termes de contrats d'assurance	0	0	0	0	0
Sinistres aux termes de contrats de rentes	0	0	0	0	0
Augmentation normale du passif actuariel	0	0	0	0	0
Dépenses d'intérêts chargés au compte d'opération	0	0	0	0	0
Autres dépenses d'exploitation	2 528	2 680	2 671	2 698	2 681
Bénéfice ou perte d'exploitation	350	263	316	256	308
Revenus d'intérêts et dividendes	41	43	43	32	32
Dépenses d'intérêts sur les emprunts	148	158	151	159	158
Gains ou pertes	-6	6	-12	-17	14
Bénéfice avant impôts sur le revenu	238	154	195	112	197
Impôt sur le revenu	58	36	36	31	46
Part des gains des affiliées	7	6	6	5	5
Bénéfice avant gains extraordinaires	186	123	165	85	156
Gains ou pertes extraordinaires	0	0	0	0	0
Bénéfice net	186	123	165	85	156
Autres éléments du résultat étendu	-24	21	-29	-27	-27
Résultat étendu	162	145	136	58	130

Note(s) :

- Un modèle commun (générique) de présentation des états financiers est utilisé pour toutes les branches d'activité et pour les totaux d'ensemble. Par conséquent, les valeurs indiquées pour certaines séries financières qui ne s'appliquent pas à certaines branches d'activité seront nulles.
- Les chiffres ayant été arrondis, leur somme peut ne pas correspondre aux totaux indiqués.

Tableau 18-2

Arts, spectacles et loisirs — État de l'évolution de la situation financière, certains postes désaisonnalisés et ratios financiers sélectionnés

	Premier trimestre 2014	Deuxième trimestre 2014	Troisième trimestre 2014	Quatrième trimestre 2014	Premier trimestre 2015
millions de dollars					
État de l'évolution de la situation financière					
Encaisse générée par l'exploitation	181	223	131	64	254
Bénéfice net	186	123	165	3	156
Éléments non monétaires	29	143	3	136	162
Dépréciation, épuisement et amortissement	190	203	204	128	214
Impôts futurs	2	0	-6	26	25
Fonds de roulement	70	14	-41	-71	-89
Autres éléments non monétaires	-234	-74	-154	52	12
Transactions monétaires de la période antérieure	-35	-44	-37	-75	-64
Encaisse générée par le financement	406	55	23	48	74
Augmentation des dépôts	0	0	0	0	0
Emprunts auprès des affiliées	252	-10	-67	-18	7
Emprunts auprès des non-affiliées	84	132	30	60	-4
Prêts et autres emprunts	36	79	-64	59	-1
Acceptations bancaires et papier	28	1	52	-38	-3
Obligations et débetures	16	35	19	30	-1
Hypothèques	4	17	23	9	2
Avoir	71	-67	59	6	71
Total des encaisses	586	278	154	112	328
Utilisations					
Encaisse utilisée pour des placements	-24	13	-71	-41	21
Placements dans des affiliées	-23	4	-51	-41	24
Placements de portefeuille	0	8	-2	-2	-3
Prêts	-1	1	-18	3	0
Prêts hypothécaires	0	1	0	1	0
Prêts non hypothécaires	-1	0	-18	2	0
Encaisse utilisée pour immobilisations	360	190	108	155	273
Encaisse utilisée pour dividendes	44	46	71	46	48
Utilisation totale de l'encaisse	380	248	108	160	342
Augmentation ou diminution de l'encaisse	206	30	45	-47	-14
Certains postes désaisonnalisés					
Revenu d'exploitation	3 020	3 144	3 208	3 202	3 181
Bénéfice d'exploitation	350	263	316	256	308
Bénéfice avant gains extraordinaires	140	135	152	134	109
Bénéfice net	140	135	152	134	109
Variation en pourcentage de certains postes désaisonnalisés					
Revenu d'exploitation	-1,3	4,1	2,0	-0,2	-0,6
Dépenses d'exploitation	-6,3	8,0	0,4	1,9	-2,5
Bénéfice d'exploitation	66,4	-25,0	20,3	-18,9	20,5
Ratios financiers sélectionnés					
Marge bénéficiaire (%)	11,6	8,4	9,8	8,0	9,7
Rendement de l'avoir (%)	7,8	7,5	8,3	6,7	5,4
Endettement (ratio)	1,832	1,839	1,822	1,729	1,685
Rendement des capitaux employés (%)	6,0	5,1	5,7	4,1	5,3

Note(s) :

- Un modèle commun (générique) de présentation des états financiers est utilisé pour toutes les branches d'activité et pour les totaux d'ensemble. Par conséquent, les valeurs indiquées pour certaines séries financières qui ne s'appliquent pas à certaines branches d'activité seront nulles.

- Toutes les données de ce tableau sont non désaisonnalisées sauf indication contraire.

- Les chiffres ayant été arrondis, leur somme peut ne pas correspondre aux totaux indiqués.

Tableau 19-1
Services d'hébergement et de restauration — Bilan et état des résultats

	Premier trimestre 2014	Deuxième trimestre 2014	Troisième trimestre 2014	Quatrième trimestre 2014	Premier trimestre 2015
millions de dollars					
Bilan					
Total de l'actif	65 934^A	66 447^A	67 403^A	68 142^A	68 276^A
Encaisse et dépôts	7 028	7 107	7 150	7 359	7 188
Comptes débiteurs et revenu couru	2 459	2 478	2 580	2 564	2 601
Stocks	1 942	1 951	1 981	2 132	1 982
Placements et comptes auprès des affiliées	9 511	9 582	9 626	9 766	9 899
Placements de portefeuille	1 550	1 537	1 473	1 480	1 512
Prêts	1 010	1 011	1 014	1 010	1 026
Hypothécaires	458	459	461	461	465
Non hypothécaires	552	551	552	549	561
Provision pour pertes sur placements et prêts	0	0	0	0	0
Engagements des clients des banques comme acceptations	0	0	0	0	0
Immobilisations, nettes	35 406	35 563	36 084	36 297	36 343
Autres actifs	7 028	7 220	7 496	7 536	7 726
Total du passif	49 708	49 767	50 684	51 010	51 155
Dépôts	0	0	0	0	0
Passif actuariel des assureurs	0	0	0	0	0
Comptes créditeurs et exigibilités courues	6 528	6 586	6 661	6 599	6 607
Emprunts et comptes auprès des affiliées	15 835	15 925	16 109	16 253	16 042
Emprunts	23 719	23 987	24 351	24 714	24 898
Prêts et autres emprunts	12 175	12 290	12 383	12 469	12 507
Acceptations bancaires et papier	991	1 000	1 007	1 013	1 021
Obligations et débetures	2 826	2 831	2 943	2 950	2 973
Hypothèques	7 727	7 866	8 018	8 282	8 397
Impôts futurs	-89	-43	47	58	91
Engagements des clients des banques comme acceptations	0	0	0	0	0
Autres passifs	3 715	3 313	3 516	3 385	3 517
Total des avoirs	16 226	16 680	16 719	17 133	17 121
Capital-actions	6 467	6 520	6 679	6 706	6 752
Avoir des détenteurs d'unité	0	0	0	0	0
Engagements à l'égard des assurés	0	0	0	0	0
Surplus d'apport et autres	314	310	190	206	218
Cumul des autres éléments du résultat étendu	-12	-12	-12	-13	-12
Bénéfices non répartis	9 458	9 863	9 863	10 234	10 162
État des résultats					
Revenu d'exploitation	18 412^A	18 872^A	19 013^A	19 216^A	18 852^A
Ventes de biens et de services	17 692	18 089	18 247	18 442	18 112
Primes des assureurs	0	0	0	0	0
Contreparties des rentes	0	0	0	0	0
Revenus d'intérêts chargés au compte d'opération	0	0	0	0	0
Revenus de dividendes chargés au compte d'opération	0	0	0	0	0
Gains ou pertes sur la vente de titres et autres actifs	0	0	0	0	0
Autres revenus d'exploitation	721	784	766	774	740
Dépenses d'exploitation	17 487	17 781	17 918	18 146	17 893
Dépréciation, épuisement, et amortissement	731	744	752	757	749
Sinistres aux termes de contrats d'assurance	0	0	0	0	0
Sinistres aux termes de contrats de rentes	0	0	0	0	0
Augmentation normale du passif actuariel	0	0	0	0	0
Dépenses d'intérêts chargés au compte d'opération	0	0	0	0	0
Autres dépenses d'exploitation	16 756	17 037	17 166	17 389	17 145
Bénéfice ou perte d'exploitation	925	1 091	1 095	1 071	958
Revenus d'intérêts et dividendes	103	109	70	70	68
Dépenses d'intérêts sur les emprunts	365	373	394	381	454
Gains ou pertes	55	39	-48	-38	-29
Bénéfice avant impôts sur le revenu	719	866	724	720	543
Impôt sur le revenu	178	199	181	191	196
Part des gains des affiliées	21	31	23	30	17
Bénéfice avant gains extraordinaires	562	698	565	559	365
Gains ou pertes extraordinaires	0	0	0	0	0
Bénéfice net	562	698	565	559	365
Autres éléments du résultat étendu	1	1	-3	-3	-3
Résultat étendu	563	699	562	557	362

Note(s) :

- Un modèle commun (générique) de présentation des états financiers est utilisé pour toutes les branches d'activité et pour les totaux d'ensemble. Par conséquent, les valeurs indiquées pour certaines séries financières qui ne s'appliquent pas à certaines branches d'activité seront nulles.
- Les chiffres ayant été arrondis, leur somme peut ne pas correspondre aux totaux indiqués.

Tableau 19-2

Services d'hébergement et de restauration — État de l'évolution de la situation financière, certains postes désaisonnalisés et ratios financiers sélectionnés

	Premier trimestre 2014	Deuxième trimestre 2014	Troisième trimestre 2014	Quatrième trimestre 2014	Premier trimestre 2015
millions de dollars					
État de l'évolution de la situation financière					
Encaisse générée par l'exploitation	876	775	1 141	625	1 081
Bénéfice net	543	673	560	336	358
Éléments non monétaires	321	35	618	262	707
Dépréciation, épuisement et amortissement	723	735	752	335	747
Impôts futurs	29	35	21	36	37
Fonds de roulement	64	19	-29	10	155
Autres éléments non monétaires	-495	-754	-126	-118	-233
Transactions monétaires de la période antérieure	12	67	-37	27	17
Encaisse générée par le financement	-163	292	401	89	185
Augmentation des dépôts	0	0	0	0	0
Emprunts auprès des affiliées	-95	-10	39	94	41
Emprunts auprès des non-affiliées	-140	283	328	-1	67
Prêts et autres emprunts	-84	83	57	30	-61
Acceptations bancaires et papier	-4	4	5	0	3
Obligations et débetures	-7	10	113	1	20
Hypothèques	-45	186	152	-32	105
Avoir	71	19	34	-4	77
Total des encaisses	713	1 066	1 542	714	1 266
Utilisations					
Encaisse utilisée pour des placements	-41	36	65	143	121
Placements dans des affiliées	-62	25	51	150	94
Placements de portefeuille	17	5	14	-6	16
Prêts	4	6	0	-1	10
Prêts hypothécaires	3	2	2	-1	4
Prêts non hypothécaires	1	4	-2	-1	7
Encaisse utilisée pour immobilisations	491	695	1 072	418	839
Encaisse utilisée pour dividendes	185	210	307	311	318
Utilisation totale de l'encaisse	635	942	1 444	872	1 277
Augmentation ou diminution de l'encaisse	78	125	99	-158	-11
Certains postes désaisonnalisés					
Revenu d'exploitation	18 671	18 818	18 952	19 073	19 109
Bénéfice d'exploitation	1 006	1 040	1 045	1 091	1 053
Bénéfice avant gains extraordinaires	664	688	520	512	461
Bénéfice net	664	688	520	512	461
Variation en pourcentage de certains postes désaisonnalisés					
Revenu d'exploitation	0,8	0,8	0,7	0,6	0,2
Dépenses d'exploitation	1,0	0,6	0,7	0,4	0,4
Bénéfice d'exploitation	-2,2	3,4	0,4	4,4	-3,5
Ratios financiers sélectionnés					
Marge bénéficiaire (%)	5,4	5,5	5,5	5,7	5,5
Rendement de l'avoir (%)	16,4	16,5	12,4	12,0	10,8
Endettement (ratio)	2,438	2,393	2,420	2,391	2,391
Rendement des capitaux employés (%)	6,7	6,8	5,9	5,6	5,5

Note(s) :

- Un modèle commun (générique) de présentation des états financiers est utilisé pour toutes les branches d'activité et pour les totaux d'ensemble. Par conséquent, les valeurs indiquées pour certaines séries financières qui ne s'appliquent pas à certaines branches d'activité seront nulles.

- Toutes les données de ce tableau sont non désaisonnalisées sauf indication contraire.

- Les chiffres ayant été arrondis, leur somme peut ne pas correspondre aux totaux indiqués.

Tableau 20-1

Réparation, entretien et services personnels — Bilan et état des résultats

	Premier trimestre 2014	Deuxième trimestre 2014	Troisième trimestre 2014	Quatrième trimestre 2014	Premier trimestre 2015
millions de dollars					
Bilan					
Total de l'actif	30 684^A	30 998^A	31 153^A	31 613^A	31 788^A
Encaisse et dépôts	4 360	4 445	4 461	4 430	4 444
Comptes débiteurs et revenu couru	4 059	4 160	4 184	4 337	4 365
Stocks	2 897	2 967	2 958	3 035	3 054
Placements et comptes auprès des affiliées	3 794	3 817	3 698	3 703	3 669
Placements de portefeuille	1 886	1 903	2 030	2 010	2 055
Prêts	366	364	367	368	368
Hypothécaires	170	172	173	173	173
Non hypothécaires	196	192	194	194	194
Provision pour pertes sur placements et prêts	0	0	0	0	0
Engagements des clients des banques comme acceptations	0	0	0	0	0
Immobilisations, nettes	9 382	9 391	9 478	9 614	9 497
Autres actifs	3 939	3 953	3 978	4 116	4 336
Total du passif	19 233	19 115	19 071	19 502	20 142
Dépôts	0	0	0	0	0
Passif actuariel des assureurs	0	0	0	0	0
Comptes créditeurs et exigibilités courues	4 418	4 513	4 579	4 682	4 697
Emprunts et comptes auprès des affiliées	6 301	6 332	6 375	6 629	6 615
Emprunts	5 946	6 010	6 023	6 075	6 076
Prêts et autres emprunts	4 787	4 823	4 813	4 863	4 863
Acceptations bancaires et papier	32	35	36	36	36
Obligations et débentures	355	360	363	363	364
Hypothèques	771	792	812	812	813
Impôts futurs	-32	-24	-18	-9	5
Engagements des clients des banques comme acceptations	0	0	0	0	0
Autres passifs	2 600	2 284	2 111	2 125	2 749
Total des avoirs	11 451	11 883	12 083	12 110	11 646
Capital-actions	2 337	2 258	2 295	2 346	2 325
Avoir des détenteurs d'unité	0	0	0	0	0
Engagements à l'égard des assurés	0	0	0	0	0
Surplus d'apport et autres	1 162	1 224	1 159	1 106	1 102
Cumul des autres éléments du résultat étendu	3	4	2	-3	-4
Bénéfices non répartis	7 950	8 397	8 626	8 661	8 222
État des résultats					
Revenu d'exploitation	9 593^B	9 791^B	9 848^B	9 919^B	9 912^B
Ventes de biens et de services	9 308	9 512	9 563	9 629	9 624
Primes des assureurs	0	0	0	0	0
Contreparties des rentes	0	0	0	0	0
Revenus d'intérêts chargés au compte d'opération	0	0	0	0	0
Revenus de dividendes chargés au compte d'opération	0	0	0	0	0
Gains ou pertes sur la vente de titres et autres actifs	0	0	0	0	0
Autres revenus d'exploitation	285	280	285	290	288
Dépenses d'exploitation	8 980	9 162	9 191	9 307	9 318
Dépréciation, épuisement, et amortissement	360	362	366	376	380
Sinistres aux termes de contrats d'assurance	0	0	0	0	0
Sinistres aux termes de contrats de rentes	0	0	0	0	0
Augmentation normale du passif actuariel	0	0	0	0	0
Dépenses d'intérêts chargés au compte d'opération	0	0	0	0	0
Autres dépenses d'exploitation	8 620	8 799	8 826	8 932	8 938
Bénéfice ou perte d'exploitation	613	630	657	612	594
Revenus d'intérêts et dividendes	42	42	45	44	43
Dépenses d'intérêts sur les emprunts	120	121	122	118	118
Gains ou pertes	87	20	27	22	169
Bénéfice avant impôts sur le revenu	621	570	607	560	688
Impôt sur le revenu	102	116	122	134	130
Part des gains des affiliées	6	6	7	7	6
Bénéfice avant gains extraordinaires	525	461	491	432	564
Gains ou pertes extraordinaires	0	0	0	0	0
Bénéfice net	525	461	491	432	564
Autres éléments du résultat étendu	0	2	0	2	2
Résultat étendu	525	463	491	434	566

Note(s) :

- Un modèle commun (générique) de présentation des états financiers est utilisé pour toutes les branches d'activité et pour les totaux d'ensemble. Par conséquent, les valeurs indiquées pour certaines séries financières qui ne s'appliquent pas à certaines branches d'activité seront nulles.
- Les chiffres ayant été arrondis, leur somme peut ne pas correspondre aux totaux indiqués.

Tableau 20-2

Réparation, entretien et services personnels — État de l'évolution de la situation financière, certains postes désaisonnalisés et ratios financiers sélectionnés

	Premier trimestre 2014	Deuxième trimestre 2014	Troisième trimestre 2014	Quatrième trimestre 2014	Premier trimestre 2015
millions de dollars					
État de l'évolution de la situation financière					
Encaisse générée par l'exploitation	275	471	444	38	224
Bénéfice net	524	455	486	51	564
Éléments non monétaires	-309	-43	-174	45	-80
Dépréciation, épuisement et amortissement	360	361	365	71	380
Impôts futurs	-6	6	5	5	5
Fonds de roulement	-116	-64	39	-27	-8
Autres éléments non monétaires	-547	-346	-583	-4	-457
Transactions monétaires de la période antérieure	60	59	132	-58	-261
Encaisse générée par le financement	-1	67	16	1	-61
Augmentation des dépôts	0	0	0	0	0
Emprunts auprès des affiliées	9	99	72	-20	-29
Emprunts auprès des non-affiliées	15	28	7	17	-3
Prêts et autres emprunts	8	15	-3	17	-5
Acceptations bancaires et papier	0	2	0	0	0
Obligations et débetures	3	4	3	0	0
Hypothèques	4	7	7	0	1
Avoir	-25	-61	-63	3	-29
Total des encaisses	274	538	460	39	163
Utilisations					
Encaisse utilisée pour des placements	7	77	1	-78	-2
Placements dans des affiliées	-14	56	-119	-35	-45
Placements de portefeuille	18	17	117	-43	43
Prêts	2	3	3	0	0
Prêts hypothécaires	1	2	2	0	0
Prêts non hypothécaires	1	2	1	0	0
Encaisse utilisée pour immobilisations	291	323	357	71	62
Encaisse utilisée pour dividendes	105	96	93	110	104
Utilisation totale de l'encaisse	402	496	451	103	165
Augmentation ou diminution de l'encaisse	-128	42	9	-64	-2
Certains postes désaisonnalisés					
Revenu d'exploitation	9 623	9 768	9 832	9 928	9 961
Bénéfice d'exploitation	613	630	657	612	594
Bénéfice avant gains extraordinaires	525	461	491	432	564
Bénéfice net	525	461	491	432	564
Variation en pourcentage de certains postes désaisonnalisés					
Revenu d'exploitation	0,4	1,5	0,6	1,0	0,3
Dépenses d'exploitation	1,1	1,4	0,4	1,5	0,6
Bénéfice d'exploitation	-8,4	2,8	4,3	-6,8	-2,9
Ratios financiers sélectionnés					
Marge bénéficiaire (%)	6,4	6,4	6,7	6,2	6,0
Rendement de l'avoir (%)	18,3	15,5	16,2	14,3	19,4
Endettement (ratio)	1,070	1,039	1,026	1,049	1,090
Rendement des capitaux employés (%)	10,6	9,3	9,6	8,5	10,8

Note(s) :

- Un modèle commun (générique) de présentation des états financiers est utilisé pour toutes les branches d'activité et pour les totaux d'ensemble. Par conséquent, les valeurs indiquées pour certaines séries financières qui ne s'appliquent pas à certaines branches d'activité seront nulles.

- Toutes les données de ce tableau sont non désaisonnalisées sauf indication contraire.

- Les chiffres ayant été arrondis, leur somme peut ne pas correspondre aux totaux indiqués.

Tableau 21-1

Total des branches d'activité financière et d'assurances — Bilan et état des résultats

	Premier trimestre 2014	Deuxième trimestre 2014	Troisième trimestre 2014	Quatrième trimestre 2014	Premier trimestre 2015
millions de dollars					
Bilan					
Total de l'actif	4 975 968^A	5 036 242^A	5 115 026^A	5 205 824^A	5 382 510^A
Encaisse et dépôts	148 227	167 951	160 024	160 244	154 598
Comptes débiteurs et revenu couru	108 682	106 479	108 439	103 433	112 433
Stocks	0	0	0	0	0
Placements et comptes auprès des affiliées	526 770	522 239	531 846	523 844	546 250
Placements de portefeuille	1 069 206	1 078 015	1 086 707	1 105 903	1 134 878
Prêts	2 389 494	2 416 121	2 452 853	2 510 437	2 552 649
Hypothécaires	1 277 940	1 291 418	1 312 766	1 326 664	1 334 272
Non hypothécaires	1 111 555	1 124 703	1 140 087	1 183 773	1 218 377
Provision pour pertes sur placements et prêts	-9 734	-9 492	-11 172	-10 717	-8 777
Engagements des clients des banques comme acceptations	63 636	65 837	69 865	66 510	74 183
Immobilisations, nettes	58 902	59 714	60 069	60 523	60 846
Autres actifs	620 611	629 207	656 396	685 646	755 276
Total du passif	4 248 210	4 300 923	4 368 509	4 448 659	4 610 060
Dépôts	2 188 346	2 227 443	2 270 501	2 293 915	2 361 921
Passif actuariel des assureurs	272 263	280 144	283 798	293 318	301 782
Comptes créditeurs et exigibilités courues	182 113	176 882	182 073	179 011	192 318
Emprunts et comptes auprès des affiliées	210 300	206 497	209 239	210 287	214 136
Emprunts	368 039	368 380	372 605	375 594	423 602
Prêts et autres emprunts	130 321	129 613	137 492	139 322	129 955
Acceptations bancaires et papier	19 223	20 423	19 466	18 119	18 446
Obligations et débetures	212 620	212 659	209 990	210 303	267 186
Hypothèques	5 875	5 685	5 657	7 850	8 015
Impôts futurs	-5 196	-4 386	-4 818	-5 184	-5 339
Engagements des clients des banques comme acceptations	64 126	66 330	69 875	66 571	74 177
Autres passifs	968 218	979 634	985 238	1 035 147	1 047 464
Total des avoirs	727 758	735 320	746 517	757 164	772 449
Capital-actions	338 984	338 232	338 558	341 731	345 086
Avoir des détenteurs d'unité	0	0	0	0	0
Engagements à l'égard des assurés	0	0	0	0	0
Surplus d'apport et autres	51 092	51 057	51 109	50 459	50 725
Cumul des autres éléments du résultat étendu	13 498	11 529	12 439	16 078	24 544
Bénéfices non répartis	324 184	334 501	344 411	348 895	352 094
État des résultats					
Revenu d'exploitation	89 673^A	87 927^A	88 154^A	91 076^A	93 731^A
Ventes de biens et de services	16 055	15 600	16 819	17 294	17 014
Primes des assureurs	18 924	19 054	19 502	19 915	19 379
Contreparties des rentes	1 943	1 859	2 030	2 050	1 946
Revenus d'intérêts chargés au compte d'opération	29 355	28 753	28 799	29 455	29 162
Revenus de dividendes chargés au compte d'opération	4 570	4 706	4 154	4 220	4 379
Gains ou pertes sur la vente de titres et autres actifs	219	-188	449	181	693
Autres revenus d'exploitation	18 440	17 971	16 395	17 954	20 990
Dépenses d'exploitation	69 567	66 769	64 331	71 160	73 802
Dépréciation, épuisement, et amortissement	2 110	2 172	2 076	2 270	2 208
Sinistres aux termes de contrats d'assurance	12 654	11 889	12 521	12 297	12 655
Sinistres aux termes de contrats de rentes	2 561	2 484	2 476	2 600	2 830
Augmentation normale du passif actuariel	7 604	6 952	2 879	8 099	9 135
Dépenses d'intérêts chargés au compte d'opération	6 650	6 624	6 712	6 860	6 835
Autres dépenses d'exploitation	37 759	36 415	37 672	39 037	39 911
Bénéfice ou perte d'exploitation	20 106	21 157	23 823	19 916	19 929
Revenus d'intérêts et dividendes	0	0	0	0	0
Dépenses d'intérêts sur les emprunts	4 009	3 805	3 986	3 849	3 764
Gains ou pertes	2 105	1 684	262	2 686	2 886
Bénéfice avant impôts sur le revenu	18 204	19 036	20 096	18 751	19 053
Impôt sur le revenu	3 495	3 584	3 568	3 543	3 899
Part des gains des affiliées	1 869	2 205	1 709	1 882	2 042
Bénéfice avant gains extraordinaires	16 578	17 658	18 238	17 089	17 196
Gains ou pertes extraordinaires	-80	-124	4	-7	1
Bénéfice net	16 498	17 534	18 242	17 082	17 196
Autres éléments du résultat étendu	5 193	-1 564	-486	2 278	9 695
Résultat étendu	21 691	15 970	17 756	19 360	26 891

Note(s) :

- Un modèle commun (générique) de présentation des états financiers est utilisé pour toutes les branches d'activité et pour les totaux d'ensemble. Par conséquent, les valeurs indiquées pour certaines séries financières qui ne s'appliquent pas à certaines branches d'activité seront nulles.
- Les chiffres ayant été arrondis, leur somme peut ne pas correspondre aux totaux indiqués.

Tableau 21-2

Total des branches d'activité financières et d'assurances — État de l'évolution de la situation financière, certains postes désaisonnalisés et ratios financiers sélectionnés

	Premier trimestre 2014	Deuxième trimestre 2014	Troisième trimestre 2014	Quatrième trimestre 2014	Premier trimestre 2015
millions de dollars					
État de l'évolution de la situation financière					
Encaisse générée par l'exploitation	2 677	22 102	8 582	27 796	-179
Bénéfice net	16 639	18 074	19 014	13 796	18 472
Éléments non monétaires	-14 718	3 899	-6 684	15 404	-17 553
Dépréciation, épuisement et amortissement	1 926	1 988	1 889	1 782	2 053
Impôts futurs	473	-152	-50	104	349
Fonds de roulement	-424	-3 221	304	2 376	523
Autres éléments non monétaires	-16 692	5 283	-8 827	11 141	-20 478
Transactions monétaires de la période antérieure	756	129	-3 748	-1 404	-1 098
Encaisse générée par le financement	37 884	36 510	57 484	25 118	87 017
Augmentation des dépôts	35 787	38 847	44 123	20 109	68 205
Emprunts auprès des affiliées	5 635	-4 434	3 825	341	5 387
Emprunts auprès des non-affiliées	-4 221	2 717	4 571	3 075	7 113
Prêts et autres emprunts	1 035	613	8 726	1 238	1 568
Acceptations bancaires et papier	1 572	1 194	-1 563	-1 388	308
Obligations et débetures	-6 796	995	-2 581	982	5 696
Hypothèques	-32	-86	-11	2 243	-459
Avoir	682	-621	4 965	1 593	6 312
Total des encaisses	40 561	58 612	66 067	52 913	86 838
Utilisations					
Encaisse utilisée pour des placements	45 690	28 001	59 290	61 092	100 788
Placements dans des affiliées	4 264	-2 015	11 463	-9 604	23 062
Placements de portefeuille	13 161	4 328	9 194	14 663	31 095
Prêts	28 266	25 688	38 632	56 032	46 632
Prêts hypothécaires	13 985	13 885	21 534	13 583	7 271
Prêts non hypothécaires	14 281	11 803	17 098	42 450	39 361
Encaisse utilisée pour immobilisations	882	1 842	1 773	1 295	670
Encaisse utilisée pour dividendes	7 538	7 745	8 063	11 623	9 040
Utilisation totale de l'encaisse	54 110	37 588	69 126	74 010	110 499
Augmentation ou diminution de l'encaisse	-13 549	21 024	-3 059	-21 097	-23 661
Certains postes désaisonnalisés					
Revenu d'exploitation	89 468	88 174	88 463	90 725	93 400
Bénéfice d'exploitation	19 844	20 838	24 614	19 706	19 657
Bénéfice avant gains extraordinaires	15 985	17 496	19 025	17 057	16 506
Bénéfice net	15 905	17 372	19 030	17 051	16 507
Variation en pourcentage de certains postes désaisonnalisés					
Revenu d'exploitation	5,3	-1,4	0,3	2,6	3,0
Dépenses d'exploitation	12,0	-3,3	-5,2	11,2	3,8
Bénéfice d'exploitation	-13,0	5,0	18,1	-19,9	-0,2
Ratios financiers sélectionnés					
Marge bénéficiaire (%)	22,2	23,6	27,8	21,7	21,0
Rendement de l'avoir (%)	8,8	9,5	10,2	9,0	8,6
Endettement (ratio)	0,795	0,782	0,779	0,774	0,826
Rendement des capitaux employés (%)	6,0	6,3	6,6	6,0	5,7

Note(s) :

- Un modèle commun (générique) de présentation des états financiers est utilisé pour toutes les branches d'activité et pour les totaux d'ensemble. Par conséquent, les valeurs indiquées pour certaines séries financières qui ne s'appliquent pas à certaines branches d'activité seront nulles.

- Toutes les données de ce tableau sont non désaisonnalisées sauf indication contraire.

- Les chiffres ayant été arrondis, leur somme peut ne pas correspondre aux totaux indiqués.

Tableau 22-1

Intermédiation financière non faite par le biais de dépôts — Bilan et état des résultats

	Premier trimestre 2014	Deuxième trimestre 2014	Troisième trimestre 2014	Quatrième trimestre 2014	Premier trimestre 2015
millions de dollars					
Bilan					
Total de l'actif	249 218 ^A	250 463 ^A	254 860 ^A	256 176 ^A	260 519 ^A
Encaisse et dépôts	13 728	12 776	12 783	12 568	12 767
Comptes débiteurs et revenu couru	15 299	16 260	16 622	16 522	16 508
Stocks	0	0	0	0	0
Placements et comptes auprès des affiliées	109 074	106 710	107 623	105 141	107 076
Placements de portefeuille	12 901	13 025	13 582	13 562	13 507
Prêts	86 603	90 007	92 283	95 758	97 642
Hypothécaires	25 311	27 663	28 619	29 714	30 521
Non hypothécaires	61 292	62 343	63 664	66 044	67 120
Provision pour pertes sur placements et prêts	-827	-809	-838	-866	-867
Engagements des banques comme acceptations	0	0	0	0	0
Immobilisations, nettes	6 585	6 969	7 410	7 969	8 026
Autres actifs	5 854	5 525	5 395	5 522	5 861
Total du passif	185 313	189 654	196 093	196 801	199 358
Dépôts	405	414	413	415	420
Passif actuariel des assureurs	0	0	0	0	0
Comptes créditeurs et exigibilités courues	6 004	6 344	6 866	6 679	6 594
Emprunts et comptes auprès des affiliées	55 001	55 041	56 771	58 103	58 024
Emprunts	98 727	101 197	103 901	101 862	103 283
Prêts et autres emprunts	34 505	35 505	39 106	39 447	39 923
Acceptations bancaires et papier	17 452	18 769	17 788	16 423	16 747
Obligations et débetures	46 583	46 734	46 820	45 799	46 412
Hypothèques	187	189	188	193	201
Impôts futurs	493	1 067	1 152	1 228	1 346
Engagements des clients des banques comme acceptations	0	0	0	0	0
Autres passifs	24 684	25 592	26 990	28 516	29 691
Total des avoirs	63 905	60 809	58 767	59 374	61 162
Capital-actions	45 674	44 488	42 467	43 452	45 178
Avoir des détenteurs d'unité	0	0	0	0	0
Engagements à l'égard des assurés	0	0	0	0	0
Surplus d'apport et autres	4 906	5 123	5 032	4 592	4 671
Cumul des autres éléments du résultat étendu	66	4	-14	16	40
Bénéfices non répartis	13 259	11 195	11 283	11 315	11 273
État des résultats					
Revenu d'exploitation	4 229 ^B	3 970 ^A	3 930 ^A	3 923 ^A	3 840 ^A
Ventes de biens et de services	236	281	286	281	299
Primes des assureurs	0	0	0	0	0
Contreparties des rentes	0	0	0	0	0
Revenus d'intérêts chargés au compte d'opération	1 893	1 876	1 869	1 894	1 824
Revenus de dividendes chargés au compte d'opération	105	115	51	62	58
Gains ou pertes sur la vente de titres et autres actifs	-81	-253	-251	-252	-243
Autres revenus d'exploitation	2 076	1 950	1 975	1 937	1 902
Dépenses d'exploitation	2 417	2 301	2 306	2 336	2 307
Dépréciation, épuisement, et amortissement	639	679	648	649	654
Sinistres aux termes de contrats d'assurance	0	0	0	0	0
Sinistres aux termes de contrats de rentes	0	0	0	0	0
Augmentation normale du passif actuariel	0	0	0	0	0
Dépenses d'intérêts chargés au compte d'opération	109	80	79	80	76
Autres dépenses d'exploitation	1 672	1 545	1 584	1 610	1 580
Bénéfice ou perte d'exploitation	1 812	1 668	1 623	1 586	1 533
Revenus d'intérêts et dividendes	0	0	0	0	0
Dépenses d'intérêts sur les emprunts	903	881	1 063	1 067	1 023
Gains ou pertes	-160	-96	203	116	22
Bénéfice avant impôts sur le revenu	749	692	763	635	532
Impôt sur le revenu	151	196	178	147	157
Part des gains des affiliées	50	25	59	81	53
Bénéfice avant gains extraordinaires	649	521	644	569	427
Gains ou pertes extraordinaires	0	13	0	-1	0
Bénéfice net	649	534	644	568	427
Autres éléments du résultat étendu	49	17	-18	-74	-87
Résultat étendu	698	551	627	495	340

Note(s) :

- Un modèle commun (générique) de présentation des états financiers est utilisé pour toutes les branches d'activité et pour les totaux d'ensemble. Par conséquent, les valeurs indiquées pour certaines séries financières qui ne s'appliquent pas à certaines branches d'activité seront nulles.
- Les chiffres ayant été arrondis, leur somme peut ne pas correspondre aux totaux indiqués.

Tableau 22-2
Intermédiation financière non faite par le biais de dépôts — État de l'évolution de la situation financière, certains postes désaisonnalisés et ratios financiers sélectionnés

	Premier trimestre 2014	Deuxième trimestre 2014	Troisième trimestre 2014	Quatrième trimestre 2014	Premier trimestre 2015
millions de dollars					
État de l'évolution de la situation financière					
Encaisse générée par l'exploitation	2 264	3 225	3 489	2 656	2 714
Bénéfice net	642	529	637	455	427
Éléments non monétaires	1 439	2 503	2 713	2 031	2 154
Dépréciation, épuisement et amortissement	639	679	647	637	696
Impôts futurs	-20	17	15	15	13
Fonds de roulement	-255	-586	147	6	7
Autres éléments non monétaires	1 075	2 394	1 905	1 373	1 439
Transactions monétaires de la période antérieure	182	193	138	170	133
Encaisse générée par le financement	1 848	3 419	3 554	513	5 134
Augmentation des dépôts	93	9	-1	2	5
Emprunts auprès des affiliées	-1 458	-42	1 557	1 578	709
Emprunts auprès des non-affiliées	3 070	2 707	2 291	-1 474	1 459
Prêts et autres emprunts	-950	267	3 709	153	511
Acceptations bancaires et papier	1 522	1 318	-1 594	-1 404	325
Obligations et débetures	2 491	1 120	177	-225	616
Hypothèques	6	2	-1	2	6
Avoir	144	746	-293	408	2 961
Total des encaisses	4 112	6 644	7 043	3 169	7 849
Utilisations					
Encaisse utilisée pour des placements	1 819	4 994	5 139	909	5 635
Placements dans des affiliées	1 252	1 891	2 574	-2 338	3 789
Placements de portefeuille	-64	-2	533	-154	21
Prêts	631	3 105	2 032	3 401	1 825
Prêts hypothécaires	1 142	2 147	1 081	1 150	836
Prêts non hypothécaires	-512	957	951	2 251	989
Encaisse utilisée pour immobilisations	343	901	833	1 062	676
Encaisse utilisée pour dividendes	78	142	290	119	92
Utilisation totale de l'encaisse	2 241	6 037	6 263	2 090	6 404
Augmentation ou diminution de l'encaisse	1 871	608	780	1 079	1 445
Certains postes désaisonnalisés					
Revenu d'exploitation	4 381	4 011	3 855	3 804	3 915
Bénéfice d'exploitation	1 812	1 668	1 623	1 586	1 533
Bénéfice avant gains extraordinaires	649	521	644	569	427
Bénéfice net	649	534	644	568	427
Variation en pourcentage de certains postes désaisonnalisés					
Revenu d'exploitation	5,0	-8,4	-3,9	-1,3	2,9
Dépenses d'exploitation	16,3	-8,8	-4,8	-0,6	7,4
Bénéfice d'exploitation	-7,7	-8,0	-2,7	-2,3	-3,4
Ratios financiers sélectionnés					
Marge bénéficiaire (%)	41,4	41,6	42,1	41,7	39,2
Rendement de l'avoir (%)	4,1	3,4	4,4	3,8	2,8
Endettement (ratio)	2,406	2,569	2,734	2,694	2,637
Rendement des capitaux employés (%)	2,6	2,3	2,8	2,6	2,2

Note(s) :

- Un modèle commun (générique) de présentation des états financiers est utilisé pour toutes les branches d'activité et pour les totaux d'ensemble. Par conséquent, les valeurs indiquées pour certaines séries financières qui ne s'appliquent pas à certaines branches d'activité seront nulles.
- Toutes les données de ce tableau sont non désaisonnalisées sauf indication contraire.
- Les chiffres ayant été arrondis, leur somme peut ne pas correspondre aux totaux indiqués.

Tableau 23-1
Sociétés d'assurance et activités connexes — Bilan et état des résultats

	Premier trimestre 2014	Deuxième trimestre 2014	Troisième trimestre 2014	Quatrième trimestre 2014	Premier trimestre 2015
millions de dollars					
Bilan					
Total de l'actif	835 508 ^A	855 374 ^A	868 644 ^A	888 343 ^A	908 078 ^A
Encaisse et dépôts	9 036	9 814	10 173	11 479	11 500
Comptes débiteurs et revenu couru	28 618	30 420	30 305	29 042	29 093
Stocks	0	0	0	0	0
Placements et comptes auprès des affiliées	96 710	97 634	101 683	102 780	104 701
Placements de portefeuille	314 736	321 141	328 768	339 451	344 562
Prêts	46 394	46 840	47 291	47 469	47 978
Hypothécaires	38 733	39 167	39 597	39 742	40 172
Non hypothécaires	7 661	7 673	7 754	7 727	7 806
Provision pour pertes sur placements et prêts	-147	-134	-143	-149	-151
Engagements des banques comme acceptations	0	0	0	0	0
Immobilisations, nettes	15 212	15 330	15 415	15 449	15 624
Autres actifs	324 949	334 331	335 152	342 823	354 771
Total du passif	681 905	699 391	707 404	724 705	744 644
Dépôts	8 788	8 939	8 967	9 033	9 249
Passif actuariel des assureurs	272 263	280 144	283 798	293 318	301 782
Comptes créditeurs et exigibilités courues	80 921	81 527	82 409	82 886	84 267
Emprunts et comptes auprès des affiliées	14 076	13 801	14 348	13 912	14 205
Emprunts	16 137	16 330	16 764	19 560	19 503
Prêts et autres emprunts	7 219	7 194	7 549	9 651	9 636
Acceptations bancaires et papier	7	7	7	7	7
Obligations et débetures	8 085	8 262	8 260	8 934	8 860
Hypothèques	827	868	948	968	999
Impôts futurs	-2 229	-2 159	-2 397	-2 638	-2 830
Engagements des clients des banques comme acceptations	0	0	0	0	0
Autres passifs	291 948	300 809	303 515	308 635	318 469
Total des avoirs	153 603	155 983	161 240	163 638	163 434
Capital-actions	63 849	63 708	63 910	64 596	65 258
Avoir des détenteurs d'unité	0	0	0	0	0
Engagements à l'égard des assurés	0	0	0	0	0
Surplus d'apport et autres	6 364	6 403	6 480	6 588	6 588
Cumul des autres éléments du résultat étendu	5 087	4 311	5 096	6 792	7 166
Bénéfices non répartis	78 302	81 561	85 755	85 663	84 422
État des résultats					
Revenu d'exploitation	32 535 ^A	33 086 ^A	31 449 ^A	34 772 ^A	34 868 ^A
Ventes de biens et de services	1 442	1 627	1 646	1 807	1 656
Primes des assureurs	18 924	19 054	19 502	19 915	19 379
Contreparties des rentes	1 943	1 859	2 030	2 050	1 946
Revenus d'intérêts chargés au compte d'opération	4 313	4 098	3 673	4 307	4 268
Revenus de dividendes chargés au compte d'opération	737	681	408	514	496
Gains ou pertes sur la vente de titres et autres actifs	379	66	281	151	540
Autres revenus d'exploitation	4 797	5 699	3 909	6 028	6 583
Dépenses d'exploitation	32 317	31 060	27 747	33 732	34 995
Dépréciation, épuisement, et amortissement	183	189	188	212	198
Sinistres aux termes de contrats d'assurance	12 654	11 889	12 521	12 297	12 655
Sinistres aux termes de contrats de rentes	2 561	2 484	2 476	2 600	2 830
Augmentation normale du passif actuariel	7 604	6 952	2 879	8 099	9 135
Dépenses d'intérêts chargés au compte d'opération	48	50	47	51	54
Autres dépenses d'exploitation	9 267	9 497	9 636	10 473	10 123
Bénéfice ou perte d'exploitation	218	2 026	3 702	1 040	-127
Revenus d'intérêts et dividendes	0	0	0	0	0
Dépenses d'intérêts sur les emprunts	212	212	207	248	245
Gains ou pertes	2 822	2 052	471	2 980	3 451
Bénéfice avant impôts sur le revenu	2 829	3 865	3 965	3 772	3 079
Impôt sur le revenu	597	606	729	725	805
Part des gains des affiliées	678	989	640	722	698
Bénéfice avant gains extraordinaires	2 909	4 248	3 876	3 769	2 972
Gains ou pertes extraordinaires	0	0	0	0	0
Bénéfice net	2 909	4 248	3 877	3 769	2 972
Autres éléments du résultat étendu	1 384	44	126	622	1 072
Résultat étendu	4 293	4 292	4 002	4 391	4 044

Note(s) :

- Un modèle commun (générique) de présentation des états financiers est utilisé pour toutes les branches d'activité et pour les totaux d'ensemble. Par conséquent, les valeurs indiquées pour certaines séries financières qui ne s'appliquent pas à certaines branches d'activité seront nulles.
- Les chiffres ayant été arrondis, leur somme peut ne pas correspondre aux totaux indiqués.

Tableau 23-2

Sociétés d'assurance et activités connexes — État de l'évolution de la situation financière, certains postes désaisonnalisés et ratios financiers sélectionnés

	Premier trimestre 2014	Deuxième trimestre 2014	Troisième trimestre 2014	Quatrième trimestre 2014	Premier trimestre 2015
millions de dollars					
État de l'évolution de la situation financière					
Encaisse générée par l'exploitation	6 693	11 256	8 628	10 554	6 268
Bénéfice net	2 786	4 265	3 898	3 337	2 973
Éléments non monétaires	3 724	7 067	4 884	7 441	3 320
Dépréciation, épuisement et amortissement	183	189	188	177	198
Impôts futurs	132	13	-57	34	12
Fonds de roulement	-220	-353	803	3 252	213
Autres éléments non monétaires	3 629	7 219	3 950	3 978	2 897
Transactions monétaires de la période antérieure	183	-76	-154	-224	-25
Encaisse générée par le financement	720	75	1 712	3 207	1 545
Augmentation des dépôts	30	150	22	81	225
Emprunts auprès des affiliées	453	-311	496	-498	295
Emprunts auprès des non-affiliées	109	204	399	2 641	17
Prêts et autres emprunts	10	-17	322	1 935	60
Acceptations bancaires et papier	0	0	0	0	0
Obligations et débetures	95	177	-2	671	-73
Hypothèques	4	44	79	36	31
Avoir	127	31	795	983	1 007
Total des encaisses	7 413	11 331	10 340	13 761	7 813
Utilisations					
Encaisse utilisée pour des placements	8 693	5 477	8 624	8 227	6 292
Placements dans des affiliées	2 400	507	2 012	-698	518
Placements de portefeuille	6 817	4 451	6 272	7 866	5 585
Prêts	-524	519	340	1 059	188
Prêts hypothécaires	-311	263	317	-40	160
Prêts non hypothécaires	-213	256	23	1 100	28
Encaisse utilisée pour immobilisations	-318	130	142	7	244
Encaisse utilisée pour dividendes	1 625	1 156	1 347	4 586	1 847
Utilisation totale de l'encaisse	10 000	6 764	10 114	12 820	8 383
Augmentation ou diminution de l'encaisse	-2 588	4 567	226	941	-569
Certains postes désaisonnalisés					
Revenu d'exploitation	32 747	33 107	31 310	34 678	35 066
Bénéfice d'exploitation	219	1 728	4 216	823	-110
Bénéfice avant gains extraordinaires	2 998	4 013	4 292	3 499	2 987
Bénéfice net	2 998	4 013	4 293	3 499	2 987
Variation en pourcentage de certains postes désaisonnalisés					
Revenu d'exploitation	9,8	1,1	-5,4	10,8	1,1
Dépenses d'exploitation	23,9	-3,5	-13,7	25,0	3,9
Bénéfice d'exploitation	-93,9	689,9	144,0	-80,5	-113,3
Ratios financiers sélectionnés					
Marge bénéficiaire (%)	0,7	5,2	13,5	2,4	-0,3
Rendement de l'avoir (%)	7,8	10,3	10,6	8,6	7,3
Endettement (ratio)	0,197	0,193	0,193	0,205	0,206
Rendement des capitaux employés (%)	6,9	9,3	8,8	7,6	6,6

Note(s) :

- Un modèle commun (générique) de présentation des états financiers est utilisé pour toutes les branches d'activité et pour les totaux d'ensemble. Par conséquent, les valeurs indiquées pour certaines séries financières qui ne s'appliquent pas à certaines branches d'activité seront nulles.
- Toutes les données de ce tableau sont non désaisonnalisées sauf indication contraire.
- Les chiffres ayant été arrondis, leur somme peut ne pas correspondre aux totaux indiqués.

Tableau 24-1
Activités liées à l'intermédiation financière — Bilan et état des résultats

	Premier trimestre 2014	Deuxième trimestre 2014	Troisième trimestre 2014	Quatrième trimestre 2014	Premier trimestre 2015
millions de dollars					
Bilan					
Total de l'actif	77 520^A	76 826^A	76 926^A	79 522^A	89 442^A
Encaisse et dépôts	3 731	4 520	4 336	4 265	4 312
Comptes débiteurs et revenu couru	2 026	2 159	2 144	2 192	2 434
Stocks	0	0	0	0	0
Placements et comptes auprès des affiliées	2 949	4 293	4 357	6 170	7 961
Placements de portefeuille	29 591	28 486	28 684	28 216	31 995
Prêts	30 048	29 607	29 602	30 684	32 495
Hypothécaires	6 321	5 023	4 707	4 531	4 286
Non hypothécaires	23 727	24 583	24 895	26 153	28 209
Provision pour pertes sur placements et prêts	-95	-95	-79	-78	-78
Engagements des clients des banques comme acceptations	0	0	0	0	0
Immobilisations, nettes	528	538	548	550	553
Autres actifs	8 742	7 317	7 333	7 524	9 769
Total du passif	68 263	67 578	67 478	69 552	79 222
Dépôts	45 687	47 883	47 922	49 728	54 386
Passif actuariel des assureurs	0	0	0	0	0
Comptes créditeurs et exigibilités courues	4 368	3 626	3 675	3 512	4 193
Emprunts et comptes auprès des affiliées	2 606	2 570	2 511	2 367	5 387
Emprunts	7 779	7 340	7 241	7 186	7 362
Prêts et autres emprunts	5 101	4 377	4 307	4 197	4 147
Acceptations bancaires et papier	40	43	43	43	40
Obligations et débetures	2 394	2 791	2 763	2 815	3 046
Hypothèques	244	130	129	130	129
Impôts futurs	157	150	160	162	163
Engagements des clients des banques comme acceptations	0	0	0	0	0
Autres passifs	7 667	6 008	5 968	6 597	7 731
Total des avoirs	9 257	9 248	9 448	9 971	10 220
Capital-actions	5 815	5 770	5 739	5 970	6 030
Avoir des détenteurs d'unité	0	0	0	0	0
Engagements à l'égard des assurés	0	0	0	0	0
Surplus d'apport et autres	221	221	243	161	146
Cumul des autres éléments du résultat étendu	123	117	114	122	168
Bénéfices non répartis	3 099	3 141	3 352	3 718	3 876
État des résultats					
Revenu d'exploitation	1 824^A	1 690^A	1 676^A	1 751^A	1 809^A
Ventes de biens et de services	354	341	339	360	367
Primes des assureurs	0	0	0	0	0
Contreparties des rentes	0	0	0	0	0
Revenus d'intérêts chargés au compte d'opération	341	346	349	357	358
Revenus de dividendes chargés au compte d'opération	10	7	7	8	7
Gains ou pertes sur la vente de titres et autres actifs	-352	-408	-423	-419	-424
Autres revenus d'exploitation	1 471	1 404	1 404	1 444	1 501
Dépenses d'exploitation	1 353	1 271	1 278	1 313	1 310
Dépréciation, épuisement, et amortissement	47	48	47	47	48
Sinistres aux termes de contrats d'assurance	0	0	0	0	0
Sinistres aux termes de contrats de rentes	0	0	0	0	0
Augmentation normale du passif actuariel	0	0	0	0	0
Dépenses d'intérêts chargés au compte d'opération	175	185	187	184	186
Autres dépenses d'exploitation	1 131	1 038	1 043	1 082	1 076
Bénéfice ou perte d'exploitation	471	420	399	438	499
Revenus d'intérêts et dividendes	0	0	0	0	0
Dépenses d'intérêts sur les emprunts	101	83	84	86	80
Gains ou pertes	-19	5	10	8	22
Bénéfice avant impôts sur le revenu	351	341	325	360	440
Impôt sur le revenu	60	51	57	65	69
Part des gains des affiliées	21	29	24	21	23
Bénéfice avant gains extraordinaires	312	319	292	317	394
Gains ou pertes extraordinaires	0	0	0	0	0
Bénéfice net	312	319	292	317	394
Autres éléments du résultat étendu	21	-12	12	47	91
Résultat étendu	333	307	304	364	485

Note(s) :

- Un modèle commun (générique) de présentation des états financiers est utilisé pour toutes les branches d'activité et pour les totaux d'ensemble. Par conséquent, les valeurs indiquées pour certaines séries financières qui ne s'appliquent pas à certaines branches d'activité seront nulles.
- Les chiffres ayant été arrondis, leur somme peut ne pas correspondre aux totaux indiqués.

Tableau 24-2

Activités liées à l'intermédiation financière — État de l'évolution de la situation financière, certains postes désaisonnalisés et ratios financiers sélectionnés

	Premier trimestre 2014	Deuxième trimestre 2014	Troisième trimestre 2014	Quatrième trimestre 2014	Premier trimestre 2015
millions de dollars					
État de l'évolution de la situation financière					
Encaisse générée par l'exploitation	1 510	68	560	839	-597
Bénéfice net	308	318	292	275	394
Éléments non monétaires	1 161	-298	207	575	-1 046
Dépréciation, épuisement et amortissement	47	48	47	43	48
Impôts futurs	-9	-7	-7	-9	-6
Fonds de roulement	97	100	30	-93	-196
Autres éléments non monétaires	1 027	-439	136	633	-892
Transactions monétaires de la période antérieure	42	48	62	-10	55
Encaisse générée par le financement	2 052	2 993	-69	1 785	7 788
Augmentation des dépôts	1 924	2 196	39	1 806	4 658
Emprunts auprès des affiliées	-169	-34	-76	-152	3 014
Emprunts auprès des non-affiliées	-157	500	-89	-70	108
Prêts et autres emprunts	4	88	-61	-120	-117
Acceptations bancaires et papier	-3	3	0	1	-3
Obligations et débetures	-160	407	-28	50	230
Hypothèques	0	2	-1	-1	-2
Avoir	454	331	57	202	9
Total des encaisses	3 562	3 061	492	2 625	7 191
Utilisations					
Encaisse utilisée pour des placements	4 135	1 325	658	2 550	7 856
Placements dans des affiliées	-142	1 318	19	1 802	1 767
Placements de portefeuille	3 505	-691	685	-328	4 199
Prêts	773	698	-46	1 077	1 890
Prêts hypothécaires	-346	-314	-309	-187	-253
Prêts non hypothécaires	1 119	1 012	263	1 263	2 143
Encaisse utilisée pour immobilisations	34	47	39	19	23
Encaisse utilisée pour dividendes	39	59	57	7	17
Utilisation totale de l'encaisse	4 208	1 431	753	2 576	7 896
Augmentation ou diminution de l'encaisse	-646	1 630	-261	48	-705
Certains postes désaisonnalisés					
Revenu d'exploitation	1 824	1 690	1 676	1 751	1 809
Bénéfice d'exploitation	471	420	399	438	499
Bénéfice avant gains extraordinaires	312	319	292	317	394
Bénéfice net	312	319	292	317	394
Variation en pourcentage de certains postes désaisonnalisés					
Revenu d'exploitation	2,8	-7,3	-0,8	4,4	3,3
Dépenses d'exploitation	-1,8	-6,1	0,5	2,8	-0,2
Bénéfice d'exploitation	18,9	-10,9	-4,9	9,7	13,9
Ratios financiers sélectionnés					
Marge bénéficiaire (%)	25,8	24,8	23,8	25,0	27,6
Rendement de l'avoir (%)	13,5	13,8	12,4	12,7	15,4
Endettement (ratio)	1,122	1,072	1,032	0,958	1,247
Rendement des capitaux employés (%)	7,1	8,2	7,6	8,2	7,2

Note(s) :

- Un modèle commun (générique) de présentation des états financiers est utilisé pour toutes les branches d'activité et pour les totaux d'ensemble. Par conséquent, les valeurs indiquées pour certaines séries financières qui ne s'appliquent pas à certaines branches d'activité seront nulles.

- Toutes les données de ce tableau sont non désaisonnalisées sauf indication contraire.

- Les chiffres ayant été arrondis, leur somme peut ne pas correspondre aux totaux indiqués.

Tableau 25-1
Intermédiation financière par le biais de dépôts — Bilan et état des résultats

	Premier trimestre 2014	Deuxième trimestre 2014	Troisième trimestre 2014	Quatrième trimestre 2014	Premier trimestre 2015
millions de dollars					
Bilan					
Total de l'actif	3 276 698^A	3 323 450^A	3 381 292^A	3 454 305^A	3 579 557^A
Encaisse et dépôts	59 918	78 543	69 742	67 812	60 644
Comptes débiteurs et revenu couru	6 933	6 290	7 116	6 624	7 068
Stocks	0	0	0	0	0
Placements et comptes auprès des affiliées	154 366	148 050	152 472	146 870	162 020
Placements de portefeuille	541 294	548 668	547 911	558 917	574 061
Prêts	2 202 375	2 225 085	2 258 568	2 310 896	2 348 723
Hypothécaires	1 195 544	1 207 155	1 226 951	1 239 613	1 246 018
Non hypothécaires	1 006 830	1 017 930	1 031 616	1 071 283	1 102 705
Provision pour pertes sur placements et prêts	-8 444	-8 228	-9 885	-9 395	-7 450
Engagements des clients des banques comme acceptations	63 636	65 837	69 865	66 510	74 183
Immobilisations, nettes	10 653	10 645	10 542	10 480	10 490
Autres actifs	245 968	248 562	274 962	295 590	349 821
Total du passif	3 031 844	3 076 908	3 127 464	3 196 091	3 308 390
Dépôts	2 133 466	2 170 207	2 213 198	2 234 739	2 297 866
Passif actuariel des assureurs	0	0	0	0	0
Comptes créditeurs et exigibilités courues	14 770	13 098	15 318	12 689	14 551
Emprunts et comptes auprès des affiliées	33 045	30 986	32 328	37 328	36 992
Emprunts	191 605	190 906	191 804	193 605	237 992
Prêts et autres emprunts	45 874	45 577	49 237	48 330	36 561
Acceptations bancaires et papier	0	0	0	0	0
Obligations et débetures	144 434	144 200	141 587	142 055	198 179
Hypothèques	1 297	1 129	980	3 220	3 252
Impôts futurs	-3 863	-3 974	-4 130	-4 334	-4 421
Engagements des clients des banques comme acceptations	64 126	66 330	69 875	66 571	74 177
Autres passifs	598 694	609 355	609 072	655 492	651 233
Total des avoirs	244 855	246 542	253 828	258 215	271 167
Capital-actions	98 863	97 254	99 615	99 903	100 221
Avoir des détenteurs d'unité	0	0	0	0	0
Engagements à l'égard des assurés	0	0	0	0	0
Surplus d'apport et autres	7 159	7 191	7 269	6 639	6 775
Cumul des autres éléments du résultat étendu	7 714	6 343	6 573	8 478	16 393
Bénéfices non répartis	131 119	135 755	140 372	143 194	147 777
État des résultats					
Revenu d'exploitation	33 950^A	32 535^A	34 574^A	33 820^A	35 811^A
Ventes de biens et de services	7 801	7 307	8 483	8 334	8 027
Primes des assureurs	0	0	0	0	0
Contreparties des rentes	0	0	0	0	0
Revenus d'intérêts chargés au compte d'opération	20 881	20 579	21 126	21 142	20 985
Revenus de dividendes chargés au compte d'opération	853	932	974	944	1 122
Gains ou pertes sur la vente de titres et autres actifs	12	18	18	53	48
Autres revenus d'exploitation	4 399	3 695	3 969	3 341	5 626
Dépenses d'exploitation	23 420	22 712	23 897	24 233	25 149
Dépréciation, épuisement, et amortissement	704	726	680	846	766
Sinistres aux termes de contrats d'assurance	0	0	0	0	0
Sinistres aux termes de contrats de rentes	0	0	0	0	0
Augmentation normale du passif actuariel	0	0	0	0	0
Dépenses d'intérêts chargés au compte d'opération	6 250	6 246	6 342	6 481	6 467
Autres dépenses d'exploitation	16 467	15 740	16 876	16 908	17 915
Bénéfice ou perte d'exploitation	10 529	9 823	10 677	9 587	10 663
Revenus d'intérêts et dividendes	0	0	0	0	0
Dépenses d'intérêts sur les emprunts	2 095	1 973	2 003	1 806	1 846
Gains ou pertes	-7	-12	-9	-4	-13
Bénéfice avant impôts sur le revenu	8 430	7 839	8 664	7 775	8 806
Impôt sur le revenu	1 905	1 916	1 636	1 644	1 916
Part des gains des affiliées	169	239	184	117	219
Bénéfice avant gains extraordinaires	6 694	6 162	7 212	6 249	7 109
Gains ou pertes extraordinaires	0	0	4	-4	0
Bénéfice net	6 694	6 162	7 216	6 244	7 109
Autres éléments du résultat étendu	3 621	-1 782	-591	1 624	8 462
Résultat étendu	10 314	4 380	6 625	7 868	15 571

Note(s) :

- Un modèle commun (générique) de présentation des états financiers est utilisé pour toutes les branches d'activité et pour les totaux d'ensemble. Par conséquent, les valeurs indiquées pour certaines séries financières qui ne s'appliquent pas à certaines branches d'activité seront nulles.
- Les chiffres ayant été arrondis, leur somme peut ne pas correspondre aux totaux indiqués.

Tableau 25-2

Intermédiation financière par le biais de dépôts — État de l'évolution de la situation financière, certains postes désaisonnalisés et ratios financiers sélectionnés

	Premier trimestre 2014	Deuxième trimestre 2014	Troisième trimestre 2014	Quatrième trimestre 2014	Premier trimestre 2015
millions de dollars					
État de l'évolution de la situation financière					
Encaisse générée par l'exploitation	-10 056	3 821	-6 472	12 166	-13 726
Bénéfice net	6 694	6 163	7 201	6 243	7 109
Éléments non monétaires	-17 211	-2 457	-13 522	6 051	-20 704
Dépréciation, épuisement et amortissement	704	726	680	845	766
Impôts futurs	361	-118	7	-30	225
Fonds de roulement	20	83	17	-795	-487
Autres éléments non monétaires	-18 296	-3 148	-14 225	6 031	-21 208
Transactions monétaires de la période antérieure	462	115	-151	-128	-131
Encaisse générée par le financement	27 573	32 152	49 215	24 351	67 397
Augmentation des dépôts	33 433	36 695	44 220	18 138	63 127
Emprunts auprès des affiliées	3 173	-2 075	1 640	4 798	-337
Emprunts auprès des non-affiliées	-7 691	-669	872	1 828	4 273
Prêts et autres emprunts	1 608	-266	3 633	-881	-646
Acceptations bancaires et papier	0	0	0	0	0
Obligations et débetures	-9 205	-235	-2 612	468	4 887
Hypothèques	-94	-168	-149	2 241	32
Avoir	-1 343	-1 799	2 483	-412	334
Total des encaisses	17 518	35 973	42 743	36 517	53 671
Utilisations					
Encaisse utilisée pour des placements	23 630	23 156	38 517	54 235	67 879
Placements dans des affiliées	-1 078	-6 555	4 756	-5 719	14 930
Placements de portefeuille	-4 823	7 339	-637	9 338	15 136
Prêts	29 531	22 372	34 398	50 616	37 813
Prêts hypothécaires	13 282	11 454	19 800	12 551	6 405
Prêts non hypothécaires	16 249	10 918	14 598	38 064	31 407
Encaisse utilisée pour immobilisations	151	436	322	467	461
Encaisse utilisée pour dividendes	4 010	4 244	4 104	4 394	4 289
Utilisation totale de l'encaisse	27 792	27 836	42 943	59 095	72 629
Augmentation ou diminution de l'encaisse	-10 274	8 137	-200	-22 578	-18 958
Certains postes désaisonnalisés					
Revenu d'exploitation	33 950	32 535	34 574	33 820	35 811
Bénéfice d'exploitation	10 529	9 823	10 677	9 587	10 663
Bénéfice avant gains extraordinaires	6 694	6 162	7 212	6 249	7 109
Bénéfice net	6 694	6 162	7 216	6 244	7 109
Variation en pourcentage de certains postes désaisonnalisés					
Revenu d'exploitation	4,0	-4,2	6,3	-2,2	5,9
Dépenses d'exploitation	0,9	-3,0	5,2	1,4	3,8
Bénéfice d'exploitation	11,6	-6,7	8,7	-10,2	11,2
Ratios financiers sélectionnés					
Marge bénéficiaire (%)	31,0	30,2	30,9	28,4	29,8
Rendement de l'avoir (%)	10,9	10,0	11,4	9,7	10,5
Endettement (ratio)	0,917	0,900	0,883	0,894	1,014
Rendement des capitaux employés (%)	7,1	6,6	7,4	6,3	6,3

Note(s) :

- Un modèle commun (générique) de présentation des états financiers est utilisé pour toutes les branches d'activité et pour les totaux d'ensemble. Par conséquent, les valeurs indiquées pour certaines séries financières qui ne s'appliquent pas à certaines branches d'activité seront nulles.

- Toutes les données de ce tableau sont non désaisonnalisées sauf indication contraire.

- Les chiffres ayant été arrondis, leur somme peut ne pas correspondre aux totaux indiqués.

Tableau 26-1

Valeurs mobilières, contrats de marchandises et autres activités d'investissement financier connexes — Bilan et état des résultats

	Premier trimestre 2014	Deuxième trimestre 2014	Troisième trimestre 2014	Quatrième trimestre 2014	Premier trimestre 2015
millions de dollars					
Bilan					
Total de l'actif	537 024^A	530 130^A	533 304^A	527 477^A	544 913^A
Encaisse et dépôts	61 814	62 298	62 989	64 121	65 375
Comptes débiteurs et revenu couru	55 805	51 350	52 252	49 053	57 329
Stocks	0	0	0	0	0
Placements et comptes auprès des affiliées	163 672	165 552	165 711	162 882	164 493
Placements de portefeuille	170 684	166 695	167 761	165 756	170 754
Prêts	24 074	24 584	25 109	25 630	25 811
Hypothécaires	12 029	12 409	12 952	13 064	13 274
Non hypothécaires	12 045	12 174	12 157	12 566	12 536
Provision pour pertes sur placements et prêts	-223	-225	-226	-228	-230
Engagements des clients des banques comme acceptations	0	0	0	0	0
Immobilisations, nettes	25 924	26 233	26 154	26 076	26 154
Autres actifs	35 100	33 472	33 554	34 187	35 053
Total du passif	280 885	267 393	270 069	261 511	278 447
Dépôts	0	0	0	0	0
Passif actuariel des assureurs	0	0	0	0	0
Comptes créditeurs et exigibilités courues	76 050	72 287	73 805	73 245	82 713
Emprunts et comptes auprès des affiliées	105 572	104 100	103 281	98 577	99 529
Emprunts	53 791	52 607	52 894	53 382	55 461
Prêts et autres emprunts	37 623	36 960	37 293	37 697	39 687
Acceptations bancaires et papier	1 724	1 605	1 628	1 646	1 651
Obligations et débetures	11 124	10 673	10 560	10 700	10 690
Hypothèques	3 320	3 369	3 413	3 339	3 433
Impôts futurs	246	530	397	399	403
Engagements des clients des banques comme acceptations	0	0	0	0	0
Autres passifs	45 226	37 870	39 692	35 908	40 340
Total des avoirs	256 139	262 737	263 235	265 967	266 466
Capital-actions	124 783	127 013	126 828	127 811	128 399
Avoir des détenteurs d'unité	0	0	0	0	0
Engagements à l'égard des assurés	0	0	0	0	0
Surplus d'apport et autres	32 442	32 120	32 086	32 479	32 544
Cumul des autres éléments du résultat étendu	508	754	671	671	777
Bénéfices non répartis	98 405	102 850	103 650	105 006	104 746
État des résultats					
Revenu d'exploitation	17 135^C	16 645^B	16 525^B	16 810^C	17 403^C
Ventes de biens et de services	6 221	6 044	6 065	6 513	6 664
Primes des assureurs	0	0	0	0	0
Contreparties des rentes	0	0	0	0	0
Revenus d'intérêts chargés au compte d'opération	1 927	1 854	1 783	1 755	1 728
Revenus de dividendes chargés au compte d'opération	2 864	2 970	2 715	2 692	2 696
Gains ou pertes sur la vente de titres et autres actifs	261	388	824	647	772
Autres revenus d'exploitation	5 697	5 222	5 138	5 203	5 379
Dépenses d'exploitation	10 059	9 425	9 104	9 545	10 041
Dépréciation, épuisement, et amortissement	537	531	513	516	542
Sinistres aux termes de contrats d'assurance	0	0	0	0	0
Sinistres aux termes de contrats de rentes	0	0	0	0	0
Augmentation normale du passif actuariel	0	0	0	0	0
Dépenses d'intérêts chargés au compte d'opération	68	64	57	64	51
Autres dépenses d'exploitation	9 223	8 595	8 533	8 965	9 216
Bénéfice ou perte d'exploitation	7 075	7 220	7 421	7 265	7 362
Revenus d'intérêts et dividendes	0	0	0	0	0
Dépenses d'intérêts sur les emprunts	698	656	629	642	569
Gains ou pertes	-532	-265	-414	-414	-596
Bénéfice avant impôts sur le revenu	5 845	6 299	6 379	6 208	6 196
Impôt sur le revenu	781	815	969	962	952
Part des gains des affiliées	951	924	803	940	1 049
Bénéfice avant gains extraordinaires	6 014	6 409	6 213	6 186	6 293
Gains ou pertes extraordinaires	-80	-137	0	-2	1
Bénéfice net	5 934	6 272	6 213	6 184	6 294
Autres éléments du résultat étendu	118	168	-15	59	157
Résultat étendu	6 052	6 439	6 198	6 243	6 451

Note(s) :

- Un modèle commun (générique) de présentation des états financiers est utilisé pour toutes les branches d'activité et pour les totaux d'ensemble. Par conséquent, les valeurs indiquées pour certaines séries financières qui ne s'appliquent pas à certaines branches d'activité seront nulles.
- Les chiffres ayant été arrondis, leur somme peut ne pas correspondre aux totaux indiqués.

Tableau 26-2

Valeurs mobilières, contrats de marchandises et autres activités d'investissement financier connexes — État de l'évolution de la situation financière, certains postes désaisonnalisés et ratios financiers sélectionnés

	Premier trimestre 2014	Deuxième trimestre 2014	Troisième trimestre 2014	Quatrième trimestre 2014	Premier trimestre 2015
millions de dollars					
État de l'évolution de la situation financière					
Encaisse générée par l'exploitation	2 266	3 732	2 377	1 581	5 162
Bénéfice net	6 210	6 800	6 986	3 486	7 568
Éléments non monétaires	-3 831	-2 917	-967	-694	-1 276
Dépréciation, épuisement et amortissement	353	347	327	79	346
Impôts futurs	8	-57	-7	94	106
Fonds de roulement	-66	-2 464	-693	7	986
Autres éléments non monétaires	-4 126	-743	-593	-874	-2 713
Transactions monétaires de la période antérieure	-114	-151	-3 642	-1 210	-1 130
Encaisse générée par le financement	5 690	-2 129	3 072	-4 740	5 152
Augmentation des dépôts	307	-203	-157	82	190
Emprunts auprès des affiliées	3 635	-1 972	208	-5 384	1 705
Emprunts auprès des non-affiliées	448	-25	1 098	150	1 256
Prêts et autres emprunts	363	541	1 123	151	1 760
Acceptations bancaires et papier	52	-126	30	15	-14
Obligations et débetures	-18	-475	-116	19	36
Hypothèques	51	35	60	-35	-526
Avoir	1 300	70	1 923	412	2 001
Total des encaisses	7 956	1 602	5 449	-3 159	10 314
Utilisations					
Encaisse utilisée pour des placements	7 412	-6 951	6 351	-4 830	13 126
Placements dans des affiliées	1 832	823	2 103	-2 651	2 057
Placements de portefeuille	7 726	-6 770	2 341	-2 059	6 153
Prêts	-2 145	-1 005	1 907	-120	4 916
Prêts hypothécaires	217	335	645	109	122
Prêts non hypothécaires	-2 362	-1 340	1 262	-229	4 793
Encaisse utilisée pour immobilisations	671	327	437	-259	-734
Encaisse utilisée pour dividendes	1 785	2 145	2 265	2 517	2 795
Utilisation totale de l'encaisse	9 869	-4 479	9 053	-2 571	15 187
Augmentation ou diminution de l'encaisse	-1 913	6 081	-3 605	-587	-4 873
Certains postes désaisonnalisés					
Revenu d'exploitation	16 565	16 830	17 048	16 672	16 799
Bénéfice d'exploitation	6 813	7 199	7 698	7 272	7 073
Bénéfice avant gains extraordinaires	5 332	6 481	6 584	6 424	5 589
Bénéfice net	5 252	6 345	6 584	6 422	5 590
Variation en pourcentage de certains postes désaisonnalisés					
Revenu d'exploitation	-0,1	1,6	1,3	-2,2	0,8
Dépenses d'exploitation	6,7	-1,2	-2,9	0,5	3,5
Bénéfice d'exploitation	-8,4	5,7	6,9	-5,5	-2,8
Ratios financiers sélectionnés					
Marge bénéficiaire (%)	41,1	42,8	45,2	43,6	42,1
Rendement de l'avoir (%)	8,3	9,9	10,0	9,7	8,4
Endettement (ratio)	0,622	0,596	0,593	0,571	0,582
Rendement des capitaux employés (%)	6,0	6,7	6,7	6,5	6,1

Note(s) :

- Un modèle commun (générique) de présentation des états financiers est utilisé pour toutes les branches d'activité et pour les totaux d'ensemble. Par conséquent, les valeurs indiquées pour certaines séries financières qui ne s'appliquent pas à certaines branches d'activité seront nulles.

- Toutes les données de ce tableau sont non désaisonnalisées sauf indication contraire.

- Les chiffres ayant été arrondis, leur somme peut ne pas correspondre aux totaux indiqués.

Description de l'enquête

Description et utilisation des données

Les données recueillies dans le cadre du programme des Statistiques financières trimestrielles des entreprises sont composées des états financiers généralement préparés par les entreprises constituées en personne morale pour déclarer leur situation financière et leurs résultats. Les données comprennent les données sur l'actif, le passif et les capitaux propres extraites d'un bilan trimestriel, ainsi que les données sur les revenus et les dépenses qui figurent dans l'état trimestriel des résultats, ainsi que d'autres éléments du résultat étendu et des éléments supplémentaires.

Les renseignements recueillis dans le cadre du programme des Statistiques financières trimestrielles des entreprises procurent des données servant à deux grandes applications. Il s'agit d'abord de déterminer la situation financière et les résultats des entreprises constituées en personne morale par regroupements de branches d'activités. C'est là le thème principal de la présente publication. Les statistiques sont utilisées par une vaste gamme d'économistes et d'analystes de l'industrie, notamment les organismes de réglementation fédéraux et provinciaux qui surveillent les établissements financiers et autres au Canada. Ces renseignements sont également un élément essentiel servant à la mesure des bénéfices des sociétés et des provisions pour consommation de capital dans le Système canadien de comptabilité nationale (SCCN).

La deuxième grande application est de fournir les renseignements sur les avoirs financiers et les opérations financières dans les comptes sectoriels du SCCN. Ce sont les Comptes du bilan national et les Comptes des flux financiers. Dans le SCCN, l'économie nationale est subdivisée en plusieurs secteurs, dont le secteur des entreprises constituées en personnes morales, incluant les entreprises financières et non financières; le secteur public, ainsi que le secteur des particuliers et des entreprises individuelles, ce qui comprend les institutions sans but lucratif au service des ménages. Les données du Relevé trimestriel des états financiers (servant à préparer cette publication) sont combinées avec des renseignements supplémentaires pour le secteur des entreprises et d'autres secteurs pour produire des comptes complets englobant toute l'économie qui illustrent la création et la distribution du patrimoine, de même que le financement de l'activité économique. Cela est rendu possible grâce à la présentation de nombreux détails sur les institutions financières dans le cadre des comptes sectoriels.

En outre, les flux financiers et la position courante entre les résidents canadiens et les non-résidents sont mesurés dans la Balance des paiements internationaux du Canada et dans le Bilan des investissements internationaux du Canada, respectivement. Ces deux publications se fondent sur les données du programme des Statistiques financières trimestrielles des entreprises pour mesurer l'activité financière des entreprises auprès des non-résidents.

Fréquence et période de référence

Les données sont trimestrielles. Il s'agit de couvrir une période de référence civile (c.-à-d. les trimestres se terminant en mars, en juin, en septembre ou en décembre). Cependant, les données recueillies pour chaque entreprise couvrent les trimestres d'exercice (qui peuvent ne pas coïncider avec les trimestres civils). Pour produire les estimations correspondant à un trimestre civil, on associe les données de chaque entreprise à différents trimestres d'exercice. Pour obtenir les estimations de la période civile, on inclut tous les trimestres financiers se terminant dans le trimestre civil. Par exemple, les estimations pour le deuxième trimestre comprennent tous les trimestres financiers se terminant en avril, mai ou juin (voir le tableau explicatif 1).

Tableau explicatif 1
Trimestre civil de publication

Trimestre	Trimestres d'exercice inclus se terminant en :		
Premier	janvier	février	mars
Deuxième	avril	mai	juin
Troisième	juillet	août	septembre
Quatrième	octobre	novembre	décembre

Champ d'observation

Le programme des Statistiques financières trimestrielles des entreprises a pour champ d'observation les entreprises commerciales financières et non financières constituées en société. Sont exclues les entreprises commerciales contrôlées par les administrations publiques et les entreprises à but non lucratif.

Unité statistique

Pour le rassemblement des statistiques, Statistique Canada a établi une structure hiérarchique d'unités pour chaque entreprise. Les quatre unités statistiques types qui sont utilisées sont énumérées dans l'ordre descendant ci-après :

- Entreprise
- Compagnie
- Établissement
- Emplacement

L'unité statistique utilisée dans le programme des Statistiques financières trimestrielles des entreprises est l'entreprise. Une entreprise peut être une société unique ou un regroupement de sociétés sous une même propriété ou un même contrôle et pour lequel des états financiers consolidés sont produits.

Dans le cas d'entreprises simples, l'entreprise et l'établissement sont une seule et même entité et les deux sont classés dans la même branche d'activité. Il existe toutefois de nombreuses entreprises multiétablissements dont les établissements peuvent appartenir à une ou plusieurs branches. Ces entreprises sont classées dans la branche d'activité prédominante de leurs établissements.

À signaler que les données du SCIAN Canada rassemblées selon l'entreprise ne peuvent être directement comparées avec les données du SCIAN Canada établies selon l'établissement.

Concepts, définitions et méthodes comptables

Les concepts et les définitions pour la plupart des entreprises sont fondés sur les lignes directrices de l'Institut canadien des comptables agréés. Cependant, les entreprises réglementées peuvent adopter des méthodes et des définitions établies par les organismes de réglementation. Ces méthodes sont généralement semblables aux principes comptables généralement reconnus (PCGR) de l'Institut canadien des comptables agréés. Depuis le 1^{er} janvier 2011, le Manuel de comptabilité de l'Institut canadien des comptables agréés contient les Normes internationales d'information financière (IFRS) et les Normes comptables pour les entreprises à capital fermé (NCECF).

Champ d'application

Les données financières présentées dans cette publication sont celles qui figurent dans les comptes et les états suivants :

- Bilan
- État des résultats
- État de l'évolution de la situation financière

Bien qu'ils ne figurent pas dans la présente publication, d'autres éléments d'information sont disponibles pour certaines entreprises sur demande de recouvrement des coûts.

Classification et présentation de l'information financière

Il n'existe pas de classification normalisée et généralement reconnue de l'information financière. C'est pourquoi nous avons dû en établir une pour la présenter uniformément pour toutes les entreprises. La présentation des éléments financiers dans la présente publication a été quelque peu condensée pour qu'il y ait uniformité pour toutes les branches d'activité. D'autres données financières sont disponibles sur demande de recouvrement des coûts.

Classification des branches d'activité

À compter du premier trimestre de 2010, les statistiques financières trimestrielles s'appuient sur le Système de classification des industries de l'Amérique du Nord (SCIAN) de 2012. Dans le cas de la période précédant le premier trimestre de 2010, les statistiques financières reposent sur le SCIAN de 2007.

Le SCIAN a été élaboré par les organismes statistiques du Canada, du Mexique et des États-Unis pour qu'il y ait un cadre uniforme servant à la collecte, à l'analyse et à la diffusion des statistiques industrielles utilisées par les planificateurs des pouvoirs publics, par les universitaires et les chercheurs, par les entreprises, et par le public.

Le SCIAN est une classification des activités économiques axée sur les produits qui uniformise la façon dont les entreprises sont classées dans tout le Canada, le Mexique et les États-Unis. Il a été conçu principalement pour la classification de la production économique réalisée à l'échelle de l'établissement; c'est l'activité qui contribue la plus grande valeur ajoutée qui détermine le code SCIAN pour l'établissement.

Pour déterminer quel code du SCIAN doit être attribué à une entreprise statistique, il faut déterminer le code SCIAN pour chaque établissement appartenant à l'entreprise statistique. Puis on attribue à l'entreprise statistique le code du SCIAN qui représente la plus grande valeur ajoutée. Le système de classification du SCIAN n'a pas de catégories pour les activités intégrées. Par exemple, une entreprise pétrolière peut faire de l'exploration, de l'extraction minière, du raffinage, de l'expédition et la vente au détail de produits pétroliers. Dans le système de classification du SCIAN, une telle entreprise est classée selon le code de cette classification relatif à l'activité qui procure la plus grande valeur ajoutée.

Les statistiques financières trimestrielles sont disponibles aux trois niveaux de regroupement des industries du SCIAN Canada 2012. Le niveau le plus élevé, qui sert dans la présente publication, porte sur 22 catégories (voir le tableau explicatif 1). Le deuxième niveau de regroupement porte sur 48 catégories et est disponible sur demande de recouvrement des coûts. Le niveau le plus détaillé de regroupement porte sur 67 catégories commençant en 1999 et il est également disponible sur demande de recouvrement des coûts. Le système de classification est de par sa nature hiérarchisé, de sorte que les niveaux plus détaillés de données se regroupent avec les niveaux plus élevés.

Le secteur 55 du SCIAN (Gestion de sociétés et d'entreprises) est exclu des Statistiques financières trimestrielles des entreprises. Ce secteur comprend principalement des sociétés de portefeuille dont l'actif le plus important prend la forme d'investissements dans des filiales. Cette exclusion vise à éviter la double comptabilisation de l'actif.

Tableau explicatif 1
Niveau de regroupement de la publication

Titre	Code de catégorie d'entreprise	Codes inclus du SCIAN Canada 2012
Agriculture, foresterie, pêche et chasse	11	11
Extraction de pétrole et de gaz et activités de soutien	21C	211, 213
Extraction minière et exploitation en carrière (sauf l'extraction de pétrole et de gaz)	212	212
Services publics	22	22
Construction	23	23
Fabrication	31-33	31, 32, 33
Commerce de gros	41	41
Commerce de détail	44-45	44, 45
Transport et entreposage	48-49	48, 49
Industrie de l'information et industrie culturelle	51	51
Services immobiliers et services de location et de location à bail	53	53
Services professionnels, scientifiques et techniques	54	54
Services administratifs, services de soutien, services de gestion des déchets et services d'assainissement	56	56
Services d'enseignement, soins de santé et assistance sociale	61-62	61, 62
Arts, spectacles et loisirs	71	71
Services d'hébergement et de restauration	72	72
Réparation, entretien et services personnels	81A	811, 812
Intermédiation financière non faite par le biais de dépôts	5222	5222
Sociétés d'assurance et activités connexes	524	524
Activités liées à l'intermédiation financière	5223	5223
Intermédiation financière par le biais de dépôts	5221	5221
Valeurs mobilières, contrats de marchandises et autres activités d'investissement financier connexes	523	523

Calcul des estimations

Méthode statistique

Les estimations globales proviennent de deux éléments différents : une fraction échantillon et une fraction discrétionnaire (tirage nul). Une enquête-échantillon est menée auprès des grandes entreprises supérieures à une taille donnée au moyen d'un questionnaire (le Relevé trimestriel des états financiers). Les résultats sont multipliés par un facteur de pondération pour représenter l'univers dont l'échantillon a été tiré. Le facteur de pondération se fonde sur la probabilité que l'unité soit sélectionnée dans l'échantillon. Pour les entreprises dont la taille se situe sous le seuil d'échantillonnage (tirage nul), les estimations sont calculées en appliquant la variation des réponses fournies par les unités échantillonnées d'un trimestre à l'autre aux données annuelles extraites des états financiers produits pour l'Agence du revenu du Canada représentant la fraction discrétionnaire de la population d'entreprises. Le modèle projette les estimations pour la portion à tirage nul de la population, au niveau le plus détaillé des industries, en utilisant les estimations basées sur la population interrogée et d'autres paramètres. Subséquemment, ces résultats font l'objet d'un étalonnage aux données provenant des statistiques financières et fiscales annuelles, lorsque celles-ci sont disponibles. La proportion de chacun des deux éléments d'estimation finale (enquête et modèle à tirage nul) varie significativement entre les agrégations industrielles. La proportion représentée par l'élément de l'enquête se situe entre 5 % et 100 % de la population pour les revenus et les actifs au niveau le plus détaillé de l'agrégation des industries.

(Voir les tableaux explicatifs 1 et 2 affichant le pourcentage des actifs et des revenus d'exploitation représenté par la composante à tirage nul.)

Tableau explicatif 1
Pourcentage de la composante à tirage nul, total des actifs

	Quatrième trimestre 2014			Premier trimestre 2015		
	Composante à tirage nul	Total	Proportion	Composante à tirage nul	Total	Proportion
	millions de dollars		pourcentage	millions de dollars		pourcentage
Total, toutes les branches d'activité	1 200 257	9 624 450	12,5	1 213 761	9 807 264	12,4
Total, branches d'activité non financières	983 531	4 418 626	22,3	995 669	4 424 754	22,5
Total, branches d'activité financières et d'assurances	216 726	5 205 824	4,2	218 092	5 382 510	4,1

Tableau explicatif 2
Pourcentage de la composante à tirage nul, total des revenus d'exploitation

	Quatrième trimestre 2014			Premier trimestre 2015		
	Composante à tirage nul	Total	Proportion	Composante à tirage nul	Total	Proportion
	millions de dollars		pourcentage	millions de dollars		pourcentage
Total, toutes les branches d'activité	255 486	942 814	27,1	249 543	901 007	27,7
Total, branches d'activité non financières	245 103	851 738	28,8	239 169	807 276	29,6
Total, branches d'activité financières et d'assurances	10 382	91 076	11,4	10 373	93 731	11,1

Les données sur la composante à tirage nul spécifiques aux industries pourront être obtenues sans frais en communiquant avec le Service à la clientèle (DOFI-servicealaclientele@statcan.gc.ca).

Plan d'échantillonnage et imputation

Il s'agit d'une enquête sur échantillon transversale.

La base de sondage utilisée pour l'échantillonnage est le Registre des entreprises (RE) de Statistique Canada. Un échantillon aléatoire stratifié est tiré de cette base de sondage en se fondant sur la taille de l'unité. Le programme est stratifié selon les actifs et selon les revenus pour les industries non financières, mais selon les actifs seulement pour les industries du secteur de la finance et des assurances.

L'échantillon comprend une fraction à tirage complet, pour les entreprises les plus grandes dans une industrie, qui sont des unités échantillonnées avec certitude. En outre, il comprend une ou deux fractions à tirage partiel (selon l'industrie) pour lesquelles, en moyenne, on échantillonne une unité sur huit. Enfin, il comprend une fraction à tirage nul, pour laquelle on n'échantillonne aucune unité et on calcule plutôt une estimation en appliquant la variation d'un trimestre à l'autre des réponses fournies par les unités échantillonnées aux données annuelles recueillies d'après les états financiers produits pour l'Agence du revenu du Canada par les entreprises appartenant à la fraction non échantillonnée de la population d'entreprises.

La taille totale de l'échantillon est d'environ 5 500 entreprises.

Limites des strates

Les limites des strates pour les échantillons à tirage complet, à tirage partiel et à tirage nul varient selon le regroupement des branches d'activité. Ces limites sont disponibles sur demande.

Imputation

Les données pour les unités qui ne répondent pas durant la période courante sont imputées, c'est-à-dire que les caractéristiques de ces unités sont estimées. Dans le cas d'unités pour lesquelles des données partielles ont été recueillies, ces données partielles sont utilisées pour estimer les données manquantes. Dans le cas des unités pour lesquelles aucune donnée courante n'a été recueillie, mais pour lesquelles il existe des données historiques, ces dernières sont utilisées pour calculer les estimations pour la période courante en tenant compte de la croissance ou de la régression au cours du temps. Pour les unités pour lesquelles aucune donnée courante n'a été recueillie et pour lesquelles aucune donnée historique n'existe, on recourt à un système d'imputation par donneurs. Autrement dit, des estimations sont créées en se basant sur l'information provenant d'unités répondantes de taille comparable.

Désaisonnalisation

L'élément saisonnier d'une série chronologique traduit les mouvements infra-annuels causés par les variations caractéristiques du climat, les congés fériés ou les autres facteurs qui réapparaissent généralement chaque année à peu près au même moment. Par la désaisonnalisation, on tente de mesurer le mouvement saisonnier dans une série chronologique et d'en éliminer l'effet sur les données observées.

La méthode de désaisonnalisation utilisée est une méthode informatisée du ratio à la moyenne mobile d'usage répandu à Statistique Canada. Elle est fondée sur la Méthode II de l'U.S. Bureau of the Census, mais possède certaines fonctions supplémentaires. À partir du premier trimestre de 2009, les séries de données du programme Statistiques financières trimestrielles des entreprises sont produites selon la méthode X12 ARIMA par désaisonnalisation interpolative, qui consiste à recalculer les facteurs saisonniers pour chaque trimestre, en utilisant les données les plus récentes disponibles.

Les données qui ne comportent pas un degré élevé de saisonnalité ne sont pas désaisonnalisées. Dans ces cas, on utilise les données non désaisonnalisées plutôt que les données désaisonnalisées.

Qualité des données

Il y a deux catégories d'erreurs dans les statistiques : les erreurs d'échantillonnage et les erreurs d'observation. Il y a erreur d'échantillonnage lorsque les estimations sont établies en fonction d'un seul échantillon de l'univers et non de toutes les unités de l'univers. Ces erreurs sont mesurables.

Les erreurs d'observation peuvent provenir de plusieurs sources et il est beaucoup plus difficile de les mesurer. Parmi les erreurs d'observation, il y a les erreurs qui se trouvent dans les renseignements fournis par les répondants, les erreurs de saisie des données et les autres erreurs de traitement.

Erreurs d'échantillonnage

Les enquêtes-échantillons sont conçues de façon à ce que l'échantillonnage soit le plus efficace possible (le plus petit échantillon où on relèvera une erreur d'échantillonnage d'une taille donnée). Cette optimisation ne s'applique normalement qu'à un nombre limité de variables, limitées par les éléments d'information disponibles au moment du plan et de la sélection de l'échantillon, par le niveau de ressources disponibles, et par la complexité inhérente à l'optimisation simultanée de nombreuses variables. L'échantillon utilisé pour obtenir les statistiques qui nous intéressent a été choisi de façon à fournir un niveau acceptable de précision relativement à l'actif et aux revenus. Par conséquent, les estimations pour d'autres éléments peuvent être moins précises.

La mesure de l'erreur d'échantillonnage est l'erreur type. Cette mesure est fondée sur l'idée du choix de plusieurs échantillons, même si en réalité un seul échantillon est tiré. La variabilité de l'échantillonnage peut également être exprimée relativement à l'estimation comme telle. L'erreur type en tant que pourcentage de l'estimation s'appelle le coefficient de variation (CV) ou erreur type relative. Il est préférable que les CV soient petits puisque, plus ils le sont, plus la variabilité de l'échantillonnage est petite relativement à l'estimation.

L'échantillon du Relevé trimestriel des états financiers a été sélectionné de manière que le coefficient de variation au niveau le plus détaillé des industries n'excède pas 10 % des revenus d'exploitation ou du total de l'actif. Les indicateurs du coefficient de variation paraissent dans les tableaux à côté des variables selon l'échelle à la page 2.

Erreurs d'estimation dans la strate non échantillonnée

Pour les petites entreprises (partie à tirage nul de l'échantillon), l'estimation est produite en appliquant un modèle statistique pour prédire la valeur pour la partie à tirage nul de la population d'entreprises au niveau le plus détaillé des industries en utilisant les estimations produites d'après les données recueillies auprès des entreprises échantillonnées ou d'autres paramètres. L'erreur qu'introduit cette méthode dépend de plusieurs facteurs, dont la contribution de ces strates d'entreprises à l'estimation globale et l'erreur d'estimation du mouvement des strates en se servant de données recueillies auprès des unités échantillonnées et d'autres facteurs externes.

Autres erreurs d'observation

Il n'existe pas d'autre moyen objectif de mesurer les erreurs d'observation dans ces statistiques. Cependant, la plupart des erreurs de déclaration et de saisie sont corrigées grâce à la saisie informatique et aux procédures de révision complexes appliquées aux données. Cette façon de procéder est particulièrement efficace pour les données financières dont les liens comptables sont établis et doivent balancer. Toutefois, la plupart des données financières recueillies proviennent d'états financiers vérifiés de sorte qu'il y a peu d'erreurs et d'incohérences. De même, pour mener les Statistiques financières trimestrielles des entreprises, on a recours à des comptables formés pour saisir et analyser les données déclarées de façon à minimiser la fréquence des erreurs d'observation.

L'erreur due à la non-réponse est une source d'erreur d'observation. Plusieurs mesures peuvent aider l'utilisateur à évaluer ce type d'erreur, y compris le taux de réponse et le taux de réponse selon les données.

Le taux de réponse (voir tableau explicatif 3) est une mesure de la proportion de ces unités d'échantillonnage qui ont répondu à temps pour pouvoir être incluses dans l'estimation. Pour calculer le taux de réponse, il suffit de diviser le nombre de réponses réelles par le nombre total d'unités d'échantillonnage. Par exemple, un échantillon composé de 20 unités actives dont 10 ont répondu pour un trimestre particulier aurait un taux de réponse de 50 %.

Le taux de réponse est le suivant :

Figure 1

Le taux de réponse

$$\frac{\text{Réponse complète} + \text{réponse partielle}}{\text{Réponse complète} + \text{réponse partielle} + \text{non} - \text{réponse}}$$

Tableau explicatif 3

Mesure du taux de réponse de l'échantillon de toutes les entreprises

	Trimestre								
	Premier trimestre 2013	Deuxième trimestre 2013	Troisième trimestre 2013	Quatrième trimestre 2013	Premier trimestre 2014	Deuxième trimestre 2014	Troisième trimestre 2014	Quatrième trimestre 2014	Premier trimestre 2015
	pourcentage								
Taux de réponse	78,6	75,6	72,9	71,1	70,2	67,7	64,5	59,6	36,1
Taux de réponse selon l'actif	93,0	90,7	88,5	86,0	87,9	86,9	83,8	82,5	48,1
Taux de réponse selon les revenus d'exploitation	91,3	88,9	86,6	84,5	84,4	83,4	79,9	74,4	53,1
Taux de réponse pondéré selon l'actif	91,6	89,0	86,9	84,3	85,4	84,6	81,3	79,7	45,9
Taux de réponse pondéré selon les revenus d'exploitation	89,0	86,5	83,8	82,7	80,9	80,0	76,2	70,9	49,4

Les données sur le taux de réponse spécifiques aux industries pourront être obtenues sans frais en communiquant avec le Service à la clientèle (DOFI-servicealaclientele@statcan.gc.ca).

Le taux de réponse selon les données est la proportion de l'estimation fondée sur les données réelles déclarées. On le calcule en divisant l'actif ou les revenus théoriques (ou toute variable qui est analysée) que représentent les unités déclarantes par la valeur correspondante pour l'échantillon au complet. Dans l'exemple qui précède, si les 10 unités déclarantes ont un actif ayant théoriquement une valeur de 15 milliards \$ sur une valeur de 20 milliards \$, pour l'ensemble de l'échantillon, le taux de réponse selon les données pour l'actif serait de 75 %.

(Lorsque la valeur théorique est une valeur de base consignée qui provient de sources administratives et qui est disponible pour toute la population.)

Le taux de réponse selon les données pour l'actif est le suivant :

Figure 2

Le taux de réponse selon les données pour l'actif

$$\frac{\text{Actif total à partir de réponses complètes} + \text{actif total à partir de réponses partielles}}{\text{Actif total à partir de réponses complètes} + \text{actif total à partir de réponses partielles} + \text{actif total à partir d'autres sources}}$$

(Lorsque la valeur de l'actif est la valeur théorique.)

Dans le cas des taux pondérés de réponse selon les données, des unités de l'échantillon sont surreprésentées en raison des facteurs de pondération. Certaines unités contribuent plus que d'autres aux estimations lorsque les pondérations sont appliquées. On calcule le taux pondéré de réponse selon les données en divisant la valeur de base pondérée des déclarants par l'échantillon pondéré de l'actif ou des revenus (ou toute variable qui est analysée).

Dans l'exemple qui précède, si la valeur pondérée de l'actif des 10 unités déclarantes est de 40 milliards \$ sur une valeur pondérée de l'actif de l'échantillon de 50 milliards \$ pour l'ensemble de l'échantillon, le taux de réponse pondéré serait de 80 %.

Le taux pondéré de réponse selon les données pour l'actif est le suivant :

Figure 3

Le taux pondéré de réponse selon les données pour l'actif

$$\frac{\text{Total de l'actif pondéré à partir de réponses complètes} + \text{total de l'actif pondéré à partir de réponses partielles}}{\text{Total de l'actif pondéré à partir de réponses complètes} + \text{total de l'actif pondéré à partir de réponses partielles} + \text{total de l'actif pondéré à partir d'autres sources}}$$

(Lorsque l'actif pondéré pour un déclarant est défini comme étant la pondération théorique multipliée par la valeur théorique de l'actif.)

Limites des données

Pour qu'elles puissent s'appliquer à l'analyse des séries chronologiques ou à l'analyse transversale, les définitions des données doivent être uniformes à l'intérieur d'une même période et d'une période à l'autre. Autrement dit, les écarts et les similitudes dans les données ne doivent traduire que des écarts réels, et non des écarts dans les définitions ou les concepts utilisés pour la production des données. La capacité d'utiliser les données aux fins d'analyse dépend du cadre conceptuel dans lequel les données sont utilisées.

Les données produites conformément aux Principes comptables généralement reconnus (PCGR) de l'Institut canadien des comptables agréés peuvent ne pas être nécessairement conformes aux concepts utilisés dans le Système canadien de comptabilité nationale.

Si les concepts des PCGR conviennent à l'application des données, il peut subsister des problèmes d'uniformité (entre les unités ou dans le temps) pour certains éléments pour lesquels les PCGR ne prévoient pas de traitement particulier ou permettent une certaine latitude. L'un des problèmes généraux que posent les PCGR pour certaines applications tient au fait que, selon ces principes, il faut déterminer le coût d'origine des éléments d'actif (c.-à-d. leur coût au moment de l'acquisition). C'est ainsi qu'il faut prendre garde quand on compare les données du bilan et les ratios, une période par rapport à l'autre et d'une industrie à l'autre. Un problème particulier qui est survenu le 1er janvier 2011 avait trait à l'adoption par les entreprises canadiennes des nouveaux PCGR canadiens, c'est-à-dire les Normes internationales d'information financière (IFRS) et les Normes comptables pour les entreprises à capital fermé (NCECF), qui pourraient créer des incohérences des concepts et des traitements comparativement aux PCGR utilisés jusqu'au 31 décembre 2010. Par conséquent, il faut faire preuve de prudence lorsque l'on compare le bilan, les données de l'état des résultats et les ratios au fil du temps et d'une industrie à l'autre.

Contrôle de la divulgation

La Loi interdit à Statistique Canada de rendre publique toute donnée susceptible de révéler de l'information obtenue en vertu de la *Loi sur la statistique* et se rapportant à toute personne, entreprise ou organisation reconnaissable sans que cette personne, entreprise ou organisation le sache ou y consente par écrit. Diverses règles de confidentialité s'appliquent à toutes les données diffusées ou publiées afin d'empêcher la publication ou la divulgation de toute information jugée confidentielle. Au besoin, des données sont supprimées pour empêcher la divulgation directe ou par recoupement de données reconnaissables.

Définitions des ratios financiers

Endettement

Ce ratio exprime la relation entre les capitaux empruntés (prêts, obligations, obligations non garanties) et les capitaux propres (avoir des actionnaires). Il permet de comparer l'importance relative des capitaux empruntés par rapport aux ressources investies par les propriétaires. Il indique dans quelle mesure une entreprise s'en remet à des fonds empruntés pour financer son exploitation. On dit des entreprises qui dépendent beaucoup de fonds empruntés qu'elles sont fortement endettées.

Formule

Endettement :

Figure 4

Endettement

$$\text{Endettement} = \frac{\text{Emprunts} + \text{Emprunts et comptes auprès des sociétés affiliées}}{\text{Avoir total}}$$

Marge bénéficiaire

Le bénéfice d'exploitation représente les résultats nets des principales activités commerciales d'une entreprise. Dans le cas des industries non financières, les rentrées d'intérêts et de dividendes ainsi que les gains et les pertes en capital se trouvent exclus. Dans le cas des industries financières, les recettes sous forme d'intérêts et de dividendes, les gains et les pertes en capital ainsi que les intérêts versés sur les dépôts entrent dans le calcul des bénéfices d'exploitation. Ce ratio indique la capacité de la direction de l'entreprise à réaliser un bénéfice à partir de ses activités principales. Le ratio est exprimé en pourcentage des recettes d'exploitation.

Formule

Marge bénéficiaire :

Figure 5

Marge bénéficiaire d'exploitation

$$\text{Marge bénéficiaire d'exploitation} = \frac{\text{Bénéfice d'exploitation (DÉS)} \times 100}{\text{Total des revenus d'exploitation (DÉS)}}$$

Rendement de l'avoir

Ce ratio permet de mesurer le rendement obtenu par les propriétaires (investisseurs) et constitue une évaluation de leur rentabilité. Le bénéfice est calculé après impôts, déduction faite des frais d'intérêts (paiements aux prêteurs). Il s'agit du bénéfice net qui reste à la disposition des propriétaires (investisseurs). Le ratio indique combien de cents rapporte chaque dollar investi par les propriétaires.

Formule

Rendement de l'avoir :

Figure 6

Rendement de l'avoir

$$\text{Rendement de l'avoir} = \frac{\text{Bénéfice avant gains extraordinaires (DÉS)} \times 4 \times 100}{\text{Avoir total}}$$

Rendement des capitaux employés

Ce ratio mesure la rentabilité de l'entreprise ainsi que l'efficacité avec laquelle la direction a employé l'actif, en calculant le taux de rendement du capital total fourni par les propriétaires et les prêteurs (créanciers). Le bénéfice est calculé avant la prise en compte des frais d'intérêts (paiements aux prêteurs) et des dividendes (paiements aux propriétaires). Le ratio indique combien de cents rapporte chaque dollar de capital investi.

Formule

Rendement des capitaux employés :

Figure 7

Rendement des capitaux employés

$$\text{Rendement des capitaux employés} = \frac{(\text{Bénéfice avant gains extraordinaires} + \text{Intérêts sur emprunts nets des impôts}) \times 4 \times 100}{\text{Emprunts} + \text{Emprunts et comptes auprès des sociétés affiliées} + \text{Avoir total}}$$

Veillez noter : Le numérateur en entier dans la calculation est désaisonnalisé mais il n'est pas diffusé comme une variable distincte.