Nº 71-001-X au catalogue

Information sur la population active

Vendredi 6 novembre 2015

Du 11 au 17 octobre 2015

Statistique Canada
Statistics Canada

Canada

Comment obtenir d'autres renseignements

Pour toute demande de renseignements au sujet de ce produit ou sur l'ensemble des données et des services de Statistique Canada, visiter notre site Web à *www.statcan.gc.ca*.

Vous pouvez également communiquer avec nous par :

Courriel à *STATCAN.infostats-infostats.STATCAN@canada.ca*

Téléphone entre 8 h 30 et 16 h 30 du lundi au vendredi aux numéros sans frais suivants :

- Service de renseignements statistiques 1-800-263-1136
- Service national d'appareils de télécommunications pour les malentendants 1-800-363-7629
- Télécopieur 1-877-287-4369

Programme des services de dépôt

- Service de renseignements 1-800-635-7943
- Télécopieur 1-800-565-7757

Comment accéder à ce produit

Le produit nº 71-001-X au catalogue est disponible gratuitement sous format électronique. Pour obtenir un exemplaire, il suffit de visiter notre site Web à *www.statcan.gc.ca* et de parcourir par « Ressource clé » > « Publications ».

Normes de service à la clientèle

Statistique Canada s'engage à fournir à ses clients des services rapides, fiables et courtois. À cet égard, notre organisme s'est doté de normes de service à la clientèle que les employés observent. Pour obtenir une copie de ces normes de service, veuillez communiquer avec Statistique Canada au numéro sans frais 1-800-263-1136. Les normes de service sont aussi publiées sur le site *www.statcan.gc.ca* sous « À propos de nous » > « Notre organisme » > « Offrir des services aux Canadiens ».

Statistique Canada
Division de la statistique du travail
Programme de l'Enquête sur la population active

Information sur la population active

Vendredi 6 novembre 2015

Du 11 au 17 octobre 2015

Publication autorisée par le ministre responsable de Statistique Canada

© Ministre de l'innovation, des sciences et du développement économique, 2015

Tous droits réservés. L'utilisation de la présente publication est assujettie aux modalités de l'entente de licence ouverte de Statistique Canada.

http://www.statcan.gc.ca/reference/licence-fra.html

Novembre 2015

Nº 71-001-X au catalogue

ISSN 1703-8308

Périodicité : mensuelle

Ottawa

This publication is also available in English.

Note de reconnaissance

Le succès du système statistique du Canada repose sur un partenariat bien établi entre Statistique Canada et la population, les entreprises, les administrations canadiennes et les autres organismes. Sans cette collaboration et cette bonne volonté, il serait impossible de produire des statistiques précises et actuelles.

Information pour l'usager

Signes conventionnels

Les signes conventionnels suivants sont employés uniformément dans les publications de Statistique Canada :

.	indisponible pour toute période de référence
..	indisponible pour une période de référence précise
...	n'ayant pas lieu de figurer
0	zéro absolu ou valeur arrondie à zéro
0s	valeur arrondie à 0 (zéro) là où il y a une distinction importante entre le zéro absolu et la valeur arrondie
p	provisoire
r	révisé
x	confidentiel en vertu des dispositions de la *Loi sur la statistique*
E	à utiliser avec prudence
F	trop peu fiable pour être publié
*	valeur significativement différente de l'estimation pour la catégorie de référence (p<0,05)

Demandes spéciales ($)

Il est possible de demander des totalisations spéciales de façon ponctuelle ou régulière. Ce service vous permet de préciser les tableaux et les séries chronologiques qui répondent à vos exigences particulières. Le coût de ce service varie selon la demande. Pour obtenir plus de renseignements sur ce service, veuillez composez notre numéro de téléphone sans frais (1 866-873-8788) ou communiquez par courriel à l'adresse suivante : *labour@canada.ca*.

Calendrier de diffusion pour l'EPA

Date de diffusion	Période de référence
9 janvier 2015	Du 7 au 13 décembre 2014
6 février 2015	Du 11 au 17 janvier 2015
13 mars 2015	Du 15 au 21 février 2015
10 avril 2015	Du 15 au 21 mars 2015
8 mai 2015	Du 12 au 18 avril 2015
5 juin 2015	Du 10 au 16 mai 2015
10 juillet 2015	Du 14 au 20 juin 2015
7 août 2015	Du 12 au 18 juillet 2015
4 septembre 2015	Du 9 au 15 août 2015
9 octobre 2015	Du 13 au 19 septembre 2015
6 novembre 2015	Du 11 au 17 octobre 2015
4 décembre 2015	Du 8 au 14 novembre 2015
8 janvier 2016	Du 6 au 12 décembre 2015

Table des matières

Faits saillants 5

Analyse — Octobre 2015 6

Graphiques

1. Indices de l'emploi, Canada, désaisonnalisées 9
2. Taux de chômage, de l'emploi, et d'activité, Canada, données désaisonnalisées 10
3. Indices de l'emploi selon l'industrie, Canada, données désaisonnalisées 11
4. Indices de l'emploi selon l'industrie, Canada, données désaisonnalisées 12
5. Indices de l'emploi selon l'industrie, Canada, données désaisonnalisées 13
6. Indices de l'emploi selon la province, Canada, données désaisonnalisées 14
7. Indices de l'emploi selon la province, Canada données désaisonnalisées 15

Produits connexes 16

Tableaux statistiques

1 Caractéristiques de la population active selon l'âge et le sexe, Canada, données désaisonnalisées 29
2 Emploi selon la catégorie de travailleurs et l'industrie, Canada, données désaisonnalisées 31
3 Caractéristiques de la population active selon la province, données désaisonnalisées 32

4 Certaines caractéristiques de la population active (données désaisonnalisées) 34
- 4-1 Terre-Neuve-et-Labrador 34
- 4-2 Île-du-Prince-Édouard 35
- 4-3 Nouvelle-Écosse 36
- 4-4 Nouveau-Brunswick 37
- 4-5 Québec 38
- 4-6 Ontario 39
- 4-7 Manitoba 40
- 4-8 Saskatchewan 41
- 4-9 Alberta 42
- 4-10 Colombie-Britannique 43

5 Caractéristiques de la population active selon la région métropolitaine de recensement (données désaisonnalisées) 44
- 5-1 Moyennes mobiles de trois mois 44
- 5-2 Données mensuelles 49

Table des matières – suite

6 Caractéristiques de la population active 50

6-1 selon la province et la région économique, données non désaisonnalisées, moyennes mobiles de trois mois se terminant en octobre 2014 et octobre 2015 50

6-2 selon les territoires, données non désaisonnalisées, moyennes mobiles de trois mois se terminant en octobre 2014 et octobre 2015 55

7 Heures habituelles et salaires moyens des employés selon certaines caractéristiques, Canada, données non désaisonnalisées 56

8 Taux de chômage selon la région utilisée par le régime d'assurance-emploi, données désaisonnalisées, moyennes mobiles de trois mois 57

Qualité des données, concepts et méthodologie

Qualité des données 59

Faits saillants

Après quatre mois de peu de variation, l'emploi a augmenté de 44 000 (+0,2 %) en octobre, portant, pour la première fois, le nombre de personnes en emploi au Canada à plus de 18 millions. Le taux de chômage a diminué de 0,1 point de pourcentage pour s'établir à 7,0 %.

Graphique 1
Emploi et taux de chômage, Canada, données désaisonnalisées

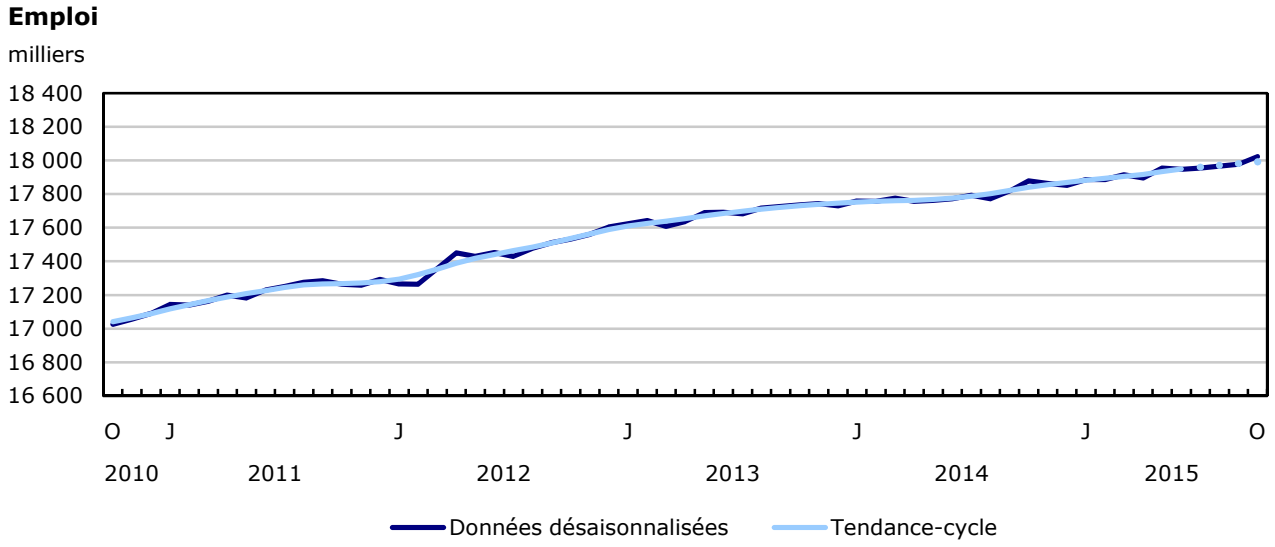

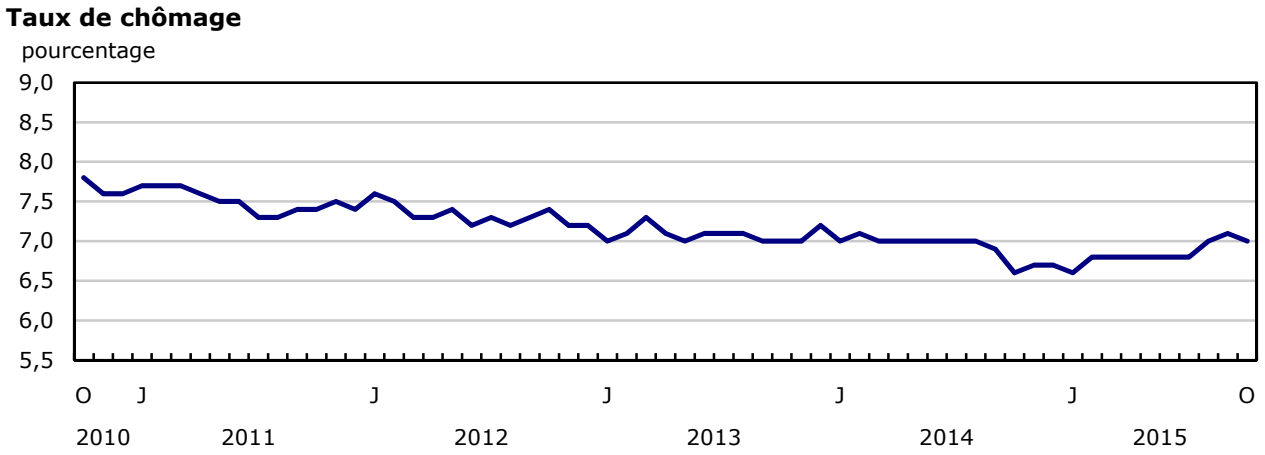

Analyse — Octobre 2015

Après quatre mois de peu de variation, l'emploi a augmenté de 44 000 (+0,2 %) en octobre, portant, pour la première fois, le nombre de personnes en emploi au Canada à plus de 18 millions. Le taux de chômage a diminué de 0,1 point de pourcentage pour s'établir à 7,0 %.

Par rapport à 12 mois plus tôt, l'emploi a progressé de 143 000 (+0,8 %), et cette progression est entièrement attribuable au travail à temps plein. Durant la même période, le nombre total d'heures travaillées s'est accru de 0,7 %.

En octobre, l'emploi a augmenté chez les femmes de 55 ans et plus et baissé chez les femmes de 25 à 54 ans. Les autres groupes démographiques ont connu peu de variation.

L'Ontario, la Colombie-Britannique, le Nouveau-Brunswick et le Manitoba ont enregistré une croissance de l'emploi, tandis que l'Alberta a connu une baisse. Il y a eu peu ou pas de variation dans les autres provinces.

En octobre, davantage de personnes travaillaient dans les administrations publiques, le commerce de gros et de détail, ainsi que dans les services d'hébergement et de restauration. Par contre, l'emploi a diminué dans le secteur des « autres services », ainsi que dans le secteur des ressources naturelles et celui des services publics.

Aussi bien le secteur privé que le secteur public ont enregistré une hausse du nombre d'employés en octobre, alors que le nombre de travailleurs autonomes a diminué.

Les femmes de 55 ans et plus sont plus nombreuses à travailler

En octobre, l'emploi a augmenté de 44 000 chez les femmes de 55 ans et plus, et le taux de chômage a diminué, passant de 5,4 % à 5,0 %. Par rapport à 12 mois plus tôt, l'emploi dans ce groupe a progressé de 92 000 (+5,8 %), en partie en raison de la croissance de cette population.

Chez les hommes de 55 ans et plus, l'emploi a peu changé en octobre, mais le taux de chômage a baissé de 0,7 point de pourcentage pour s'établir à 5,7 % car ils étaient moins nombreux à chercher du travail.

En octobre, l'emploi chez les femmes âgées de 25 à 54 ans a diminué de 30 000, et le taux de chômage a augmenté, passant de 5,5 % à 5,7 %. Comparativement à un an plus tôt, ce groupe a connu peu de variation de l'emploi.

Chez les hommes de 25 à 54 ans, l'emploi a peu varié en octobre, mais il était en hausse de 29 000 par rapport à un an plus tôt. Comparativement à octobre 2014, le taux de chômage a augmenté, passant de 5,8 % à 6,4 % en raison d'un nombre accru de personnes à la recherche de travail.

Les jeunes de 15 à 24 ans ont connu peu de variation de l'emploi, et leur taux de chômage était de 13,3 %. Durant la période de 12 mois ayant pris fin en octobre, l'emploi des jeunes a baissé de 45 000 (-1,8 %). Au cours de la même période, la population de ce groupe a diminué de 41 000 (-0,9 %).

L'emploi progresse dans plusieurs provinces

En Ontario, l'emploi a progressé de 29 000 en octobre, et le taux de chômage était de 6,8 %. Par rapport à 12 mois plus tôt, l'emploi dans la province a peu varié car une augmentation de l'emploi à temps plein a été contrebalancée par une baisse de l'emploi à temps partiel.

En Colombie-Britannique, l'emploi a progressé pour le deuxième mois consécutif, en hausse de 23 000 en octobre. Le taux de chômage s'est maintenu à 6,3 % en raison d'un nombre accru de personnes actives sur le marché du travail. Par suite des hausses récentes, la croissance de l'emploi en Colombie-Britannique s'est chiffrée à 67 000 ou 3,0 % par rapport à 12 mois plus tôt, soit le taux le plus élevé parmi les provinces.

Le Nouveau-Brunswick comptait 4 100 personnes de plus en emploi au mois d'octobre. Toutefois, le taux de chômage a peu varié, se fixant à 9,0 % à la suite d'une augmentation du nombre de personnes actives sur le marché du travail.

Au Manitoba, l'emploi a augmenté pour le troisième mois consécutif, en hausse de 2 800 en octobre, ce qui a porté la croissance de l'emploi au cours des 12 derniers mois à 7 300 (+1,2 %). À la suite d'une hausse du nombre de personnes actives sur le marché du travail, le taux de chômage s'est maintenu à 5,3 %. Le Manitoba affiche actuellement le taux de chômage le plus bas au pays, étant donné que la Saskatchewan et l'Alberta ont vu leur taux augmenter au cours des derniers mois.

En Alberta, l'emploi a diminué de 11 000 en octobre et peu varié par rapport à 12 mois plus tôt. Comparativement à octobre 2014, le taux d'activité a progressé de 0,6 point de pourcentage pour atteindre 73,1 %. Au cours de la même période, le taux de chômage a augmenté de 2,2 points de pourcentage pour s'établir à 6,6 % à la suite d'un nombre accru de personnes à la recherche de travail.

En Saskatchewan, l'emploi a peu varié tant en octobre que par rapport à un an plus tôt. Toutefois, le taux de chômage a augmenté de 0,5 point de pourcentage pour s'établir à 5,6 % en octobre, à la suite d'une hausse du nombre de personnes à la recherche de travail.

Au Québec, l'emploi a connu peu de variation en octobre et le taux de chômage s'est maintenu à 7,7 %. Par rapport à 12 mois plus tôt, l'emploi dans la province était en hausse de 47 000 (+1,2 %), et cette hausse s'est entièrement produite au cours des quatre premiers mois de 2015.

Perspective sectorielle

En octobre, l'emploi a progressé de 32 000 dans les administrations publiques. Cette hausse a été observée dans toutes les provinces et s'est produite surtout dans le travail temporaire, coïncidant avec les activités relatives à l'élection fédérale tenue récemment. À noter que la semaine de référence de l'EPA en octobre s'est déroulée du 11 au 17. Le vote par anticipation a eu lieu du 9 au 12 octobre, et l'élection s'est tenue le 19.

L'emploi en octobre a aussi progressé dans le commerce de gros et de détail, en hausse de 18 000. Comparativement à 12 mois plus tôt, toutefois, l'emploi dans ce secteur a peu varié.

De même, l'emploi a augmenté dans les services d'hébergement et de restauration, en hausse de 13 000 en octobre, mais il a peu varié par rapport à 12 mois plus tôt.

Il y avait 8 900 personnes de moins travaillant dans le secteur des « autres services » tels que la réparation et l'entretien ainsi que les services personnels et services de blanchissage. Au cours des 12 mois ayant pris fin en octobre, l'emploi dans ce secteur a diminué de 13 000 (-1,6 %).

L'emploi dans le secteur des ressources naturelles a poursuivi la tendance à la baisse qui a commencé il y a un an, avec une diminution de 8 000 en octobre, ce qui porte les pertes d'emploi totales dans le secteur à 26 000 (-6,9 %) au cours des 12 derniers mois. La majeure partie de cette baisse a eu lieu en Alberta.

En octobre, le nombre d'employés a augmenté de 41 000 dans le secteur privé, et de 31 000 dans le secteur public. Par ailleurs, le nombre de travailleurs autonomes a diminué de 27 000.

Par rapport à 12 mois plus tôt, le nombre d'employés du secteur public a augmenté de 97 000 (+2,7 %), tandis que le nombre d'employés du secteur privé a peu varié. Le travail autonome a aussi connu peu de variation.

Note aux lecteurs

Les estimations de l'Enquête sur la population active (EPA) pour le mois d'octobre sont établies à partir de données recueillies au cours de la semaine du 11 au 17 octobre.

Les estimations tirées de l'EPA sont fondées sur un échantillon et sont donc sujettes à la variabilité d'échantillonnage. Par conséquent, les estimations mensuelles se caractériseront par une plus grande variabilité que les tendances observées sur de plus longues périodes. Pour obtenir plus de renseignements à ce sujet, voir l'article intitulé *Interprétation des variations mensuelles de l'emploi provenant de l'Enquête sur la population active*. Les estimations visant de petites régions géographiques ou de petites branches d'activité sont également sujettes à une plus grande variabilité. Pour une explication de la variabilité d'échantillonnage touchant les estimations et de la façon d'évaluer cette variabilité à l'aide de l'erreur-type, consultez la section relative à la qualité des données, qui figure dans la publication *Information sur la population active* (*71-001-X*).

La présente analyse porte sur les différences entre les estimations qui sont statistiquement significatives à un niveau de confiance de 68 %.

Le **taux d'emploi** représente le nombre de personnes occupées exprimé en pourcentage de la population de 15 ans et plus. Le taux d'emploi d'un groupe particulier (les jeunes âgés de 15 à 24 ans, par exemple) est le nombre de personnes occupées dans ce groupe exprimé en pourcentage de la population dans le même groupe.

Le **taux de chômage** représente le nombre de chômeurs exprimé en pourcentage de la population active (personnes occupées et chômeurs).

Le **taux d'activité** représente le nombre de personnes occupées et de chômeurs exprimé en pourcentage de la population.

Pour obtenir plus de renseignements, consultez le *Guide de l'Enquête sur la population active* (*71-543-G*).

Désaisonnalisation

À moins d'indication contraire, les estimations du présent communiqué sont désaisonnalisées, ce qui facilite les comparaisons, car les effets des variations saisonnières sont supprimés. Pour obtenir des renseignements sur la désaisonnalisation, voir le document intitulé *Données désaisonnalisées — Foire aux questions*.

Le graphique 1 illustre la tendance-cycle des données de l'emploi. Ces données représentent une version lissée de séries chronologiques désaisonnalisées, qui fournit de l'information sur les mouvements à plus long terme, y compris les changements de direction de ces mouvements sous-jacents aux séries. Ces données figurent dans le tableau CANSIM *282-0087* pour la série de l'emploi à l'échelle du Canada. Pour en savoir plus, voir le *Blogue de StatCan* et les *Estimations de la tendance-cycle : foire aux questions*.

Remaniement de l'échantillon

Tous les 10 ans, l'échantillon de l'EPA fait l'objet d'un remaniement pour tenir compte des changements observés dans les caractéristiques de la population et du marché du travail ainsi que des nouvelles définitions des limites géographiques. L'échantillon remanié a été introduit en janvier 2015 et sa mise en oeuvre a été achevée en juin 2015.

Prochaine diffusion

Le prochain communiqué de l'EPA paraîtra le 4 décembre.

Graphique 1
Indices de l'emploi, Canada, désaisonnalisées

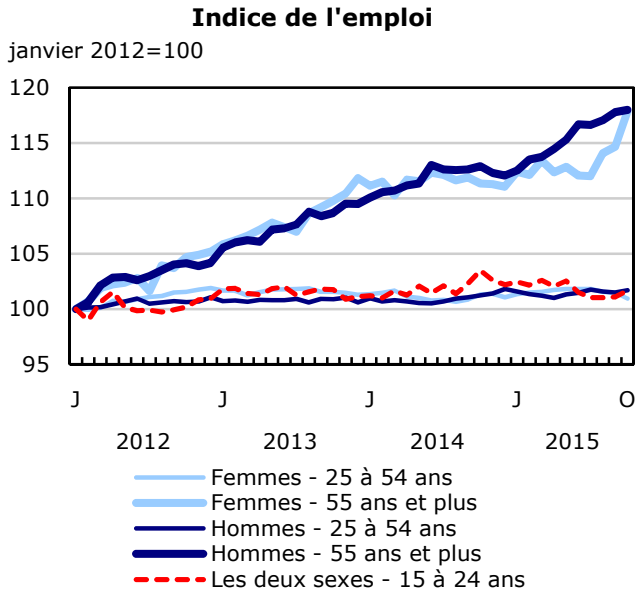

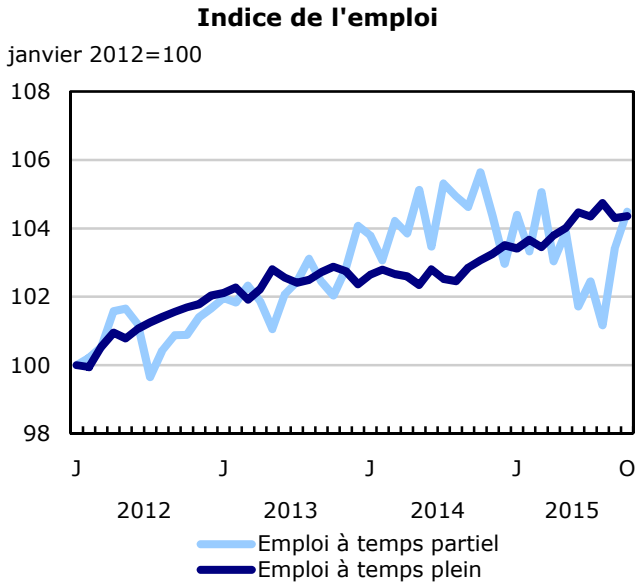

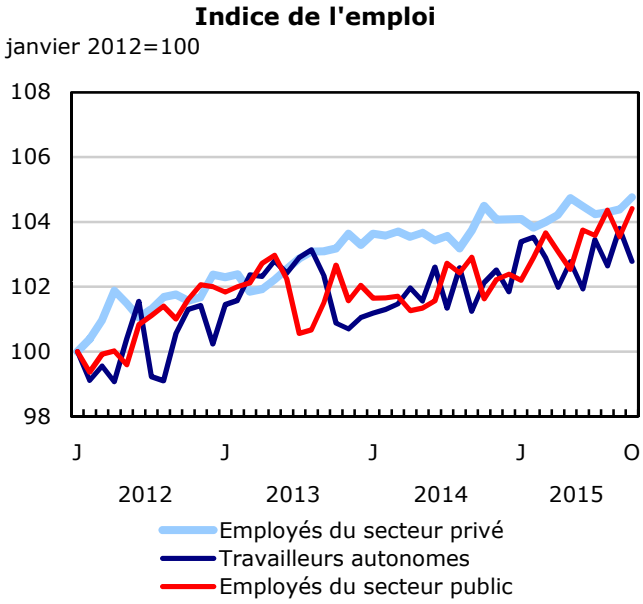

Graphique 2
Taux de chômage, de l'emploi, et d'activité, Canada, données désaisonnalisées

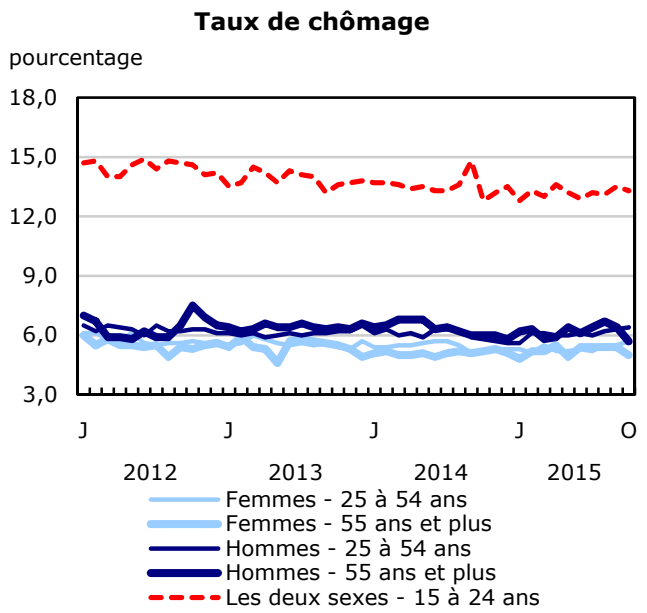

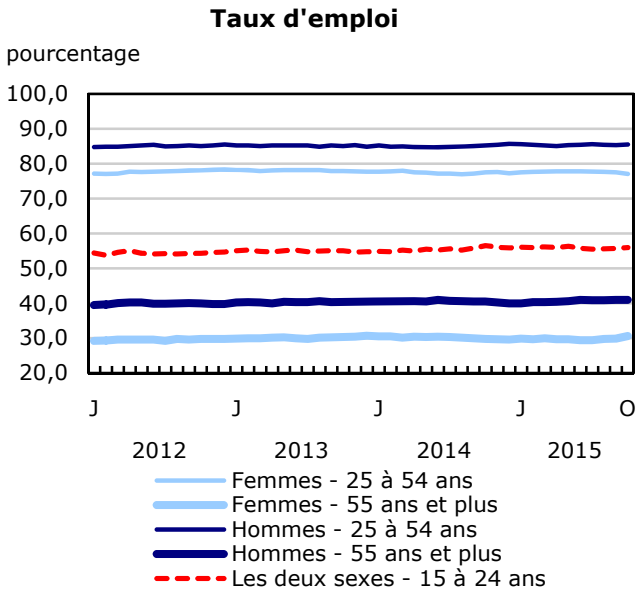

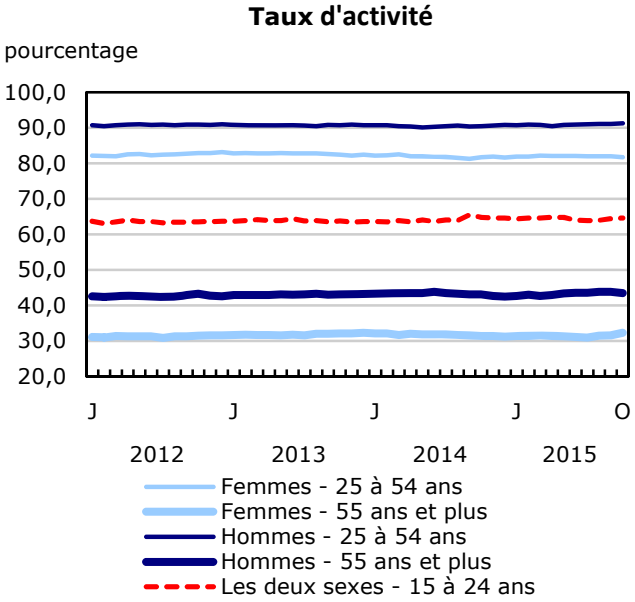

Graphique 3
Indices de l'emploi selon l'industrie, Canada, données désaisonnalisées

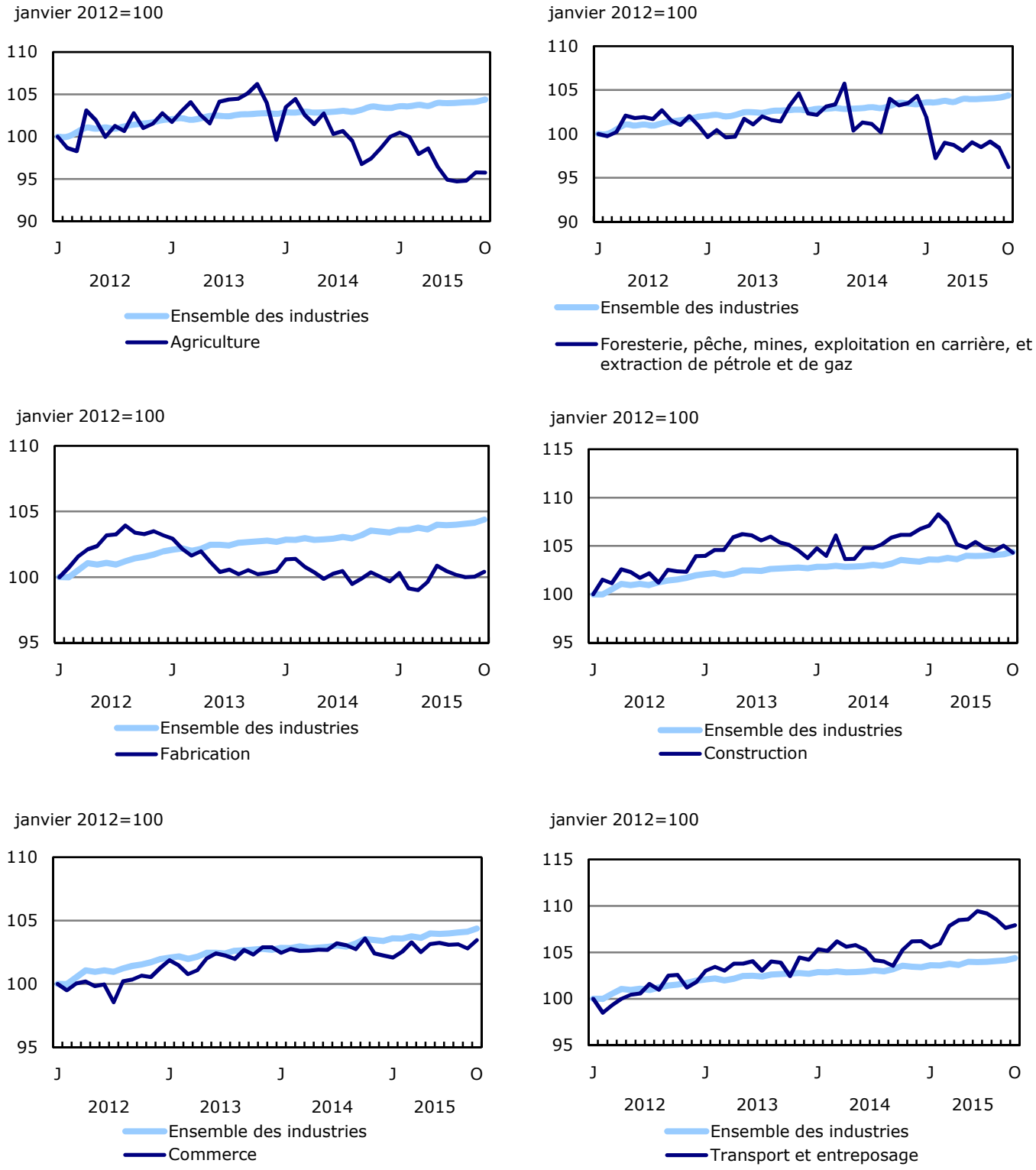

Graphique 4
Indices de l'emploi selon l'industrie, Canada, données désaisonnalisées

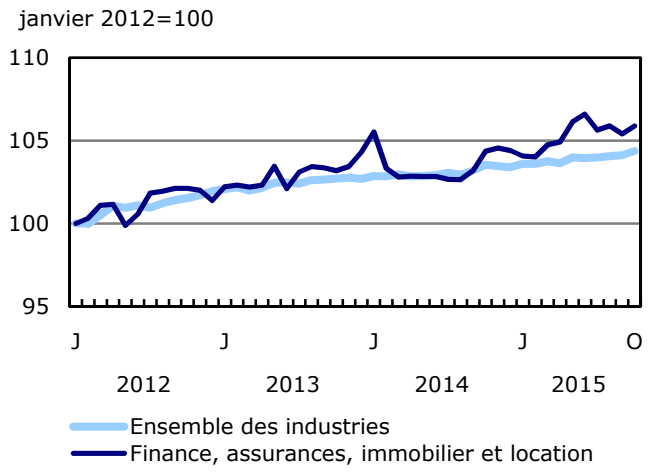

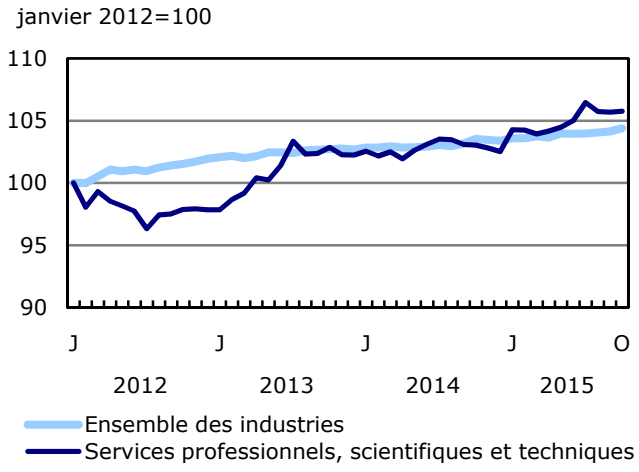

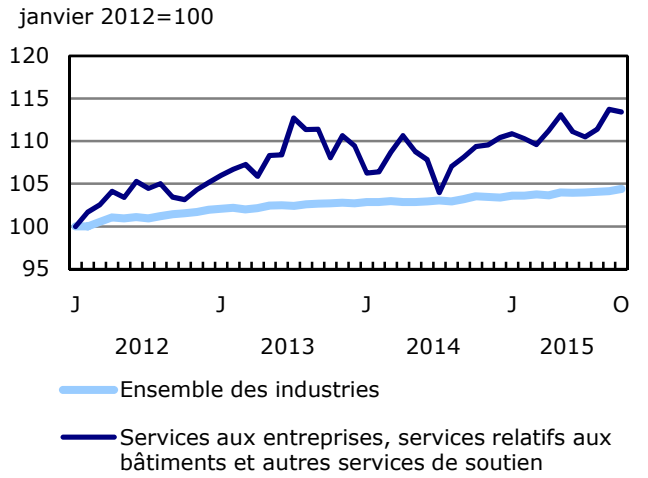

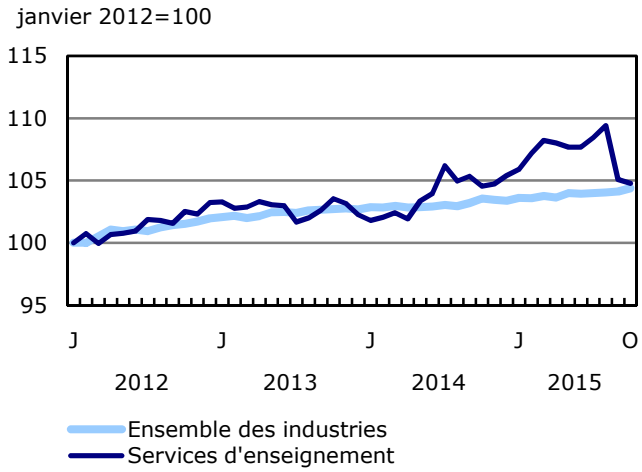

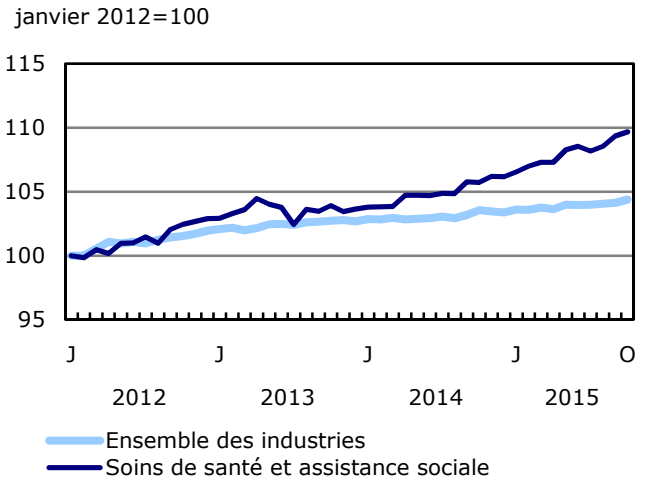

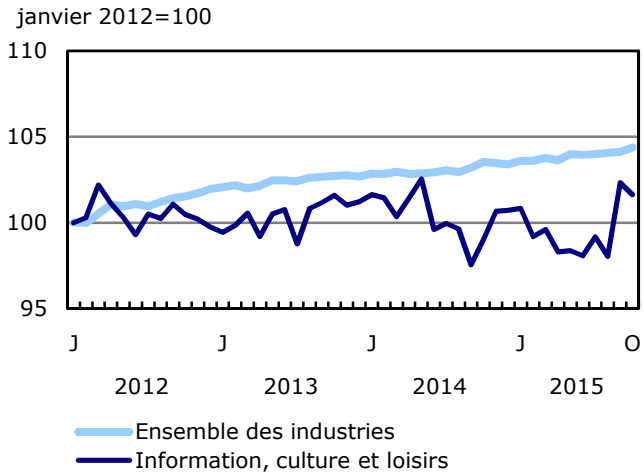

Graphique 5
Indices de l'emploi selon l'industrie, Canada, données désaisonnalisées

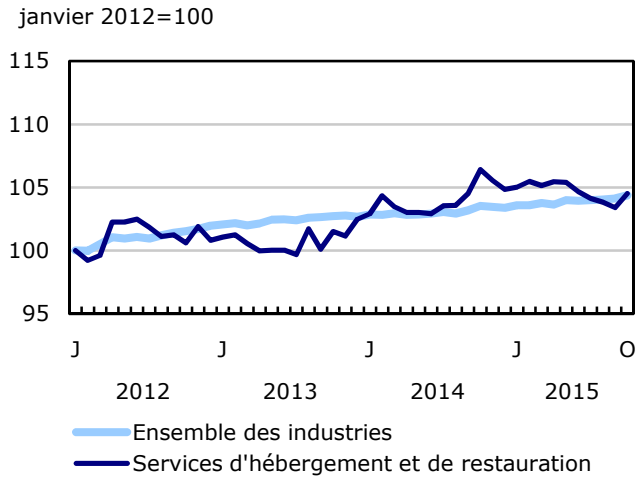

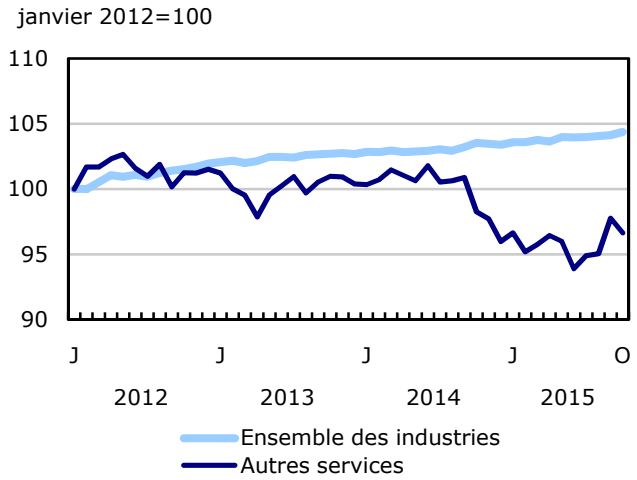

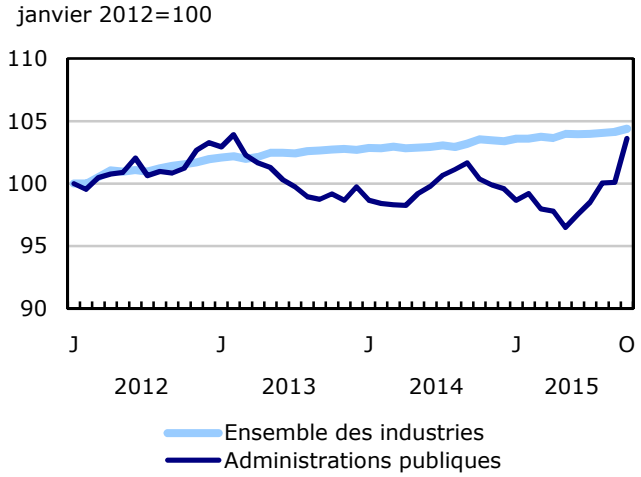

Graphique 6
Indices de l'emploi selon la province, Canada, données désaisonnalisées

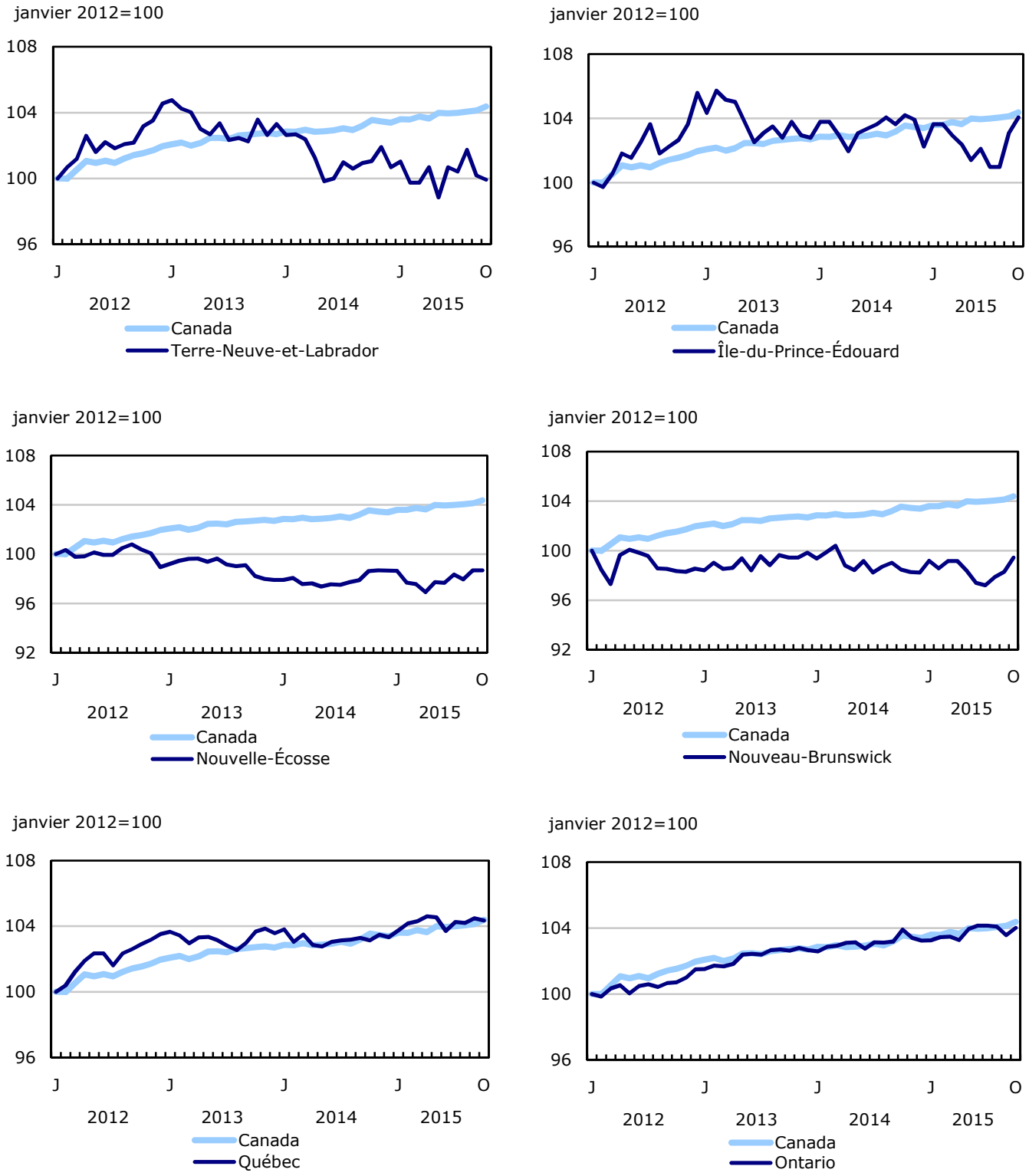

Graphique 7
Indices de l'emploi selon la province, Canada données désaisonnalisées

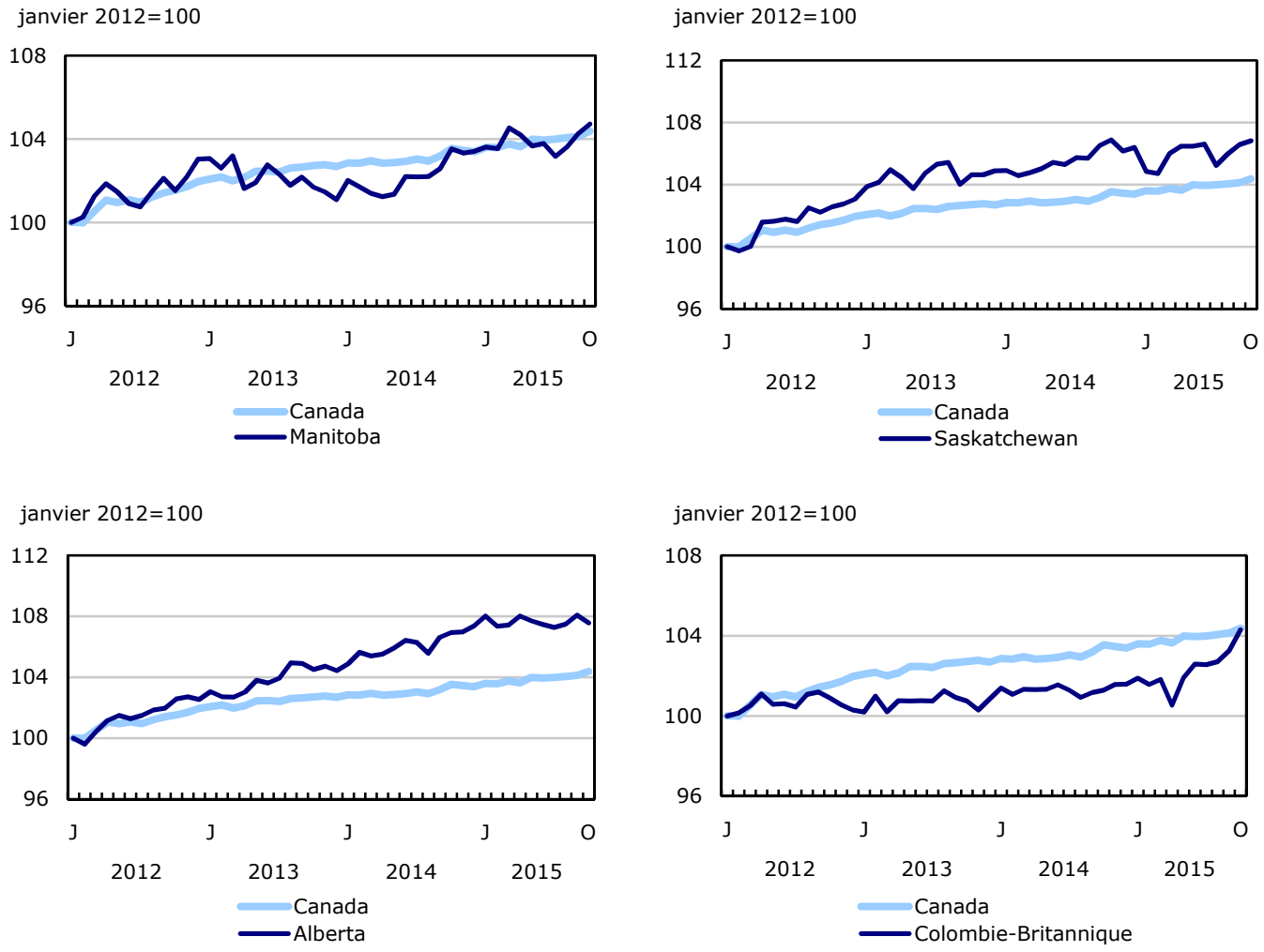

Produits connexes

Choisis parmi les publications de Statistique Canada

71-526-X	Méthodologie de l'Enquête sur la population active du Canada
71-543-G	Guide de l'Enquête sur la population active
71-587-X	Les peuples autochtones demeurant hors réserve dans l'Ouest canadien : estimations de l'Enquête sur la population active
71-588-X	Série d'analyse de la population active autochtone
71-606-X	Série d'analyses de la population active immigrante
71F0031X	Améliorations apportées à l'Enquête sur la population active (EPA)
71M0001X	Enquête sur la population active - Fichier de microdonnées

Choisis parmi les tableaux de CANSIM de Statistique Canada

279-0029	Statistiques d'absence du travail chez les employés à temps plein, pour le Canada, les provinces et les régions métropolitaines de recensement (RMR) et selon le sexe, annuel
279-0030	Statistiques d'absence du travail chez les employés à temps plein selon le sexe et le Système de classification des industries de l'Amérique du Nord (SCIAN), Canada, annuel
279-0031	Statistiques d'absence du travail chez les employés à temps plein, selon le sexe et la Classification nationale des professions pour statistiques (CNP-S), Canada, annuel
279-0032	Statistiques d'absence du travail chez les employés à temps plein, selon le sexe et le groupe d'âge, Canada, annuel
279-0033	Statistiques d'absence du travail chez les employés à temps plein, selon le sexe et la présence d'enfants, Canada, annuel
279-0034	Statistiques d'absence du travail chez les employés à temps plein, selon le sexe et la durée de l'emploi, Canada, annuel
279-0035	Statistiques d'absence du travail chez les employés à temps plein, selon le sexe et les secteurs public et privé, Canada, annuel
279-0036	Statistiques d'absence du travail chez les employés à temps plein, selon le sexe et l'éducation, Canada, annuel
279-0037	Statistiques d'absence du travail chez les employés à temps plein, selon le sexe et la taille de l'établissement, Canada, annuel

279-0038	Statistiques d'absence du travail chez les employés à temps plein, selon le sexe et la situation d'emploi, Canada, annuel
279-0039	Statistiques d'absence du travail chez les employés à temps plein, selon le sexe et la situation syndicale, Canada, annuel
282-0001	Enquête sur la population active (EPA), estimations selon le sexe et le groupe d'âge détaillé, non désaisonnalisées, mensuel
282-0002	Enquête sur la population active (EPA), estimations selon le sexe et le groupe d'âge détaillé, annuel
282-0003	Enquête sur la population active (EPA), estimations selon le niveau de scolarité atteint, le sexe et le groupe d'âge, non désaisonnalisées, mensuel
282-0004	Enquête sur la population active (EPA), estimations selon le niveau de scolarité atteint, le sexe et le groupe d'âge, annuel
282-0005	Enquête sur la population active (EPA), estimations pour les étudiants à temps plein et à temps partiel durant les mois d'étude, selon le sexe et le groupe d'âge, non désaisonnalisées, mensuel
282-0006	Enquête sur la population active (EPA), estimations pour les étudiants au cours des mois d'été, selon le sexe et le groupe d'âge, non désaisonnalisées, mensuel
282-0007	Enquête sur la population active (EPA), estimations selon le Système de classification des industries de l'Amérique du Nord (SCIAN), le sexe et le groupe d'âge, non désaisonnalisées, mensuel
282-0008	Enquête sur la population active (EPA), estimations selon le Système de classification des industries de l'Amérique du Nord (SCIAN), le sexe et le groupe d'âge, annuel
282-0009	Enquête sur la population active (EPA), estimations selon la Classification nationale des professions pour statistiques (CNP-S) et le sexe, non désaisonnalisées, mensuel
282-0010	Enquête sur la population active (EPA), estimations selon la Classification nationale des professions pour statistiques (CNP-S) et le sexe, annuel
282-0011	Enquête sur la population active (EPA), estimations de l'emploi selon la catégorie de travailleur, le Système de classification des industries de l'Amérique du Nord (SCIAN) et le sexe, non désaisonnalisées, mensuel
282-0012	Enquête sur la population active (EPA), estimations de l'emploi selon la catégorie de travailleur, le Système de classification des industries de l'Amérique du Nord (SCIAN) et le sexe, annuel
282-0013	Enquête sur la population active (EPA), estimations de l'emploi à temps partiel selon la raison pour le travail à temps partiel, le sexe et le groupe d'âge, non désaisonnalisées, mensuel
282-0014	Enquête sur la population active (EPA), estimations de l'emploi à temps partiel selon la raison pour le travail à temps partiel, le sexe et le groupe d'âge, annuel
282-0015	Enquête sur la population active (EPA), estimations selon les heures habituellement travaillées, l'emploi principal ou tous les emplois, le sexe et le groupe d'âge, non désaisonnalisées, mensuel
282-0016	Enquête sur la population active (EPA), estimations selon les heures habituellement travaillées, l'emploi principal ou tous les emplois, le sexe et le groupe d'âge, annuel

282-0017 Enquête sur la population active (EPA), estimations selon les heures effectivement travaillées, l'emploi principal ou tous les emplois, le sexe et le groupe d'âge, non désaisonnalisées, mensuel

282-0018 Enquête sur la population active (EPA), estimations selon les heures effectivement travaillées, l'emploi principal ou tous les emplois, le sexe et le groupe d'âge, annuel

282-0019 Enquête sur la population active (EPA), estimations selon les heures habituellement travaillées, la catégorie de travailleur, le Système de classification des industries de l'Amérique du Nord (SCIAN) et le sexe, non désaisonnalisées, mensuel

282-0020 Enquête sur la population active (EPA), estimations selon les heures habituellement travaillées, la catégorie de travailleur, le Système de classification des industries de l'Amérique du Nord (SCIAN) et le sexe, annuel

282-0021 Enquête sur la population active (EPA), estimations selon les heures effectivement travaillées, la catégorie de travailleur, le Système de classification des industries de l'Amérique du Nord (SCIAN) et le sexe, non désaisonnalisées, mensuel

282-0022 Enquête sur la population active (EPA), estimations selon les heures effectivement travaillées, la catégorie de travailleur, le Système de classification des industries de l'Amérique du Nord (SCIAN) et le sexe, annuel

282-0023 Enquête sur la population active (EPA), estimations selon les heures habituellement travaillées, la catégorie de travailleur, la Classification nationale des professions pour statistiques (CNP-S), et le sexe, non désaisonnalisées, mensuel

282-0024 Enquête sur la population active (EPA), estimations selon les heures habituellement travaillées, la catégorie de travailleur, la Classification nationale des professions pour statistiques (CNP-S) et le sexe, annuel

282-0025 Enquête sur la population active (EPA), estimations selon les heures effectivement travaillées, la catégorie de travailleur, la Classification nationale des professions pour statistiques (CNP-S) et le sexe, non désaisonnalisées, mensuel

282-0026 Enquête sur la population active (EPA), estimations selon les heures effectivement travaillées, la catégorie de travailleur, la Classification nationale des professions pour statistiques (CNP-S) et le sexe, annuel

282-0027 Enquête sur la population active (EPA), estimations selon le total et la moyenne des heures habituellement et effectivement travaillées, l'emploi principal ou tous les emplois, le genre de travail, le sexe et le groupe d'âge, non désaisonnalisées, mensuel

282-0028 Enquête sur la population active (EPA), estimations selon le total et la moyenne des heures habituellement et effectivement travaillées, l'emploi principal ou tous les emplois, le genre de travail, le sexe et le groupe d'âge, annuel

282-0031 Enquête sur la population active (EPA), estimations des personnes ayant plus d'un emploi selon le Système de classification des industries de l'Amérique du Nord (SCIAN), le sexe et le groupe d'âge, annuel

282-0032 Enquête sur la population active (EPA), estimations des personnes ayant plus d'un emploi selon le Système de classification des industries de l'Amérique du Nord (SCIAN), le sexe et le groupe d'âge, non désaisonnalisées, mensuel

282-0033 Enquête sur la population active (EPA), estimations des personnes ayant plus d'un emploi selon la Classification nationale des professions pour statistiques (CNP-S), le sexe, et le groupe d'âge, non désaisonnalisées, mensuel

282-0034 Enquête sur la population active (EPA), estimations des personnes ayant plus d'un emploi selon la Classification nationale des professions pour statistiques (CNP-S), le sexe, et le groupe d'âge, annuel

282-0035 Enquête sur la population active (EPA), estimations des personnes ayant plus d'un emploi selon le nombre d'heures habituellement travaillées à l'emploi principal et à tous les emplois, non désaisonnalisées, mensuel

282-0036 Enquête sur la population active (EPA), estimations des personnes ayant plus d'un emploi selon le nombre d'heures habituellement travaillées à l'emploi principal et à tous les emplois, annuel

282-0037 Enquête sur la population active (EPA), estimations de la durée de l'emploi selon le genre de travail, le sexe et le groupe d'âge, non désaisonnalisées, mensuel

282-0038 Enquête sur la population active (EPA), estimations de la durée de l'emploi selon le genre de travail, le sexe et le groupe d'âge, annuel

282-0039 Enquête sur la population active (EPA), estimations de la durée de l'emploi selon la Classification nationale des professions pour statistiques (CNP-S) et le sexe, non désaisonnalisées, mensuel

282-0040 Enquête sur la population active (EPA), estimations de la durée de l'emploi selon la Classification nationale des professions pour statistiques (CNP-S) et le sexe, annuel

282-0041 Enquête sur la population active (EPA), estimations de la durée de l'emploi selon le Système de classification des industries de l'Amérique du Nord (SCIAN) et le sexe, non désaisonnalisées, mensuel

282-0042 Enquête sur la population active (EPA), estimations de la durée de l'emploi selon le Système de classification des industries de l'Amérique du Nord (SCIAN) et le sexe, annuel

282-0047 Enquête sur la population active (EPA), estimations de la durée du chômage selon le sexe et le groupe d'âge, non désaisonnalisées, mensuel

282-0048 Enquête sur la population active (EPA), estimations de la durée du chômage selon le sexe et le groupe d'âge, annuel

282-0049 Enquête sur la population active (EPA), estimations du nombre de chômeurs selon le genre de travail recherché et la méthode de recherche d'emploi utilisée, le sexe et le groupe d'âge, non désaisonnalisées, mensuel

282-0050 Enquête sur la population active (EPA), estimations du nombre de chômeurs selon le genre de travail recherché et la méthode de recherche d'emploi utilisée, le sexe et le groupe d'âge, annuel

282-0051 Enquête sur la population active (EPA), estimations de l'âge de la retraite selon la catégorie de travailleur et le sexe, annuel

282-0069 Enquête sur la population active (EPA), estimations du salaire des employés selon le genre de travail, la Classification nationale des professions pour statistiques (CNP-S), le sexe et le groupe d'âge, non désaisonnalisées, mensuel

282-0070 Enquête sur la population active (EPA), estimations du salaire des employés selon le genre de travail, la Classification nationale des professions pour statistiques (CNP-S), le sexe et le groupe d'âge, annuel

282-0071 Enquête sur la population active (EPA), estimations du salaire des employés selon le genre de travail, le Système de classification des industries de l'Amérique du Nord (SCIAN), le sexe et le groupe d'âge, non désaisonnalisées, mensuel

282-0072 Enquête sur la population active (EPA), estimations du salaire des employés selon le genre de travail, le Système de classification des industries de l'Amérique du Nord (SCIAN), le sexe et le groupe d'âge, annuel

282-0073 Enquête sur la population active (EPA), estimations du salaire des employés selon la permanence de l'emploi, la couverture syndicale, le sexe et le groupe d'âge, non désaisonnalisées, mensuel

282-0074 Enquête sur la population active (EPA), estimations du salaire des employés selon la permanence de l'emploi, la couverture syndicale, le sexe et le groupe d'âge, annuel

282-0075 Enquête sur la population active (EPA), estimations du nombre d'employés selon la taille de l'établissement, le Système de classification des industries de l'Amérique du Nord (SCIAN), le sexe et le groupe d'âge, non désaisonnalisées, mensuel

282-0076 Enquête sur la population active (EPA), estimations du nombre d'employés selon la taille de l'établissement, le Système de classification des industries de l'Amérique du Nord (SCIAN), le sexe et le groupe d'âge, annuel

282-0077 Enquête sur la population active (EPA), estimations du nombre d'employés selon la couverture syndicale, le Système de classification des industries de l'Amérique du Nord (SCIAN), le sexe et le groupe d'âge, non désaisonnalisées, mensuel

282-0078 Enquête sur la population active (EPA), estimations du nombre d'employés selon la couverture syndicale, le Système de classification des industries de l'Amérique du Nord (SCIAN), le sexe et le groupe d'âge, annuel

282-0079 Enquête sur la population active (EPA), estimations du nombre d'employés selon la permanence de l'emploi, le Système de classification des industries de l'Amérique du Nord (SCIAN), le sexe et le groupe d'âge, non désaisonnalisées, mensuel

282-0080 Enquête sur la population active (EPA), estimations du nombre d'employés selon la permanence de l'emploi, le Système de classification des industries de l'Amérique du Nord (SCIAN), le sexe et le groupe d'âge, annuel

282-0081 Enquête sur la population active (EPA), estimations du nombre d'employés travaillant à temps supplémentaire (hebdomadaire) selon la Classification nationale des professions pour statistiques (CNP-S), le sexe et le groupe d'âge, non désaisonnalisées, mensuel

282-0082 Enquête sur la population active (EPA), estimations du nombre d'employés travaillant à temps supplémentaire (hebdomadaire) selon la Classification nationale des professions pour statistiques (CNP-S), le sexe et le groupe d'âge, annuel

282-0083 Enquête sur la population active (EPA), estimations du nombre d'employés travaillant à temps supplémentaire (hebdomadaire) selon le Système de classification des industries de l'Amérique du Nord (SCIAN), le sexe et le groupe d'âge, non désaisonnalisées, mensuel

282-0084 Enquête sur la population active (EPA), estimations du nombre d'employés travaillant à temps supplémentaire (hebdomadaire) selon le Système de classification des industries de l'Amérique du Nord (SCIAN), le sexe et le groupe d'âge, annuel

282-0085 Enquête sur la population active (EPA), estimations des taux supplémentaires du chômage selon le sexe et le groupe d'âge, non désaisonnalisées, mensuel

282-0086 Enquête sur la population active (EPA), estimations des taux supplémentaires du chômage selon le sexe et le groupe d'âge, annuel

282-0087 Enquête sur la population active (EPA), estimations selon le sexe et le groupe d'âge, désaisonnalisées et non désaisonnalisées, mensuel

282-0088 Enquête sur la population active (EPA), estimations de l'emploi selon le Système de classification des industries de l'Amérique du Nord (SCIAN), désaisonnalisées et non désaisonnalisées, mensuel

282-0089 Enquête sur la population active (EPA), estimations de l'emploi selon la catégorie de travailleur et le sexe, désaisonnalisées et non désaisonnalisées, mensuel

282-0092 Enquête sur la population active (EPA), estimations des heures effectivement travaillées à l'emploi principal selon le Système de classification des industries de l'Amérique du Nord (SCIAN), désaisonnalisées, mensuel

282-0093 Enquête sur la population active (EPA), estimations de l'emploi selon la Classification nationale des professions pour statistiques (CNP-S), désaisonnalisées, mensuel

282-0094 Enquête sur la population active (EPA), estimations selon le Système de classification des industries de l'Amérique du Nord (SCIAN), Canada, désaisonnalisées, mensuel

282-0095 Enquête sur la population active (EPA), estimations pour les étudiants à temps plein et à temps partiel durant les mois d'étude, selon le sexe et le groupe d'âge, annuel

282-0100 Enquête sur la population active (EPA), estimations selon les territoires, le sexe et le groupe d'âge, moyennes mobiles de 3 mois, désaisonnalisées et non désaisonnalisées, mensuel

282-0101 Enquête sur la population active (EPA), estimations selon le statut d'immigrant et le groupe d'âge, pour le Canada, les régions, les provinces et les régions métropolitaines de recensement de Montréal, Toronto et Vancouver, moyennes mobiles de 3 mois, non désaisonnalisées, mensuel

282-0102 Enquête sur la population active (EPA), estimations selon le statut d'immigrant et le groupe d'âge, pour le Canada, les régions, les provinces et les régions métropolitaines de recensement de Montréal, Toronto et Vancouver, annuel

282-0103 Enquête sur la population active (EPA), estimations selon le statut d'immigrant, le sexe et le groupe d'âge détaillé, Canada, moyennes mobiles de 3 mois, non désaisonnalisées, mensuel

282-0104 Enquête sur la population active (EPA), estimations selon le statut d'immigrant, le sexe et le groupe d'âge détaillé, Canada, annuel

282-0105 Enquête sur la population active (EPA), estimations selon le statut d'immigrant, le niveau de scolarité atteint, le sexe et le groupe d'âge, Canada, moyennes mobiles de 3 mois, non désaisonnalisées, mensuel

282-0106 Enquête sur la population active (EPA), estimations selon le statut d'immigrant, le niveau de scolarité atteint, le sexe et le groupe d'âge, Canada, annuel

282-0107 Enquête sur la population active (EPA), estimations selon le statut d'immigrant, le pays de naissance, le sexe et le groupe d'âge, Canada, moyennes mobiles de 3 mois, non désaisonnalisées, mensuel

282-0108 Enquête sur la population active (EPA), estimations selon le statut d'immigrant, le pays de naissance, le sexe et le groupe d'âge, Canada, annuel

282-0122 Enquête sur la population active (EPA), estimations selon les provinces et les régions économiques basées sur les limites du Recensement de 2011, moyennes mobiles de 3 mois, non désaisonnalisées, mensuel

282-0123 Enquête sur la population active (EPA), estimations selon les provinces, les territoires et les régions économiques basées sur les limites du Recensement de 2011, annuel

282-0124 Enquête sur la population active (EPA), estimations de l'emploi selon la région économique basées sur les limites du Recensement de 2011 et le Système de classification des industries de l'Amérique du Nord (SCIAN), moyennes mobiles de 3 mois, non désaisonnalisées, mensuel

282-0125 Enquête sur la population active (EPA), estimations de l'emploi selon la région économique basées sur les limites du Recensement de 2011 et le Système de classification des industries de l'Amérique du Nord (SCIAN), annuel

282-0126 Enquête sur la population active (EPA), estimations de l'emploi selon la région économique basées sur les limites du Recensement de 2011 et la Classification nationale des professions pour statistiques (CNP-S), moyennes mobiles de 3 mois, non désaisonnalisées, mensuel

282-0127 Enquête sur la population active (EPA), estimations de l'emploi selon la région économique basées sur les limites du Recensement de 2011 et la Classification nationale des professions pour statistiques (CNP-S), annuel

282-0128 Enquête sur la population active (EPA), estimations selon la région métropolitaine de recensement basées sur les limites du Recensement de 2011, le sexe et le groupe d'âge, moyennes mobiles de 3 mois, non désaisonnalisées, mensuel

282-0129 Enquête sur la population active (EPA), estimations selon la région métropolitaine de recensement basées sur les limites du Recensement de 2011, le sexe et le groupe d'âge, annuel

282-0130 Enquête sur la population active (EPA), estimations de l'emploi selon la région métropolitaine de recensement basées sur les limites du Recensement de 2011 et le Système de classification des industries de l'Amérique du Nord (SCIAN), moyennes mobiles de 3 mois, non désaisonnalisées, mensuel

282-0131 Enquête sur la population active (EPA), estimations de l'emploi selon la région métropolitaine de recensement basées sur les limites du Recensement de 2011 et le Système de classification des industries de l'Amérique du Nord (SCIAN), annuel

282-0132 Enquête sur la population active (EPA), estimations de l'emploi selon la région métropolitaine de recensement basées sur les limites du Recensement de 2011 et la Classification nationale des professions pour statistiques (CNP-S), moyennes mobiles de 3 mois, non désaisonnalisées, mensuel

282-0133 Enquête sur la population active (EPA), estimations de l'emploi selon la région métropolitaine de recensement basées sur les limites du Recensement de 2011 et la Classification nationale des professions pour statistiques (CNP-S), annuel

282-0134 Enquête sur la population active (EPA), estimations selon les agglomérations de recensement sélectionnées basées sur les limites du Recensement de 2011, annuel

282-0135 Enquête sur la population active (EPA), estimations selon la région métropolitaine de recensement basées sur les limites du Recensement de 2011, moyennes mobiles de 3 mois, désaisonnalisées et non désaisonnalisées, mensuel

282-0136 Enquête sur la population active (EPA), estimations selon les régions métropolitaines de recensement de Montréal, Toronto et Vancouver basées sur les limites du Recensement de 2011, désaisonnalisées et non désaisonnalisées, mensuel

282-0137 Enquête sur la population active (EPA), estimations selon les centres de population et les régions rurales basées sur les limites du Recensement de 2011, le sexe et le groupe d'âge, non désaisonnalisées, mensuel

282-0138 Enquête sur la population active (EPA), estimations selon les centres de population et les régions rurales basées sur les limites du Recensement de 2011, le sexe et le groupe d'âge, annuel

282-0139 Enquête sur la population active (EPA), estimations de l'emploi selon les centres de population et les régions rurales basées sur les limites du Recensement de 2011, la catégorie de travailleur et le Système de classification des industries de l'Amérique du Nord (SCIAN), non désaisonnalisées, mensuel

282-0140 Enquête sur la population active (EPA), estimations de l'emploi selon les centres de population et les régions rurales basées sur les limites du Recensement de 2011, la catégorie de travailleur et le Système de classification des industries de l'Amérique du Nord (SCIAN), annuel

282-0200 Enquête sur la population active (EPA), estimations de la répartition des salaires hebdomadaires des employés selon le genre de travail, le Système de classification des industries de l'Amérique du Nord (SCIAN) et le sexe, non désaisonnalisées, mensuel

282-0201 Enquête sur la population active (EPA), estimations de la répartition des salaires hebdomadaires des employés selon le genre de travail, le Système de classification des industries de l'Amérique du Nord (SCIAN) et le sexe, annuel

282-0202 Enquête sur la population active (EPA), estimations de la répartition des salaires hebdomadaires des employés selon le genre de travail, la Classification nationale des professions pour statistiques (CNP-S) et le sexe, non désaisonnalisées, mensuel

282-0203 Enquête sur la population active (EPA), estimations de la répartition des salaires hebdomadaires des employés selon le genre de travail, la Classification nationale des professions pour statistiques (CNP-S) et le sexe, annuel

282-0204 Enquête sur la population active (EPA), estimations de la répartition des salaires horaires selon le genre de travail, le Système de classification des industries de l'Amérique du Nord (SCIAN) et le sexe, non désaisonnalisées, mensuel

282-0205 Enquête sur la population active (EPA), estimations de la répartition des salaires horaires selon le genre de travail, le Système de classification des industries de l'Amérique du Nord (SCIAN) et le sexe, annuel

282-0206 Enquête sur la population active (EPA), estimations de la répartition des salaires horaires selon le genre de travail, la Classification nationale des professions pour statistiques (CNP-S) et le sexe, non désaisonnalisées, mensuel

282-0207 Enquête sur la population active (EPA), estimations de la répartition des salaires horaires selon le genre de travail, la Classification nationale des professions pour statistiques (CNP-S) et le sexe, annuel

282-0208 Enquête sur la population active (EPA), estimations selon le diplôme scolaire, le sexe et le groupe d'âge, non désaisonnalisées, mensuel

282-0209 Enquête sur la population active (EPA), estimations selon le diplôme scolaire, le sexe et le groupe d'âge, annuel

282-0210 Enquête sur la population active (EPA), estimations selon le type de famille et la composition des familles par âge, non désaisonnalisées, mensuel

282-0211 Enquête sur la population active (EPA), estimations selon le type de famille et la composition des familles par âge, annuel

282-0212 Enquête sur la population active (EPA), estimations des heures perdues par employé selon la raison pour l'absence durant la semaine entière et une partie de la semaine et le sexe, non désaisonnalisées, mensuel

282-0213 Enquête sur la population active (EPA), estimations des heures perdues par employé selon la raison pour l'absence durant la semaine entière et une partie de la semaine et le sexe, annuel

282-0214 Enquête sur la population active (EPA), estimations des activités antérieures au chômage selon le sexe et le groupe d'âge, non désaisonnalisées, mensuel

282-0215 Enquête sur la population active (EPA), estimations des activités antérieures au chômage, selon le sexe et le groupe d'âge, annuel

282-0216 Enquête sur la population active (EPA), estimations des raisons pour avoir quitté l'emploi durant l'année précédente, selon le sexe et le groupe d'âge, non désaisonnalisées, mensuel

282-0217 Enquête sur la population active (EPA), estimations des raisons pour avoir quitté l'emploi durant l'année précédente, selon le sexe et le groupe d'âge, annuel

282-0218 Enquête sur la population active (EPA), estimations des raisons pour ne pas chercher d'emploi, selon le sexe et le groupe d'âge, non désaisonnalisées, mensuel

282-0219 Enquête sur la population active (EPA), estimations des raisons pour ne pas chercher d'emploi, selon le sexe et le groupe d'âge, annuel

282-0220 Enquête sur la population active (EPA), employés selon la situation syndicale, le sexe et le groupe d'âge, Canada et provinces, annuel

282-0221 Enquête sur la population active (EPA), employés selon la situation syndicale, le sexe, le groupe d'âge et le niveau de scolarité, Canada, annuel

282-0222 Enquête sur la population active (EPA), employés selon la situation syndicale et la classification nationale des professions (CNP-S), Canada, annuel

282-0223	Enquête sur la population active (EPA), employés selon la situation syndicale, le Système de Classification des Industries de l'Amérique du Nord (SCIAN) et le sexe, Canada, annuel
282-0224	Enquête sur la population active (EPA), employés selon la situation syndicale, la taille de l'établissement, la durée de l'emploi, le genre de travail et la permanence de l'emploi, annuel
282-0225	Enquête sur la population active (EPA), salaire hebdomadaire moyen, taux de salaire horaire moyen et heures habituelles hebdomadaires moyennes selon la situation syndicale et le genre de travail, Canada et provinces, annuel
282-0226	Enquête sur la population active (EPA), estimations selon le groupe autochtone, le sexe et le groupe d'âge, Canada, certaines provinces et régions, annuel (Personnes), 2007 à 2014
282-0227	Enquête sur la population active (EPA), estimations selon le groupe autochtone détaillé, le sexe et le groupe d'âge, Canada et certaines régions, annuel (Personnes), 2007 à 2014
282-0228	Enquête sur la population active (EPA), estimations selon le groupe autochtone, le niveau de scolarité atteint et le groupe d'âge, Canada et certaines régions, annuel (Personnes), 2007 à 2014
282-0229	Enquête sur la population active (EPA), estimations de l'emploi selon le groupe autochtone, le Système de Classification des Industries de l'Amérique du Nord (SCIAN), le sexe et le groupe d'âge, annuel (Personnes), 2007 à 2014
282-0230	Enquête sur la population active (EPA), estimations de l'emploi selon le groupe autochtone, le Système de Classification des Industries de l'Amérique du Nord (SCIAN) et le groupe d'âge, Canada et certaines régions, annuel (Personnes), 2007 à 2014
282-0231	Enquête sur la population active (EPA), estimations de l'emploi selon le groupe autochtone, la Classification nationale des professions pour statistiques (CNP-S), le sexe et le groupe d'âge, annuel (Personnes),2007à2014
282-0232	Enquête sur la population active (EPA), estimations de l'emploi selon le groupe autochtone, la Classification nationale des professions pour statistiques (CNP-S) et le groupe d'âge, Canada, certaines provinces et régions, annuel (Personnes), 2007 à 2014
282-0233	Enquête sur la population active (EPA), salaires horaire et hebdomadaire moyens et heures habituelles hebdomadaires moyennes selon le group autochtone et le groupe d'âge, Canada, certaines provinces and régions, annuel (Nombre), 2007 à 2014

Choisis parmi les enquêtes de Statistique Canada

3701	Enquête sur la population active

Choisis parmi les tableaux sommaires de Statistique Canada

- *Salaires horaires moyens des employés selon certaines caractéristiques et occupations, données non désaisonnalisées, par province (mensuel)*
- *Jours perdus par travailleur selon la branche d'activité et le sexe*
- *Population occupée selon le niveau de scolarité*
- *Raisons du travail à temps partiel selon le sexe et l'âge*
- *Travail autonome, aperçu historique*
- *L'emploi selon le groupe d'âge, sexe, genre de travail, catégorie de travailleur, désaisonnalisées, par province (mensuel)*
- *Heures effectivement travaillées par semaine, par industries, désaisonnalisées (mensuel)*
- *Caractéristiques de la population active, données non désaisonnalisées, par territoire (moyennes mobiles de trois mois)*
- *Emploi selon l'ensemble des industries et le sexe*
- *Emploi à temps plein et à temps partiel selon le sexe et l'âge*
- *Caractéristiques de la population active selon l'âge et le sexe*
- *Caractéristiques de la population active, selon le statut d'immigrant de la population âgée de 25 à 54 ans et le niveau de scolarité*
- *Caractéristiques de la population active, selon le statut d'immigrant et le groupe d'âge détaillé*
- *Caractéristiques de la population active, selon le statut d'immigrant de la population âgée de 25 à 54 ans et le pays de naissance*
- *Jours perdus par travailleur pour cause de maladie ou d'incapacité, selon le sexe, par province*
- *Emploi selon l'ensemble des industries*
- *Caractéristiques de la population active, données désaisonnalisées, par province (mensuel)*
- *Caractéristiques de la population active, données non désaisonnalisées, par province (mensuel)*
- *Population active, emploi et chômage, et taux d'activité et de chômage, par province*
- *Indicateurs économiques, par province et territoire (mensuel et trimestriel)*
- *Jours perdus par travailleur selon la cause, province*
- *Caractéristiques de la population active, désaisonnalisées, par région métropolitaine de recensement (moyennes mobiles de trois mois)*
- *Caractéristiques de la population active, non désaisonnalisées, par régions économique (moyennes mobiles de trois mois)*

- *Distribution des personnes occupées selon l'ensemble des industries, par province*
- *Emploi selon l'ensemble des industries, données désaisonnalisées, par province (mensuel)*
- *Caractéristiques de la population active*
- *Caractéristiques de la population active, non désaisonnalisées, par région métropolitaine de recensement (moyennes mobiles de trois mois)*
- *Caractéristiques de la population active, population de 15 ans et plus, par région métropolitaine de recensement*
- *Caractéristiques de la population active, population de 15 ans et plus, par région économique, par province*
- *Canada : Données économiques et financières*
- *Population active et taux d'activité selon le sexe et l'âge*
- *Caractéristiques de la population active, selon le statut d'immigrant de la population âgée de 25 à 54 ans et la province*
- *Dernières statistiques (mensuel)*

Tableaux statistiques

Tableau 1
Caractéristiques de la population active selon l'âge et le sexe, Canada, données désaisonnalisées

	Septembre 2015	**Octobre 2015**	E.-T.[1]	Variation depuis			Variation en pourcentage depuis		
				le mois dernier	décembre dernier	douze mois	**le mois dernier**	décembre dernier	douze mois
	en milliers (sauf les taux)								
15 ans et plus, les deux sexes									
Population	29 352,3	**29 377,5**	...	**25,2**	260,9	303,5	**0,1**	0,9	1,0
Population active	19 342,6	**19 374,8**	29,2	**32,2**	247,1	228,6	**0,2**	1,3	1,2
Emploi	17 978,1	**18 022,5**	29,1	**44,4**	171,0	143,4	**0,2**	1,0	0,8
Emploi à temps plein	14 577,8	**14 586,8**	41,8	**9,0**	120,8	181,5	**0,1**	0,8	1,3
Emploi à temps partiel	3 400,3	**3 435,7**	38,4	**35,4**	50,2	-38,1	**1,0**	1,5	-1,1
Chômage	1 364,5	**1 352,3**	24,9	**-12,2**	76,1	85,2	**-0,9**	6,0	6,7
Taux d'activité	65,9	**66,0**	0,1	**0,1**	0,3	0,1	...	...	...
Taux de chômage	7,1	**7,0**	0,1	**-0,1**	0,3	0,4	...	...	...
Taux d'emploi	61,2	**61,3**	0,1	**0,1**	0,0	-0,2	...	...	...
Taux de temps partiel	18,9	**19,1**	0,2	**0,1**	0,1	-0,4	...	...	...
15 à 24 ans, les deux sexes									
Population	4 424,1	**4 420,6**	...	**-3,5**	-34,4	-40,9	**-0,1**	-0,8	-0,9
Population active	2 847,5	**2 856,3**	17,1	**8,8**	-19,5	-33,7	**0,3**	-0,7	-1,2
Emploi	2 462,4	**2 476,5**	16,0	**14,1**	-12,4	-44,6	**0,6**	-0,5	-1,8
Emploi à temps plein	1 283,2	**1 286,1**	19,8	**2,9**	-3,4	13,6	**0,2**	-0,3	1,1
Emploi à temps partiel	1 179,2	**1 190,3**	20,9	**11,1**	-9,0	-58,3	**0,9**	-0,8	-4,7
Chômage	385,1	**379,9**	14,8	**-5,2**	-7,1	11,0	**-1,4**	-1,8	3,0
Taux d'activité	64,4	**64,6**	0,4	**0,2**	0,0	-0,2	...	...	...
Taux de chômage	13,5	**13,3**	0,5	**-0,2**	-0,2	0,5	...	...	...
Taux d'emploi	55,7	**56,0**	0,4	**0,3**	0,1	-0,5	...	...	...
Taux de temps partiel	47,9	**48,1**	0,8	**0,2**	-0,1	-1,5	...	...	...
25 ans et plus, hommes									
Population	12 194,7	**12 208,5**	...	**13,8**	146,9	170,6	**0,1**	1,2	1,4
Population active	8 780,3	**8 783,5**	15,8	**3,2**	151,8	159,2	**0,0**	1,8	1,8
Emploi	8 221,8	**8 237,6**	16,9	**15,8**	94,1	116,2	**0,2**	1,2	1,4
Emploi à temps plein	7 574,2	**7 570,9**	23,1	**-3,3**	68,7	85,4	**0,0**	0,9	1,1
Emploi à temps partiel	647,6	**666,7**	18,9	**19,1**	25,4	30,8	**2,9**	4,0	4,8
Chômage	558,4	**545,9**	14,8	**-12,5**	57,7	43,0	**-2,2**	11,8	8,6
Taux d'activité	72,0	**71,9**	0,1	**-0,1**	0,3	0,3	...	...	...
Taux de chômage	6,4	**6,2**	0,2	**-0,2**	0,5	0,4	...	...	...
Taux d'emploi	67,4	**67,5**	0,1	**0,1**	0,0	0,0	...	...	...
Taux de temps partiel	7,9	**8,1**	0,2	**0,2**	0,2	0,3	...	...	...
25 ans et plus, femmes									
Population	12 733,4	**12 748,3**	...	**14,9**	148,4	173,7	**0,1**	1,2	1,4
Population active	7 714,9	**7 734,9**	16,4	**20,0**	114,7	103,0	**0,3**	1,5	1,3
Emploi	7 293,8	**7 308,4**	16,4	**14,6**	89,2	71,7	**0,2**	1,2	1,0
Emploi à temps plein	5 720,4	**5 729,7**	27,4	**9,3**	55,5	82,4	**0,2**	1,0	1,5
Emploi à temps partiel	1 573,4	**1 578,7**	25,9	**5,3**	33,8	-10,7	**0,3**	2,2	-0,7
Chômage	421,0	**426,5**	13,1	**5,5**	25,5	31,2	**1,3**	6,4	7,9
Taux d'activité	60,6	**60,7**	0,1	**0,1**	0,2	0,0	...	...	...
Taux de chômage	5,5	**5,5**	0,2	**0,0**	0,2	0,3	...	...	...
Taux d'emploi	57,3	**57,3**	0,1	**0,0**	0,0	-0,3	...	...	...
Taux de temps partiel	21,6	**21,6**	0,3	**0,0**	0,2	-0,4	...	...	...
25 à 54 ans, les deux sexes									
Population	14 597,7	**14 601,7**	...	**4,0**	32,3	33,4	**0,0**	0,2	0,2
Population active	12 627,3	**12 623,6**	23,8	**-3,7**	61,7	81,6	**0,0**	0,5	0,7
Emploi	11 879,6	**11 862,3**	25,7	**-17,3**	-14,0	8,9	**-0,1**	-0,1	0,1
Chômage	747,7	**761,4**	18,5	**13,7**	75,8	72,8	**1,8**	11,1	10,6
Taux d'activité	86,5	**86,5**	0,2	**0,0**	0,3	0,4	**...**	...	...
Taux de chômage	5,9	**6,0**	0,1	**0,1**	0,5	0,5	**...**	...	...
Taux d'emploi	81,4	**81,2**	0,2	**-0,2**	-0,3	-0,2	**...**	...	...
25 à 54 ans, hommes									
Population	7 270,2	**7 271,7**	...	**1,5**	15,3	15,1	**0,0**	0,2	0,2
Population active	6 621,5	**6 637,2**	15,5	**15,7**	45,8	72,2	**0,2**	0,7	1,1
Emploi	6 201,9	**6 214,5**	17,3	**12,6**	-7,7	28,8	**0,2**	-0,1	0,5
Chômage	419,5	**422,7**	13,6	**3,2**	53,5	43,4	**0,8**	14,5	11,4
Taux d'activité	91,1	**91,3**	0,2	**0,2**	0,5	0,8	**...**	...	...
Taux de chômage	6,3	**6,4**	0,2	**0,1**	0,8	0,6	**...**	...	...
Taux d'emploi	85,3	**85,5**	0,2	**0,2**	-0,2	0,3	**...**	...	...

Voir les notes à la fin du tableau.

Tableau 1 – suite

Caractéristiques de la population active selon l'âge et le sexe, Canada, données désaisonnalisées

	Septembre 2015	**Octobre 2015**	E.-T.[1]	Variation depuis			Variation en pourcentage depuis		
				le mois dernier	décembre dernier	douze mois	**le mois dernier**	décembre dernier	douze mois
	en milliers (sauf les taux)								
25 à 54 ans, femmes									
Population	7 327,5	**7 330,0**	...	**2,5**	17,0	18,3	**0,0**	0,2	0,3
Population active	6 005,8	**5 986,4**	17,2	**-19,4**	15,9	9,4	**-0,3**	0,3	0,2
Emploi	5 677,7	**5 647,8**	17,8	**-29,9**	-6,3	-19,9	**-0,5**	-0,1	-0,4
Chômage	328,1	**338,7**	12,3	**10,6**	22,3	29,4	**3,2**	7,0	9,5
Taux d'activité	82,0	**81,7**	0,2	**-0,3**	0,1	0,0	**...**	...	...
Taux de chômage	5,5	**5,7**	0,2	**0,2**	0,4	0,5	**...**	...	...
Taux d'emploi	77,5	**77,1**	0,2	**-0,4**	-0,2	-0,4	**...**	...	...
55 ans et plus, les deux sexes									
Population	10 330,4	**10 355,1**	...	**24,7**	263,0	310,9	**0,2**	2,6	3,1
Population active	3 867,8	**3 894,8**	20,3	**27,0**	204,8	180,6	**0,7**	5,6	4,9
Emploi	3 636,1	**3 683,7**	20,4	**47,6**	197,3	179,1	**1,3**	5,7	5,1
Chômage	231,8	**211,1**	10,1	**-20,7**	7,5	1,5	**-8,9**	3,7	0,7
Taux d'activité	37,4	**37,6**	0,2	**0,2**	1,0	0,6	**...**	...	...
Taux de chômage	6,0	**5,4**	0,3	**-0,6**	-0,1	-0,2	**...**	...	...
Taux d'emploi	35,2	**35,6**	0,2	**0,4**	1,1	0,7	**...**	...	...
55 ans et plus, hommes									
Population	4 924,5	**4 936,8**	...	**12,3**	131,6	155,5	**0,2**	2,7	3,3
Population active	2 158,8	**2 146,3**	13,3	**-12,5**	106,0	87,0	**-0,6**	5,2	4,2
Emploi	2 019,9	**2 023,1**	13,7	**3,2**	101,8	87,4	**0,2**	5,3	4,5
Chômage	138,9	**123,2**	7,6	**-15,7**	4,2	-0,4	**-11,3**	3,5	-0,3
Taux d'activité	43,8	**43,5**	0,3	**-0,3**	1,0	0,4	**...**	...	...
Taux de chômage	6,4	**5,7**	0,4	**-0,7**	-0,1	-0,3	**...**	...	...
Taux d'emploi	41,0	**41,0**	0,3	**0,0**	1,0	0,5	**...**	...	...
55 ans et plus, femmes									
Population	5 405,9	**5 418,4**	...	**12,5**	131,5	155,5	**0,2**	2,5	3,0
Population active	1 709,0	**1 748,5**	13,8	**39,5**	98,8	93,5	**2,3**	6,0	5,6
Emploi	1 616,2	**1 660,6**	13,7	**44,4**	95,5	91,6	**2,7**	6,1	5,8
Chômage	92,9	**87,8**	6,5	**-5,1**	3,2	1,8	**-5,5**	3,8	2,1
Taux d'activité	31,6	**32,3**	0,3	**0,7**	1,1	0,9	**...**	...	...
Taux de chômage	5,4	**5,0**	0,4	**-0,4**	-0,1	-0,2	**...**	...	...
Taux d'emploi	29,9	**30,6**	0,3	**0,7**	1,0	0,8	**...**	...	...

1. Erreur-type moyenne du changement entre deux mois (voir « Erreur d'échantillonnage » dans Qualité des données pour plus d'explications).
Note(s) : Tableau CANSIM connexe 282-0087. La somme des catégories pourrait parfois ne pas correspondre au total, en raison de l'arrondissement.

Tableau 2
Emploi selon la catégorie de travailleurs et l'industrie, Canada, données désaisonnalisées

	Septembre 2015	**Octobre 2015**	E.-T.[1]	Variation depuis			Variation en pourcentage depuis		
				le mois dernier	décembre dernier	douze mois	**le mois dernier**	décembre dernier	douze mois
	en milliers								
Catégorie de travailleurs									
Employés	15 200,7	**15 272,4**	35,6	**71,7**	146,1	126,0	**0,5**	1,0	0,8
Travailleurs autonomes[2]	2 777,4	**2 750,1**	25,3	**-27,3**	24,9	17,4	**-1,0**	0,9	0,6
Employés du secteur privé/public									
Employés du secteur public	3 601,3	**3 631,8**	20,7	**30,5**	70,4	96,9	**0,8**	2,0	2,7
Employés du secteur privé	11 599,3	**11 640,6**	36,0	**41,3**	75,7	29,1	**0,4**	0,7	0,3
Ensemble des industries	17 978,1	**18 022,5**	29,1	**44,4**	171,0	143,4	**0,2**	1,0	0,8
Secteur de la production de biens	3 855,4	**3 841,0**	16,7	**-14,4**	-66,5	-56,0	**-0,4**	-1,7	-1,4
Agriculture	290,5	**290,4**	5,8	**-0,1**	-12,9	-5,1	**0,0**	-4,3	-1,7
Foresterie, pêche, mines,exploitation en carrière, et extraction de pétrole et de gaz [3]	356,0	**348,0**	5,5	**-8,0**	-29,5	-25,6	**-2,2**	-7,8	-6,9
Services publics	136,8	**133,4**	2,4	**-3,4**	-4,9	-1,9	**-2,5**	-3,5	-1,4
Construction	1 366,4	**1 357,0**	11,4	**-9,4**	-31,5	-24,0	**-0,7**	-2,3	-1,7
Fabrication	1 705,8	**1 712,3**	10,7	**6,5**	12,4	0,8	**0,4**	0,7	0,0
Secteur des services	14 122,7	**14 181,5**	27,5	**58,8**	237,6	199,4	**0,4**	1,7	1,4
Commerce	2 730,4	**2 748,0**	14,3	**17,6**	32,5	-3,6	**0,6**	1,2	-0,1
Transport et entreposage	916,2	**918,7**	8,2	**2,5**	14,5	22,6	**0,3**	1,6	2,5
Finance, assurances, immobilier et location	1 104,3	**1 109,3**	8,6	**5,0**	15,5	15,9	**0,5**	1,4	1,5
Services professionnels, scientifiques et techniques	1 369,5	**1 370,5**	10,6	**1,0**	41,7	35,3	**0,1**	3,1	2,6
Services aux entreprises, services relatifs aux bâtiments et autres services de soutien	773,9	**771,8**	9,9	**-2,1**	20,6	27,6	**-0,3**	2,7	3,7
Services d'enseignement	1 252,8	**1 249,2**	10,4	**-3,6**	-7,2	3,0	**-0,3**	-0,6	0,2
Soins de santé et assistance sociale	2 312,2	**2 319,7**	10,8	**7,5**	74,5	84,1	**0,3**	3,3	3,8
Information, culture et loisirs	772,3	**767,1**	9,7	**-5,2**	7,0	19,8	**-0,7**	0,9	2,6
Hébergement et services de restauration	1 199,5	**1 212,4**	11,6	**12,9**	-3,8	-21,9	**1,1**	-0,3	-1,8
Autres services	776,8	**767,9**	8,3	**-8,9**	5,3	-12,7	**-1,1**	0,7	-1,6
Administrations publiques	914,9	**946,9**	6,9	**32,0**	36,8	29,4	**3,5**	4,0	3,2

1. Erreur-type moyenne du changement entre deux mois (voir « Erreur d'échantillonnage » dans Qualité des données pour plus d'explications).
2. Comprend les propriétaires d'entreprises constituées ou non-constituées en société, les travailleurs autonomes qui n'ont pas d'entreprise et les travailleurs familiaux non rémunérés.
3. Également désigné par Ressources naturelles.

Note(s) : Tableaux CANSIM connexes 282-0088, 282-0089. La somme des catégories pourrait parfois ne pas correspondre au total, en raison de l'arrondissement.

Tableau 3
Caractéristiques de la population active selon la province, données désaisonnalisées

	Septembre 2015	**Octobre 2015**	E.-T.[1]	Variation depuis			Variation en pourcentage depuis		
				le mois dernier	décembre dernier	douze mois	**le mois dernier**	décembre dernier	douze mois
	en milliers (sauf les taux)								
Terre-Neuve-et-Labrador									
Population	442,5	**442,7**	...	**0,2**	-0,6	-0,7	**0,0**	-0,1	-0,2
Population active	272,9	**270,4**	2,0	**-2,5**	1,7	0,0	**-0,9**	0,6	0,0
Emploi	235,9	**235,3**	2,1	**-0,6**	-1,8	-2,7	**-0,3**	-0,8	-1,1
Emploi à temps plein	199,9	**200,6**	2,7	**0,7**	-3,0	-0,8	**0,4**	-1,5	-0,4
Emploi à temps partiel	36,0	**34,7**	2,1	**-1,3**	1,2	-1,9	**-3,6**	3,6	-5,2
Chômage	37,0	**35,1**	2,0	**-1,9**	3,5	2,7	**-5,1**	11,1	8,3
Taux d'activité	61,7	**61,1**	0,5	**-0,6**	0,5	0,1	...	...	...
Taux de chômage	13,6	**13,0**	0,7	**-0,6**	1,2	1,0	...	...	...
Taux d'emploi	53,3	**53,2**	0,5	**-0,1**	-0,3	-0,5	...	...	...
Île-du-Prince-Édouard									
Population	121,0	**121,1**	...	**0,1**	0,4	0,5	**0,1**	0,3	0,4
Population active	81,3	**82,6**	0,6	**1,3**	0,4	0,5	**1,6**	0,5	0,6
Emploi	73,7	**74,4**	0,6	**0,7**	1,3	-0,1	**0,9**	1,8	-0,1
Emploi à temps plein	62,2	**62,0**	0,9	**-0,2**	0,0	-1,5	**-0,3**	0,0	-2,4
Emploi à temps partiel	11,6	**12,4**	0,7	**0,8**	1,3	1,5	**6,9**	11,7	13,8
Chômage	7,6	**8,2**	0,6	**0,6**	-0,9	0,6	**7,9**	-9,9	7,9
Taux d'activité	67,2	**68,2**	0,5	**1,0**	0,1	0,1	...	...	...
Taux de chômage	9,3	**9,9**	0,7	**0,6**	-1,2	0,6	...	...	...
Taux d'emploi	60,9	**61,4**	0,5	**0,5**	0,8	-0,4	...	...	...
Nouvelle-Écosse									
Population	786,4	**786,6**	...	**0,2**	2,5	2,8	**0,0**	0,3	0,4
Population active	495,0	**489,5**	2,6	**-5,5**	-2,6	-4,2	**-1,1**	-0,5	-0,9
Emploi	451,1	**451,1**	2,7	**0,0**	0,1	0,3	**0,0**	0,0	0,1
Emploi à temps plein	371,0	**371,4**	3,8	**0,4**	2,4	3,9	**0,1**	0,7	1,1
Emploi à temps partiel	80,0	**79,7**	3,3	**-0,3**	-2,3	-3,6	**-0,4**	-2,8	-4,3
Chômage	44,0	**38,4**	2,4	**-5,6**	-2,7	-4,5	**-12,7**	-6,6	-10,5
Taux d'activité	62,9	**62,2**	0,3	**-0,7**	-0,6	-0,8	...	...	...
Taux de chômage	8,9	**7,8**	0,5	**-1,1**	-0,6	-0,9	...	...	...
Taux d'emploi	57,4	**57,3**	0,3	**-0,1**	-0,2	-0,2	...	...	...
Nouveau-Brunswick									
Population	621,8	**621,9**	...	**0,1**	0,2	0,3	**0,0**	0,0	0,0
Population active	385,3	**390,9**	2,2	**5,6**	0,7	0,4	**1,5**	0,2	0,1
Emploi	351,4	**355,5**	2,3	**4,1**	4,3	3,5	**1,2**	1,2	1,0
Emploi à temps plein	297,3	**298,5**	3,1	**1,2**	3,0	2,4	**0,4**	1,0	0,8
Emploi à temps partiel	54,1	**57,0**	2,7	**2,9**	1,3	1,1	**5,4**	2,3	2,0
Chômage	34,0	**35,3**	2,1	**1,3**	-3,7	-3,2	**3,8**	-9,5	-8,3
Taux d'activité	62,0	**62,9**	0,4	**0,9**	0,1	0,1	...	...	...
Taux de chômage	8,8	**9,0**	0,5	**0,2**	-1,0	-0,9	...	...	...
Taux d'emploi	56,5	**57,2**	0,4	**0,7**	0,7	0,6	...	...	...
Québec									
Population	6 853,2	**6 856,3**	...	**3,1**	34,0	39,5	**0,0**	0,5	0,6
Population active	4 451,1	**4 440,7**	14,8	**-10,4**	51,2	51,1	**-0,2**	1,2	1,2
Emploi	4 106,3	**4 100,7**	14,8	**-5,6**	39,6	47,2	**-0,1**	1,0	1,2
Emploi à temps plein	3 301,1	**3 276,5**	21,4	**-24,6**	14,8	58,7	**-0,7**	0,5	1,8
Emploi à temps partiel	805,3	**824,1**	19,6	**18,8**	24,7	-11,6	**2,3**	3,1	-1,4
Chômage	344,7	**340,0**	13,2	**-4,7**	11,6	4,0	**-1,4**	3,5	1,2
Taux d'activité	64,9	**64,8**	0,2	**-0,1**	0,5	0,4	...	...	...
Taux de chômage	7,7	**7,7**	0,3	**0,0**	0,2	0,0	...	...	...
Taux d'emploi	59,9	**59,8**	0,2	**-0,1**	0,3	0,3	...	...	...
Ontario									
Population	11 414,7	**11 425,7**	...	**11,0**	105,3	121,5	**0,1**	0,9	1,1
Population active	7 422,3	**7 441,3**	19,7	**19,0**	34,1	11,0	**0,3**	0,5	0,1
Emploi	6 908,0	**6 937,2**	19,6	**29,2**	52,2	7,5	**0,4**	0,8	0,1
Emploi à temps plein	5 607,9	**5 634,7**	28,3	**26,8**	94,6	77,3	**0,5**	1,7	1,4
Emploi à temps partiel	1 300,1	**1 302,4**	25,6	**2,3**	-42,5	-69,8	**0,2**	-3,2	-5,1
Chômage	514,3	**504,2**	16,9	**-10,1**	-18,0	3,6	**-2,0**	-3,4	0,7
Taux d'activité	65,0	**65,1**	0,2	**0,1**	-0,3	-0,6	...	...	...
Taux de chômage	6,9	**6,8**	0,2	**-0,1**	-0,2	0,1	...	...	...
Taux d'emploi	60,5	**60,7**	0,2	**0,2**	-0,1	-0,6	...	...	...

Voir les notes à la fin du tableau.

Tableau 3 – suite

Caractéristiques de la population active selon la province, données désaisonnalisées

	Septembre 2015	**Octobre 2015**	E.-T.[1]	Variation depuis			Variation en pourcentage depuis		
				le mois dernier	décembre dernier	douze mois	**le mois dernier**	décembre dernier	douze mois
	en milliers (sauf les taux)								
Manitoba									
Population	989,6	**990,6**	...	**1,0**	9,1	10,9	**0,1**	0,9	1,1
Population active	674,3	**678,0**	2,5	**3,7**	8,0	10,3	**0,5**	1,2	1,5
Emploi	639,0	**641,8**	2,5	**2,8**	8,0	7,3	**0,4**	1,3	1,2
Emploi à temps plein	518,0	**519,1**	3,8	**1,1**	4,2	4,2	**0,2**	0,8	0,8
Emploi à temps partiel	121,0	**122,7**	3,6	**1,7**	3,8	3,1	**1,4**	3,2	2,6
Chômage	35,3	**36,2**	2,1	**0,9**	0,0	3,0	**2,5**	0,0	9,0
Taux d'activité	68,1	**68,4**	0,3	**0,3**	0,1	0,2	...	...	...
Taux de chômage	5,2	**5,3**	0,3	**0,1**	-0,1	0,3	...	...	...
Taux d'emploi	64,6	**64,8**	0,3	**0,2**	0,2	0,0	...	...	...
Saskatchewan									
Population	863,4	**864,0**	...	**0,6**	7,0	8,5	**0,1**	0,8	1,0
Population active	606,9	**611,9**	2,6	**5,0**	14,6	12,7	**0,8**	2,4	2,1
Emploi	575,9	**577,3**	2,7	**1,4**	2,3	-0,3	**0,2**	0,4	-0,1
Emploi à temps plein	469,3	**473,1**	3,7	**3,8**	-6,6	-4,8	**0,8**	-1,4	-1,0
Emploi à temps partiel	106,6	**104,2**	3,4	**-2,4**	8,9	4,6	**-2,3**	9,3	4,6
Chômage	30,9	**34,5**	2,0	**3,6**	12,2	12,8	**11,7**	54,7	59,0
Taux d'activité	70,3	**70,8**	0,3	**0,5**	1,1	0,8	...	...	...
Taux de chômage	5,1	**5,6**	0,3	**0,5**	1,9	2,0	...	...	...
Taux d'emploi	66,7	**66,8**	0,3	**0,1**	-0,3	-0,7	...	...	...
Alberta									
Population	3 369,7	**3 373,5**	...	**3,8**	56,3	66,7	**0,1**	1,7	2,0
Population active	2 475,8	**2 466,5**	10,0	**-9,3**	53,1	70,1	**-0,4**	2,2	2,9
Emploi	2 315,2	**2 304,4**	10,2	**-10,8**	4,2	13,4	**-0,5**	0,2	0,6
Emploi à temps plein	1 905,2	**1 893,6**	14,2	**-11,6**	-30,7	-22,1	**-0,6**	-1,6	-1,2
Emploi à temps partiel	410,0	**410,8**	12,7	**0,8**	34,9	35,5	**0,2**	9,3	9,5
Chômage	160,6	**162,2**	7,9	**1,6**	49,0	56,8	**1,0**	43,3	53,9
Taux d'activité	73,5	**73,1**	0,3	**-0,4**	0,3	0,6	...	...	...
Taux de chômage	6,5	**6,6**	0,3	**0,1**	1,9	2,2	...	...	...
Taux d'emploi	68,7	**68,3**	0,3	**-0,4**	-1,0	-1,0	...	...	...
Colombie-Britannique									
Population	3 889,9	**3 895,1**	...	**5,2**	46,7	53,5	**0,1**	1,2	1,4
Population active	2 477,7	**2 503,0**	10,1	**25,3**	85,9	76,7	**1,0**	3,6	3,2
Emploi	2 321,5	**2 344,8**	10,1	**23,3**	60,9	67,3	**1,0**	2,7	3,0
Emploi à temps plein	1 845,9	**1 857,2**	14,9	**11,3**	42,1	64,4	**0,6**	2,3	3,6
Emploi à temps partiel	475,6	**487,6**	14,4	**12,0**	18,8	2,9	**2,5**	4,0	0,6
Chômage	156,3	**158,2**	8,2	**1,9**	25,0	9,5	**1,2**	18,8	6,4
Taux d'activité	63,7	**64,3**	0,3	**0,6**	1,5	1,1	...	...	...
Taux de chômage	6,3	**6,3**	0,3	**0,0**	0,8	0,2	...	...	...
Taux d'emploi	59,7	**60,2**	0,3	**0,5**	0,9	0,9	...	...	...

1. Erreur-type moyenne du changement entre deux mois (voir « Erreur d'échantillonnage » dans Qualité des données pour plus d'explications).

Note(s) : Tableau CANSIM connexe 282-0087. La somme des catégories pourrait parfois ne pas correspondre au total, en raison de l'arrondissement.

Tableau 4-1
Certaines caractéristiques de la population active (données désaisonnalisées) — Terre-Neuve-et-Labrador

	Septembre 2015	**Octobre 2015**	E.-T.[1]	Variation depuis			Variation en pourcentage depuis		
				le mois dernier	décembre dernier	douze mois	**le mois dernier**	décembre dernier	douze mois
	en milliers (sauf les taux)								
Les deux sexes, 15 ans et plus									
Population	442,5	**442,7**	...	**0,2**	-0,6	-0,7	**0,0**	-0,1	-0,2
Population active	272,9	**270,4**	2,0	**-2,5**	1,7	0,0	**-0,9**	0,6	0,0
Emploi	235,9	**235,3**	2,1	**-0,6**	-1,8	-2,7	**-0,3**	-0,8	-1,1
Emploi à temps plein	199,9	**200,6**	2,7	**0,7**	-3,0	-0,8	**0,4**	-1,5	-0,4
Chômage	37,0	**35,1**	2,0	**-1,9**	3,5	2,7	**-5,1**	11,1	8,3
Taux d'activité	61,7	**61,1**	0,5	**-0,6**	0,5	0,1	...	...	...
Taux de chômage	13,6	**13,0**	0,7	**-0,6**	1,2	1,0	...	...	...
Taux d'emploi	53,3	**53,2**	0,5	**-0,1**	-0,3	-0,5	...	...	...
Taux de temps partiel	15,3	**14,7**	0,9	**-0,5**	0,6	-0,6	...	...	...
Les deux sexes, 15 à 24 ans									
Population	55,8	**55,7**	...	**-0,1**	-1,6	-2,0	**-0,2**	-2,8	-3,5
Population active	37,6	**35,7**	1,0	**-1,9**	-0,1	-0,1	**-5,1**	-0,3	-0,3
Emploi	30,0	**30,8**	0,9	**0,8**	0,7	1,0	**2,7**	2,3	3,4
Chômage	7,6	**4,9**	0,9	**-2,7**	-0,8	-1,1	**-35,5**	-14,0	-18,3
Taux d'activité	67,4	**64,1**	1,8	**-3,3**	1,6	2,1	...	...	...
Taux de chômage	20,2	**13,7**	2,3	**-6,5**	-2,2	-3,1	...	...	...
Taux d'emploi	53,8	**55,3**	1,6	**1,5**	2,8	3,7	...	...	...
Taux de temps partiel	46,0	**41,9**	3,6	**-4,1**	1,0	-0,7	...	...	...
Hommes, 25 ans et plus									
Population	188,5	**188,6**	...	**0,1**	0,5	0,6	**0,1**	0,3	0,3
Population active	124,9	**124,1**	1,2	**-0,8**	0,7	0,1	**-0,6**	0,6	0,1
Emploi	105,8	**105,0**	1,4	**-0,8**	-2,5	-2,4	**-0,8**	-2,3	-2,2
Chômage	19,1	**19,0**	1,4	**-0,1**	3,0	2,4	**-0,5**	18,8	14,5
Taux d'activité	66,3	**65,8**	0,6	**-0,5**	0,2	-0,2	...	...	...
Taux de chômage	15,3	**15,3**	1,1	**0,0**	2,3	1,9	...	...	...
Taux d'emploi	56,1	**55,7**	0,7	**-0,4**	-1,5	-1,4	...	...	...
Taux de temps partiel	5,4	**4,7**	0,9	**-0,7**	0,2	-1,1	...	...	...
Femmes, 25 ans et plus									
Population	198,2	**198,3**	...	**0,1**	0,4	0,6	**0,1**	0,2	0,3
Population active	110,4	**110,7**	1,1	**0,3**	1,2	0,1	**0,3**	1,1	0,1
Emploi	100,1	**99,5**	1,1	**-0,6**	0,0	-1,2	**-0,6**	0,0	-1,2
Chômage	10,3	**11,2**	1,0	**0,9**	1,2	1,3	**8,7**	12,0	13,1
Taux d'activité	55,7	**55,8**	0,6	**0,1**	0,5	-0,1	...	...	...
Taux de chômage	9,3	**10,1**	0,9	**0,8**	1,0	1,1	...	...	...
Taux d'emploi	50,5	**50,2**	0,6	**-0,3**	-0,1	-0,7	...	...	...
Taux de temps partiel	16,5	**16,9**	1,4	**0,4**	0,5	-0,6	...	...	...
Ensemble des industries	235,9	**235,3**	2,1	**-0,6**	-1,8	-2,7	**-0,3**	-0,8	-1,1
Secteur de la production de biens	52,9	**53,0**	1,5	**0,1**	-3,3	-3,8	**0,2**	-5,9	-6,7
Agriculture	0,6	**1,0**	0,4	**0,4**	-0,6	-0,4	**66,7**	-37,5	-28,6
Foresterie, pêche, mines, exploitation en carrière, et extraction de pétrole et de gaz[2]	16,7	**15,1**	0,8	**-1,6**	-2,1	-2,2	**-9,6**	-12,2	-12,7
Services publics	2,2	**2,3**	0,3	**0,1**	-0,7	-0,2	**4,5**	-23,3	-8,0
Construction	22,8	**23,2**	1,0	**0,4**	-0,4	-1,5	**1,8**	-1,7	-6,1
Fabrication	10,5	**11,4**	0,7	**0,9**	0,5	0,4	**8,6**	4,6	3,6
Secteur des services	183,1	**182,3**	1,8	**-0,8**	1,5	1,1	**-0,4**	0,8	0,6
Commerce	43,6	**42,6**	1,0	**-1,0**	3,4	3,8	**-2,3**	8,7	9,8
Transport et entreposage	10,5	**8,2**	0,6	**-2,3**	-1,6	-2,8	**-21,9**	-16,3	-25,5
Finance, assurances, immobilier et location	9,3	**9,2**	0,4	**-0,1**	1,2	0,9	**-1,1**	15,0	10,8
Services professionnels, scientifiques et techniques	10,7	**11,1**	0,5	**0,4**	0,3	-0,7	**3,7**	2,8	-5,9
Services aux entreprises, services relatifs aux bâtiments et autres services de soutien	7,5	**7,7**	0,5	**0,2**	0,8	1,7	**2,7**	11,6	28,3
Services d'enseignement	13,9	**14,4**	0,6	**0,5**	-2,3	-2,8	**3,6**	-13,8	-16,3
Soins de santé et assistance sociale	37,2	**38,1**	0,8	**0,9**	0,6	1,5	**2,4**	1,6	4,1
Information, culture et loisirs	7,4	**7,0**	0,6	**-0,4**	-0,4	-0,4	**-5,4**	-5,4	-5,4
Hébergement et services de restauration	15,0	**14,4**	0,8	**-0,6**	-1,5	-1,6	**-4,0**	-9,4	-10,0
Autres services	12,7	**12,7**	0,6	**0,0**	0,6	0,8	**0,0**	5,0	6,7
Administrations publiques	15,3	**16,8**	0,6	**1,5**	0,3	0,6	**9,8**	1,8	3,7

1. Erreur-type moyenne du changement entre deux mois (voir « Erreur d'échantillonnage » dans Qualité des données pour plus d'explications).
2. Également désigné par Ressources naturelles.

Note(s) : Tableaux CANSIM connexes 282-0087, 282-0088. La somme des catégories pourrait parfois ne pas correspondre au total, en raison de l'arrondissement.

Tableau 4-2
Certaines caractéristiques de la population active (données désaisonnalisées) — Île-du-Prince-Édouard

	Septembre 2015	**Octobre 2015**	E.-T.[1]	Variation depuis			Variation en pourcentage depuis		
				le mois dernier	décembre dernier	douze mois	**le mois dernier**	décembre dernier	douze mois
	en milliers (sauf les taux)								
Les deux sexes, 15 ans et plus									
Population	121,0	**121,1**	...	**0,1**	0,4	0,5	**0,1**	0,3	0,4
Population active	81,3	**82,6**	0,6	**1,3**	0,4	0,5	**1,6**	0,5	0,6
Emploi	73,7	**74,4**	0,6	**0,7**	1,3	-0,1	**0,9**	1,8	-0,1
Emploi à temps plein	62,2	**62,0**	0,9	**-0,2**	0,0	-1,5	**-0,3**	0,0	-2,4
Chômage	7,6	**8,2**	0,6	**0,6**	-0,9	0,6	**7,9**	-9,9	7,9
Taux d'activité	67,2	**68,2**	0,5	**1,0**	0,1	0,1	...	...	...
Taux de chômage	9,3	**9,9**	0,7	**0,6**	-1,2	0,6	...	...	...
Taux d'emploi	60,9	**61,4**	0,5	**0,5**	0,8	-0,4	...	...	...
Taux de temps partiel	15,7	**16,7**	1,0	**0,9**	1,5	2,0	...	...	...
Les deux sexes, 15 à 24 ans									
Population	18,2	**18,1**	...	**-0,1**	-0,4	-0,4	**-0,5**	-2,2	-2,2
Population active	13,1	**13,5**	0,3	**0,4**	1,1	1,0	**3,1**	8,9	8,0
Emploi	11,5	**11,6**	0,4	**0,1**	1,4	0,9	**0,9**	13,7	8,4
Chômage	1,6	**1,9**	0,3	**0,3**	-0,4	0,1	**18,8**	-17,4	5,6
Taux d'activité	72,0	**74,6**	1,8	**2,6**	7,6	7,0	...	...	...
Taux de chômage	12,2	**14,1**	2,4	**1,9**	-4,4	-0,3	...	...	...
Taux d'emploi	63,2	**64,1**	1,9	**0,9**	9,0	6,3	...	...	...
Taux de temps partiel	34,8	**37,9**	3,6	**3,1**	-7,2	-2,3	...	...	...
Hommes, 25 ans et plus									
Population	49,3	**49,3**	...	**0,0**	0,3	0,4	**0,0**	0,6	0,8
Population active	35,0	**35,4**	0,3	**0,4**	-0,3	0,0	**1,1**	-0,8	0,0
Emploi	32,0	**31,9**	0,4	**-0,1**	-0,2	-0,7	**-0,3**	-0,6	-2,1
Chômage	3,0	**3,5**	0,4	**0,5**	-0,1	0,7	**16,7**	-2,8	25,0
Taux d'activité	71,0	**71,8**	0,7	**0,8**	-1,1	-0,6	...	...	...
Taux de chômage	8,6	**9,9**	1,0	**1,3**	-0,2	2,0	...	...	...
Taux d'emploi	64,9	**64,7**	0,8	**-0,2**	-0,8	-2,0	...	...	...
Taux de temps partiel	8,4	**8,8**	1,0	**0,3**	3,8	3,3	...	...	...
Femmes, 25 ans et plus									
Population	53,6	**53,6**	...	**0,0**	0,3	0,4	**0,0**	0,6	0,8
Population active	33,3	**33,7**	0,3	**0,4**	-0,4	-0,5	**1,2**	-1,2	-1,5
Emploi	30,2	**30,9**	0,4	**0,7**	0,1	-0,2	**2,3**	0,3	-0,6
Chômage	3,1	**2,8**	0,3	**-0,3**	-0,4	-0,3	**-9,7**	-12,5	-9,7
Taux d'activité	62,1	**62,9**	0,6	**0,8**	-1,1	-1,4	...	...	...
Taux de chômage	9,3	**8,3**	1,0	**-1,0**	-1,1	-0,8	...	...	...
Taux d'emploi	56,3	**57,6**	0,7	**1,3**	-0,2	-0,9	...	...	...
Taux de temps partiel	15,9	**16,8**	1,6	**0,9**	0,9	1,1	...	...	...
Ensemble des industries	73,7	**74,4**	0,6	**0,7**	1,3	-0,1	**0,9**	1,8	-0,1
Secteur de la production de biens	17,1	**17,5**	0,4	**0,4**	0,2	-1,1	**2,3**	1,2	-5,9
Agriculture	3,2	**3,1**	0,3	**-0,1**	0,2	-0,7	**-3,1**	6,9	-18,4
Foresterie, pêche, mines, exploitation en carrière, et extraction de pétrole et de gaz [2]	2,5	**2,4**	0,2	**-0,1**	0,1	0,0	**-4,0**	4,3	0,0
Services publics	0,4	**0,4**	0,1	**0,0**	0,1	0,1	**0,0**	33,3	33,3
Construction	5,4	**5,4**	0,3	**0,0**	-0,2	-0,8	**0,0**	-3,6	-12,9
Fabrication	5,5	**6,2**	0,2	**0,7**	0,0	0,2	**12,7**	0,0	3,3
Secteur des services	56,6	**56,9**	0,6	**0,3**	1,1	1,1	**0,5**	2,0	2,0
Commerce	11,2	**11,0**	0,3	**-0,2**	0,0	0,2	**-1,8**	0,0	1,9
Transport et entreposage	2,4	**2,4**	0,2	**0,0**	-0,7	-0,7	**0,0**	-22,6	-22,6
Finance, assurances, immobilier et location	2,5	**2,4**	0,1	**-0,1**	0,2	0,2	**-4,0**	9,1	9,1
Services professionnels, scientifiques et techniques	3,1	**3,1**	0,1	**0,0**	0,2	0,0	**0,0**	6,9	0,0
Services aux entreprises, services relatifs aux bâtiments et autres services de soutien	2,5	**2,5**	0,2	**0,0**	-0,2	0,3	**0,0**	-7,4	13,6
Services d'enseignement	5,4	**5,6**	0,2	**0,2**	0,3	0,1	**3,7**	5,7	1,8
Soins de santé et assistance sociale	10,2	**10,3**	0,2	**0,1**	0,4	0,4	**1,0**	4,0	4,0
Information, culture et loisirs	2,2	**2,2**	0,2	**0,0**	-0,2	-0,4	**0,0**	-8,3	-15,4
Hébergement et services de restauration	6,8	**6,7**	0,3	**-0,1**	1,1	1,0	**-1,5**	19,6	17,5
Autres services	3,1	**3,1**	0,2	**0,0**	-0,5	-0,6	**0,0**	-13,9	-16,2
Administrations publiques	7,4	**7,5**	0,2	**0,1**	0,3	0,4	**1,4**	4,2	5,6

1. Erreur-type moyenne du changement entre deux mois (voir « Erreur d'échantillonnage » dans Qualité des données pour plus d'explications).
2. Également désigné par Ressources naturelles.

Note(s) : Tableaux CANSIM connexes 282-0087, 282-0088. La somme des catégories pourrait parfois ne pas correspondre au total, en raison de l'arrondissement.

Tableau 4-3
Certaines caractéristiques de la population active (données désaisonnalisées) — Nouvelle-Écosse

	Septembre 2015	**Octobre 2015**	E.-T.[1]	Variation depuis			Variation en pourcentage depuis		
				le mois dernier	décembre dernier	douze mois	**le mois dernier**	décembre dernier	douze mois
	en milliers (sauf les taux)								
Les deux sexes, 15 ans et plus									
Population	786,4	**786,6**	...	**0,2**	2,5	2,8	**0,0**	0,3	0,4
Population active	495,0	**489,5**	2,6	**-5,5**	-2,6	-4,2	**-1,1**	-0,5	-0,9
Emploi	451,1	**451,1**	2,7	**0,0**	0,1	0,3	**0,0**	0,0	0,1
Emploi à temps plein	371,0	**371,4**	3,8	**0,4**	2,4	3,9	**0,1**	0,7	1,1
Chômage	44,0	**38,4**	2,4	**-5,6**	-2,7	-4,5	**-12,7**	-6,6	-10,5
Taux d'activité	62,9	**62,2**	0,3	**-0,7**	-0,6	-0,8	...	...	...
Taux de chômage	8,9	**7,8**	0,5	**-1,1**	-0,6	-0,9	...	...	...
Taux d'emploi	57,4	**57,3**	0,3	**-0,1**	-0,2	-0,2	...	...	...
Taux de temps partiel	17,7	**17,7**	0,7	**-0,1**	-0,5	-0,8	...	...	...
Les deux sexes, 15 à 24 ans									
Population	111,1	**110,9**	...	**-0,2**	-1,9	-2,3	**-0,2**	-1,7	-2,0
Population active	73,4	**71,7**	1,6	**-1,7**	-1,8	-2,2	**-2,3**	-2,4	-3,0
Emploi	61,3	**59,5**	1,4	**-1,8**	-3,2	-2,1	**-2,9**	-5,1	-3,4
Chômage	12,1	**12,2**	1,5	**0,1**	1,4	-0,1	**0,8**	13,0	-0,8
Taux d'activité	66,1	**64,7**	1,4	**-1,4**	-0,5	-0,6	...	...	...
Taux de chômage	16,5	**17,0**	1,8	**0,5**	2,3	0,4	...	...	...
Taux d'emploi	55,2	**53,7**	1,3	**-1,5**	-1,9	-0,7	...	...	...
Taux de temps partiel	45,0	**43,4**	2,9	**-1,7**	-2,4	-3,9	...	...	...
Hommes, 25 ans et plus									
Population	323,4	**323,6**	...	**0,2**	2,4	2,7	**0,1**	0,7	0,8
Population active	217,0	**212,7**	1,5	**-4,3**	-0,9	-3,8	**-2,0**	-0,4	-1,8
Emploi	196,9	**197,1**	1,7	**0,2**	0,1	-1,5	**0,1**	0,1	-0,8
Chômage	20,1	**15,6**	1,5	**-4,5**	-1,0	-2,2	**-22,4**	-6,0	-12,4
Taux d'activité	67,1	**65,7**	0,5	**-1,4**	-0,8	-1,8	...	...	...
Taux de chômage	9,3	**7,3**	0,7	**-2,0**	-0,5	-0,9	...	...	...
Taux d'emploi	60,9	**60,9**	0,5	**0,0**	-0,4	-1,0	...	...	...
Taux de temps partiel	7,5	**8,1**	0,8	**0,7**	0,0	0,1	...	...	...
Femmes, 25 ans et plus									
Population	352,0	**352,1**	...	**0,1**	2,1	2,4	**0,0**	0,6	0,7
Population active	204,6	**205,1**	1,4	**0,5**	0,1	1,7	**0,2**	0,0	0,8
Emploi	192,8	**194,5**	1,4	**1,7**	3,2	3,9	**0,9**	1,7	2,0
Chômage	11,8	**10,6**	1,2	**-1,2**	-3,1	-2,2	**-10,2**	-22,6	-17,2
Taux d'activité	58,1	**58,3**	0,4	**0,2**	-0,3	0,1	...	...	...
Taux de chômage	5,8	**5,2**	0,6	**-0,6**	-1,5	-1,1	...	...	...
Taux d'emploi	54,8	**55,2**	0,4	**0,4**	0,5	0,7	...	...	...
Taux de temps partiel	19,6	**19,5**	1,2	**-0,1**	0,0	-0,6	...	...	...
Ensemble des industries	451,1	**451,1**	2,7	**0,0**	0,1	0,3	**0,0**	0,0	0,1
Secteur de la production de biens	82,3	**84,7**	1,7	**2,4**	3,1	-0,4	**2,9**	3,8	-0,5
Agriculture	5,5	**5,5**	0,6	**0,0**	0,9	0,8	**0,0**	19,6	17,0
Foresterie, pêche, mines, exploitation en carrière, et extraction de pétrole et de gaz[2]	11,9	**11,6**	1,0	**-0,3**	-1,0	-0,9	**-2,5**	-7,9	-7,2
Services publics	3,4	**3,7**	0,3	**0,3**	-0,3	0,0	**8,8**	-7,5	0,0
Construction	32,6	**33,9**	1,1	**1,3**	2,3	-0,6	**4,0**	7,3	-1,7
Fabrication	29,0	**30,0**	0,9	**1,0**	1,2	0,4	**3,4**	4,2	1,4
Secteur des services	368,8	**366,4**	2,5	**-2,4**	-3,0	0,7	**-0,7**	-0,8	0,2
Commerce	71,8	**70,7**	1,3	**-1,1**	-3,8	-4,4	**-1,5**	-5,1	-5,9
Transport et entreposage	21,2	**21,2**	0,8	**0,0**	-1,4	-0,7	**0,0**	-6,2	-3,2
Finance, assurances, immobilier et location	23,2	**24,1**	0,7	**0,9**	1,1	2,5	**3,9**	4,8	11,6
Services professionnels, scientifiques et techniques	29,1	**27,6**	0,8	**-1,5**	1,4	0,7	**-5,2**	5,3	2,6
Services aux entreprises, services relatifs aux bâtiments et autres services de soutien	20,3	**19,3**	0,8	**-1,0**	0,6	-1,1	**-4,9**	3,2	-5,4
Services d'enseignement	36,0	**36,6**	1,1	**0,6**	0,8	2,2	**1,7**	2,2	6,4
Soins de santé et assistance sociale	75,5	**73,7**	1,0	**-1,8**	3,2	4,3	**-2,4**	4,5	6,2
Information, culture et loisirs	17,0	**16,7**	0,8	**-0,3**	-3,3	-3,1	**-1,8**	-16,5	-15,7
Hébergement et services de restauration	29,0	**29,4**	1,1	**0,4**	-3,3	-2,8	**1,4**	-10,1	-8,7
Autres services	17,9	**18,6**	0,8	**0,7**	0,8	1,5	**3,9**	4,5	8,8
Administrations publiques	27,8	**28,6**	0,7	**0,8**	1,1	1,8	**2,9**	4,0	6,7

1. Erreur-type moyenne du changement entre deux mois (voir « Erreur d'échantillonnage » dans Qualité des données pour plus d'explications).
2. Également désigné par Ressources naturelles.

Note(s) : Tableaux CANSIM connexes 282-0087, 282-0088. La somme des catégories pourrait parfois ne pas correspondre au total, en raison de l'arrondissement.

Tableau 4-4
Certaines caractéristiques de la population active (données désaisonnalisées) — Nouveau-Brunswick

	Septembre 2015	**Octobre 2015**	E.-T.[1]	Variation depuis			Variation en pourcentage depuis		
				le mois dernier	décembre dernier	douze mois	**le mois dernier**	décembre dernier	douze mois
	en milliers (sauf les taux)								
Les deux sexes, 15 ans et plus									
Population	621,8	**621,9**	...	**0,1**	0,2	0,3	**0,0**	0,0	0,0
Population active	385,3	**390,9**	2,2	**5,6**	0,7	0,4	**1,5**	0,2	0,1
Emploi	351,4	**355,5**	2,3	**4,1**	4,3	3,5	**1,2**	1,2	1,0
Emploi à temps plein	297,3	**298,5**	3,1	**1,2**	3,0	2,4	**0,4**	1,0	0,8
Chômage	34,0	**35,3**	2,1	**1,3**	-3,7	-3,2	**3,8**	-9,5	-8,3
Taux d'activité	62,0	**62,9**	0,4	**0,9**	0,1	0,1	...	...	...
Taux de chômage	8,8	**9,0**	0,5	**0,2**	-1,0	-0,9	...	...	...
Taux d'emploi	56,5	**57,2**	0,4	**0,7**	0,7	0,6	...	...	...
Taux de temps partiel	15,4	**16,0**	0,8	**0,6**	0,2	0,2	...	...	...
Les deux sexes, 15 à 24 ans									
Population	84,1	**83,9**	...	**-0,2**	-1,5	-1,7	**-0,2**	-1,8	-2,0
Population active	52,3	**54,0**	1,3	**1,7**	0,8	0,0	**3,3**	1,5	0,0
Emploi	42,2	**44,6**	1,1	**2,4**	1,0	0,1	**5,7**	2,3	0,2
Chômage	10,1	**9,4**	1,1	**-0,7**	-0,1	-0,1	**-6,9**	-1,1	-1,1
Taux d'activité	62,2	**64,4**	1,5	**2,2**	2,1	1,3	...	...	...
Taux de chômage	19,3	**17,4**	1,9	**-1,9**	-0,5	-0,2	...	...	...
Taux d'emploi	50,2	**53,2**	1,3	**3,0**	2,1	1,2	...	...	...
Taux de temps partiel	39,6	**43,3**	3,0	**3,7**	-0,3	-0,3	...	...	...
Hommes, 25 ans et plus									
Population	260,4	**260,5**	...	**0,1**	0,7	0,9	**0,0**	0,3	0,3
Population active	172,3	**172,9**	1,3	**0,6**	-2,9	-1,2	**0,3**	-1,6	-0,7
Emploi	155,7	**156,0**	1,5	**0,3**	-1,1	-0,7	**0,2**	-0,7	-0,4
Chômage	16,6	**16,8**	1,5	**0,2**	-1,9	-0,5	**1,2**	-10,2	-2,9
Taux d'activité	66,2	**66,4**	0,5	**0,2**	-1,3	-0,7	...	...	...
Taux de chômage	9,6	**9,7**	0,8	**0,1**	-0,9	-0,2	...	...	...
Taux d'emploi	59,8	**59,9**	0,6	**0,1**	-0,6	-0,5	...	...	...
Taux de temps partiel	7,8	**7,6**	0,8	**-0,2**	0,9	1,3	...	...	...
Femmes, 25 ans et plus									
Population	277,3	**277,4**	...	**0,1**	0,8	1,0	**0,0**	0,3	0,4
Population active	160,8	**164,0**	1,2	**3,2**	2,8	1,5	**2,0**	1,7	0,9
Emploi	153,5	**154,9**	1,3	**1,4**	4,4	4,2	**0,9**	2,9	2,8
Chômage	7,3	**9,1**	1,1	**1,8**	-1,6	-2,6	**24,7**	-15,0	-22,2
Taux d'activité	58,0	**59,1**	0,4	**1,1**	0,8	0,3	...	...	...
Taux de chômage	4,5	**5,5**	0,7	**1,0**	-1,1	-1,7	...	...	...
Taux d'emploi	55,4	**55,8**	0,5	**0,4**	1,4	1,3	...	...	...
Taux de temps partiel	16,4	**16,7**	1,2	**0,2**	-0,7	-1,0	...	...	...
Ensemble des industries	351,4	**355,5**	2,3	**4,1**	4,3	3,5	**1,2**	1,2	1,0
Secteur de la production de biens	71,0	**72,8**	1,6	**1,8**	-1,3	-4,8	**2,5**	-1,8	-6,2
Agriculture	4,0	**4,2**	0,5	**0,2**	0,1	-0,9	**5,0**	2,4	-17,6
Foresterie, pêche, mines, exploitation en carrière, et extraction de pétrole et de gaz [2]	11,4	**11,8**	0,8	**0,4**	0,8	-0,8	**3,5**	7,3	-6,3
Services publics	3,6	**3,6**	0,2	**0,0**	0,1	0,1	**0,0**	2,9	2,9
Construction	23,6	**24,1**	1,1	**0,5**	-2,4	-2,4	**2,1**	-9,1	-9,1
Fabrication	28,5	**29,2**	0,8	**0,7**	0,1	-0,6	**2,5**	0,3	-2,0
Secteur des services	280,3	**282,7**	2,1	**2,4**	5,6	8,2	**0,9**	2,0	3,0
Commerce	56,8	**57,8**	1,1	**1,0**	3,3	2,8	**1,8**	6,1	5,1
Transport et entreposage	19,9	**20,5**	0,6	**0,6**	3,5	4,4	**3,0**	20,6	27,3
Finance, assurances, immobilier et location	14,6	**14,5**	0,5	**-0,1**	-0,5	-0,3	**-0,7**	-3,3	-2,0
Services professionnels, scientifiques et techniques	16,3	**16,4**	0,6	**0,1**	-1,9	-1,7	**0,6**	-10,4	-9,4
Services aux entreprises, services relatifs aux bâtiments et autres services de soutien	17,8	**17,7**	0,9	**-0,1**	-2,6	-3,3	**-0,6**	-12,8	-15,7
Services d'enseignement	27,0	**27,2**	0,8	**0,2**	0,1	0,8	**0,7**	0,4	3,0
Soins de santé et assistance sociale	53,0	**52,9**	0,9	**-0,1**	2,4	1,4	**-0,2**	4,8	2,7
Information, culture et loisirs	12,7	**12,4**	0,7	**-0,3**	0,8	1,8	**-2,4**	6,9	17,0
Hébergement et services de restauration	22,8	**23,5**	0,8	**0,7**	1,3	2,2	**3,1**	5,9	10,3
Autres services	15,8	**15,9**	0,6	**0,1**	-0,4	-0,9	**0,6**	-2,5	-5,4
Administrations publiques	23,5	**23,8**	0,7	**0,3**	-0,6	0,9	**1,3**	-2,5	3,9

1. Erreur-type moyenne du changement entre deux mois (voir « Erreur d'échantillonnage » dans Qualité des données pour plus d'explications).
2. Également désigné par Ressources naturelles.

Note(s) : Tableaux CANSIM connexes 282-0087, 282-0088. La somme des catégories pourrait parfois ne pas correspondre au total, en raison de l'arrondissement.

Tableau 4-5
Certaines caractéristiques de la population active (données désaisonnalisées) — Québec

	Septembre 2015	**Octobre 2015**	E.-T.[1]	Variation depuis			Variation en pourcentage depuis		
				le mois dernier	décembre dernier	douze mois	**le mois dernier**	décembre dernier	douze mois
	en milliers (sauf les taux)								
Les deux sexes, 15 ans et plus									
Population	6 853,2	**6 856,3**	...	**3,1**	34,0	39,5	**0,0**	0,5	0,6
Population active	4 451,1	**4 440,7**	14,8	**-10,4**	51,2	51,1	**-0,2**	1,2	1,2
Emploi	4 106,3	**4 100,7**	14,8	**-5,6**	39,6	47,2	**-0,1**	1,0	1,2
Emploi à temps plein	3 301,1	**3 276,5**	21,4	**-24,6**	14,8	58,7	**-0,7**	0,5	1,8
Chômage	344,7	**340,0**	13,2	**-4,7**	11,6	4,0	**-1,4**	3,5	1,2
Taux d'activité	64,9	**64,8**	0,2	**-0,1**	0,5	0,4	...	...	...
Taux de chômage	7,7	**7,7**	0,3	**0,0**	0,2	0,0	...	...	...
Taux d'emploi	59,9	**59,8**	0,2	**-0,1**	0,3	0,3	...	...	...
Taux de temps partiel	19,6	**20,1**	0,5	**0,5**	0,4	-0,5	...	...	...
Les deux sexes, 15 à 24 ans									
Population	954,2	**952,3**	...	**-1,9**	-18,9	-22,1	**-0,2**	-1,9	-2,3
Population active	665,8	**662,9**	8,3	**-2,9**	8,1	-2,2	**-0,4**	1,2	-0,3
Emploi	583,9	**579,2**	8,0	**-4,7**	15,8	5,9	**-0,8**	2,8	1,0
Chômage	81,9	**83,7**	7,5	**1,8**	-7,8	-8,1	**2,2**	-8,5	-8,8
Taux d'activité	69,8	**69,6**	0,9	**-0,2**	2,2	1,3	...	...	...
Taux de chômage	12,3	**12,6**	1,1	**0,3**	-1,4	-1,2	...	...	...
Taux d'emploi	61,2	**60,8**	0,8	**-0,4**	2,8	2,0	...	...	...
Taux de temps partiel	54,4	**55,5**	1,7	**1,1**	1,7	-0,9	...	...	...
Hommes, 25 ans et plus									
Population	2 909,8	**2 912,2**	...	**2,4**	26,7	31,1	**0,1**	0,9	1,1
Population active	2 021,0	**2 012,1**	8,3	**-8,9**	29,5	36,7	**-0,4**	1,5	1,9
Emploi	1 862,8	**1 868,5**	9,0	**5,7**	20,8	42,6	**0,3**	1,1	2,3
Chômage	158,2	**143,7**	8,3	**-14,5**	8,7	-5,8	**-9,2**	6,4	-3,9
Taux d'activité	69,5	**69,1**	0,3	**-0,4**	0,4	0,5	...	...	...
Taux de chômage	7,8	**7,1**	0,4	**-0,7**	0,3	-0,5	...	...	...
Taux d'emploi	64,0	**64,2**	0,3	**0,2**	0,2	0,8	...	...	...
Taux de temps partiel	8,7	**8,9**	0,6	**0,2**	0,6	0,5	...	...	...
Femmes, 25 ans et plus									
Population	2 989,2	**2 991,8**	...	**2,6**	26,2	30,6	**0,1**	0,9	1,0
Population active	1 764,3	**1 765,6**	8,3	**1,3**	13,5	16,5	**0,1**	0,8	0,9
Emploi	1 659,6	**1 653,0**	8,1	**-6,6**	2,9	-1,3	**-0,4**	0,2	-0,1
Chômage	104,7	**112,6**	6,9	**7,9**	10,6	17,8	**7,5**	10,4	18,8
Taux d'activité	59,0	**59,0**	0,3	**0,0**	-0,1	-0,1	...	...	...
Taux de chômage	5,9	**6,4**	0,4	**0,5**	0,6	1,0	...	...	...
Taux d'emploi	55,5	**55,3**	0,3	**-0,2**	-0,3	-0,6	...	...	...
Taux de temps partiel	19,6	**20,4**	0,8	**0,8**	-0,4	-1,3	...	...	...
Ensemble des industries	4 106,3	**4 100,7**	14,8	**-5,6**	39,6	47,2	**-0,1**	1,0	1,2
Secteur de la production de biens	829,0	**821,1**	8,5	**-7,9**	-47,7	-37,1	**-1,0**	-5,5	-4,3
Agriculture	56,8	**54,2**	2,6	**-2,6**	-1,5	0,8	**-4,6**	-2,7	1,5
Foresterie, pêche, mines, exploitation en carrière, et extraction de pétrole et de gaz [2]	30,7	**28,6**	2,0	**-2,1**	-4,7	-4,8	**-6,8**	-14,1	-14,4
Services publics	26,6	**27,0**	1,3	**0,4**	-3,0	-2,0	**1,5**	-10,0	-6,9
Construction	221,2	**223,4**	5,7	**2,2**	-47,6	-36,4	**1,0**	-17,6	-14,0
Fabrication	493,7	**487,9**	5,9	**-5,8**	9,0	5,2	**-1,2**	1,9	1,1
Secteur des services	3 277,3	**3 279,5**	13,9	**2,2**	87,2	84,2	**0,1**	2,7	2,6
Commerce	664,5	**665,4**	7,2	**0,9**	14,8	17,2	**0,1**	2,3	2,7
Transport et entreposage	198,7	**199,7**	3,9	**1,0**	13,9	20,0	**0,5**	7,5	11,1
Finance, assurances, immobilier et location	209,7	**210,2**	3,9	**0,5**	-4,2	-9,4	**0,2**	-2,0	-4,3
Services professionnels, scientifiques et techniques	320,8	**320,0**	5,2	**-0,8**	25,3	25,2	**-0,2**	8,6	8,5
Services aux entreprises, services relatifs aux bâtiments et autres services de soutien	169,5	**171,6**	4,8	**2,1**	9,8	8,2	**1,2**	6,1	5,0
Services d'enseignement	265,1	**265,8**	5,1	**0,7**	-8,4	-7,6	**0,3**	-3,1	-2,8
Soins de santé et assistance sociale	579,0	**577,8**	5,8	**-1,2**	13,4	10,1	**-0,2**	2,4	1,8
Information, culture et loisirs	171,6	**175,3**	5,2	**3,7**	2,8	0,9	**2,2**	1,6	0,5
Hébergement et services de restauration	284,8	**284,2**	5,7	**-0,6**	-0,8	7,6	**-0,2**	-0,3	2,7
Autres services	163,4	**154,4**	4,2	**-9,0**	-10,0	-15,9	**-5,5**	-6,1	-9,3
Administrations publiques	250,2	**255,1**	3,5	**4,9**	30,6	27,8	**2,0**	13,6	12,2

1. Erreur-type moyenne du changement entre deux mois (voir « Erreur d'échantillonnage » dans Qualité des données pour plus d'explications).
2. Également désigné par Ressources naturelles.

Note(s) : Tableaux CANSIM connexes 282-0087, 282-0088. La somme des catégories pourrait parfois ne pas correspondre au total, en raison de l'arrondissement.

Tableau 4-6
Certaines caractéristiques de la population active (données désaisonnalisées) — Ontario

	Septembre 2015	**Octobre 2015**	E.-T.[1]	Variation depuis			Variation en pourcentage depuis		
				le mois dernier	décembre dernier	douze mois	**le mois dernier**	décembre dernier	douze mois
	en milliers (sauf les taux)								
Les deux sexes, 15 ans et plus									
Population	11 414,7	**11 425,7**	...	**11,0**	105,3	121,5	**0,1**	0,9	1,1
Population active	7 422,3	**7 441,3**	19,7	**19,0**	34,1	11,0	**0,3**	0,5	0,1
Emploi	6 908,0	**6 937,2**	19,6	**29,2**	52,2	7,5	**0,4**	0,8	0,1
Emploi à temps plein	5 607,9	**5 634,7**	28,3	**26,8**	94,6	77,3	**0,5**	1,7	1,4
Chômage	514,3	**504,2**	16,9	**-10,1**	-18,0	3,6	**-2,0**	-3,4	0,7
Taux d'activité	65,0	**65,1**	0,2	**0,1**	-0,3	-0,6	...	...	...
Taux de chômage	6,9	**6,8**	0,2	**-0,1**	-0,2	0,1	...	...	...
Taux d'emploi	60,5	**60,7**	0,2	**0,2**	-0,1	-0,6	...	...	...
Taux de temps partiel	18,8	**18,8**	0,4	**0,0**	-0,8	-1,0	...	...	...
Les deux sexes, 15 à 24 ans									
Population	1 794,8	**1 793,8**	...	**-1,0**	-9,1	-10,7	**-0,1**	-0,5	-0,6
Population active	1 082,5	**1 085,2**	12,3	**2,7**	-39,4	-33,6	**0,2**	-3,5	-3,0
Emploi	920,1	**922,5**	10,9	**2,4**	-23,4	-42,1	**0,3**	-2,5	-4,4
Chômage	162,4	**162,7**	10,6	**0,3**	-16,0	8,5	**0,2**	-9,0	5,5
Taux d'activité	60,3	**60,5**	0,7	**0,2**	-1,9	-1,5	...	...	...
Taux de chômage	15,0	**15,0**	0,9	**0,0**	-0,9	1,2	...	...	...
Taux d'emploi	51,3	**51,4**	0,6	**0,1**	-1,1	-2,1	...	...	...
Taux de temps partiel	49,4	**49,2**	1,3	**-0,2**	-3,6	-4,5	...	...	...
Hommes, 25 ans et plus									
Population	4 640,0	**4 645,9**	...	**5,9**	55,4	63,6	**0,1**	1,2	1,4
Population active	3 340,7	**3 345,2**	10,4	**4,5**	35,5	31,6	**0,1**	1,1	1,0
Emploi	3 150,9	**3 166,9**	11,1	**16,0**	42,7	39,9	**0,5**	1,4	1,3
Chômage	189,8	**178,3**	9,6	**-11,5**	-7,2	-8,4	**-6,1**	-3,9	-4,5
Taux d'activité	72,0	**72,0**	0,2	**0,0**	-0,1	-0,3	...	...	...
Taux de chômage	5,7	**5,3**	0,3	**-0,4**	-0,3	-0,3	...	...	...
Taux d'emploi	67,9	**68,2**	0,2	**0,3**	0,1	0,0	...	...	...
Taux de temps partiel	8,1	**8,0**	0,4	**-0,1**	-0,3	0,0	...	...	...
Femmes, 25 ans et plus									
Population	4 979,9	**4 986,0**	...	**6,1**	59,0	68,6	**0,1**	1,2	1,4
Population active	2 999,0	**3 010,9**	11,0	**11,9**	38,0	13,0	**0,4**	1,3	0,4
Emploi	2 836,9	**2 847,8**	10,9	**10,9**	32,9	9,7	**0,4**	1,2	0,3
Chômage	162,1	**163,1**	8,8	**1,0**	5,1	3,3	**0,6**	3,2	2,1
Taux d'activité	60,2	**60,4**	0,2	**0,2**	0,1	-0,6	...	...	...
Taux de chômage	5,4	**5,4**	0,3	**0,0**	0,1	0,1	...	...	...
Taux d'emploi	57,0	**57,1**	0,2	**0,1**	0,0	-0,6	...	...	...
Taux de temps partiel	20,8	**20,9**	0,6	**0,1**	0,1	-0,4	...	...	...
Ensemble des industries	6 908,0	**6 937,2**	19,6	**29,2**	52,2	7,5	**0,4**	0,8	0,1
Secteur de la production de biens	1 400,1	**1 396,8**	10,4	**-3,3**	10,8	6,1	**-0,2**	0,8	0,4
Agriculture	75,4	**76,8**	2,8	**1,4**	-5,2	-3,9	**1,9**	-6,3	-4,8
Foresterie, pêche, mines, exploitation en carrière, et extraction de pétrole et de gaz[2]	46,2	**44,5**	1,9	**-1,7**	5,1	9,8	**-3,7**	12,9	28,2
Services publics	50,6	**45,2**	1,2	**-5,4**	-5,7	-5,0	**-10,7**	-11,2	-10,0
Construction	492,7	**484,3**	6,9	**-8,4**	15,9	5,5	**-1,7**	3,4	1,1
Fabrication	735,2	**746,0**	7,4	**10,8**	0,7	-0,3	**1,5**	0,1	0,0
Secteur des services	5 507,9	**5 540,4**	18,7	**32,5**	41,4	1,4	**0,6**	0,8	0,0
Commerce	1 020,1	**1 036,5**	9,7	**16,4**	-6,1	-37,8	**1,6**	-0,6	-3,5
Transport et entreposage	323,8	**329,0**	5,1	**5,2**	13,0	9,9	**1,6**	4,1	3,1
Finance, assurances, immobilier et location	554,3	**552,4**	6,3	**-1,9**	30,0	30,6	**-0,3**	5,7	5,9
Services professionnels, scientifiques et techniques	575,5	**575,5**	7,4	**0,0**	21,8	20,5	**0,0**	3,9	3,7
Services aux entreprises, services relatifs aux bâtiments et autres services de soutien	343,7	**340,5**	7,2	**-3,2**	-2,3	5,1	**-0,9**	-0,7	1,5
Services d'enseignement	506,5	**501,1**	7,2	**-5,4**	-5,6	0,1	**-1,1**	-1,1	0,0
Soins de santé et assistance sociale	813,3	**816,6**	7,0	**3,3**	6,5	6,1	**0,4**	0,8	0,8
Information, culture et loisirs	316,2	**313,6**	6,6	**-2,6**	-14,7	3,8	**-0,8**	-4,5	1,2
Hébergement et services de restauration	433,4	**440,1**	7,5	**6,7**	-2,0	-23,4	**1,5**	-0,5	-5,0
Autres services	286,4	**288,7**	5,2	**2,3**	18,6	10,4	**0,8**	6,9	3,7
Administrations publiques	334,8	**346,3**	4,8	**11,5**	-17,9	-24,0	**3,4**	-4,9	-6,5

1. Erreur-type moyenne du changement entre deux mois (voir « Erreur d'échantillonnage » dans Qualité des données pour plus d'explications).
2. Également désigné par Ressources naturelles.

Note(s) : Tableaux CANSIM connexes 282-0087, 282-0088. La somme des catégories pourrait parfois ne pas correspondre au total, en raison de l'arrondissement.

Tableau 4-7
Certaines caractéristiques de la population active (données désaisonnalisées) — Manitoba

	Septembre 2015	**Octobre 2015**	E.-T.[1]	Variation depuis			Variation en pourcentage depuis		
				le mois dernier	décembre dernier	douze mois	**le mois dernier**	décembre dernier	douze mois
	en milliers (sauf les taux)								
Les deux sexes, 15 ans et plus									
Population	989,6	**990,6**	...	**1,0**	9,1	10,9	**0,1**	0,9	1,1
Population active	674,3	**678,0**	2,5	**3,7**	8,0	10,3	**0,5**	1,2	1,5
Emploi	639,0	**641,8**	2,5	**2,8**	8,0	7,3	**0,4**	1,3	1,2
Emploi à temps plein	518,0	**519,1**	3,8	**1,1**	4,2	4,2	**0,2**	0,8	0,8
Chômage	35,3	**36,2**	2,1	**0,9**	0,0	3,0	**2,5**	0,0	9,0
Taux d'activité	68,1	**68,4**	0,3	**0,3**	0,1	0,2	...	...	...
Taux de chômage	5,2	**5,3**	0,3	**0,1**	-0,1	0,3	...	...	...
Taux d'emploi	64,6	**64,8**	0,3	**0,2**	0,2	0,0	...	...	...
Taux de temps partiel	18,9	**19,1**	0,6	**0,2**	0,4	0,3	...	...	...
Les deux sexes, 15 à 24 ans									
Population	163,0	**163,0**	...	**0,0**	-0,3	-0,3	**0,0**	-0,2	-0,2
Population active	105,1	**108,5**	1,6	**3,4**	-2,7	-5,2	**3,2**	-2,4	-4,6
Emploi	95,1	**96,0**	1,5	**0,9**	-3,3	-6,0	**0,9**	-3,3	-5,9
Chômage	9,9	**12,6**	1,4	**2,7**	0,7	0,9	**27,3**	5,9	7,7
Taux d'activité	64,5	**66,6**	1,0	**2,1**	-1,5	-3,0	...	...	...
Taux de chômage	9,4	**11,6**	1,2	**2,2**	0,9	1,3	...	...	...
Taux d'emploi	58,3	**58,9**	0,9	**0,6**	-1,9	-3,6	...	...	...
Taux de temps partiel	42,8	**41,9**	1,8	**-0,9**	-0,1	-0,5	...	...	...
Hommes, 25 ans et plus									
Population	405,3	**405,8**	...	**0,5**	4,9	5,9	**0,1**	1,2	1,5
Population active	301,7	**301,2**	1,3	**-0,5**	1,0	4,3	**-0,2**	0,3	1,4
Emploi	288,6	**288,0**	1,4	**-0,6**	1,3	2,3	**-0,2**	0,5	0,8
Chômage	13,1	**13,2**	1,2	**0,1**	-0,3	2,1	**0,8**	-2,2	18,9
Taux d'activité	74,4	**74,2**	0,3	**-0,2**	-0,7	0,0	...	...	...
Taux de chômage	4,3	**4,4**	0,4	**0,1**	-0,1	0,7	...	...	...
Taux d'emploi	71,2	**71,0**	0,3	**-0,2**	-0,5	-0,4	...	...	...
Taux de temps partiel	7,6	**7,4**	0,6	**-0,1**	-0,7	-0,5	...	...	...
Femmes, 25 ans et plus									
Population	421,3	**421,8**	...	**0,5**	4,5	5,4	**0,1**	1,1	1,3
Population active	267,5	**268,2**	1,5	**0,7**	9,5	11,1	**0,3**	3,7	4,3
Emploi	255,3	**257,8**	1,4	**2,5**	9,9	11,0	**1,0**	4,0	4,5
Chômage	12,3	**10,4**	1,1	**-1,9**	-0,4	0,0	**-15,4**	-3,7	0,0
Taux d'activité	63,5	**63,6**	0,3	**0,1**	1,6	1,9	...	...	...
Taux de chômage	4,6	**3,9**	0,4	**-0,7**	-0,3	-0,1	...	...	...
Taux d'emploi	60,6	**61,1**	0,3	**0,5**	1,7	1,8	...	...	...
Taux de temps partiel	22,9	**23,7**	0,9	**0,8**	2,0	1,9	...	...	...
Ensemble des industries	639,0	**641,8**	2,5	**2,8**	8,0	7,3	**0,4**	1,3	1,2
Secteur de la production de biens	147,2	**149,3**	1,6	**2,1**	0,1	-0,6	**1,4**	0,1	-0,4
Agriculture	22,3	**24,0**	0,9	**1,7**	1,5	0,8	**7,6**	6,7	3,4
Foresterie, pêche, mines, exploitation en carrière, et extraction de pétrole et de gaz[2]	5,7	**5,5**	0,4	**-0,2**	-1,1	-2,1	**-3,5**	-16,7	-27,6
Services publics	8,6	**8,6**	0,3	**0,0**	1,2	0,5	**0,0**	16,2	6,2
Construction	46,0	**46,8**	1,0	**0,8**	-0,8	-0,1	**1,7**	-1,7	-0,2
Fabrication	64,5	**64,5**	0,9	**0,0**	-0,6	0,3	**0,0**	-0,9	0,5
Secteur des services	491,9	**492,5**	2,4	**0,6**	7,9	7,9	**0,1**	1,6	1,6
Commerce	92,0	**92,4**	1,3	**0,4**	-2,4	-3,7	**0,4**	-2,5	-3,9
Transport et entreposage	38,5	**36,7**	0,8	**-1,8**	-1,5	-1,9	**-4,7**	-3,9	-4,9
Finance, assurances, immobilier et location	31,9	**31,5**	0,7	**-0,4**	-2,6	-2,1	**-1,3**	-7,6	-6,2
Services professionnels, scientifiques et techniques	25,6	**25,2**	0,7	**-0,4**	2,5	1,3	**-1,6**	11,0	5,4
Services aux entreprises, services relatifs aux bâtiments et autres services de soutien	18,7	**20,1**	0,8	**1,4**	3,4	3,5	**7,5**	20,4	21,1
Services d'enseignement	52,7	**53,6**	1,0	**0,9**	3,5	3,5	**1,7**	7,0	7,0
Soins de santé et assistance sociale	103,5	**103,5**	1,1	**0,0**	3,0	2,4	**0,0**	3,0	2,4
Information, culture et loisirs	22,3	**23,1**	0,8	**0,8**	2,1	1,6	**3,6**	10,0	7,4
Hébergement et services de restauration	42,9	**41,6**	1,0	**-1,3**	0,1	2,7	**-3,0**	0,2	6,9
Autres services	29,5	**29,2**	0,7	**-0,3**	-0,5	0,0	**-1,0**	-1,7	0,0
Administrations publiques	34,4	**35,6**	0,8	**1,2**	0,4	0,6	**3,5**	1,1	1,7

1. Erreur-type moyenne du changement entre deux mois (voir « Erreur d'échantillonnage » dans Qualité des données pour plus d'explications).
2. Également désigné par Ressources naturelles.

Note(s) : Tableaux CANSIM connexes 282-0087, 282-0088. La somme des catégories pourrait parfois ne pas correspondre au total, en raison de l'arrondissement.

Tableau 4-8
Certaines caractéristiques de la population active (données désaisonnalisées) — Saskatchewan

	Septembre 2015	**Octobre 2015**	E.-T.[1]	Variation depuis			Variation en pourcentage depuis		
				le mois dernier	décembre dernier	douze mois	**le mois dernier**	décembre dernier	douze mois
	en milliers (sauf les taux)								
Les deux sexes, 15 ans et plus									
Population	863,4	**864,0**	...	**0,6**	7,0	8,5	**0,1**	0,8	1,0
Population active	606,9	**611,9**	2,6	**5,0**	14,6	12,7	**0,8**	2,4	2,1
Emploi	575,9	**577,3**	2,7	**1,4**	2,3	-0,3	**0,2**	0,4	-0,1
Emploi à temps plein	469,3	**473,1**	3,7	**3,8**	-6,6	-4,8	**0,8**	-1,4	-1,0
Chômage	30,9	**34,5**	2,0	**3,6**	12,2	12,8	**11,7**	54,7	59,0
Taux d'activité	70,3	**70,8**	0,3	**0,5**	1,1	0,8	...	...	...
Taux de chômage	5,1	**5,6**	0,3	**0,5**	1,9	2,0	...	...	...
Taux d'emploi	66,7	**66,8**	0,3	**0,1**	-0,3	-0,7	...	...	...
Taux de temps partiel	18,5	**18,0**	0,6	**-0,5**	1,5	0,8	...	...	...
Les deux sexes, 15 à 24 ans									
Population	136,1	**136,0**	...	**-0,1**	-2,0	-2,4	**-0,1**	-1,4	-1,7
Population active	93,3	**94,0**	1,5	**0,7**	1,6	-0,8	**0,8**	1,7	-0,8
Emploi	85,2	**83,6**	1,5	**-1,6**	-2,2	-5,0	**-1,9**	-2,6	-5,6
Chômage	8,1	**10,3**	1,2	**2,2**	3,6	4,1	**27,2**	53,7	66,1
Taux d'activité	68,6	**69,1**	1,1	**0,5**	2,1	0,6	...	...	...
Taux de chômage	8,7	**11,0**	1,2	**2,3**	3,7	4,5	...	...	...
Taux d'emploi	62,6	**61,5**	1,1	**-1,1**	-0,7	-2,5	...	...	...
Taux de temps partiel	37,9	**37,2**	2,0	**-0,7**	0,3	-2,3	...	...	...
Hommes, 25 ans et plus									
Population	364,2	**364,6**	...	**0,4**	5,0	5,9	**0,1**	1,4	1,6
Population active	279,8	**283,5**	1,3	**3,7**	7,4	7,2	**1,3**	2,7	2,6
Emploi	265,2	**268,4**	1,5	**3,2**	1,2	1,0	**1,2**	0,4	0,4
Chômage	14,6	**15,1**	1,1	**0,5**	6,2	6,3	**3,4**	69,7	71,6
Taux d'activité	76,8	**77,8**	0,4	**1,0**	1,0	0,8	...	...	...
Taux de chômage	5,2	**5,3**	0,4	**0,1**	2,1	2,1	...	...	...
Taux d'emploi	72,8	**73,6**	0,4	**0,8**	-0,7	-0,9	...	...	...
Taux de temps partiel	7,6	**7,6**	0,6	**-0,1**	0,9	1,3	...	...	...
Femmes, 25 ans et plus									
Population	363,1	**363,5**	...	**0,4**	4,2	5,0	**0,1**	1,2	1,4
Population active	233,7	**234,4**	1,5	**0,7**	5,6	6,2	**0,3**	2,4	2,7
Emploi	225,5	**225,2**	1,5	**-0,3**	3,1	3,7	**-0,1**	1,4	1,7
Chômage	8,2	**9,1**	1,0	**0,9**	2,4	2,5	**11,0**	35,8	37,9
Taux d'activité	64,4	**64,5**	0,4	**0,1**	0,8	0,8	...	...	...
Taux de chômage	3,5	**3,9**	0,4	**0,4**	1,0	1,0	...	...	...
Taux d'emploi	62,1	**62,0**	0,4	**-0,1**	0,2	0,2	...	...	...
Taux de temps partiel	24,0	**23,5**	1,0	**-0,5**	2,8	1,8	...	...	...
Ensemble des industries	575,9	**577,3**	2,7	**1,4**	2,3	-0,3	**0,2**	0,4	-0,1
Secteur de la production de biens	155,4	**159,6**	1,9	**4,2**	-4,1	-8,4	**2,7**	-2,5	-5,0
Agriculture	40,5	**41,8**	1,2	**1,3**	-2,0	-2,9	**3,2**	-4,6	-6,5
Foresterie, pêche, mines, exploitation en carrière, et extraction de pétrole et de gaz [2]	25,9	**26,6**	0,8	**0,7**	-2,1	-2,1	**2,7**	-7,3	-7,3
Services publics	6,8	**6,8**	0,3	**0,0**	0,4	0,6	**0,0**	6,2	9,7
Construction	56,1	**57,4**	1,2	**1,3**	0,2	-2,0	**2,3**	0,3	-3,4
Fabrication	26,1	**26,9**	0,8	**0,8**	-0,6	-2,1	**3,1**	-2,2	-7,2
Secteur des services	420,6	**417,8**	2,5	**-2,8**	6,5	8,2	**-0,7**	1,6	2,0
Commerce	85,4	**85,9**	1,4	**0,5**	2,5	2,5	**0,6**	3,0	3,0
Transport et entreposage	29,5	**29,1**	0,8	**-0,4**	0,5	0,7	**-1,4**	1,7	2,5
Finance, assurances, immobilier et location	30,2	**30,6**	0,7	**0,4**	-1,0	-1,2	**1,3**	-3,2	-3,8
Services professionnels, scientifiques et techniques	24,8	**25,9**	0,8	**1,1**	-0,3	-2,0	**4,4**	-1,1	-7,2
Services aux entreprises, services relatifs aux bâtiments et autres services de soutien	14,3	**14,0**	0,7	**-0,3**	0,0	1,1	**-2,1**	0,0	8,5
Services d'enseignement	41,9	**42,0**	1,1	**0,1**	-2,7	-1,3	**0,2**	-6,0	-3,0
Soins de santé et assistance sociale	80,0	**78,6**	1,0	**-1,4**	5,0	5,2	**-1,8**	6,8	7,1
Information, culture et loisirs	21,4	**21,0**	0,7	**-0,4**	4,1	4,8	**-1,9**	24,3	29,6
Hébergement et services de restauration	39,2	**38,4**	1,1	**-0,8**	1,2	1,4	**-2,0**	3,2	3,8
Autres services	26,5	**24,7**	0,8	**-1,8**	0,5	-0,4	**-6,8**	2,1	-1,6
Administrations publiques	27,4	**27,5**	0,7	**0,1**	-3,4	-2,9	**0,4**	-11,0	-9,5

1. Erreur-type moyenne du changement entre deux mois (voir « Erreur d'échantillonnage » dans Qualité des données pour plus d'explications).
2. Également désigné par Ressources naturelles.

Note(s) : Tableaux CANSIM connexes 282-0087, 282-0088. La somme des catégories pourrait parfois ne pas correspondre au total, en raison de l'arrondissement.

Tableau 4-9
Certaines caractéristiques de la population active (données désaisonnalisées) — Alberta

	Septembre 2015	**Octobre 2015**	E.-T.[1]	Variation depuis			Variation en pourcentage depuis		
				le mois dernier	décembre dernier	douze mois	**le mois dernier**	décembre dernier	douze mois
	en milliers (sauf les taux)								
Les deux sexes, 15 ans et plus									
Population	3 369,7	**3 373,5**	...	**3,8**	56,3	66,7	**0,1**	1,7	2,0
Population active	2 475,8	**2 466,5**	10,0	**-9,3**	53,1	70,1	**-0,4**	2,2	2,9
Emploi	2 315,2	**2 304,4**	10,2	**-10,8**	4,2	13,4	**-0,5**	0,2	0,6
Emploi à temps plein	1 905,2	**1 893,6**	14,2	**-11,6**	-30,7	-22,1	**-0,6**	-1,6	-1,2
Chômage	160,6	**162,2**	7,9	**1,6**	49,0	56,8	**1,0**	43,3	53,9
Taux d'activité	73,5	**73,1**	0,3	**-0,4**	0,3	0,6	...	...	...
Taux de chômage	6,5	**6,6**	0,3	**0,1**	1,9	2,2	...	...	...
Taux d'emploi	68,7	**68,3**	0,3	**-0,4**	-1,0	-1,0	...	...	...
Taux de temps partiel	17,7	**17,8**	0,5	**0,1**	1,5	1,4	...	...	...
Les deux sexes, 15 à 24 ans									
Population	522,8	**522,3**	...	**-0,5**	-2,9	-3,4	**-0,1**	-0,6	-0,6
Population active	364,0	**358,9**	5,5	**-5,1**	-2,5	-5,3	**-1,4**	-0,7	-1,5
Emploi	321,1	**317,2**	5,4	**-3,9**	-12,9	-14,4	**-1,2**	-3,9	-4,3
Chômage	42,8	**41,7**	4,5	**-1,1**	10,5	9,1	**-2,6**	33,7	27,9
Taux d'activité	69,6	**68,7**	1,0	**-0,9**	-0,1	-0,6	...	...	...
Taux de chômage	11,8	**11,6**	1,2	**-0,2**	3,0	2,6	...	...	...
Taux d'emploi	61,4	**60,7**	1,0	**-0,7**	-2,2	-2,4	...	...	...
Taux de temps partiel	39,0	**41,5**	1,9	**2,5**	8,5	7,5	...	...	...
Hommes, 25 ans et plus									
Population	1 440,6	**1 442,5**	...	**1,9**	30,4	36,0	**0,1**	2,2	2,6
Population active	1 168,1	**1 172,3**	5,2	**4,2**	40,8	45,9	**0,4**	3,6	4,1
Emploi	1 101,0	**1 098,4**	5,8	**-2,6**	8,0	6,4	**-0,2**	0,7	0,6
Chômage	67,2	**73,9**	4,7	**6,7**	32,8	39,5	**10,0**	79,8	114,8
Taux d'activité	81,1	**81,3**	0,4	**0,2**	1,2	1,2	...	...	...
Taux de chômage	5,8	**6,3**	0,4	**0,5**	2,7	3,2	...	...	...
Taux d'emploi	76,4	**76,1**	0,4	**-0,3**	-1,1	-1,5	...	...	...
Taux de temps partiel	6,6	**7,5**	0,5	**0,9**	1,5	1,8	...	...	...
Femmes, 25 ans et plus									
Population	1 406,3	**1 408,6**	...	**2,3**	28,7	34,0	**0,2**	2,1	2,5
Population active	943,7	**935,3**	5,8	**-8,4**	14,8	29,6	**-0,9**	1,6	3,3
Emploi	893,1	**888,8**	6,0	**-4,3**	9,2	21,5	**-0,5**	1,0	2,5
Chômage	50,6	**46,6**	4,1	**-4,0**	5,7	8,2	**-7,9**	13,9	21,4
Taux d'activité	67,1	**66,4**	0,4	**-0,7**	-0,3	0,5	...	...	...
Taux de chômage	5,4	**5,0**	0,4	**-0,4**	0,6	0,8	...	...	...
Taux d'emploi	63,5	**63,1**	0,4	**-0,4**	-0,6	0,0	...	...	...
Taux de temps partiel	23,8	**22,2**	1,0	**-1,6**	-0,7	-0,9	...	...	...
Ensemble des industries	2 315,2	**2 304,4**	10,2	**-10,8**	4,2	13,4	**-0,5**	0,2	0,6
Secteur de la production de biens	638,8	**629,0**	6,9	**-9,8**	-34,2	-26,7	**-1,5**	-5,2	-4,1
Agriculture	61,8	**60,7**	3,2	**-1,1**	-2,3	1,4	**-1,8**	-3,7	2,4
Foresterie, pêche, mines, exploitation en carrière, et extraction de pétrole et de gaz[2]	157,4	**152,9**	3,6	**-4,5**	-20,0	-21,6	**-2,9**	-11,6	-12,4
Services publics	20,4	**20,1**	1,0	**-0,3**	2,0	2,4	**-1,5**	11,0	13,6
Construction	260,7	**259,0**	4,8	**-1,7**	-4,5	2,5	**-0,7**	-1,7	1,0
Fabrication	138,5	**136,3**	3,1	**-2,2**	-9,3	-11,4	**-1,6**	-6,4	-7,7
Secteur des services	1 676,4	**1 675,4**	9,3	**-1,0**	38,4	40,1	**-0,1**	2,3	2,5
Commerce	330,0	**326,4**	4,8	**-3,6**	14,4	11,2	**-1,1**	4,6	3,6
Transport et entreposage	131,8	**135,5**	3,3	**3,7**	-6,7	-0,7	**2,8**	-4,7	-0,5
Finance, assurances, immobilier et location	102,8	**104,8**	2,6	**2,0**	0,8	0,1	**1,9**	0,8	0,1
Services professionnels, scientifiques et techniques	174,1	**173,8**	3,3	**-0,3**	-8,6	-10,3	**-0,2**	-4,7	-5,6
Services aux entreprises, services relatifs aux bâtiments et autres services de soutien	86,4	**85,5**	3,1	**-0,9**	5,4	5,2	**-1,0**	6,7	6,5
Services d'enseignement	141,1	**140,6**	3,3	**-0,5**	8,4	7,5	**-0,4**	6,4	5,6
Soins de santé et assistance sociale	266,6	**266,0**	3,7	**-0,6**	13,2	16,0	**-0,2**	5,2	6,4
Information, culture et loisirs	79,5	**77,5**	2,8	**-2,0**	5,4	5,8	**-2,5**	7,5	8,1
Hébergement et services de restauration	150,5	**154,3**	4,1	**3,8**	-0,5	-0,6	**2,5**	-0,3	-0,4
Autres services	116,6	**112,1**	3,4	**-4,5**	-8,7	-9,1	**-3,9**	-7,2	-7,5
Administrations publiques	97,0	**98,9**	2,1	**1,9**	15,5	14,9	**2,0**	18,6	17,7

1. Erreur-type moyenne du changement entre deux mois (voir « Erreur d'échantillonnage » dans Qualité des données pour plus d'explications).
2. Également désigné par Ressources naturelles.

Note(s) : Tableaux CANSIM connexes 282-0087, 282-0088. La somme des catégories pourrait parfois ne pas correspondre au total, en raison de l'arrondissement.

Tableau 4-10
Certaines caractéristiques de la population active (données désaisonnalisées) — Colombie-Britannique

	Septembre 2015	**Octobre 2015**	E.-T.[1]	Variation depuis			Variation en pourcentage depuis		
				le mois dernier	décembre dernier	douze mois	**le mois dernier**	décembre dernier	douze mois
	en milliers (sauf les taux)								
Les deux sexes, 15 ans et plus									
Population	3 889,9	**3 895,1**	...	**5,2**	46,7	53,5	**0,1**	1,2	1,4
Population active	2 477,7	**2 503,0**	10,1	**25,3**	85,9	76,7	**1,0**	3,6	3,2
Emploi	2 321,5	**2 344,8**	10,1	**23,3**	60,9	67,3	**1,0**	2,7	3,0
Emploi à temps plein	1 845,9	**1 857,2**	14,9	**11,3**	42,1	64,4	**0,6**	2,3	3,6
Chômage	156,3	**158,2**	8,2	**1,9**	25,0	9,5	**1,2**	18,8	6,4
Taux d'activité	63,7	**64,3**	0,3	**0,6**	1,5	1,1	...	...	...
Taux de chômage	6,3	**6,3**	0,3	**0,0**	0,8	0,2	...	...	...
Taux d'emploi	59,7	**60,2**	0,3	**0,5**	0,9	0,9	...	...	...
Taux de temps partiel	20,5	**20,8**	0,6	**0,3**	0,3	-0,5	...	...	...
Les deux sexes, 15 à 24 ans									
Population	584,2	**584,5**	...	**0,3**	4,0	4,3	**0,1**	0,7	0,7
Population active	360,5	**372,0**	5,9	**11,5**	15,5	14,8	**3,2**	4,3	4,1
Emploi	311,9	**331,5**	5,6	**19,6**	13,7	17,3	**6,3**	4,3	5,5
Chômage	48,6	**40,4**	4,9	**-8,2**	1,6	-2,5	**-16,9**	4,1	-5,8
Taux d'activité	61,7	**63,6**	1,0	**1,9**	2,2	2,0	...	...	...
Taux de chômage	13,5	**10,9**	1,3	**-2,6**	0,0	-1,1	...	...	...
Taux d'emploi	53,4	**56,7**	1,0	**3,3**	2,0	2,5	...	...	...
Taux de temps partiel	46,9	**45,0**	2,2	**-1,8**	-1,9	-3,0	...	...	...
Hommes, 25 ans et plus									
Population	1 613,2	**1 615,5**	...	**2,3**	20,5	23,4	**0,1**	1,3	1,5
Population active	1 119,8	**1 124,0**	5,4	**4,2**	40,8	38,2	**0,4**	3,8	3,5
Emploi	1 062,8	**1 057,3**	5,7	**-5,5**	23,7	29,5	**-0,5**	2,3	2,9
Chômage	56,9	**66,7**	4,7	**9,8**	17,2	8,7	**17,2**	34,7	15,0
Taux d'activité	69,4	**69,6**	0,3	**0,2**	1,7	1,4	...	...	...
Taux de chômage	5,1	**5,9**	0,4	**0,8**	1,3	0,6	...	...	...
Taux d'emploi	65,9	**65,4**	0,4	**-0,5**	0,6	0,8	...	...	...
Taux de temps partiel	7,5	**8,4**	0,7	**0,8**	-0,4	-1,0	...	...	...
Femmes, 25 ans et plus									
Population	1 692,5	**1 695,0**	...	**2,5**	22,1	25,7	**0,1**	1,3	1,5
Population active	997,4	**1 007,1**	5,9	**9,7**	29,7	23,8	**1,0**	3,0	2,4
Emploi	946,7	**956,0**	5,9	**9,3**	23,6	20,6	**1,0**	2,5	2,2
Chômage	50,7	**51,1**	4,5	**0,4**	6,2	3,3	**0,8**	13,8	6,9
Taux d'activité	58,9	**59,4**	0,4	**0,5**	1,0	0,5	...	...	...
Taux de chômage	5,1	**5,1**	0,4	**0,0**	0,5	0,2	...	...	...
Taux d'emploi	55,9	**56,4**	0,4	**0,5**	0,7	0,4	...	...	...
Taux de temps partiel	26,4	**26,2**	1,0	**-0,2**	1,6	0,8	...	...	...
Ensemble des industries	2 321,5	**2 344,8**	10,1	**23,3**	60,9	67,3	**1,0**	2,7	3,0
Secteur de la production de biens	467,6	**461,5**	5,9	**-6,1**	12,5	19,5	**-1,3**	2,8	4,4
Agriculture	22,3	**20,7**	2,4	**-1,6**	-2,1	-0,4	**-7,2**	-9,2	-1,9
Foresterie, pêche, mines, exploitation en carrière, et extraction de pétrole et de gaz [2]	48,4	**49,5**	2,5	**1,1**	-2,0	-1,0	**2,3**	-3,9	-2,0
Services publics	13,6	**14,6**	1,0	**1,0**	-0,1	1,1	**7,4**	-0,7	8,1
Construction	208,4	**202,4**	4,1	**-6,0**	6,1	10,2	**-2,9**	3,1	5,3
Fabrication	175,0	**174,3**	3,3	**-0,7**	10,7	9,5	**-0,4**	6,5	5,8
Secteur des services	1 853,8	**1 883,3**	9,7	**29,5**	48,4	47,8	**1,6**	2,6	2,6
Commerce	357,0	**360,9**	5,1	**3,9**	6,9	6,8	**1,1**	1,9	1,9
Transport et entreposage	138,2	**138,5**	3,3	**0,3**	-1,9	-3,9	**0,2**	-1,4	-2,7
Finance, assurances, immobilier et location	126,1	**128,8**	3,1	**2,7**	-8,4	-4,8	**2,1**	-6,1	-3,6
Services professionnels, scientifiques et techniques	184,4	**189,6**	3,8	**5,2**	3,1	1,3	**2,8**	1,7	0,7
Services aux entreprises, services relatifs aux bâtiments et autres services de soutien	94,4	**94,3**	3,2	**-0,1**	7,9	8,0	**-0,1**	9,1	9,3
Services d'enseignement	162,6	**162,6**	3,7	**0,0**	-1,7	-1,3	**0,0**	-1,0	-0,8
Soins de santé et assistance sociale	293,9	**300,8**	3,8	**6,9**	29,5	37,0	**2,3**	10,9	14,0
Information, culture et loisirs	118,2	**119,3**	3,6	**1,1**	8,7	4,0	**0,9**	7,9	3,5
Hébergement et services de restauration	177,0	**179,7**	4,9	**2,7**	-0,1	-7,1	**1,5**	-0,1	-3,8
Autres services	104,1	**107,6**	3,0	**3,5**	-0,6	0,9	**3,4**	-0,6	0,8
Administrations publiques	97,8	**101,2**	2,2	**3,4**	4,9	6,8	**3,5**	5,1	7,2

1. Erreur-type moyenne du changement entre deux mois (voir « Erreur d'échantillonnage » dans Qualité des données pour plus d'explications).
2. Également désigné par Ressources naturelles.

Note(s) : Tableaux CANSIM connexes 282-0087, 282-0088. La somme des catégories pourrait parfois ne pas correspondre au total, en raison de l'arrondissement.

Tableau 5-1

Caractéristiques de la population active selon la région métropolitaine de recensement (données désaisonnalisées) — Moyennes mobiles de trois mois

	Septembre 2015	**Octobre 2015**	E.-T.[1]	Variation depuis			Variation en pourcentage depuis		
				le mois dernier	décembre dernier	douze mois	**le mois dernier**	décembre dernier	douze mois
	en milliers (sauf les taux)								
St. John's, Terre-Neuve-et-Labrador									
Population	178,8	**179,0**	...	**0,2**	1,6	1,8	**0,1**	0,9	1,0
Population active	123,6	**124,0**	0,9	**0,4**	-0,4	0,0	**0,3**	-0,3	0,0
Emploi	115,5	**116,0**	1,0	**0,5**	-1,5	-0,4	**0,4**	-1,3	-0,3
Chômage	8,0	**8,0**	0,5	**0,0**	1,0	0,4	**0,0**	14,3	5,3
Taux d'activité	69,1	**69,3**	0,5	**0,2**	-0,8	-0,7	...	...	...
Taux de chômage	6,5	**6,5**	0,4	**0,0**	0,9	0,4	...	...	...
Taux d'emploi	64,6	**64,8**	0,5	**0,2**	-1,4	-0,9	...	...	...
Halifax, Nouvelle-Écosse									
Population	349,4	**349,8**	...	**0,4**	4,1	4,9	**0,1**	1,2	1,4
Population active	240,7	**239,9**	1,4	**-0,8**	-3,0	1,1	**-0,3**	-1,2	0,5
Emploi	226,7	**225,6**	1,4	**-1,1**	-2,2	1,0	**-0,5**	-1,0	0,4
Chômage	14,1	**14,2**	0,7	**0,1**	-0,8	0,0	**0,7**	-5,3	0,0
Taux d'activité	68,9	**68,6**	0,4	**-0,3**	-1,7	-0,6	...	...	...
Taux de chômage	5,9	**5,9**	0,3	**0,0**	-0,3	0,0	...	...	...
Taux d'emploi	64,9	**64,5**	0,4	**-0,4**	-1,4	-0,6	...	...	...
Moncton, Nouveau-Brunswick									
Population	123,9	**124,0**	...	**0,1**	1,3	1,6	**0,1**	1,1	1,3
Population active	84,0	**84,5**	0,9	**0,5**	4,2	4,3	**0,6**	5,2	5,4
Emploi	78,2	**79,2**	0,9	**1,0**	4,5	5,0	**1,3**	6,0	6,7
Chômage	5,8	**5,2**	0,4	**-0,6**	-0,3	-0,8	**-10,3**	-5,5	-13,3
Taux d'activité	67,8	**68,1**	0,7	**0,3**	2,7	2,6	...	...	...
Taux de chômage	6,9	**6,2**	0,5	**-0,7**	-0,6	-1,3	...	...	...
Taux d'emploi	63,1	**63,9**	0,7	**0,8**	3,0	3,3	...	...	...
Saint John, Nouveau-Brunswick									
Population	105,4	**105,4**	...	**0,0**	-0,2	-0,2	**0,0**	-0,2	-0,2
Population active	71,0	**70,2**	0,8	**-0,8**	-0,3	0,8	**-1,1**	-0,4	1,2
Emploi	65,0	**64,8**	0,8	**-0,2**	0,0	0,8	**-0,3**	0,0	1,2
Chômage	6,0	**5,4**	0,4	**-0,6**	-0,3	0,1	**-10,0**	-5,3	1,9
Taux d'activité	67,4	**66,6**	0,7	**-0,8**	-0,2	0,9	...	...	...
Taux de chômage	8,5	**7,7**	0,6	**-0,8**	-0,4	0,1	...	...	...
Taux d'emploi	61,7	**61,5**	0,8	**-0,2**	0,1	0,9	...	...	...
Saguenay, Québec									
Population	135,1	**135,1**	...	**0,0**	-0,2	-0,2	**0,0**	-0,1	-0,1
Population active	79,6	**80,6**	1,0	**1,0**	-7,1	-5,7	**1,3**	-8,1	-6,6
Emploi	72,8	**73,8**	1,0	**1,0**	-5,3	-3,9	**1,4**	-6,7	-5,0
Chômage	6,8	**6,8**	0,4	**0,0**	-1,8	-1,9	**0,0**	-20,9	-21,8
Taux d'activité	58,9	**59,7**	0,8	**0,8**	-5,1	-4,1	...	...	...
Taux de chômage	8,5	**8,4**	0,5	**-0,1**	-1,4	-1,7	...	...	...
Taux d'emploi	53,9	**54,6**	0,7	**0,7**	-3,9	-2,8	...	...	...
Québec, Québec									
Population	670,7	**671,2**	...	**0,5**	3,9	4,5	**0,1**	0,6	0,7
Population active	467,9	**471,5**	4,2	**3,6**	21,5	18,0	**0,8**	4,8	4,0
Emploi	445,0	**447,7**	4,3	**2,7**	22,1	18,1	**0,6**	5,2	4,2
Chômage	22,9	**23,8**	1,6	**0,9**	-0,6	-0,1	**3,9**	-2,5	-0,4
Taux d'activité	69,8	**70,2**	0,6	**0,4**	2,8	2,2	...	...	...
Taux de chômage	4,9	**5,0**	0,4	**0,1**	-0,4	-0,3	...	...	...
Taux d'emploi	66,3	**66,7**	0,6	**0,4**	2,9	2,3	...	...	...
Sherbrooke, Québec									
Population	179,6	**179,7**	...	**0,1**	1,5	1,8	**0,1**	0,8	1,0
Population active	114,5	**113,6**	1,2	**-0,9**	3,4	3,1	**-0,8**	3,1	2,8
Emploi	106,7	**106,1**	1,2	**-0,6**	4,0	3,5	**-0,6**	3,9	3,4
Chômage	7,8	**7,5**	0,5	**-0,3**	-0,7	-0,4	**-3,8**	-8,5	-5,1
Taux d'activité	63,8	**63,2**	0,7	**-0,6**	1,4	1,1	...	...	...
Taux de chômage	6,8	**6,6**	0,4	**-0,2**	-0,8	-0,5	...	...	...
Taux d'emploi	59,4	**59,0**	0,7	**-0,4**	1,7	1,3	...	...	...

Voir les notes à la fin du tableau.

Tableau 5-1 – suite

Caractéristiques de la population active selon la région métropolitaine de recensement (données désaisonnalisées) — Moyennes mobiles de trois mois

	Septembre 2015	**Octobre 2015**	E.-T.[1]	Variation depuis			Variation en pourcentage depuis		
				le mois dernier	décembre dernier	douze mois	**le mois dernier**	décembre dernier	douze mois
	en milliers (sauf les taux)								
Trois-Rivières, Québec									
Population	132,8	**132,8**	...	**0,0**	0,2	0,2	**0,0**	0,2	0,2
Population active	78,6	**79,8**	1,0	**1,2**	3,8	3,2	**1,5**	5,0	4,2
Emploi	73,2	**74,3**	1,0	**1,1**	3,2	2,4	**1,5**	4,5	3,3
Chômage	5,4	**5,5**	0,4	**0,1**	0,5	0,7	**1,9**	10,0	14,6
Taux d'activité	59,2	**60,1**	0,7	**0,9**	2,8	2,3	...	...	...
Taux de chômage	6,9	**6,9**	0,5	**0,0**	0,3	0,6	...	...	...
Taux d'emploi	55,1	**55,9**	0,7	**0,8**	2,3	1,7	...	...	...
Montréal, Québec									
Population	3 358,3	**3 361,2**	...	**2,9**	25,7	29,6	**0,1**	0,8	0,9
Population active	2 242,6	**2 233,5**	8,4	**-9,1**	28,7	28,9	**-0,4**	1,3	1,3
Emploi	2 047,7	**2 038,5**	8,6	**-9,2**	11,9	16,3	**-0,4**	0,6	0,8
Chômage	194,9	**195,0**	4,9	**0,1**	16,8	12,7	**0,1**	9,4	7,0
Taux d'activité	66,8	**66,4**	0,3	**-0,4**	0,3	0,2	...	...	...
Taux de chômage	8,7	**8,7**	0,2	**0,0**	0,6	0,4	...	...	...
Taux d'emploi	61,0	**60,6**	0,3	**-0,4**	-0,2	-0,1	...	...	...
Ottawa-Gatineau, Ontario/Québec									
Population	1 099,2	**1 100,3**	...	**1,1**	10,0	12,0	**0,1**	0,9	1,1
Population active	762,9	**765,6**	4,6	**2,7**	5,8	4,9	**0,4**	0,8	0,6
Emploi	714,8	**717,6**	4,8	**2,8**	5,1	6,7	**0,4**	0,7	0,9
Chômage	48,1	**48,0**	2,1	**-0,1**	0,7	-1,9	**-0,2**	1,5	-3,8
Taux d'activité	69,4	**69,6**	0,4	**0,2**	-0,1	-0,3	...	...	...
Taux de chômage	6,3	**6,3**	0,3	**0,0**	0,1	-0,3	...	...	...
Taux d'emploi	65,0	**65,2**	0,4	**0,2**	-0,1	-0,1	...	...	...
Ottawa-Gatineau, partie québécoise, Ontario/Québec									
Population	272,7	**272,8**	...	**0,1**	1,3	1,7	**0,0**	0,5	0,6
Population active	197,9	**197,8**	1,6	**-0,1**	12,8	12,3	**-0,1**	6,9	6,6
Emploi	184,6	**184,8**	1,6	**0,2**	13,0	12,8	**0,1**	7,6	7,4
Chômage	13,3	**13,0**	0,8	**-0,3**	-0,2	-0,5	**-2,3**	-1,5	-3,7
Taux d'activité	72,6	**72,5**	0,6	**-0,1**	4,4	4,1	...	...	...
Taux de chômage	6,7	**6,6**	0,4	**-0,1**	-0,5	-0,7	...	...	...
Taux d'emploi	67,7	**67,7**	0,6	**0,0**	4,4	4,3	...	...	...
Ottawa-Gatineau, partie ontarienne, Ontario/Québec									
Population	826,5	**827,4**	...	**0,9**	8,6	10,2	**0,1**	1,1	1,2
Population active	565,0	**567,8**	4,3	**2,8**	-7,0	-7,5	**0,5**	-1,2	-1,3
Emploi	530,2	**532,8**	4,5	**2,6**	-7,9	-6,1	**0,5**	-1,5	-1,1
Chômage	34,8	**34,9**	1,9	**0,1**	0,8	-1,5	**0,3**	2,3	-4,1
Taux d'activité	68,4	**68,6**	0,5	**0,2**	-1,6	-1,8	...	...	...
Taux de chômage	6,2	**6,1**	0,3	**-0,1**	0,2	-0,2	...	...	...
Taux d'emploi	64,2	**64,4**	0,6	**0,2**	-1,6	-1,5	...	...	...
Kingston, Ontario									
Population	138,6	**138,6**	...	**0,0**	1,0	1,1	**0,0**	0,7	0,8
Population active	90,3	**91,2**	0,9	**0,9**	6,0	4,5	**1,0**	7,0	5,2
Emploi	83,9	**85,0**	0,9	**1,1**	5,6	4,9	**1,3**	7,1	6,1
Chômage	6,4	**6,2**	0,4	**-0,2**	0,5	-0,4	**-3,1**	8,8	-6,1
Taux d'activité	65,2	**65,8**	0,7	**0,6**	3,9	2,7	...	...	...
Taux de chômage	7,1	**6,8**	0,4	**-0,3**	0,1	-0,8	...	...	...
Taux d'emploi	60,5	**61,3**	0,6	**0,8**	3,6	3,0	...	...	...
Peterborough, Ontario									
Population	104,4	**104,5**	...	**0,1**	0,3	0,4	**0,1**	0,3	0,4
Population active	67,1	**65,5**	1,2	**-1,6**	-2,6	-2,2	**-2,4**	-3,8	-3,2
Emploi	61,7	**60,0**	1,2	**-1,7**	-3,4	-2,4	**-2,8**	-5,4	-3,8
Chômage	5,4	**5,5**	0,6	**0,1**	0,8	0,2	**1,9**	17,0	3,8
Taux d'activité	64,3	**62,7**	1,1	**-1,6**	-2,7	-2,3	...	...	...
Taux de chômage	8,0	**8,4**	0,9	**0,4**	1,5	0,6	...	...	...
Taux d'emploi	59,1	**57,4**	1,2	**-1,7**	-3,4	-2,5	...	...	...

Voir les notes à la fin du tableau.

Tableau 5-1 – suite

Caractéristiques de la population active selon la région métropolitaine de recensement (données désaisonnalisées) — Moyennes mobiles de trois mois

	Septembre 2015	**Octobre 2015**	E.-T.[1]	Variation depuis			Variation en pourcentage depuis		
				le mois dernier	décembre dernier	douze mois	**le mois dernier**	décembre dernier	douze mois
	en milliers (sauf les taux)								
Oshawa, Ontario									
Population	322,2	**322,6**	...	**0,4**	4,3	5,1	**0,1**	1,4	1,6
Population active	202,5	**207,3**	1,8	**4,8**	-15,0	-13,0	**2,4**	-6,7	-5,9
Emploi	185,9	**190,7**	1,9	**4,8**	-16,3	-13,4	**2,6**	-7,9	-6,6
Chômage	16,6	**16,6**	0,9	**0,0**	1,3	0,4	**0,0**	8,5	2,5
Taux d'activité	62,8	**64,3**	0,6	**1,5**	-5,5	-5,1	...	...	...
Taux de chômage	8,2	**8,0**	0,4	**-0,2**	1,1	0,6	...	...	...
Taux d'emploi	57,7	**59,1**	0,6	**1,4**	-5,9	-5,2	...	...	...
Toronto, Ontario									
Population	5 117,4	**5 125,2**	...	**7,8**	72,0	83,8	**0,2**	1,4	1,7
Population active	3 454,7	**3 457,6**	11,5	**2,9**	119,0	117,5	**0,1**	3,6	3,5
Emploi	3 216,2	**3 212,3**	11,6	**-3,9**	139,7	141,9	**-0,1**	4,5	4,6
Chômage	238,6	**245,3**	6,5	**6,7**	-20,7	-24,4	**2,8**	-7,8	-9,0
Taux d'activité	67,5	**67,5**	0,2	**0,0**	1,4	1,2	...	...	...
Taux de chômage	6,9	**7,1**	0,2	**0,2**	-0,9	-1,0	...	...	...
Taux d'emploi	62,8	**62,7**	0,2	**-0,1**	1,9	1,8	...	...	...
Hamilton, Ontario									
Population	643,5	**644,2**	...	**0,7**	5,5	6,4	**0,1**	0,9	1,0
Population active	413,9	**409,3**	3,6	**-4,6**	7,2	2,0	**-1,1**	1,8	0,5
Emploi	392,1	**386,6**	3,7	**-5,5**	6,2	1,4	**-1,4**	1,6	0,4
Chômage	21,8	**22,7**	1,4	**0,9**	1,0	0,6	**4,1**	4,6	2,7
Taux d'activité	64,3	**63,5**	0,6	**-0,8**	0,5	-0,4	...	...	...
Taux de chômage	5,3	**5,5**	0,3	**0,2**	0,1	0,1	...	...	...
Taux d'emploi	60,9	**60,0**	0,6	**-0,9**	0,4	-0,4	...	...	...
St. Catharines-Niagara, Ontario									
Population	343,4	**343,5**	...	**0,1**	0,9	0,9	**0,0**	0,3	0,3
Population active	223,0	**222,9**	2,1	**-0,1**	11,2	12,9	**0,0**	5,3	6,1
Emploi	207,8	**206,6**	2,1	**-1,2**	9,7	11,6	**-0,6**	4,9	5,9
Chômage	15,2	**16,2**	0,8	**1,0**	1,4	1,2	**6,6**	9,5	8,0
Taux d'activité	64,9	**64,9**	0,6	**0,0**	3,1	3,6	...	...	...
Taux de chômage	6,8	**7,3**	0,4	**0,5**	0,3	0,2	...	...	...
Taux d'emploi	60,5	**60,1**	0,6	**-0,4**	2,6	3,2	...	...	...
Kitchener-Cambridge-Waterloo, Ontario									
Population	422,2	**422,6**	...	**0,4**	3,4	4,1	**0,1**	0,8	1,0
Population active	295,1	**298,0**	2,8	**2,9**	-9,7	-7,4	**1,0**	-3,2	-2,4
Emploi	278,1	**280,1**	2,9	**2,0**	-9,9	-6,1	**0,7**	-3,4	-2,1
Chômage	17,1	**17,9**	1,0	**0,8**	0,1	-1,3	**4,7**	0,6	-6,8
Taux d'activité	69,9	**70,5**	0,7	**0,6**	-2,9	-2,5	...	...	...
Taux de chômage	5,8	**6,0**	0,3	**0,2**	0,2	-0,3	...	...	...
Taux d'emploi	65,9	**66,3**	0,7	**0,4**	-2,9	-2,1	...	...	...
Brantford, Ontario									
Population	112,0	**112,1**	...	**0,1**	0,8	0,8	**0,1**	0,7	0,7
Population active	72,3	**71,7**	0,9	**-0,6**	-2,5	-1,1	**-0,8**	-3,4	-1,5
Emploi	67,7	**67,9**	0,9	**0,2**	-1,7	0,1	**0,3**	-2,4	0,1
Chômage	4,6	**3,8**	0,4	**-0,8**	-0,8	-1,2	**-17,4**	-17,4	-24,0
Taux d'activité	64,6	**64,0**	0,8	**-0,6**	-2,7	-1,4	...	...	...
Taux de chômage	6,4	**5,3**	0,5	**-1,1**	-0,9	-1,6	...	...	...
Taux d'emploi	60,4	**60,6**	0,8	**0,2**	-1,9	-0,3	...	...	...
Guelph, Ontario									
Population	129,0	**129,1**	...	**0,1**	1,3	1,6	**0,1**	1,0	1,3
Population active	92,7	**94,6**	1,2	**1,9**	4,7	4,8	**2,0**	5,2	5,3
Emploi	89,4	**90,9**	1,2	**1,5**	5,6	6,2	**1,7**	6,6	7,3
Chômage	3,3	**3,8**	0,4	**0,5**	-0,8	-1,3	**15,2**	-17,4	-25,5
Taux d'activité	71,9	**73,3**	0,9	**1,4**	3,0	2,9	...	...	...
Taux de chômage	3,6	**4,0**	0,5	**0,4**	-1,1	-1,7	...	...	...
Taux d'emploi	69,3	**70,4**	0,9	**1,1**	3,7	4,0	...	...	...

Voir les notes à la fin du tableau.

Tableau 5-1 – suite

Caractéristiques de la population active selon la région métropolitaine de recensement (données désaisonnalisées) — Moyennes mobiles de trois mois

	Septembre 2015	**Octobre 2015**	E.-T.[1]	Variation depuis			Variation en pourcentage depuis		
				le mois dernier	décembre dernier	douze mois	**le mois dernier**	décembre dernier	douze mois
	en milliers (sauf les taux)								
London, Ontario									
Population	422,7	**423,1**	...	**0,4**	3,1	3,6	**0,1**	0,7	0,9
Population active	271,7	**273,7**	2,4	**2,0**	8,0	10,8	**0,7**	3,0	4,1
Emploi	251,8	**254,4**	2,4	**2,6**	8,2	10,9	**1,0**	3,3	4,5
Chômage	19,9	**19,4**	1,1	**-0,5**	-0,1	0,0	**-2,5**	-0,5	0,0
Taux d'activité	64,3	**64,7**	0,6	**0,4**	1,4	2,0	...	...	...
Taux de chômage	7,3	**7,1**	0,4	**-0,2**	-0,2	-0,3	...	...	...
Taux d'emploi	59,6	**60,1**	0,6	**0,5**	1,5	2,1	...	...	...
Windsor, Ontario									
Population	280,0	**280,2**	...	**0,2**	1,6	1,9	**0,1**	0,6	0,7
Population active	172,8	**170,7**	1,8	**-2,1**	-4,5	-1,8	**-1,2**	-2,6	-1,0
Emploi	156,0	**154,0**	1,8	**-2,0**	-4,1	-2,2	**-1,3**	-2,6	-1,4
Chômage	16,8	**16,8**	1,0	**0,0**	-0,2	0,5	**0,0**	-1,2	3,1
Taux d'activité	61,7	**60,9**	0,6	**-0,8**	-2,0	-1,1	...	...	...
Taux de chômage	9,7	**9,8**	0,6	**0,1**	0,1	0,4	...	...	...
Taux d'emploi	55,7	**55,0**	0,6	**-0,7**	-1,7	-1,1	...	...	...
Barrie, Ontario									
Population	167,5	**167,8**	...	**0,3**	2,2	2,6	**0,2**	1,3	1,6
Population active	116,7	**114,2**	1,4	**-2,5**	-7,2	-8,7	**-2,1**	-5,9	-7,1
Emploi	108,6	**106,7**	1,5	**-1,9**	-8,4	-10,0	**-1,7**	-7,3	-8,6
Chômage	8,1	**7,5**	0,7	**-0,6**	1,3	1,3	**-7,4**	21,0	21,0
Taux d'activité	69,7	**68,1**	0,9	**-1,6**	-5,2	-6,3	...	...	...
Taux de chômage	6,9	**6,6**	0,6	**-0,3**	1,5	1,6	...	...	...
Taux d'emploi	64,8	**63,6**	0,9	**-1,2**	-5,9	-7,0	...	...	...
Grand Sudbury, Ontario									
Population	140,0	**140,0**	...	**0,0**	0,2	0,3	**0,0**	0,1	0,2
Population active	88,1	**87,7**	0,8	**-0,4**	-2,1	-1,0	**-0,5**	-2,3	-1,1
Emploi	81,7	**81,2**	0,9	**-0,5**	-3,1	-1,9	**-0,6**	-3,7	-2,3
Chômage	6,4	**6,5**	0,4	**0,1**	1,1	0,9	**1,6**	20,4	16,1
Taux d'activité	62,9	**62,6**	0,6	**-0,3**	-1,6	-0,9	...	...	...
Taux de chômage	7,3	**7,4**	0,4	**0,1**	1,4	1,1	...	...	...
Taux d'emploi	58,4	**58,0**	0,6	**-0,4**	-2,3	-1,5	...	...	...
Thunder Bay, Ontario									
Population	104,6	**104,6**	...	**0,0**	-0,1	-0,1	**0,0**	-0,1	-0,1
Population active	61,4	**61,4**	0,7	**0,0**	-2,6	-2,8	**0,0**	-4,1	-4,4
Emploi	58,3	**58,4**	0,7	**0,1**	-2,1	-2,4	**0,2**	-3,5	-3,9
Chômage	3,1	**3,0**	0,3	**-0,1**	-0,6	-0,4	**-3,2**	-16,7	-11,8
Taux d'activité	58,7	**58,7**	0,7	**0,0**	-2,4	-2,6	...	...	...
Taux de chômage	5,0	**4,9**	0,4	**-0,1**	-0,7	-0,4	...	...	...
Taux d'emploi	55,7	**55,8**	0,7	**0,1**	-2,0	-2,3	...	...	...
Winnipeg, Manitoba									
Population	654,3	**655,1**	...	**0,8**	8,0	9,5	**0,1**	1,2	1,5
Population active	451,7	**453,5**	1,4	**1,8**	13,1	14,1	**0,4**	3,0	3,2
Emploi	426,5	**428,0**	1,4	**1,5**	12,9	14,9	**0,4**	3,1	3,6
Chômage	25,2	**25,5**	0,8	**0,3**	0,2	-0,9	**1,2**	0,8	-3,4
Taux d'activité	69,0	**69,2**	0,2	**0,2**	1,1	1,1	...	...	...
Taux de chômage	5,6	**5,6**	0,2	**0,0**	-0,1	-0,4	...	...	...
Taux d'emploi	65,2	**65,3**	0,2	**0,1**	1,2	1,3	...	...	...
Regina, Saskatchewan									
Population	198,9	**199,2**	...	**0,3**	3,3	4,1	**0,2**	1,7	2,1
Population active	142,8	**143,3**	1,0	**0,5**	0,3	1,0	**0,4**	0,2	0,7
Emploi	136,5	**137,3**	1,0	**0,8**	-0,6	-0,4	**0,6**	-0,4	-0,3
Chômage	6,3	**5,9**	0,4	**-0,4**	0,8	1,3	**-6,3**	15,7	28,3
Taux d'activité	71,8	**71,9**	0,5	**0,1**	-1,1	-1,0	...	...	...
Taux de chômage	4,4	**4,1**	0,3	**-0,3**	0,5	0,9	...	...	...
Taux d'emploi	68,6	**68,9**	0,5	**0,3**	-1,5	-1,7	...	...	...

Voir les notes à la fin du tableau.

Tableau 5-1 – suite

Caractéristiques de la population active selon la région métropolitaine de recensement (données désaisonnalisées) — Moyennes mobiles de trois mois

	Septembre 2015	**Octobre 2015**	E.-T.[1]	Variation depuis			Variation en pourcentage depuis		
				le mois dernier	décembre dernier	douze mois	**le mois dernier**	décembre dernier	douze mois
	en milliers (sauf les taux)								
Saskatoon, Saskatchewan									
Population	253,3	**253,9**	...	**0,6**	5,6	6,8	**0,2**	2,3	2,8
Population active	179,6	**182,9**	1,2	**3,3**	4,2	4,7	**1,8**	2,4	2,6
Emploi	169,0	**171,8**	1,3	**2,8**	0,1	1,5	**1,7**	0,1	0,9
Chômage	10,5	**11,2**	0,5	**0,7**	4,2	3,4	**6,7**	60,0	43,6
Taux d'activité	70,9	**72,0**	0,5	**1,1**	0,0	-0,1	...	...	...
Taux de chômage	5,8	**6,1**	0,3	**0,3**	2,2	1,7	...	...	...
Taux d'emploi	66,7	**67,7**	0,5	**1,0**	-1,5	-1,2	...	...	...
Calgary, Alberta									
Population	1 185,8	**1 188,0**	...	**2,2**	27,3	32,4	**0,2**	2,4	2,8
Population active	878,9	**874,5**	4,5	**-4,4**	24,1	29,9	**-0,5**	2,8	3,5
Emploi	819,3	**815,7**	4,5	**-3,6**	5,8	13,0	**-0,4**	0,7	1,6
Chômage	59,6	**58,8**	2,2	**-0,8**	18,3	16,9	**-1,3**	45,2	40,3
Taux d'activité	74,1	**73,6**	0,4	**-0,5**	0,3	0,5	...	...	...
Taux de chômage	6,8	**6,7**	0,3	**-0,1**	1,9	1,7	...	...	...
Taux d'emploi	69,1	**68,7**	0,4	**-0,4**	-1,1	-0,8	...	...	...
Edmonton, Alberta									
Population	1 106,5	**1 108,3**	...	**1,8**	22,3	26,2	**0,2**	2,1	2,4
Population active	808,0	**816,2**	4,5	**8,2**	30,6	30,4	**1,0**	3,9	3,9
Emploi	760,4	**767,1**	4,6	**6,7**	19,3	23,2	**0,9**	2,6	3,1
Chômage	47,6	**49,1**	2,2	**1,5**	11,3	7,2	**3,2**	29,9	17,2
Taux d'activité	73,0	**73,6**	0,4	**0,6**	1,3	1,0	...	...	...
Taux de chômage	5,9	**6,0**	0,3	**0,1**	1,2	0,7	...	...	...
Taux d'emploi	68,7	**69,2**	0,4	**0,5**	0,3	0,5	...	...	...
Kelowna, Colombie-Britannique									
Population	152,8	**153,0**	...	**0,2**	2,0	2,1	**0,1**	1,3	1,4
Population active	98,1	**95,2**	2,0	**-2,9**	0,7	1,0	**-3,0**	0,7	1,1
Emploi	91,2	**88,3**	2,0	**-2,9**	-2,7	-0,2	**-3,2**	-3,0	-0,2
Chômage	6,8	**6,9**	0,6	**0,1**	3,4	1,2	**1,5**	97,1	21,1
Taux d'activité	64,2	**62,2**	1,3	**-2,0**	-0,4	-0,2	...	...	...
Taux de chômage	6,9	**7,2**	0,7	**0,3**	3,5	1,1	...	...	...
Taux d'emploi	59,7	**57,7**	1,3	**-2,0**	-2,6	-0,9	...	...	...
Abbotsford-Mission, Colombie-Britannique									
Population	145,4	**145,7**	...	**0,3**	1,8	2,0	**0,2**	1,3	1,4
Population active	96,2	**96,8**	0,9	**0,6**	4,5	4,6	**0,6**	4,9	5,0
Emploi	90,5	**90,2**	0,9	**-0,3**	3,8	4,1	**-0,3**	4,4	4,8
Chômage	5,7	**6,6**	0,4	**0,9**	0,7	0,4	**15,8**	11,9	6,5
Taux d'activité	66,2	**66,4**	0,7	**0,2**	2,3	2,2	...	...	...
Taux de chômage	5,9	**6,8**	0,4	**0,9**	0,4	0,1	...	...	...
Taux d'emploi	62,2	**61,9**	0,6	**-0,3**	1,9	2,0	...	...	...
Vancouver, Colombie-Britannique									
Population	2 136,5	**2 140,0**	...	**3,5**	33,5	38,5	**0,2**	1,6	1,8
Population active	1 374,9	**1 395,7**	5,6	**20,8**	31,1	34,0	**1,5**	2,3	2,5
Emploi	1 295,4	**1 313,7**	5,7	**18,3**	30,5	37,1	**1,4**	2,4	2,9
Chômage	79,5	**82,0**	2,9	**2,5**	0,5	-3,1	**3,1**	0,6	-3,6
Taux d'activité	64,4	**65,2**	0,3	**0,8**	0,4	0,4	...	...	...
Taux de chômage	5,8	**5,9**	0,2	**0,1**	-0,1	-0,3	...	...	...
Taux d'emploi	60,6	**61,4**	0,3	**0,8**	0,5	0,7	...	...	...
Victoria, Colombie-Britannique									
Population	304,0	**304,3**	...	**0,3**	2,9	3,3	**0,1**	1,0	1,1
Population active	190,7	**192,7**	1,8	**2,0**	10,7	11,9	**1,0**	5,9	6,6
Emploi	179,9	**180,9**	1,8	**1,0**	8,0	9,9	**0,6**	4,6	5,8
Chômage	10,7	**11,8**	0,7	**1,1**	2,7	2,0	**10,3**	29,7	20,4
Taux d'activité	62,7	**63,3**	0,6	**0,6**	2,9	3,2	...	...	...
Taux de chômage	5,6	**6,1**	0,4	**0,5**	1,1	0,7	...	...	...
Taux d'emploi	59,2	**59,4**	0,6	**0,2**	2,0	2,6	...	...	...

1. Erreur-type moyenne du changement entre deux mois (voir « Erreur d'échantillonnage » dans Qualité des données pour plus d'explications).

Note(s) : Les estimations présentées dans ce tableau sont fondées sur les limites du recensement de 2011. Tableau CANSIM connexe 282-0135. La somme des catégories pourrait parfois ne pas correspondre au total, en raison de l'arrondissement.

Tableau 5-2
Caractéristiques de la population active selon la région métropolitaine de recensement (données désaisonnalisées) — Données mensuelles

	Septembre 2015	**Octobre 2015**	E.-T.[1]	Variation depuis			Variation en pourcentage depuis		
				le mois dernier	décembre dernier	douze mois	**le mois dernier**	décembre dernier	douze mois
	en milliers (sauf les taux)								
Montréal, Québec									
Population	3 361,4	**3 364,0**	...	**2,6**	26,6	30,4	**0,1**	0,8	0,9
Population active	2 234,3	**2 222,5**	18,1	**-11,8**	22,8	14,2	**-0,5**	1,0	0,6
Emploi	2 044,4	**2 026,7**	17,9	**-17,7**	-3,5	2,1	**-0,9**	-0,2	0,1
Chômage	190,0	**195,8**	12,0	**5,8**	26,3	12,1	**3,1**	15,5	6,6
Taux d'activité	66,5	**66,1**	0,5	**-0,4**	0,2	-0,1	...	...	...
Taux de chômage	8,5	**8,8**	0,5	**0,3**	1,1	0,5	...	...	...
Taux d'emploi	60,8	**60,2**	0,5	**-0,6**	-0,6	-0,5	...	...	...
Toronto, Ontario									
Population	5 125,7	**5 133,0**	...	**7,3**	73,6	85,6	**0,1**	1,5	1,7
Population active	3 445,2	**3 447,2**	24,5	**2,0**	123,3	100,6	**0,1**	3,7	3,0
Emploi	3 199,5	**3 209,9**	24,7	**10,4**	152,6	124,8	**0,3**	5,0	4,0
Chômage	245,7	**237,3**	15,4	**-8,4**	-29,3	-24,2	**-3,4**	-11,0	-9,3
Taux d'activité	67,2	**67,2**	0,5	**0,0**	1,5	0,9	...	...	...
Taux de chômage	7,1	**6,9**	0,4	**-0,2**	-1,1	-0,9	...	...	...
Taux d'emploi	62,4	**62,5**	0,5	**0,1**	2,1	1,4	...	...	...
Vancouver, Colombie-Britannique									
Population	2 140,1	**2 143,6**	...	**3,5**	34,1	39,7	**0,2**	1,6	1,9
Population active	1 396,4	**1 419,9**	12,1	**23,5**	58,1	52,0	**1,7**	4,3	3,8
Emploi	1 311,0	**1 336,1**	12,1	**25,1**	52,4	54,8	**1,9**	4,1	4,3
Chômage	85,4	**83,7**	7,3	**-1,7**	5,7	-2,9	**-2,0**	7,3	-3,3
Taux d'activité	65,2	**66,2**	0,6	**1,0**	1,6	1,2	...	...	...
Taux de chômage	6,1	**5,9**	0,5	**-0,2**	0,2	-0,4	...	...	...
Taux d'emploi	61,3	**62,3**	0,6	**1,0**	1,4	1,4	...	...	...

1. Erreur-type moyenne du changement entre deux mois (voir « Erreur d'échantillonnage » dans Qualité des données pour plus d'explications).

Note(s) : Les estimations présentées dans ce tableau sont fondées sur les limites du recensement de 2011. Tableau CANSIM connexe 282-0136. La somme des catégories pourrait parfois ne pas correspondre au total, en raison de l'arrondissement.

Tableau 6-1
Caractéristiques de la population active selon la province et la région économique [1], données non désaisonnalisées, moyennes mobiles de trois mois se terminant en octobre 2014 et octobre 2015

	Population	Population active			Taux d'activité	Taux de chômage	Taux d'emploi
		Population active	Emploi	Chômage			
	en milliers				pourcentage		
Canada							
2014	29 052,6	19 236,6	17 967,1	1 269,5	66,2	6,6	61,8
2015	29 350,4	19 446,9	18 130,6	1 316,3	66,3	6,8	61,8
Terre-Neuve-et-Labrador							
2014	443,5	273,2	242,8	30,5	61,6	11,2	54,7
2015	442,5	274,0	242,9	31,2	61,9	11,4	54,9
Avalon Peninsula *[1010]*							
2014	232,0	153,8	141,4	12,4	66,3	8,1	60,9
2015	232,9	151,5	138,5	12,9	65,0	8,5	59,5
Côte-sud-Burin Peninsula et Notre Dame-Central Bonavista Bay *[1020, 1040]*							
2014	123,8	67,1	55,6	11,5	54,2	17,1	44,9
2015	122,5	70,0	60,0	10,0	57,1	14,3	49,0
Côte-ouest-Northern Peninsula-Labrador *[1030]*							
2014	87,7	52,3	45,8	6,5	59,6	12,4	52,2
2015	87,1	52,6	44,3	8,3	60,4	15,8	50,9
Île-du-Prince-Édouard							
2014	120,7	83,5	77,1	6,3	69,2	7,5	63,9
2015	121,1	82,9	76,2	6,6	68,5	8,0	62,9
Nouvelle-Écosse							
2014	783,5	495,8	456,0	39,8	63,3	8,0	58,2
2015	786,4	497,0	458,5	38,5	63,2	7,7	58,3
Cape Breton *[1210]*							
2014	107,9	60,8	52,9	7,9	56,3	13,0	49,0
2015	106,8	57,5	49,6	7,8	53,8	13,6	46,4
Côte-nord *[1220]*							
2014	129,3	74,2	66,9	7,3	57,4	9,8	51,7
2015	128,8	82,6	76,0	6,6	64,1	8,0	59,0
Annapolis Valley *[1230]*							
2014	102,5	63,0	58,4	4,5	61,5	7,1	57,0
2015	102,7	59,5	55,3	4,2	57,9	7,1	53,8
Sud *[1240]*							
2014	98,8	57,1	51,0	6,1	57,8	10,7	51,6
2015	98,3	55,6	49,4	6,2	56,6	11,2	50,3
Halifax *[1250]*							
2014	344,9	240,6	226,6	14,0	69,8	5,8	65,7
2015	349,8	241,9	228,2	13,7	69,2	5,7	65,2
Nouveau-Brunswick							
2014	621,5	395,5	361,0	34,5	63,6	8,7	58,1
2015	621,8	392,3	360,0	32,3	63,1	8,2	57,9
Campbellton-Miramichi *[1310]*							
2014	129,9	75,8	66,0	9,8	58,4	12,9	50,8
2015	128,9	72,1	63,9	8,3	55,9	11,5	49,6
Moncton-Richibucto *[1320]*							
2014	175,6	116,6	107,7	8,9	66,4	7,6	61,3
2015	176,9	115,7	107,9	7,8	65,4	6,7	61,0
Saint John-St. Stephen *[1330]*							
2014	142,5	93,6	86,3	7,3	65,7	7,8	60,6
2015	142,0	92,3	85,0	7,3	65,0	7,9	59,9
Fredericton-Oromocto *[1340]*							
2014	109,2	69,0	64,0	5,0	63,2	7,2	58,6
2015	110,1	72,1	66,4	5,7	65,5	7,9	60,3

Voir les notes à la fin du tableau.

Tableau 6-1 – suite

Caractéristiques de la population active selon la province et la région économique [1], données non désaisonnalisées, moyennes mobiles de trois mois se terminant en octobre 2014 et octobre 2015

	Population	Population active			Taux d'activité	Taux de chômage	Taux d'emploi
		Population active	Emploi	Chômage			
	en milliers				pourcentage		
Edmundston-Woodstock *[1350]*							
2014	64,4	40,5	36,9	3,6	62,9	8,9	57,3
2015	63,9	40,2	36,9	3,3	62,9	8,2	57,7
Québec							
2014	6 813,6	4 413,9	4 102,0	312,0	64,8	7,1	60,2
2015	6 852,7	4 463,6	4 141,2	322,4	65,1	7,2	60,4
Gaspésie-Îles-de-la-Madeleine *[2410]*							
2014	78,7	45,1	39,1	5,9	57,3	13,1	49,7
2015	77,9	43,0	38,6	4,5	55,2	10,5	49,6
Bas-Saint-Laurent *[2415]*							
2014	170,5	89,6	84,1	5,5	52,6	6,1	49,3
2015	169,8	93,3	88,2	5,0	54,9	5,4	51,9
Capitale-Nationale *[2420]*							
2014	613,8	405,4	385,4	19,9	66,0	4,9	62,8
2015	617,9	421,6	404,2	17,4	68,2	4,1	65,4
Chaudière-Appalaches *[2425]*							
2014	348,9	236,4	224,5	11,9	67,8	5,0	64,3
2015	349,4	227,1	216,2	10,9	65,0	4,8	61,9
Estrie *[2430]*							
2014	268,2	168,1	158,8	9,3	62,7	5,5	59,2
2015	269,6	162,1	153,3	8,8	60,1	5,4	56,9
Centre-du-Québec *[2433]*							
2014	199,8	119,9	114,6	5,3	60,0	4,4	57,4
2015	200,5	124,4	118,2	6,2	62,0	5,0	59,0
Montérégie *[2435]*							
2014	1 244,4	846,5	798,3	48,2	68,0	5,7	64,2
2015	1 252,7	836,6	785,0	51,7	66,8	6,2	62,7
Montréal *[2440]*							
2014	1 654,7	1 051,4	945,6	105,8	63,5	10,1	57,1
2015	1 668,2	1 097,2	984,3	112,8	65,8	10,3	59,0
Laval *[2445]*							
2014	349,2	246,1	231,0	15,1	70,5	6,1	66,2
2015	352,4	221,7	198,8	22,8	62,9	10,3	56,4
Lanaudière *[2450]*							
2014	408,8	268,1	249,5	18,6	65,6	6,9	61,0
2015	412,1	280,5	259,8	20,7	68,1	7,4	63,0
Laurentides *[2455]*							
2014	488,7	327,9	306,4	21,6	67,1	6,6	62,7
2015	493,8	337,3	321,5	15,9	68,3	4,7	65,1
Outaouais *[2460]*							
2014	316,9	208,9	192,5	16,4	65,9	7,9	60,7
2015	318,7	220,3	205,0	15,3	69,1	6,9	64,3
Abitibi-Témiscamingue *[2465]*							
2014	120,4	80,4	75,9	4,4	66,8	5,5	63,0
2015	120,5	73,8	69,4	4,4	61,2	6,0	57,6
Mauricie *[2470]*							
2014	226,0	123,1	113,9	9,1	54,5	7,4	50,4
2015	225,5	126,9	117,5	9,4	56,3	7,4	52,1
Saguenay-Lac-Saint-Jean *[2475]*							
2014	232,5	143,2	131,3	11,9	61,6	8,3	56,5
2015	231,9	139,4	127,4	12,0	60,1	8,6	54,9

Voir les notes à la fin du tableau.

Tableau 6-1 – suite

Caractéristiques de la population active selon la province et la région économique [1], données non désaisonnalisées, moyennes mobiles de trois mois se terminant en octobre 2014 et octobre 2015

	Population	Population active			Taux d'activité	Taux de chômage	Taux d'emploi
		Population active	Emploi	Chômage			
	en milliers				pourcentage		
Côte-Nord et Nord-du-Québec *[2480, 2490]*							
2014	92,1	53,8	50,9	2,9	58,4	5,4	55,3
2015	91,9	58,6	53,8	4,7	63,8	8,0	58,5
Ontario							
2014	11 296,1	7 462,5	6 936,6	526,0	66,1	7,0	61,4
2015	11 413,8	7 478,0	6 969,0	509,0	65,5	6,8	61,1
Ottawa *[3510]*							
2014	1 090,0	749,3	701,7	47,6	68,7	6,4	64,4
2015	1 099,3	738,2	690,2	48,0	67,2	6,5	62,8
Kingston-Pembroke *[3515]*							
2014	376,7	231,6	216,5	15,1	61,5	6,5	57,5
2015	377,4	213,2	200,2	13,0	56,5	6,1	53,0
Muskoka-Kawarthas *[3520]*							
2014	324,8	204,3	194,1	10,2	62,9	5,0	59,8
2015	326,6	169,8	157,8	12,0	52,0	7,1	48,3
Toronto *[3530]*							
2014	5 293,7	3 533,1	3 244,5	288,6	66,7	8,2	61,3
2015	5 377,3	3 634,5	3 367,9	266,6	67,6	7,3	62,6
Kitchener-Waterloo-Barrie *[3540]*							
2014	1 067,2	763,5	723,5	39,9	71,5	5,2	67,8
2015	1 079,9	756,6	716,9	39,7	70,1	5,2	66,4
Hamilton-Niagara Peninsula *[3550]*							
2014	1 191,5	757,1	711,8	45,3	63,5	6,0	59,7
2015	1 200,7	774,2	728,1	46,1	64,5	6,0	60,6
London *[3560]*							
2014	550,6	350,2	325,7	24,6	63,6	7,0	59,2
2015	554,5	363,3	339,2	24,0	65,5	6,6	61,2
Windsor-Sarnia *[3570]*							
2014	524,5	328,7	303,5	25,2	62,7	7,7	57,9
2015	524,4	311,4	286,4	25,0	59,4	8,0	54,6
Stratford-Bruce Peninsula *[3580]*							
2014	246,0	157,8	152,3	5,5	64,1	3,5	61,9
2015	245,8	143,4	134,6	8,7	58,3	6,1	54,8
Nord-est *[3590]*							
2014	458,6	278,6	260,3	18,3	60,8	6,6	56,8
2015	456,7	269,8	249,7	20,0	59,1	7,4	54,7
Nord-ouest *[3595]*							
2014	172,4	108,3	102,7	5,6	62,8	5,2	59,6
2015	171,4	103,7	97,9	5,8	60,5	5,6	57,1
Manitoba							
2014	979,0	669,0	632,4	36,6	68,3	5,5	64,6
2015	989,6	679,2	641,3	37,9	68,6	5,6	64,8
Sud-est *[4610]*							
2014	87,7	60,5	58,0	2,4	69,0	4,0	66,1
2015	89,6	60,1	57,3	2,9	67,1	4,8	64,0
Centre sud et Centre nord *[4620, 4640]*							
2014	83,7	59,5	57,7	1,8	71,1	3,0	68,9
2015	84,7	57,2	54,4	2,8	67,5	4,9	64,2
Sud-ouest *[4630]*							
2014	87,7	60,0	58,1	2,0	68,4	3,3	66,2
2015	88,0	61,7	59,3	2,3	70,1	3,7	67,4

Voir les notes à la fin du tableau.

Tableau 6-1 – suite

Caractéristiques de la population active selon la province et la région économique [1], données non désaisonnalisées, moyennes mobiles de trois mois se terminant en octobre 2014 et octobre 2015

	Population	Population active			Taux d'activité	Taux de chômage	Taux d'emploi
		Population active	Emploi	Chômage			
	en milliers				pourcentage		
Winnipeg *[4650]*							
2014	588,5	398,6	373,0	25,6	67,7	6,4	63,4
2015	596,4	411,6	386,5	25,2	69,0	6,1	64,8
Interlake *[4660]*							
2014	74,3	53,1	50,7	2,4	71,5	4,5	68,2
2015	75,1	50,1	47,6	2,5	66,7	5,0	63,4
Parklands et Nord *[4670, 4680]*							
2014	57,2	37,3	34,9	2,3	65,2	6,2	61,0
2015	55,8	38,5	36,2	2,2	69,0	5,7	64,9
Saskatchewan							
2014	854,8	600,6	578,2	22,4	70,3	3,7	67,6
2015	863,4	610,4	579,4	31,0	70,7	5,1	67,1
Regina-Moose Mountain *[4710]*							
2014	259,7	191,3	185,0	6,3	73,7	3,3	71,2
2015	264,0	192,5	185,4	7,2	72,9	3,7	70,2
Swift Current-Moose Jaw *[4720]*							
2014	82,8	54,4	53,3	1,1	65,7	2,0	64,4
2015	82,5	54,7	52,7	2,0	66,3	3,7	63,9
Saskatoon-Biggar *[4730]*							
2014	290,4	206,7	198,4	8,3	71,2	4,0	68,3
2015	296,5	214,2	202,4	11,8	72,2	5,5	68,3
Yorkton-Melville *[4740]*							
2014	63,1	40,8	39,4	1,5	64,7	3,7	62,4
2015	62,4	40,5	38,3	2,2	64,9	5,4	61,4
Prince Albert et Nord *[4750, 4760]*							
2014	158,8	107,4	102,1	5,3	67,6	4,9	64,3
2015	158,1	108,5	100,7	7,7	68,6	7,1	63,7
Alberta							
2014	3 301,3	2 403,6	2 290,9	112,6	72,8	4,7	69,4
2015	3 369,4	2 471,2	2 318,4	152,8	73,3	6,2	68,8
Lethbridge-Medicine Hat *[4810]*							
2014	229,4	150,2	145,6	4,6	65,5	3,1	63,5
2015	230,5	156,2	147,1	9,1	67,8	5,8	63,8
Camrose-Drumheller *[4820]*							
2014	161,6	114,1	110,9	3,2	70,6	2,8	68,6
2015	162,0	108,5	105,3	3,3	67,0	3,0	65,0
Calgary *[4830]*							
2014	1 240,5	903,5	861,1	42,3	72,8	4,7	69,4
2015	1 274,0	939,0	876,0	62,9	73,7	6,7	68,8
Banff-Jasper-Rocky Mountain House et Athabasca-Grande Prairie-Peace River *[4840, 4870]*							
2014	275,8	204,2	194,5	9,7	74,0	4,8	70,5
2015	277,5	204,1	192,4	11,7	73,5	5,7	69,3
Red Deer *[4850]*							
2014	167,6	127,2	121,7	5,5	75,9	4,3	72,6
2015	171,0	123,7	115,5	8,2	72,3	6,6	67,5
Edmonton *[4860]*							
2014	1 111,3	814,1	771,7	42,5	73,3	5,2	69,4
2015	1 136,5	846,6	795,8	50,9	74,5	6,0	70,0
Wood Buffalo-Cold Lake *[4880]*							
2014	115,3	90,3	85,5	4,8	78,3	5,3	74,2
2015	117,9	93,1	86,3	6,8	79,0	7,3	73,2

Voir les notes à la fin du tableau.

Tableau 6-1 – suite

Caractéristiques de la population active selon la province et la région économique [1], données non désaisonnalisées, moyennes mobiles de trois mois se terminant en octobre 2014 et octobre 2015

	Population	Population active			Taux d'activité	Taux de chômage	Taux d'emploi
		Population active	Emploi	Chômage			
	en milliers				pourcentage		
Colombie-Britannique							
2014	3 838,7	2 439,1	2 290,2	148,9	63,5	6,1	59,7
2015	3 889,7	2 498,3	2 343,8	154,5	64,2	6,2	60,3
Île de Vancouver et la côte *[5910]*							
2014	651,0	374,4	352,9	21,5	57,5	5,7	54,2
2015	656,3	384,0	359,6	24,4	58,5	6,4	54,8
Lower Mainland-Sud-ouest *[5920]*							
2014	2 387,1	1 554,3	1 457,9	96,4	65,1	6,2	61,1
2015	2 429,3	1 593,2	1 496,4	96,8	65,6	6,1	61,6
Thompson-Okanagan *[5930]*							
2014	429,7	262,5	245,8	16,7	61,1	6,4	57,2
2015	432,2	269,7	252,8	16,9	62,4	6,3	58,5
Kootenay *[5940]*							
2014	122,2	73,2	68,2	5,0	59,9	6,8	55,8
2015	122,0	76,6	71,9	4,7	62,8	6,1	58,9
Cariboo *[5950]*							
2014	127,0	91,7	87,1	4,6	72,2	5,0	68,6
2015	127,4	87,6	81,4	6,2	68,8	7,1	63,9
Côte-nord et Nechako *[5960, 5970]*							
2014	66,5	43,2	39,7	3,4	65,0	7,9	59,7
2015	66,5	45,1	42,1	2,9	67,8	6,4	63,3
Nord-est *[5980]*							
2014	55,2	39,8	38,6	x	72,1	x	69,9
2015	55,9	42,1	39,4	2,6	75,3	6,2	70,5

1. Pour une description géographique des régions économiques, voir le Guide de l'Enquête sur la population active (numéro 71-543-GIF au catalogue).
Note(s) : Les estimations présentées dans ce tableau sont fondées sur les limites du recensement de 2011. Tableau CANSIM connexe 282-0122.

Tableau 6-2
Caractéristiques de la population active selon les territoires, données non désaisonnalisées, moyennes mobiles de trois mois se terminant en octobre 2014 et octobre 2015

	Population	Population active			Taux d'activité	Taux de chômage	Taux d'emploi
		Population active	Emploi	Chômage			
	en milliers				pourcentage		
Yukon [1]							
2014	27,9	20,5	20,0	0,6	73,5	2,9	71,7
2015	28,3	21,0	20,2	0,9	74,2	4,3	71,4
Territoires du Nord-Ouest [2]							
2014	32,3	23,7	21,9	1,8	73,4	7,6	67,8
2015	31,9	24,1	21,9	2,2	75,5	9,1	68,7
Nunavut [3]							
2014	23,4	14,6	12,6	2,1	62,5	14,1	53,7
2015	24,1	15,6	12,9	2,7	64,7	17,3	53,5

1. Depuis 1992, l'Enquête sur la population active (EPA) est réalisée dans le Yukon au moyen d'une méthodologie différente adaptée à certaines difficultés opérationnelles associées aux régions éloignées. Ces estimations ne sont pas incluses dans les totaux nationaux. En 1995, on a remanié l'échantillon de l'EPA du Yukon. Ce remaniement a entre autres eu pour effet d'accroître la population visée de 85 % à 92 %, ce qui s'est traduit par la hausse marquée des estimations trimestrielles des moyennes mobiles de janvier, de février et de mars 1995 pour toutes les estimations de niveaux. Par conséquent, on avertit les utilisateurs d'être prudents lorsqu'ils comparent les estimations qui remontent avant janvier 1995 aux estimations subséquentes.
2. Depuis 2001, on réalise l'Enquête sur la population active (EPA) au territoires du Nord-Ouest en appliquant une autre méthodologie qui remédie à certaines des difficultés d'ordre opérationnel inhérentes aux collectivités éloignées. Ces estimations ne sont pas incluses dans les totaux nationaux.
3. Depuis 2004, l'Enquête sur la population active (EPA) au Nunavut est réalisée en appliquant une méthodologie différente qui remédie à certaines difficultés d'ordre opérationnel inhérentes aux collectivités éloignées. Ces estimations ne sont pas incluses dans les totaux nationaux. De 2004 à 2007, les estimations représentent environ 70 % de l'ensemble de la population du Nunavut âgée de 15 ans ou plus. À partir de 2008, la couverture a été augmentée à 92 %. Avec ce changement de couverture, les utilisateurs ne devraient pas comparer les estimations qui remontent à avant 2008 aux estimations subséquentes. Les estimations de 2004 à 2007 sont basées sur les 10 communautés principales du Nunavut : Iqaluit, Cambridge Bay, Baker Lake, Arviat, Rankin Inlet, Kugluktuk, Pond Inlet, Cape Dorset, Pangnirtung et Igloolik. Les estimations de 2008 jusqu'à maintenant couvrent les dix communautés citées ci-haut ainsi que : Taloyoak, Gjoa Haven, Kugaaruk, Coral Harbour, Repulse Bay, Qikiqtarjuaq, Arctic Bay, Hall Beach et Clyde River.

Note(s) : Tableau CANSIM connexe 282-0100.

Tableau 7
Heures habituelles et salaires moyens des employés selon certaines caractéristiques, Canada, données non désaisonnalisées

	Employés				Temps plein			Temps partiel		
	Nombre	Heures hebdomadaires moyennes	Salaire hebdomadaire moyen	Salaire horaire moyen	Nombre	Heures hebdomadaires moyennes	Salaire hebdomadaire moyen	Nombre	Heures hebdomadaires moyennes	Salaire hebdomadaire moyen
	milliers		dollars courants		milliers		dollars courants	milliers		dollars courants
Octobre 2015										
15 ans et plus	15 330,3	35,2	926,70	25,38	12 472,2	39,3	1 067,03	2 858,1	17,1	314,33
15 à 24 ans	2 332,1	26,6	418,96	14,70	1 144,6	38,7	659,90	1 187,5	14,9	186,72
25 ans et plus	12 998,1	36,7	1 017,79	27,30	11 327,5	39,4	1 108,17	1 670,6	18,8	405,03
Hommes	7 778,8	37,7	1 060,49	27,40	6 872,2	40,5	1 163,40	906,6	16,3	280,41
Femmes	7 551,4	32,6	788,88	23,31	5 599,9	37,9	948,75	1 951,5	17,5	330,09
Couverture syndicale										
Couvert par un syndicat	4 788,1	35,7	1 052,90	29,08	4 100,7	38,6	1 152,00	687,5	18,8	461,75
Non couvert par un syndicat	10 542,1	34,9	869,38	23,71	8 371,5	39,7	1 025,40	2 170,6	16,6	267,64
Permanence de l'emploi										
Permanent	13 242,3	36,1	972,00	26,12	11 256,5	39,3	1 084,49	1 985,8	18,2	334,36
Temporaire	2 088,0	29,3	639,36	20,70	1 215,7	39,7	905,32	872,3	14,7	268,72
Profession										
Gestion	940,7	39,6	1 568,30	39,68	915,8	40,1	1 595,70	24,9	19,1	561,44
Affaires, finance et administration	2 851,0	35,2	871,16	24,24	2 421,9	38,3	964,44	429,1	18,0	344,69
Sciences naturelles et appliquées	1 256,4	38,7	1 360,80	35,03	1 220,4	39,3	1 384,71	36,0	19,2	549,37
Secteur de la santé	1 105,6	33,0	980,50	29,56	828,8	37,6	1 122,51	276,8	19,4	555,28
Sciences sociales, enseignement, administration publique et religion	1 529,7	33,7	1 081,05	31,75	1 236,0	37,7	1 222,63	293,7	16,8	485,10
Arts, culture, sports et loisirs	369,6	30,0	828,25	25,59	250,2	38,3	1 103,74	119,3	12,4	250,59
Ventes et services	3 967,4	30,4	561,19	17,15	2 493,7	38,4	760,02	1 473,7	16,9	224,73
Métiers, transport et machinerie	2 261,2	40,4	1 039,68	25,44	2 122,8	41,9	1 086,41	138,3	17,5	322,53
Professions propres au secteur primaire	298,6	41,5	1 003,54	23,06	263,0	45,2	1 110,65	35,6	14,4	213,12
Transformation, fabrication et services d'utilité publique	750,2	39,2	822,50	20,73	719,5	40,2	847,45	30,7	16,8	237,38
Octobre 2014										
15 ans et plus	15 188,5	35,2	901,00	24,62	12 298,1	39,4	1 040,61	2 890,3	17,2	306,98
15 à 24 ans	2 373,6	26,2	408,89	14,49	1 127,4	38,7	653,54	1 246,2	14,9	187,58
25 ans et plus	12 814,9	36,8	992,15	26,50	11 170,8	39,5	1 079,67	1 644,1	18,9	397,48
Hommes	7 692,6	37,8	1 029,30	26,44	6 791,2	40,6	1 129,75	901,4	16,7	272,47
Femmes	7 495,9	32,5	769,33	22,75	5 506,9	37,9	930,67	1 989,0	17,4	322,62
Couverture syndicale										
Couvert par un syndicat	4 604,6	35,8	1 022,28	28,12	3 936,6	38,7	1 117,05	668,0	19,2	463,73
Non couvert par un syndicat	10 583,9	34,9	848,24	23,10	8 361,5	39,8	1 004,62	2 222,4	16,6	259,87
Permanence de l'emploi										
Permanent	13 123,5	36,2	946,90	25,40	11 114,2	39,4	1 058,20	2 009,3	18,3	331,27
Temporaire	2 065,0	29,0	609,30	19,69	1 184,0	39,7	875,49	881,0	14,6	251,58
Profession										
Gestion	885,0	39,8	1 572,22	39,66	862,5	40,3	1 595,39	22,5	20,1	685,22
Affaires, finance et administration	2 811,4	35,4	857,37	23,67	2 406,0	38,4	945,93	405,4	17,7	331,76
Sciences naturelles et appliquées	1 187,2	38,7	1 334,66	34,41	1 146,8	39,4	1 362,46	40,4	19,5	545,46
Secteur de la santé	1 035,6	32,8	946,03	28,41	758,6	37,4	1 096,98	277,0	20,0	532,63
Sciences sociales, enseignement, administration publique et religion	1 482,9	33,8	1 065,78	31,17	1 188,7	37,9	1 210,95	294,2	17,1	479,27
Arts, culture, sports et loisirs	373,9	29,9	797,46	24,78	253,9	38,6	1 071,99	120,1	11,6	217,00
Ventes et services	4 047,0	30,3	540,69	16,64	2 522,5	38,4	732,32	1 524,6	16,9	223,62
Métiers, transport et machinerie	2 271,9	40,6	1 012,83	24,62	2 133,0	42,1	1 058,94	138,9	17,8	304,93
Professions propres au secteur primaire	317,4	42,2	989,19	22,63	284,0	45,3	1 079,77	33,4	15,0	218,97
Transformation, fabrication et services d'utilité publique	776,0	39,2	820,64	20,69	742,2	40,2	844,43	33,8	17,8	298,74

Note(s) : Tableaux CANSIM connexes 282-0023, 282-0069, 282-0073.

Tableau 8

Taux de chômage selon la région utilisée par le régime d'assurance-emploi [1], données désaisonnalisées, moyennes mobiles de trois mois

Région	En vigueur du 8 novembre 2015 au 5 décembre 2015
	pourcentage
Terre-Neuve-et-Labrador	
01. St. John's	6,4
02. Terre-Neuve-et-Labrador [2]	17,7
Île-du-Prince-Édouard [3]	
65. Charlottetown	8,1
66. Île-du-Prince-Édouard [4]	12,4
Nouvelle-Écosse	
04. Est de la Nouvelle-Écosse	14,3
05. Ouest de la Nouvelle-Écosse	9,9
06. Halifax	5,8
Nouveau-Brunswick	
07. Fredericton—Moncton—Saint John	7,2
08. Madawaska—Charlotte	10,0
09. Restigouche—Albert	14,1
Québec	
10. Gaspésie—Îles-de-la-Madeleine	15,9
11. Québec	5,1
12. Trois-Rivières	7,0
13. Centre-Sud du Québec	5,1
14. Sherbrooke	6,5
15. Montérégie	7,3
16. Montréal	8,9
17. Centre du Québec	6,8
18. Nord-Ouest du Québec	8,9
19. Bas-Saint-Laurent—Côte-Nord	10,2
20. Hull	6,6
21. Chicoutimi—Jonquière	8,4
Ontario	
22. Ottawa	6,1
23. Est de l'Ontario	8,5
24. Kingston	6,7
25. Centre de l'Ontario	7,4
26. Oshawa	8,1
27. Toronto	7,1
28. Hamilton	5,5
29. St. Catharines	7,4
30. London	7,2
31. Niagara	7,8
32. Windsor	10,4
33. Kitchener	6,3
34. Huron	7,2
35. Centre-Sud de l'Ontario	5,6
36. Sudbury	7,5
37. Thunder Bay	4,7
38. Nord de l'Ontario	12,5
Manitoba	
39. Winnipeg	5,6
40. Sud du Manitoba	6,4
41. Nord du Manitoba	34,2
Saskatchewan	
42. Regina	4,2
43. Saskatoon	6,1
44. Sud de la Saskatchewan	6,6
45. Nord de la Saskatchewan	18,7
Alberta	
46. Calgary	6,8
47. Edmonton	6,1
48. Nord de l'Alberta	10,9
49. Sud de l'Alberta	7,0

Voir les notes à la fin du tableau.

Tableau 8 – suite

Taux de chômage selon la région utilisée par le régime d'assurance-emploi [1], données désaisonnalisées, moyennes mobiles de trois mois

Région	En vigueur du 8 novembre 2015 au 5 décembre 2015
	pourcentage
Colombie-Britannique	
50. Sud intérieur de la Colombie-Britannique	8,0
51. Abbotsford	7,1
52. Vancouver	6,0
53. Victoria	7,0
54. Sud côtier de la Colombie-Britannique	8,9
55. Nord de la Colombie-Britannique	10,7
Territoires [3, 5]	
59. Whitehorse	5,9
60. Yukon [6]	7,2
61. Yellowknife	4,3
62. Territoires du Nord-Ouest [7]	14,7
63. Iqaluit	8,1
64. Nunavut [8]	20,6

1. Les limites des régions d'assurance-emploi sont déterminées par Emploi et Développement social Canada (EDSC). Pour les cartes de ces régions, voir le site web de EDSC au http://srv129.services.gc.ca/eiregions/fr/geocont.aspx.
2. Cette région n'inclut pas St. John's.
3. L'Île-du-Prince-Édouard ainsi que chaque territoire comprennent deux régions, et ce, à partir du 12 octobre 2014.
4. Cette région n'inclut pas Charlottetown.
5. Le taux de chômage mensuel régional utilisé aux fins de l'assurance-emploi dans les territoires est sujet aux taux le plus élevé entre celui établi selon la moyenne mobile désaisonnalisée de 3 mois et celui établi selon la moyenne mobile désaisonnalisée de 12 mois.
6. Cette région n'inclut pas Whitehorse.
7. Cette région n'inclut pas Yellowknife.
8. Cette région n'inclut pas Iqaluit.

Note(s) : Toutes les régions sont basées sur les limites établies à partir du Recensement de 1996, sauf celles de l'Île-du-Prince-Édouard et des territoires, dont les limites sont basées sur les limites du Recensement de 2011.

Qualité des données

Définitions et explications

La **population active** comprend les membres de la population civile hors institution âgés de 15 ans et plus qui avaient un emploi (personnes occupées) ou étaient en chômage pendant la semaine de référence.

Les personnes occupées sont celles qui, au cours de la semaine de référence :

(a) ont fait un travail quelconque

(b) avaient un emploi mais n'étaient pas au travail

Une personne est considérée à **temps plein** si elle travaille habituellement 30 heures ou plus par semaine à son emploi principal. Une personne est considérée à **temps partiel** si elle travaille habituellement moins de 30 heures par semaine à son emploi principal.

Les **chômeurs** sont les personnes qui, au cours de la semaine de référence :

(a) étaient sans emploi, avaient activement cherché du travail au cours des quatre dernières semaines (y compris la semaine de référence) et étaient prêtes à travailler;

(b) n'avaient pas activement cherché de travail au cours des quatre dernières semaines, mais étaient temporairement mises à pied et étaient prêtes à travailler;

(c) n'avaient pas activement cherché de travail au cours des quatre dernières semaines, mais devaient commencer un nouvel emploi dans quatre semaines ou moins à compter de la semaine de référence, et étaient prêtes à travailler.

La partie de la population civile hors institution âgée de 15 ans et plus qui était ni occupée ni en chômage pendant la semaine de référence est classée **comme inactive**.

Le **taux de chômage** représente le nombre de chômeurs exprimé en pourcentage de la population active (personnes occupées et chômeurs). Le taux de chômage d'un groupe particulier (âge, sexe, etc.) est le nombre de chômeurs dans ce groupe, exprimé en pourcentage de la population active dans le même groupe.

Le **taux d'activité** représente la population active exprimée en pourcentage de la population de 15 ans et plus. Le taux d'activité d'un groupe particulier (âge, sexe, etc.) est la population active dans ce groupe exprimée en pourcentage de la population dans le même groupe.

Le **taux d'emploi** représente le nombre de personnes occupées exprimé en pourcentage de la population de 15 ans et plus. Le taux d'emploi d'un groupe particulier (âge, sexe, etc.) est le nombre de personnes occupées dans ce groupe, exprimé en pourcentage de la population dans le même groupe.

Le **taux de temps partiel** représente le nombre de personnes occupées à temps partiel exprimé en pourcentage du nombre de personnes occupées. Le taux de temps partiel d'un groupe particulier (âge, sexe, etc.) est le nombre de personnes occupées à temps partiel dans ce groupe, exprimé en pourcentage du nombre de personnes occupées dans le même groupe.

Toutes les régions géographiques sont fondées sur les limites du Recensement de 2011.

Désaisonnalisation

Les fluctuations des séries chronologiques économiques sont causées par des mouvements saisonniers, cycliques et irréguliers. Une série désaisonnalisée est une série dont on a éliminé les effets des mouvements saisonniers. Ces derniers sont causés par des événements annuels réguliers comme les changements de température, les vacances, ainsi que les cycles agricoles, de productions et de ventes au détail durant la période de Noël et de Pâques. La série désaisonnalisée contient à la fois des fluctuations irrégulières et des fluctuations cycliques à long terme.

Les données désaisonnalisées sont révisées chaque année afin de tenir compte des données courantes et produire des coefficients d'extrapolation prospective pour les 12 prochains mois. Les données d'extrapolation prospective seront l'objet de légères révisions dans les éditions ultérieures de la présente publication.

Pour obtenir plus de renseignements sur la désaisonnalisation, voir le document intitulé *Données désaisonnalisées – Foire aux questions*.

Variabilité d'échantillonnage des estimations

Les estimations apparaissant dans la présente publication sont fondées sur les données de l'Enquête sur la population active, une enquête mensuelle menée auprès de quelque 56 000 ménages à travers le Canada. Dans la mesure où toute la population n'est pas interviewée, les estimations sont sujettes à l'erreur d'échantillonnage. Si l'estimation publiée est le meilleur indicateur disponible de la valeur réelle, la variation du niveau d'une estimation d'un mois à l'autre peut refléter une variation véritable ou la variabilité d'échantillonnage. On peut estimer l'erreur d'échantillonnage en calculant l'erreur-type de l'estimation ou de la statistique publiée. On a indiqué ces erreurs-types dans les tableaux de la publication pour aider les utilisateurs à interpréter les données. Ces erreurs-types sont fondées sur une moyenne de 12 mois et sont mises à jour deux fois par année, en février et en août.

Interprétation fondée sur l'erreur-type

Dans environ les deux tiers des cas (68 %), une variation supérieure à l'erreur d'échantillonnage indique une variation réelle. Plus la variation est importante relativement à l'erreur-type, plus la probabilité qu'elle indique une variation réelle, plutôt qu'une variation attribuable à la variabilité d'échantillonnage, est grande. À un niveau de confiance de 95 %, la variation de l'estimation doit être supérieure au double de l'erreur d'échantillonnage pour indiquer une variation réelle.

Les variations des estimations qui sont inférieures à l'erreur d'échantillonnage sont moins susceptibles d'indiquer une variation réelle et plus susceptibles de refléter la variabilité d'échantillonnage. Si ces observations s'appliquent aux variations mensuelles, une série de variations consécutives dans la même direction est plus digne de confiance, même si certaines des variations mensuelles sont inférieures à l'erreur d'échantillonnage.

Interprétation fondée sur l'intervalle de confiance

On peut aussi examiner la variabilité inhérente aux estimations tirées d'enquêtes-échantillons sous l'angle des intervalles de confiance. Supposons pour illustrer le calcul d'un intervalle de confiance que, au cours d'un mois donné, l'estimation publiée du nombre total d'emplois augmente de 16 000 pour atteindre 17 800 000. L'erreur-type associée à l'estimation de la variation se chiffre à 28 800. L'erreur-type servant à interpréter l'estimation de la variation indique ce qui suit.

- Dans environ deux cas sur trois (68 %), la valeur réelle de la variation d'un mois à l'autre se situera dans la fourchette allant de -12 800 à +44 800 (c'est-à-dire 16 000 + ou – une erreur-type).
- Dans environ neuf cas sur dix (90 %), la valeur réelle de la variation d'un mois à l'autre se situera dans la fourchette allant de -30 100 à +62 100 (c'est-à-dire 16 000 + ou – 1,6 fois l'erreur-type).

- Dans environ dix-neuf cas sur vingt (95 %), la valeur réelle de la variation d'un mois à l'autre se situera dans la fourchette allant de -41 600 à +73 600 (16 000 + ou – deux fois l'erreur-type).

Pour des explications plus détaillées de la variabilité d'échantillonnage des estimations et, plus particulièrement, pour des renseignements sur la méthode d'évaluation de la variabilité des estimations de niveaux, veuillez consulter la section du *Guide de l'Enquête sur la population active* (*71-543-G*) traitant de la qualité des données.

Documentation

Pour des renseignements plus détaillés concernant l'Enquête sur la population active, voir les documents suivants :

- Aperçu de l'Enquête sur la population active 3701
- Guide de l'Enquête sur la population active (71-543-G)
- Méthodologie de l'enquête sur la population active du Canada (71-526-X)
- *Cartes géographiques* de l'EPA