LE MARCHÉ DE L'HABITATION

ACTUALITÉS HABITATION – TABLEAUX

RMR de Trois-Rivières

Date de diffusion : deuxième trimestre de 2016

Marché de l'habitation : notre savoir à votre service

Canada

SCHL CMHC
AU CŒUR DE L'HABITATION

Mise à jour d'une publication!

Le Centre d'analyse de marché de la SCHL procède en ce moment à l'examen de sa gamme de produits afin de mieux servir ses clients. Certains produits de la SCHL seront remaniés et de nouveaux produits sont à l'étape de la planification.

En conséquence, le rapport ***Actualités habitation*** se nomme maintenant ***Actualités habitation – Tableaux***. Ce rapport continuera de présenter des statistiques actuelles sur la conjoncture des marchés de l'habitation au Canada, notamment des données sur les mises en chantier, les achèvements, les taux hypothécaires, le prix des logements neufs, les taux d'écoulement et les indicateurs économiques.

En outre, la SCHL lancera une nouvelle publication intitulée ***Le marché sous la loupe***, laquelle fournira des informations et des analyses qui favoriseront la prise de décisions éclairées dans les secteurs de l'habitation et du financement de l'habitation. Cette publication sera diffusée sous peu.

ABONNEZ-VOUS MAINTENANT!

à cette publication et à d'autres rapports du CAM en passant par le Bureau de commandes, à l'adresse www.schl.ca/marchedelhabitation. C'est pratique et rapide! Vous pouvez consulter, imprimer ou télécharger les publications, ou encore vous y abonner et les recevoir par courriel, le jour même où elles sont diffusées. Mieux encore, la version électronique des produits nationaux standards est maintenant gratuite.

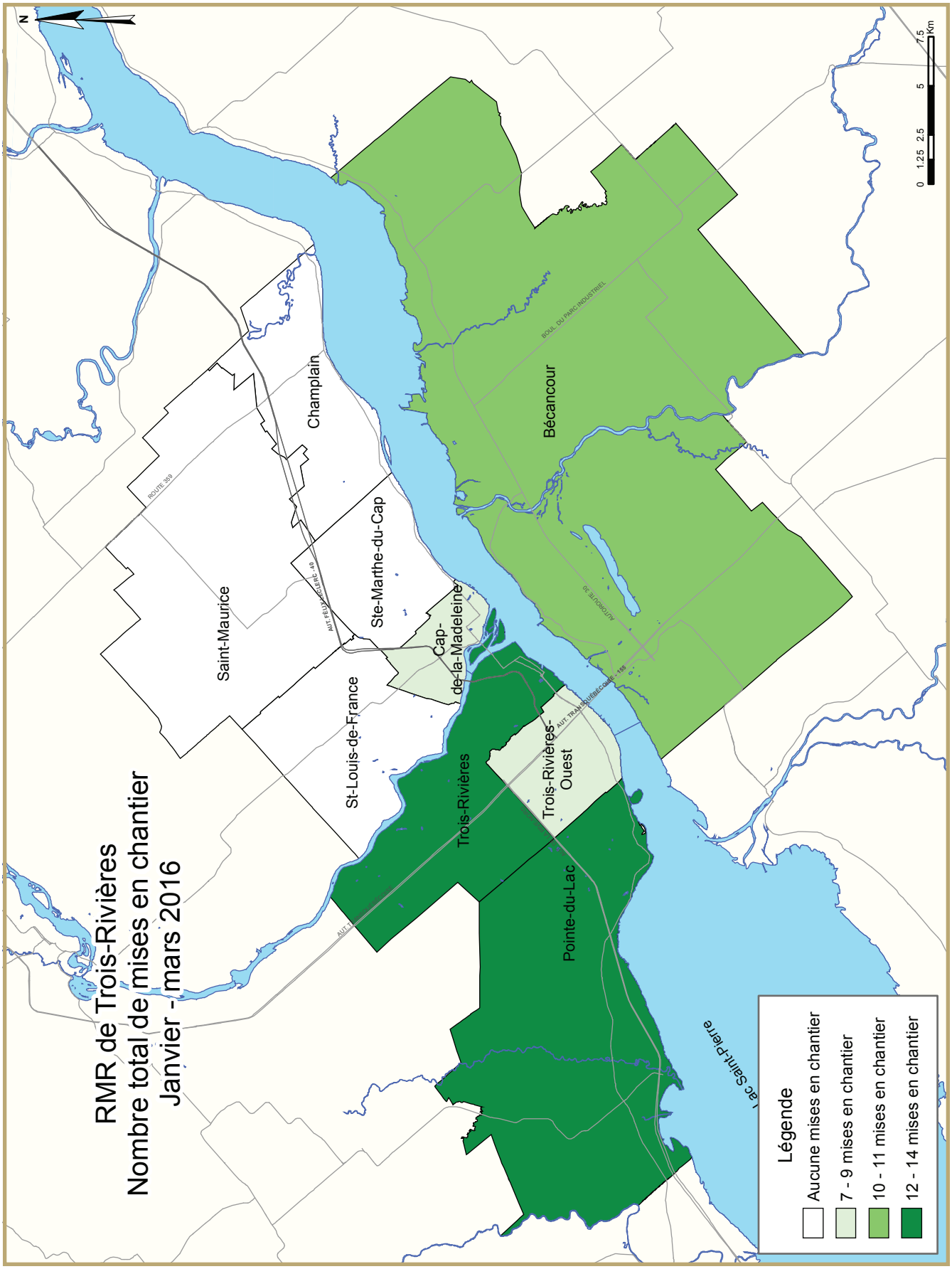
RMR de Trois-Rivières
Nombre total de mises en chantier
Janvier - mars 2016
Champlain
Bécancour
Saint-Maurice
Ste-Marthe-du-Cap
Cap-de-la-Madeleine
St-Louis-de-France
Trois-Rivières
Trois-Rivières-Ouest
Pointe-du-Lac
lac Saint-Pierre
ROUTE 359
BOUL. DU PARC INDUSTRIEL
AUTOROUTE 30
AUT. TRANSQUÉBECOISE - 155
Légende
Aucune mises en chantier
7 - 9 mises en chantier
10 - 11 mises en chantier
12 - 14 mises en chantier
0 1,25 2,5 5 7,5 Km
N

TABLEAUX COMPRIS DANS LES RAPPORTS ACTUALITÉS HABITATION

Fournis dans TOUS les rapports :

1 Logements mis en chantier (DDA et Tendance)

1.1 Sommaire de l'activité, RMR

2 Logements mis en chantier par sous-marché et type d'unités – mois ou trimestre courant

2.1 Logements mis en chantier par sous-marché et type d'unités – cumul annuel

3 Logements achevés par sous-marché et type d'unités – mois ou trimestre courant

3.1 Logements achevés par sous-marché et type d'unités – cumul annuel

4 Logements individuels écoulés par fourchette de prix

5 Activité MLS®

6 Indicateurs économiques

Fournis dans CERTAINS des rapports :

1.2 Sommaire de l'activité par sous-marché

1.3 Historique des logements mis en chantier (une fois l'an)

2.2 Logements mis en chantier par sous-marché, type d'unités et marché visé – mois ou trimestre courant

2.3 Logements mis en chantier par sous-marché, type d'unités et marché visé – cumul annuel

2.4 Logements mis en chantier par sous-marché et marché visé – mois ou trimestre courant

2.5 Logements mis en chantier par sous-marché et marché visé – cumul annuel

3.2 Logements achevés par sous-marché, type d'unités et marché visé – mois ou trimestre courant

3.3 Logements achevés par sous-marché, type d'unités et marché visé – cumul annuel

3.4 Logements achevés par sous-marché et marché visé – mois ou trimestre courant

3.5 Logements achevés par sous-marché et marché visé – cumul annuel

4.1 Prix moyen ($) des logements individuels écoulés

Acronymes/symboles

s.o. Sans objet
* Il se peut que le total ne corresponde pas à la somme de ses parties, notamment lorsqu'il y a des coopératives et des logements de type inconnu.
** Variation supérieure à 200 %
\- Néant
-- Nombre infime
DD Données désaisonnalisées (chiffres mensuels corrigés des variations saisonnières habituelles)

Tableau 1: Données sur les mises en chantier d'habitation Premier trimestre 2016								
RMR[1] de Trois-Rivières	Annuelle		DDA mensuelles			Tendance[2]		
	2014	2015	janv. 2016	fév. 2016	mars 2016	janv. 2016	fév. 2016	mars 2016
Maisons individuelles	239	180	167	54	449	170	148	196
Logements collectifs	704	320	168	168	72	380	282	274
Tous les logements	943	500	335	222	521	550	430	470
	DDA trimestrielles		Données réelles			Cumul annuel		
	2015 T4	2016 T1	2015 T1	2016 T1	variation (%)	2015 T1	2016 T1	variation (%)
Maisons individuelles	179	244	10	16	60,0%	10	16	60,0%
Logements collectifs	412	136	38	34	-10,5%	38	34	-10,5%
Tous les logements	591	380	48	50	4,2%	48	50	4,2%

Source: SCHL

[1] Région métropolitaine de recensement

[2] La tendance correspond à la moyenne de six mois du nombre mensuel désaisonnalisé et annualisé (DDA).

Données détaillées disponibles sur demande

Tableau 1.1 : Sommaire de l'activité, RMR de Trois-Rivières
Premier trimestre 2016

	Logements pour propriétaire-occupant						Logements locatifs		Tous logements confondus*
	En propriété absolue			En copropriété					
	Individuels	Jumelés	En rangée, appart. et autres	Individuels	Jumelés et en rangée	Appart. et autres	Individuels, jumelés et en rangée	Appart. et autres	
LOGEMENTS MIS EN CHANTIER									
T1 2016	16	0	2	0	0	14	0	18	50
T1 2015	10	4	0	0	0	0	0	34	48
Variation en %	60,0	-100,0	s.o.	s.o.	s.o.	s.o.	s.o.	-47,1	4,2
Cumul 2016	16	0	2	0	0	14	0	18	50
Cumul 2015	10	4	0	0	0	0	0	34	48
Variation en %	60,0	-100,0	s.o.	s.o.	s.o.	s.o.	s.o.	-47,1	4,2
LOGEMENTS EN CONSTRUCTION									
T1 2016	42	18	4	0	0	155	0	68	287
T1 2015	53	38	8	0	0	154	6	197	456
Variation en %	-20,8	-52,6	-50,0	s.o.	s.o.	0,6	-100,0	-65,5	-37,1
LOGEMENTS ACHEVÉS									
T1 2016	15	8	0	0	0	4	0	4	31
T1 2015	16	12	2	0	4	14	0	70	118
Variation en %	-6,3	-33,3	-100,0	s.o.	-100,0	-71,4	s.o.	-94,3	-73,7
Cumul 2016	15	8	0	0	0	4	0	4	31
Cumul 2015	16	12	2	0	4	14	0	70	118
Variation en %	-6,3	-33,3	-100,0	s.o.	-100,0	-71,4	s.o.	-94,3	-73,7
LOGEMENTS ACHEVÉS ET NON ÉCOULÉS									
T1 2016	14	43	4	0	1	49	s.o.	s.o.	111
T1 2015	11	41	0	0	3	44	s.o.	s.o.	99
Variation en %	27,3	4,9	s.o.	s.o.	-66,7	11,4	s.o.	s.o.	12,1
LOGEMENTS ÉCOULÉS									
T1 2016	17	12	0	0	0	6	s.o.	s.o.	35
T1 2015	22	20	2	0	1	29	s.o.	s.o.	74
Variation en %	-22,7	-40,0	-100,0	s.o.	-100,0	-79,3	s.o.	s.o.	-52,7
Cumul 2016	17	12	0	0	0	6	s.o.	s.o.	35
Cumul 2015	22	20	2	0	1	29	s.o.	s.o.	74
Variation en %	-22,7	-40,0	-100,0	s.o.	-100,0	-79,3	s.o.	s.o.	-52,7

Source : SCHL (Relevé des mises en chantier et des achèvements, Relevé des logements écoulés sur le marché)

Tableau 1.2 : Sommaire de l'activité par sous-marché
Premier trimestre 2016

	Logements pour propriétaire-occupant						Logements locatifs		Tous logements confondus*
	En propriété absolue			En copropriété					
	Individuels	Jumelés	En rangée, appart. et autres	Individuels	Jumelés et en rangée	Appart. et autres	Individuels, jumelés et en rangée	Appart. et autres	
LOGEMENTS MIS EN CHANTIER									
Centre									
T1 2016	10	0	2	0	0	0	0	14	26
T1 2015	3	2	0	0	0	0	0	12	17
Reste de la RMR									
T1 2016	6	0	0	0	0	14	0	4	24
T1 2015	7	2	0	0	0	0	0	22	31
Trois-Rivières (RMR)									
T1 2016	16	0	2	0	0	14	0	18	50
T1 2015	10	4	0	0	0	0	0	34	48
LOGEMENTS EN CONSTRUCTION									
Centre									
T1 2016	17	14	2	0	0	129	0	54	216
T1 2015	25	28	0	0	0	112	0	154	319
Reste de la RMR									
T1 2016	25	4	2	0	0	26	0	14	71
T1 2015	28	10	8	0	0	42	6	43	137
Trois-Rivières (RMR)									
T1 2016	42	18	4	0	0	155	0	68	287
T1 2015	53	38	8	0	0	154	6	197	456
LOGEMENTS ACHEVÉS									
Centre									
T1 2016	3	8	0	0	0	4	0	4	19
T1 2015	7	6	0	0	4	10	0	62	89
Reste de la RMR									
T1 2016	12	0	0	0	0	0	0	0	12
T1 2015	9	6	2	0	0	4	0	8	29
Trois-Rivières (RMR)									
T1 2016	15	8	0	0	0	4	0	4	31
T1 2015	16	12	2	0	4	14	0	70	118

Source : SCHL (Relevé des mises en chantier et des achèvements, Relevé des logements écoulés sur le marché)

Tableau 1.2 : Sommaire de l'activité par sous-marché
Premier trimestre 2016

	Logements pour propriétaire-occupant						Logements locatifs		Tous logements confondus*
	En propriété absolue			En copropriété					
	Individuels	Jumelés	En rangée, appart. et autres	Individuels	Jumelés et en rangée	Appart. et autres	Individuels, jumelés et en rangée	Appart. et autres	
LOGEMENTS ACHEVÉS ET NON ÉCOULÉS									
Centre									
T1 2016	6	27	4	0	1	37	s.o.	s.o.	75
T1 2015	6	25	0	0	3	38	s.o.	s.o.	72
Reste de la RMR									
T1 2016	8	16	0	0	0	12	s.o.	s.o.	36
T1 2015	5	16	0	0	0	6	s.o.	s.o.	27
Trois-Rivières (RMR)									
T1 2016	14	43	4	0	1	49	s.o.	s.o.	111
T1 2015	11	41	0	0	3	44	s.o.	s.o.	99
LOGEMENTS ÉCOULÉS									
Centre									
T1 2016	4	10	0	0	0	3	s.o.	s.o.	17
T1 2015	12	9	0	0	1	27	s.o.	s.o.	49
Reste de la RMR									
T1 2016	13	2	0	0	0	3	s.o.	s.o.	18
T1 2015	10	11	2	0	0	2	s.o.	s.o.	25
Trois-Rivières (RMR)									
T1 2016	17	12	0	0	0	6	s.o.	s.o.	35
T1 2015	22	20	2	0	1	29	s.o.	s.o.	74

Source : SCHL (Relevé des mises en chantier et des achèvements, Relevé des logements écoulés sur le marché)

Tableau 2 : Logements mis en chantier par sous-marché et type d'unités
Premier trimestre 2016

Sous-marché	Individuels		Jumelés		En rangée		Appart. et autres		Tous logements confondus		
	T1 2016	T1 2015	T1 2016	T1 2015	T1 2016	T1 2015	T1 2016	T1 2015	T1 2016	T1 2015	Variation en %
Centre	10	3	0	2	0	0	16	12	26	17	52,9
Trois-Rivières	2	0	0	2	0	0	10	0	12	2	**
Trois-Rivières-Ouest	1	0	0	0	0	0	6	12	7	12	-41,7
Cap-de-la-Madeleine	7	3	0	0	0	0	0	0	7	3	133,3
Reste de la RMR	6	7	0	2	0	0	18	22	24	31	-22,6
Bécancour	2	0	0	0	0	0	8	0	10	0	s.o.
Champlain	0	2	0	0	0	0	0	4	0	6	-100,0
Pointe-du-Lac	4	3	0	0	0	0	10	12	14	15	-6,7
Saint-Louis-de-France	0	0	0	0	0	0	0	0	0	0	s.o.
Sainte-Marthe-du-Cap	0	1	0	2	0	0	0	6	0	9	-100,0
Saint-Maurice	0	1	0	0	0	0	0	0	0	1	-100,0
Trois-Rivières (RMR)	16	10	0	4	0	0	34	34	50	48	4,2

Tableau 2.1 : Logements mis en chantier par sous-marché et type d'unités
Janvier - mars 2016

Sous-marché	Individuels		Jumelés		En rangée		Appart. et autres		Tous logements confondus		
	Cumul 2016	Cumul 2015	Cumul 2016	Cumul 2015	Cumul 2016	Cumul 2015	Cumul 2016	Cumul 2015	Cumul 2016	Cumul 2015	Variation en %
Centre	10	3	0	2	0	0	16	12	26	17	52,9
Trois-Rivières	2	0	0	2	0	0	10	0	12	2	**
Trois-Rivières-Ouest	1	0	0	0	0	0	6	12	7	12	-41,7
Cap-de-la-Madeleine	7	3	0	0	0	0	0	0	7	3	133,3
Reste de la RMR	6	7	0	2	0	0	18	22	24	31	-22,6
Bécancour	2	0	0	0	0	0	8	0	10	0	s.o.
Champlain	0	2	0	0	0	0	0	4	0	6	-100,0
Pointe-du-Lac	4	3	0	0	0	0	10	12	14	15	-6,7
Saint-Louis-de-France	0	0	0	0	0	0	0	0	0	0	s.o.
Sainte-Marthe-du-Cap	0	1	0	2	0	0	0	6	0	9	-100,0
Saint-Maurice	0	1	0	0	0	0	0	0	0	1	-100,0
Trois-Rivières (RMR)	16	10	0	4	0	0	34	34	50	48	4,2

Source : SCHL (Relevé des mises en chantier et des achèvements)

Tableau 2.2 : Logements mis en chantier par sous-marché, type d'unités et marché visé
Premier trimestre 2016

Sous-marché	En rangée				Appartements et autres			
	En propriété absolue et en copropriété		Logements locatifs		En propriété absolue et en copropriété		Logements locatifs	
	T1 2016	T1 2015	T1 2016	T1 2015	T1 2016	T1 2015	T1 2016	T1 2015
Centre	0	0	0	0	2	0	14	12
Trois-Rivières	0	0	0	0	2	0	8	0
Trois-Rivières-Ouest	0	0	0	0	0	0	6	12
Cap-de-la-Madeleine	0	0	0	0	0	0	0	0
Reste de la RMR	0	0	0	0	14	0	4	22
Bécancour	0	0	0	0	8	0	0	0
Champlain	0	0	0	0	0	0	0	4
Pointe-du-Lac	0	0	0	0	6	0	4	12
Saint-Louis-de-France	0	0	0	0	0	0	0	0
Sainte-Marthe-du-Cap	0	0	0	0	0	0	0	6
Saint-Maurice	0	0	0	0	0	0	0	0
Trois-Rivières (RMR)	0	0	0	0	16	0	18	34

Tableau 2.3 : Logements mis en chantier par sous-marché, type d'unités et marché visé
Janvier - mars 2016

Sous-marché	En rangée				Appartements et autres			
	En propriété absolue et en copropriété		Logements locatifs		En propriété absolue et en copropriété		Logements locatifs	
	Cumul 2016	Cumul 2015	Cumul 2016	Cumul 2015	Cumul 2016	Cumul 2015	Cumul 2016	Cumul 2015
Centre	0	0	0	0	2	0	14	12
Trois-Rivières	0	0	0	0	2	0	8	0
Trois-Rivières-Ouest	0	0	0	0	0	0	6	12
Cap-de-la-Madeleine	0	0	0	0	0	0	0	0
Reste de la RMR	0	0	0	0	14	0	4	22
Bécancour	0	0	0	0	8	0	0	0
Champlain	0	0	0	0	0	0	0	4
Pointe-du-Lac	0	0	0	0	6	0	4	12
Saint-Louis-de-France	0	0	0	0	0	0	0	0
Sainte-Marthe-du-Cap	0	0	0	0	0	0	0	6
Saint-Maurice	0	0	0	0	0	0	0	0
Trois-Rivières (RMR)	0	0	0	0	16	0	18	34

Source : SCHL (Relevé des mises en chantier et des achèvements)

Tableau 2.4 : Logements mis en chantier par sous-marché et marché visé
Premier trimestre 2016

Sous-marché	En propriété absolue		En copropriété		Logements locatifs		Tous logements confondus*	
	T1 2016	T1 2015	T1 2016	T1 2015	T1 2016	T1 2015	T1 2016	T1 2015
Centre	12	5	0	0	14	12	26	17
Trois-Rivières	4	2	0	0	8	0	12	2
Trois-Rivières-Ouest	1	0	0	0	6	12	7	12
Cap-de-la-Madeleine	7	3	0	0	0	0	7	3
Reste de la RMR	6	9	14	0	4	22	24	31
Bécancour	2	0	8	0	0	0	10	0
Champlain	0	2	0	0	0	4	0	6
Pointe-du-Lac	4	3	6	0	4	12	14	15
Saint-Louis-de-France	0	0	0	0	0	0	0	0
Sainte-Marthe-du-Cap	0	3	0	0	0	6	0	9
Saint-Maurice	0	1	0	0	0	0	0	1
Trois-Rivières (RMR)	18	14	14	0	18	34	50	48

Tableau 2.5 : Logements mis en chantier par sous-marché et marché visé
Janvier - mars 2016

Sous-marché	En propriété absolue		En copropriété		Logements locatifs		Tous logements confondus*	
	Cumul 2016	Cumul 2015	Cumul 2016	Cumul 2015	Cumul 2016	Cumul 2015	Cumul 2016	Cumul 2015
Centre	12	5	0	0	14	12	26	17
Trois-Rivières	4	2	0	0	8	0	12	2
Trois-Rivières-Ouest	1	0	0	0	6	12	7	12
Cap-de-la-Madeleine	7	3	0	0	0	0	7	3
Reste de la RMR	6	9	14	0	4	22	24	31
Bécancour	2	0	8	0	0	0	10	0
Champlain	0	2	0	0	0	4	0	6
Pointe-du-Lac	4	3	6	0	4	12	14	15
Saint-Louis-de-France	0	0	0	0	0	0	0	0
Sainte-Marthe-du-Cap	0	3	0	0	0	6	0	9
Saint-Maurice	0	1	0	0	0	0	0	1
Trois-Rivières (RMR)	18	14	14	0	18	34	50	48

Source : SCHL (Relevé des mises en chantier et des achèvements)

Tableau 3 : Logements achevés par sous-marché et type d'unités
Premier trimestre 2016

Sous-marché	Individuels		Jumelés		En rangée		Appart. et autres		Tous logements confondus		
	T1 2016	T1 2015	T1 2016	T1 2015	T1 2016	T1 2015	T1 2016	T1 2015	T1 2016	T1 2015	Variation en %
Centre	3	7	8	6	0	4	8	72	19	89	-78,7
Trois-Rivières	1	3	2	6	0	0	0	62	3	71	-95,8
Trois-Rivières-Ouest	1	1	6	0	0	4	4	10	11	15	-26,7
Cap-de-la-Madeleine	1	3	0	0	0	0	4	0	5	3	66,7
Reste de la RMR	12	9	0	6	0	0	0	14	12	29	-58,6
Bécancour	5	3	0	2	0	0	0	4	5	9	-44,4
Champlain	0	1	0	0	0	0	0	0	0	1	-100,0
Pointe-du-Lac	3	4	0	4	0	0	0	8	3	16	-81,3
Saint-Louis-de-France	0	0	0	0	0	0	0	0	0	0	s.o.
Sainte-Marthe-du-Cap	1	1	0	0	0	0	0	2	1	3	-66,7
Saint-Maurice	3	0	0	0	0	0	0	0	3	0	s.o.
Trois-Rivières (RMR)	15	16	8	12	0	4	8	86	31	118	-73,7

Tableau 3.1 : Logements achevés par sous-marché et type d'unités
Janvier - mars 2016

Sous-marché	Individuels		Jumelés		En rangée		Appart. et autres		Tous logements confondus		
	Cumul 2016	Cumul 2015	Cumul 2016	Cumul 2015	Cumul 2016	Cumul 2015	Cumul 2016	Cumul 2015	Cumul 2016	Cumul 2015	Variation en %
Centre	3	7	8	6	0	4	8	72	19	89	-78,7
Trois-Rivières	1	3	2	6	0	0	0	62	3	71	-95,8
Trois-Rivières-Ouest	1	1	6	0	0	4	4	10	11	15	-26,7
Cap-de-la-Madeleine	1	3	0	0	0	0	4	0	5	3	66,7
Reste de la RMR	12	9	0	6	0	0	0	14	12	29	-58,6
Bécancour	5	3	0	2	0	0	0	4	5	9	-44,4
Champlain	0	1	0	0	0	0	0	0	0	1	-100,0
Pointe-du-Lac	3	4	0	4	0	0	0	8	3	16	-81,3
Saint-Louis-de-France	0	0	0	0	0	0	0	0	0	0	s.o.
Sainte-Marthe-du-Cap	1	1	0	0	0	0	0	2	1	3	-66,7
Saint-Maurice	3	0	0	0	0	0	0	0	3	0	s.o.
Trois-Rivières (RMR)	15	16	8	12	0	4	8	86	31	118	-73,7

Source : SCHL (Relevé des mises en chantier et des achèvements)

Tableau 3.2 : Logements achevés par sous-marché, type d'unités et marché visé
Premier trimestre 2016

Sous-marché	En rangée				Appartements et autres			
	En propriété absolue et en copropriété		Logements locatifs		En propriété absolue et en copropriété		Logements locatifs	
	T1 2016	T1 2015	T1 2016	T1 2015	T1 2016	T1 2015	T1 2016	T1 2015
Centre	0	4	0	0	4	10	4	62
Trois-Rivières	0	0	0	0	0	6	0	56
Trois-Rivières-Ouest	0	4	0	0	4	4	0	6
Cap-de-la-Madeleine	0	0	0	0	0	0	4	0
Reste de la RMR	0	0	0	0	0	6	0	8
Bécancour	0	0	0	0	0	4	0	0
Champlain	0	0	0	0	0	0	0	0
Pointe-du-Lac	0	0	0	0	0	0	0	8
Saint-Louis-de-France	0	0	0	0	0	0	0	0
Sainte-Marthe-du-Cap	0	0	0	0	0	2	0	0
Saint-Maurice	0	0	0	0	0	0	0	0
Trois-Rivières (RMR)	0	4	0	0	4	16	4	70

Tableau 3.3 : Logements achevés par sous-marché, type d'unités et marché visé
Janvier - mars 2016

Sous-marché	En rangée				Appartements et autres			
	En propriété absolue et en copropriété		Logements locatifs		En propriété absolue et en copropriété		Logements locatifs	
	Cumul 2016	Cumul 2015	Cumul 2016	Cumul 2015	Cumul 2016	Cumul 2015	Cumul 2016	Cumul 2015
Centre	0	4	0	0	4	10	4	62
Trois-Rivières	0	0	0	0	0	6	0	56
Trois-Rivières-Ouest	0	4	0	0	4	4	0	6
Cap-de-la-Madeleine	0	0	0	0	0	0	4	0
Reste de la RMR	0	0	0	0	0	6	0	8
Bécancour	0	0	0	0	0	4	0	0
Champlain	0	0	0	0	0	0	0	0
Pointe-du-Lac	0	0	0	0	0	0	0	8
Saint-Louis-de-France	0	0	0	0	0	0	0	0
Sainte-Marthe-du-Cap	0	0	0	0	0	2	0	0
Saint-Maurice	0	0	0	0	0	0	0	0
Trois-Rivières (RMR)	0	4	0	0	4	16	4	70

Source : SCHL (Relevé des mises en chantier et des achèvements)

Tableau 3.4 : Logements achevés par sous-marché et marché visé
Premier trimestre 2016

Sous-marché	En propriété absolue		En copropriété		Logements locatifs		Tous logements confondus*	
	T1 2016	T1 2015	T1 2016	T1 2015	T1 2016	T1 2015	T1 2016	T1 2015
Centre	11	13	4	14	4	62	19	89
Trois-Rivières	3	9	0	6	0	56	3	71
Trois-Rivières-Ouest	7	1	4	8	0	6	11	15
Cap-de-la-Madeleine	1	3	0	0	4	0	5	3
Reste de la RMR	12	17	0	4	0	8	12	29
Bécancour	5	5	0	4	0	0	5	9
Champlain	0	1	0	0	0	0	0	1
Pointe-du-Lac	3	8	0	0	0	8	3	16
Saint-Louis-de-France	0	0	0	0	0	0	0	0
Sainte-Marthe-du-Cap	1	3	0	0	0	0	1	3
Saint-Maurice	3	0	0	0	0	0	3	0
Trois-Rivières (RMR)	23	30	4	18	4	70	31	118

Tableau 3.5 : Logements achevés par sous-marché et marché visé
Janvier - mars 2016

Sous-marché	En propriété absolue		En copropriété		Logements locatifs		Tous logements confondus*	
	Cumul 2016	Cumul 2015	Cumul 2016	Cumul 2015	Cumul 2016	Cumul 2015	Cumul 2016	Cumul 2015
Centre	11	13	4	14	4	62	19	89
Trois-Rivières	3	9	0	6	0	56	3	71
Trois-Rivières-Ouest	7	1	4	8	0	6	11	15
Cap-de-la-Madeleine	1	3	0	0	4	0	5	3
Reste de la RMR	12	17	0	4	0	8	12	29
Bécancour	5	5	0	4	0	0	5	9
Champlain	0	1	0	0	0	0	0	1
Pointe-du-Lac	3	8	0	0	0	8	3	16
Saint-Louis-de-France	0	0	0	0	0	0	0	0
Sainte-Marthe-du-Cap	1	3	0	0	0	0	1	3
Saint-Maurice	3	0	0	0	0	0	3	0
Trois-Rivières (RMR)	23	30	4	18	4	70	31	118

Source : SCHL (Relevé des mises en chantier et des achèvements)

Tableau 4 : Logements individuels écoulés par fourchette de prix
Premier trimestre 2016

Sous-marché	Fourchettes de prix										Tous logements confondus	Prix médian ($)	Prix moyen ($)
	< 150 000 $		150 000 $ - 199 999 $		200 000 $ - 249 999 $		250 000 $ - 399 999 $		300 000 $ +				
	N^bre	%	N^bre	%	N^bre	%	N^bre	%	N^bre	%			
Centre													
T1 2016	0	0,0	0	0,0	1	33,3	0	0,0	2	66,7	3	-	-
T1 2015	0	0,0	0	0,0	1	8,3	3	25,0	8	66,7	12	-	-
Cumul 2016	0	0,0	0	0,0	1	33,3	0	0,0	2	66,7	3	-	-
Cumul 2015	0	0,0	0	0,0	1	8,3	3	25,0	8	66,7	12	-	-
Reste de la RMR													
T1 2016	0	0,0	1	25,0	1	25,0	1	25,0	1	25,0	4	-	-
T1 2015	0	0,0	2	20,0	2	20,0	5	50,0	1	10,0	10	-	-
Cumul 2016	0	0,0	1	25,0	1	25,0	1	25,0	1	25,0	4	-	-
Cumul 2015	0	0,0	2	20,0	2	20,0	5	50,0	1	10,0	10	-	-
Trois-Rivières (RMR)													
T1 2016	0	0,0	1	14,3	2	28,6	1	14,3	3	42,9	7	-	-
T1 2015	0	0,0	2	9,1	3	13,6	8	36,4	9	40,9	22	310 000	354 764
Cumul 2016	0	0,0	1	14,3	2	28,6	1	14,3	3	42,9	7	-	-
Cumul 2015	0	0,0	2	9,1	3	13,6	8	36,4	9	40,9	22	310 000	354 764

Source : SCHL (Relevé des logements écoulés sur le marché)

Tableau 4.1 : Prix moyen ($) des logements individuels écoulés
Premier trimestre 2016

Sous-marché	T1 2016	T1 2015	Variation en %	Cumul 2016	Cumul 2015	Variation en %
Centre	-	-	s.o.	-	-	s.o.
Trois-Rivières	-	-	s.o.	-	-	s.o.
Trois-Rivières-Ouest	-	-	s.o.	-	-	s.o.
Cap-de-la-Madeleine	-	-	s.o.	-	-	s.o.
Reste de la RMR	-	-	s.o.	-	-	s.o.
Bécancour	-	-	s.o.	-	-	s.o.
Champlain	-	-	s.o.	-	-	s.o.
Pointe-du-Lac	-	-	s.o.	-	-	s.o.
Saint-Louis-de-France	-	-	s.o.	-	-	s.o.
Sainte-Marthe-du-Cap	-	-	s.o.	-	-	s.o.
Saint-Maurice	-	354 764	s.o.	-	354 764	s.o.
Trois-Rivières (RMR)	-	-	s.o.	-	-	s.o.

Source : SCHL (Relevé des logements écoulés sur le marché)

Tableau 5 : Activité Centris®
RMR de Trois-Rivières[1]

	Ventes	Nouvelles inscriptions	Inscriptions courantes	Prix moyen ($)	Rapport inscriptions courantes - ventes[2]	4 derniers trimestres[3]	
						Prix moyen[2] ($)	Rapport inscriptions courantes - ventes[2]
UNIFAMILIALES*							
T1 2016	255	451	677	158 963	8,0	159 948	9,4
T1 2015	248	453	755	160 175	9,1	164 356	9,9
Variation en %	2,8	-0,4	-10,3	-0,8	s.o.	-2,7	s.o.
Cumul 2016	255	451	677	158 963	8,0	s.o.	s.o.
Cumul 2015	248	453	755	160 175	9,1	s.o.	s.o.
Variation en %	2,8	-0,4	-10,3	-0,8	s.o.	s.o.	s.o.
COPROPRIÉTÉS*							
T1 2016	25	n.d.	146	n.d.	n.d.	n.d.	s.o.
T1 2015	32	n.d.	98	n.d.	9,2	n.d.	s.o.
Variation en %	-21,9	s.o.	48,8	s.o.	s.o.	s.o.	s.o.
Cumul 2016	25	n.d.	146	n.d.	n.d.	s.o.	s.o.
Cumul 2015	32	n.d.	98	124 231	9,2	s.o.	s.o.
Variation en %	-21,9	s.o.	48,8	s.o.	s.o.	s.o.	s.o.
PLEX*							
T1 2016	44	n.d.	182	n.d.	12,4	n.d.	s.o.
T1 2015	33	n.d.	188	n.d.	17,1	n.d.	s.o.
Variation en %	33,3	s.o.	-3,4	s.o.	s.o.	s.o.	s.o.
Cumul 2016	44	n.d.	182	160 759	12,4	s.o.	s.o.
Cumul 2015	33	n.d.	188	167 103	17,1	s.o.	s.o.
Variation en %	33,3	s.o.	-3,4	-3,8	s.o.	s.o.	s.o.
TOTAL*							
T1 2016	327	612	1 013	158 032	9,3	158 784	10,8
T1 2015	315	637	1 053	158 724	10,0	163 345	10,4
Variation en %	3,8	-3,9	-3,8	-0,4	s.o.	-2,8	s.o.
Cumul 2016	327	612	1 013	158 032	9,3	s.o.	s.o.
Cumul 2015	315	637	1 053	158 724	10,0	s.o.	s.o.
Variation en %	3,8	-3,9	-3,8	-0,4	s.o.	s.o.	s.o.

[1] Source : FCIQ par le système Centris®.
[2] Calculs : SCHL.
[3] Moyenne pondérée des quatre derniers trimestres. Celle-ci vise à réduire les fortes variations observées d'un trimestre à l'autre et à illustrer une tendance plus claire.
n.d. : Donnée non disponible lorsque le nombre de ventes conclues est inférieur à 30.
s.o. : Sans objet
* : Se référer à la Centris® pour obtenir les définitions. Notons que le total résidentiel inclut également des fermettes.
** : La variation observée est supérieure à 100 %.

Tableau 6 : Indicateurs économiques
Premier trimestre 2016

		Taux d'intérêt			IPLN, (Quebec) 2007=100	IPC (Quebec) 2002 =100	Marché du travail de Trois-Rivières			
		P. et I. par tranche de 100 000 $	Taux hypothécaires (%)				Milliers d'emplois (DD)	Taux de chômage (%) (DD)	Taux de participation (%) (DD)	Rémunération hebdomadaire moyenne ($)
			Terme de 1 an	Terme de 5 ans						
2015	Janvier	570	3,14	4,79	118,0	122,6	71,6	6,3	57,6	790
	Février	567	2,89	4,74	118,3	123,9	71,5	6,4	57,5	780
	Mars	567	2,89	4,74	118,3	124,7	72,2	6,1	58,1	772
	Avril	561	2,89	4,64	118,2	124,7	72,4	6,1	58,1	766
	Mai	561	2,89	4,64	118,0	125,3	73,1	5,8	58,5	775
	Juin	561	2,89	4,64	118,0	125,2	72,5	5,8	58,0	776
	Juillet	561	2,89	4,64	118,2	125,3	72,4	6,1	58,1	776
	Août	561	2,89	4,64	118,2	125,2	71,9	7,0	58,3	783
	Septembre	561	2,89	4,64	118,4	125,1	73,2	7,0	59,3	774
	Octobre	561	2,89	4,64	118,4	125,2	74,3	6,9	60,1	772
	Novembre	561	3,14	4,64	118,8	124,9	75,3	6,9	60,8	768
	Décembre	561	3,14	4,64	118,7	124,4	74,9	7,3	60,8	772
2016	Janvier	561	3,14	4,64	118,7	124,6	74,7	7,3	60,6	775
	Février	561	3,14	4,64	118,9	125,1	75,6	6,6	60,9	770
	Mars	561	3,14	4,64		125,6	75,8	6,3	60,8	775
	Avril									
	Mai									
	Juin									
	Juillet									
	Août									
	Septembre									
	Octobre									
	Novembre									
	Décembre									

P. et I. : principal et intérêt (pour un prêt hypothécaire de 100 000 $ amorti sur 25 ans et consenti au taux à cinq ans courant)
IPLN : Indice des prix des logements neufs
IPC : Indice des prix à la consommation
DD : données désaisonnalisées

Sources : SCHL, adaptation de données de Statistique Canada (CANSIM), Statistique Canada (CANSIM)

MÉTHODES D'ENQUÊTE

Relevé des mises en chantier et des achèvements

Le Relevé des mises en chantier et des achèvements s'effectue sur le terrain, ce qui permet de confirmer l'état d'avancement des travaux de construction en fonction d'étapes prédéterminées. Comme la plupart des municipalités du pays délivrent des permis de construire, nous utilisons ces documents pour déterminer à quels endroits il est possible que des habitations soient bâties. Dans les régions où de tels permis ne sont pas émis, il faut soit consulter des sources locales, soit recourir à d'autres méthodes de recherche.

Le Relevé des mises en chantier et des achèvements est réalisé tous les mois dans les centres urbains comptant au moins 50 000 habitants (au sens de la définition employée dans le contexte du Recensement de 2011). Dans les agglomérations de 10 000 à 49 999 habitants, le dénombrement de toutes les mises en chantier se fait le dernier mois de chaque trimestre (en mars, juin, septembre et décembre), et le nombre de logements achevés est estimé d'après les tendances observées antérieurement.

Les mises en chantier et les achèvements mensuels de logements individuels et de logements collectifs y sont évalués à l'aide de modèles statistiques à l'échelle provinciale. Dans les centres urbains de moins de 10 000 habitants, le Relevé des mises en chantier et des achèvements est en fait une enquête par échantillonnage. Celle-ci s'effectue le dernier mois de chaque trimestre (en mars, juin, septembre et décembre).

Le Relevé des mises en chantier et des achèvements ne porte que sur les logements neufs destinés à servir de lieu d'habitation principal.

Les maisons mobiles (celles entièrement montées à l'usine, puis déposées sur des fondations avant d'être habitées) sont comprises.

Sont exclues les caravanes et autres habitations mobiles dépourvues de fondations permanentes (les plus grandes sont couramment appelées « maisons mobiles »).

Sont également exclus les locaux existants modifiés ou convertis en logements, les logements habités de façon saisonnière (résidences d'été, pavillons de chasse ou de ski, caravanes, bateaux habitables), certains types d'établissements (hôpitaux, centres de soins de santé, pénitenciers, couvents, monastères, camps militaires ou industriels) et les logements collectifs institutionnels (hôtels, clubs, pensions).

Relevé des logements écoulés sur le marché

Dans le cadre du Relevé des logements écoulés sur le marché, réalisé dans les centres urbains d'au moins 50 000 habitants en même temps que le Relevé des mises en chantier et des achèvements, une mise à jour est effectuée quand un logement inscrit comme achevé a été vendu ou loué. Les logements sont alors dénombrés chaque mois jusqu'à l'écoulement complet de l'immeuble.

DÉFINITIONS

Relevé des mises en chantier et des achèvements et Relevé des logements écoulés sur le marché

Logement : Dans le contexte du Relevé des mises en chantier et des achèvements, local d'habitation distinct et autonome, muni d'une entrée privée donnant directement sur l'extérieur ou dans un vestibule, un corridor ou un escalier commun à l'intérieur de l'immeuble. On doit pouvoir utiliser cette entrée sans traverser un autre logement.

Logement mis en chantier : Dans le contexte du Relevé des mises en chantier et des achèvements, logement dont la construction vient d'être commencée. Il s'agit en général du stade auquel la semelle de béton est entièrement coulée, ou de tout stade équivalent pour les logements sans sous-sol.

Logement en construction : Le nombre de logements en construction à la fin d'une période donnée tient compte de certains rajustements nécessaires. Il se peut, par exemple, que les travaux de construction soient interrompus, ou qu'un ensemble renferme à l'achèvement un nombre de logements supérieur ou inférieur à ce qui avait été prévu au moment de la mise en chantier.

Logement achevé : Dans le contexte du Relevé des mises en chantier et des achèvements, on considère qu'un logement est achevé lorsque tous les travaux projetés sont terminés. Dans certains cas, on peut considérer qu'un logement est achevé s'il ne reste qu'au plus 10 % des travaux projetés à exécuter.

Logement écoulé : Logement qui n'est plus offert sur le marché, c'est-à-dire qui a été vendu ou loué. Cela se produit habituellement quand un contrat exécutoire garanti par un dépôt non remboursable a été signé par un acheteur admissible. Le Relevé des logements écoulés sur le marché sert à mesurer le rythme auquel se vendent ou se louent les logements après leur achèvement, ainsi qu'à recueillir des données sur les prix.

TYPES D'UNITÉS

Logement individuel : Logement autonome entièrement séparé d'autres habitations ou bâtiments. Cette catégorie inclut les logements reliés (logements joints sous terre par leurs fondations, mais séparés au-dessus du sol), et les ensembles de logements individuels en grappe.

Logement jumelé : Logement relié à un autre par un mur mitoyen allant du sol jusqu'au toit, mais séparé de tout autre bâtiment.

Logement en rangée : Logement compris dans un ensemble résidentiel constitué d'au moins trois logements séparés les uns des autres par un mur mitoyen allant du sol jusqu'au toit.

Appartement et logement de type autre : Logement qui n'appartient pas aux catégories définies ci-dessus. Englobe notamment ce qu'on appelle les logements en rangée superposés, les duplex, les triplex, les duplex doubles et les duplex en rangée.

MARCHÉ VISÉ

Le **marché visé** correspond au mode d'occupation auquel est destiné le logement :

Logement en propriété absolue : Logement dont le propriétaire détient également les titres de propriété du terrain.

Logement en copropriété : Logement de propriété privée situé dans un ensemble résidentiel ou sur un terrain qui appartiennent à tous les propriétaires des logements compris dans l'ensemble. La copropriété est un mode de propriété et non pas un type d'habitation.

Logement locatif : Logement construit à des fins locatives, sans égard à la personne qui le finance.

UNITÉS GÉOGRAPHIQUES

Une région métropolitaine de recensement (RMR) ou une agglomération de recensement (AR) est formée d'une ou de plusieurs municipalités adjacentes situées autour d'une grande région urbaine (appelée noyau urbain). Un noyau urbain doit compter au moins 10 000 habitants pour former une agglomération de recensement et au moins 100 000 habitants pour former une région métropolitaine de recensement. Pour être incluses dans une RMR ou une AR, les autres municipalités adjacentes doivent avoir un degré d'intégration élevé avec la région urbaine centrale, lequel est déterminé par le pourcentage de navetteurs établi d'après les données du recensement sur le lieu de travail. Les RMR ou les AR renferment des municipalités ou des subdivisions de recensement entières.

Un centre **rural**, dans le contexte de la présente publication, est un centre de moins de 10 000 habitants.

Toutes les données figurant dans le présent rapport sont fondées sur les définitions d'unités géographiques employées dans le cadre du Recensement de 2006, de Statistique Canada.

LA SCHL : AU CŒUR DE L'HABITATION

La Société canadienne d'hypothèques et de logement (SCHL) est l'organisme national responsable de l'habitation au Canada depuis près de 70 ans.

La SCHL aide les Canadiens à répondre à leurs besoins en matière de logement. En tant qu'autorité en matière d'habitation au Canada, elle contribue à la stabilité du marché de l'habitation et du système financier, vient en aide aux Canadiens dans le besoin et fournit des résultats de recherches et de l'information aux gouvernements, aux consommateurs et au secteur de l'habitation. La SCHL exerce ses activités en s'appuyant sur trois principes fondamentaux : gestion prudente des risques, solide gouvernance d'entreprise et transparence.

Pour obtenir des renseignements supplémentaires, veuillez consulter le site Web de la SCHL à www.schl.ca ou suivez-nous sur Twitter, YouTube, LinkedIn et Facebook.

Vous pouvez aussi communiquer avec nous par téléphone, au 1-800-668-2642, ou par télécopieur, au 1-800-245-9274.

De l'extérieur du Canada, composez le 613-748-2003 (téléphone) ou le 613-748-2016 (télécopieur).

La Société canadienne d'hypothèques et de logement souscrit à la politique du gouvernement fédéral sur l'accès des personnes handicapées à l'information. Si vous désirez obtenir la présente publication sur des supports de substitution, composez le 1-800-668-2642.

La gamme complète des publications nationales standards du Centre d'analyse de marché (CAM) est offerte gratuitement, en format électronique, sur le site Web de la SCHL. Vous pouvez consulter, imprimer ou télécharger les éditions déjà parues, ou encore vous abonner aux futures éditions et recevoir automatiquement, par courriel, de l'information sur le marché le jour même où elle est diffusée : c'est rapide et pratique! Visitez le www.schl.ca/marchedelhabitation.

Pour en savoir davantage au sujet du CAM et de la mine de renseignements sur le marché de l'habitation qu'il met à votre disposition, rendez-vous au www.schl.ca/marchedelhabitation.

Pour vous abonner à la version papier des publications du CAM, veuillez composer le 1-800-668-2642.

©2016, Société canadienne d'hypothèques et de logement. Tous droits réservés. La SCHL autorise toute utilisation raisonnable du contenu de la présente publication, à la condition toutefois que ce soit à des fins personnelles, pour des recherches d'affaires ou d'intérêt public, ou encore dans un but éducatif. Elle accorde le droit d'utiliser le contenu à titre de référence générale dans des analyses écrites ou dans la présentation de résultats, de conclusions ou de prévisions, et de citer de façon limitée les données figurant dans la présente publication. La SCHL autorise également l'utilisation raisonnable et restreinte du contenu de ses rapports dans des publications commerciales, sous réserve des conditions susmentionnées. Elle conserve toutefois le droit d'exiger, pour une quelconque raison, l'interruption d'une telle utilisation.

Chaque fois que le contenu d'une publication de la SCHL est utilisé, y compris les données statistiques, il faut en indiquer la source comme suit :

Source : SCHL (ou, selon le cas, « Adaptation de données provenant de la SCHL »), titre de la publication, année et date de diffusion.

À défaut de quoi ledit contenu ne peut être reproduit ni transmis à quiconque. Lorsqu'une organisation se procure une publication, elle ne doit pas en donner l'accès à des personnes qui ne sont pas à son emploi. La publication ne peut être affichée, que ce soit en partie ou en totalité, dans un site Web qui serait ouvert au public ou accessible à des personnes qui ne travaillent pas directement pour l'organisation. Pour obtenir la permission d'utiliser le contenu d'une publication d'analyse de marché de la SCHL à des fins autres que celles susmentionnées ou de reproduire de grands extraits ou l'intégralité des publications d'analyse de marché de la SCHL, veuillez remplir le Formulaire de demande de reproduction de documents protégés par les droits d'auteur de la SCHL et le faire parvenir au Centre canadien de documentation sur l'habitation (CCDH) par courriel, à l'adresse suivante : chic@schl.ca.Veuillez fournir les informations suivantes au CCDH : Titre de la publication, année et date de diffusion.

Sans limiter la portée générale de ce qui précède, il est interdit de traduire un extrait de publication sans l'autorisation préalable écrite de la Société canadienne d'hypothèques et de logement.

Les renseignements, analyses et opinions contenus dans cette publication sont fondés sur diverses sources jugées fiables, mais leur exactitude ne peut être garantie, et ni la Société canadienne d'hypothèques et de logement ni ses employés n'en assument la responsabilité.

Marché de l'habitation : notre savoir à votre service

RAPPORTS GRATUITS EN LIGNE :

- Statistiques du logement au Canada
- Rapport de l'Enquête auprès des copropriétaires
- Bulletin mensuel d'information sur le logement
- Perspectives du marché de l'habitation, Canada
- Perspectives du marché de l'habitation : Faits saillants – Canada et les régions
- Perspectives du marché de l'habitation, grands centres urbains
- Tableaux de données sur le marché de l'habitation : Quelques centres urbains du Centre-Sud de l'Ontario
- Actualités habitation, Canada
- Actualités habitation, grands centres urbains
- Actualités habitation, régions
- Statistiques mensuelles sur l'habitation
- Perspectives du marché, Nord du Canada
- Tableaux de données provisoires sur les mises en chantier
- Rapport sur le marché locatif : Faits saillants provinciaux
- Rapport sur le marché locatif, grands centres urbains
- Statistiques sur le marché locatif
- Construction résidentielle en bref, centres urbains des Prairies
- Rapports sur les résidences pour personnes âgées

Obtenez tout de suite l'information dont vous avez besoin!

Cliquez sur www.schl.ca/marchedelhabitation pour consulter ou télécharger des publications ou encore pour vous abonner.

Les rapports électroniques du Centre d'analyse de marché de la SCHL procurent une foule de renseignements détaillés sur les marchés national, provinciaux, régionaux et locaux.

- **Prévisions et analyses :** renseignements sur les tendances futures du marché de l'habitation aux échelles locale, régionale et nationale.
- **Données et statistiques :** renseignements sur les différents aspects du marché de l'habitation – mises en chantier, loyers, taux d'inoccupation, et beaucoup plus!

PORTAIL DE L'INFORMATION SUR LE MARCHÉ DE L'HABITATION

Les données sur l'habitation comme vous les voulez

Information à un emplacement centralisé

Données à l'échelle d'un quartier

Accès rapide et facile

schl.ca/portailimh

64225_2016_Q02