

Le Quotidien

Statistique Canada

Le mercredi 1^{er} avril 1987

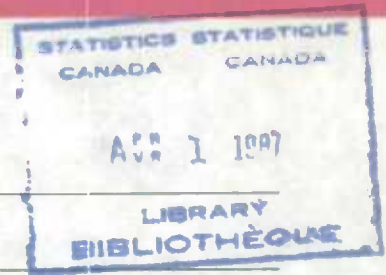

Principaux communiqués

Caisses de retraite en fiducie, troisième trimestre de 1986 2

- la valeur comptable de l'actif des caisses de pension en fiducie atteint \$121.5 milliards

Indice des taux des salaires syndicaux dans l'industrie de la construction, février 1987 4

- l'indice total du Canada pour les métiers de la construction est demeuré inchangé par rapport à janvier dernier

Données disponibles

Transport par eau - Statistiques financières, 1985 5

Chargements ferroviaires, février 1987 5

Lingots d'acier, semaine se terminant le 28 mars 1987 5

Nouvelle publication 6

Principaux communiqués: avril 1987 7

Index des principaux communiqués: mars 1987



Statistique
Canada

Statistics
Canada

Canada

Principaux communiqués

Estimations trimestrielles de l'actif des caisses de pensions en fiducie, 1975-1986

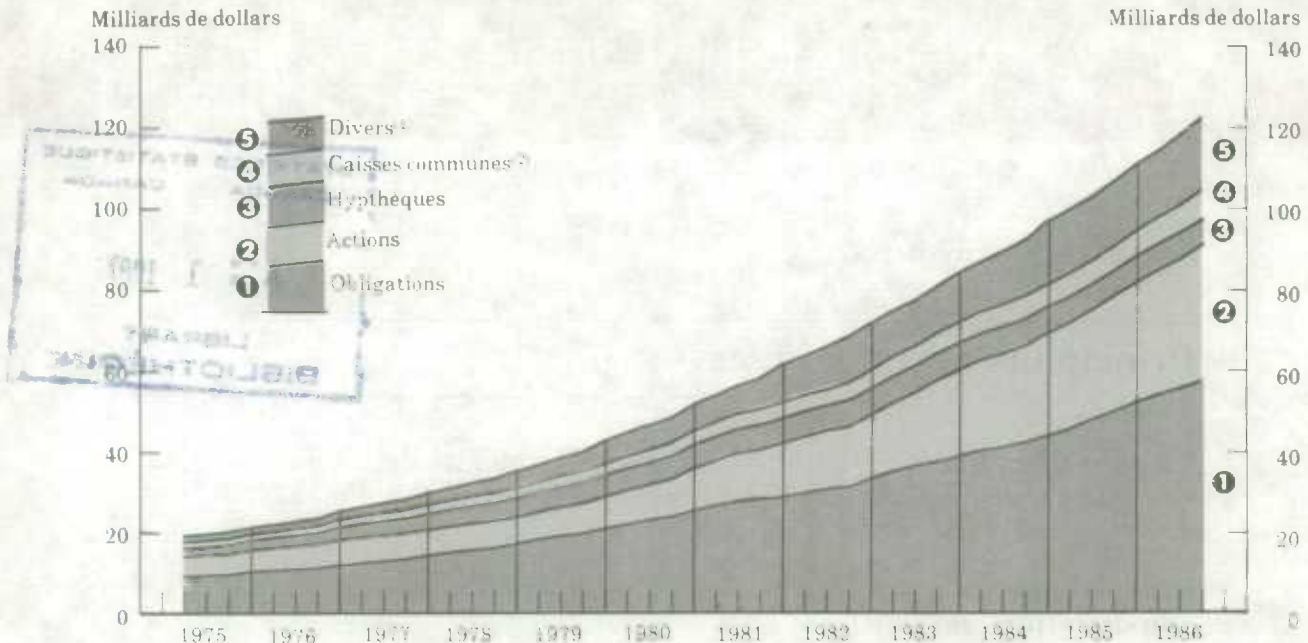

- (1) Y compris l'encaisse, les dépôts, les placements à court terme, les effets à recevoir et l'actif couru ainsi que les biens-fonds et tenures à bail.
 (2) Y compris les fonds mutuels et les caisses séparées.

Caisses de retraite en fiducie Troisième trimestre de 1986

Actif

- Au troisième trimestre de 1986, la valeur comptable de l'actif détenu par les caisses de pension en fiducie, s'élevait à \$121.5 milliards, soit 2.9% de plus qu'au trimestre précédent et 14.3% de plus qu'au troisième trimestre de l'année précédente. Depuis 1975, la croissance annuelle de l'actif au troisième trimestre de chaque année a varié entre 14% et 21%, alors que la croissance de l'actif au cours de cette période de 11 ans, atteignait 500%. En dollars constants de 1971 (c'est-à-dire en tenant compte de l'inflation), l'actif a augmenté de 170% entre 1975 et 1986.

- Ces dernières années, le profil d'investissement des caisses de pension en fiducie est demeuré sensiblement le même. Les obligations et les actions sont demeurées les deux plus importants types de placement, représentant respectivement 47.4% et 27.0% de l'actif total. Les fonds détenus sous forme d'encaisse, de dépôts, de placements à court terme de même que les intérêts courus et les comptes à recevoir représentaient 11.5% du total alors que les placements hypothécaires comptaient pour 5.5%. La balance de l'actif, soit 8.5%, était répartie entre les placements sous forme de biens-fonds et tenures à bail ainsi que dans les caisses communes, mutuelles et séparées.

(Voir la suite à la page 3.)

Revenu et dépenses

- Le revenu total de ces caisses au troisième trimestre de 1986 s'élevait à \$4.9 milliards et les dépenses totales à près de \$1.6 milliard. Les rentrées nettes, soit la différence entre le revenu et les dépenses, dépassaient de 8.4% celles du troisième trimestre de 1985. Les rentrées nettes fluctuent considérablement d'une année à l'autre. Depuis 1975, la variation des rentrées nettes au troisième trimestre de chaque année a fluctué entre 1.6% et 37.4%.
- Au cours des dernières années, les fluctuations des profits sur la vente de titres ont figuré parmi les changements les plus significatifs au niveau des composantes du revenu. Ces profits représentaient 19.5% du revenu total au troisième trimestre de 1986, comparativement à un sommet de 7.9% au cours des années antérieures à 1985. Depuis le début

de cette enquête, il s'agissait du deuxième trimestre consécutif pour lequel les profits sur la vente de titres représentaient une plus grande proportion du revenu total que les contributions des employeurs ou des employés et n'étaient dépassés que par les revenus de placement, qui avec 48.6% du total, représentaient la source principale de revenu.

Commander le numéro du troisième trimestre de 1986 d'*Estimations trimestrielles relatives aux caisses de pension en fiducie* (74-001, \$10/\$40), qui devrait paraître en avril.

Communiquer avec Diane Galarneau (613-991-4038) ou Jessica Dunn (613-991-4034), Section des pensions, Division du travail

Indice des taux des salaires syndicaux dans l'industrie de la construction

Février 1987

L'indice total du Canada des taux des salaires syndicaux (y compris les suppléments de rémunération) pour les métiers de la construction (1981 = 100) est demeuré inchangé en février 1987, en regard du niveau de janvier dernier, s'établissant à 136.9 pour un troisième mois d'affilée.

D'une année à l'autre, l'indice total, qui compte 18 villes, a augmenté de 3.6%. La plus forte hausse en 12 mois a été signalée à St. John's (13.7%); de plus, l'indice a progressé de 6.6% à Saint John et de 5.8% à Halifax. Les indices des villes du Québec et de l'Ontario se sont accrus de 4.0% en moyenne. Une hausse a également été observée à Winnipeg (1.3%). Les indices des villes de la Colombie-Britannique sont restés inchangés.

Le tableau ci-joint présente les taux de salaire des ferrailleurs, couvreurs et ouvriers en calorifugeage en vigueur dans neuf villes des sept provinces enquêtées. Les villes de la Saskatchewan et de l'Alberta, où aucune convention collective n'est en vigueur pour ces métiers, sont exclues du tableau et de l'indice.

Disponible sur CANSIM dans les matrices 400-405, 956 et 958.

Commander le numéro du premier trimestre de 1986 de *Statistique des prix de la construction* (62-007, \$15/\$60), qui sera diffusé en juin.

Communiquer avec la Sous-section de l'information et de l'analyse courante (613-990-9607), Division des prix.

Salaires syndicaux pour les métiers de la construction¹

(En dollars)
Février 1987

	Métiers					
	Ferrailleur		Couvreur		Ouvrier en calorifugeage	
	B	B&S	B	B&S	B	B&S
St. John's	14.92	17.73	15.03	17.16	16.53	19.47
Halifax	17.12	18.54	15.91	17.43	20.93	24.41
Saint John	13.85	15.24	13.07	14.67	17.21	19.36
Montréal	16.26	18.92	16.89	19.61	18.17	21.03
Ottawa	18.02	22.30	15.90	19.17	18.45	21.54
Toronto	17.33	22.71	19.04	21.07	20.28	23.55
Thunder Bay	20.56	22.72	16.47	19.13	19.66	22.87
Winnipeg	16.35	19.74	15.76	18.05	16.35	18.69
Vancouver	18.98	24.12	18.97	23.68	18.31	23.99

¹ Les taux sont disponibles pour les autres métiers et autres villes.

B = Taux de base.

B&S = Taux de base et certains suppléments de rémunération: congés annuels payés, jours fériés payés, cotisations des employeurs à des régimes de santé, de bien-être et de pension.

Données disponibles

Transport par eau - Statistiques financières 1985

Les données préliminaires indiquent que les recettes totales du transport par eau ont atteint \$2,119 millions en 1985, comparativement à \$2,159 millions en 1984. Il s'agit de la première baisse annuelle depuis 1982. Les recettes des transporteurs pour compte d'autrui ont diminué de 7%, par rapport 1984, pour se situer à \$1,201 millions en 1985. D'autre part, les recettes enregistrées par les transporteurs gouvernementaux ont atteint \$426 millions, en baisse de 5% en un an et celles déclarées par les transporteurs privés, \$492 millions, soit un recul 15% par rapport à 1984.

Les frais d'exploitation des transporteurs pour compte d'autrui ont atteint \$1,321 millions en 1985, soit une baisse de 4% par rapport à 1984. Les dépenses d'exploitation des transporteurs gouvernementaux, inchangées depuis 1984, étaient de l'ordre de \$959 millions, tandis que celles des transporteurs privés, suite à une baisse de 17% par rapport à 1984, étaient de \$502 millions en 1985.

Le nombre de transporteurs pour compte d'autrui, ayant des recettes supérieures à \$1 million, a augmenté de 82 à 92 entre 1984 et 1985. Pendant cette même période, le nombre de ces transporteurs, ayant des revenus supérieurs à \$100,000 mais inférieurs à \$1 million, est passé de 160 à 137.

Le nombre de transporteurs gouvernementaux enquêtés est passé de 31 à 30 pendant cette période, tandis que le nombre de transporteurs privés passait de 48 à 43.

Le nombre d'employés a baissé de 5% entre 1984 et 1985. Cette diminution était plus apparente dans deux secteurs spécifiques: les employés de pont qui sont passés de 2,695 à 2,144 et les employés de bureau et d'administration qui ont diminué de 6,600 à 6,284. Le nombre de matelots et de membres d'équipage demeurait pratiquement le même, se chiffrant à 16,158.

Les données révisées sont prévues pour avril 1987.

Communiquer avec Tom Fitzpatrick (613-990-8697), Section du transport maritime, Division des transports.

Chargements ferroviaires

Février 1987

Les marchandises chargées par les chemins de fer au Canada ont atteint 19.3 millions de tonnes en février 1987, soit une augmentation de 5.7% par rapport à février de l'année précédente. En outre, les transporteurs ont reçu 1.1 million de tonnes des chargements en provenance des embranchements américains, soit 0.8% de moins qu'en février 1986.

De janvier à février 1987, les chargements de marchandises payantes ont augmenté de 2.7% par rapport à la même période de 1986; les chargements en provenance des embranchements américains ont diminué de 6.6% dans la même comparaison.

Disponible sur CANSIM dans la matrice 1431.

Commander la livraison de février 1987 de *Chargements ferroviaires* (52-001, \$7.50/\$75), qui paraîtra au cours de la deuxième semaine d'avril.

Pour obtenir les chiffres désaisonnalisés des chargements ferroviaires de marchandises, communiquer avec la Section du transport ferroviaire (613-990-6154), Division des transports.

Lingots d'acier

Semaine se terminant le 28 mars 1987

Selon les données préliminaires, la production de lingots d'acier pour la semaine se terminant le 28 mars 1987 s'est chiffrée à 305 652 tonnes métriques, soit 2.6% de plus que la production de 298 010 tonnes métriques de la semaine précédente et une hausse de 1.8% par rapport à la production de 300 156 tonnes métriques de la semaine correspondante de l'année précédente.

Le total cumulatif au 28 mars 1987 est de 3 338 439 tonnes métriques, en hausse de 3.8% comparativement à 3 426 392 tonnes métriques pour la même période en 1986.

Communiquer avec Gerry Barrett (613-991-3515), Division de l'industrie.

Nouvelle publication

Indices des prix de l'industrie, janvier 1987.

Numéro de catalogue 62-011

(Canada: \$15/\$150; autres pays: \$16/\$160)

Les commandes de publications doivent être envoyées à Ventes des publications, Statistique Canada, édifice Statistique Canada, pièce 1710, Ottawa (Ont.), K1A 0T6. Veuillez indiquer le titre, le numéro et l'édition de chacune des publications commandées. Veuillez inclure, également, un chèque ou un mandat-poste à l'ordre du Receveur général du Canada.

Les publications peuvent aussi être commandées par l'entremise des bureaux de Statistique Canada à St. John's, Halifax, Montréal, Ottawa, Sturgeon Falls, Toronto, Winnipeg, Regina, Edmonton et Vancouver ou par l'entremise des agents libraires agréés et autres libraires.

**Le
Quotidien**

**Bulletin officiel de diffusion des données
de Statistique Canada**

Catalogue 11-001F. Prix: Canada \$100 par année; autres pays \$125 par année.

Publié par la Division des communications
Directeur: Timothy Davis (613-990-8223)
Statistique Canada
Immeuble R.H. Coats, 3^e étage, Ottawa K1A 0T6.

Rédacteur en chef: Greg Thomson (613-991-1103)
Rédactrice: Suzanne Potvin (613-991-1187)

Publication autorisée par le ministre des Approvisionnements et Services Canada. Reproduction ou citation autorisée sous réserve d'indication de la Source: Statistique Canada.

Principaux communiqués: avril 1987

(À cause de circonstances imprévisibles, les dates de parution peuvent être modifiées.)

Date de parution	Titre	Période de référence
Avril		
1-3	Permis de bâtir	Décembre 1986
1-3	L'Indicateur avancé de la construction du bâtiment au Canada	Novembre 1986
3	L'Homicide au Canada	1986 - Données préliminaires
6	Voyages entre le Canada et les autres pays	Février 1987
6	Indice des prix des logements neufs	Février 1987
7-8	Estimations du revenu du travail	Janvier 1987
9	Communiqué préliminaire sur le commerce du Canada	Février 1987
9	Ventes de véhicules automobiles neufs	Février 1987
9	Indice de l'offre d'emploi	Mars 1987
9	Logements mis en chantier	Février 1987
10	La population active	Mars 1987
10	Ventes des grands magasins par province et régions métropolitaines	Février 1987
10	Indice des prix des produits agricoles	Février 1987
13	L'indicateur avancé composite du Canada	Janvier 1987
15	Ventes de produits pétroliers raffinés	Février 1987
16	L'indice des prix à la consommation	Mars 1987
16-21	Commerce de détail	Février 1987
21	Ventes et stocks de grands magasins	Février 1987
22-23	Stocks, livraisons et commandes des industries manufacturières au Canada	Février 1987
24	Commerce de gros	Février 1987
27	Opérations avec les non-résidents sur des valeurs mobilières	Février 1987
28	Pétrole brut et gaz naturel	Janvier 1987
28-29	Produit intérieur brut réel au coût des facteurs par industrie	Février 1987
29	Statistiques sur l'assurance-chômage	Février 1987
29	Emploi gains et durée du travail	Février 1987
30	Indice des prix des produits industriels	Mars 1987
30	Indice des prix des matières brutes	Mars 1987
30	Principaux communiqués	Mai 1987

Le calendrier des principaux communiqués pour mai 1987 sera publié le 30 avril 1987. **Note aux utilisateurs:** Ce calendrier est disponible sur CANSIM et peut être imprimé en utilisant la commande DATES.

Communiquer avec Greg Thomson (613-991-1103), Division des communications.

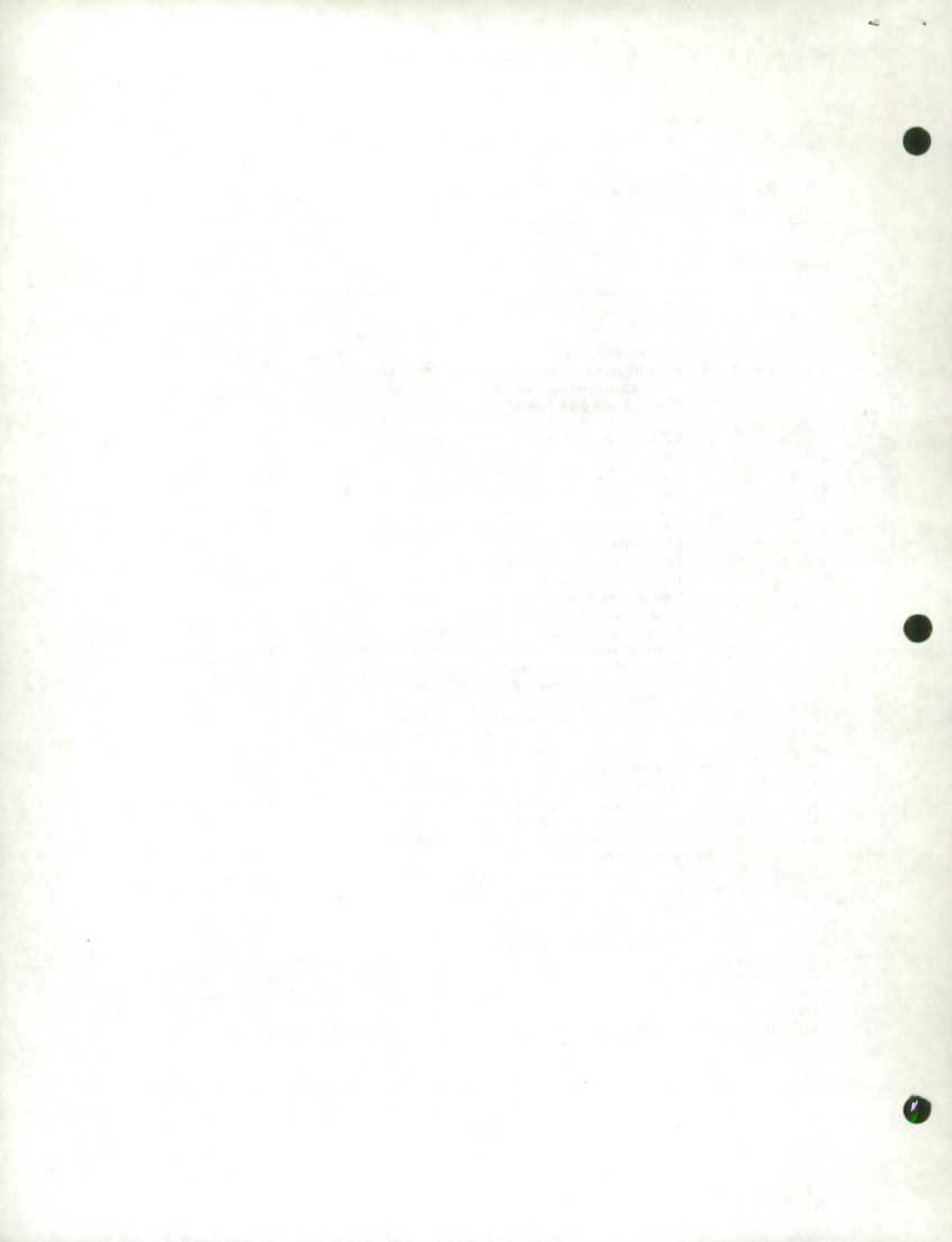

Le Quotidien

Statistique Canada

Index des communiqués MARS 1987

Sujet	Période de référence	Date de parution
Accidents du travail	1983-1985	18 mars 1987
Accumulateurs électriques, batteries	janvier 1987	12 mars 1987
Acier de charpente, indices des prix	quatrième trimestre de 1986	19 mars 1987
Acier et fonte en gueuses, lingots	février 1987	13 mars 1987
Acier, lingots	janvier 1987	13 mars 1987
	semaine se terminant le 28 février 1987	5 mars 1987
	semaine se terminant le 7 mars 1987	12 mars 1987
	semaine se terminant le 14 mars 1987	18 mars 1987
	semaine se terminant le 21 mars 1987	26 mars 1987
Acier, livraisons de laminés	janvier 1987	17 mars 1987
Acier, tuyaux et tubes	janvier 1987	17 mars 1987
Activité aéroportuaire: services à horaire fixe	avril 1986	16 mars 1987
	mai 1986	19 mars 1987
	deuxième trimestre de 1986	24 mars 1987
Activité financière au Canada	quatrième trimestre et sommaire de l'année 1986	11 mars 1987
Adhésifs, industrie	recensement des manufactures de 1985	13 mars 1987
Administration fédérale, emploi	quatrième trimestre de 1986	23 mars 1987
Administrations publiques provinciales, finances	1986-1987	13 mars 1987
Affrètements aériens	troisième trimestre de 1986	13 mars 1987
Ampoules électriques et tubes	février 1987	17 mars 1987
Appareils électriques ménagers, certains	janvier 1987	5 mars 1987
Appareils ménagers, production et ventes	février 1987	24 mars 1987
Assurance-chômage, statistiques	janvier 1987	25 mars 1987



Sujet	Période de référence	Date de parution
Autobus, transport des voyageurs et transport urbain	janvier 1987	25 mars 1987
Automobile, commerce des produits avec les autres pays	janvier-décembre 1986	27 mars 1987
Automobiles, ventes de véhicules neufs	janvier 1987	10 mars 1987
Aviation, centre des statistiques	décembre 1986	10 mars 1987
Balance canadienne des paiements internationaux, estimations trimestrielles	quatrième trimestre de 1986	3 mars 1987
Batteries d'accumulateurs électriques	janvier 1987	12 mars 1987
Béton précontraint, indices des prix	deuxième trimestre de 1986	12 mars 1987
Béton, industrie des tuyaux	recensement des manufactures de 1985	27 mars 1987
Blé et malt, exportations de farine	décembre 1986	6 mars 1987
	janvier 1987	31 mars 1987
Bois à pâte et déchets de bois	janvier 1987	23 mars 1987
Boissons gazeuses, production	février 1987	19 mars 1987
Boîtes et emballages en carton ondulé, livraisons	janvier 1987	4 mars 1987
	février 1987	27 mars 1987
Bureau, livraisons de meubles	quatrième trimestre de 1986	17 mars 1987
Câbles électriques pour véhicules automobiles, industrie des assemblages	recensement des manufactures de 1985	27 mars 1987
Canada, provinces et territoires, estimations de la population	1er janvier 1987	4 mars 1987
Canada-États-Unis, passagers aériens - Rapport	deuxième trimestre de 1986	16 mars 1987
Cancer au Canada	1982	27 mars 1987
Cancer, statistiques canadiennes	1987	31 mars 1987
Carton ondulé, livraisons de boîtes et emballages	janvier 1987	4 mars 1987
	février 1987	27 mars 1987
Centre des statistiques de l'aviation	décembre 1986	10 mars 1987
Céréales, exportations des principales	janvier 1987	31 mars 1987
Céréales, livraisons des principales	janvier 1987	10 mars 1987
Charbon et coke	décembre 1986	4 mars 1987
Chargements ferroviaires	janvier 1987	10 mars 1987
	période de 7 jours se terminant le 14 février 1987	2 mars 1987
	période de 7 jours se terminant le 21 février 1987	9 mars 1987
	période de 7 jours se terminant le 28 février 1987	13 mars 1987
	période de sept jours se terminant le 7 mars 1987	25 mars 1987
	période de sept jours se terminant le 14 mars 1987	26 mars 1987

Sujet	Période de référence	Date de parution
Chaudières à pression et échangeurs de chaleur, industrie	recensement des manufactures de 1985	13 mars 1987
Chaussures, fabrication	janvier 1987	13 mars 1987
Chômage, mesures et concepts supplémentaires	février 1987	25 mars 1987
Ciment, livraisons	janvier 1987	4 mars 1987
	février 1987	27 mars 1987
Coke et charbon	décembre 1986	4 mars 1987
Commandes, stocks et livraisons des industries manufacturières	janvier 1987	20 mars 1987
Commerce de détail	janvier 1987	19 mars 1987
Commerce de gros	janvier 1987	27 mars 1987
Commerce des produits de l'automobile avec les autres pays	janvier-décembre 1986	27 mars 1987
Commerce international du Canada, communiqué préliminaire	janvier 1987	12 mars 1987
Communiqué préliminaire sur le commerce international du Canada	janvier 1987	12 mars 1987
Concepts et mesures supplémentaires du chômage	février 1987	25 mars 1987
Consommation, indice des prix		20 mars 1987
Construction non résidentielle, indice des prix des matériaux	janvier 1987	11 mars 1987
Construction résidentielle, indice des prix des matériaux	janvier 1987	11 mars 1987
Construction, indice des taux des salaires syndicaux dans l'industrie	janvier 1987	6 mars 1987
Contre-plaqués de construction	janvier 1987	24 mars 1987
Corps gras et huiles	décembre 1986	19 mars 1987
Déchets de bois et bois à pâte	janvier 1987	23 mars 1987
Dépenses et revenus des gouvernements	quatrième trimestre de 1986	5 mars 1987
Détaillants indépendants, ventes selon la superficie de vente	1986	26 mars 1987
Directeurs de funérailles	1984	10 mars 1987
Disque, industrie	1985	4 mars 1987
Disques de phonographe et rubans préenregistrés	janvier 1987	11 mars 1987
Échangeurs de chaleur et chaudières à pression, industrie	recensement des manufactures de 1985	13 mars 1987
Emballages et boîtes en carton ondulé, livraisons	janvier 1987	4 mars 1987
	février 1987	27 mars 1987
Emploi dans l'administration fédérale	quatrième trimestre de 1986	23 mars 1987

Sujet	Période de référence	Date de parution
Emploi, gains et durée du travail	janvier 1987	27 mars 1987
Emploi, indice de l'offre	février 1987	13 mars 1987
Énergie électrique	décembre 1986	4 mars 1987
Engrais chimiques, industrie	recensement des manufactures de 1985	13 mars 1987
Établissements du patrimoine	1984	25 mars 1987
Exportations canadiennes et importations, indices	janvier 1987	12 mars 1987
Exportations de farine de blé et de malt	décembre 1986	6 mars 1987
	janvier 1987	31 mars 1987
Exportations des principales céréales	janvier 1987	31 mars 1987
Exportations par marchandise	janvier 1987	24 mars 1987
Femmes et hommes, gains	1985	12 mars 1987
Fichier de microdonnées à grande diffusion de l'enquête sociale générale - Santé et aide du milieu	1985	18 mars 1987
Fil d'acier et certains produits de fil métallique	janvier 1987	16 mars 1987
Finances des administrations locales	1985-1986	19 mars 1987
Finances des administrations publiques provinciales	1986-1987	13 mars 1987
Fonte en gueuses et lingots d'acier	février 1987	13 mars 1987
Fourrure, production	1985-1986	13 mars 1987
Fromage fondu et poudre de lait écrémé instantané, production	janvier 1987	20 mars 1987
Funérailles, directeurs	1984	10 mars 1987
Gains des hommes et des femmes	1985	12 mars 1987
Gains, durée du travail et emploi	janvier 1987	27 mars 1987
Gaz naturel et pétrole brut	décembre 1986	26 mars 1987
Gaz naturel, ventes	janvier 1987	18 mars 1987
Gouvernements, revenus et dépenses	quatrième trimestre de 1986	5 mars 1987
Graines oléagineuses, broyage	janvier 1987	2 mars 1987
	février 1987	30 mars 1987
Grains, commercialisation	février 1987	17 mars 1987
Gypse, produits	janvier 1987	3 mars 1987
	février 1987	27 mars 1987
Hommes et femmes, gains	1985	12 mars 1987
Huiles et corps gras	décembre 1986	23 mars 1987
Importations et exportations canadiennes, indices	janvier 1987	12 mars 1987
Importations par marchandise	janvier 1987	25 mars 1987
Indicateur avancé composite	décembre 1986	11 mars 1987
Indice de l'offre d'emploi	février 1987	13 mars 1987
Indice des prix à la consommation		20 mars 1987
Indice des prix des logements neufs	janvier 1987	9 mars 1987

Sujet	Période de référence	Date de parution
Indice des prix des matériaux de la construction non résidentielle	janvier 1987	11 mars 1987
Indice des prix des matériaux de la construction résidentielle	janvier 1987	11 mars 1987
Indice des prix des matières brutes	janvier 1987 février 1987	2 mars 1987 31 mars 1987
Indice des prix des produits agricoles	janvier 1987	9 mars 1987
Indice des prix des produits industriels	janvier 1987 février 1987	2 mars 1987 31 mars 1987
Indice des taux des salaires syndicaux dans l'industrie de la construction	janvier 1987	6 mars 1987
Indices des prix de l'acier de charpente	quatrième trimestre de 1986	19 mars 1987
Indices des prix des exportations canadiennes et des importations	janvier 1987	12 mars 1987
Indices des prix du béton précontraint	deuxième trimestre de 1986	12 mars 1987
Indices financiers, certains	janvier 1987	6 mars 1987
Industries manufacturières canadiennes, taux d'utilisation de la capacité	quatrième trimestre de 1986	16 mars 1987
Industries manufacturières, stocks, livraisons et commandes	janvier 1987	20 mars 1987
Institutions financières	quatrième trimestre de 1986	31 mars 1987
Laine minérale, livraisons	février 1987	24 mars 1987
Laine, industrie de la filature et du tissage	recensement des manufactures de 1985	20 mars 1987
Laine, production et stocks	1986	6 mars 1987
Lait écrémé instantané, production de fromage fondu et poudre	janvier 1987	20 mars 1987
Laminés d'acier, livraisons	janvier 1987	17 mars 1987
Lingots d'acier	janvier 1987	13 mars 1987
	semaine se terminant le 28 février 1987	5 mars 1987
	semaine se terminant le 7 mars 1987	12 mars 1987
	semaine se terminant le 14 mars 1987	18 mars 1987
	semaine se terminant le 21 mars 1987	26 mars 1987
	février 1987	13 mars 1987
Lingots d'acier et fonte en gueuses		
Livraisons, commandes et stocks des industries manufacturières	janvier 1987	20 mars 1987
Logements neufs, indice des prix	janvier 1987	9 mars 1987
Logements, mises en chantier	janvier 1987	12 mars 1987
Magasins à succursales, stocks	janvier 1987	25 mars 1987
Magasins par province et région métropolitaine, ventes des grands	janvier 1987	10 mars 1987
Magasins, ventes et stocks des grands	janvier 1987	23 mars 1987
Maisons mobiles, industrie	recensement des manufactures de 1985	13 mars 1987

Sujet	Période de référence	Date de parution
Maladies à déclaration obligatoire, sommaire	période de quatre semaines se terminant le 17 janvier 1987	4 mars 1987
	période de quatre semaines se terminant le 14 février 1987	27 mars 1987
Malt et blé, exportations de farine	décembre 1986	6 mars 1987
Malt et farine de blé, exportations	janvier 1987	31 mars 1987
Marchandise, exportations	janvier 1987	24 mars 1987
Marchandise, importations	janvier 1987	25 mars 1987
Matelas et sommiers, industrie	recensement des manufactures de 1985	27 mars 1987
Matières brutes, indice des prix	janvier 1987	2 mars 1987
	février 1987	31 mars 1987
Matières plastiques et résines synthétiques, industrie	recensement des manufactures de 1985	20 mars 1987
Mesures et concepts supplémentaires du chômage	février 1987	25 mars 1987
Meubles de bureau, livraisons de produits	quatrième trimestre de 1986	17 mars 1987
Miel, production et valeur	1986 et 1985	11 mars 1987
Mises en chantier de logements	janvier 1987	12 mars 1987
Moteurs et pièces de moteurs de véhicules automobiles, industrie	recensement des manufactures de 1985	20 mars 1987
Navires, industrie de la construction et de la réparation	recensement des manufactures de 1985	6 mars 1987
Non-résidents sur des valeurs mobilières en cours, opérations	décembre 1986	3 mars 1987
Non-résidents sur des valeurs mobilières en circulation, opérations	janvier 1987	25 mars 1987
Oeufs, production	janvier 1987	10 mars 1987
Paiements internationaux, estimations trimestrielles de la balance canadienne	quatrième trimestre de 1986	3 mars 1987
Panneaux agglomérés, panneaux gaufrés et panneaux pressés	janvier 1987	11 mars 1987
Panneaux isolants rigides	janvier 1987	10 mars 1987
	février 1987	30 mars 1987
Papier-toiture asphalté	janvier 1987	5 mars 1987
	février 1987	30 mars 1987
Passagers aériens - Rapport Canada-États-Unis	deuxième trimestre de 1986	16 mars 1987
Passagers aériens - Rapport sur le trafic intérieur	troisième trimestre de 1986	16 mars 1987
Patrimoine, établissements	1984	25 mars 1987
Permis de bâtir	novembre 1986	9 mars 1987
Perspective, investissements privés et publics	1987	11 mars 1987
Pétrole brut et gaz naturel	décembre 1986	26 mars 1987

Sujet	Période de référence	Date de parution
Pétrole par pipe-lines, transport		10 mars 1987
Pipe-lines, transport du pétrole		10 mars 1987
Population active	février 1987	13 mars 1987
Population des divisions et régions métropolitaines de recensement, estimations annuelles postcensitaires	1 ^{er} juin 1986	12 mars 1987
Population du Canada, des provinces et des territoires, estimations	1 ^{er} janvier 1987	4 mars 1987
Produit intérieur brut	quatrième trimestre de 1986	3 mars 1987
Produit intérieur brut réel au coût des facteurs par industrie	décembre 1986 janvier 1987	3 mars 1987 30 mars 1987
Produit intérieur brut réel au coût des facteurs par industrie - Révisions historiques	pour le période de 1961 à 1980 janvier 1987	30 mars 1987 9 mars 1987
Produits agricoles, indice des prix		
Produits chimiques industriels et résines synthétiques	janvier 1987	18 mars 1987
Produits de fil métallique et fil d'acier, certains	janvier 1987	16 mars 1987
Produits de l'automobile, commerce avec les autres pays	janvier-décembre 1986	27 mars 1987
Produits du tabac, production et disposition	février 1987	19 mars 1987
Produits industriels, indice des prix	janvier 1987	2 mars 1987
Produits industriels, indice des prix	février 1987	31 mars 1987
Produits pétroliers raffinés, ventes	janvier 1987	19 mars 1987
Provinces, territoires et Canada, estimations de la population	1 ^{er} janvier 1987	4 mars 1987
Recensement, estimations annuelles postcensitaires de la population des divisions et régions métropolitaines	1 ^{er} juin 1986	12 mars 1987
Remorques d'usage non commercial, industrie	recensement des manufactures de 1985	13 mars 1987
Réseaux téléphoniques	décembre 1986 janvier 1987	3 mars 1987 26 mars 1987
Résines synthétiques et matières plastiques, industrie	recensement des manufactures de 1985	20 mars 1987
Résines synthétiques et produits chimiques industriels	janvier 1987	18 mars 1987
Restaurants, traiteurs et tavernes	janvier 1987	16 mars 1987
Revenu du travail, estimations	décembre 1986	10 mars 1987
Revenus et dépenses des gouvernements	quatrième trimestre de 1986	5 mars 1987
Revue laitière	janvier 1987	5 mars 1987
Rocheuses, scieries à l'est	décembre 1986	17 mars 1987

Sujet	Période de référence	Date de parution
Rubans préenregistrés et disques de phonographe	janvier 1987	11 mars 1987
Sacs de papier d'épicerie et sacs de comptoir-caisse, livraisons	janvier 1987	6 mars 1987
	février 1987	31 mars 1987
Sacs en papier, industrie	recensement des manufactures de 1985	6 mars 1987
Salaires syndicaux dans l'industrie de la construction, indice des taux	janvier 1987	6 mars 1987
Santé et aide du milieu - Fichier de microdonnées à grande diffusion de l'enquête sociale générale	1985	18 mars 1987
Sciences et technologie - Changements de définitions, statistiques		5 mars 1987
Scieries à l'est des Rocheuses	décembre 1986	17 mars 1987
Services à horaire fixe, activité aéroportuaire	deuxième trimestre de 1986	24 mars 1987
Sociétés ferroviaires	octobre 1986	2 mars 1987
Sociétés, statistique fiscale	1985	26 mars 1987
Sommaire des maladies à déclaration obligatoire	période de quatre semaines se terminant le 17 janvier 1987	4 mars 1987
	période de quatre semaines se terminant le 14 février 1987	27 mars 1987
Sommiers et matelas, industrie	recensement des manufactures de 1985	27 mars 1987
Statistique fiscale des sociétés	1985	26 mars 1987
Statistiques canadiennes sur le cancer	1987	31 mars 1987
Stocks des magasins à succursales	janvier 1987	25 mars 1987
Stocks et ventes des grands magasins	janvier 1987	23 mars 1987
Stocks, livraisons et commandes des industries manufacturières	janvier 1987	20 mars 1987
Sucre, ventes	février 1987	12 mars 1987
Tabac, production et disposition des produits	février 1987	19 mars 1987
Taux d'utilisation de la capacité dans les industries manufacturières canadiennes	quatrième trimestre de 1986	16 mars 1987
Tavernes, restaurants et traiteurs	janvier 1987	16 mars 1987
Technologie et sciences - Changements de définitions, statistiques		5 mars 1987
Télécommunications	quatrième trimestre de 1986	26 mars 1987
Territoires, Canada et provinces, estimations de la population	1 ^{er} janvier 1987	4 mars 1987
Trafic intérieur, passagers aériens - Rapport	troisième trimestre de 1986	16 mars 1987
Traiteurs, tavernes et restaurants	janvier 1987	16 mars 1987

Sujet	Période de référence	Date de parution
Transport des voyageurs par autobus et du transport urbain	janvier 1987	25 mars 1987
Travail, accidents	1983-1985	18 mars 1987
Travail, emploi, gains et durée	janvier 1987	27 mars 1987
Travail, estimations du revenu	décembre 1986	10 mars 1987
 Tubes et ampoules électriques	février 1987	17 mars 1987
Tuyaux en béton, industrie	recensement des manufactures de 1985	27 mars 1987
Tuyaux et tubes en acier	janvier 1987	17 mars 1987
Valeurs mobilières en cours, opérations avec des non-résidents	décembre 1986	3 mars 1987
Valeurs mobilières en circulation, opérations avec des non-résidents	janvier 1987	25 mars 1987
Véhicules automobiles neufs, ventes	janvier 1987	10 mars 1987
Véhicules automobiles, industrie des assemblages des câbles	recensement des manufactures de 1985	27 mars 1987
Véhicules automobiles, industrie des moteurs et pièces de moteurs	recensement des manufactures de 1985	20 mars 1987
Ventes des détaillants indépendants selon la superficie de vente	1986	26 mars 1987
Ventes et stocks des grands magasins	janvier 1987	23 mars 1987
Viandes congelées, stocks	mars 1987	23 mars 1987
Volailles congelées, stocks	1 ^{er} mars 1987	16 mars 1987
Voyages entre le Canada et les autres pays	janvier 1987	12 mars 1987

Le Quotidien

Statistique Canada

Le jeudi 2 avril 1987

STATISTICS STATISTIQUE
CANADA CANADA

Principal communiqué

AVR 2 1987

Statistique financière des sociétés industrielles, quatrième trimestre de 1986 et année 1986

LIBRARY
BIBLIOTHÈQUE

- les bénéficiaires désaisonnalisés avant impôts restent inférieurs, au quatrième trimestre de 1986, aux niveaux de 1985

Données disponibles

Statistique financière des sociétés - Données provisoires pour les sociétés jumelées, 1985	5
Transport du pétrole par pipe-lines, janvier 1987	5
Production de fromage fondu et de poudre de lait écrémé instantané, février 1987	5

Nouvelles publications 6

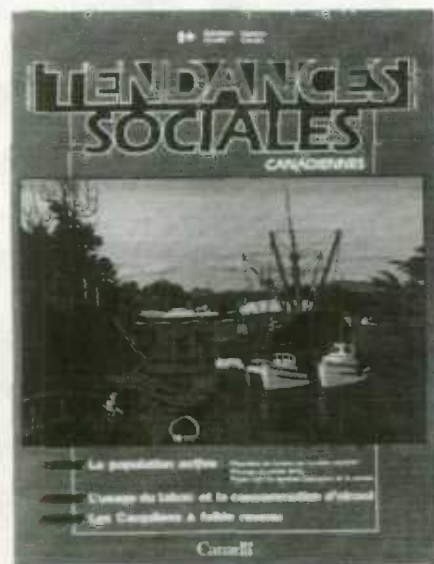

Tendances sociales canadiennes Printemps 1987

On trouvera dans le nouveau numéro de *Tendances sociales canadiennes* un résumé des principales tendances sociales et démographiques de la société canadienne d'aujourd'hui.

D'un format pratique, cette revue contient des articles non techniques et de lecture facile portant sur des sujets intéressant les Canadiens, tels que les personnes à faible revenu; l'emploi dans les secteurs d'activité économique; la baisse de l'emploi chez les hommes âgés de 55 à 64 ans; et les dangers concernant l'usage du tabac et la consommation de boissons alcoolisées. La publication comporte également des articles sur la hausse du chômage de longue durée; le faible niveau de scolarité de la population canadienne; les travailleurs migrants et la migration entre les provinces de l'Atlantique et l'Ontario.

Commander *Tendances sociales canadiennes* (11-008F, \$12.50/\$44) auprès de Ventes de publications (613-993-7276). Pour plus de renseignements, communiquer avec la rédaction (613-991-2560).



Statistique
Canada

Statistics
Canada

Canada

Principal communiqué

Sociétés industrielles - Ratios financiers

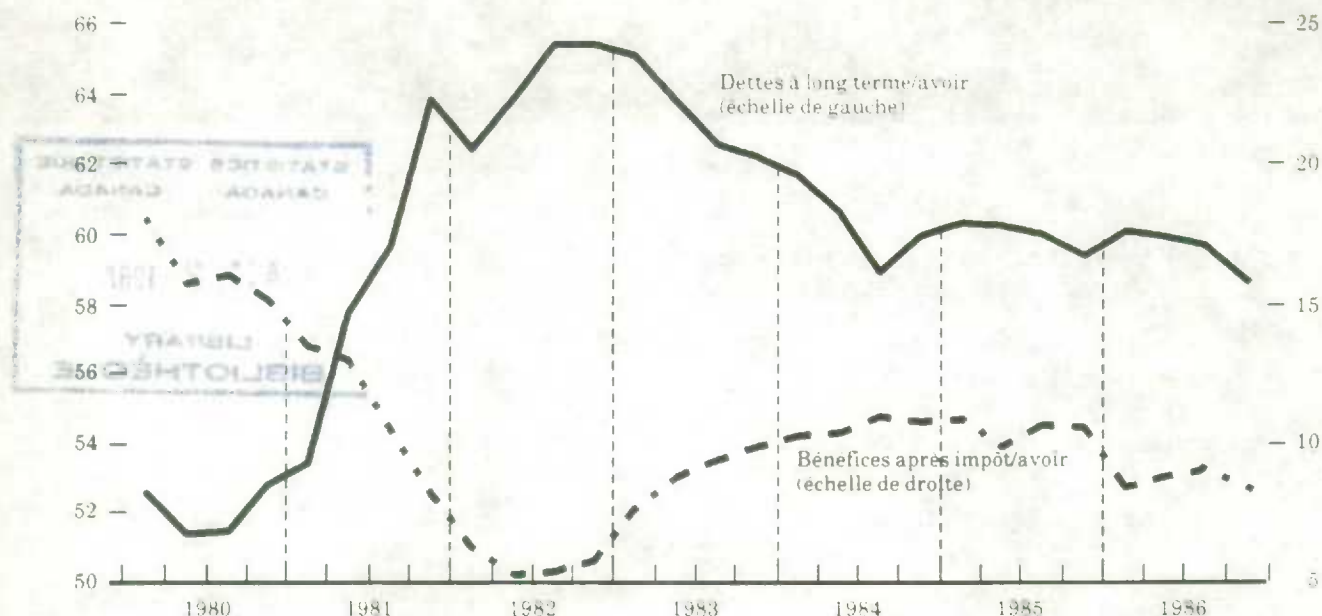

Statistique financière des sociétés industrielles

Quatrième trimestre de 1986 et année 1986

Sommaire des bénéfices

Les données désaisonnalisées définitives pour le quatrième trimestre de 1986 indiquent que les bénéfices des sociétés industrielles se sont maintenus à \$9.1 milliards, soit à peu près au même niveau qu'aux trois premiers trimestres de 1986, mais encore inférieurs de 12% au niveau moyen enregistré en 1985.

Les résultats ont été partagés. Certains secteurs ont vu leurs bénéfices augmenter, comme le secteur du matériel de transport (24%), celui du transport (34%) et celui des papiers et produits connexes (19%). Ces hausses ont été neutralisées par les baisses affichées par le secteur des combustibles minéraux (132%) et celui des distilleries (92%). La baisse des bénéfices dans le secteur des

distilleries est attribuable à la variation du revenu sous forme de dividendes qui, après s'être considérablement accru au troisième trimestre, a retrouvé son niveau normal au quatrième.

Résultats de 1986

Les sociétés industrielles ont réalisé des bénéfices de \$36.5 milliards en 1986, comparativement à \$41.7 milliards en 1985. En raison de la baisse du prix du pétrole brut sur les marchés mondiaux, les bénéfices des branches des combustibles minéraux et du pétrole ont chuté de \$7.3 milliards, tandis que ceux des autres branches d'activité ont augmenté de \$2.1 milliards.

(Voir la suite du texte et le tableau aux pages 3 et 4.)

Données sommaires sur le bilan, non désaisonnalisées - Sociétés ayant un actif supérieur à \$10 millions

Les données sur le bilan du quatrième trimestre de 1986 indiquent une progression de \$5.1 milliards des placements à long terme, ce qui représente la plus forte augmentation jamais enregistrée. Cette hausse est surtout attribuable aux secteurs des combustibles minéraux, des sociétés de location et des autres services. Il semble que cette variation puisse s'expliquer par les prises de contrôle de sociétés importantes. L'augmentation trimestrielle des placements à long terme, enregistrée au cours des trois derniers trimestres de 1986, s'établissait en moyenne à \$3.9 milliards, ce qui est nettement supérieur à la moyenne des cinq années précédentes, soit \$1.7 milliard.

Étant donné la vigueur des marchés financiers et le désir des sociétés d'améliorer leur situation financière, le capital-actions a augmenté de \$3.9 milliards au quatrième trimestre, après avoir enregistré une hausse de \$3.0 milliards au trimestre précédent. Les deux augmentations sont de beaucoup supérieures à la moyenne de \$2.0 milliards observée au cours des cinq dernières années.

Ratios du bilan

Rendement des capitaux propres: la rentabilité, qui est mesurée par le rendement des capitaux propres, est passée de 9.1% à 8.3% au cours du quatrième trimestre, ce qui est nettement inférieur à la moyenne de 10.6% enregistrée pour 1984-1985. Si on compare ces résultats aux taux de rendement des 10 dernières années, on observe un creux de 5.3% pendant la récession en 1982 et un sommet de 18.6% en 1979.

Passif à long terme par rapport aux capitaux propres: la liquidité, qui est mesurée par le ratio du passif à long terme sur les capitaux propres, a continuellement augmenté au cours de l'année et a atteint 58.7% au quatrième trimestre. Cette progression est surtout attribuable à la forte augmentation des capitaux propres.

Champ de l'enquête

Les données portent sur les sociétés privées du Canada, à l'exception de celles des secteurs de l'agriculture, de la pêche et des finances. Des renseignements sur l'état des résultats des sociétés de toutes tailles, de même que sur le bilan et l'état des résultats des sociétés dont l'actif est supérieur à \$10 millions, sont maintenant disponibles. Des statistiques plus détaillées sur les 47 groupes d'activités économiques sont disponibles dès aujourd'hui sur CANSIM dans les matrices 4780-4921 et 4928-4942.

Commander le numéro du quatrième trimestre de 1986 de *Sociétés industrielles: statistique financière* (61-003, \$50/\$200), qui paraîtra dans la quatrième semaine de mai.

Communiquer avec Gail Campbell ou Bill Potter (613-990-9843), Division de l'organisation et des finances de l'industrie.

Société industrielles: statistiques financières sélectionnées

	4 ^{eme} trimestre 1986	3 ^{eme} trimestre 1986	2 ^{eme} trimestre 1986	1 ^{er} trimestre 1986
Sociétés avec un actif dépassant \$10 millions				
	(milliards de \$)			
Disponibilités	139.9	140.0	139.5	139.1
Placements à court terme	20.8	20.2	19.5	20.0
Débiteurs	53.6	55.0	55.1	55.1
Stocks	53.9	53.6	54.3	53.7
Exigibilités	102.1	99.7	101.5	100.2
Emprunts bancaires	18.0	18.6	19.8	19.9
Fournisseurs	58.2	54.7	55.7	56.4
Fonds de roulement (Disponibilités moins exigibilités)	37.8	40.3	38.0	38.9
Placements à long terme	84.7	79.6	77.1	73.1
Immobilisations	221.5	220.9	219.6	217.8
Total de l'actif	459.2	452.8	448.2	441.8
Dettes à long terme	108.9	109.0	107.4	106.3
Emprunts bancaires	32.6	32.6	33.3	32.6
Obligations	42.6	42.8	41.4	40.6
Avoir des actionnaires	185.6	182.7	179.2	176.9
Capital-actions	84.5	80.7	77.6	76.1
Bénéfices non répartis	89.0	90.3	89.9	89.0
Dépenses en immobilisations	9.1	7.9	8.1	7.9
État des revenus et dépenses (désaisonnalisé)				
Ventes	111.5	106.9	108.6	108.9
Bénéfices avant impôt	6.5	6.7	6.7	6.6
Bénéfices après impôt	3.8	4.1	4.0	3.7
Ratios				
Bénéfices après impôt/avoir	8.3%	9.1%	8.9%	8.3%
Dettes à long terme/avoir	58.7%	59.7%	59.9%	60.1%
Toutes tranches d'actif				
Certains postes de l'état des revenus et dépenses (désaisonnalisés)				
	(milliards de \$)			
Ventes	189.8	185.0	185.8	184.4
Bénéfices avant impôt	9.1	9.2	9.1	9.0
Bénéfices après impôt	5.6	5.9	5.7	5.3

Données disponibles

Statistique financière des sociétés

Données provisoires pour les sociétés jumelées 1985

Les indications provisoires du rendement des branches d'activité en 1985 sont maintenant disponibles. Elles sont fondées sur les déclarations d'impôts de 395,534 sociétés au Canada. Les données de chaque société pour l'année 1985 ont été appariées à celles de 1984 afin de comparer l'actif, l'avoir, les ventes et les bénéfices avant impôts de 182 industries. Les sociétés jumelées en 1984 comprenaient 74% de l'univers, 85% de l'actif, 85% de l'avoir, 82% des ventes et 87% des bénéfices avant impôts.

Les données provisoires pour 1985 paraîtront d'ici peu dans *Statistique financière des sociétés: Données provisoires pour les sociétés jumelées* (61-207P, \$10). Les données complètes seront diffusées dans l'édition de 1985 de *Statistique financière des sociétés* (61-207).

Communiquer avec A. Dorland (613-991-2649), Division de l'organisation et des finances de l'industrie.

Transport du pétrole par pipe-lines

Janvier 1987

Points saillants

- Pendant le mois de janvier 1987, les arrivages nets par pipe-lines canadiens de pétrole brut et de produits raffinés ont diminué de 4.5%, par rapport au même mois de l'année précédente, pour totaliser 13 221 967 mètres cubes (m³).
- Les exportations de pétrole brut et d'équivalents ont atteint 2 714 427 m³, en hausse de 8.4% comparativement à janvier 1986.
- Les livraisons aux raffineries canadiennes par pipe-lines ont diminué de 2.7%, comparativement au même mois de l'année précédente, pour s'inscrire à 5 583 480 m³.

Disponible sur CANSIM dans la matrice 181.

Commander le numéro de janvier 1987 de *Transport du pétrole par pipe-lines* (55-001, \$8/\$80), qui paraîtra au cours de la troisième semaine d'avril.

Communiquer avec Gérard O'Connor (613-991-3562), Division de l'industrie.

Production de fromage fondu et de poudre de lait écrémé instantané

Février 1987

La production de fromage fondu en février 1987 a été de 7 879 552 kilogrammes, soit une augmentation de 53.1% par rapport au mois précédent et une hausse de 40.6% comparativement à février 1986. La production cumulative pour les deux premiers mois de 1987 est de 13 027 022 kilogrammes, comparativement à 9 101 992 kilogrammes pour la même période en 1986.

La production de poudre de lait écrémé instantané a, pour sa part, été de 324 205 kilogrammes, en baisse de 35.8% par rapport à janvier dernier et de 27.9% en regard de février 1986. La production cumulative pour janvier et février 1987 se situe à 829 397 kilogrammes, comparativement à 973 477 kilogrammes pour la même période en 1986.

Disponible sur CANSIM dans la matrice 188, série 1.10.

Commander la livraison de février 1987 de *Production et stocks de fromage fondu et de poudre de lait écrémé instantané* (32-024, \$4/\$40), qui paraîtra au cours de la semaine du 6 avril.

Communiquer avec Brian Preston (613-991-3511), Division de l'industrie.

Nouvelles publications

Tendances sociales canadiennes, printemps 1987. Numéro de catalogue 11-008F

(Canada: \$12.50/\$44; autres pays: \$15/\$50)

La revue laitière, janvier 1987. Numéro de catalogue 23-001

(Canada: \$10/\$100; autres pays: \$11/\$110)

Production et stocks de laine, 1986. Numéro de catalogue 23-205

(Canada: \$15; autres pays: \$16)

Contre-plaqués de construction, janvier 1987. Numéro de catalogue 35-001

(Canada: \$4/\$40; autres pays: \$5/\$50)

Produits pétroliers raffinés, décembre 1986. Numéro de catalogue 45-004

(Canada: \$15/\$150; autres pays: \$16/\$160)

Statistique du transport des voyageurs par autobus et du transport urbain, janvier 1987. Numéro de catalogue 53-003

(Canada: \$6.50/\$65; autres pays: \$7.50/\$75)

Services de gaz - Réseaux de transport et de distribution, 1985. Numéro de catalogue 57-205

(Canada: \$20; autres pays: \$21)

Ventes et stocks des grands magasins, décembre 1986. Numéro de catalogue 63-002

(Canada: \$13/\$130; autres pays: \$14/\$140)

Statistique de la construction, volume 10, numéro 1: **Investissement annuel dans l'habitation**, dépenses prévues pour 1987. Numéro de catalogue 64-003

(Canada: \$5/\$30; autres pays: \$6/\$36)

Statistique de la construction, volume 10, numéro 2: **Investissement trimestriel dans l'habitation**, 1985. Numéro de catalogue 64-003

(Canada: \$5/\$30; autres pays: \$6/\$36)

Entrepreneurs généraux et promoteurs résidentiels, 1984. Numéro de catalogue 64-208

(Canada: \$15; autres pays: \$16)

Entrepreneurs généraux et promoteurs non résidentiels, 1984. Numéro de catalogue 64-207

(Canada: \$15; autres pays: \$16)

Indice de l'offre d'emploi, 1986. Numéro de catalogue 71-204

(Canada: \$10; autres pays: \$11)

Établissements de soins pour bénéficiaires internes, 1983-1984. Numéro de catalogue 83-236

(Canada: \$20; autres pays: \$21)

Estimations annuelles postcensitaires de la population suivant l'état matrimonial, l'âge, le sexe et composantes de l'accroissement, Canada, provinces et territoires, 1^{er} juin 1986. Numéro de catalogue 91-210

(Canada: \$22; autres pays: \$23)

À noter: Les effectifs de la population présentés dans cette publication ne sont pas les résultats du recensement de 1986, mais des estimations ayant comme point de départ les chiffres du recensement de 1981.

Les commandes de publications doivent être envoyées à Ventes des publications, Statistique Canada, édifice Statistique Canada, pièce 1710, Ottawa (Ont.), K1A 0T6. Veuillez indiquer le titre, le numéro et l'édition de chacune des publications commandées. Veuillez inclure, également, un chèque ou un mandat-poste à l'ordre du Receveur général du Canada.

Les publications peuvent aussi être commandées par l'entremise des bureaux de Statistique Canada à St. John's, Halifax, Montréal, Ottawa, Sturgeon Falls, Toronto, Winnipeg, Regina, Edmonton et Vancouver ou par l'entremise des agents libraires agréés et autres libraires.

Le Quotidien

Statistique Canada

Le vendredi 3 avril 1987

STATISTICS STATISTIQUE
CANADA CANADA

Principaux communiqués

APR 6 1987

Statistiques sur l'homicide, 1986 - Données préliminaires

- 561 homicides (victimes) ont été déclarés au Canada - une baisse de 20% par rapport à 1985

LIBRARY
BIBLIOTHÈQUE

L'homicide au Canada - Perspective historique, 1976-1985

4

- malgré des fluctuations annuelles, le nombre d'infractions d'homicide est demeuré relativement stable entre 1976 et 1985

Données disponibles

Tribunaux pour adolescents, 1984-1985

6

Finances publiques consolidées, 1983-1986

6

(La suite de la Table des matières se trouve en page 2.)

Produits et services
Produits et services

**Recensement
Census**

Canada 1986

Référence



Canada

Produits et services du recensement de 1986 - Version préliminaire

Produits et services du recensement de 1986 - Version préliminaire renferme de l'information détaillée sur les produits et services issus de la base de données intégrales (100%) et donne un aperçu des produits et services que permettra d'offrir la base de données-échantillon (20%). La version finale de la publication doit paraître au cours du premier trimestre de 1988.

Cette publication est divisée en quatre sections, chacune portant sur un des types de produits suivants: publications, autres produits de données, produits géographiques et produits géocartographiques. On y trouve des échantillons de profils et de cartes et un index détaillé.

Pour plus de renseignements ou pour commander *Produits et services du recensement de 1986 - Version préliminaire* (99-102F, \$10), communiquer avec le centre de consultation régional de Statistique Canada le plus près de chez vous.



Statistique
Canada

Statistics
Canada

Canada

Données disponibles - fin

Certains appareils électriques ménagers, février 1987	6
Chargements ferroviaires, période de sept jours se terminant le 21 mars 1987	7
La revue laitière, février 1987	7
Industrie des pellicules et feuilles de matière plastique, recensement des manufactures de 1985	7
Industrie des valises, bourses et sacs à main, recensement des manufactures de 1985	7
Industries manufacturières, autres industries de produits textiles y compris l'industrie des tissus pour armature de pneus, recensement des manufactures de 1985	8
Industrie des chandails, recensement des manufactures de 1985	8
Autres industries du laminage, du moulage et de l'extrusion de métaux non ferreux, recensement des manufactures de 1985	8
Industrie de la quincaillerie de base, recensement des manufactures de 1985	9
Industrie des produits en argile (argile importée), recensement des manufactures de 1985	9

Nouvelles publications	10
-------------------------------	-----------

Centres de consultation régionaux	11
--	-----------

Principaux communiqués: semaine du 6 au 10 avril	12
---	-----------

Principaux communiqués

Statistiques sur l'homicide

1986 - Données préliminaires

En 1986, 561 homicides (victimes) ont été déclarés au Canada, soit une baisse de 20% en regard des 704 homicides enregistrés en 1985. Le nombre d'homicides commis en 1986 est à son plus bas niveau depuis 1973 et est inférieur de 15% au nombre moyen annuel d'homicides (663) rapporté au cours des 10 dernières années (1976-1985).

En 1986, le taux d'homicide pour 100,000 habitants, qui s'établissait à 2.19, était de beaucoup inférieur au taux enregistré en 1985 (2.78) et au taux moyen pour la période allant de 1976 à 1985 (2.75). En fait, le taux d'homicide enregistré en 1986 était le plus bas depuis 1971.

D'après les premiers rapports de police, les 561 homicides se répartissaient de la façon suivante: 524 meurtres, 34 homicides involontaires coupables et trois infanticides.

Le nombre d'homicides a diminué dans tous les provinces et territoires entre 1985 et 1986 - sauf au Manitoba et dans les Territoires du Nord-Ouest, où des augmentations ont été observées et en Alberta, où aucune variation n'a été rapportée. Les changements les plus importants ont eu lieu au Québec (baisse de 31%), en Ontario (baisse de 28%) et au Manitoba (hausse de 81%).

En 1986, le Yukon et les Territoires du Nord-Ouest ont enregistré les taux, pour 100,000 habitants, les plus élevés, tandis que l'Île-du-Prince-Édouard et Terre-Neuve ont connu les taux les plus bas. Cette tendance est la même que celle observée depuis les 10 dernières années.

Quatre agents de police ont été tués en 1986, ce qui correspond à peu près au nombre moyen d'agents de police tués entre 1976 et 1985.

Communiquer avec Joanne Lacroix (613-990-6643), Centre canadien de la statistique juridique.

Nombre et taux¹ d'infractions² d'homicide,³ Canada, provinces et territoires 1976-1985 et 1986P

Province et territoire	Total des infractions d'homicide					
	1976-1985 (Moyenne)		1985		1986P	
	Nombre	Taux	Nombre	Taux	Nombre	Taux
Terre-Neuve	6	1.02	5	0.86	4	0.69
Île-du-Prince-Édouard	1	0.83	1	0.79	0	0.00
Nouvelle-Écosse	16	1.86	26	2.95	15	1.70
Nouveau-Brunswick	17	2.42	14	1.95	12	1.66
Québec	193	3.02	219	3.33	152	2.29
Ontario	183	2.12	193	2.13	139	1.51
Manitoba	37	3.61	26	2.43	47	4.36
Saskatchewan	34	3.50	28	2.75	25	2.45
Alberta	67	3.14	63	2.68	63	2.64
Colombie-Britannique	101	3.75	113	3.91	87	2.99
Yukon	3	13.41	6	26.09	3	13.10
Territoires du Nord-Ouest	6	12.38	10	19.61	14	27.50
Canada	663	2.75	704	2.78	561	2.19

1 Les taux sont calculés pour 100,000 habitants selon les données démographiques fournies par la Division de la démographie de Statistique Canada.

2 On compte une -infraction- pour chaque victime.

3 Y compris les infractions au Code criminel suivantes: le meurtre, l'homicide involontaire coupable et l'infanticide.

* Les données pour l'année 1986 sont préliminaires et peuvent, par conséquent, faire l'objet d'autres modifications.

L'homicide au Canada - Perspective historique, 1976-1985

D'après les données sur l'homicide, que diffuse aujourd'hui le Centre canadien de la statistique juridique (CCSJ), le nombre d'infractions d'homicide commises entre 1976 et 1985 est demeuré relativement stable, malgré des fluctuations annuelles. (Par homicide, on entend les infractions de meurtre, d'homicide involontaire coupable et d'infanticide prévues au Code criminel.)

En moyenne, 663 infractions d'homicide ont été perpétrées chaque année au Canada entre 1976 et 1985. Un total de 704 infractions d'homicide a été enregistré en 1985. L'année 1985 occupe le deuxième rang en ce qui a trait au nombre d'infractions d'homicide rapportées entre 1976 et 1985 et depuis 1961 - année marquant le début de la collecte de statistiques officielles. Cependant, pour 100,000 habitants, le taux de 2.78 observé en 1985 n'est que légèrement supérieur au taux moyen de 2.74 enregistré de 1976 à 1984 et nettement inférieur au taux record de 3.06 établi en 1977.

Certains faits saillants tirés de la publication *L'homicide au Canada, 1976-1985 - Perspective historique* incluent:

- Les risques de se faire assassiner sont nettement inférieurs à ceux de mourir dans un accident de circulation ou autre (sept fois plus grands dans ces deux cas) ou de se suicider (cinq fois plus grands).
- De 1976 à 1985, les modalités les plus communes de perpétration de l'homicide ont été l'arme à feu (34%), l'arme pointue (25%) et les coups (20%). Après l'entrée en vigueur de la Loi sur le contrôle des armes à feu (Bill C-51) en 1978, la proportion des homicides commis à l'aide d'une arme à feu est passée de 38% à 31% alors que celle des homicides commis au moyen d'une arme pointue s'est accrue de 22% à 32%.

- Près de 77% des infractions d'homicide perpétrées entre 1976 et 1985 impliquaient des victimes et des suspects qui se connaissaient.
- Les risques d'être victime d'un homicide sont plus élevés dans deux endroits précis: dans la résidence de la victime (44%) ou dans un endroit public (20%).
- Au cours de la période à l'étude (1976-1985), 35% des victimes et 13% des suspects étaient de sexe féminin.
- Une moyenne annuelle de quatre agents de police ont été assassinés au Canada pendant l'exercice de leurs fonctions durant la période de 1976 à 1985. (Voir le tableau à la page suivante.)

Disponible sur CANSIM dans les tableaux 00160401, 00160402, 00160403, 00160404 et 00160405.

Commander *L'homicide au Canada, 1976-1985 - Perspective historique* (85-209, \$40), qui paraît aujourd'hui.

Communiquer avec Joanne Lacroix (613-990-6643), Programme de l'application de la loi, Centre canadien de la statistique juridique.

**Nombre et taux¹ d'infractions² d'homicide³, Canada, provinces et territoires
1976-1984 et 1985**

Province et territoire	Total des infractions d'homicide					
	1976-1984 (Moyenne)		1984		1985	
	Nombre	Taux	Nombre	Taux	Nombre	Taux
Terre-Neuve	6	1.04	6	1.04	5	0.86
Île-du-Prince-Édouard	1	0.83	0	0.00	1	0.79
Nouvelle-Écosse	15	1.74	15	1.72	26	2.95
Nouveau-Brunswick	17	2.47	14	1.96	14	1.95
Québec	190	2.98	198	3.03	219	3.33
Ontario	182	2.12	190	2.12	193	2.13
Manitoba	39	3.74	43	4.06	26	2.43
Saskatchewan	34	3.59	30	2.97	28	2.75
Alberta	67	3.19	54	2.31	63	2.68
Colombie-Britannique	100	3.73	110	3.84	113	3.91
Yukon	3	12.00	2	9.05	6	26.09
Territoires du Nord-Ouest	5	11.58	5	10.10	10	19.61
Canada	659	2.74	667	2.65	704	2.78

¹ Les taux sont calculés par 100,000 habitants selon les données démographiques fournies par la Division de la démographie de Statistique Canada.

² On compte une «infraction» pour chaque victime.

³ Y compris les infractions au Code criminel suivantes: le meurtre, l'homicide involontaire coupable et l'infanticide.

Données disponibles

Tribunaux pour adolescents 1984-1985

Au Canada, à l'exception du Yukon, 83,272 accusations ont été portées contre 37,758 jeunes personnes pendant l'année 1984-1985. L'âge minimum de poursuite, fixé à 12 ans, est entré en vigueur cette année-là tandis que l'âge maximum, fixé à 17 ans, a été mis en application l'année suivante. (L'année 1984-1985 marque la première année d'application de la Loi sur les jeunes contrevenants.)

Dans les juridictions autres que celle de l'Ontario et du Yukon (pour lesquelles l'information détaillée n'est pas encore disponible), 84% des jeunes personnes qui ont comparu devant la cour étaient de sexe masculin et 12% avaient une infraction violente comme accusation la plus grave. Pour ce qui est des jugements, 82% des jeunes ont été trouvés coupables de l'infraction la plus grave et, dans la plupart des cas, ont été mis en probation.

L'information détaillée concernant les infractions sur les personnes, les cas, les décisions des procès et sur le processus de sentence est disponible pour la plupart des juridictions dès aujourd'hui.

Communiquer avec Cynthia Haggart-Guenette (613-991-4492), Enquête sur les tribunaux pour adolescents, Programme de la justice pour les jeunes, Centre canadien de la statistique juridique.

Finances publiques consolidées 1983-1986

Les chiffres réels pour 1983, les chiffres révisés pour 1984, 1985 et 1986 des finances publiques consolidées sont disponibles à partir de 10:00 heures aujourd'hui sur CANSIM dans les matrices 3146 à 3160.

Communiquer avec G. Huneault (613-991-1812), Division des institutions publiques.

Certains appareils électriques ménagers Février 1987

En février 1987, les firmes canadiennes ont produit 124,137 appareils de cuisine, soit une baisse de 13.4% en regard des 143,379 appareils de cuisine fabriqués en février 1986. La production d'aspirateurs d'usage domestique s'est inscrite à 28,958 unités, en baisse de 9.4% comparativement à 31,965 unités en février de l'année dernière. Le nombre d'appareils pour le confort au foyer a diminué de 21.0%, passant de 40,845 appareils en février 1986 à 32,254 unités en février de cette année.

Le total cumulatif de la production pour janvier et février 1987 s'est chiffré à 358,777 unités, comparativement à 380,975 unités un an plus tôt.

Commander le numéro de février 1987 de *Certains appareils électriques ménagers* (43-003, \$4/\$40), qui paraîtra vers le 13 avril.

Communiquer avec J. P. Beauparlant (613-991-3526), Division de l'industrie.

Chargements ferroviaires

Période de sept jours se terminant le 21 mars 1987

Les chargements ferroviaires se sont chiffrés à 4.9 millions de tonnes au cours de la semaine se terminant le 21 mars 1987, soit une augmentation de 4.3% par rapport à la même période en 1986. Les chargements ont augmenté de 6.5% dans l'Est et de 2.6% dans l'Ouest.

Les chargements des wagons rail-route inclus dans le grand total ont, pour leur part, diminué de 3.7% dans l'Est et de 6.7% dans l'Ouest pour enregistrer un recul général de 4.6%.

Du 1^{er} janvier au 21 mars 1987, les chargements de marchandises payantes ont totalisé 53.4 millions de tonnes, soit une augmentation de 3.3% par rapport à la même période l'an dernier; les chargements des wagons rail-route ont augmenté de 4.2% au cours de la même période.

Commander la publication *Chargements ferroviaires* - Hebdomadaire (52-005, volume 3, numéro 11, \$75 par année), qui devrait paraître dans la semaine du 6 avril.

Communiquer avec Mamady Kaba (613-990-6154), Sous-section du transport de surface, Division des transports.

La revue laitière

Février 1987

En février 1987, la production de beurre de crèmerie au Canada a atteint 6 207 tonnes, soit une diminution de 9.2% par rapport à février 1986. La production de fromage cheddar a totalisé 9 107 tonnes en février 1987, une augmentation de 19.0% en regard du mois de février de l'année dernière.

On estime à 580 583 kilolitres le lait à tous usages vendu à la ferme par les producteurs en janvier 1987, une augmentation approximative de 0.8% par rapport à janvier 1986.

Disponible sur CANSIM dans les matrices 5632 à 5638, 5650 à 5663, 5666 et 5667.

Commander la livraison de février 1987 de *La revue laitière* (23-001, \$10/\$100), qui paraîtra vers le 21 avril.

Communiquer avec Dave Burroughs (613-991-2550), Division de l'agriculture et des ressources naturelles.

Industrie des pellicules et feuilles de matière plastique

Recensement des manufactures de 1985

La valeur des livraisons des produits de propre fabrication de l'industrie des pellicules et feuilles de matière plastique (CTI 1631) a enregistré une hausse de 4.4%, passant de \$587.4 millions en 1984 à \$613.2 millions en 1985.

Les données sont disponibles sur CANSIM dans la matrice 5416 et seront publiées dans le bulletin 33-250B 1631, qui paraîtra prochainement. Les statistiques sur les produits seront disponibles en juillet 1987.

Pour plus de renseignements, communiquer avec T. Raj Sehdev (613-991-3513), Division de l'industrie.

Industrie des valises, bourses et sacs à main

Recensement des manufactures de 1985

La valeur des livraisons des produits de propre fabrication de l'industrie des valises, bourses et sacs à main (CTI 1713) a augmenté de 15.1%, passant de \$120.9 millions en 1984 à \$139.2 millions en 1985.

Les données sont disponibles sur CANSIM dans la matrice 5422 et seront publiées dans le bulletin 33-251B 1713, qui paraîtra prochainement. Les statistiques sur les produits seront disponibles en juillet 1987.

Pour plus de renseignements, communiquer avec Carla Mouradian (613-990-9834), Division de l'industrie.

Industries manufacturières, autres industries de produits textiles y compris l'industrie des tissus pour armature de pneus

Recensement des manufactures de 1985

La valeur des livraisons des produits de propre fabrication des industries manufacturières, autres industries de produits textiles y compris l'industrie des tissus pour armature de pneus (CTI 1998) a enregistré un gain de 4.1% pour passer de \$490.5 millions en 1984 à \$510.4 millions en 1985.

Les données sont disponibles sur CANSIM dans la matrice 5438 et seront publiées dans le bulletin 34-251B 1998 qui paraîtra prochainement. Les statistiques sur les produits seront disponibles en juillet 1987.

Pour plus de renseignements, communiquer avec Carla Mouradian (613-990-9834), Division de l'industrie.

Industrie des chandails

Recensement des manufactures de 1985

La valeur des livraisons des produits de propre fabrication de l'industrie des chandails (CTI 2491) s'est accrue de 9.1%, passant de \$197.3 millions en 1984 à \$215.2 millions en 1985.

Les données sont disponibles sur CANSIM dans la matrice 5451 et seront publiées dans le bulletin 34-252B 2491, qui paraîtra prochainement. Les statistiques sur les produits seront disponibles en juillet 1987.

Pour plus de renseignements, communiquer avec Carla Mouradian (613-990-9834), Division de l'industrie.

Autres industries du laminage, du moulage et de l'extrusion de métaux non ferreux

Recensement des manufactures de 1985

La valeur des livraisons des produits de propre fabrication des autres industries du laminage, du moulage et de l'extrusion de métaux non ferreux (CTI 2999) a enregistré une hausse de 4.8%, passant de \$801.8 millions en 1984 à \$840.4 millions en 1985.

Les données sont disponibles sur CANSIM dans la matrice 5514 et seront publiées dans le bulletin 41-250B 2999, qui paraîtra prochainement. Les statistiques sur les produits seront disponibles en juillet 1987.

Pour plus de renseignements, communiquer avec Gerry Barrett (613-991-3515), Division de l'industrie.

Industrie de la quincaillerie de base

Recensement des manufactures de 1985

La valeur des livraisons des produits de propre fabrication de l'industrie de la quincaillerie de base (CTI 3061) a enregistré une hausse de 15.9%, passant de \$273.3 millions en 1984 à \$316.8 millions en 1985.

Les données sont disponibles sur CANSIM dans la matrice et seront publiées dans le bulletin 41-251B 3061, qui paraîtra prochainement. Les statistiques sur les produits seront disponibles en juillet 1987.

Pour plus de renseignements, communiquer avec Michel J. Cormier (613-991-3522), Division de l'industrie.

Industrie des produits en argile (argile importée)

Recensement des manufactures de 1985

La valeur des livraisons des produits de propre fabrication de l'industrie des produits en argile (argile importée) (CTI 3512) a augmenté de 2.9%, passant de \$60.4 millions en 1984 à \$62.2 millions en 1985.

Les données sont disponibles sur CANSIM dans la matrice 6850 et seront publiées dans le bulletin 44-250B 3512, qui paraîtra prochainement. Les statistiques sur les produits seront disponibles en juillet 1987.

Pour plus de renseignements, communiquer avec Sharon M. Boyer (613-991-3520), Division de l'industrie

Nouvelles publications

Huiles et corps gras, décembre 1986.
Numéro de catalogue 32-006
(Canada: \$4/\$40; autres pays: \$5/\$50)

Conservation de fruits et de légumes, vol. 15, n° 7: Conserves de tomates et de produits de tomates, en boîtes, 1986.
Numéro de catalogue 32-023
(Canada: \$6/\$100; autres pays: \$7/\$110)

Conservation de fruits et de légumes, vol. 15, n° 8: Conserves d'haricots verts et jaunes conditionnés, 1986. Numéro de catalogue 32-023
(Canada: \$6/\$100; autres pays: \$7/\$110)

Conservation de fruits et de légumes, vol. 14, n° 23: Conserves de pommes et des produits de la pomme, 1985. Numéro de catalogue 32-023
(Canada: \$6/\$100; autres pays: \$7/\$110)

Statistiques de la culture - L'industrie de l'édition du livre, 1984. Numéro de catalogue 87-525
(Canada: \$10; autres pays: \$11)

Produits et services du recensement de 1986 - Version préliminaire. Numéro de catalogue 99-102F
(Canada: \$10; autres pays: \$11)

L'homicide au Canada - Perspective historique, 1976-1985 (85-209, \$40)

Les commandes de publications doivent être envoyées à Ventes des publications, Statistique Canada, édifice Statistique Canada, pièce 1710, Ottawa (Ont.), K1A 0T6. Veuillez indiquer le titre, le numéro et l'édition de chacune des publications commandées. Veuillez inclure, également, un chèque ou un mandat-poste à l'ordre du Receveur général du Canada.

Les publications peuvent aussi être commandées par l'entremise des bureaux de Statistique Canada à St. John's, Halifax, Montréal, Ottawa, Sturgeon Falls, Toronto, Winnipeg, Regina, Edmonton et Vancouver ou par l'entremise des agents libraires agréés et autres libraires.

**Le
Quotidien**

Bulletin officiel de diffusion des données de Statistique Canada

Catalogue 11-001F. Prix: Canada \$100 par année; autres pays \$125 par année.

Publié par la Division des communications
Directeur: Timothy Davis (613-990-8223)
Statistique Canada
Immeuble R.H. Coats, 3^e étage, Ottawa K1A 0T6.

Rédacteur en chef: Greg Thomson (613-991-1103)
Rédactrice: Suzanne Potvin (613-991-1187)

Publication autorisée par le ministre des Approvisionnements et Services Canada. Reproduction ou citation autorisée sous réserve d'indication de la Source: Statistique Canada.

Centres de consultation régionaux

Les Centres de consultation régionaux de Statistique Canada offrent une gamme complète des produits et services du Bureau. On y trouve une bibliothèque et un comptoir de vente où les utilisateurs peuvent consulter ou acheter nos différents produits, dont nos publications, disquettes de micro-ordinateurs, microfiches et cartes.

Chaque centre vous offre la possibilité d'extraire de l'information des systèmes de retrait de données informatisées CANSIM et Telichart de Statistique Canada. Un service de renseignements téléphonique est également disponible; ce service est gratuit pour les clients se trouvant à l'extérieur des secteurs d'appels locaux. On y offre également plusieurs autres services utiles, allant des séminaires aux consultations. Pour plus d'information, téléphonez ou écrivez au Centre de consultation de votre région.

Terre-Neuve et Labrador

Services consultatifs
Statistique Canada
3^e étage, imm. Viking
Chemin Crosbie
St. John's (T.-N.)
A1B 3P2
Appel local: 772-4073
Service d'appel sans frais
d'interurbain: 1-800-563-4255

Ontario

Services consultatifs
Statistique Canada
10^e étage, imm. Arthur Meighen
25, est avenue St. Clair
Toronto (Ont.)
M4T 1M4
Appel local: 973-6586
Service d'appel sans frais
d'interurbain: 1-800-268-1151

Manitoba

Services consultatifs
Statistique Canada
6^e étage, Bureau de poste principal
266, avenue Graham
Winnipeg (Man.)
R3C 0K4
Appel local: 949-4020
Service d'appel sans frais
d'interurbain: 1-800-282-8006

Maritimes

Services consultatifs
Statistique Canada
3^e étage, imm. Sir John Thompson
1256, rue Barrington
Halifax (N.-É.)
B3J 1Y6
Appel local: 426-5331
Service d'appel sans frais
d'interurbain: 1-800-565-7192

Nipissing (Ont.)

Services consultatifs
Statistique Canada
Centre d'administration civique
225, rue Holditch
Sturgeon Falls (Ont.)
P0H 2G0
Appel local: 753-4888
Si vous demeurez à l'extérieur de la zone de communication locale, composer le numéro sans frais d'interurbain pour votre province.

Saskatchewan

Services consultatifs
Statistique Canada
530 Midtown Centre
Regina (Sask.)
S4P 2B6
Appel local: 780-5405
Service d'appel sans frais
d'interurbain: 1-800-667-7164

Colombie-Britannique et Yukon

Services consultatifs, Statistique Canada, 3^e étage, imm. Fédéral
Centre Sinclair, 757, ouest rue Hastings, Vancouver (C.-B.)
V6C 3C9
Appel local: 666-3691
Service d'appel sans frais interurbain: sud et centre de la C.-B.: 1-800-663-1551; nord de la C.-B. et du Yukon
Zénith 08913

Québec

Services consultatifs
Statistique Canada
200, ouest boul. Dorchester
Complexe Guy Favreau
suite 412 Tour est
Montréal (Qué.)
H2Z 1X4
Appel local: 283-5725
Service d'appel sans frais
d'interurbain: 1-800-361-2831

Région de la capitale nationale

Services consultatifs
Service central de renseignements
Statistique Canada
Entrée principale, imm. R.H. Coats
Ottawa (Ont.)
K1A 0T6
Appel local: 990-8116
Si vous demeurez à l'extérieur de la zone de communication locale, veuillez composer le numéro sans frais d'interurbain pour votre province.

Alberta et Territoires du Nord-Ouest

Services consultatifs
Statistique Canada
2^e étage - Hys Centre
11010, rue 101
Edmonton (Alb.)
T5H 4C5
Appel local: (403) 420-3027
Service d'appel sans frais
d'interurbain: 1-800-222-6400
Territoires du Nord-Ouest à frais virés (403) 420-2011

Principaux communiqués

semaine du 6 au 10 avril

(À cause de circonstances imprévisibles, les dates de parution peuvent être modifiées.)

Date de parution	Titre	Période de référence
Avril		
6	Voyages entre le Canada et les autres pays	février 1987
6	Indice des prix des logements neufs	février 1987
7-8	Estimations du revenu du travail	janvier 1987
9	Communiqué préliminaire sur le commerce du Canada	février 1987
9	Ventes de véhicules automobiles neufs	février 1987
9	Indice de l'offre d'emploi	mars 1987
9	Logements mis en chantier	février 1987
10	La population active	mars 1987
10	Ventes des grands magasins par province et région métropolitaine	février 1987
10	Indice des prix des produits agricoles	février 1987

Le Quotidien

Statistique Canada

Le lundi 6 avril 1987

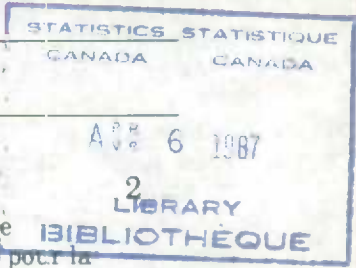

Principal communiqué

Équipement ménager selon le revenu et d'autres caractéristiques, 1986

- en 1986, chez les ménages ayant un revenu de \$55,000 et plus, le taux de possession des fours à micro-ondes et des magnétoscopes a dépassé 50% pour la première fois

Données disponibles

Énergie électrique, janvier 1987	4
Transport des voyageurs par autobus et transport urbain, février 1987	4
Production cinématographique, vidéo et audio-visuelle, 1984	4
Produits chimiques industriels et résines synthétiques, février 1987	5
Certains indices financiers, février 1987	5

Nouvelles publications 6

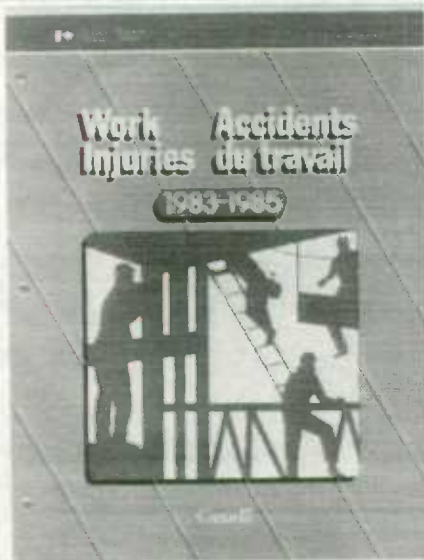

Accidents du travail, 1983-1985

En 1985, il y a eu au Canada 554,793 accidents du travail qui ont résulté en des incapacités permanentes ou en des blessures.

La nouvelle publication, *Accidents du travail, 1983-1985*, porte sur la santé et la sécurité au travail au Canada et dans les 10 provinces. Les données sont totalisées selon la nature de la lésion, le siège de la lésion, l'agent causal de la lésion et le genre d'accident. Les données sont également présentées selon la profession, l'âge et le sexe du travailleur blessé et l'activité économique de l'employeur.

Commander le premier numéro d'*Accidents du travail, 1983-1985* (72-208, \$17), qui paraît aujourd'hui.

Pour plus de renseignements ou pour commander des totalisations spéciales, communiquer avec Francis Pring-Mill (613-991-4040), Division du travail.



Principal communiqué

Équipement ménager selon le revenu et d'autres caractéristiques 1986

En 1986, les articles de consommation dont la popularité s'accroît le plus rapidement, soit les fours à micro-ondes et les magnétoscopes, affichaient les plus grandes différences de proportions entre les tranches de revenu.

On trouvait des fours à micro-ondes chez 12.0% des ménages ayant un revenu inférieur à \$10,000 et chez 53.8% des ménages ayant un revenu de \$55,000 et plus. Dans le cas des magnétoscopes, les proportions s'établissaient à 10.7% et 58.0% respectivement.

La publication *Équipement ménager selon le revenu et d'autres caractéristiques*, 1986, disponible dès aujourd'hui, contient les données les plus récentes sur les caractéristiques des logements et l'équipement ménager selon la tranche de revenu du ménage.

Voici quelques faits saillants provenant de la publication:

- Plus du tiers (36.2%) des ménages canadiens demeuraient dans des logements construits après 1970, et 20.0% occupaient des logements construits avant 1941. La proportion de ménages occupant de vieux logements variait entre 27.4% dans la tranche de revenu la plus faible (moins de \$10,000) et 14.3% dans la tranche la plus élevée (\$55,000 et plus).
- En 1986, le taux de possession des logements se situait entre 34.1% dans la tranche inférieure à \$10,000 et 86.9% dans la tranche de \$55,000 et plus. Pour l'ensemble des ménages, le taux de possession atteignait 62.6% en 1986 - presque inchangé comparativement à dix ans plus tôt.
- Entre 1975 et 1985, le taux de possession des logements a fléchi chez les ménages du quintile de revenu inférieur (un cinquième), passant de 47.4% à 38.0%. Le taux a augmenté chez les ménages du quatrième quintile de revenu (de 70.7% à 75.4%) et du quintile supérieur (de 82.5% à 85.7%). La baisse du taux de possession dans le quintile inférieur est due, en partie, au fait que la proportion de personnes âgées dans ce quintile est plus faible en 1985 (37.1%) qu'en 1975 (46.2%). Traditionnellement, le taux de possession chez les personnes âgées est élevé.
- Le pourcentage de ménages qui possédaient certains articles très répandus, tels que les baignoires et les toilettes, les téléphones, les radios et les réfrigérateurs, variait peu selon le revenu. Par exemple, 93.0% des ménages ayant un revenu inférieur à \$10,000 avaient un téléphone, comparativement à 99.8% des ménages dont le revenu était de \$55,000 et plus. Dans le cas des téléviseurs, les pourcentages étaient de 96.7% et de 99.2% respectivement.
- Pour les articles ménagers moins répandus, on notait généralement un lien étroit entre la possession de ces articles et le revenu. Les lave-vaisselle automatiques, qu'on trouvait chez 13.2% des ménages ayant un revenu inférieur à \$10,000, se retrouvaient chez 68.2% de ceux ayant un revenu de \$55,000 et plus. Pour les mêmes tranches de revenu, les congélateurs passaient de 32.1% à 72.9%, et les barbecues à gaz, de 8.6% à 56.1%.

(Voir la suite à la page 3.)

- La présence d'articles de protection - détecteurs de fumée et extincteurs d'incendie - était aussi liée au revenu. Chez les ménages ayant un revenu inférieur à \$10,000, 61.3% possédaient des détecteurs de fumée et 18.7% des extincteurs portatifs, tandis que chez les ménages ayant un revenu de \$55,000 et plus les proportions correspondantes s'élevaient à 85.4% et à 51.8% respectivement.
- Le loyer représentait au moins 30% du revenu du ménage chez 27.8% des ménages locataires, comparativement à 27.1% l'année précédente. Dix ans plus tôt, le chiffre correspondant était de 23.0%.

Le présent rapport indique les variations relatives à l'équipement ménager et aux caractéristiques des logements en fonction du revenu, de la région, de l'urbanisation, de l'âge du chef de ménage et du genre de ménage. Les tableaux de la publication renferment des données sur l'équipement ménager à partir de la date de l'enquête (mai 1986) et sur le revenu pour l'année civile 1985. Les statistiques sur le faible revenu sont fondées sur les «seuils de faible revenu de 1985» (année de base 1978).

Les données sur le revenu de 1985 sont tirées des résultats de l'Enquête sur les finances des consommateurs réalisée au mois d'avril 1986, et celles sur les caractéristiques des logements et l'équipement ménager de l'Enquête sur l'équipement ménager effectuée en mai 1986.

Commander la publication *Équipement ménager selon le revenu et d'autres caractéristiques*, 1986 (13-218, \$30), qui paraît aujourd'hui.

Communiquer avec Michel Dumoulin (613-991-4635), Division des enquêtes-ménages.

Il sera possible de se procurer prochainement une bande de microdonnées renfermant des données sur les revenus et les gains des particuliers et sur leurs caractéristiques socio-démographiques. Pour ce faire, communiquer avec la Section des enquêtes sur le revenu et le logement (613-990-9778), Division des enquêtes-ménages. Les bandes de microdonnées ont fait l'objet d'une révision méticuleuse afin d'assurer qu'elles ne contiennent aucun renseignement permettant d'identifier un ou des ménages en particulier.

Données disponibles

Énergie électrique

Janvier 1987

La production nette d'énergie électrique au Canada en janvier 1987 a augmenté à 46 977 gigawatts-heures (gwh), en hausse de 3.4% comparativement à janvier 1986. Les exportations se sont accrues de 5.5% pour atteindre 3 902 gwh, alors que les importations sont passées de 173 gwh à 259 gwh.

Disponible du CANSIM dans les matrices 3987 à 3999.

Commander le numéro de janvier 1987 de *Statistique de l'énergie électrique* (57-001, \$8/\$80), qui devrait paraître au cours de la deuxième semaine d'avril.

Communiquer avec Dave Madsen (613-991-3565), Section de l'énergie, Division de l'industrie.

Production cinématographique, vidéo et audio-visuelle

1984

Selon les données préliminaires, les recettes d'exploitation totales des producteurs de films et de vidéos pour l'année fiscale 1984-1985 ont été de \$231.2 millions, ce qui représente une augmentation de 33% par rapport à l'année précédente. Comme au cours des dernières années, ce sont les émissions et la publicité télévisées ainsi que les films qui ont constitué les secteurs de production les plus actifs.

Les résultats généraux de l'enquête sont maintenant disponibles. Des ventilations détaillées, comprenant des estimations visant à compléter les formulaires partiellement remplis, seront offertes dans environ deux mois, contre remboursement des frais.

Communiquer avec Bob Anderson (613-991-1566), Sous-division de la culture, Division de l'éducation, de la culture et du tourisme.

Transport des voyageurs par autobus et transport urbain

Février 1987

En février 1987, un total de 67 réseaux de transport urbain ayant un chiffre d'affaires de \$500,000 ou plus (subventions comprises) ont transporté 123,527,028 passagers, une diminution de 2.5% en regard du mois précédent. Les revenus d'exploitation ont atteint \$81,420,700, en baisse de 3.3% par rapport au mois de janvier dernier.

Pendant la même période, les 20 transporteurs de voyageurs interurbains enquêtés, ayant un chiffre d'affaires annuel de \$500,000 ou plus pour leurs opérations de transports interurbain et rural par autobus, ont transporté 1,587,328 passagers, soit une baisse de 6.6% par rapport à janvier 1987. Les revenus d'exploitation ont reculé de 14.0% pour se situer à \$14,842,134.

Disponible sur CANSIM dans les matrices 351 et 352.

Commander la livraison de février 1987 de *Statistique du transport des voyageurs par autobus et du transport urbain* (53-003, \$6.50/\$65), qui paraîtra au cours de la troisième semaine d'avril.

Communiquer avec Mamady Kaba (613-990-6154), Division des transports.

Produits chimiques industriels et résines synthétiques

Février 1987

Les fabricants canadiens ont produit 80 953 tonnes métriques de résines de polyéthylène en février 1987, soit une baisse de 8.2% en regard de 88 160 tonnes métriques (r: chiffre révisé) en février 1986. De janvier à février 1987, la production a totalisé 181 166 tonnes métriques, soit un gain de 3.4% en un an.

Les données de février 1987 et celles des deux premiers mois de 1987 sur la production canadienne de trois autres types de résines synthétiques et de 28 autres produits chimiques industriels sont également disponibles.

Disponible sur CANSIM dans la matrice 951.

Commander le numéro de février 1987 de *Produits chimiques industriels et résines synthétiques* (46-002, \$5/\$50), qui paraîtra au cours de la semaine du 27 avril.

Communiquer avec Raj Sehdev (613-991-3513), Division de l'industrie.

Certains indices financiers

Février 1987

Les données de février 1987 concernant certains indices financiers sont maintenant disponibles.

Disponible sur CANSIM dans la matrice 412.

Commander le numéro du premier trimestre de 1987 de *Statistiques des prix de la construction* (62-007, \$15/\$60), qui sera diffusé en juin.

Communiquer avec la Sous-section de l'information et de l'analyse courante (613-990-9606/7), Division des prix.

Nouvelles publications

Équipement ménager selon le revenu et d'autres caractéristiques, 1986, Numéro de catalogue 13-218
(Canada: \$30/; autres pays: \$31.50)

Conservation de fruits et de légumes, vol. 15, n° 17: **Conserves de brocoli conditionné**, 1986. Numéro de catalogue 32-023
(Canada: \$6/\$100; autres pays: \$7/\$110)

Statistiques de l'exploitation ferroviaire, novembre 1986. Numéro de catalogue 52-003
(Canada: \$9.50/\$95; autres pays: \$10.50/\$105)

Chargements ferroviaires, période de sept jours se terminant le 14 mars 1987. Numéro de catalogue 52-005
(Canada: \$75 par année; autres pays: \$100 par année)

Communications, vol. 17, n° 1: **Statistique des télécommunications**, quatrième trimestre de 1986. Numéro de catalogue 56-001
(Canada: \$6.50/\$39; autres pays: \$7.50/\$45)

Statistiques du téléphone, janvier 1987. Numéro de catalogue 56-002
(Canada: \$7.50/\$75; autres pays: \$8.50/\$85)

Accidents du travail, 1983-1985. Numéro de catalogue 72-208
(Canada: \$17; autres pays: \$18)

Statistique des sciences, vol. 11, n° 3: **Le crédit d'impôt à l'investissement pour la recherche et le développement scientifiques**, 1980 à 1984. Numéro de catalogue 88-001
(Canada: \$6/\$60; autres pays: \$7/\$70)

Les commandes de publications doivent être envoyées à Ventes des publications, Statistique Canada, édifice Statistique Canada, pièce 1710, Ottawa (Ont.), K1A 0T6. Veuillez indiquer le titre, le numéro et l'édition de chacune des publications commandées. Veuillez inclure, également, un chèque ou un mandat-poste à l'ordre du Receveur général du Canada.

Les publications peuvent aussi être commandées par l'entremise des bureaux de Statistique Canada à St. John's, Halifax, Montréal, Ottawa, Sturgeon Falls, Toronto, Winnipeg, Regina, Edmonton et Vancouver ou par l'entremise des agents libraires agréés et autres libraires.

**Le
Quotidien**

Bulletin officiel de diffusion des données de Statistique Canada

Catalogue 11-001F. Prix: Canada \$100 par année; autres pays \$125 par année.

Publié par la Division des communications
Directeur: Timothy Davis (613-990-8223)
Statistique Canada

Immeuble R.H. Coats, 3^e étage, Ottawa K1A 0T6.

Rédacteur en chef: Greg Thomson (613-991-1103)
Rédactrice: Suzanne Potvin (613-991-1187)

Publication autorisée par le ministre des Approvisionnements et Services Canada. Reproduction ou citation autorisée sous réserve d'indication de la Source: Statistique Canada.

Le Quotidien

Statistique Canada

Le mardi 7 avril 1987

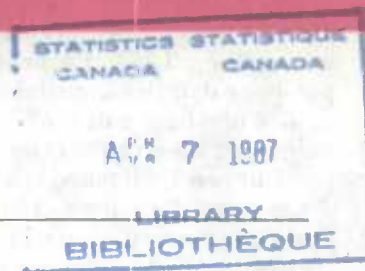

Principaux communiqués

Mesures globales de productivité et coût unitaire de main-d'oeuvre, 1986

2

- en 1986, la production par heure-personne a affiché une hausse de 2.3% dans le secteur des entreprises et une baisse de 0.5% dans les industries manufacturières

Permis de bâtir, janvier 1987

4

- la valeur estimative des permis de bâtir en janvier a enregistré un gain de 18.1% comparativement à décembre dernier

Voyages entre le Canada et les autres pays, février 1987

6

- pour le dixième mois d'affilée, le nombre de touristes d'outre-mer qui ont visité le Canada a augmenté par rapport au niveau enregistré un an auparavant

Indice des prix des logements neufs, février 1987

8

- les prix des logements neufs ont continué de s'accroître, augmentant de 1.7% par rapport à janvier 1987 et de 12.5% par rapport à février 1986

Nouvelles publications

10



Principaux communiqués

Mesures globales de productivité et coût unitaire de main-d'oeuvre 1986

Les estimations préliminaires de la production par heure-personne dans le secteur des entreprises a affiché une hausse de 2.3% en 1986, suivant des augmentations de 0.6% en 1985 et de 2.4% en 1984. La production par heure-personne dans les industries manufacturières a accusé une baisse de 0.5% en 1986, suivant des gains de 2.2% en 1985 et de 3.1% en 1984.

L'année 1986 marquait la quatrième année d'une reprise qui a suivi une chute importante de la production et de l'emploi en 1982. La croissance de la productivité dans le secteur des entreprises au cours du cycle économique visé est très similaire à celle observée au cours du cycle économique précédent, c'est-à-dire entre 1974 et 1979. Toutefois cette croissance est relativement faible par rapport aux cycles d'après-guerre.

En 1986, le coût unitaire de main-d'oeuvre a augmenté de 1.5% dans le secteur des entreprises et de 3.8% dans les industries manufacturières. La performance avantageuse du secteur des entreprises par rapport à l'ensemble tient surtout au contrôle de la productivité, car la croissance de la rémunération par heure-personne a été de 3.8% dans ce secteur et de 3.3% dans les industries manufacturières.

(Voir le tableau à la page 3.)

Disponible sur CANSIM dans les matrices 7916-7938.

Commander la publication *Mesures globales de productivité* (n° 15-204 au catalogue, anciennement 14-201), qui devrait paraître en juin 1987.

Communiquer avec Monique Larose (613-991-3658) ou Karnail S. Gill (613-991-3647), Division des entrées-sorties.

Note aux utilisateurs

Les mesures de productivité et du coût unitaire de main-d'oeuvre incluses dans ce communiqué incorporent les changements statistiques suivants:

- Les données sur la production et l'emploi de 1981 et des années ultérieures sont fondées sur la classification type des industries de 1980, et toutes les données sur la production sont exprimées en dollars de 1981.
- Les données précédentes sur la productivité et le coût unitaire de main-d'oeuvre ne se rapportaient qu'au secteur commercial de l'économie. Pour classer les activités parmi les activités commerciales ou non commerciales, on se servait des groupes d'activité économique comme unité. Selon la méthode de classification actuellement utilisée, l'établissement sert d'unité permettant de classer les activités dans le secteur des entreprises ou ailleurs. Le présent communiqué réfère aux données sur la productivité et le coût unitaire de main-d'oeuvre dans le secteur des entreprises. Au niveau agrégé la différence entre les deux concepts est minime.
- La publication *Mesures globales de productivité* (15-204) contiendra certaines modifications découlant de la révision chronologique du système de comptabilité nationale (SCN) remontant jusqu'à 1961 ainsi que de l'utilisation pour la première fois des données de l'enquête sur l'emploi, la rémunération et les heures de travail. L'utilisation des données sur l'emploi tirées de cette enquête a considérablement modifié les estimations de la productivité pour certains agrégats pour les années 1983 à 1985. Toutes les données des années 1982 à 1986 pourraient être révisées de nouveau avant leur diffusion au mois d'août 1987.

Indices de la productivité et du coût unitaire de main-d'oeuvre, Canada

1980-1986

	Production	Heures-personnes	Rémunération du travail	Production par heure-personne	Coût unitaire de main-d'oeuvre
(1981 = 100)					
Secteur des entreprises					
1980	95.9	98.0	86.8	97.9	90.5
1981	100.0	100.0	100.0	100.0	100.0
1982	95.0	94.4	105.2	100.6	110.8
1983	98.2	92.1	110.0	106.5	112.0
1984	103.7	95.1	119.1	109.0	114.8
1985	109.1	99.5	128.5	109.7	117.8
1986	112.8	100.6	134.9	112.2	119.6
Taux annuel de variation (%)					
1961-1986	4.3	1.6	11.1	2.7	6.5
1961-1973	5.5	1.5	9.4	3.9	3.7
1973-1986	3.0	1.1	10.6	1.8	7.4
1981-1986	3.1	0.6	6.4	2.5	3.2
1980-1981	4.3	2.1	15.2	2.2	10.5
1981-1982	-5.0	-5.6	5.2	0.6	10.8
1982-1983	3.4	-2.4	4.6	5.9	1.2
1983-1984	5.7	3.3	8.3	2.4	2.5
1984-1985	5.2	4.6	7.9	0.6	2.6
1985-1986	3.4	1.1	5.0	2.3	1.5
Industries manufacturières					
1980	96.5	101.2	87.9	95.4	91.1
1981	100.0	100.0	100.0	100.0	100.0
1982	89.0	91.2	101.0	97.6	113.5
1983	94.0	90.5	106.3	103.9	113.1
1984	100.9	94.2	117.3	107.1	116.2
1985	105.7	96.6	125.3	109.5	118.5
1986	107.5	98.7	132.1	108.9	122.9
Taux annuel de variation (%)					
1961-1986	3.6	0.6	9.9	3.0	6.1
1961-1973	6.0	1.8	8.6	4.1	2.5
1973-1986	1.4	-0.4	9.6	1.8	8.1
1981-1986	2.8	0.4	6.3	2.3	3.4
1980-1981	3.7	-1.1	13.8	4.9	9.7
1981-1982	-11.0	-8.8	1.0	-2.4	13.5
1982-1983	5.7	-0.7	5.3	6.4	-0.4
1983-1984	7.3	4.1	10.3	3.1	2.8
1984-1985	4.8	2.5	6.8	2.2	1.9
1985-1986	1.6	2.1	5.4	-0.5	3.8

Permis de bâtir

Janvier 1987

(Données désaisonnalisées et indices filtrés)

Sommaire

La valeur estimative des permis de bâtir émis au Canada en janvier 1987 s'établissait à \$2,470.2 millions par rapport à \$2,091.7 millions en décembre 1986. Il s'agit d'une hausse de 18.1% soutenue à la fois par les secteurs résidentiel (+16.4%) et non résidentiel (+20.6%). Cette estimation est basée sur l'observation du volume des permis émis dans les régions métropolitaines.

La forte hausse de la valeur des permis de janvier a contribué à maintenir le mouvement à la hausse de l'indicateur avancé de la construction. L'indicateur a continué de progresser à un rythme soutenu de 1.2% pour atteindre 111.3 en novembre. Il est à noter que cet indicateur est en hausse depuis maintenant plus de trois ans.

Secteur résidentiel

- La valeur des permis résidentiels a augmenté de 16.4% en janvier pour atteindre \$1,441.3 millions par rapport à une valeur de \$1,238.4 millions en décembre.
- Le secteur du logement unifamilial (\$1,022.4 millions) a affiché une hausse de 8.1%, par rapport au mois précédent, et le secteur multifamilial (\$418.9 millions) a enregistré un gain de 43.3%.
- La forte progression observée dans le secteur du logement multifamilial est attribuable aux provinces de l'Ontario et du Québec.
- Le nombre total d'unités de logements autorisés en janvier a été de 256,700 unités (146,400 logements simples et 110,300 logements multiples), en hausse de 31.7% par rapport à décembre.
- L'indice filtré des permis résidentiels a atteint 125.7 en novembre, en progression de 1.7% par rapport au mois précédent. Depuis trois mois, la progression de cet indicateur est demeurée à peu près stable.

Secteur non résidentiel

- La valeur estimative des projets de construction non résidentiels a enregistré une hausse importante (+20.6%) en janvier pour s'établir à \$1,028.9 millions.
- Toutes les composantes du secteur non résidentiel ont contribué à cette hausse. La valeur des permis a atteint \$206.3 millions dans le secteur industriel, soit une augmentation de 40.2% par rapport à décembre dernier; dans le secteur commercial, \$661.7 millions (+18.0%); et dans le secteur institutionnel et gouvernemental, \$160.9 millions (+10.7%).
- L'augmentation de janvier a été généralisée à l'ensemble du pays à l'exception des Prairies où la situation est demeurée stable.

Note aux utilisateurs

Afin d'actualiser l'information, cette version remaniée du communiqué *Permis de bâtir* offre au niveau national, en plus des données préliminaires habituelles, une estimation du mois à paraître. Dans le but de minimiser le nombre de faux signaux, l'indicateur avancé doit subir une perte d'actualité.

Le présent communiqué comprend aussi *L'indicateur avancé du bâtiment*, qui faisait l'objet d'une parution distincte.

Disponible sur CANSIM dans la matrice 80 niveaux 3 à 7 et dans les matrices 129, 137, 443, 989-991, 994, 995 et 4073.

Commander le numéro de décembre 1986 de *Permis de bâtir* (64-001 \$20/\$200), qui paraîtra pendant la troisième semaine d'avril.

Communiquer avec Francine Monette (613-991-2583), Division des sciences, de la technologie et du stock de capital.

Valeur des permis de bâtir émis au Canada

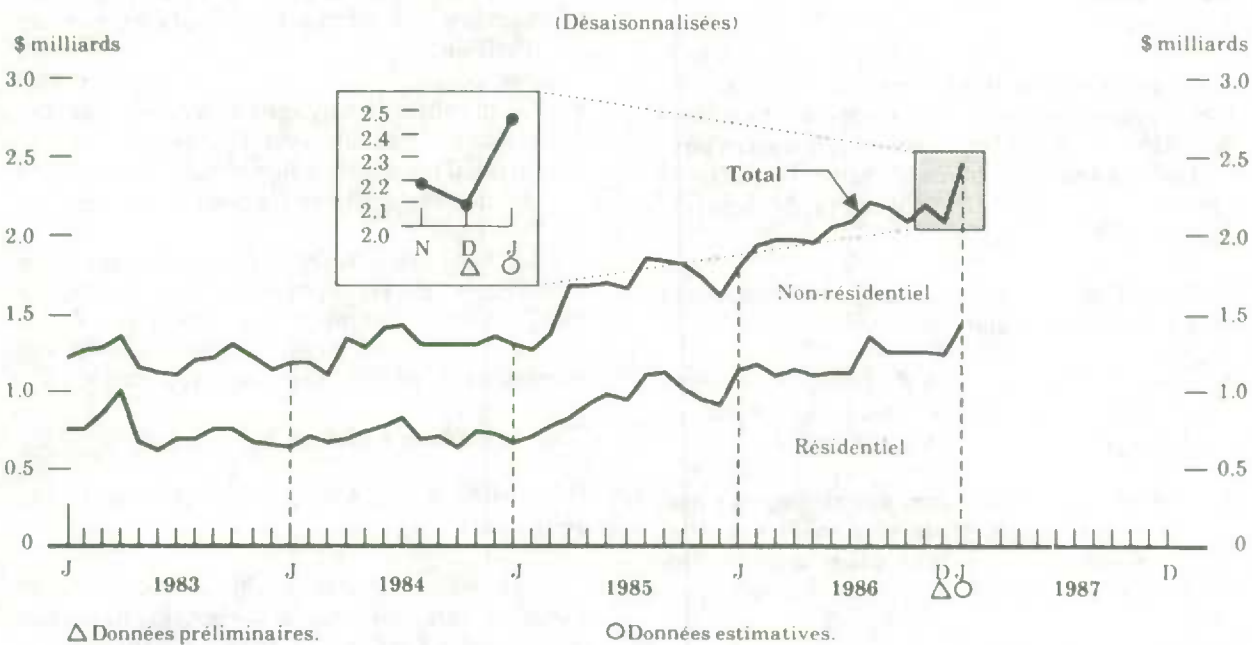

Unités de logements autorisés au Canada

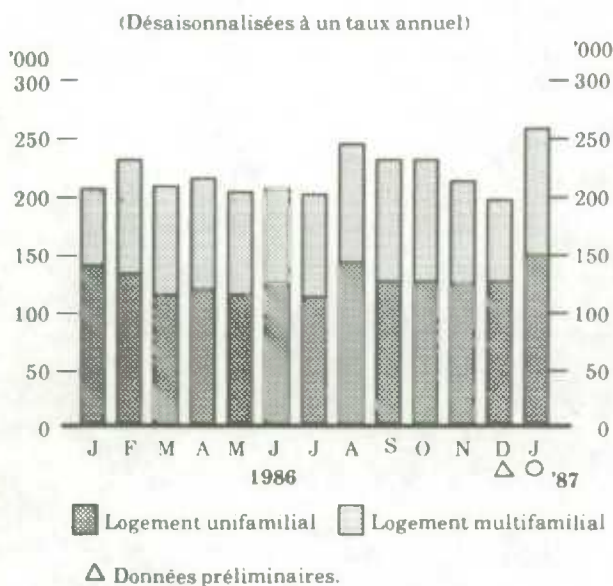

Valeur des permis non résidentiels émis au Canada

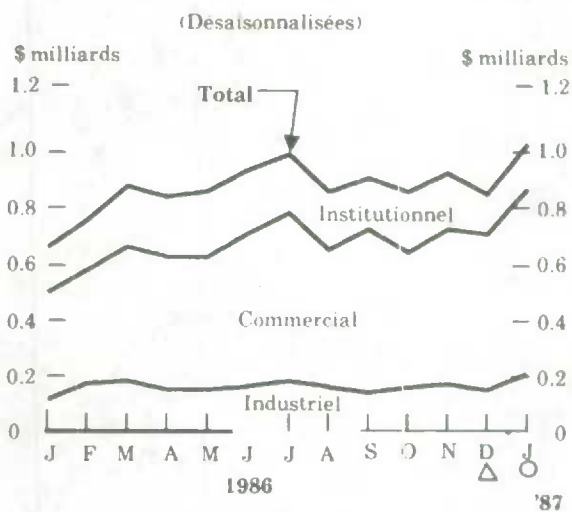

Voyages entre le Canada et les autres pays

Février 1987

Voyages à séjour prolongé

Les voyages de longue durée (une nuit ou plus) des résidents des États-Unis et des autres pays au Canada ont dépassé un demi-million pour la première fois au cours du mois de février, depuis 1972.

D'autres faits saillants portant sur les données de février se lisent comme suit:

- Pour le sixième mois d'affilée, les voyages de longue durée des résidents des États-Unis connaissent un niveau inégalé.
- Les visites touristiques des résidents canadiens aux États-Unis et dans les autres pays enregistrent leur plus haut niveau pour le mois de février.

Voyages en général

Les visites des résidents des États-Unis ainsi que celles des résidents des pays autres que les États-Unis ont atteint 1.8 million.

- Les visites des résidents canadiens aux États-Unis ont dépassé 2.6 millions - un nombre record pour le troisième mois d'affilée.
- Le nombre de voyages effectués par les résidents canadiens à l'étranger ont dépassé d'un million le nombre de voyages des non résidents au Canada en février.

Le tableau suivant donne le nombre d'entrées et de rentrées effectuées en février 1987 pour l'ensemble des voyages et les voyages à séjour prolongé, ainsi que les variations en pourcentage par rapport à 1986.

(Voir le tableau à la page 7.)

Disponible sur CANSIM dans les matrices 2661 à 2694.

Commander le numéro de février 1987 de *Voyages internationaux - Renseignements préliminaires* (66-001P, \$5/\$50), qui devrait paraître vers la mi-avril.

Communiquer avec Paul L. Paradis (613-990-8933), Section des voyages internationaux, Division de l'éducation, de la culture et du tourisme.

Voyages entre le Canada et les autres pays

Février 1987

Résidence des voyageurs	Total des voyages				Voyages à séjour prolongé ¹			
	Février		Janvier-février		Février		Janvier-février	
	Nombre 1987	Variation en % par rapport à 1986	Nombre 1987	Variation en % par rapport à 1986	Nombre 1987	Variation en % par rapport à 1986	Nombre 1987	Variation en % par rapport à 1986
Non résidents								
Tous les pays	1,824,910	10.3	3,620,314	8.6	529,395	15.1	936,594	13.2
États-Unis	1,754,525	9.9	3,475,203	8.0	464,456	14.6	853,117	12.3
Autres pays	70,385	22.0	145,111	22.8	64,939	18.6	133,477	19.2
Résidents du Canada								
Tous les pays	2,886,261	18.7	5,832,985	11.7	904,171	16.5	1,931,120	10.8
États-Unis	2,645,810	18.8	5,293,074	11.0	663,720	15.8	1,391,209	8.1
Autres pays	240,451	18.6	539,911	18.2	240,451	18.6	539,911	18.2

¹ Les chiffres pour les -États-Unis- comprennent les entrées par automobile et par autocar, pour une nuit ou plus, et toutes les arrivées par avion, train et bateau. Les chiffres pour les -Autres pays- ne comprennent pas les entrées du même jour par voie terrestre via les États-Unis.

Indices des prix des logements pour le Canada et certaines villes

Variation en pourcentage entre février 1987 et février 1986

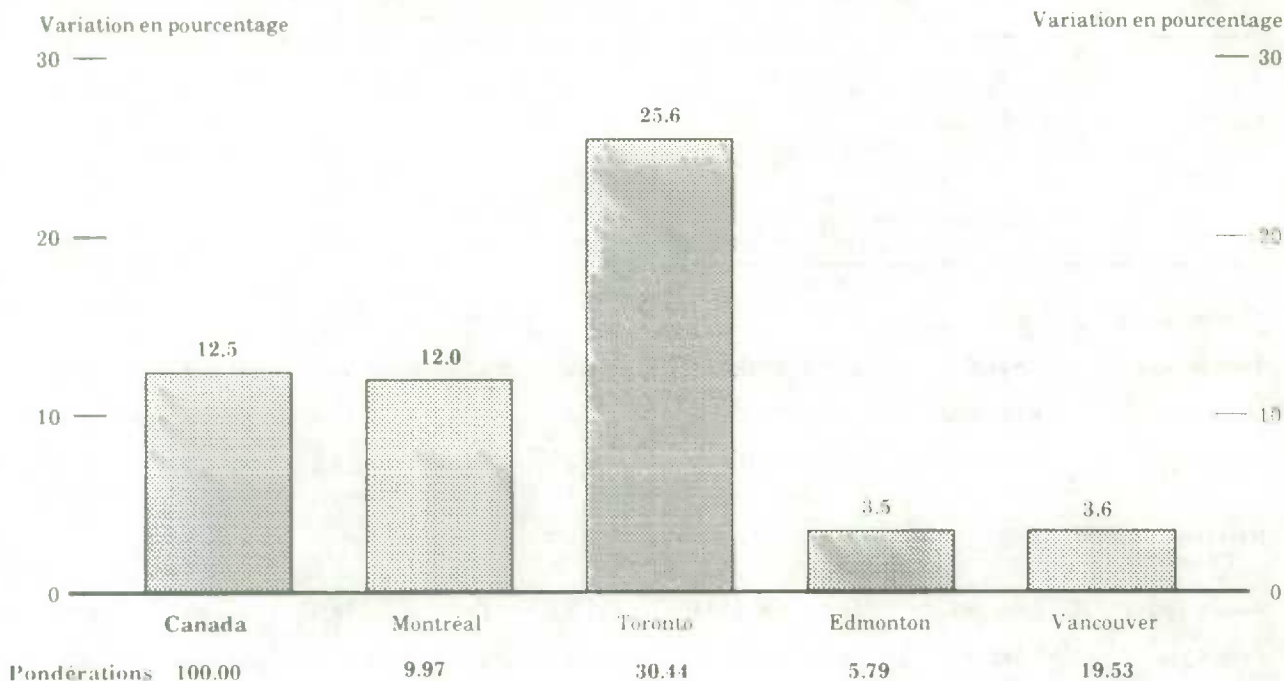

Indice des prix des logements neufs

Février 1987

L'indice des prix des logements neufs (1981 = 100) pour le Canada s'est établi à 113.2 en février, en hausse de 1.7% par rapport à janvier. Cet indice des prix de vente des entrepreneurs canadiens en construction résidentielle dépasse de 12.5% le niveau enregistré un an auparavant. Entre janvier et février 1987, l'indice estimatif des «maisons seulement» a progressé de 2.2%, tandis que celui des «terrains seulement» a augmenté de 0.5%.

La plus forte augmentation mensuelle s'est produite à Saint John Moncton (4.4%), où la plupart des entrepreneurs interrogés ont attribué la hausse des prix à l'augmentation des coûts des matériaux de construction et des lots viabilisés, en indiquant que la demande leur permettait de faire payer la note aux consommateurs. De toutes les villes visées par l'enquête, Toronto, qui a affiché une hausse mensuelle de 3.1%, reste la ville où on a enregistré le plus important gain annuel (25.6%).

Des gains mensuels et annuels importants continuent d'être enregistrés de façon générale dans les villes du sud-ouest de l'Ontario. Ces augmentations sont attribuables pour une grande part à la hausse des coûts des matériaux et de la main-d'oeuvre ainsi que des frais généraux par suite du prolongement des périodes de construction. La demande de maisons demeure forte, en raison des taux d'intérêt intéressants et de la vigueur soutenue de l'économie locale.

Au Québec, les hausses de prix ont été également très prononcées. En dehors du Canada central, les augmentations ont été plus modestes.

(Voir le tableau à la page 9.)

Disponible sur CANSIM dans la matrice 198.

Commander le numéro du premier trimestre de 1987 de *Statistiques des prix de la construction* (62-007, \$15/\$60), qui paraîtra en juin 1987.

Communiquer avec la Division des prix (613-990-9601).

Indices des prix des maisons neuves

Février 1987

(1981 = 100)

	Pondérations ¹ 1987	Février 1987	Janvier 1987	Février 1986	Variation en %	
					Février 1987/ janvier 1987	Février 1987/ février 1986
Canada - Total²	100.0	113.2	111.3	100.6	1.7	12.5
Canada (Maisons seulement)		120.0	117.4	104.0	2.2	15.4
Canada (Terrains seulement)		100.6	100.1	95.4	0.5	5.5
St. John's	0.94	112.1	108.9	106.5	2.9	5.3
Halifax	2.42	126.4	125.6	123.7	0.6	2.2
Saint John-Moncton	0.91	133.3	127.7	125.5	4.4	6.2
Québec	2.38	141.4	140.2	129.4	0.9	9.3
Montréal	9.97	143.5	141.6	128.1	1.3	12.0
Ottawa-Hull	6.26	133.5	133.1	128.0	0.3	4.3
Toronto	30.44	136.3	132.2	108.5	3.1	25.6
Hamilton	2.75	147.6	147.1	129.8	0.3	13.7
St. Catharines-Niagara	1.06	148.7	148.7	133.0	-	11.8
Kitchener-Waterloo	1.65	152.1	151.1	136.1	0.7	11.8
London	1.26	141.4	139.7	120.8	1.2	17.1
Windsor	0.49	119.4	116.3	112.5	2.7	6.1
Winnipeg	2.92	131.9	130.7	123.5	0.9	6.8
Regina	1.10	115.3	115.0	111.8	0.3	3.1
Saskatoon	1.50	108.8	108.6	103.2	0.2	5.4
Calgary	5.29	91.1	91.0	90.1	0.1	1.1
Edmonton	5.79	88.0	87.0	85.0	1.1	3.5
Vancouver	19.53	75.5	74.4	72.9	1.5	3.6
Victoria	2.54	67.4	66.9	72.1	0.7	-6.5

¹ Les enquêtes effectuées à Sudbury et Thunder Bay représentent le reste de la pondération et sont confidentielles en raison de la taille insuffisante de l'échantillon. L'enquête qui portait sur Prince-George a été discontinuée.

² Il convient de signaler que la méthode de raccordement et que les pondérations actualisées chaque année relativement aux villes sont telles qu'on ne saurait considérer les indices agrégatifs comme étant la moyenne directe de leurs indices connexes respectifs. Dans des cas exceptionnels, il peut arriver que par voie de conséquence le niveau de l'indice agrégatif et de ses pourcentages correspondants de variation glissent à l'extérieur de l'intervalle que représentent les indices connexes.

- Néant ou zéro.

Nouvelles publications

Revue Statistique du Canada, mars 1987.

Le numéro de ce mois-ci contient les trois articles suivants: *Produit intérieur brut*, chiffres annuels provisoires et résultats du quatrième trimestre de 1986; *Produit intérieur brut réel au coût des facteurs par industrie*, décembre 1986; et *Estimations trimestrielles de la balance canadienne des paiements internationaux*, quatrième trimestre de 1986 et année 1986. **Numéro de catalogue 11-003F** (Canada: \$20/\$200; autres pays: \$21.50/\$215)

La revue des céréales et des graines oléagineuses, janvier 1987. Numéro de catalogue 22-007

(Canada: \$10/\$100; autres pays: \$11/\$110)

Production et stocks d'oeufs et de volailles, janvier 1987. Numéro de catalogue 23-003

(Canada: \$10/\$100; autres pays: \$11/\$110)

Taux d'utilisation de la capacité dans les industries manufacturières au Canada, quatrième trimestre de 1986. Numéro de catalogue 31-003

(Canada: \$20/\$80; autres pays: \$21/\$84)

Les commandes de publications doivent être envoyées à Ventes des publications, Statistique Canada, édifice Statistique Canada, pièce 1710, Ottawa (Ont.), K1A 0T6. Veuillez indiquer le titre, le numéro et l'édition de chacune des publications commandées. Veuillez inclure, également, un chèque ou un mandat-poste à l'ordre du Receveur général du Canada.

Les publications peuvent aussi être commandées par l'entremise des bureaux de Statistique Canada à St. John's, Halifax, Montréal, Ottawa, Sturgeon Falls, Toronto, Winnipeg, Regina, Edmonton et Vancouver ou par l'entremise des agents libraires agréés et autres libraires.

Le Quotidien

Bulletin officiel de diffusion des données de Statistique Canada

Catalogue 11-001F. Prix: Canada \$100 par année; autres pays \$125 par année.

Publié par la Division des communications

Directeur: Timothy Davis (613-990-8223)

Statistique Canada

Immeuble R.H. Coats, 3^e étage, Ottawa K1A 0T6.

Rédacteur en chef: Greg Thomson (613-991-1103)

Rédactrice: Suzanne Polvin (613-991-1187)

Publication autorisée par le ministre des Approvisionnement et Services Canada. Reproduction ou citation autorisée sous réserve d'indication de la Source: Statistique Canada.

Le Quotidien

Statistique Canada

Le mercredi 8 avril 1987

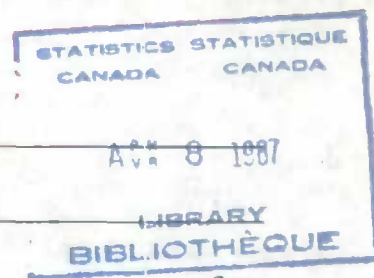

Principal communiqué

Estimations du revenu du travail, janvier 1987

- le revenu du travail a enregistré une hausse de 5.5%, par rapport à janvier 1986

2

Données disponibles

Dépenses fédérales au titre des sciences et de la technologie, 1987-1988	4
Affrètements aériens, année 1986	4
Centre des statistiques de l'aviation, janvier 1987	5
Fabrication de chaussures, février 1987	5

Nouvelles publications

6



Principal communiqué

Estimations du revenu du travail

Janvier 1987

Selon les estimations préliminaires, le revenu du travail s'est accru de 5.5% entre janvier 1986 et janvier 1987 pour s'établir à \$22,424 millions. Le taux de croissance du revenu total du travail s'est situé, pour sa part, à 5.7% en 1986.

Les estimations désaisonnalisées des salaires et traitements¹ se sont accrues de 0.5% en janvier, après une augmentation de 1.6% en décembre; cette dernière est attribuable au montant substantiel de paiements spéciaux effectués en fin d'année. Depuis janvier 1986, le taux de variation mensuelle des salaires et traitements a oscillé entre -0.7% et 1.6%.

Les industries productrices de biens

D'après les estimations désaisonnalisées, les salaires et traitements pour les industries productrices de biens ont augmenté de 0.7% en janvier par rapport au mois précédent. La moyenne des taux de variation mensuelle pour les 12 derniers mois a atteint pour sa part +0.2%. Les augmentations des salaires et traitements dans les industries forestière et manufacturière ont été partiellement contrebalancées par la diminution des salaires et traitements dans l'industrie de la construction. Les autres industries de ce groupe de branches d'activité n'ont montré presque aucun changement en janvier 1987, comparativement au niveau obtenu en décembre 1986.

Par rapport à janvier 1986, les industries productrices de biens ont vu leurs salaires et traitements s'accroître de 3.8% en janvier 1987, ce qui soutient la comparaison avec le taux de croissance global annuel de 4.4% atteint en 1986. En janvier 1987, les salaires et traitements ont enregistré un accroissement de leur taux de variation d'une année à l'autre dans toutes les industries, à l'exception de l'industrie des mines, carrières et puits de pétrole qui subissait une baisse pour le neuvième mois consécutif.

¹ Les salaires et traitements représentent 90% du revenu du travail.

Les industries productrices de services

Les estimations désaisonnalisées des salaires et traitements sont demeurées pratiquement les mêmes (+0.2%) en janvier 1987 par rapport à décembre 1986. L'effet des augmentations des salaires et traitements enregistrées dans l'industrie des transports, communications et autres services publics, dans celle du commerce de même que dans celle de l'éducation et des services connexes a été annulé par les diminutions observées dans les industries des services de la santé et des services sociaux et de celle de l'administration municipale. Toutes les autres industries ont rapporté de légères modifications des salaires et traitements, comparativement à décembre dernier.

En regard de janvier 1986, l'ensemble des industries productrices de services a augmenté de 6.1% en janvier 1987. Ce taux de croissance s'approche de ceux enregistrés tout au long de l'année 1986. Les industries de ce groupe de branches d'activité n'ont montré que de légères variations de leur taux de croissance des salaires et traitements entre janvier 1986 et janvier 1987.

Au niveau provincial, les estimations désaisonnalisées des salaires et traitements se sont accrues en Colombie-Britannique en janvier 1987, par rapport au mois précédent tandis que toutes les autres provinces sont demeurées presque inchangées.

Les taux de variation, calculés pour la période s'échelonnant entre janvier 1986 et janvier 1987, des salaires et traitements ont diminué en Alberta pour le huitième mois consécutif. Ils se sont accrus, cependant, de 3.8% en Colombie-Britannique, soit la deuxième hausse d'affilée après quatre mois décroissants consécutifs. À l'Île-du-Prince-Édouard, les taux de variation ont continué de se maintenir à des niveaux plus élevés depuis septembre 1986 que ceux obtenus au cours des huit premiers mois de l'année. Les autres provinces ont rapporté, quant à elles, de légères variations dans leur taux de croissance des salaires et traitements d'une année à l'autre.

(Voir la suite à la page 3.)

Disponible sur CANSIM dans les matrices 1791 et 1792.

Ces estimations paraîtront dans le numéro de janvier-mars 1987 d'*Estimations du revenu du travail* (72-005, \$15/\$60), qui devrait être publié en juillet.

Communiquer avec Georgette Gauthier (613-991-4051), Section du revenu du travail, Division du travail.

Traitements, salaires et revenu supplémentaire du travail
(Millions de dollars)

	Janvier 1987 ^p	Décembre 1986 ^r	Novembre 1986 ^f	Janvier 1986
Chiffres non désaisonnalisés				
Agriculture, pêche et piégeage	97.0	135.0	153.2	94.8
Forêts	143.2	135.5	130.2	139.7
Mines, carrières et puits de pétrole	505.3	496.2	496.4	546.2
Industries manufacturières	4,293.2	4,260.0	4,243.2	4,086.8
Construction	972.4	1,048.7	1,188.2	922.3
Transports, communications et autres services publics	2,143.8	2,131.3	2,152.0	2,111.5
Commerce	2,865.3	2,933.1	2,870.1	2,603.4
Finances, assurances et immeuble	1,621.5	1,613.8	1,598.9	1,491.8
Services commerciaux et personnels	2,595.8	2,600.1	2,623.8	2,455.2
Éducation et services connexes	1,856.2	1,826.6	1,860.7	1,779.8
Services de santé et de bien-être	1,405.5	1,433.6	1,414.2	1,311.9
Administration publique fédérale et autres services gouvernementaux	734.9	737.8	741.8	692.3
Administrations publiques provinciales	544.8	547.7	545.7	525.0
Administrations locales	451.1	474.7	457.6	431.4
Total des traitements et salaires	20,229.8	20,374.1	20,478.0	19,192.0
Revenu supplémentaire du travail	2,194.2	2,197.2	2,208.6	2,067.4
Total du revenu du travail	22,423.9	22,571.2	22,684.7	21,259.4
Chiffres désaisonnalisés				
Agriculture, pêche et piégeage	171.4	173.0	171.3	165.4
Forêts	158.8	142.8	123.3	155.3
Mines, carrières et puits de pétrole	507.7	508.2	495.6	549.4
Industries manufacturières	4,396.7	4,353.9	4,229.4	4,176.1
Construction	1,166.3	1,178.5	1,165.6	1,111.8
Transports, communications et autres services publics	2,178.3	2,162.6	2,154.3	2,145.4
Commerce	2,897.0	2,878.6	2,839.4	2,634.6
Finances, assurances et immeuble	1,630.5	1,634.4	1,617.8	1,493.9
Services commerciaux et personnels	2,675.6	2,675.5	2,656.6	2,525.8
Éducation et services connexes	1,803.9	1,786.2	1,774.6	1,733.0
Services de santé et de bien-être	1,432.8	1,449.6	1,420.9	1,327.6
Administration publique fédérale et autres services gouvernementaux	746.0	751.0	754.7	704.1
Administrations publiques provinciales	564.3	557.4	545.9	548.8
Administrations locales	460.5	470.3	459.3	435.6
Total des traitements et salaires	20,788.5	20,694.4	20,378.0	19,753.1
Revenu supplémentaire du travail	2,253.9	2,230.9	2,196.9	2,129.9
Total du revenu du travail	23,042.4	22,925.3	22,574.9	21,885.0

^p Chiffres préliminaires.

^r Chiffres révisés.

^f Chiffres finals.

Les estimations des salaires et traitements pour toutes les industries prises séparément sont désaisonnalisées indépendamment du total désaisonnalisé pour le Canada des salaires et traitements pour toutes les industries. Un écart peut alors survenir entre la somme de toutes les industries désaisonnalisées séparément et le total désaisonnalisé pour le Canada pour toutes les industries. Pour plus d'information à ce sujet, consulter la note explicative apparaissant dans la publication (72-005) ou communiquer avec la Section du revenu du travail.

Données disponibles

Dépenses fédérales au titre des sciences et de la technologie 1987-1988

Pour l'année financière débutant le 1^{er} avril 1987, le gouvernement fédéral compte dépenser \$4.1 milliards au titre des activités scientifiques et technologiques. Ce qui représente environ 3.4% du total des dépenses fédérales pour l'année financière en cours, soit une légère diminution par rapport au niveau de l'année 1986-1987.

Pour plus d'information, commander *Statistique des sciences* (88-001, vol. 11, n° 4).

Communiquer avec Bert Plaus (613-993-6347), Section de la statistique des sciences et de la technologie.

Affrètements aériens

Année 1986

Les statistiques préliminaires sur les affrètements aériens pour 1986 indiquent que le trafic de passagers des vols d'affrètement pour les secteurs intérieurs et internationaux a diminué par rapport à l'année précédente. Ces baisses de trafic sont principalement dues aux changements apportés aux services offerts par Wardair. Cette compagnie, qui opérait principalement des services d'affrètement, offre maintenant des services d'affrètement et des services à horaire fixe. En 1985, Wardair avait transporté 1,540,287 passagers sur ses vols nolisés (37.7% de l'ensemble des passagers transportés) tandis qu'en 1986 Wardair a transporté 1,310,536 passagers sur ces mêmes vols (34.9% du total).

Le trafic entre Vancouver, où avait lieu EXPO 86, et toutes les autres villes canadiennes a augmenté à l'exception de deux sites.

Commander le bulletin de service *Centre des statistiques de l'aviation* (51-004, vol. 19, n° 3, \$8.50/\$85), qui sera diffusé pendant la première semaine d'avril.

Communiquer avec J. Michel Burchell pour l'extraction de données (819-997-0198), Centre des statistiques de l'aviation, Division des transports.

Les données complètes paraîtront dans l'édition annuelle de 1986 de *Statistiques des affrètements aériens* (51-207, \$32), qui paraîtra à la fin du mois de mai.

Centre des statistiques de l'aviation Janvier 1987

Les faits saillants du bulletin de service du Centre des statistiques de l'aviation de janvier 1987 se lisent comme suit:

- Les données provisoires sur les opérations des principaux transporteurs canadiens indiquent un accroissement de 3.1% du nombre de passagers-kilomètres en janvier 1987 par rapport à janvier 1986. Un revenu de \$6.9 millions a été déclaré par les transporteurs aériens de niveau I en janvier 1987. Une perte d'exploitation est habituellement enregistrée au cours de ce mois.

Disponible sur CANSIM dans la matrice 385.

- En 1986, le nombre total des mouvements aux 61 aéroports munis d'une tour de contrôle de Transports Canada a augmenté de 5.3%, par rapport à 1985, après avoir connu des baisses consécutives au cours des six dernières années.
- Au deuxième trimestre de 1986, le trafic de passagers aux 30 principaux aéroports canadiens a augmenté de 6.3%, comparativement au deuxième trimestre de 1985, poursuivant ainsi une tendance à la hausse notée depuis au moins trois ans.
- Les données annuelles sur les vols affrétés pour 1986 indiquent que le trafic international de passagers a diminué pour la première fois en cinq ans.
- Le communiqué spécial de ces mois-ci porte sur le trafic de passagers des transporteurs locaux pour les vols non réguliers aux taux unitaires. Le nombre de passagers pour ces vols a augmenté de 31.8% au cours du deuxième trimestre de 1986, par rapport au deuxième trimestre de 1985.

Commander le vol. 19 n° 3 du bulletin de service *Centre des statistiques de l'aviation* (51-004, \$8.50/\$85), qui paraîtra au cours de cette semaine-ci.

Communiquer avec le Centre des statistiques de l'aviation (819-997-1986), Division des transports.

Fabrication de chaussures Février 1987

En février 1987, les manufacturiers canadiens ont produit 3,255,564 paires de chaussures, soit une diminution de 13.2% par rapport à 3,750,849^r paires (r: chiffre révisé) en février 1986.

La production cumulative pour la période de janvier à février 1987 était de 6,230,394 paires, une baisse de 13.4% comparativement à 7,194,258^r paires pour la période correspondante de l'année précédente.

Disponible sur CANSIM dans la matrice 8.

Commander la livraison de février 1987 de *Statistique de la chaussure* (33-002, \$4/\$40), qui paraîtra pendant la semaine du 17 avril.

Communiquer avec Carla Mouradian (613-990-9834), Division de l'industrie.

Nouvelles publications

Liste de documents supplémentaires, 1986.
Numéro de catalogue 11-207
(Canada: \$25; autres pays: \$26)

Communiqué préliminaire sur le commerce international du Canada, février 1987. Numéro de catalogue 65-001P
(Canada: \$5/\$50; autres pays: \$6/\$60)
Disponible le 9 avril 1987 à 7 heures.

Les commandes de publications doivent être envoyées à Ventes des publications, Statistique Canada, édifice Statistique Canada, pièce 1710, Ottawa (Ont.), K1A 0T6. Veuillez indiquer le titre, le numéro et l'édition de chacune des publications commandées. Veuillez inclure, également, un chèque ou un mandat-poste à l'ordre du Receveur général du Canada.

Les publications peuvent aussi être commandées par l'entremise des bureaux de Statistique Canada à St. John's, Halifax, Montréal, Ottawa, Sturgeon Falls, Toronto, Winnipeg, Regina, Edmonton et Vancouver ou par l'entremise des agents libraires agréés et autres libraires.

**Le
Quotidien**

Bulletin officiel de diffusion des données de Statistique Canada

Catalogue 11-001F. Prix: Canada \$100 par année; autres pays \$125 par année.

Publié par la Division des communications
Directeur: Timothy Davis (613-990-8223)
Statistique Canada
Immeuble R.H. Coats, 3^e étage, Ottawa K1A 0T6.

Rédacteur en chef: Greg Thomson (613-991-1103)
Rédactrice: Suzanne Potvin (613-991-1187)

Publication autorisée par le ministre des Approvisionnements et Services Canada. Reproduction ou citation autorisée sous réserve d'indication de la Source: Statistique Canada.

Le Quotidien

Statistique Canada

Le jeudi 9 avril 1987

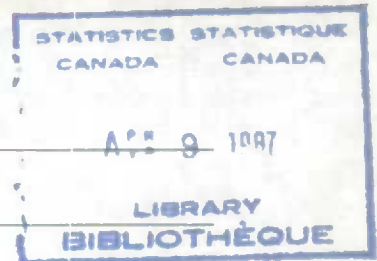

Principaux communiqués

Communiqué préliminaire sur le commerce international du Canada, février 1987	2
<ul style="list-style-type: none"> le redressement des exportations de produits de l'automobile fait doubler l'excédent du commerce des marchandises qui atteint \$1.2 milliard en février 1987 	
Ventes de véhicules automobiles neufs, février 1987	7
<ul style="list-style-type: none"> les ventes de véhicules automobiles neufs ont diminué de 8.6%, en regard du nombre de véhicules vendus en février 1986 	
Indice de l'offre d'emploi, mars 1987	10
<ul style="list-style-type: none"> entre février et mars 1987, l'indice de l'offre d'emploi n'a enregistré pratiquement aucune variation pour se situer à 109 	

Données disponibles

Ventes des grands magasins, par province et région métropolitaine, février 1987	12
Lingots d'acier, semaine se terminant le 4 avril 1987	12
Disques de phonographe et rubans préenregistrés, février 1987	13
Batteries d'accumulateurs électriques, février 1987	13
Production d'oeufs, février 1987	13
Indices de prix des exportations canadiennes et des importations, février 1987	14

Nouvelles publications	15
-------------------------------	----



Principaux communiqués

Importations, exportations totales et balance commerciale, ensemble des pays, désaisonnalisées Base de la balance des paiements

Milliards de dollars

Milliards de dollars

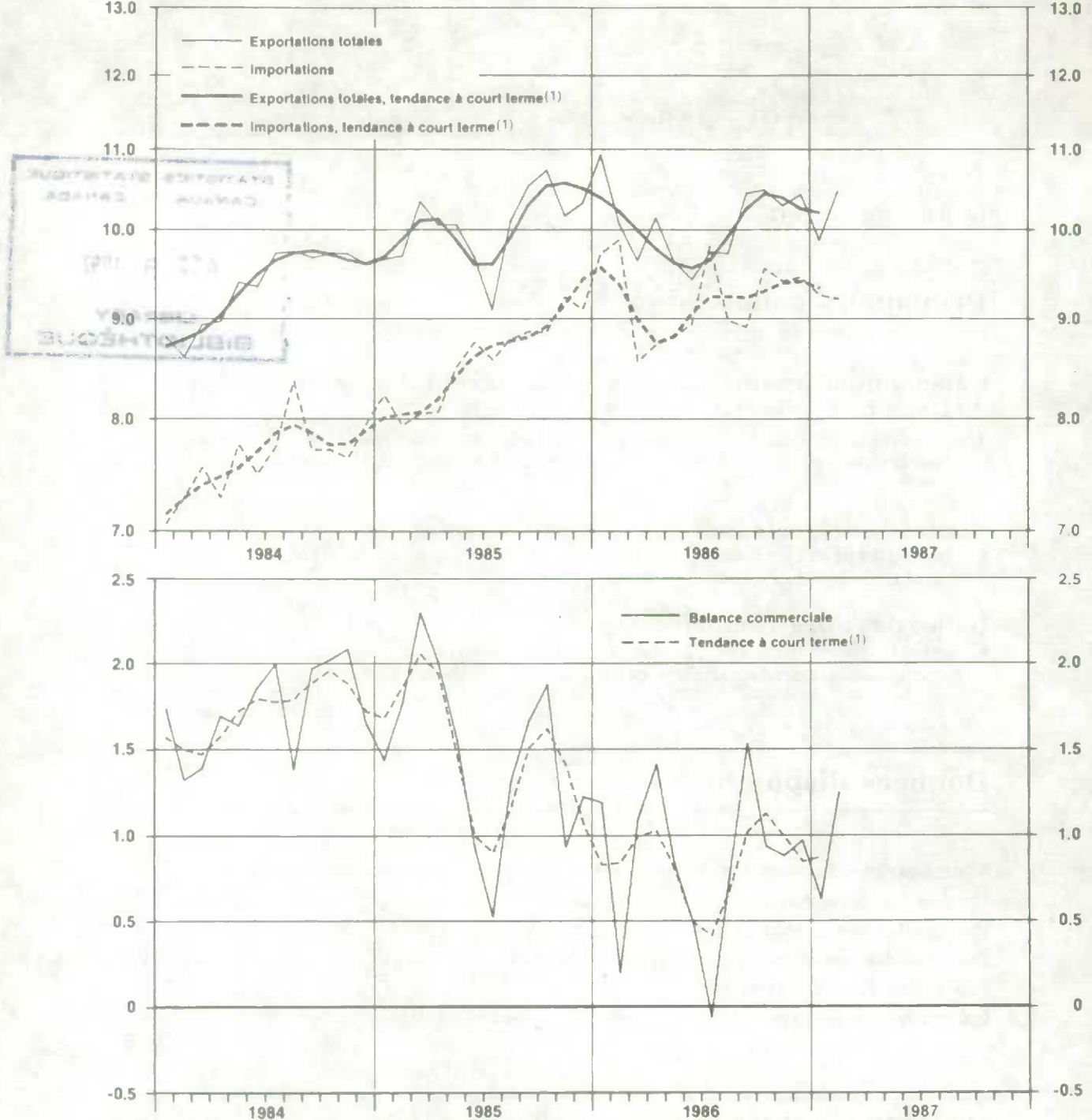

(1) La tendance à court terme donne une meilleure idée de la direction et du taux de variation des échanges commerciaux en montrant en moyenne les appréciables fluctuations mensuelles qui se produisent fréquemment dans ces derniers. La tendance pour le dernier mois n'est pas reportée sur les diagrammes ci-dessus parce qu'elle change fréquemment du façon appréciable avec l'inclusion des données des mois suivants.

Communiqué préliminaire sur le commerce international du Canada

Après désaisonnalisation, base de la balance des paiements
Février 1987

Sommaire mensuel

Les estimations provisoires pour le mois de février 1987, corrigées des fluctuations saisonnières, indiquent un accroissement de \$584 millions de la valeur des exportations qui ont totalisé \$10.4 milliards. Ce gain vient contrebalancer la baisse de \$541 millions enregistrée en janvier et ramène la valeur des exportations à un niveau supérieur à \$10 milliards, tel qu'enregistré pour les quatre derniers mois de 1986. Les importations ont, par contre, reculé pour une deuxième fois d'affilée et se chiffrent à \$9.2 milliards, soit une baisse de \$38 millions comparativement au niveau de janvier. Résultant de l'effet combiné de la hausse des exportations et de la diminution des importations, l'excédent du commerce des marchandises a doublé, par rapport à janvier, pour s'inscrire à \$1.2 milliard. Il s'agit de l'excédent le plus élevé des cinq derniers mois.

Tendance à court terme (sans le dernier mois)

Total des exportations

La tendance à court terme pour le total des exportations a indiqué une baisse pour un troisième mois consécutif bien que le taux de celle-ci ait diminué, passant de -1.3% en décembre 1986 à -0.4% en janvier 1987. Ce mouvement se retrouve dans les exportations de voitures particulières et châssis, de métaux précieux et de machinerie industrielle. La tendance a continué d'être à la hausse pour les exportations de bois d'oeuvre et de pâte de bois (dans ce dernier cas pour un septième mois d'affilée) et a pris de l'ampleur dans le cas des exportations de camions et autres véhicules à moteur, et de pièces de véhicules automobiles.

Importations

La tendance à la hausse des importations totales, enregistrée au dernier trimestre de 1986, s'est inversée en janvier sous l'effet des baisses d'importations de voitures particulières et de châssis (-3.1%), de pièces de véhicules automobiles (-1.8%) et d'avions (-5.9%). La tendance a, d'autre part, continué de se maintenir à la hausse dans le cas des importations de pétrole brut, d'autre machinerie industrielle et de vêtements.

Analyse par marchandise

Total des exportations

Sous l'influx d'un redressement dans le secteur de l'automobile, la valeur des exportations s'est accrue de 5.9% en février, faisant suite à une baisse de 5.2% en janvier. Les hausses de \$297 millions des exportations de voitures particulières et châssis, de \$192 millions au chapitre des camions et autres véhicules à moteur et de \$94 millions pour les pièces de véhicules automobiles ont largement contribué à cet accroissement en février. La valeur totale des exportations des produits de l'automobile s'est chiffrée à \$3.2 milliards en février, soit le plus haut niveau jamais atteint. Les exportations de bois d'oeuvre et de pâte de bois se sont accrues de plus de \$70 millions pour atteindre \$944 millions. Parmi les baisses les plus appréciables, il faut noter le recul de \$167 millions des exportations de matières brutes non comestibles ainsi que des diminutions de \$48 millions des exportations de blé et de \$39 millions des exportations de divers produits finis non comestibles.

Importations

La valeur des importations a fléchi de 0.4% en février, soit une diminution moins prononcée qu'en janvier (-2.1%). Cette baisse est surtout attribuable à une chute de \$247 millions des importations de pétrole brut qui avaient augmenté de plus de \$200 millions en janvier.

(Suite à la page suivante.)

La diminution de \$207 millions des importations de matières travaillées non comestibles est attribuable en grande partie à une baisse de \$79 millions des importations de métaux précieux. La baisse de \$41 millions des importations d'aliments a également contribué au recul des importations. Les hausses les plus importantes ont été observées dans le cas des importations de voitures particulières (+\$318 millions), qui ont atteint un niveau de \$1.1 milliard ainsi que pour les importations de pièces de véhicules automobiles (+\$196 millions), qui s'élèvent à \$1.4 milliard. Les importations de camions, avec une légère hausse de \$7 millions en février sont demeurées au niveau relativement élevé de \$345 millions.

Analyse selon les partenaires commerciaux

Total des exportations

Le redressement des exportations de produits de l'automobile s'est particulièrement manifesté dans les échanges avec les États-Unis, contribuant à l'accroissement de \$611 millions des exportations destinées aux États-Unis (\$8.1 milliards). Cette hausse fait passer la part du commerce vers les États-Unis de 76% à 77%. Les exportations vers «les autres pays» ont augmenté de \$75 millions et celles vers le Royaume-Uni, de \$25 millions tandis qu'elles ont diminué de \$75 millions vers le Japon, de \$27 millions vers les «autres pays de l'OCDE» et de \$25 millions vers les «autres pays de la CEE». Cette dernière baisse des exportations à destination des «autres pays de la CEE» contraste sensiblement avec l'accroissement de plus de \$100 millions noté en janvier.

Importations

Les importations en provenance des États-Unis ont enregistré une augmentation de \$387 millions pour totaliser \$6.5 milliards. Dans le cas des autres regroupements de pays, les importations ont reculé en février, les baisses s'échelonnant de \$193 millions pour les «autres pays» à \$8 millions pour «les autres pays de l'OCDE». Les importations en provenance des "autres pays" sont ainsi passées de leur niveau de \$1.0 milliard en janvier à \$0.8 milliard en février, soit le plus faible niveau depuis mars 1986.

Disponible sur CANSIM dans les matrices 3651-3678, 3685-3713, 3718 et 3719.

Pour plus d'information sur les statistiques, les concepts et les définitions, commander le numéro de février 1987 de *Sommaire du commerce international du Canada* (65-001, \$15/\$150), qui paraîtra au cours de la quatrième semaine d'avril.

Communiquer avec Olivier Soucy (613-990-9647), Sous-section de l'information sur le commerce, ou Jean-Pierre Simard (613-990-9787), Section des statistiques et des analyses commerciales, Division du commerce international.

Pour obtenir des renseignements sommaires, commander *Communiqué préliminaire sur le commerce international du Canada* (65-001p, \$5/\$50), qui paraît aujourd'hui.

(Voir les tableaux aux pages 5 et 6.)

Commerce de marchandises du Canada

Février 1987

Base de la balance des paiements

	Expor- tations ¹ brutes	Impor- tations brutes	Expor- tations ¹ C.D. ³	Impor- tations C.D. ³	Balance C.D. ³	Variation ²		
						Expor- tations ¹ C.D. ³	Impor- tations C.D. ³	Balance C.D. ³
	\$ millions					%	%	\$ millions
1981	84,432	77,140	84,432	77,140	7,292	10.1	13.6	-1,486
1982	84,560	66,739	84,560	66,739	17,822	0.2	-13.5	10,529
1983	90,702	73,054	90,702	73,054	17,648	7.3	9.5	-174
1984	112,218	91,492	112,218	91,492	20,726	23.7	25.2	3,078
1985	120,258	102,783	120,258	102,783	17,475	7.2	12.3	-3,251
1986	120,631	110,498	120,631	110,498	10,133	0.3	7.5	-7,342
1984								
Premier trimestre	25,764	21,813	26,344	21,900	4,444	5.9	5.0	408
Deuxième trimestre	29,442	24,162	27,714	22,527	5,187	5.2	2.9	743
Troisième trimestre	27,657	22,723	29,139	23,791	5,348	5.1	5.6	161
Quatrième trimestre	29,356	22,794	29,021	23,274	5,747	-0.4	-2.2	399
1985								
Premier trimestre	28,926	23,668	29,662	24,175	5,487	2.2	3.9	-260
Deuxième trimestre	31,652	27,169	29,759	25,280	4,479	0.3	4.6	-1,008
Troisième trimestre	28,133	25,392	29,678	26,184	3,494	-0.3	3.6	-985
Quatrième trimestre	31,547	26,554	31,158	27,143	4,014	5.0	3.7	520
1986								
Premier trimestre	29,515	27,109	30,566	28,103	2,463	-1.9	3.5	-1,552
Deuxième trimestre	31,351	29,036	29,127	26,424	2,703	-4.7	-6.0	241
Troisième trimestre	28,386	26,782	29,829	27,628	2,201	2.4	4.6	-502
Quatrième trimestre	31,379	27,572	31,109	28,343	2,765	4.3	2.6	565
1986								
Janvier	10,177	9,093	10,894	9,708	1,186	5.7	6.9	-34
Février	9,488	9,418	10,049	9,860	189	-7.8	1.6	-997
Mars	9,850	8,598	9,623	8,536	1,087	-4.2	-13.4	898
Avril	10,742	10,132	10,116	8,711	1,405	5.1	2.1	318
Mai	10,307	9,404	9,608	8,787	821	-5.0	0.9	-584
Juin	10,301	9,500	9,403	8,926	477	-2.1	1.6	-344
Juillet	9,228	9,685	9,716	9,785	-69	3.3	9.6	-546
Août	8,581	8,220	9,700	8,957	743	-0.2	-8.5	812
Septembre	10,577	8,876	10,413	8,887	1,526	7.4	-0.8	783
Octobre	10,855	9,764	10,455	9,528	927	0.4	7.2	-599
Novembre	10,494	9,135	10,260	9,387	873	-1.9	-1.5	-55
Décembre	10,030	8,672	10,393	9,428	965	1.3	0.4	92
1987								
Janvier	9,273	8,658	9,852	9,229	623	-5.2	-2.1	-342
Février	9,907	9,041	10,436	9,191	1,245	5.9	-0.4	621
Chiffres cumulatifs								
1986	19,665	18,511	20,943	19,567	1,375	8.3	21.2	-1,825
1987	19,180	17,699	20,288	18,420	1,868	-3.1	-5.9	492

¹ Exportations totales = exportations nationales + ré-exportations.

² Variation avec la période précédente.

³ Chiffres désaisonnalisés.

Nota: En raison de l'arrondissement, les données mensuelles peuvent ne pas correspondre aux données trimestrielles, et les données trimestrielles peuvent ne pas correspondre aux données annuelles.

Commerce de marchandises par marchés principaux

Février 1987

Désaisonnalisé, base de la balance des paiements

			Variation				Total cumulatif	Variation sur l'année précédente	
	Janv.	Févr.	Janv.	Févr.	Janv.	Févr.		%	\$ millions
	\$ millions		%		\$ millions				
Exportations totales vers:									
États-Unis	7,449.4	8,060.6	-7.1	8.2	-572.3	611.2	15,510.0	-4.3	-704.2
Japon	555.1	480.3	16.1	-13.5	77.0	-74.9	1,035.4	7.6	72.9
Royaume-Uni	229.7	254.2	-3.8	10.7	-9.0	24.5	483.9	8.7	38.8
Autres, CEE	529.6	504.8	24.5	-4.7	104.3	-24.8	1,034.4	13.3	121.7
Autres, OCDE	218.6	191.6	8.6	-12.3	17.3	-27.0	410.1	2.3	9.3
Autres pays	869.7	944.2	-15.4	8.6	-158.6	74.5	1,813.9	-9.6	-193.6
Total	9,852.1	10,435.6	-5.2	5.9	-541.3	583.5	20,287.7	-3.1	-655.1
Importations de:									
États-Unis	6,157.5	6,544.5	-5.7	6.3	-375.4	387.0	12,702.0	-7.3	-999.4
Japon	641.2	585.6	4.2	-8.7	25.8	-55.6	1,226.8	7.8	89.2
Royaume-Uni	415.7	258.9	0.6	-37.7	2.5	-156.7	674.6	-17.1	-139.1
Autres, CEE	766.3	754.4	-1.0	-1.6	-7.4	-11.9	1,520.6	-2.1	-32.0
Autres, OCDE	231.5	223.6	26.9	-3.4	49.0	-7.9	455.1	-1.0	-4.7
Autres pays	1,016.8	824.1	11.6	-18.9	105.9	-192.6	1,840.9	-3.2	-61.5
Total	9,228.9	9,191.1	-2.1	-0.4	-199.6	-37.8	18,420.0	-5.9	-1,147.4
Balance commerciale avec:									
États-Unis	1,291.9	1,516.1			-197.0	224.2	2,808.0		295.2
Japon	-86.1	-105.3			51.3	-19.2	-191.4		-16.2
Royaume-Uni	-186.0	-4.7			-11.5	181.3	-190.7		177.9
Autres, CEE	-236.7	-249.6			111.7	-12.9	-486.3		153.6
Autres, OCDE	-12.9	-32.0			-31.8	-19.1	-44.9		14.0
Autres pays	-147.0	120.1			-264.5	267.1	-27.0		-132.1
Total	623.2	1,244.5			-341.8	621.3	1,867.7		492.3

Nota: Avant l'année 1986, le Portugal et l'Espagne n'étaient pas inclus dans la CEE.

Ventes mensuelles de voitures particulières neuves selon leur origine, Canada, désaisonnalisées, en nombre d'unités, 1985-1987

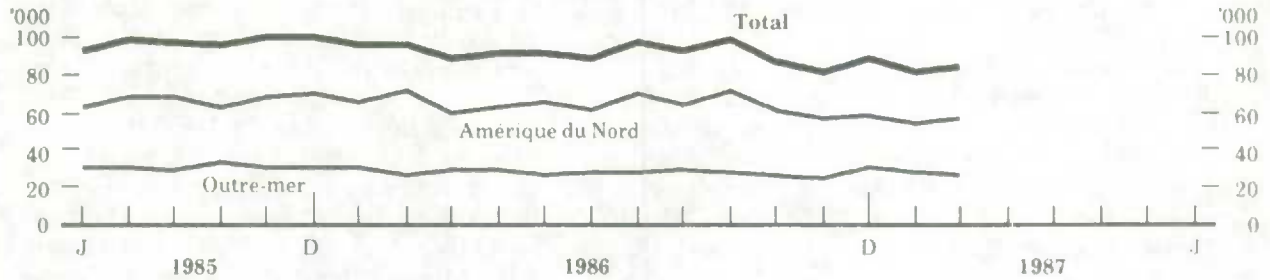

Variations d'un mois à l'autre des ventes totales de voitures particulières neuves (désaisonnalisées)

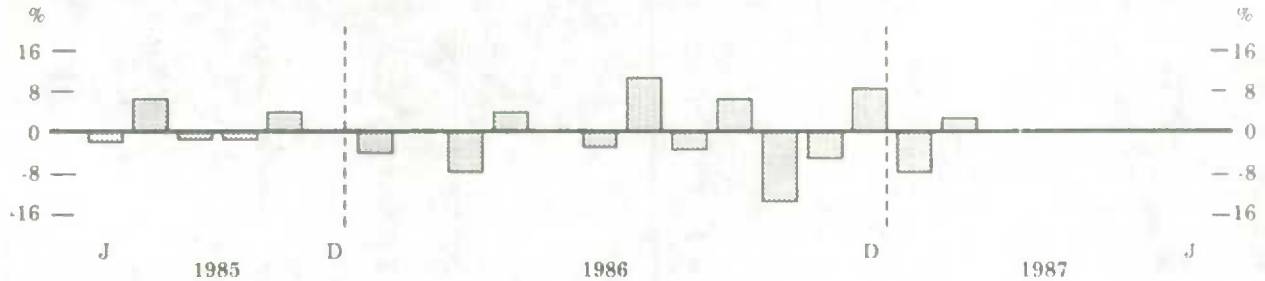

Ventes de véhicules automobiles neufs

Février 1987

Faits saillants

Ventes désaisonnalisées

- En février 1987, les estimations préliminaires des ventes au détail de tous les véhicules automobiles neufs, corrigées en fonction des variations saisonnières et du nombre de journées d'affaires, se sont chiffrées à 120,073 unités, une hausse de 3.9% comparativement au chiffre révisé de janvier 1987 (115,577 unités). En février, on a signalé des hausses de 3.1% dans les ventes de voitures particulières et de 5.7% dans celles des véhicules utilitaires.

- L'augmentation de 3.9% des ventes en février 1987, qui a été précédée d'une diminution de 7.6% en janvier 1987, a accentué la tendance observée dans la fluctuation des ventes depuis le début de 1986.

- Sur la base de l'origine des voitures, on observe que les ventes de voitures particulières manufacturées en Amérique du Nord ont augmenté de 5.2% en février 1987 pour atteindre 56,924 unités, alors que les ventes de voitures particulières importées ont enregistré une baisse modeste de 1.2% pour s'inscrire à 26,621 unités. La hausse de 5.2% dans les ventes de voitures particulières manufacturées en Amérique du Nord a été précédée d'une diminution de 5.7% en janvier 1987. Les ventes de voitures particulières importées ont diminué pour un deuxième mois consécutif.

(Suite à la page suivante.)

Ventes non désaisonnalisées

- En février 1987, les ventes totales de véhicules automobiles neufs ont totalisé 101,523 unités, soit une diminution de 8.6% comparativement au niveau de 111,090 unités enregistré en février 1986. Les ventes de voitures particulières ont diminué de 12.6% pour s'établir à 70,205 unités, alors que les ventes de véhicules utilitaires ont enregistré une hausse modérée de 1.9% pour atteindre 31,318 unités.
- Cette cinquième diminution consécutive d'une année à l'autre des ventes de voitures particulières est due à un recul de 17.9% des ventes de voitures particulières fabriquées en Amérique du Nord, alors que les ventes de voitures particulières importées ont augmenté de 1.7%. L'augmentation dans les ventes de voitures particulières importées est attribuable à une hausse de 26.3% dans les ventes de voitures japonaises. L'effet de cette augmentation a été, dans une large mesure, contrebalancé par les replis observés dans les ventes de voitures particulières sud-coréennes (-37.8%) et européennes (-12.7%).
- La part du marché canadien des voitures particulières (établie d'après les ventes en unités) détenue par les manufacturiers nord-américains s'est inscrite à 68.7% en février 1987, en baisse comparativement à février 1986 (73.1%). La part du marché des fabricants japonais est passée de 14.5% en février 1986 à 20.9% en février 1987. Les manufacturiers des autres pays (incluant la Corée du Sud) ont accaparé 10.4% du marché des voitures de ce type en février 1987, en regard de la part de 12.4% enregistrée à pareille date l'an dernier. La Corée du Sud détenait 5.0% du marché des voitures particulières en février 1987, comparativement à 7.0% en février 1986.

- Toutes les provinces, sauf la Colombie-Britannique, ont vu leurs ventes de voitures particulières (en unités) décroître en février 1987, par rapport à février 1986. Les diminutions dans les ventes s'échelonnent de 30.9% à Terre-Neuve à 9.3% en Ontario. Les ventes de véhicules utilitaires ont augmenté dans toutes les provinces, à l'exception de la Saskatchewan et de l'Alberta, qui ont enregistré des diminutions de 17.6% et 16.0% respectivement (en unités), comparativement au même mois l'an passé.

(Voir le tableau à la page 9.)

Disponible sur CANSIM dans la matrice 64.

Note aux utilisateurs

Les véhicules nord-américains comprennent les véhicules automobiles manufacturés ou assemblés en Amérique du Nord. Ces véhicules peuvent être fabriqués par des compagnies canadiennes ou étrangères.

Dans le cas des véhicules importés, il s'agit de véhicules automobiles manufacturés ou assemblés outre-mer et mis en marché au Canada par des compagnies canadiennes ou étrangères.

Commander la livraison de février 1987 de *Ventes de véhicules automobiles neufs* (63-007, \$8/\$80), qui devrait paraître au cours de la deuxième semaine de mai.

Communiquer avec Maurice Massaad (613-990-9682), Section du commerce de détail, Division de l'industrie.

Ventes de véhicules automobiles neufs, non désaisonnalisées - Canada

Février 1987

	Février 1987	Variation 1987/1986	Janvier Février 1987	Variation 1987/1986
	Unités	%	Unités	%
Véhicules automobiles neufs - Total	101,523	-8.6	184,561	-11.2
Voitures particulières selon l'origine:				
Amérique du Nord	48,227	-17.9	85,775	-19.7
Japon	14,680	26.3	25,623	8.0
Autres pays (Incluant la Corée du Sud) (Corée du Sud)	7,298 (3,511)	-26.9 (-37.8)	15,323 (7,809)	-17.9 (-25.4)
Total	70,205	-12.6	126,721	-15.1
Véhicules utilitaires selon l'origine:				
Amérique du Nord	27,787	1.3	51,739	-0.7
Outre-mer	3,531	6.3	6,101	-6.7
Total	31,318	1.9	57,840	-1.3
	Valeur Milliers de \$	%	Valeur Milliers de \$	%
Véhicules automobiles neufs - Total	1,553,199	1.0	2,830,612	-1.6
Voitures particulières selon l'origine:				
Amérique du Nord	684,274	-7.4	1,190,047	-11.2
Japon	209,141	45.8	364,615	25.0
Autres pays (Incluant la Corée du Sud) (Corée du Sud)	125,803 (29,884)	-10.0 (-42.3)	255,180 (66,421)	-4.4 (-30.9)
Total	1,019,218	-0.3	1,809,842	-4.7
Véhicules utilitaires selon l'origine:				
Amérique du Nord	481,580	1.2	930,411	3.3
Outre-mer	52,401	32.9	90,359	15.5
Total	533,981	3.7	1,020,770	4.3

Indice de l'offre d'emploi, Canada (1981 = 100)

Janvier 1982 à mars 1987

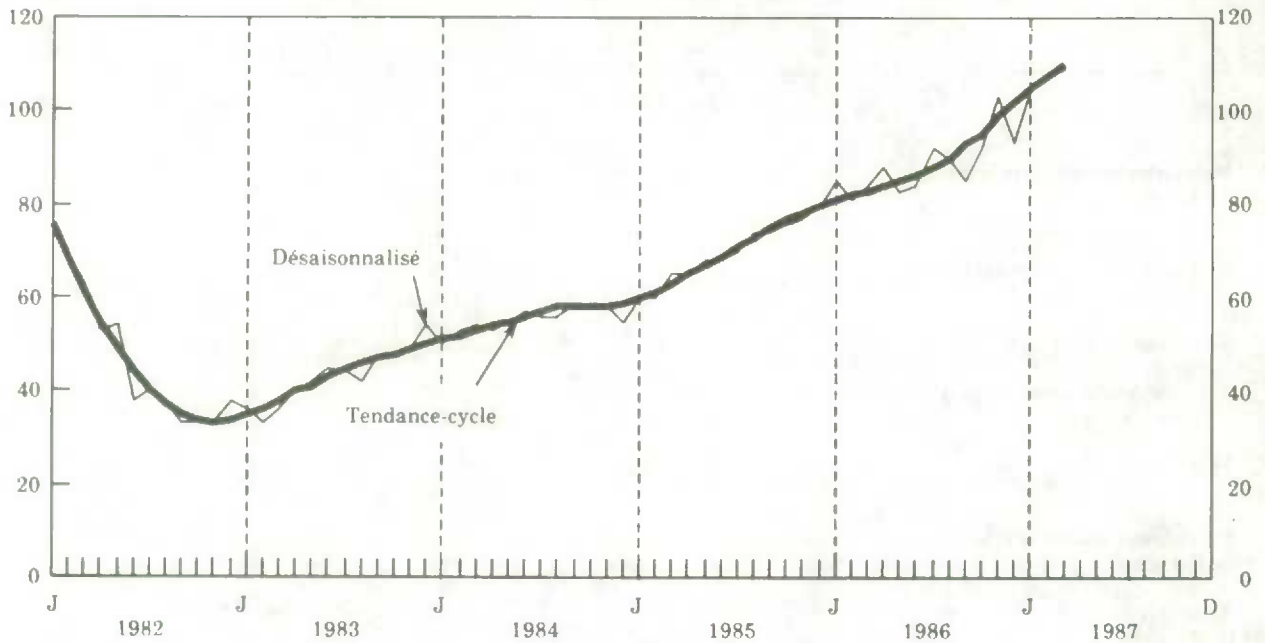

Indice de l'offre d'emploi

Mars 1987

L'indice de l'offre d'emploi sert d'indicateur de la demande de travail. Il est basé sur l'espace alloué aux annonces d'offres d'emploi qui paraissent dans 18 journaux des principales régions métropolitaines.

L'indice désaisonnalisé de l'offre d'emploi pour le Canada (1981 = 100) est demeuré pratiquement inchangé, se situant à 109 en mars 1987. Il s'agit d'une hausse d'un point seulement par rapport au mois dernier. L'indice a atteint, cependant, son plus haut niveau depuis septembre 1974 lorsqu'il se chiffrait à 114. Au niveau national, l'indice poursuit une tendance générale à la hausse qui a débuté en mars 1983 - l'indice atteignait alors 33.

Entre février et mars 1987, l'indice a augmenté au Québec (de 118 à 128). Il a diminué dans les provinces de l'Atlantique (de 142 à 129) et en Ontario (de 144 à 140). Les autres régions du pays ont peu ou pas varié. Au cours des 12 derniers mois, les indices du Québec et de l'Ontario ont généralement

progressé tandis que ceux de la région des Prairies et de la Colombie-Britannique sont demeurés relativement stables.

La tendance-cycle pour le Canada¹, qui a entamé un mouvement à la hausse en décembre 1982, a poursuivi sa progression en mars 1987. (Voir le graphique).

¹ La tendance-cycle donne une indication de la direction dans la demande de travail telle qu'estimée par l'Indice de l'offre d'emploi. Elle est calculée d'après le programme de désaisonnalisation X-11-ARMMI. Essentiellement, ce programme calcule une moyenne mobile de Henderson à 13 termes qui a pour effet de lisser les fluctuations irrégulières des données désaisonnalisées.

(Voir le tableau à la page suivante.)

Disponible sur CANSIM dans la matrice 105.

Communiquer avec Jean-Pierre Maynard (613-991-4045) ou Horst Stiebert (613-991-4044), Division du travail.

Indice de l'offre d'emploi, Canada et régions

Désaisonné
(1981 = 100)

Année et mois	Canada	Provinces de l'Atlantique	Québec	Ontario	Provinces des Prairies	Colombie- Britannique
1986						
Mars	84	109	90	105	46	43
Avril	88	98	93	120	45	40
Mai	83	101	95	107	44	37
Juin	84	109	87	113	44	41
Juillet	92	117	93	132	43	40
Août	90	129	97	118	44	39
Septembre	85	95	98	107	43	41
Octobre	92	144	102	118	42	43
Novembre	103	119	121	128	46	40
Décembre	93	108	97	130	44	37
1987						
Janvier	104	138	105	145	48	39
Février	108	142	118	144	47	40
Mars	109	129	128	140	47	39

Données disponibles

Ventes des grands magasins, par province et région métropolitaine

Février 1987

Les ventes des grands magasins au Canada ont totalisé \$718 millions en février 1987, soit 3.2% de plus que le niveau de \$696 millions observé en février 1986.

Les ventes cumulatives pour la période de janvier à février 1987 se sont chiffrées à \$1,486 millions, en hausse de 1.9% par rapport à la période correspondante en 1986.

Voici pour les différentes provinces et les 10 régions métropolitaines, le total des ventes enregistré en février 1987, la variation en pourcentage entre février 1987 et février de l'année précédente étant entre parenthèses.

Province

- Terre-Neuve, \$7.2 millions (-6.5%);
- Île-du-Prince-Édouard, \$4.3 millions (+18.7%);
- Nouvelle-Écosse, \$21.3 millions (+8.2%);
- Nouveau-Brunswick, \$13.6 millions (+1.3%);
- Québec, \$131.9 millions (+2.3%);
- Ontario, \$275.9 millions (+9.3%);
- Manitoba, \$33.2 millions (-2.8%);
- Saskatchewan, \$21.7 millions (+0.6%);
- Alberta, \$94.8 millions (-6.2%);
- Colombie-Britannique, \$114.3 millions (+0.7%).

Région métropolitaine

- Calgary, \$36.1 millions (-8.7%);
- Edmonton, \$41.8 millions (-7.9%);
- Halifax-Dartmouth, \$12.2 millions (+7.5%);
- Hamilton, \$19.0 millions (+7.2%);
- Montréal, \$79.1 millions (+2.6%);
- Ottawa-Hull, \$30.5 millions (+5.0%);
- Québec, \$17.2 millions (+3.6%);
- Toronto, \$115.5 millions (+9.2%);
- Vancouver, \$69.0 millions (-1.0%);
- Winnipeg, \$30.0 millions (-3.5%).

L'information sur les ventes et les stocks des grands magasins par rayon paraîtra dans *Le Quotidien* durant la semaine du 20 avril.

Commander la livraison de février 1987 de *Ventes mensuelles des grands magasins par province et selon certaines régions métropolitaines* (63-004, \$2/\$20), qui paraîtra au cours de la troisième semaine d'avril.

Communiquer avec Roger Laplante (613-991-3549), Section du commerce de détail, Division de l'industrie.

Lingots d'acier

Semaine se terminant le 4 avril 1987

Selon les données préliminaires, la production de lingots d'acier pour la semaine se terminant le 4 avril 1987 s'est chiffrée à 315 009 tonnes métriques, soit 3.1% de plus que la production de 305 652 tonnes métriques de la semaine précédente et un gain de 8.4% par rapport à la production de 290 596 tonnes métriques de la semaine correspondante de l'année dernière.

Le total cumulatif au 4 avril 1987 est de 3 873 448 tonnes métriques, une augmentation de 4.2% comparativement à 3 716 988 tonnes métriques pour la même période en 1986.

Communiquer avec Gerry Barrett (613-991-3515), Division de l'industrie.

Disques de phonographe et rubans préenregistrés Février 1987

En février 1987, les manufacturiers canadiens ont produit 4,199,430 disques de phonographe, soit une augmentation de 8.7% comparativement à 3,864,685^r disques (r: chiffre révisé) en février 1986. La production de rubans préenregistrés a augmenté de 23.6%, passant de 3,086,375 rubans en février 1986 à 3,816,061 rubans en février de cette année.

Pour les deux premiers mois de l'année, la production de disques de phonographe a atteint 7,755,230 unités, en hausse de 11.7% en regard de 6,943,294^r disques pour la même période de l'année dernière. La production de rubans préenregistrés s'est inscrite à 7,069,749 rubans en février 1987, en hausse de 11.1% comparativement à 6,365,709 rubans pour la même période en 1986.

Disponible sur CANSIM dans la matrice 2904.

Des données détaillées sur la production et la répartition provinciale des ventes sont aussi disponibles dans la livraison de février 1987 de *Production et ventes de disques de phonographe et de rubans préenregistrés* (47-004, \$4/\$40), qui paraîtra au cours de la semaine du 13 avril.

Communiquer avec S. Desrosiers (613-990-9497), Division de l'industrie.

Batteries d'accumulateurs électriques Février 1987

En février 1987, les manufacturiers canadiens de batteries d'accumulateurs électriques ont vendu 196,008 batteries de remplacement pour automobiles, soit un gain de 14.1% par rapport à 171,725 batteries en février de l'année dernière.

Le total cumulatif des ventes de batteries de remplacement pour automobiles de janvier à février 1987 s'est chiffré à 319,223 batteries de remplacement, soit une diminution de 12.2% comparativement à 363,605 unités pour la même période en 1986.

Les données sur les ventes d'autres types de batteries sont également disponibles.

Commander le numéro de février 1987 de *Ventes à l'usine de batteries d'accumulateurs électriques* (43-005, \$4/\$40), qui devrait paraître au cours de la semaine du 20 avril.

Communiquer avec J. P. Beauparlant (613-991-3526), Division de l'industrie.

Production d'oeufs Février 1987

En février 1987, la production d'oeufs a légèrement diminué pour atteindre 38.2 millions de douzaines comparativement à 38.3 millions de douzaines en février 1986. Le nombre moyen de pondeuses a augmenté de 0.3% entre février 1986 et 1987 tandis que le nombre d'oeufs pour 100 pondeuses a diminué, passant de 1,947 à 1,939.

Disponible sur CANSIM dans les matrices 1145-1146 et 5689-5691.

Commander la dernière livraison de *Production et stocks d'oeufs et de volailles* (23-003, \$10/\$100), qui paraîtra le 15 mai.

Communiquer avec Dave Burroughs (613-991-2550), Division de l'agriculture et des ressources naturelles.

Indices de prix des exportations canadiennes et des importations

Février 1987

Les indices de prix des exportations canadiennes et des importations, à pondérations courante et fixe, sur la base de la balance des paiements, sont maintenant disponibles sur la base 1981 = 100. Ces indices portent sur la période allant de janvier 1981 à février 1987 et sont établis pour les sept sections de produits et 62/61 groupes principaux.

Disponible sur CANSIM dans les matrices 3633, 3635, 3636 et 3638.

Les indices de prix pour les États-Unis à pondération courante et à pondération fixe, calculés à partir des statistiques sur la base douanière, sont aussi disponibles. Ces indices portent sur la période allant de janvier 1981 à février 1987, sur la base 1981 = 100. Les indices pour les 10 sections de la NCCI pour tous les pays et pour les États-Unis sont inclus dans les indices de prix pour les biens.

Disponible sur CANSIM dans les matrices 3639-3642.

Commander le numéro de février 1987 de *Sommaire du commerce international du Canada* (65-001, \$15/\$150), qui paraîtra pendant la dernière semaine d'avril.

Communiquer avec D. Pilon (613-990-9784), Sous-section des indices de prix, Division du commerce international.

Le Quotidien

Bulletin officiel de diffusion des données de Statistique Canada

Catalogue 11-001F. Prix: Canada \$100 par année; autres pays \$125 par année.

Publié par la Division des communications
Directeur: Timothy Davis (613-990-8223)
Statistique Canada

Immeuble R.H. Coats, 3^e étage, Ottawa K1A 0T6.

Redacteur en chef: Greg Thomson (613-991-1103)

Rédactrice: Suzanne Potvin (613-991-1187)

Publication autorisée par le ministre des Approvisionnements et Services Canada. Reproduction ou citation autorisée sous réserve d'indication de la Source: Statistique Canada.

Nouvelles publications

Situation du sucre, février 1987. Numéro de catalogue 32-013

(Canada: \$4/\$40; autres pays: \$5/\$50)

Industries textiles de première transformation - Industrie de la filature et du tissage de la laine, recensement des manufactures de 1985. Numéro de catalogue 34-250B 1821

(Canada: \$4; autres pays: \$5)

Boîtes et emballages en carton ondulé, février 1987. Numéro de catalogue 36-004

(Canada: \$4/\$40; autres pays: \$5/\$50)

Fil d'acier et certains produits de fil métallique, décembre 1986. Numéro de catalogue 41-006

(Canada: \$4/\$40; autres pays: \$5/\$50)

Production et livraisons de tuyaux et tubes en acier, janvier 1987. Numéro de catalogue 41-011

(Canada: \$4/\$40; autres pays: \$5/\$50)

Production, ventes et stocks d'appareils ménagers, février 1987. Numéro de catalogue 43-010

(Canada: \$4/\$40; autres pays: \$5/\$50)

Laine minérale y compris les isolants en fibre de verre, février 1987. Numéro de catalogue 44-004

(Canada: \$4/\$40; autres pays: \$5/\$50)

Papier-toiture asphalté, février 1987. Numéro de catalogue 45-001

(Canada: \$4/\$40; autres pays: \$5/\$50)

Entrepreneurs en métiers spécialisés, 1984. Numéro de catalogue 64-210

(Canada: \$20; autres pays: \$21)

Exportations par marchandise, janvier 1987. Numéro de catalogue 65-004

(Canada: \$50/\$500; autres pays: \$60/\$600)

Information: population active, mars 1987. Numéro de catalogue 71-001P

(Canada: \$5/\$50; autres pays: \$6/\$60)

Disponible le 10 avril à 7 heures

Bulletin des statistiques de l'éducation, vol. 9, n° 2, Évolution du profil des diplômés d'université, 1970 à 1985. Numéro de catalogue 81-002

(Canada: \$4/\$40; autres pays: \$5/\$50)

Les commandes de publications doivent être envoyées à Ventes des publications, Statistique Canada, édifice Statistique Canada, pièce 1710, Ottawa (Ont.), K1A 0T6. Veuillez indiquer le titre, le numéro et l'édition de chacune des publications commandées. Veuillez inclure, également, un chèque ou un mandat-poste à l'ordre du Receveur général du Canada.

Les publications peuvent aussi être commandées par l'entremise des bureaux de Statistique Canada à St. John's, Halifax, Montréal, Ottawa, Sturgeon Falls, Toronto, Winnipeg, Regina, Edmonton et Vancouver ou par l'entremise des agents libraires agréés et autres libraires.

MEMORANDUM FOR THE RECORD

On 10/10/54, the following information was received from the [redacted] office:

The [redacted] office has advised that [redacted] information was received from [redacted] on 10/10/54.

The [redacted] office has advised that [redacted] information was received from [redacted] on 10/10/54.

The [redacted] office has advised that [redacted] information was received from [redacted] on 10/10/54.

The [redacted] office has advised that [redacted] information was received from [redacted] on 10/10/54.

The [redacted] office has advised that [redacted] information was received from [redacted] on 10/10/54.

The [redacted] office has advised that [redacted] information was received from [redacted] on 10/10/54.

The [redacted] office has advised that [redacted] information was received from [redacted] on 10/10/54.

The [redacted] office has advised that [redacted] information was received from [redacted] on 10/10/54.

The [redacted] office has advised that [redacted] information was received from [redacted] on 10/10/54.

The [redacted] office has advised that [redacted] information was received from [redacted] on 10/10/54.

The [redacted] office has advised that [redacted] information was received from [redacted] on 10/10/54.

The [redacted] office has advised that [redacted] information was received from [redacted] on 10/10/54.

The [redacted] office has advised that [redacted] information was received from [redacted] on 10/10/54.

The [redacted] office has advised that [redacted] information was received from [redacted] on 10/10/54.

The [redacted] office has advised that [redacted] information was received from [redacted] on 10/10/54.

Le Quotidien

Statistique Canada

Le vendredi 10 avril 1987

Principaux communiqués

La population active, mars 1987

- l'emploi a enregistré une hausse pour un huitième mois consécutif

Indice des prix des produits agricoles, février 1987

- l'indice a enregistré une baisse de 0.7% par rapport à janvier

Indice des prix des matériaux de la construction résidentielle, février 1987

- l'indice a diminué de 0.5%, comparativement à janvier dernier, mais est en hausse de 4.8% par rapport au niveau atteint un an plus tôt

Indice des prix des matériaux de la construction non résidentielle, février 1987

- n'ayant enregistré aucune variation entre janvier et février, l'indice se situe à un niveau de 3.1% supérieur à celui de février 1986

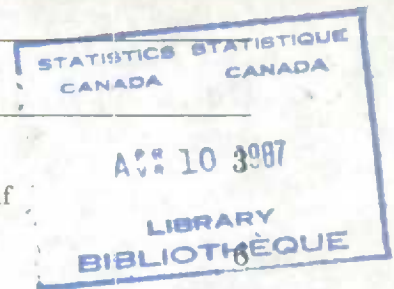

8

9

(La suite de la Table des matières se trouve en page 2.)

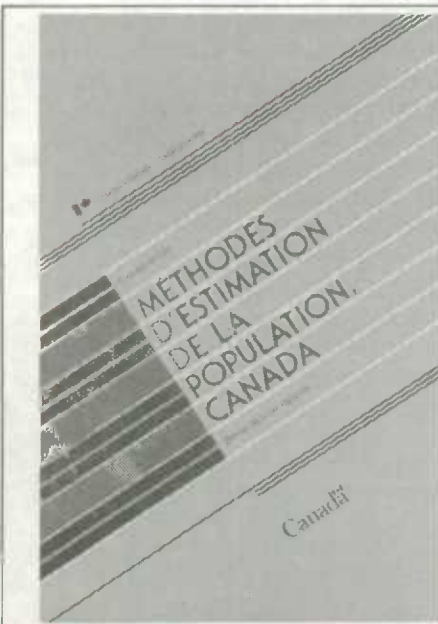

Méthodes d'estimation de la population, Canada

Cette nouvelle publication réunit dans un même volume l'ensemble des méthodes utilisées par Statistique Canada pour l'élaboration des estimations de population. Ces estimations ont des champs d'application fort larges dans les domaines de la planification, de la mise en marché et de l'évaluation des programmes, tant dans le secteur privé que dans le secteur public.

Les thèmes abordés dans la publication comprennent: les estimations postcensitaires de la population totale; les estimations de la population selon le sexe, l'âge et l'état matrimonial; les estimations intercensitaires; la migration interne; l'émigration; les populations infraprovinciales; et les estimations des familles.

On peut se procurer *Méthodes d'estimation de la population, Canada* (91-528F, \$25) auprès de Vente des publications (613-993-7276), Ottawa (Ont.), K1A 0T6.

Pour plus de renseignements, communiquer avec Ronald Raby (613-990-9582), Division de la démographie.



Le Quotidien, 10 avril 1987

Données disponibles

Mises en chantier de logements, février 1987	10
Lingots d'acier et fonte en gueuses, mars 1987	10
Chargements ferroviaires, période de 10 jours se terminant le 31 mars 1987	11
Profil démographique et gains des employés dans les entreprises, 1984	11
Bois à pâte et déchets de bois, février 1987	11
Industrie du vin, recensement des manufactures de 1985	12
Industrie des sacs en matière plastique, recensement des manufactures de 1985	12
Industrie des manteaux et vestes pour dames, recensement des manufactures de 1985	12
Industrie de la confection à forfait de vêtements pour dames, recensement des manufactures de 1985	12
Industrie des pièces pour systèmes de direction et de suspension de véhicules automobiles, recensement des manufactures de 1985	13
Industrie des produits de construction en béton, recensement des manufactures de 1985	13
Industrie des produits pharmaceutiques et des médicaments, recensement des manufactures de 1985	13

Nouvelles publications	14
-------------------------------	-----------

Principaux communiqués: semaine du 13 au 16 avril	15
--	-----------

Principaux communiqués

La population active

Mars 1987

Aperçu

Selon les estimations tirées de l'enquête sur la population active menée par Statistique Canada pour mars 1987, l'emploi a maintenu le rythme de croissance modeste mais soutenu observé depuis le mois d'août dernier. L'accroissement de la population active continue de restreindre la baisse du nombre de chômeurs et le taux de chômage s'est maintenu à 9.6, malgré la hausse de 23,000 du nombre de personnes occupées.

Emploi

Pour la semaine se terminant le 21 mars 1987, le niveau désaisonnalisé de l'emploi est estimé à 11,800,000 personnes, en hausse de 23,000 par rapport à février. Il s'agit de la huitième hausse consécutive de l'emploi, qui s'est accru de 244,000 depuis juillet 1986.

- L'emploi a reculé de 13,000 chez les personnes de 15 à 24 ans, pour s'établir à 2,415,000. Il a, par ailleurs, augmenté de 36,000 parmi les personnes de 25 ans et plus pour atteindre 9,385,000. Il s'agit de la huitième hausse consécutive, portant le total des gains à 231,000 pour les adultes.
- L'emploi à plein temps a fortement progressé pour un deuxième mois consécutif. Il a avancé de 75,000, alors que l'emploi à temps partiel a diminué de 30,000.
- L'emploi a augmenté de 11,000 dans le secteur des transports, communications et autres services publics, de 7,000 dans celui des finances, assurances et affaires immobilières et de 18,000 dans l'administration publique. Il a reculé de 16,000 dans le secteur de l'agriculture et de 9,000 dans celui des autres industries primaires.
- Le niveau désaisonnalisé de l'emploi s'est accru de 30,000 au Québec et de 11,000 en Alberta. L'emploi a peu ou pas varié dans les autres provinces.

Chômage

L'estimation désaisonnalisée du chômage pour mars 1987 s'est établie à 1,254,000 personnes, presque inchangée en regard des niveaux enregistrés en janvier et février dernier. Le taux de chômage s'est maintenu à 9.6.

- Le niveau de chômage a régressé de 9,000 parmi les hommes de 25 ans et plus alors qu'il a augmenté légèrement dans les autres catégories d'âge et de sexe.
- Le niveau de chômage a augmenté de 4,000 à Terre-Neuve, de 8,000 en Ontario et de 5,000 en Colombie-Britannique. Il a reculé de 9,000 en Alberta et n'a que peu ou pas varié dans les autres provinces.
- Le taux de chômage chez les jeunes de 15 à 24 ans est estimé à 14.8, suite à une deuxième hausse consécutive de 0.2. Le taux est demeuré à 8.2 chez les adultes.
- Le taux de chômage a augmenté de 1.7 à Terre-Neuve (20.1), de 0.4 au Nouveau-Brunswick (13.5), de 0.1 en Ontario (6.9), de 0.7 au Manitoba (7.4) et de 0.3 en Colombie-Britannique (13.6). Il a reculé de 0.1 à l'Île-du-Prince-Édouard (14.4) et en Nouvelle-Écosse (14.5), de 0.3 au Québec (10.6), de 0.1 en Saskatchewan (7.1) et de 0.7 en Alberta (10.2).

Taux d'activité et rapport emploi-population

Le taux d'activité a augmenté de 0.1, pour égaler le record de 66.1 enregistré en janvier 1986. Le rapport emploi-population est demeuré inchangé à 59.7.

- Le taux d'activité a augmenté de 0.1 parmi les personnes de 25 ans et plus et n'a pas varié parmi les plus jeunes.
- Une avance de 0.1 du rapport emploi-population pour les adultes a compensé le recul de 0.2 noté chez les jeunes.

(Suite à la page suivante.)

Variations par rapport à mars 1986

(Estimations non désaisonnalisées)

- L'emploi s'est accru de 207,000 (1.8%) pour s'établir à 11,508,000.
- L'emploi à plein temps a augmenté de 2.4% alors que la diminution du nombre d'hommes occupant des emplois à temps partiel a entraîné une baisse globale de 1% pour ce type d'emploi.
- L'emploi a diminué de 1.6% dans les industries de biens, le secteur des industries primaires autres que l'agriculture étant le plus touché (-7.6%).
- L'emploi s'est accru de 3.2% dans les industries de services, dominé par un gain de 5.5% dans le secteur des services socio-culturels, commerciaux et personnels.
- Le nombre estimatif de chômeurs a augmenté de 17,000 (+1.2%) pour s'établir à 1,397,000.
- Le taux de chômage a régressé de 0.1 pour s'établir à 10.8.
- Le taux d'activité et le rapport emploi-population ont tous deux enregistré une hausse de 0.4 pour atteindre 65.3 et 58.3 respectivement.

Données sur l'enquête supplémentaire

Depuis 1979, Statistique Canada effectue chaque année, au mois de mars, une enquête supplémentaire à l'enquête sur la population active qui a pour objet de connaître le nombre et les caractéristiques des personnes qui déclarent vouloir du travail, mais qui n'en cherchent pas activement. Elle permet de déterminer pourquoi ces personnes ne cherchent pas d'emploi et fournit des renseignements sur leur activité récente sur le marché du travail, sur leur espoir de travailler prochainement et sur leur volonté de déménager si on leur proposait un emploi convenable.

Les résultats de cette enquête annuelle viennent compléter des données fournies par l'enquête mensuelle au sujet des personnes qui

ont cherché du travail au cours des six mois précédents, mais qui ne l'ont pas fait au cours des quatre dernières semaines, pour diverses raisons. Toutefois, l'enquête de mars vise un groupe beaucoup plus nombreux, puisqu'elle englobe toutes les personnes qui déclarent vouloir un emploi, qu'elles aient ou non cherché activement du travail à un moment donné.

Les personnes qui déclarent vouloir un emploi peuvent ne pas en chercher activement pour diverses raisons. Il convient de distinguer deux grandes catégories de personnes: celles qui n'en cherchent pas pour des raisons liées au marché du travail (elles attendent un rappel à leur emploi précédent, attendent que des employeurs leur répondent, ou pensent qu'il n'existe pas de travail qui leur convienne) et celles qui donnent des raisons personnelles ou autres de ne pas le faire (maladie ou invalidité, obligations personnelles ou familiales, fréquentation scolaire, etc.).

Les résultats de mars 1987 révèlent que 216,000 personnes environ ont déclaré que, même si elles désiraient travailler, elles ne cherchaient pas d'emploi pour des raisons liées au marché du travail; ceci, comparativement à 245,000 en mars 1986 et à un sommet de 335,000 en mars 1983.

D'autres personnes (143,000) ont déclaré vouloir travailler, mais sont restées inactives le mois dernier pour des raisons personnelles ou autres non reliées aux conditions du marché du travail. L'estimation correspondante de mars 1986 était 151,000.

Une analyse des données portant sur plusieurs années, recueillies dans le cadre de l'enquête de mars, sera publiée dans le numéro d'avril de *La population active*, qui paraîtra pendant la semaine du 18 mai prochain. Intitulée «Les inactifs en marge de la population active», cette analyse porte sur les caractéristiques démographiques des personnes qui veulent du travail, mais qui n'en cherchent pas, et fait ressortir les ressemblances et les différences entre ces personnes et les actifs. Parmi les différents sujets abordés, on relève l'expérience récente de l'emploi des inactifs, la force de leur attachement au marché du travail et les genres d'emplois qu'ils aimeraient occuper.

(Suite à la page suivante.)

Une série de tableaux comparatifs provenant de l'enquête supplémentaire de mars (1979-1987) sera disponible la semaine prochaine. Pour obtenir une copie, communiquez avec Ernest Akyeampong (613-991-4624), Division de l'analyse des enquêtes sur le travail et les ménages, 5ème étage, immeuble Jean-Talon, Statistique Canada, Ottawa, K1A 0T6.

Disponible sur CANSIM dans les matrices 2074-5, 2078-99, 2101-7 et dans le tableau 00799999.

Commander le numéro de mars 1987 de *La population active* (71-001, \$20/\$200), qui paraîtra au cours de la troisième semaine d'avril.

Communiquer avec Hélène Lavoie (613-991-2301), Enquête sur la population active.

Pour un résumé disponible le jour même de la diffusion des données, commander *Information: population active* (71-001P, \$5/\$50).

Caractéristiques de la population active, Canada

	Mars 1987	Février 1987	Mars 1986
Estimations désaisonnalisées			
Population active ('000)	13,054	13,029	12,837
Emploi ('000)	11,800	11,777	11,599
Chômage ('000)	1,254	1,252	1,238
Taux de chômage (%)	9.6	9.6	9.6
Taux d'activité (%)	66.1	66.0	65.7
Rapport emploi-population (%)	59.7	59.7	59.4
Estimations non désaisonnalisées			
Population active ('000)	12,906	12,761	12,681
Emploi ('000)	11,508	11,426	11,301
Chômage ('000)	1,397	1,335	1,380
Taux de chômage (%)	10.8	10.5	10.9
Taux d'activité (%)	65.3	64.7	64.9
Rapport emploi-population (%)	58.3	57.9	57.9

Indice des prix des produits agricoles

Février 1987

L'indice des prix des produits agricoles (1981 = 100) pour le Canada s'est inscrit à 88.1 en février, soit une baisse de 0.7% par rapport au niveau révisé de janvier (88.7). Il s'agit de la troisième baisse consécutive de l'indice, qui avait connu une hausse pendant les trois mois précédents. L'indice est inférieur de 5.8% au niveau rapporté un an plus tôt (93.5).

À l'échelle provinciale, les variations de l'indice entre janvier et février se présentent ainsi:

● Terre-Neuve	0.0%
● Île-du-Prince-Édouard	4.6%
● Nouvelle-Écosse	-0.9%
● Nouveau-Brunswick	0.9%
● Québec	0.6%
● Ontario	-0.5%
● Manitoba	-1.5%
● Saskatchewan	-1.1%
● Alberta	-1.7%
● Colombie-Britannique	-0.8%
● Canada	-0.7%

Cultures

En février 1987, l'indice des cultures a diminué de 2.5% pour se situer à 63.8. L'indice n'a connu que de très légères variations depuis août 1986 mais est encore inférieur de 19.8% au niveau enregistré en février 1986. Les prix des céréales et des graines oléagineuses ont connu une baisse en février tandis que les prix des pommes de terre ont augmenté.

- Des prix initiaux inférieurs, en vigueur depuis août 1986, pour le blé, l'avoine et l'orge livrés à la Commission canadienne du blé, ont été la principale cause de la diminution de 27.0% de l'indice des céréales comparativement au niveau de l'an dernier. En février, l'indice des céréales s'est inscrit à 53.3, une diminution de 2.4% depuis le mois précédent. L'indice se situe au niveau de juillet 1978 depuis août 1986. Une plus grande quantité de blé de qualité inférieure livré à la Commission canadienne du blé en février a résulté en une diminution des prix pour cette céréale.

- L'indice des graines oléagineuses a diminué de 7.6% en février pour atteindre 68.0. L'indice a chuté de 28.4% durant les 12 derniers mois et atteint maintenant presque le même niveau qu'en avril 1976. En février, les prix du colza, du lin et du soya ont diminué. La diminution des prix des graines oléagineuses peut s'expliquer par l'annonce d'une récolte de soya plus importante que prévue au Brésil et par la possibilité du prélèvement d'une taxe sur les graines oléagineuses et les produits oléagineux produits ou importés par la CEE.

- En raison de prix plus élevés pour les pommes de terre de table, de semence et de transformation dans la plupart des provinces, l'indice des pommes de terre a augmenté de 1.3% en février pour se situer à 93.3. L'indice a augmenté de 72.8%, comparativement au niveau relativement bas établi en février 1986.

Bétail et produits d'origine animale

L'indice du bétail et des produits d'origine animale a augmenté de 0.3% en février 1987 pour s'inscrire à 110.5. Les prix des porcs ont augmenté tandis que ceux des bovins, de la volaille, des oeufs et du lait ont connu de très légères variations. Avec l'augmentation de février, l'indice du bétail et des produits d'origine animale a augmenté de 3.9%, par rapport à son niveau de l'an dernier.

- Les prix des porcs ont augmenté de 1.9% en février 1987 après avoir diminué de presque 20% durant les deux derniers mois. Entre février 1986 et février 1987, l'indice des porcs a augmenté de 4.7% pour atteindre 108.0.
- L'indice des volailles a diminué de 0.8% en février en raison d'un plus grand pourcentage d'abattage de poules à bouillir de moindre valeur et d'une diminution des prix des poulets à griller et à rôtir reçus par les producteurs dans certaines provinces.

(Suite à la page 7.)

Note aux utilisateurs

L'indice sert à mesurer (le plus précisément possible) la variation des prix qu'obtiennent les producteurs lorsque le produit change de propriétaire pour la première fois. Les prix utilisés avant août 1985 pour le calcul de l'indice du blé, de l'avoine et de l'orge de l'Ouest vendus à la Commission canadienne du blé étaient des prix définitifs. Depuis août 1985, on utilise les prix initiaux, ce qui exclut les paiements d'appoint versés ultérieurement ou les paiements définitifs. Les sous-indices des cultures, du bétail et de leurs composantes sont aussi disponibles à l'échelle provinciale.

Disponible sur CANSIM dans la matrice 176.

Commander le numéro de février 1987 d'*Indice des prix des produits agricoles* (62-003, \$6/\$60), qui paraîtra vers le 5 mai.

Communiquer avec Paul Murray (613-991-2437), Section du revenu agricole et des prix à la production, Division de l'agriculture et des ressources naturelles.

Indice des prix des matériaux de la construction résidentielle

Février 1987

En février, l'indice des prix des matériaux de la construction résidentielle a diminué de 0.5%, par rapport aux chiffres révisés du mois précédent, pour s'établir à 131.1. Il dépasse maintenant de 4.8% le niveau enregistré un an plus tôt.

Entre janvier et février 1987, les principales baisses ont été observées pour tous les genres de contre-plaqué. Ces reculs ont plus que neutralisé plusieurs légères augmentations telles que celles pour les panneaux muraux de gypse, les portes en bois et les feuilles en pellicule de polyéthylène.

Entre février 1986 et février 1987, les prix des matériaux architecturaux ont augmenté de 5.6%, surtout en raison de la hausse des prix

des panneaux muraux de gypse, des toitures et des parements en métal, des fenêtres et des châssis de fenêtre et de certains genres de contre-plaqué. La majoration de 5.4% des prix des matériaux structuraux, imputable surtout à l'augmentation des prix des charpentes de toit et des briques et parpaings en béton. Pour leur part, les prix des matériaux électriques et des matériaux mécaniques se sont accrus respectivement de 2.4% et 0.4%.

Disponible sur CANSIM dans la matrice 423.

Commander le numéro du premier trimestre de 1987 de *Statistiques des prix de la construction* (62-007, \$15/\$60), qui paraîtra en juin.

Communiquer avec la Sous-section de l'information et de l'analyse courante (613-990-9607), Division des prix.

Indices des prix des matériaux de la construction résidentielle

Février 1987
(1981 = 100)

	Février 1987	Janvier 1987	Février 1986	Variation en %	
				Février 1987/ janvier 1987	Février 1987/ février 1986
Total des matériaux	131.1	131.7	125.1	-0.5	4.8
Matériaux architecturaux	132.6	133.6	125.6	-0.7	5.6
Matériaux de charpente	132.2	132.1	125.4	0.1	5.4
Matériaux mécaniques	125.1	124.8	124.6	0.2	0.4
Matériaux électriques	120.4	119.9	117.6	0.4	2.4

Indice des prix des matériaux de la construction non résidentielle Février 1987

En février, l'indice des prix des matériaux de la construction non résidentielle n'a pas varié, par rapport à l'indice révisé du mois précédent (127.1). Il a dépassé de 3.1% le niveau enregistré un an plus tôt.

On a observé plusieurs variations mineures de prix entre janvier et février 1987. Parmi les baisses les plus marquées, on note celles enregistrées par tous les genres de contre-plaqués, qui ont compensé la hausse des prix des feuilles de polyéthylène, des portes de bois et du béton préparé.

Entre février 1986 et février 1987, les prix des matériaux architecturaux ont augmenté de 4.9%, ceux des matériaux de charpente, de 3.3%, et ceux des matériaux électriques, de 3.1%. Les prix des matériaux mécaniques n'ont pas varié. Les hausses de prix qui ont eu de fortes répercussions sur l'indice total sont celles enregistrées par les toitures et parements en métal, le béton préparé, ainsi que les briques et parpaings en béton.

Disponible sur CANSIM dans la matrice 423.

Commander le numéro du premier trimestre de 1987 de *Statistiques des prix de la construction* (62-007, \$15/\$60), qui paraîtra en juin.

Communiquer avec la Sous-section de l'information et de l'analyse courante (613-990-9607), Division des prix.

Indices des prix des matériaux de la construction non résidentielle

Février 1987
(1981 = 100)

	Février 1987	Janvier 1987	Février 1986	Variation en %	
				Février 1987/ janvier 1987	Février 1987/ février 1986
Total des matériaux	127.1	127.1	123.3	-	3.1
Matériaux architecturaux	130.4	130.7	124.3	-0.2	4.9
Matériaux de charpente	126.7	126.4	122.6	0.2	3.3
Matériaux mécaniques	125.8	125.5	125.8	0.2	-
Matériaux électriques	121.2	120.8	117.6	0.3	3.1

- Néant ou zéro.

Données disponibles

Mises en chantier de logements

Février 1987

Faits saillants

Total (toutes régions)

- Désaisonnalisées à un taux annuel, les mises en chantier ont atteint 206,000 unités au Canada, soit une baisse de 12.7% comparativement à 236,000 unités en janvier 1987.
- Malgré ce recul, l'activité enregistrée au cours des deux premiers mois de l'année est en hausse de 33% par rapport à la même période l'an dernier.

Centres urbains de 10,000 personnes et plus

- Dans les centres urbains une baisse de 14% a été observée à la fois dans les secteurs du logement familial et multifamilial.
- À l'échelle régionale, les mises en chantier ont chuté de 50% au Québec. Dans les autres provinces les variations, par rapport à janvier, étaient beaucoup plus modestes.
- En regard de février 1986, seule l'Ontario a affiché une activité accrue.

Disponible sur CANSIM dans les matrices 25 et 29.

Commander le numéro de février 1987 de *Logements mis en chantier et parachevés* (64-002, \$15/\$150), qui sera diffusé à la mi-mai.

Communiquer avec Pierre Pichette (613-990-9689), Division des sciences, de la technologie et du stock de capital.

Lingots d'acier et fonte en gueuses

Mars 1987

La production de lingots d'acier en mars 1987 s'est chiffrée à 1 350 000 tonnes métriques, soit une augmentation de 7.4% par rapport à 1 256 742 tonnes métriques en mars de l'année précédente.

Le total cumulatif de la production de lingots d'acier pour les trois premiers mois de l'année se situe à 3 732 395 tonnes métriques, en hausse de 5.3% comparativement à 3 545 567 tonnes métriques pour la même période en 1986.

La production de fonte en gueuses a augmenté de 6.4%, passant de 817 916 tonnes métriques en mars 1986 à 870 000 tonnes métriques en mars de cette année.

De janvier à mars 1987, la production de fonte en gueuses a atteint 2 478 771 tonnes métriques, soit un gain de 7.2% comparativement à 2 312 130 tonnes métriques pour la même période en 1986.

Commander la livraison de mars 1987 de *Fer et acier primaire* (41-001, \$4/\$40), qui paraîtra pendant la semaine du 1^{er} juin.

Communiquer avec Gerry Barrett (613-991-3515), Division de l'industrie.

Chargements ferroviaires

Période de 10 jours se terminant
le 31 mars 1987

Les chargements ferroviaires se sont chiffrés à 6.5 millions de tonnes au cours de la période se terminant le 31 mars 1987, soit une augmentation de 15.2% par rapport à la même période en 1986. Les chargements ont augmenté de 8.6% dans l'Est et de 20.6% dans l'Ouest.

Les chargements des wagons rail-route inclus dans le grand total ont, pour leur part, augmenté de 38.9% dans l'Est et de 12.7% dans l'Ouest pour enregistrer une hausse générale de 30.7%.

Du 1^{er} janvier au 31 mars 1987, les chargements de marchandises payantes ont totalisé 59.8 millions de tonnes, soit un gain de 4.5% par rapport à la même période l'an dernier; les chargements des wagons rail-route ont augmenté de 6.3% au cours de la même période.

Commander la publication *Chargements ferroviaires - Hebdomadaire* (52-005, volume 3, numéro 12, \$75 par année), qui devrait paraître dans la semaine du 13 avril.

Communiquer avec Mamady Kaba (613-990-6154), Sous-section du transport de surface, Division des transports.

Profil démographique et gains des employés dans les entreprises 1984

Les tabulations pour le profil démographique et les gains des employés dans les entreprises pour 1984 sont diffusées aujourd'hui. Les tableaux portent des données sur l'emploi et la rémunération selon la province, la branche d'activité économique, la taille des entreprises, l'âge et le sexe de l'employé.

Communiquer avec John Skelton (613-991-3751), Projets de statistiques sur les petites entreprises.

Bois à pâte et déchets de bois

Février 1987

En février 1987, les arrivages de bois à pâte ont atteint 4 608 201 mètres cubes, en hausse de 5.9% par rapport à 4 352 230 mètres cubes en février 1986. Les arrivages de déchets de bois ont augmenté de 13.2%, passant de 3 882 869 mètres cubes à 4 395 427 mètres cubes au cours de la période observée. La consommation de bois à pâte et de déchets de bois ont totalisé 8 003 923 mètres cubes, soit une hausse de 5.1% comparativement à 7 614 708 mètres cubes en février de l'année dernière. Les stocks de fermeture pour le bois à pâte et les déchets de bois se sont chiffrés à 19 578 613 mètres cubes, en baisse de 11.1% en regard de 22 027 654 mètres cubes un an plus tôt.

Les totaux cumulatifs pour les deux premiers mois de l'année se présentent ainsi, les chiffres correspondants pour janvier-février 1986 sont entre parenthèses:

- Arrivages de bois à pâte: 9 195 339 mètres cubes (8 192 055 mètres cubes), une hausse de 12.2%;
- Arrivages de déchets de bois: 8 772 192 mètres cubes (7 619 504 mètres cubes), une hausse de 15.1%.
- Consommation de bois rond et de déchets de bois: 16 491 601 mètres cubes (15 240 543 mètres cubes), une augmentation de 8.2%.

Disponible sur CANSIM dans la matrice 54.

Commander le numéro de février 1987 de *Statistiques de bois à pâte et de déchets de bois* (25-001, \$5/\$50), qui paraîtra au cours de la semaine du 20 avril.

Communiquer avec Jacques Lepage (613-991-3510), Division de l'industrie.

Industrie du vin

Recensement des manufactures de 1985

La valeur des livraisons des produits de propre fabrication de l'industrie du vin (CTI 1141) a enregistré une hausse de 9.0%, passant de \$235.0 millions en 1984 à \$256.2 millions en 1985.

Les données sont disponibles sur CANSIM dans la matrice 5405 et seront publiées dans le bulletin 32-251B 1141, qui paraîtra prochainement. Les statistiques sur les produits seront disponibles en juillet 1987.

Pour plus de renseignements, communiquer avec Suzette Desrosiers (613-990-9497), Division de l'industrie.

Industrie des sacs en matière plastique

Recensement des manufactures de 1985

La valeur des livraisons des produits de propre fabrication de l'industrie des sacs en matière plastique (CTI 1691) a augmenté de 8.4%, passant de \$504.4 millions en 1984 à \$546.9 millions en 1985.

Les données sont disponibles sur CANSIM dans la matrice 5417 et seront publiées dans le bulletin 33-250B 1691, qui paraîtra prochainement. Les statistiques sur les produits seront disponibles en juillet 1987.

Pour plus de renseignements, communiquer avec T. Raj Sehdev (613-991-3513), Division de l'industrie.

Industrie des manteaux et vestes pour dames

Recensement des manufactures de 1985

La valeur des livraisons des produits de propre fabrication de l'industrie des manteaux et vestes pour dames (CTI 2441) a enregistré une baisse de 6.3%, passant de \$261.2 millions en 1984 à \$244.7 millions en 1985.

Les données sont disponibles sur CANSIM dans la matrice 5445 et seront publiées dans le bulletin 34-252B 2441 qui paraîtra prochainement. Les statistiques sur les produits seront disponibles en juillet 1987.

Pour plus de renseignements, communiquer avec Suzette Desrosiers (613-990-9497), Division de l'industrie.

Industrie de la confection à forfait de vêtements pour dames

Recensement des manufactures de 1985

La valeur des livraisons des produits de propre fabrication de l'industrie de la confection à forfait de vêtements pour dames (CTI 2445) s'est accrue de 23.0% pour passer de \$217.6 millions en 1984 à \$267.5 millions en 1985.

Les données sont disponibles sur CANSIM dans la matrice 5449 et seront publiées dans le bulletin 34-252B 2445 qui paraîtra prochainement. Les statistiques sur les produits seront disponibles en juillet 1987.

Pour plus de renseignements, communiquer avec Suzette Desrosiers (613-990-9497), Division de l'industrie.

Industrie des pièces pour systèmes de direction et de suspension de véhicules automobiles

Recensement des manufactures de 1985

La valeur des livraisons des produits de propre fabrication de l'industrie des pièces pour systèmes de direction et de suspension de véhicules automobiles (CTI 3254) a enregistré une hausse de 5.2%, passant de \$633.5 millions en 1984 à \$666.8 millions en 1985.

Les données sont disponibles sur CANSIM dans la matrice 5558 et seront publiées dans le bulletin 42-251B 3254 qui paraîtra prochainement. Les statistiques sur les produits seront disponibles en juillet 1987.

Pour plus de renseignements, communiquer avec Gerry Barrett (613-991-3515), Division de l'industrie.

Industrie des produits pharmaceutiques et des médicaments

Recensement des manufactures de 1985

La valeur des livraisons des produits de propre fabrication de l'industrie des produits pharmaceutiques et des médicaments (CTI 3741) a enregistré une hausse de 21.2%, passant de \$1,839.8 millions en 1984 à \$2,229.8 millions en 1985.

Les données sont disponibles sur CANSIM dans la matrice 6876 et seront publiées dans le bulletin 46-250B 3741 qui paraîtra prochainement. Les statistiques sur les produits seront disponibles en juillet 1987.

Pour plus de renseignements, communiquer avec T. Raj Sehdev (613-991-3513), Division de l'industrie.

Industrie des produits de construction en béton

Recensement des manufactures de 1985

La valeur des livraisons des produits de propre fabrication de l'industrie des produits de construction en béton (CTI 3542) a augmenté de 18.0%, passant de \$196.9 millions en 1984 à \$232.3 millions en 1985.

Les données sont disponibles sur CANSIM dans la matrice 6853 et seront publiées dans le bulletin 44-250B 3542 qui paraîtra prochainement. Les statistiques sur les produits seront disponibles en juillet 1987.

Pour plus de renseignements, communiquer avec Sharon M. Boyer (613-991-3520), Division de l'industrie.

Nouvelles publications

Statistiques des restaurants, traiteurs et tavernes, décembre 1986. Numéro de catalogue 63-011
(Canada: \$5/\$50; autres pays: \$6/\$60)

Méthodes d'estimation de la population, Canada. Numéro de catalogue 91-528F
(Canada: \$25; autres pays: \$26.50)

Sommaire du commerce international du Canada, janvier 1987. Numéro de catalogue 65-001
(Canada: \$15/\$150; autres pays: \$16/\$160)

Les commandes de publications doivent être envoyées à Ventes des publications, Statistique Canada, édifice Statistique Canada, pièce 1710, Ottawa (Ont.), K1A 0T6. Veuillez indiquer le titre, le numéro et l'édition de chacune des publications commandées. Veuillez inclure, également, un chèque ou un mandat-poste à l'ordre du Receveur général du Canada.

Les publications peuvent aussi être commandées par l'entremise des bureaux de Statistique Canada à St. John's, Halifax, Montréal, Ottawa, Sturgeon Falls, Toronto, Winnipeg, Regina, Edmonton et Vancouver ou par l'entremise des agents libraires agréés et autres libraires.

Principaux communiqués

Semaine du 13 au 16 avril 1987

(À cause de circonstances imprévisibles, les dates de parution peuvent être modifiées.)

Date de parution	Titre	Période de référence
Avril		
13	L'indicateur avancé composite du Canada	janvier 1987
15	Ventes de produits pétroliers raffinés	février 1987
16	L'indice des prix à la consommation	mars 1987
16-21	Commerce de détail	février 1987

**Le
Quotidien**

**Bulletin officiel de diffusion des données
de Statistique Canada**

Catalogue 11-001F. Prix: Canada \$100 par année; autres pays
\$125 par année.

Publié par la Division des communications
Directeur: Timothy Davis (613-990-8223)
Statistique Canada

Immeuble R.H. Coats, 3^e étage, Ottawa K1A 0T6.

Rédacteur en chef: Greg Thomson (613-991-1103)

Rédactrice: Suzanne Potvin (613-991-1187)

Publication autorisée par le ministre des Approvisionnement et Services
Canada. Reproduction ou citation autorisée sous réserve d'indication de la
Source: Statistique Canada.

10
Quotidian

Le Quotidien

Statistique Canada

Le lundi 13 avril 1987

STATISTICS STATISTIQUE
CANADA CANADA

APR 13 1987

LIBRARY
BIBLIOTHÈQUE

Principaux communiqués

Population du Canada – Chiffres définitifs, recensement de 1986 2

- les chiffres de population indiquent une croissance continue plus lente

L'indicateur avancé composite, janvier 1987 3

- l'indicateur avancé composite a augmenté de 0.4% en janvier – huit des 10 composantes ayant contribué à la hausse

Données disponibles

Ventes de sucre, mars 1987 5

Commercialisation des grains, mars 1987 5

Exportations par marchandise, février 1987 5

Nouvelles publications 6

Population du Canada – Supplément



Principaux communiqués

Population du Canada - Chiffres définitifs

Recensement de 1986

Le Canada comptait 25,354,064 habitants au 3 juin 1986, jour du recensement, selon les données définitives tirées du recensement de 1986 rendues publiques aujourd'hui. Bien que la population du Canada soit en hausse, le taux de croissance démographique continue cependant de diminuer.

De 1981 à 1986, le taux de croissance démographique du Canada a été de 4.2%, soit son niveau le plus bas en 25 ans - un sommet de 9.7% avait été atteint entre 1961 et 1966. Cinq des 10 provinces ont dépassé le taux de croissance du Canada. L'Alberta a enregistré le taux de croissance le plus élevé, soit 6.1%; l'Ontario suivait de près avec 5.7%.

La Saskatchewan est devenue la sixième province canadienne à compter plus d'un million d'habitants. La population de cette province a atteint 1,010,198 personnes au 3 juin 1986.

On trouvera de l'information et des analyses supplémentaires sur les chiffres de population du recensement de 1986 dans une annexe spéciale du présent numéro du *Quotidien*.

On peut se procurer des ensembles de données auprès du bureau régional de Statistique Canada le plus près ou en communiquant avec Yvan Bédard (613-991-1185), Division des communications.

Population et logements privés occupés, Canada, provinces et territoires, 1981 et 1986

	Population en 1981	Population en 1986	Variation en %	Logements privés occupés en 1986 ¹
Canada	24,343,181	25,354,064²	4.2	9,057,533³
Terre-Neuve	567,681	568,349	0.1	159,917
Île-du-Prince-Édouard	122,506	126,646	3.4	40,872
Nouvelle-Écosse	847,442	873,199 ²	3.0	297,230 ³
Nouveau-Brunswick	696,403	710,422 ²	2.0	232,972 ³
Québec	6,438,403	6,540,276 ²	1.6	2,372,471 ³
Ontario	8,625,107	9,113,515 ²	5.7	3,246,864 ³
Manitoba	1,026,241	1,071,232 ²	4.4	385,997 ³
Saskatchewan	968,313	1,010,198 ²	4.3	360,590 ³
Alberta	2,237,724	2,375,278 ²	6.1	842,476 ³
Colombie-Britannique	2,744,467	2,889,207 ²	5.3	1,096,101 ³
Yukon	23,153	23,504	1.5	8,143
Territoires du Nord-Ouest	45,741	52,238	14.2	13,900

¹ Comprend tous les logements privés occupés par des résidents habituels ainsi que les logements privés occupés par des résidents étrangers et (ou) temporaires.

² Les chiffres donnés comprennent les estimations de la population totale des réserves indiennes et établissements indiens partiellement dénombrés qui ont été ajoutées aux chiffres du recensement. Les estimations de la population ajoutée sont les suivantes: Nouvelle-Écosse (23), Nouveau-Brunswick (980), Québec (7,815), Ontario (11,821), Manitoba (8,216), Saskatchewan (585), Alberta (9,453), Colombie-Britannique (5,840), Canada (44,733).

³ Les chiffres donnés comprennent les estimations de logements privés occupés des réserves indiennes et établissements indiens partiellement dénombrés qui ont été ajoutées aux chiffres du recensement. Les estimations des logements privés occupés ajoutés sont les suivantes: Nouvelle-Écosse (6), Nouveau-Brunswick (271), Québec (1,582), Ontario (3,112), Manitoba (1,673), Saskatchewan (123), Alberta (1,949), Colombie-Britannique (1,884), Canada (10,600).

L'indicateur avancé composite du Canada (1971 = 100)

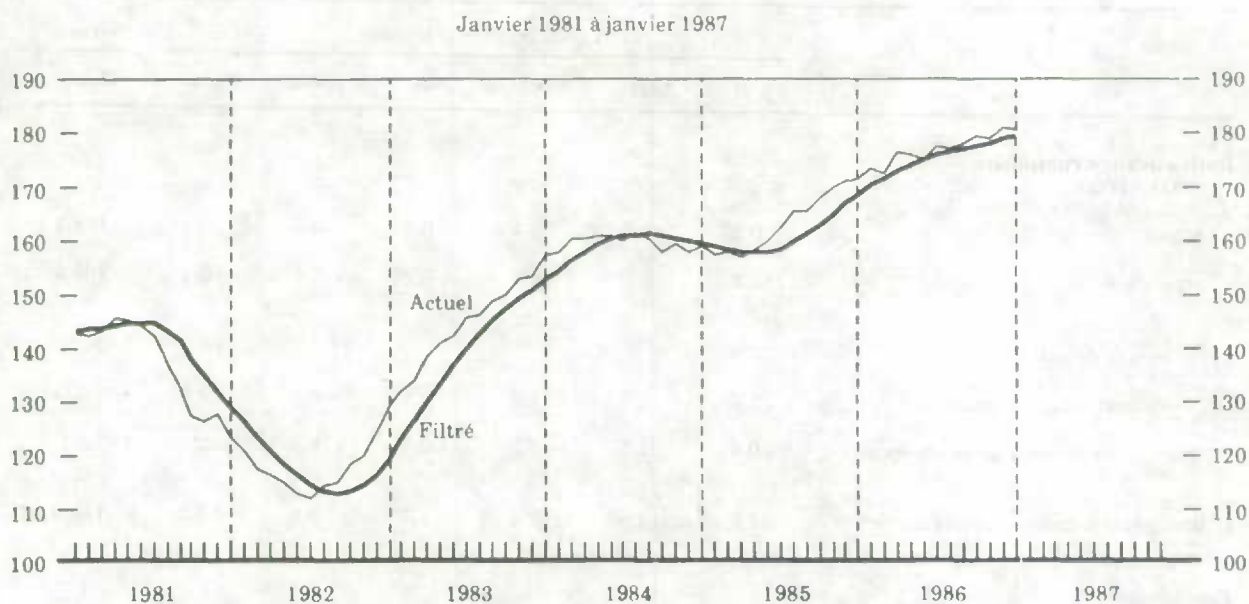

L'indicateur avancé composite
Janvier 1987

L'indicateur avancé composite a continué d'augmenter en janvier, au même taux qu'en décembre (0.4%). Le nombre de composantes qui ont enregistré des progressions est en hausse cependant - huit des 10 composantes en cause ont contribué à l'augmentation la plus généralisée des 12 derniers mois. C'est l'indice de la construction résidentielle qui augmente le plus, tandis que les indicateurs de la demande de produits fabriqués continuaient de progresser et que l'indice des marchés boursiers se redressait. Ces augmentations sont en partie compensées par une forte chute de la variation en pourcentage des prix industriels par rapport aux coûts unitaires de main-d'oeuvre.

La production et l'emploi ont continué d'enregistrer des augmentations vigoureuses au début de 1987. L'emploi selon l'enquête sur la population active s'accroît de 0.3% en janvier et en février, ce qui représente la septième

augmentation mensuelle consécutive. La production totale progresse de 0.1% en janvier, après une hausse de 1.0% en décembre. Ces gains font suite à une croissance hésitante au second semestre de 1986.

(Voir le tableau à la page 4.)

Disponible sur CANSIM dans la matrice 161.

Des données additionnelles et une analyse en profondeur de l'indicateur avancé sont disponibles dans le mensuel *Les indicateurs conjoncturels* (13-005, \$10/\$100). Cette publication contient également le *Sommaire économique*. Le numéro du mois d'avril sera publié le 25.

Pour plus d'information sur les données publiées dans ce numéro et les prochaines dates de parution ou les commandes, communiquer avec L. Bussière (613-990-1640). Le contact général est P. Cross (613-990-9162), Division de l'économie internationale et financière.

Indicateurs avancés au Canada

	Variation en pourcentage						Niveau
	Août	Sept.	Oct.	Nov.	Déc.	Janv.	Janv.
Indice avancé composite (1971 = 100)							
Filtre	0.3	0.3	0.4	0.3	0.4	0.4	179.4
Non filtré	-0.4	0.6	0.8	-0.2	1.0	-0.1	180.6
Commerce de détail							
Meubles et articles ménagers	1.2	1.3	1.2	0.9	0.7	0.5	130,594 ⁴
Ventes de véhicules automobiles neufs	0.8	1.5	0.3	-0.9	-0.5	-1.7	699,501 ⁴
Indice de la construction résidentielle ¹	1.6	2.6	2.4	1.7	0.9	2.3	110.4
Fabrication							
Nouvelles commandes - Biens durables	-0.9	-1.1	-0.2	-0.1	0.7	0.4	3,416 ⁵
Ratio des livraisons aux stocks (produits finis) ²	-0.00	-0.01	-0.00	-0.00	.01	.01	1.68
Durée hebdomadaire du travail (heures)	-0.2	-0.1	0.0	0.1	0.2	0.0	38.7
Variation en pourcentage du prix par coût unitaire de main-d'œuvre ²	.03	.02	0.0	-0.01	-0.03	-0.05	-.06
Indice avancé composite des États-Unis (1972 = 100)	0.4	0.3	0.3	0.3	0.7	0.7	182.6
Indice du cours des actions TSE300 (Sans le pétrole et le gaz naturel)	0.7	-0.1	-0.3	-0.4	-0.6	0.6	3,144
Offre de monnaie (M1) (\$ de 1971) ³	0.0	0.4	0.5	0.8	0.7	0.7	10,379 ⁵

¹ Indice composite des mises en chantier de logements (unités), des permis de bâtir (dollars constants) et des prêts hypothécaires approuvés (nombre).

² Variation par rapport au mois précédent.

³ Données obtenues après déflation par l'indice des prix à la consommation.

⁴ Milliers de dollars de 1971.

⁵ Millions de dollars de 1971.

Données disponibles

Ventes de sucre

Mars 1987

En mars 1987, les raffineries canadiennes ont vendu 78 843 585 kilogrammes de sucre de tous genres, dont 73 854 583 kilogrammes sur le marché canadien et 4 989 002 kilogrammes à l'étranger. Le total cumulatif des ventes pour les trois premiers mois de 1987 pour le sucre de tous genres est de 227 501 562 kilogrammes, soit 211 736 291 kilogrammes sur le marché canadien et 15 765 271 kilogrammes à l'étranger.

Des ventes de 77 809 820 kilogrammes, dont 73 636 252 kilogrammes sur le marché canadien et 4 173 568 kilogrammes à l'étranger, avaient été enregistrées en mars 1986. Les ventes de sucre de tous genres pour les trois premiers mois de 1986 avaient atteint 234 911 620 kilogrammes (chiffre révisé), soit 220 121 378 kilogrammes (chiffre révisé) pour le marché canadien et 14 790 242 kilogrammes pour l'étranger.

Commander le numéro de mars 1987 de *La situation du sucre* (32-013, \$4/\$40), qui paraîtra au cours de la semaine du 4 mai.

Communiquer avec Brian Preston (613-991-3511), Division de l'industrie.

Commercialisation des grains

Mars 1987

Le rapport sur la commercialisation des grains pour mars 1987 est maintenant disponible. Le rapport présente des renseignements à jour sur les approvisionnements et le marché des grains au Canada et dans le monde.

Communiquer avec Allister B. Hickson (204-949-2856), Division de l'agriculture et des ressources naturelles, Statistique Canada, pièce 600-266, avenue Graham, Winnipeg (Man.), R3C 0K4.

Exportations par marchandise

Février 1987

Des statistiques sur les exportations canadiennes par marchandise et pays en février 1987 sont maintenant disponibles sur microfiches, imprimés d'ordinateur ou bandes magnétiques en avance sur la parution de la publication mensuelle.

Disponible sur CANSIM (informations sélectionnées) dans les matrices 3686-3713 et 3719.

Commander le numéro de février 1987 d'*Exportations par marchandise* (65-004, \$50/\$500), qui paraîtra au cours de la dernière semaine d'avril.

Communiquer avec Olivier Soucy (613-990-9647), Division du commerce international.

Nouvelles publications

Stocks de viandes congelées, mars 1987.
Numéro de catalogue 32-012
(Canada: \$10/\$100; autres pays: \$11/\$110)

Fer et acier primaire, janvier 1987. **Numéro de catalogue 41-001**
(Canada: \$4/\$40; autres pays: \$5/\$50)

Centre des statistiques de l'aviation, vol. 19, n° 3, janvier 1987. **Numéro de catalogue 51-004**
(Canada: \$8.50/\$85; autres pays: \$9.50/\$95)

Importations par marchandise, janvier 1987. **Numéro de catalogue 65-007**
(Canada: \$50/\$500; autres pays: \$60/\$600)

L'emploi dans les administrations provinciales et territoriales, juillet-septembre 1986. **Numéro de catalogue 72-007**
(Canada: \$15/\$60; autres pays: \$16/\$64)

Le cancer au Canada, 1982. Numéro de catalogue 82-207
(Canada: \$35; autres pays: \$36.50)

Les commandes de publications doivent être envoyées à Ventes des publications, Statistique Canada, édifice Statistique Canada, pièce 1710, Ottawa (Ont.), K1A 0T6. Veuillez indiquer le titre, le numéro et l'édition de chacune des publications commandées. Veuillez inclure, également, un chèque ou un mandat-poste à l'ordre du Receveur général du Canada.

Les publications peuvent aussi être commandées par l'entremise des bureaux de Statistique Canada à St. John's, Halifax, Montréal, Ottawa, Sturgeon Falls, Toronto, Winnipeg, Regina, Edmonton et Vancouver ou par l'entremise des agents libraires agréés et autres libraires.

**Le
Quotidien**

Bulletin officiel de diffusion des données de Statistique Canada

Catalogue 11-001F. Prix: Canada \$100 par année; autres pays \$125 par année.

Publié par la Division des communications
Directeur: Timothy Davis (613-990-8223)
Statistique Canada
Immeuble R.H. Coats, 3^e étage, Ottawa K1A 0T6.

Rédacteur en chef: Greg Thomson (613-991-1103)
Rédactrice: Suzanne Potvin (613-991-1187)

Publication autorisée par le ministre des Approvisionnements et Services Canada. Reproduction ou citation autorisée sous réserve d'indication de la Source: Statistique Canada.



- Le taux de croissance démographique continue de baisser au Canada.
- L'Alberta a encore affiché le taux de croissance le plus élevé entre 1981 et 1986, même si cette croissance a considérablement baissé.
- Actuellement, 7.7 millions de personnes (30% de la population totale) vivent dans les trois régions métropolitaines de recensement de Toronto, Montréal et Vancouver.
- Parmi les régions métropolitaines de recensement, Saskatoon a affiché le taux de croissance démographique le plus élevé.
- Les municipalités suburbaines ont continué de prendre de l'expansion.
- Le nombre de logements privés occupés a augmenté deux fois plus vite que la population.

FAITS SAILLANTS 1986 DU RECENSEMENT

LES CHIFFRES DE POPULATION INDIQUENT UNE CROISSANCE CONTINUELLE PLUS LENTE

Selon les résultats du recensement de 1986, le Canada comptait 25,354,064 habitants en juin dernier, qui représente un taux de croissance de 4.2% (ou 1,010,883 personnes) pour la période allant de 1981 à 1986.

Toutefois, même si la population du Canada croît, son taux de croissance diminue.

Le taux de croissance de 4.2% enregistré pour 1981-1986 est le plus faible taux observé au cours des recensements depuis 25 ans. Durant

la période 1961-1966, le taux avait atteint un sommet de 9.7%. Cette baisse est attribuable à des niveaux d'immigration plus faibles et au repli du taux de natalité.

Le décompte par province et territoire

Cinq des 10 provinces ont dépassé le taux quinquennal de croissance démographique du Canada. L'Alberta vient en tête, affichant un taux de croissance de 6.1%, même si ce taux est considérablement inférieur à celui de 21.7% observé pour 1976-1981. Le taux de croissance de l'Alberta est dû surtout à un accroissement naturel

(excédent des naissances sur les décès) nettement supérieur à la moyenne qui, conjugué à la migration de l'étranger, a largement contrebalancé l'émigration nette vers d'autres provinces.

L'Ontario se classe bon deuxième, avec un taux de croissance de 5.7%, légèrement supérieur au taux d'augmentation qu'il avait enregistré pour 1976-1981. En fait, l'Ontario est la seule province à l'est du Manitoba qui possède un taux de croissance supérieur à la moyenne nationale.

Dans l'ouest, la Colombie-

Suite page 2 ▶

Population, Canada: Population totale et taux de croissance, 1961-1986

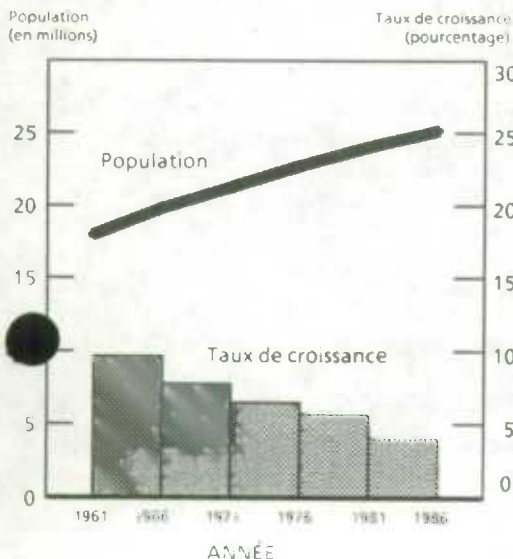

Population, Canada, provinces et territoires, 1981 et 1986

Province/territoire	Population 1981	Population 1986	Taux de variation	
			1981-86	1976-81
Canada	24,343,181	25,354,064	4.2	5.9
Terre-Neuve	567,681	568,349	0.1	1.8
Île-du-Prince-Édouard	122,506	126,646	3.4	3.6
Nouvelle-Écosse	847,442	873,199	3.0	2.3
Nouveau-Brunswick	696,403	710,422	2.0	2.8
Québec	6,438,403	6,540,276	1.6	3.3
Ontario	8,625,107	9,113,515	5.7	4.4
Manitoba	1,026,241	1,071,232	4.4	0.5
Saskatchewan	968,313	1,010,198	4.3	5.1
Alberta	2,237,724	2,375,278	6.1	21.7
Colombie-Britannique	2,744,467	2,889,207	5.3	11.3
Yukon	23,153	23,504	1.5	6.0
Territoires du Nord-Ouest	45,741	52,238	14.2	7.4



► Suite de la page 1
Britannique, le Manitoba et la

Saskatchewan ont aussi dépassé le
taux de croissance national, affichant

respectivement des taux de 5.3%, 4.4%
et 4.3%. Les taux comparables pour la
période 1976-1981 ont démontré que
la Colombie-Britannique a affiché une
augmentation de 11.3%, le Manitoba,
0.5% et la Saskatchewan, 5.1%.

Entre 1981 et 1986, la population de
la Saskatchewan a augmenté de 41.885
habitants, franchissant le cap magique
d'un million de personnes. La
Saskatchewan est ainsi la sixième
province avec une population de plus
d'un million.

Des 10 provinces, le Manitoba a
affiché la plus importante hausse du
taux de croissance, soit de 0.5% entre
1976 et 1981 à 4.4% entre 1981 et
1986.

Le Québec a enregistré un des taux
de croissance les plus faibles, 1.6%, ce
qui le classe à l'avant dernier rang des
provinces à cet égard. Ce résultat
représente une baisse par rapport au
niveau de 3.3% observé pour 1976-
1981. Terre-Neuve a enregistré le
plus petit taux de croissance, soit 0.1%.

Le Yukon a affiché un taux de
croissance de 1.5%, soit une baisse
importante par rapport au taux de 6.0%
enregistré pour 1976-1981. Toutefois,
entre 1981 et 1986, la population des
Territoires du Nord-Ouest a augmenté
de 14.2%, ce qui représente une
hausse par rapport au taux de 7.4%
observé pour 1976-1981.●

Taux de croissance démographique, selon la province et
territoire, 1976-1986

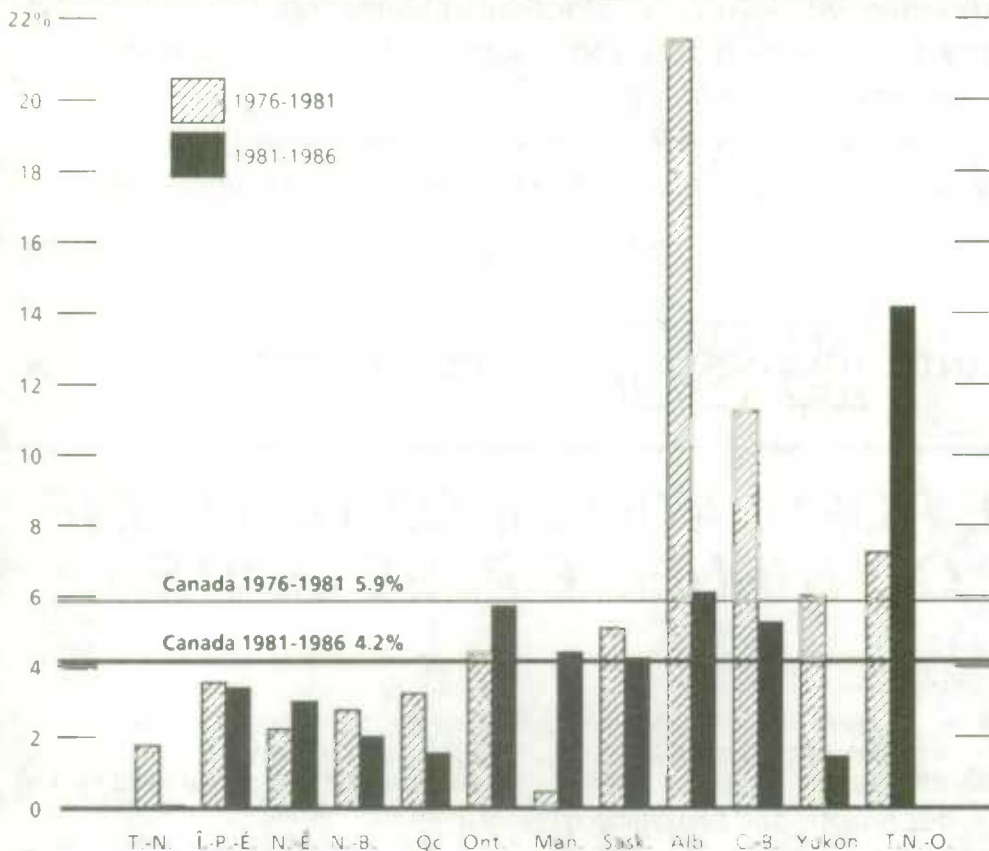

REDISTRIBUTION DE LA POPULATION

Regard sur les 25 dernières années

Au cours des 25 dernières années, les différents taux de croissance ont eu pour effet de répartir continuellement de façon nouvelle la population du Canada.

Ayant toujours affiché des taux de croissance supérieurs à la moyenne nationale, la Colombie-Britannique compte 11.4% de la population totale en 1986, ce qui représente une hausse par rapport à la proportion de 8.9% qu'elle enregistrait en 1961. L'Alberta, qui comprenait 7.3% de la population du Canada en 1961, en compte 9.4%. La migration internationale et interprovinciale est la principale cause de ces taux de croissance supérieurs à la moyenne.

Même si la proportion de la population de l'Alberta s'est accrue, celles du Manitoba et de la Saskatchewan ont diminué, ce qui laisse la proportion des Prairies presque inchangée par rapport à son niveau de 1961, représentant toujours 17.6% de la population canadienne.

L'Ontario, qui comprenait 34.2% de la population au Canada en 1961, compte en 1986 35.9% de la population totale. Sa part de la population totale a légèrement augmenté entre 1981 et 1986, alors qu'elle avait diminué au cours des cinq années précédentes.

La proportion de personnes habitant les provinces de l'Atlantique et le Québec par rapport à la population totale continue de baisser. En 1986, le Québec compte 25.8% de la population totale, soit un recul de 3.0% par rapport au niveau enregistré en 1961, tandis que les provinces de l'Atlantique regroupent maintenant 9.0% de la population du Canada, accusant ainsi une baisse par rapport au 10.4% observé en 1961.●

Répartition de la population, provinces et territoires, 1961 et 1986

Province/territoire	Répartition en pourcentage	
	1961	1986
Canada	100.0	100.0
Terre-Neuve	2.5	2.2
Île-du-Prince-Édouard	0.6	0.5
Nouvelle-Écosse	4.0	3.4
Nouveau-Brunswick	3.3	2.8
Québec	28.8	25.8
Ontario	34.2	35.9
Manitoba	5.1	4.2
Saskatchewan	5.1	4.0
Alberta	7.3	9.4
Colombie-Britannique	8.9	11.4
Yukon	0.1	0.1
Territoires du Nord-Ouest	0.1	0.2

La somme des chiffres arrondis peut ne pas égaler 100%.



EXPANSION DES GRANDS CENTRES

Le taux de croissance moyen des 25 régions métropolitaines de recensement du Canada s'établit à 5.9%, ce qui est notamment supérieur à la moyenne nationale.

C'est Saskatoon qui, parmi toutes les régions métropolitaines de recensement du Canada, a affiché le plus fort taux de croissance démographique, soit 14.6% pour la période allant de 1981 à 1986.

Ottawa-Hull se retrouve au deuxième rang par rapport à son taux de croissance de 10.1%. Vient ensuite Toronto qui a enregistré un taux de croissance de 9.5%.

Les régions métropolitaines de Calgary et d'Edmonton, qui avaient enregistré de très importants taux de croissance (25.7% et 18.1% respectivement) pour 1976-1981, ont vu leur population augmenter de 7.2% et 6.0% respectivement, entre 1981 et 1986.

Toronto, Montréal et Vancouver constituent toujours les trois plus grandes régions métropolitaines du Canada, comptant chacune plus d'un million d'habitants. Ensemble, ces centres regroupent 7.7 millions de personnes, soit 30.5% de la population du Canada en 1986.

Une première analyse de la croissance dans ces trois régions métropolitaines de recensement indique que la population des villes centrales augmente à nouveau.

Même si le taux de croissance à Toronto, Montréal et Vancouver est toujours plus faible que dans les municipalités voisines des mêmes régions métropolitaines, ces trois villes centrales affichent toujours le revirement dans la croissance démographique observé pour la première fois lors du recensement de 1981.

Entre 1981 et 1986, la population de Toronto a affiché une hausse légèrement supérieure à 2%, après avoir accusé une baisse de 5% entre 1976 et 1981, et un recul encore plus important de 11% entre 1971 et 1976.

La population de Montréal a peu varié entre 1981 et 1986, alors qu'elle avait diminué de 10% environ au cours de chacune des périodes allant de 1976 à 1981 et de 1971 à 1976.

Entre 1981 et 1986, la population de Vancouver s'est accrue d'un peu plus de 4%, elle qui avait progressé d'un peu plus de 1% entre 1976 et 1981 et régressé de 4% entre 1971 et 1976.

Une analyse plus poussée des

données est nécessaire pour déterminer si ce revirement dans la croissance s'observe aussi dans les autres villes centrales. Cette question

fera l'objet d'une étude intitulée "Où vivent les Canadiens" qui sera publiée au début de 1988.●

Population, régions métropolitaines de recensement, 1981 et 1986

Rang en 1986	Région métropolitaine de recensement	Population 1981 (1)	Population 1986	Taux de variation 1981-1986
1	Toronto	3,130,392 A	3,427,168	9.5
2	Montréal	2,862,286 A	2,921,357 (2)	2.1
3	Vancouver	1,268,183	1,380,729	8.9
4	Ottawa-Hull	743,821 A	819,263	10.1
5	Edmonton	740,882 A	785,465 (2)	6.0
6	Calgary	625,966 A	671,326 (2)	7.2
7	Winnipeg	592,061 A	625,304	5.6
8	Québec	583,820 A	603,267	3.3
9	Hamilton	542,095	557,029	2.8
10	St. Catharines-Niagara	342,645 A	343,258	0.2
11	London	326,817 A	342,302	4.7
12	Kitchener	287,801	311,195	8.1
13	Halifax	277,727	295,990	6.6
14	Victoria	241,450 A	255,547 (2)	5.8
15	Windsor	250,885 A	253,988	1.2
16	Oshawa	186,446 A	203,543	9.2
17	Saskatoon	175,058 A	200,665	14.6
18	Regina	173,226 A	186,521	7.7
19	St. John's	154,835 A	161,901	4.6
20	Chicoutimi-Jonquière	158,229 A	158,468	0.2
21	Sudbury	156,121 A	148,877	-4.6
22	Sherbrooke	125,183 A	129,960	3.8
23	Trois-Rivières	125,343 A	128,888	2.8
24	Thunder Bay	121,948 A	122,217	0.2
25	Saint John	121,012 A	121,265	0.2

A Chiffres rectifiés en raison des modifications apportées aux limites.

(1) Selon la superficie de 1986.

(2) Ne comprend pas la population d'un(e) ou de plusieurs réserves indiennes ou établissements indiens partiellement dénombré(s).

Taux de croissance en pourcentage des villes de Toronto, de Montréal et de Vancouver, 1971-1986

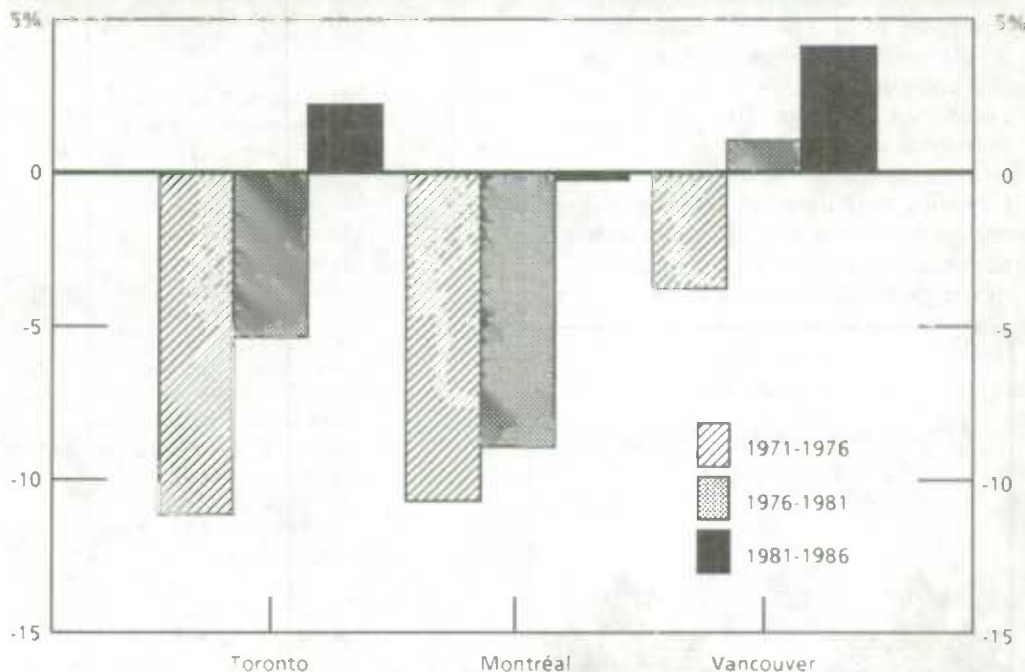



Situation des grandes municipalités du Canada

(Subdivisions de recensement de 25,000 habitants et plus)

Expansion des municipalités suburbaines

Des 144 municipalités du Canada comptant 25,000 personnes et plus, 68 ont affiché des taux de croissance supérieurs à la moyenne nationale, les taux les plus élevés ayant été enregistrés dans les municipalités suburbaines près des grands centres.

La municipalité de Vaughan (Ontario), près de Toronto, est la grande municipalité qui croît le plus rapidement; sa population a plus que doublé, augmentant de 35,000 habitants. Loin derrière, on trouve au deuxième rang la municipalité de Cumberland (Ontario), près d'Ottawa, dont le taux de croissance démographique a atteint 66.9%. Neuf des 10 municipalités affichant les plus forts taux de croissance sont situées en Ontario.

En général, les municipalités qui ont affiché les plus hauts taux de décroissance de la population sont situées dans des régions dont l'économie repose sur les ressources naturelles ou sur une seule activité économique. La municipalité de Sept-Îles (Québec) a enregistré la plus importante baisse de population exprimée en pourcentage, soit 12.4%.

Calgary au deuxième rang parmi les plus grandes municipalités

La municipalité de Montréal continue d'occuper le premier rang parmi les grandes municipalités du Canada, comptant un peu plus d'un million d'habitants. Toutefois, Calgary, qui regroupe un peu plus de 636,000 personnes, a délogé Toronto du deuxième rang.

La municipalité de Mississauga (Ontario), neuvième en importance, a enregistré la plus forte augmentation absolue, soit une hausse d'un peu moins de 59,000 personnes.

Subdivisions de recensement comptant 25,000 habitants et plus, selon les taux de croissance les plus élevés et les plus faibles, 1981-1986

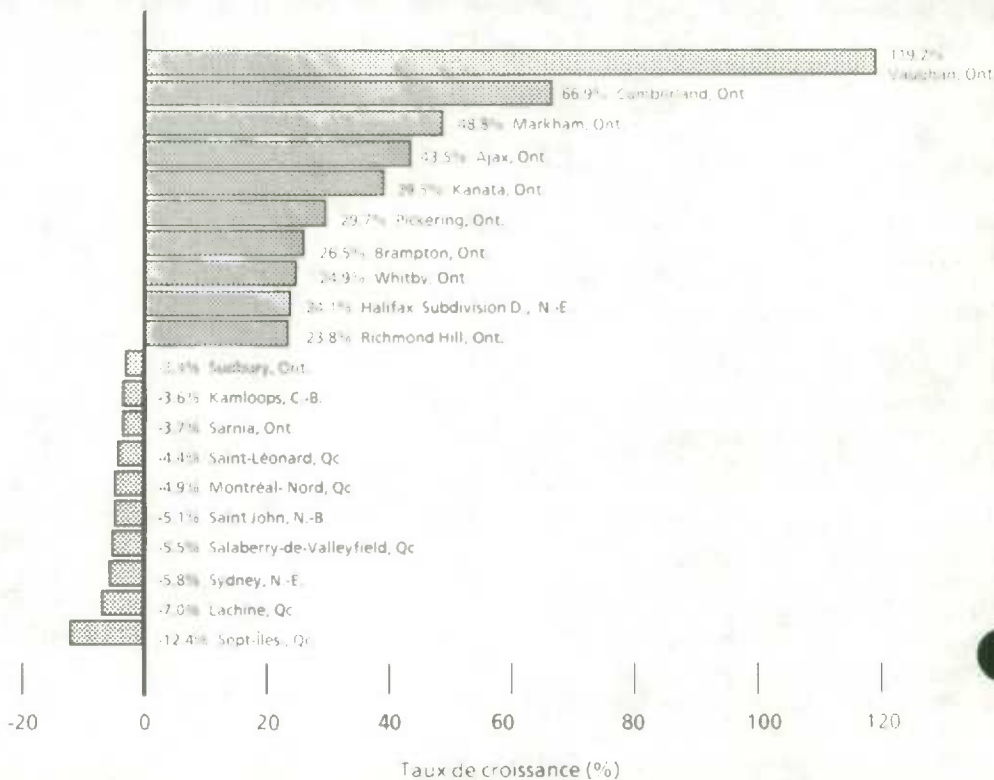

Vingt-cinq plus grandes municipalités, 1986

Rang en 1986	Subdivision de recensement	Population 1986	Taux de variation 1981-1986 (1)
1	Montréal, V. Québec	1,015,420	-0.3
2	Calgary, C. Alberta	636,104	7.3
3	Toronto, C. Ontario	612,289	2.2
4	Winnipeg, C. Manitoba	594,551	5.3
5	Edmonton, C. Alberta	573,982	5.9
6	North York, C. Ontario	556,297	-0.6
7	Scarborough, C. Ontario	484,676	9.3
8	Vancouver, C. Colombie-Britannique	431,147	4.2
9	Mississauga, C. Ontario	374,005	18.7
10	Hamilton, C. Ontario	306,728	0.1
11	Etobicoke, C. Ontario	302,973	1.4
12	Ottawa, C. Ontario	300,763	1.9
13	Laval, V. Québec	284,164	5.9
14	London, C. Ontario	269,140	5.8
15	Windsor, C. Ontario	193,111	0.5
16	Brampton, C. Ontario	188,498	26.5
17	Surrey, DM, Colombie-Britannique	181,447	23.3
18	Saskatoon, C. Saskatchewan	177,641	15.2
19	Regina, C. Saskatchewan	175,064	7.4
20	Québec, V. Québec	164,580	-0.8
21	Kitchener, C. Ontario	150,604	7.8
22	Burnaby, DM, Colombie-Britannique	145,161	6.3
23	York, C. Ontario	135,401	0.6
24	Longueuil, V. Québec	125,441	0.9
25	Oshawa, C. Ontario	123,651	5.2

Nota: V - Ville; C - Cité; DM - District (Municipality)
(1) Selon la superficie de 1986.

Population
25,354,064

Logements privés occupés
9,057,533

Augmentation plus rapide du nombre de logements que de la population

Depuis le dernier recensement, la population du Canada a progressé de 4.2%, tandis que le nombre de logements privés occupés s'est accru de 9.4%, ou 776.000 unités, c'est-à-dire qu'il a augmenté deux fois plus rapidement que la population.

Il y a un peu plus de 9 millions de logements privés occupés au Canada, ce qui représente une hausse par rapport aux 8.3 millions de logements dénombrés en 1981.

La hausse du nombre de logements privés occupés enregistrée pour la période allant de 1981 à 1986 est cependant beaucoup plus faible que la moyenne de 16% observée au cours des quatre derniers recensements.

Cette baisse est partiellement attribuable au ralentissement de la croissance démographique ainsi qu'au vieillissement des enfants de l'après-guerre (baby boom), dont un bon nombre ont fondé de nouveaux ménages au cours des années 70. •

Taux de croissance des logements privés occupés, 1961-1986

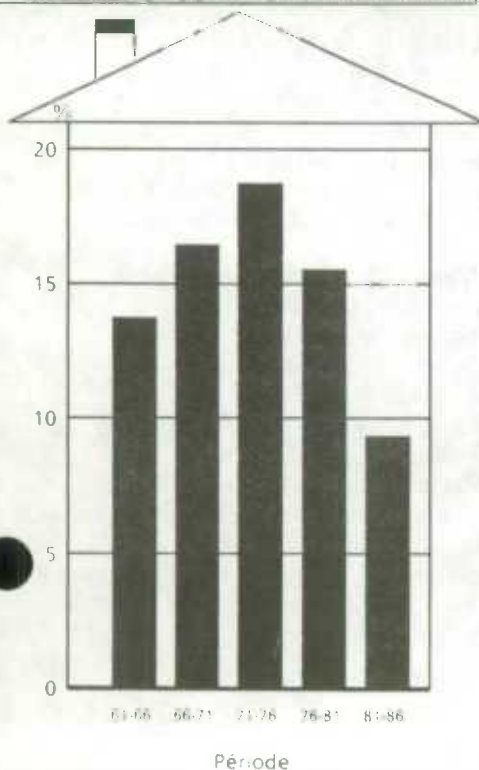

À venir ...

Les chiffres de population et des logements ne sont que les premiers résultats du recensement de 1986 à être diffusés. Les données recueillies auprès de l'ensemble des ménages (questionnaire abrégé) seront diffusées au mois de juillet 1987, et les statistiques porteront sur les grands thèmes suivants:

- l'âge, le sexe, l'état matrimonial
- les familles
- les logements et les ménages
- la langue maternelle

À paraître

Les utilisateurs qui désirent des renseignements plus détaillés sur les chiffres de population et des logements pour tous les niveaux normalisés de répartition géographique du recensement devraient consulter la liste de publications pertinentes ci-dessous, dates de diffusion établies provisoirement au 3^e trimestre de 1987. Prière de communiquer avec le centre de référence le plus près pour obtenir plus de détails.

Chiffres de population et des logements - Canada

Divisions et subdivisions de recensement
N° 92-101 au catalogue *Prix*: \$43.00

Circonscriptions électorales fédérales
N° 92-102 au catalogue *Prix*: \$22.00

Circonscriptions électorales fédérales et secteurs de dénombrement du recensement
N° 92-103 au catalogue *Prix*: \$80.00

Régions métropolitaines de recensement et agglomérations de recensement
N° 92-104 au catalogue *Prix*: \$24.00

Localités non constituées
N° 92-105 au catalogue *Prix*: \$57.00

Chiffres de population et des logements - Provinces et territoires

Terre-Neuve
N° 92-109 au catalogue *Prix*: \$27.00

Île-du-Prince-Édouard
N° 92-110 au catalogue *Prix*: \$21.00

Nouvelle-Écosse
N° 92-111 au catalogue *Prix*: \$21.00

Nouveau-Brunswick
N° 92-112 au catalogue *Prix*: \$25.00

Québec
N° 92-113 au catalogue *Prix*: \$61.00

Ontario
N° 92-114 au catalogue *Prix*: \$46.00

Manitoba
N° 92-115 au catalogue *Prix*: \$25.00

Saskatchewan
N° 92-116 au catalogue *Prix*: \$39.00

Alberta
N° 92-117 au catalogue *Prix*: \$29.00

Colombie-Britannique
N° 92-118 au catalogue *Prix*: \$36.00

Yukon
N° 92-119 au catalogue *Prix*: \$18.00

Territoires du Nord-Ouest
N° 92-120 au catalogue *Prix*: \$20.00

En vente actuellement!

Dictionnaire du recensement de 1986

Ouvrage conçu pour aider les utilisateurs des données du recensement à comprendre et à interpréter les renseignements tirés du recensement, il donne par ordre alphabétique la définition des variables du recensement des quatre grands univers (la population, les familles, les ménages et les logements) ainsi que des variables géographiques.

N° 99-101 F ou E au catalogue *Prix*: Canada, \$35.00; autres pays, \$36.50.

Produits et services du recensement de 1986

Guide provisoire du vaste éventail des produits et services du recensement de 1986 à votre disposition, l'ouvrage porte surtout sur les produits qui seront distribués en 1987 et conçus à partir des données recueillies auprès de l'ensemble des ménages. Un catalogue plus détaillé des produits et services relatifs aux données recueillies auprès d'un échantillon de 20% des ménages sera produit au début de 1988.

N° 99-102 F ou E au catalogue (version préliminaire); *Prix*: Canada, \$10.00; autres pays, \$11.00.

Pour commander ces produits, communiquez avec le centre de référence de Statistique Canada le plus près.

Termes du recensement à connaître

- *Région métropolitaine de recensement* – désigne la principale zone du marché du travail d'une région urbaine comptant 100,000 habitants ou plus.
- *Subdivision de recensement* – désigne les municipalités, les réserves indiennes, les établissements indiens et les territoires non organisés.
- *Logement privé occupé* – désigne un logement privé occupé de façon permanente par une personne ou un groupe de personnes.

Statistique Canada et la base de données du recensement de 1986 ...

... vous offrent une multitude de services et de produits vous permettant de répondre à vos besoins en matière d'administration et de planification: des services géographiques, des produits de référence, des tableaux sommaires de base, des publications analytiques et même des données spéciales établies pour vous selon vos exigences.

Laissez les spécialistes de Statistique Canada vous décrire la base de données du recensement de 1986 et concevoir un ensemble de données qui vous conviendra à merveille. L'aide exceptionnelle que nous vous offrons vous permettra de mener des recherches de qualité. Voir les adresses pertinentes ci-dessous.

Adressez-vous à nous...

Nous offrirons une série de produits de données fondés sur les résultats du recensement de 1986. Si vous voulez être renseigné(e) sur ces nouveaux produits et savoir quand ils seront disponibles, adressez-vous à un représentant de Statistique Canada au centre de référence le plus proche. Il (elle) se fera un plaisir de vous aider.

Colombie-Britannique et Yukon

Services consultatifs
Statistique Canada
3^e étage
Immeuble Fédéral, Centre Sinclair
757 ouest, rue Hastings
Vancouver (Colombie-Britannique)
V6C 3C9
Appel local: 604-666-3691
Service d'appel sans frais interurbain:
Sud et centre de la C.-B.:
1-800-663-1551
Nord de la C.-B. et Yukon:
Zénith 08913

Alberta et Territoires du Nord-Ouest

Services consultatifs
Statistique Canada
2^e étage
Hys Centre
11010, rue 101
Edmonton (Alberta)
T5H 4C5
Appel local: 403-420-3027
Service d'appel sans frais interurbain: 1-800-222-6400
Territoires du Nord-Ouest à frais vérés: 403-420-2011

Census
Recensement

Canada 1986

Saskatchewan

Services consultatifs
Statistique Canada
530, Midtown Centre
Regina (Saskatchewan)
S4P 2B6
Appel local: 306-780-5405
Service d'appel sans frais interurbain: 1-800-667-7164

Manitoba

Services consultatifs
Statistique Canada
6^e étage
Bureau de poste principal
266, avenue Graham
Winnipeg (Manitoba)
R3C 0K4
Appel local: 204-949-4020
Service d'appel sans frais interurbain: 1-800-282-8006

Ontario

Services consultatifs
Statistique Canada
10^e étage
Immeuble Arthur Meighen
25 est, avenue St. Clair
Toronto (Ontario)
M4T 1M4
Appel local: 416-973-6586
Service d'appel sans frais interurbain: 1-800-268-1151

Nipissing (Ontario)

Services consultatifs
Statistique Canada
Centre d'administration civique
225, rue Holditch
Sturgeon Falls (Ontario)
P0H 2G0
Appel local: 705-753-4888
Si vous êtes à l'extérieur de la zone de communication locale, veuillez composer le numéro interurbain sans frais, pour les résidents de l'Ontario.



**Census
Recensement**

Canada 1986

► Suite de la page 6

Region de la Capitale Nationale

Service central de renseignements

Statistique Canada

Entrée principale

Immeuble R.H. Coats

Parc Tunney

Ottawa (Ontario)

K1A 0T6

Appel local: 613-990-8116

Si vous êtes à l'extérieur de la zone de communication locale, veuillez

composer le numéro interurbain sans frais dans votre province.

Québec

Services consultatifs

Statistique Canada

Complexe Guy Favreau

200 ouest, boul. Dorchester

Suite 412, Tour est

Montréal (Québec)

H2Z 1X4

Appel local: 514-283-5725

Service d'appel sans frais

interurbain: 1-800-361-2831

Maritimes

Services consultatifs

Statistique Canada

3^e étage

Immeuble Sir John Thompson

1256, rue Barrington

Halifax (Nouvelle-Écosse)

B3J 1Y6

Appel local: 902-426-5331

Service d'appel sans frais

interurbain: 1-800-565-7192

Terre-Neuve et Labrador

Services consultatifs

Statistique Canada

3^e étage

Immeuble Viking

Chemin Crosbie

St. John's (Terre-Neuve)

A1B 3P2

Appel local: 709-772-4073

Service d'appel sans frais

interurbain: 1-800-563-4255

Garrett 1980

Le Quotidien

Statistique Canada

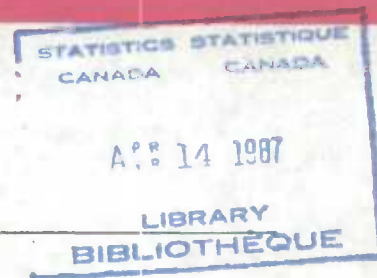

Le mardi 14 avril 1987

Principal communiqué

Emploi dans les administrations locales, quatrième trimestre de 1986

2

- l'effectif des administrations locales a augmenté modérément (1.0%) en décembre 1986, par rapport au même mois de l'année précédente

Données disponibles

Restaurants, traiteurs et tavernes, février 1987 3

Panneaux agglomérés, panneaux gaufrés et panneaux pressés, février 1987 3

Tuyaux et tubes en acier, février 1987 4

Scieries à l'est des Rocheuses, janvier 1987 4

Nouvelles publications 5



Principal communiqué

Emploi dans les administrations locales

Quatrième trimestre de 1986

Faits saillants

Services des administrations locales

- L'effectif des services des administrations locales s'est chiffrée à 293,129 en décembre 1986, soit une augmentation modérée de 1.0% ou de 2,996 employés par rapport à 290,133 personnes en décembre 1985. Comparativement à décembre 1982, l'effectif s'est accru de 2.1% ou de 6,026.

- Au niveau provincial, les variations de l'emploi entre 1985 et décembre 1986 se lisent comme suit:

Terre-Neuve	25	(1.0%)
Île-du-Prince-Édouard	11	(3.7%)
Nouvelle-Écosse	-541	(-7.8%)
Nouveau-Brunswick	144	(3.7%)
Québec	795	(1.3%)
Ontario	1,256	(0.9%)
Manitoba	450	(4.6%)
Saskatchewan	499	(4.9%)
Alberta	87	(0.3%)
Colombie-Britannique	153	(0.5%)
Yukon	28	(13.4%)
Territoires du Nord-Ouest	89	(9.2%)

- La Nouvelle-Écosse a enregistré la plus forte baisse (7.8%). Le recul était généralisé à travers la province et marque le premier fléchissement, pour décembre, en trois ans.
- L'accroissement de l'effectif au Nouveau-Brunswick est, dans une large mesure, imputable à la hausse de l'emploi à Saint John et Moncton, particulièrement dans les services de protection, les services de transports et les services sanitaires. La hausse de 3.7% du taux de croissance annuel de l'emploi représente le taux le plus élevé pour le Nouveau-Brunswick depuis décembre 1980.

- La hausse au Québec a été enregistrée surtout dans les villes de Québec, Shawinigan et Sherbrooke. L'accroissement est imputable à l'embauche de personnel par les services sanitaires et les services de loisirs et de culture. Un recul avait été enregistré en décembre 1985, comparativement au niveau atteint un an auparavant.

- La majeure partie de la croissance en Ontario est attribuable à la hausse de l'emploi dans la région métropolitaine de Toronto, surtout à cause de l'embauche d'employés dans les services sociaux, les services de loisirs et communautaires, les travaux publics et les services sanitaires. Les hausses les plus notables ont été enregistrées à la ville de Toronto, Toronto métropolitain, Regional Peel, Vaughn, Newmarket et Scarborough. Le taux de croissance de 0.9% en Ontario est le plus bas depuis 1979.

- Des accroissements généralisés ont été enregistrés au Manitoba et en Saskatchewan ainsi qu'au Yukon et dans les Territoires du Nord-Ouest.

Disponible sur CANSIM: les données mensuelles relatives aux services des administrations locales par province et territoire se trouvent dans la matrice 2725 et, celles pour les municipalités comptant plus de 10,000 habitants par région métropolitaine et grande agglomération urbaine dans la matrice 2726. Les données relatives aux hôpitaux, conseils scolaires et entreprises publiques pour janvier 1985 à mars 1986 sont également disponibles sur CANSIM.

Le numéro d'octobre-décembre 1986 de *l'Emploi dans les administrations locales* (72-009, \$10/\$40) paraîtra vers la fin mai. Les questions concernant les données doivent être adressées à M. Fathy ou C. Doucet (613-991-1843/46), Division des institutions publiques.

Données disponibles

Restaurants, traiteurs et tavernes

Février 1987

Pour le mois de février 1987, les recettes des restaurants, traiteurs et tavernes se sont élevées à \$961.0 millions, soit une hausse de 8.8% par rapport aux recettes de \$883.4 millions enregistrées pour la période correspondante de l'an dernier.

Disponible sur CANSIM dans la matrice 52.

Commander le numéro de février 1987 de *Statistiques des restaurants, traiteurs et tavernes* (63-011, \$5/\$50), qui devrait paraître d'ici trois semaines.

Communiquer avec la Division des services (613-991-3494).

Panneaux agglomérés, panneaux gaufrés et panneaux pressés

Février 1987

En février 1987, les usines canadiennes ont produit 111 246 mètres cubes de panneaux gaufrés, soit une augmentation de 1.5% comparativement à 109 574 mètres cubes en février de l'année dernière. La production de panneaux agglomérés s'est chiffrée à 92 077 mètres cubes, en baisse de 2.7% par rapport à 94 663 mètres cubes un an plus tôt. La production de panneaux pressés a enregistré une diminution de 29.0%, passant de 4 598 milliers de mètres carrés, base: 3.175mm (49,497 milliers de pieds carrés, base: 1/8 de pouce) à 3 264 milliers de mètres carrés, base: 3.175mm (35,137 milliers de pieds carrés, base: 1/8 de pouce).

De janvier à février 1987, la production de panneaux gaufrés a atteint 215 718 mètres cubes, en baisse de 4.0% par rapport à 224 798 mètres cubes au cours de la même période en 1986. La production de panneaux agglomérés s'est accrue de 0.1%, passant de 189 970 mètres cubes à 190 221 mètres cubes au cours de la période observée. Les usines canadiennes ont, d'autre part, produit 5 613 milliers de mètres carrés de panneaux pressés, base: 3.175 mm (60,421 milliers de pieds carrés, base: 1/8 de pouce) de janvier à février 1987, soit une diminution de 35.1% en regard de 8 643 milliers de mètres carrés, base: 3.175 mm (93,029 milliers de pieds carrés, base: 1/8 de pouce) pendant les deux premiers mois de l'année dernière.

Disponible sur CANSIM dans la matrice 122, séries 8 et 34.

Commander le numéro de février 1987 de *Panneaux agglomérés, panneaux gaufrés et panneaux pressés* (36-003, \$4/\$40), qui paraîtra au cours de la semaine du 20 avril.

Communiquer avec Jacques Lepage (613-991-3510), Division de l'industrie.

Tuyaux et tubes en acier

Février 1987

La production de tuyaux et de tubes en acier en février 1987 s'est chiffrée à 106 461 tonnes métriques, soit une diminution de 7.1% comparativement à 114 552 tonnes métriques (chiffre révisé) en février 1986.

Le total cumulatif pour les deux premiers mois de l'année se situe à 209 094 tonnes métriques, une baisse de 13.8% par rapport à 242 660 tonnes métriques (chiffre révisé) pour la même période en 1986.

Disponible sur CANSIM dans la matrice 35.

Commander la livraison de février 1987 de *Tuyaux et tubes en acier* (41-011, \$4/\$40), qui paraîtra au cours de la semaine du 20 avril.

Communiquer avec Gerry Barrett (613-991-3515), Division de l'industrie.

Scieries à l'est des Rocheuses

Janvier 1987

La production de bois d'oeuvre dans les scieries à l'est des Rocheuses a augmenté de 8.4%, passant de 1 539 478 mètres cubes (652,394,000 pieds mesure de planche) en janvier 1986, après révision, à 1 668 388 mètres cubes (707,023,000 pieds mesure de planche) en janvier de cette année.

Les stocks en main ont totalisé 2 195 048 mètres cubes (930,209,000 pieds mesure de planche) en janvier 1987, en baisse de 3.5% comparativement à 2 273 729 mètres cubes (963,552,000 pieds mesure de planche) en janvier 1986, après révision.

Disponible sur CANSIM dans la matrice 53, sauf la série 1.2 et dans la matrice 122, série 2.

Commander le numéro de janvier 1987 de *Production, livraisons et stocks en main des scieries à l'est des Rocheuses* (35-002, \$8/\$80), qui paraîtra au cours de la semaine du 20 avril.

Communiquer avec Jacques Lepage (613-991-3510), Division de l'industrie.

Nouvelles publications

Statistiques de bois à pâte et de déchets de bois, janvier 1987.

Numéro de catalogue 25-001

(Canada: \$5/\$50; autres pays: \$6/\$60)

Livraisons d'aliments pour animaux et volaille, semestre terminé en décembre 1986. **Numéro de catalogue 32-004**

(Canada: \$6/\$12; autres pays: \$7/\$14)

Conservation de fruits et de légumes, vol. 15, n° 4: **Conserves de pois conditionnés**, 1986. **Numéro de catalogue 32-023**

(Canada: \$6/\$100; autres pays: \$7/\$110)

Panneaux isolants rigides, février 1987.

Numéro de catalogue 36-002

(Canada: \$4/\$40; autres pays: \$5/\$50)

Ciment, février 1987.

Numéro de catalogue 44-001

(Canada: \$4/\$40; autres pays: \$5/\$50)

Chargements ferroviaires, période de sept jours se terminant le 21 mars 1987.

Numéro de catalogue 52-005

(Canada: \$75 par année; autres pays: \$100 par année)

Les commandes de publications doivent être envoyées à Ventes des publications, Statistique Canada, édifice Statistique Canada, pièce 1710, Ottawa (Ont.), K1A 0T6. Veuillez indiquer le titre, le numéro et l'édition de chacune des publications commandées. Veuillez inclure, également, un chèque ou un mandat-poste à l'ordre du Receveur général du Canada.

Les publications peuvent aussi être commandées par l'entremise des bureaux de Statistique Canada à St. John's, Halifax, Montréal, Ottawa, Sturgeon Falls, Toronto, Winnipeg, Regina, Edmonton et Vancouver ou par l'entremise des agents libraires agréés et autres libraires.

**Le
Quotidien**

Bulletin officiel de diffusion des données de Statistique Canada

Catalogue 11-001F. Prix: Canada \$100 par année; autres pays \$125 par année.

Publié par la Division des communications

Directeur: Timothy Davis (613-990-8223)

Statistique Canada

Immeuble R.H. Coats, 3^e étage, Ottawa K1A 0T6.

Rédacteur en chef: Greg Thomson (613-991-1103)

Rédactrice: Suzanne Potvin (613-991-1187)

Publication autorisée par le ministre des Approvisionnements et Services Canada. Reproduction ou citation autorisée sous réserve d'indication de la Source: Statistique Canada.

Le Quotidien

Statistique Canada

Le mercredi 15 avril 1987

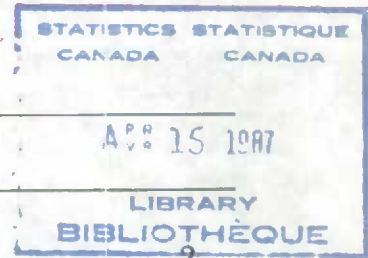

Principal communiqué

Ventes de produits pétroliers raffinés, février 1987

- les ventes désaisonnalisées de produits pétroliers raffinés ont augmenté de 10.3%, comparativement à janvier dernier

Données disponibles

Lingots d'acier, semaine se terminant le 11 avril 1987	4
Radiodiffusion et télédiffusion, 1986	4
Livraisons de laminés d'acier, février 1987	4
Certains indices financiers, mars 1987	4

Nouvelles publications	5
------------------------	---



Principal communiqué

Ventes de produits pétroliers raffinés

Février 1987

Ventes désaisonnalisées

Les ventes désaisonnalisées de produits pétroliers raffinés ont augmenté de 10.3%, comparativement à janvier 1987, pour se chiffrer à 6 789 942 mètres cubes. Ceci représente le plus grand volume de ventes depuis le mois de mars 1984. Sur une base cumulative, les ventes pour la période de janvier à février 1987 dépassent de 0.2% celles enregistrées pour la même période de l'an dernier.

- Les produits principaux ont tous contribué à l'augmentation du mois de février. Après une baisse en janvier dernier, les ventes d'essence à moteur ont augmenté de 4.6% pour atteindre un volume de 2 832 231 mètres cubes en février. Les ventes de carburant diesel sont également en hausse, soit de 5.7%, atteignant 1 256 720 mètres cubes - le plus grand volume de ventes pour ce produit depuis le mois de juin de l'an dernier. Les ventes de mazout lourd ont augmenté de 13.8% pour atteindre 568 842 mètres cubes tandis que les ventes de mazout léger, en hausse de 15.9%, se chiffrent à 564 792 mètres cubes.
- Les quatre produits principaux exclus, les ventes des 14 autres produits ont augmenté de 23.0%. On doit noter, cependant, que les ventes de ces autres produits raffinés représentent moins de 25% du total des ventes de l'ensemble des produits.

Ventes non désaisonnalisées

Après une diminution de 5.7% en janvier, les ventes totales de produits pétroliers raffinés ont augmenté de 6.2% pour atteindre 6 452 500 mètres cubes. En conséquence, les ventes cumulatives pour les deux premiers mois de

1987 sont maintenant sur un pied d'égalité avec celles rapportées pendant la même période de l'an dernier.

- Parmi les produits pétroliers raffinés principaux, les ventes d'essence pour moteurs ont contribué à cette augmentation, enregistrant un gain de 5.5% comparativement à février 1986, pour atteindre 2 412 000 mètres cubes. Les ventes de carburant diesel ont augmenté, pour la première fois depuis juin dernier, pour se chiffrer à 1 068 000 mètres cubes (0.3%). Les ventes de mazout lourd ont enregistré le plus grand gain proportionnel (19.9%) parmi les produits principaux pour s'inscrire à 627 400 mètres cubes. Il s'agit de la dixième augmentation consécutive pour ce produit. Poursuivant depuis quatre mois une tendance à la baisse, les ventes de mazout léger ont diminué de 0.2%, atteignant un volume de 1 016 800 mètres cubes.
- Sur une base provinciale, huit régions ont enregistré des gains tandis que trois autres ont subi un revers. L'Ontario a réalisé la plus grande augmentation (+180 700 mètres cubes, 8.7%) de ventes de produits pétroliers suivi par le Québec (+159 000 mètres cubes, 11.6%). Les régions ayant enregistré des diminutions sont l'Alberta (-50 200 mètres cubes, -7.4%), la région de la Saskatchewan-Territoires du Nord-Ouest (-27 700 mètres cubes, -10.3%) et le Yukon (-600 mètres cubes, -10.3%).

Disponible sur CANSIM dans les matrices 628-641 et 644-647.

Commander le numéro de février 1987 de *Produits pétroliers raffinés* (45-004, \$15/\$150), qui paraîtra pendant la deuxième semaine de mai.

Communiquer avec Gérard O'Connor (613-991-3562), Section de l'énergie, Division de l'industrie.

Ventes de produits pétroliers raffinés

	Nov. 1986	Déc. 1986	Janv. 1987 ^r	Févr. 1987 ^p	Févr. 1987/ janv. 1987
	Unités = 10 ³ m ³				%
	Désaisonnalisées				
Total, tous les produits	6 372.5	6 642.2	6 157.1	6 789.9	10.3
Principaux produits:					
Essence pour moteurs	2 692.0	2 779.5	2 707.7	2 832.2	4.6
Carburant diesel	1 203.4	1 336.0	1 188.5	1 256.7	5.7
Mazout léger	567.8	550.0	487.3	564.8	15.9
Mazout lourd	499.5	590.5	499.8	568.8	13.8
	Févr. 1987 ^p	Févr. 1986 ^r	Janv. 1987 ^r	Janv. - févr. 1987	Janv. - févr. 1986
	Unités = 10 ³ m ³				
	Non désaisonnalisées				
Total, tous les produits	6 452.5	6 075.9	6 253.6	12 706.1	12 706.0
Principaux produits:					
Essence pour moteurs	2 412.1	2 286.3	2 417.7	4 829.8	4 733.4
Carburant diesel	1 068.0	1 065.3	987.0	2 055.0	2 181.7
Mazout léger	1 016.8	1 018.8	990.3	2 007.1	2 199.1
Mazout lourd	627.4	523.5	587.4	1 214.8	1 096.1

^r Nombres rectifiés.

^p Nombres provisoires.

Données disponibles

Lingots d'acier

Semaine se terminant le 11 avril 1987

Selon les données préliminaires, la production de lingots d'acier pour la semaine se terminant le 11 avril 1987 s'est chiffrée à 294 059 tonnes métriques, soit 6.7% de moins que la production de 315 009 tonnes métriques de la semaine précédente et un recul de 0.9% par rapport à la production de 296 649 tonnes métriques de la semaine correspondante de l'année dernière.

Le total cumulatif au 11 avril 1987 a atteint 4 206 459 tonnes métriques, en hausse de 4.9% comparativement à 4 008 271 tonnes métriques pour la même période en 1986.

Communiquer avec Gerry Barrett (613-991-3515), Division de l'industrie.

Radiodiffusion et télédiffusion

1986

Les chiffres provisoires de 1986 concernant l'industrie de la radio et télévision sont maintenant disponibles.

Commander le bulletin de service *Communications* (56-001, vol. 17, n° 2), qui devrait paraître dans la semaine du 27 avril.

Communiquer avec J. R. Slattery (613-991-2205), Division des services.

Livraisons de laminés d'acier

Février 1987

Les livraisons de laminés d'acier pour le mois de février 1987 ont totalisé 1 010 839 tonnes métriques, soit une diminution de 3.1% par rapport au total du mois précédent de 1 043 072 tonnes métriques et une augmentation de 8.1% comparativement à 934 692 tonnes métriques (chiffre révisé) en février 1986.

Le total cumulatif des livraisons pour janvier et février 1987 se chiffre à 2 053 911 tonnes métriques, en hausse de 4.5% comparativement à 1 964 719 tonnes métriques (chiffre révisé) pour la même période en 1986.

Disponible sur CANSIM dans les matrices 58 et 122, séries 22-25.

Commander la livraison de février 1987 de *Fer et acier primaire* (41-001, \$4/\$40), qui paraîtra au cours de la semaine du 4 mai.

Communiquer avec Gerry Barrett (613-991-3515), Division de l'industrie.

Certains indices financiers

Mars 1987

Les données de mars 1987 concernant certains indices financiers sont maintenant disponibles.

Disponible sur CANSIM dans la matrice 412.

Commander le numéro du premier trimestre de 1987 de *Statistiques des prix de la construction* (62-007, \$15/\$60), qui sera diffusé en juin.

Communiquer avec la Sous-section de l'information et de l'analyse courante (613-990-9606/7), Division des prix.

Nouvelles publications

Comptes nationaux des revenus et des dépenses, quatrième trimestre de 1986.
Numéro de catalogue 13-001
(Canada: \$15/\$60; autres pays: \$16/\$64)

Industries du meuble et des articles d'ameublement - Industrie des meubles de bureau en métal, recensement des manufactures de 1985.
Numéro de catalogue 35-251B 2641
(Canada: \$4; autres pays: \$5)

Industries du meuble et des articles d'ameublement - Industrie des sommiers et matelas, recensement des manufactures de 1985. **Numéro de catalogue 35-251B 2691**
(Canada: \$4; autres pays: \$5)

Industries du matériel de transport - Industrie des moteurs et pièces de moteurs de véhicules automobiles, recensement des manufactures de 1985.
Numéro de catalogue 42-251B 3251
(Canada: \$4; autres pays: \$5)

Industries du matériel de transport - Industrie des assemblages de câbles électriques pour véhicules automobiles, recensement des manufactures de 1985.
Numéro de catalogue 42-251B 3252
(Canada: \$4; autres pays: \$5)

Industries des produits minéraux non métalliques - Industrie des produits en argile (argile importée), recensement des manufactures de 1985.
Numéro de catalogue 44-250E 3512
(Canada: \$4; autres pays: \$5)

Industries des produits raffinés du pétrole et du charbon - Autres industries des produits du pétrole et du charbon, recensement des manufactures de 1985.
Numéro de catalogue 45-250E 3699
(Canada: \$4; autres pays: \$5)

Ventes de véhicules automobiles neufs, décembre 1986. **Numéro de catalogue 63-007**
(Canada: \$8/\$80; autres pays: \$9/\$90)

Stocks commerciaux, décembre 1986.
Numéro de catalogue 63-014
(Canada: \$12/\$120; autres pays: \$13/\$130)

Info-Voyages (vol. 6, n° 1).
Numéro de catalogue 87-003
(Canada: \$8/\$32; autres pays: \$9/\$36)

Estimations trimestrielles de la population du Canada, des provinces et des territoires, janvier 1987. **Numéro de catalogue 91-001**
(Canada: \$6/\$24; autres pays: \$7/\$28)
Veillez noter que les estimations de la population pour les périodes de juillet 1986 et subséquentes, présentées dans cette publication, sont basées sur les données du recensement de 1981.

Les commandes de publications doivent être envoyées à Ventes des publications, Statistique Canada, édifice Statistique Canada, pièce 1710, Ottawa (Ont.), K1A 0T6. Veuillez indiquer le titre, le numéro et l'édition de chacune des publications commandées. Veuillez inclure, également, un chèque ou un mandat-poste à l'ordre du Receveur général du Canada.

Les publications peuvent aussi être commandées par l'entremise des bureaux de Statistique Canada à St. John's, Halifax, Montréal, Ottawa, Sturgeon Falls, Toronto, Winnipeg, Regina, Edmonton et Vancouver ou par l'entremise des agents libraires agréés et autres libraires.

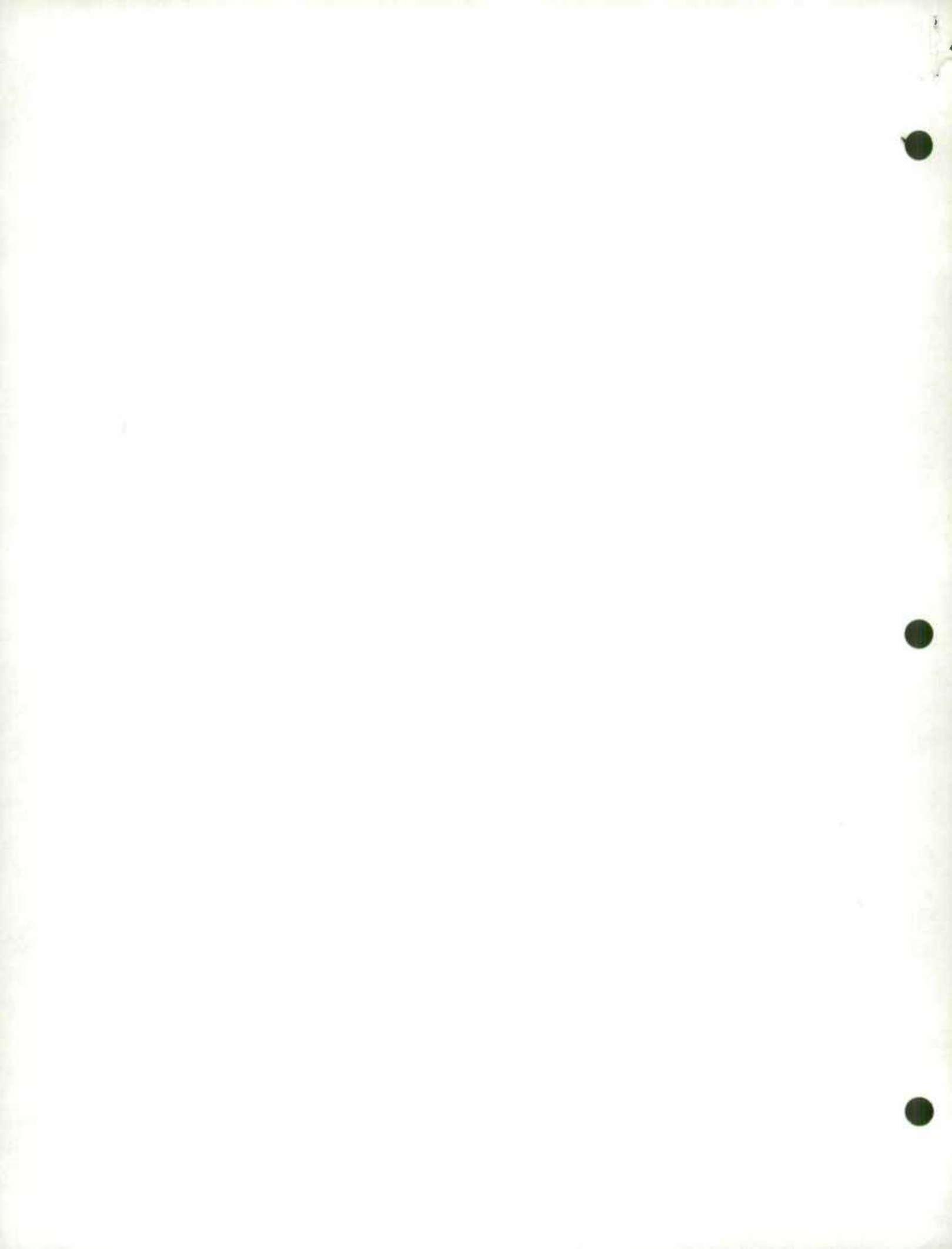

Le Quotidien

Statistique Canada

Le jeudi 16 avril 1987

STATISTICS STATISTIQUE
CANADA CANADA

Principal communiqué

APR 16 1987

L'indice des prix à la consommation, mars 1987

- en mars, la progression d'une année à l'autre de l'IPC se situe à 4.2%, en hausse par rapport à celle de 4.0% enregistrée en février

LIBRARY
BIBLIOTHÈQUE

Données disponibles

Réseaux téléphoniques, février 1987	10
Lingots d'acier, février 1987	10
Consommation apparente de viande par personne, 1986	10
Stocks de volailles congelées, 1 ^{er} avril 1987	10
Importations par marchandise, février 1987	11
Industrie de la teinture et du finissage à façon de produits textiles, recensement des manufactures de 1985	11
Industrie de la confection à forfait de vêtements pour hommes et garçonnets, recensement des manufactures de 1985	11
Industrie des meubles de maison rembourrés, recensement des manufactures de 1985	11
Autres industries des meubles de maison, recensement des manufactures de 1985	12
Industrie des roues et des freins pour véhicules automobiles, recensement des manufactures de 1985	12
Industrie de la construction et de la réparation d'embarcations, recensement des manufactures de 1985	12

Nouvelles publications 13

Principaux communiqués: semaine du 21 au 24 avril 14



Principal communiqué

L'indice des prix à la consommation Mars 1987

Points saillants de l'indice national

L'indice d'ensemble des prix à la consommation (IPC) pour le Canada a avancé de 0.4% entre février et mars 1987 pour s'établir à 136.4 (1981=100). L'augmentation de mars a été identique à celle de février. Six des sept indices des composantes principales ont progressé, dont l'indice des transports (1.0%) et l'indice de l'habitation (0.3%). L'augmentation globale a été ralentie par une baisse de 0.1% de l'indice des aliments.

L'indice d'ensemble désaisonnalisé a affiché une tendance à la hausse au cours des deux derniers mois, augmentant de 0.4% en mars, après avoir progressé de 0.3% en février et de 0.2% en janvier. L'augmentation d'une année à l'autre a également subi une accélération, passant de 4.0% pour la période de 12 mois précédente à 4.2% pour la période de 12 mois terminée en mars 1987. De plus, le taux de variation annuel composé, fondé sur les indices désaisonnalisés pour la période de trois mois de décembre à mars, s'est établi à 3.9%, en hausse par rapport à celui de 3.6% enregistré pour la période terminée en février.

Aliments

Après avoir enregistré une majoration de 1.1% en janvier et aucun changement en février, l'indice des aliments a diminué de 0.1% en mars. L'indice des aliments achetés au magasin a diminué de 0.2% après être demeuré inchangé en février tandis que l'indice des aliments achetés au restaurant augmentait de 0.4%, en hausse par rapport à l'accroissement modéré de 0.1% enregistré le mois précédent.

Le recul de 0.2% de l'indice des aliments achetés au magasin est principalement attribuable à une baisse des prix de la viande (-0.9%), des légumes frais (-3.2%) et des fruits frais (-0.1%). La baisse de 0.9% des prix de la viande comprend une diminution des prix du boeuf (-0.3%), du porc (-1.8%) et de la volaille (-1.2%). Les prix du boeuf ont diminué quelque peu malgré la réduction des stocks d'animaux de boucherie, les approvisionnements de porc et de volaille, qui demeurent élevés, ayant

contribué à la baisse des prix de leurs principaux concurrents. Les baisses des prix du céleri (-16.2%), des concombres (-7.6%), de la laitue (-4.5%) et des carottes (-6.0%) expliquent le fléchissement de l'indice des prix des légumes frais (-3.2%). La baisse de 0.1% des prix des fruits frais est attribuable au recul des prix des poires (-8.0%), des oranges (-2.1%) et des pamplemousses (-1.3%). Ces résultats ont été compensés par le renchérissement des pommes (3.5%) et des bananes (3.3%). Parmi les autres changements notables de prix de l'indice des aliments achetés au magasin, on retrouve les prix des céréales de table, en hausse de 5.5%, ceux des boissons gazeuses, en hausse de 3.5%, ceux du café, en baisse de 2.1% et ceux des produits laitiers, en baisse de 0.4%.

Au cours de la période de 12 mois allant de mars 1986 à mars 1987, l'indice des aliments a avancé de 6.2% alors qu'il avait augmenté de 6.5% en février par rapport à il y a un an. Les augmentations de 6.7% de l'indice des aliments achetés au magasin et de 5.1% de l'indice des aliments achetés au restaurant sont responsables de la dernière majoration d'une année à l'autre de l'indice des aliments.

Indice d'ensemble sans les aliments

D'un mois à l'autre, l'indice d'ensemble sans les aliments a progressé de 0.6% en mars alors qu'il avait augmenté de 0.5% en février. Tous les indices des composantes ont connu des hausses au cours du mois, allant d'une augmentation de 0.3% pour l'indice de l'habitation à une augmentation de 1.0% pour l'indice des transports.

Après avoir affiché un recul de 0.2% en février, l'indice des transports a avancé de 1.0%. Tant l'indice du transport privé, en hausse de 0.8%, que celui du transport public, en hausse de 2.6% ont enregistré des gains. Bien que les prix des voitures neuves aient diminué de 0.6% (en raison des remises accordées par les fabricants), l'augmentation de 3.4% des prix de l'essence combinée à l'augmentation de 4.8% des tarifs aériens ont été les principaux responsables de l'augmentation globale de l'indice des transports.

(Suite à la page suivante.)

Les prix de l'essence ont augmenté en mars pour le cinquième mois consécutif, bien qu'ils soient demeurés inférieurs de 8.7% à ceux d'il y a un an. Les tarifs aériens ont augmenté au cours du mois en raison des fluctuations saisonnières des prix sur les vols transatlantiques et vers le sud, mais ont augmenté de 0.2% seulement par rapport à l'année dernière.

L'indice de l'habitation a marqué un gain de 0.3% en mars, la composante du logement a augmenté de 0.4%; celle des dépenses de ménage, de 0.2%; et celle des articles d'ameublement et de l'équipement ménager, de 0.4%. S'agissant de la composante du logement, les augmentations de prix ont été observées pour les logements neufs (2.0%), les loyers (0.2%) et le mazout (1.4%). D'une année à l'autre, les prix du mazout ont reculé de 19.8% tandis que les prix des logements neufs progressaient de 14.2%. D'autres gains ont été marqués par les primes d'assurance de propriétaire, les tarifs de l'électricité et du gaz naturel. Ces gains ont été en partie compensés par des baisses des intérêts hypothécaires et des primes d'assurance de locataire.

La hausse de 0.7% de l'indice des loisirs, de la lecture et de la formation est attribuable à l'augmentation des trois composantes. Le gain marqué par la composante des loisirs est en majeure partie imputable à une hausse de 4.9% des prix des voyages organisés. En outre, les prix des livres et imprimés, exception faite des manuels scolaires, ont augmenté de 1.7%.

Les augmentations de 0.2% des prix des vêtements pour femmes et de 1.0% des prix des vêtements pour hommes se sont soldées par une augmentation globale de 0.5% de l'indice de l'habillement. Les hausses des prix des chaussures, des complets et des vestes de sport pour hommes ainsi que des chaussures pour femmes en sont la cause principale. L'avancement de 0.5% de l'indice des produits du tabac et des boissons alcoolisées est dû surtout au relèvement de 1.1% des prix des cigarettes. L'augmentation de la taxe d'accise fédérale combinée à la hausse de la taxe sur les cigarettes en Colombie-Britannique expliquent en grande partie l'augmentation des prix des cigarettes. Le gain de 0.4% de l'indice de la santé et des soins personnels est attribuable à la hausse de 0.5% des coûts des soins de santé et de 0.3% des coûts des soins personnels.

(Suite à la page suivante.)

**Indices des prix à la consommation et composantes principales (non désaisonnalisés),
Canada**
(1981 = 100)

	Indices			Taux de variation	
				Mars 1987 contre	
	Mars 1987	Février 1987	Mars 1986	Février 1987	Mars 1986
Ensemble	136.4	135.8	130.9	0.4	4.2
Aliments	131.2	131.3	123.5	-0.1	6.2
Ensemble sans les aliments	137.9	137.1	133.0	0.6	3.7
Habitation	136.5	136.1	131.8	0.3	3.6
Habillement	122.6	122.0	118.7	0.5	3.3
Transports	137.5	136.1	135.5	1.0	1.5
Santé et soins personnels	136.9	136.3	130.3	0.4	5.1
Loisirs, lecture et formation	135.3	134.4	128.4	0.7	5.4
Produits du tabac et boissons alcoolisées	179.1	178.2	167.5	0.5	6.9
Pouvoir d'achat du dollar à la consommation, (en cents) par rapport à 1981	73.3	73.6	76.4		
L'indice d'ensemble des prix à la consommation converti à 1971 = 100	323.1				

Au cours de la période de 12 mois terminée en mars 1987, l'indice d'ensemble sans les aliments a avancé de 3.7%, ce qui est supérieur à la hausse de 3.4% affichée pour la période de 12 mois précédente terminée en février.

Biens et services

L'indice des biens s'est inscrit en hausse de 0.4% en mars, comparativement à celui de 0.5% observé en février, tandis que l'indice des services enregistrait une augmentation de 0.5% pour les mois de mars et de février. Entre mars 1986 et mars 1987, l'indice des biens a avancé de 3.7%, maintenant un taux d'augmentation inférieur à celui de 4.9% observé d'une année à l'autre pour l'indice des services.

Points saillants des indices des villes

Entre février et mars, les variations des indices d'ensemble dans les villes pour lesquelles on publie un IPC vont d'une hausse de 0.1% à Thunder Bay à un gain de 1.5% à Victoria. L'augmentation inférieure à la moyenne des prix à Thunder Bay résulte surtout de la diminution de 1.1% des prix des aliments. À Victoria, l'augmentation de 0.4% des prix des aliments et celle de 43.4% des prix de l'essence (en raison d'un retour aux prix réguliers après une guerre des prix de l'essence) sont les principales sources de la hausse supérieure à la moyenne des prix.

Entre mars 1986 et mars 1987, les augmentations des indices d'ensemble dans les villes ont été comprises entre 1.9% à Saint John et 5.4% à Toronto.

Principaux facteurs des changements mensuels de l'indice d'ensemble par ville

St. John's

L'indice d'ensemble a augmenté de 0.4%, en raison surtout du relèvement des prix de l'essence et de l'augmentation des tarifs aériens. La hausse des frais de logement en propriété (attribuable surtout à l'accroissement des coûts de remplacement) a également exercé un effet d'entraînement notable. L'indice des aliments a lui aussi avancé, le renchérissement des produits céréaliers, des fruits et légumes frais et des boissons gazeuses ayant plus que compensé la baisse des prix du boeuf et du porc. La hausse des prix des vêtements pour femmes

a été effacée en partie par la baisse des prix des vêtements pour hommes. Les prix des voitures neuves ont fléchi. Depuis mars 1986, l'indice d'ensemble a grimpé de 2.4%.

Charlottetown/Summerside

La montée de 0.4% de l'indice d'ensemble traduit surtout l'augmentation des prix des vêtements pour hommes et pour femmes et la hausse des prix de l'essence, des tarifs aériens et des dépenses de ménage. L'indice du logement a avancé, en raison surtout de l'accroissement des frais de logement en propriété (en particulier les coûts de remplacement) et des tarifs de l'électricité. L'indice des aliments a quelque peu diminué, la baisse des prix du porc, des viandes de salaison, des légumes frais et des boissons gazeuses ayant plus que compensé l'augmentation des prix de la volaille et des produits céréaliers et de boulangerie. Les prix des voitures neuves ont fléchi. Depuis mars 1986, l'indice d'ensemble a grimpé de 2.8%.

Halifax

L'accroissement des frais de transport (en particulier les prix de l'essence, les tarifs du transport en commun local et les tarifs aériens), des prix des vêtements pour hommes et pour femmes et des frais d'habitation a fortement contribué à la montée de 0.2% de l'indice d'ensemble. S'agissant de la composante de l'habitation, des hausses ont été observées pour les frais de logement en location, les dépenses de ménage et les prix des articles d'ameublement et de l'équipement ménager. Ces hausses ont été contrebalancées en partie par le recul des frais de logement en propriété sous l'effet de la baisse des frais d'entretien et de réparation à la charge du propriétaire. La hausse des prix des cigarettes et des produits de soins personnels a également exercé un effet d'entraînement. Les prix des aliments ont baissé dans l'ensemble, la diminution des prix du boeuf, du porc, des viandes de salaison et des légumes frais ayant plus qu'annulé l'augmentation des prix du poulet, des produits céréaliers et de boulangerie et des fruits frais. Les prix des voitures neuves ont également diminué. Depuis mars 1986, l'indice d'ensemble a grimpé de 3.8%.

(Suite à la page suivante.)

Saint John

Le relèvement des prix de l'essence, des primes d'assurance-automobile, des tarifs aériens, des prix des vêtements pour hommes et pour femmes, des dépenses de ménage et des prix de l'équipement ménager explique en grande partie la montée de 0.4% de l'indice d'ensemble. L'indice des aliments est demeuré globalement inchangé, le renchérissement du boeuf, des produits céréaliers et de boulangerie et du sucre ayant été complètement effacé par la baisse des prix du porc, des légumes frais, du café et des boissons gazeuses. Depuis mars 1986, l'indice d'ensemble a grimpé de 1.9%.

Québec

La hausse des frais de transport (notamment le renchérissement de l'essence) et l'augmentation des prix des voyages organisés et des produits de santé et de soins personnels (en particulier les médicaments sans ordonnance, les verres sur ordonnance et les produits de soins personnels) ont été les principaux responsables de la montée de 0.4% de l'indice d'ensemble. Les prix des cigarettes et des articles d'ameublement et de l'équipement ménager ont augmenté de même que les dépenses de ménage. Les frais de logement en propriété et les prix des voitures neuves ont baissé. Les prix des aliments ont fléchi en moyenne en raison de la baisse des prix du boeuf, du poulet et des légumes frais. Entre mars 1986 et mars 1987, l'indice d'ensemble s'est accru de 4.1%.

Montréal

Les grands responsables de la montée de 0.4% de l'indice d'ensemble sont les prix de l'essence, les tarifs aériens et les prix des voyages organisés tout compris. Les prix des cigarettes ont augmenté de même que les frais de logement en location et en propriété. Les aliments coûtent plus cher en moyenne, en raison surtout du relèvement des prix du boeuf, de la volaille, des boissons gazeuses et des repas pris au restaurant. Des baisses de prix ont été observées pour les voitures neuves, les vêtements pour femmes et les produits de soins personnels. De mars 1986 à mars 1987, l'indice d'ensemble a augmenté de 4.5%.

Ottawa

L'augmentation des prix de l'essence et l'accroissement des tarifs aériens, conjugués à la hausse des prix des voyages organisés tout compris, des cigarettes, du mazout, des vêtements pour hommes et du logement en location, expliquent en grande partie la montée de 0.3% de l'indice d'ensemble. Ces hausses ont été contrebalancées en partie par la diminution des prix des voitures neuves, des frais de logement en propriété, des prix des articles d'ameublement et des prix des aliments dans l'ensemble. Le recul de l'indice des aliments traduit surtout la diminution des prix de la volaille, du porc, des viandes de salaison, des produits de boulangerie et des légumes frais. Entre mars 1986 et mars 1987, l'indice d'ensemble a grimpé de 3.9%.

Toronto

L'augmentation des frais de logement en propriété et le renchérissement des vêtements pour hommes et pour femmes, des voyages organisés et des tarifs aériens expliquent en grande partie la montée de 0.4% de l'indice d'ensemble. Les frais de logement en location ont également augmenté de même que les prix du mazout. Les prix des aliments ont fléchi dans l'ensemble, la diminution des prix du boeuf, de la volaille et des légumes frais ayant plus que compensé l'augmentation des prix des produits céréaliers et de boulangerie, des boissons gazeuses et des repas pris au restaurant. Les prix des voitures neuves ont fléchi. Depuis mars 1986, l'indice d'ensemble a grimpé de 5.4%.

Thunder Bay

L'indice d'ensemble n'a progressé que de 0.1%, le recul des indices des aliments et de la santé et des soins personnels ayant pratiquement effacé les hausses observées pour les cinq autres indices de composantes principales. Parmi les facteurs ayant exercé un effet d'entraînement, mentionnons la hausse des prix des vêtements (en particulier les vêtements pour hommes), l'accroissement des tarifs aériens et l'augmentation des prix de l'essence et des primes d'assurance-automobile. La progression des frais de logement

(Suite à la page suivante.)

en location et en propriété, des dépenses de ménage et des prix des articles d'ameublement et de l'équipement ménager a également exercé un effet d'entraînement notable. Les prix des cigarettes et des voyages organisés tout compris ont également augmenté. Les prix des aliments ont fléchi en raison surtout de la diminution des prix du boeuf, du porc, de la volaille, des viandes de salaison, des produits laitiers, des légumes céréaliers et de boulangerie, des légumes frais et des boissons gazeuses. Depuis mars 1986, l'indice d'ensemble a grimpé de 3.0%.

Winnipeg

Les prix de l'essence, les primes d'assurance-automobile, les tarifs du transport en commun local, les tarifs aériens et les frais de logement en location et en propriété ont été les principaux responsables de la montée de 0.6% de l'indice d'ensemble. D'autres hausses de prix notables ont été observées dans le cas des vêtements pour hommes, des produits de soins personnels, des voyages organisés tout compris, des cigarettes et de la bière. L'indice des aliments est demeuré inchangé dans l'ensemble alors que les prix des voitures neuves ont baissé. Entre mars 1986 et mars 1987, l'indice d'ensemble a grimpé de 4.4%.

Regina

L'accroissement des tarifs de l'électricité, des frais de logement en propriété, des prix des articles d'ameublement et de l'équipement ménager et des prix de l'essence et des tarifs aériens explique en grande partie la montée de 0.5% de l'indice d'ensemble. Les prix des produits de soins personnels, des cigarettes et des vêtements pour hommes et pour femmes ont augmenté de même que les dépenses de ménage. En contrepartie, il y a eu diminution des prix des voitures neuves et une légère baisse des prix des aliments dans l'ensemble, en particulier du boeuf, du poulet, des viandes de salaison et des légumes frais. Depuis mars 1986, l'indice d'ensemble s'est accru de 4.6%.

Saskatoon

La montée des prix de l'essence, des tarifs aériens, des prix des articles d'ameublement et de l'équipement ménager et des prix des médicaments sans ordonnance explique en grande partie la hausse de 0.5% de l'indice d'ensemble. Les prix des cigarettes et des vêtements ont également augmenté. Les prix des aliments ont légèrement progressé, le renchérissement des produits de boulangerie, des fruits frais et des repas pris au restaurant ayant plus que neutralisé la baisse des prix du boeuf, du porc, de la volaille, des viandes de salaison, des légumes frais et du café. De mars 1986 à mars 1987, l'indice d'ensemble a grimpé de 4.2%.

Edmonton

La montée de 0.4% de l'indice d'ensemble traduit surtout le renchérissement des aliments et l'accroissement des frais de transport. S'agissant de la composante des aliments, des hausses de prix ont été observées pour le boeuf, les viandes de salaison, les fruits et légumes frais, le sucre, les boissons gazeuses et les repas pris au restaurant. La montée de la composante des transports résulte de l'accroissement des prix de l'essence, des tarifs aériens et des prix des voitures neuves. Les prix des cigarettes ont également augmenté de même que ceux des vêtements pour hommes et pour femmes et de l'équipement ménager. Les prix des meubles ont baissé de même que les frais de logement en propriété. De mars 1986 à mars 1987, l'indice d'ensemble a avancé de 2.8%.

Calgary

La progression des prix de l'essence et des tarifs aériens, l'augmentation des prix des cigarettes, des vêtements pour femmes et de l'équipement ménager et la hausse des dépenses de ménage expliquent en grande partie la montée de 0.2% de l'indice d'ensemble. En contrepartie, les prix des voyages organisés, des produits de soins

(Suite à la page suivante.)

personnels et des articles d'ameublement ont baissé de même que les frais de logement en propriété. L'indice des aliments est demeuré inchangé dans l'ensemble, la hausse des prix du poulet, des boissons gazeuses et des repas pris au restaurant ayant été effacée par la diminution des prix du boeuf, du porc, des viandes de salaison, des produits laitiers, des produits de boulangerie, des légumes frais et du café. Depuis mars 1986, l'indice d'ensemble a grimpé de 2.7%.

Vancouver

La progression des frais d'habitation et de transport explique dans une large mesure la montée de 0.5% de l'indice d'ensemble. S'agissant de la composante des transports, les prix des voitures neuves et de l'essence et les tarifs aériens ont augmenté. La montée de l'indice de l'habitation traduit l'augmentation des frais de logement en location et en propriété et l'accroissement des prix des articles d'ameublement et de l'équipement ménager. D'autres hausses de prix notables ont été observées pour les cigarettes et les vêtements. Les prix des aliments ont quelque peu augmenté en raison du renchérissement du poulet, des légumes, du sucre et des repas pris au restaurant. Depuis mars 1986, l'indice d'ensemble s'est accru de 3.4%.

Victoria

La montée de 1.5% de l'indice d'ensemble traduit dans une large mesure l'accroissement des prix de l'essence de même que l'augmentation des prix des aliments et des prix des articles d'ameublement et de l'équipement ménager. Les dépenses de ménage ont haussé de même que les prix des cigarettes et des vêtements. Les frais de logement en propriété ont baissé. Entre mars 1986 et mars 1987, l'indice d'ensemble a avancé de 2.5%.

Disponible sur CANSIM dans les matrices 1922-1940.

Commander le numéro de mars 1987 de *L'indice des prix à la consommation* (62-001, \$8/\$80), qui paraît aujourd'hui.

Communiquer avec Sylvie Vallières (613-991-3349), Division des prix.

(Voir le tableau aux pages 8 et 9.)

Indices des prix à la consommation pour les centres urbains

Ces indices mesurent dans chaque ville le pourcentage de variation à la consommation depuis la période de base jusqu'à des périodes subséquentes. Ils ne peuvent servir à comparer les niveaux des prix d'une ville à l'autre¹.

	Ensemble	Aliments	Habitation	Habillement (1981 = 100)	Transports	Santé et soins personnels	Loisirs, lecture et formation	Produits du tabac et boissons alcoolisées
St. John's								
Indice de mars 1987	134.4	123.2	134.0	130.3	135.7	135.7	132.6	177.4
Variation en % de févr. 1987	0.4	0.8	0.3	0.5	0.6	0.1	0.5	0.0
Variation en % de mars 1986	2.4	6.9	0.4	3.0	-0.7	4.5	4.2	3.6
Charlottetown/Summerside								
Indice de mars 1987	130.1	122.5	127.0	119.9	130.0	139.1	139.3	179.4
Variation en % de févr. 1987	0.4	-0.1	0.4	1.6	0.5	0.5	0.2	0.0
Variation en % de mars 1986	2.8	6.1	0.0	1.9	0.1	3.9	5.9	10.9
Halifax								
Indice de mars 1987	135.5	122.2	137.0	119.6	136.8	144.2	142.0	183.2
Variation en % de févr. 1987	0.2	-0.3	0.1	0.8	0.3	0.7	0.1	0.6
Variation en % de mars 1986	3.8	6.5	1.7	1.8	1.9	6.2	5.7	10.8
Saint John								
Indice de mars 1987	135.0	128.8	138.9	119.2	130.3	133.0	138.6	182.0
Variation en % de févr. 1987	0.4	0.0	0.1	0.8	2.0	-0.2	0.3	0.2
Variation en % de mars 1986	1.9	6.2	1.4	2.4	-5.0	3.8	4.5	6.2
Québec								
Indice de mars 1987	138.3	132.3	140.8	123.3	138.1	139.0	128.1	184.1
Variation en % de févr. 1987	0.4	-0.2	-0.1	0.0	1.5	1.4	1.3	0.5
Variation en % de mars 1986	4.1	7.0	2.8	3.4	1.0	4.2	5.2	7.5
Montréal								
Indice de mars 1987	138.6	133.2	139.5	122.4	142.5	136.9	132.1	185.3
Variation en % de févr. 1987	0.4	0.3	0.1	0.0	0.8	-0.1	1.0	0.4
Variation en % de mars 1986	4.5	6.9	3.6	3.8	2.5	5.1	5.1	6.3
Ottawa								
Indice de mars 1987	137.2	128.8	140.8	123.3	139.5	136.2	133.9	175.2
Variation en % de févr. 1987	0.3	-0.3	0.1	0.5	0.9	0.3	1.1	0.9
Variation en % de mars 1986	3.9	6.1	2.5	3.7	2.6	5.0	4.9	6.6
Toronto								
Indice de mars 1987	139.7	134.4	141.7	125.4	141.1	139.9	136.3	177.0
Variation en % de févr. 1987	0.4	-0.4	0.8	0.8	0.4	0.2	0.8	0.2
Variation en % de mars 1986	5.4	5.6	6.2	3.5	2.8	6.1	5.6	6.4

Indices des prix à la consommation pour les centres urbains (fin)

Ces indices mesurent dans chaque ville le pourcentage de variation à la consommation depuis la période de base jusqu'à des périodes subséquentes. Ils ne peuvent servir à comparer les niveaux des prix d'une ville à l'autre¹.

	Ensemble	Aliments	Habitation	Habillement (1981 = 100)	Transports	Santé et soins personnels	Loisirs, lecture et formation	Produits du tabac et boissons alcoolisées
Thunder Bay								
Indice de mars 1987	135.3	129.6	135.1	122.0	136.2	137.9	133.3	173.2
Variation en % de févr. 1987	0.1	-1.1	0.2	0.7	0.3	-0.2	0.6	1.2
Variation en % de mars 1986	3.0	3.3	1.7	4.3	0.8	4.4	5.2	7.8
Winnipeg								
Indice de mars 1987	134.6	124.1	137.4	121.8	132.3	133.4	138.5	186.9
Variation en % de févr. 1987	0.6	0.0	-0.4	0.7	1.4	1.1	0.4	1.0
Variation en % de mars 1986	4.4	6.2	3.4	3.0	1.5	5.8	6.0	11.1
Regina								
Indice de mars 1987	132.3	121.9	137.5	118.8	125.6	139.5	133.8	174.0
Variation en % de févr. 1987	0.5	-0.2	0.8	0.5	0.4	1.3	0.1	0.5
Variation en % de mars 1986	4.6	8.4	3.4	0.4	2.9	4.0	5.0	11.8
Saskatoon								
Indice de mars 1987	133.0	122.5	136.4	122.5	128.1	134.9	136.2	171.2
Variation en % de févr. 1987	0.5	0.2	0.4	0.6	1.4	0.4	0.1	0.2
Variation en % de mars 1986	4.2	7.5	3.8	-0.3	0.2	4.7	5.6	10.4
Edmonton								
Indice de mars 1987	130.7	131.5	123.6	120.5	135.0	138.1	132.4	179.7
Variation en % de févr. 1987	0.4	1.1	0.1	0.3	0.9	0.8	0.0	0.4
Variation en % de mars 1986	2.8	5.5	1.4	3.1	0.6	4.4	4.6	6.0
Calgary								
Indice de mars 1987	130.1	130.3	123.3	116.6	136.9	140.7	132.2	175.5
Variation en % de févr. 1987	0.2	0.0	-0.2	0.3	1.3	-0.3	-0.1	0.4
Variation en % de mars 1986	2.7	5.9	1.2	2.8	0.1	3.1	4.2	6.9
Vancouver								
Indice de mars 1987	132.3	130.8	125.7	123.5	136.5	131.7	142.8	170.6
Variation en % de févr. 1987	0.5	0.1	0.3	0.7	1.2	0.2	0.4	1.0
Variation en % de mars 1986	3.4	6.4	1.8	3.2	0.3	4.5	6.1	7.5
Victoria²								
Indice de mars 1987	106.1	109.0	100.8	106.5	105.3	105.8	111.4	124.3
Variation en % de févr. 1987	1.5	0.4	0.5	0.6	7.6	0.2	0.8	1.0
Variation en % de mars 1986	2.5	5.6	0.1	2.8	0.3	2.2	5.4	8.2

¹ Pour les variations des prix de détail d'une ville, se reporter au tableau 24 de la publication *Prix à la consommation et indices des prix* (62-010, \$15.00/\$60.00).

² Décembre 1984 = 100.

Données disponibles

Réseaux téléphoniques

Février 1987

Les 13 principaux réseaux téléphoniques au Canada ont déclaré des recettes d'exploitation totalisant \$853.2 millions en février dernier, soit une augmentation de 3.3% par rapport à février 1986.

Les dépenses d'exploitation ont atteint \$582.0 millions, en hausse de 6.3% comparativement à février 1986. Les revenus nets de ces réseaux ont totalisé \$271.2 millions, ce qui représente une diminution de 2.6% par rapport à il y a un an.

Disponible sur CANSIM dans la matrice 355.

Commander la livraison de février 1987 de *Statistique du téléphone* (56-002, \$7.50/\$75), qui devrait paraître dans la semaine du 27 avril.

Communiquer avec J. R. Slattery (613-991-2205), Division des services.

Lingots d'acier

Février 1987

La production de lingots d'acier en février 1987 a atteint 1 153 257 tonnes métriques, soit une augmentation de 2.0% par rapport à 1 130 617 tonnes métriques en février de l'année précédente.

Le total cumulé pour les deux premiers mois de 1987 s'est chiffré à 2 382 395 tonnes métriques, en hausse de 4.1% comparativement à 2 288 825 tonnes métriques pour la même période en 1986.

Disponible sur CANSIM dans la matrice 58, niveau 2, série 3.

Commander la livraison de février 1987 de *Fer et acier primaire* (41-001, \$4/\$40), qui paraîtra au cours de la semaine du 4 mai.

Communiquer avec Gerry Barrett (613-991-3515), Division de l'industrie.

Consommation apparente de viande par personne

1986

La consommation de la viande de boeuf a atteint 39.2 kilogrammes par personne en 1986, comparativement à 38.8 kilogrammes par personne en 1985; celle de la viande de veau est passée de 1.8 kilogramme en 1985 à 1.9 kilogramme en 1986; et celle de la viande de mouton et d'agneau est passée de 0.76 kilogramme à 0.94 kilogramme par personne.

La consommation de la viande de porc a enregistré une diminution, passant de 28.5 kilogrammes en 1985 à 27.6 kilogrammes par personne en 1986.

Disponible sur CANSIM dans le tableau 00190109.

Communiquer avec Bernard Rosien (613-991-2509), Division de l'agriculture et des ressources naturelles.

Stocks de volailles congelées

1^{er} avril 1987

Les chiffres préliminaires des stocks de volailles congelées au 1^{er} avril 1987 et les chiffres révisés pour le 1^{er} mars 1987 sont maintenant disponibles.

Disponible sur CANSIM dans les matrices 5675-5677.

Commander la livraison de février 1987 de *Production et stocks d'oeufs et de volailles* (23-003, \$10/\$100), qui paraîtra le 15 mai.

Communiquer avec David Burroughs (613-991-2550), Division de l'agriculture et des ressources naturelles.

Importations par marchandise

Février 1987

Des statistiques sur les importations canadiennes par marchandise et pays en février 1987 sont maintenant disponibles sur microfiches, imprimés d'ordinateur ou bandes magnétiques en avance sur la parution de la publication mensuelle.

Disponible sur CANSIM (informations sélectionnées) dans les matrices 3652-3678 et 3718.

Commander le numéro de février 1987 d'*Importations par marchandise* (65-007, \$50/\$500), qui paraîtra au cours de la première semaine de mai.

Communiquer avec Olivier Soucy (613-990-9647), Division du commerce international.

Industrie de la teinture et du finissage à façon de produits textiles

Recensement des manufactures de 1985

La valeur des livraisons des produits de propre fabrication de l'industrie de la teinture et du finissage à façon de produits textiles (CTI 1992) a enregistré une baisse de 0.5%, passant de \$161.1 millions en 1984 à \$160.2 millions en 1985.

Les données sont disponibles sur CANSIM dans la matrice 5434 et seront publiées dans le bulletin 34-251B 1992, qui paraîtra prochainement. Les statistiques sur les produits seront disponibles en juillet 1987.

Pour plus de renseignements, communiquer avec Suzette Desrosiers (613-990-9497), Division de l'industrie.

Industrie de la confection à forfait de vêtements pour hommes et garçonnets

Recensement des manufactures de 1985

La valeur des livraisons des produits de propre fabrication de l'industrie de la confection à forfait de vêtements pour hommes et garçonnets (CTI 2435) s'est accrue de 7.7% pour passer de \$155.1 millions en 1984 à \$167.1 millions en 1985.

Les données sont disponibles sur CANSIM dans la matrice 5444 et seront publiées dans le bulletin 34-252B 2435, qui paraîtra prochainement. Les statistiques sur les produits seront disponibles en juillet 1987.

Pour plus de renseignements, communiquer avec Suzette Desrosiers (613-990-9497), Division de l'industrie.

Industrie des meubles de maison rembourrés

Recensement des manufactures de 1985

La valeur des livraisons des produits de propre fabrication de l'industrie des meubles de maison rembourrés (CTI 2612) a augmenté de 2.9%, passant de \$509.6 millions en 1984 à \$524.3 millions en 1985.

Les données sont disponibles sur CANSIM dans la matrice 5475 et seront publiées dans le bulletin 35-251B 2612, qui paraîtra prochainement. Les statistiques sur les produits seront disponibles en juillet 1987.

Pour plus de renseignements, communiquer avec Michel J. Cormier (613-991-3522), Division de l'industrie.

Autres industries des meubles de maison

Recensement des manufactures de 1985

La valeur des livraisons des produits de propre fabrication des autres industries des meubles de maison (CTI 2619) a enregistré un gain de 4.1%, passant de \$174.3 millions en 1984 à \$181.4 millions en 1985.

Les données sont disponibles sur CANSIM dans la matrice 5476 et seront publiées dans le bulletin 35-251B 2619, qui paraîtra prochainement. Les statistiques sur les produits seront disponibles en juillet 1987.

Pour plus de renseignements, communiquer avec Michel J. Cormier (613-991-3522), Division de l'industrie.

Industrie des roues et des freins pour véhicules automobiles

Recensement des manufactures de 1985

La valeur des livraisons des produits de propre fabrication de l'industrie des roues et des freins pour véhicules automobiles (CTI 3255) a enregistré une hausse de 3.1%, passant de \$961.9 millions en 1984 à \$992.1 millions en 1985.

Les données sont disponibles sur CANSIM dans la matrice 5559 et seront publiées dans le bulletin 42-251B 3255, qui paraîtra prochainement. Les statistiques sur les produits seront disponibles en juillet 1987.

Pour plus de renseignements, communiquer avec Gerry Barrett (613-991-3515), Division de l'industrie.

Industrie de la construction et de la réparation d'embarcations

Recensement des manufactures de 1985

La valeur des livraisons des produits de propre fabrication de l'industrie de la construction et de la réparation d'embarcations (CTI 3281) a enregistré une hausse de 12.1% pour passer de \$232.1 millions en 1984 à \$260.2 millions en 1985.

Les données sont disponibles sur CANSIM dans la matrice 5565 et seront publiées dans le bulletin 42-251B 3281, qui paraîtra prochainement. Les statistiques sur les produits seront disponibles en juillet 1987.

Pour plus de renseignements, communiquer avec Gerry Barrett (613-991-3515), Division de l'industrie.

Nouvelles publications

L'indice des prix à la consommation, mars 1987. Numéro de catalogue 62-001
(Canada: \$8/\$80; autres pays: \$9/\$90)

Prix à la consommation et indices des prix, octobre-décembre 1986.
Numéro de catalogue 62-010
(Canada: \$15/\$60; autres pays: \$16.50/\$66)

Statistiques des restaurants, traiteurs et tavernes, janvier 1987.
Numéro de catalogue 63-011
(Canada: \$5/\$50; autres pays: \$6/\$60)

Les commandes de publications doivent être envoyées à Ventes des publications, Statistique Canada, édifice Statistique Canada, pièce 1710, Ottawa (Ont.), K1A 0T6. Veuillez indiquer le titre, le numéro et l'édition de chacune des publications commandées. Veuillez inclure, également, un chèque ou un mandat-poste à l'ordre du Receveur général du Canada.

Les publications peuvent aussi être commandées par l'entremise des bureaux de Statistique Canada à St. John's, Halifax, Montréal, Ottawa, Sturgeon Falls, Toronto, Winnipeg, Regina, Edmonton et Vancouver ou par l'entremise des agents libraires agréés et autres libraires.

**Le
Quotidien**

**Bulletin officiel de diffusion des données
de Statistique Canada**

Catalogue 11-001F. Prix: Canada \$100 par année; autres pays \$125 par année.

Publié par la Division des communications
Directeur: Timothy Davis (613-990-8223)
Statistique Canada
Immeuble R.H. Coats, 3^e étage, Ottawa K1A 0T6.

Rédacteur en chef: Greg Thomson (613-991-1103)
Rédactrice: Suzanne Potvin (613-991-1187)

Publication autorisée par le ministre des Approvisionnements et Services Canada. Reproduction ou citation autorisée sous réserve d'indication de la Source: Statistique Canada.

Principaux communiqués

Semaine du 21 au 24 avril

(À cause de circonstances imprévisibles, les dates de parution peuvent être modifiées.)

Date de parution	Titre	Période de référence
Avril		
21	Commerce de détail	février 1987
21-22	Ventes et stocks des grands magasins	février 1987
22-23	Stocks, livraisons et commandes des industries manufacturières au Canada	février 1987
24	Commerce de gros	février 1987

Le Quotidien

Statistique Canada

Le mardi 21 avril 1987

STATISTICS STATISTIQUE
CANADA CANADA

Principaux communiqués

APR 21 1987

LIBRARY
BIBLIOTHÈQUE

Commerce de détail, février 1987

- les ventes au détail désaisonnalisées se sont chiffrées à \$12.2 milliards, en hausse de 1.9% par rapport à janvier

Emploi dans les administrations provinciales et territoriales, quatrième trimestre de 1986

5

- le nombre d'employés des administrations provinciales et territoriales s'est accru de 1.4% ou 6,661 personnes, par rapport à décembre dernier

Valeur du capital agricole, 1986

6

- la valeur du capital agricole a diminué de 5% en 1986 pour s'établir à \$109.6 milliards

Valeur par acre des terrains et bâtiments agricoles, 1986

8

- en 1986, la valeur moyenne par acre des terrains et bâtiments agricoles se chiffrait à \$488.00, une baisse de 7% en un an

Ventes de gaz naturel, février 1987

9

- les ventes de gaz naturel au Canada ont diminué de 7.6%, comparativement à février de l'année précédente

Données disponibles

Distribution géographique du revenu personnel, 1961-1985	10
Contre-plaqué de construction, février 1987	10
Ampoules électriques et tubes, mars 1987	10

Nouvelles publications

11



Principaux communiqués

Commerce de détail, données mensuelles non désaisonnalisées et désaisonnalisées, 1985-1987

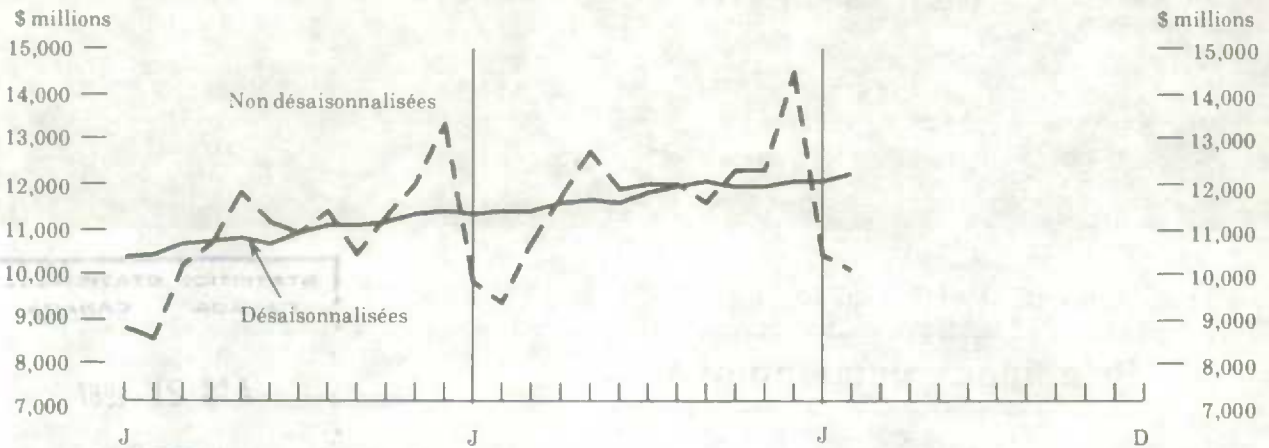

Variations d'un mois à l'autre (désaisonnalisées)

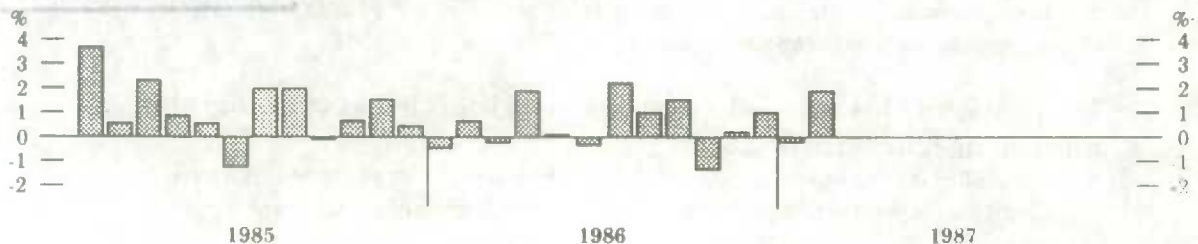

Commerce de détail

Février 1987

Points saillants

Ventes désaisonnalisées

Selon les estimations préliminaires pour février 1987, les ventes au détail, corrigées en fonction des variations saisonnières et du nombre de journées d'affaires, ont enregistré une augmentation significative de 1.9%, par rapport à l'estimation révisée du mois précédent (\$11,966 millions), pour totaliser \$12,189 millions. La croissance en février était généralisée alors que des 28 groupes de commerce, 23 ont rapporté des hausses.

- L'augmentation en février a plus que compensé le repli de 0.3% rapporté en janvier; les ventes du commerce de détail ont enregistré une hausse mensuelle moyenne de 0.7% au cours des trois derniers mois.

- L'impact le plus important sur l'augmentation globale du commerce de détail en février est attribuable aux groupes de commerce suivants: les concessionnaires d'automobiles (+3.4%), les grands magasins (+3.2%) et les stations-service (+1.9%). Les hausses enregistrées par les concessionnaires d'automobiles et les grands magasins font suite à des augmentations respectives de 2.2% et 3.3% en janvier. Après plusieurs gains mensuels consécutifs, les ventes des épicerie, confiseries et articles divers (-2.0%) ainsi que celles de tous les autres magasins d'aliments (-2.7%) connaissent des baisses.

- En excluant les concessionnaires d'automobiles neuves et usagées, le commerce de détail a augmenté de 1.5% en février 1987, faisant suite à des gains marginaux de 0.1% en janvier et 0.2% en décembre.

(Suite à la page suivante.)

- Sur une base provinciale, les hausses de ventes enregistrées en Ontario (+2.1%), au Québec (+1.6%) et en Colombie-Britannique (+3.2%) ont eu le plus grand impact sur l'augmentation observée au niveau national. Les ventes ont diminué au Manitoba (-1.0%) et à l'Île-du-Prince-Édouard (-0.9%).

Ventes non désaisonnalisées

Le commerce de détail a enregistré une hausse de 7.8% en février 1987, par rapport au mois correspondant de l'année dernière, pour atteindre \$9,936 millions. Les ventes cumulatives pour les deux premiers mois de 1987 ont augmenté de 7.1%, par rapport à la période correspondante de l'année dernière, et se sont chiffrées à \$20,256 millions.

- Les magasins d'alimentation et les concessionnaires d'automobiles, lesquels représentent les deux plus importants groupes du commerce de détail, ont signalé des augmentations respectives de 8.1% et 5.5% par rapport au mois de février 1986. Les ventes des grands magasins ont atteint \$718 millions en février 1987, ce qui représente une hausse de 3.1% par rapport à la même période l'année précédente. Les ventes des stations-service, qui ont atteint \$815 millions, enregistrent leur onzième diminution consécutive (-2.7% en regard de février 1986).

- À l'échelle provinciale, la plus grande partie de la croissance d'une année à l'autre, enregistrée en février 1987, a été concentrée en Ontario (+10.9%), au Québec (+7.2%) et en Colombie-Britannique (+9.6%). Dans les autres provinces et territoires, les variations dans les ventes s'échelonnent de 7.4% à Terre-Neuve à 1.1% au Manitoba.

- Au niveau des régions métropolitaines, on rapporte les gains suivants: Toronto (+14.3%), Vancouver (+11.2%), Montréal (+4.1%) et Winnipeg (-0.8%).

(Voir le tableau à la page 4.)

Disponible sur CANSIM dans les matrices 2300-2304, 2306-2313, 2315-2317, 2320 et 2321.

Commander le numéro de février 1987 de *Commerce de détail* (63-005, \$14/\$140), qui sera diffusé pendant la troisième semaine de mai.

Communiquer avec Roger Laplante (613-991-3549) ou Maurice Massaad (613-990-9682), Section du commerce de détail, Division de l'industrie.

Commerce de détail, Canada, par genre de commerce

Genre de commerce	Non désaisonné Ensemble des magasins				Désaisonné Ensemble des magasins				
	Févr. 1986	Janv. 1987 ^r	Févr. 1987 ^p	Févr. '87/ févr. 1986	Nov. 1986 ^r	Déc. 1986 ^r	Janv. 1987 ^r	Févr. 1987 ^p	Févr. '87/ janv. 1987
	(millions de \$)		%		(millions de \$)		%		
Épicerie-boucheries	1,829.3	2,222.1	1,946.0	6.3	2,155.4	2,142.0	2,137.7	2,148.5	0.5
Épicerie, confiseries et articles divers	488.6	608.9	549.2	12.3	612.8	627.5	658.1	644.8	-2.0
Tous les autres magasins d'aliments	178.1	217.7	203.1	14.0	229.3	230.3	244.3	237.6	-2.7
Grands magasins	696.1	768.2	718.3	3.1	1,074.3	1,074.0	1,038.1	1,071.2	3.2
Magasins de marchandises diverses	161.8	204.4	184.9	14.3	269.4	254.2	246.4	254.0	3.1
Magasins généraux	139.4	156.5	146.9	5.3	179.2	181.1	181.1	182.2	0.6
Bazars	71.3	61.7	59.1	-17.1	101.3	105.6	90.6	89.3	-1.4
Concessionnaires d'auto- mobiles	2,032.5	1,828.3	2,132.7	4.9	2,336.6	2,432.5	2,378.2	2,458.6	3.4
Vendeurs d'automobiles d'occasion	49.5	59.3	63.7	28.6	67.5	73.7	78.3	75.0	-4.2
Stations-service	837.6	832.3	814.8	-2.7	864.7	868.9	876.0	892.8	1.9
Garages	105.5	115.3	116.4	10.3	128.7	128.0	128.1	137.2	7.1
Magasins de pièces et d'accessoires d'auto- mobiles	149.5	188.4	166.1	11.1	279.4	272.7	264.0	272.0	3.1
Magasins de vêtements pour hommes	67.7	98.6	76.7	13.2	124.4	123.0	121.1	126.1	4.1
Magasins de vêtements pour dames	161.4	223.3	184.5	14.2	265.8	266.9	266.3	272.1	2.2
Magasins de vêtements pour la famille	108.0	136.4	115.1	6.5	176.8	181.7	176.4	177.0	0.3
Magasins de chaussures spécialisées	12.3	21.3	16.2	31.8	21.9	23.3	22.0	23.5	6.8
Magasins de chaussures pour la famille	55.7	76.7	69.6	24.9	102.4	97.0	99.7	113.3	13.7
Quincailleries	64.6	87.5	79.0	22.2	116.7	109.6	120.8	123.5	2.2
Magasins de meubles	108.0	134.6	122.7	13.6	149.8	150.1	149.5	153.7	2.8
Magasins d'appareils ménagers	40.3	45.3	42.8	6.3	49.3	50.1	48.9	52.0	6.3
Magasins de meubles, téléviseurs, radios et accessoires	74.6	108.6	95.8	28.3	115.2	119.8	121.7	124.1	2.0
Pharmacies, médicaments brevetés et produits de beauté	449.0	524.4	491.1	9.3	523.8	531.5	533.8	534.8	0.2
Librairies et papeteries	51.9	64.4	60.7	16.8	68.9	69.6	71.8	72.0	0.3
Fleuristes	43.7	34.8	48.5	11.0	44.7	44.5	46.3	45.9	-0.8
Bijouteries	52.3	61.6	60.0	14.6	92.6	86.8	91.8	93.4	1.7
Magasins d'articles de sport et d'accessoires	106.7	142.9	134.0	25.5	189.3	190.9	188.8	198.0	4.9
Magasins d'accessoires personnels	115.6	146.6	144.3	24.8	172.4	176.8	179.8	184.5	2.6
Tous les autres magasins	965.6	1,149.8	1,094.1	13.3	1,378.9	1,396.0	1,406.7	1,431.6	1.8
Ensemble des magasins - Total	9,216.9	10,319.8	9,936.4	7.8	11,891.6	12,008.1	11,966.1	12,188.7	1.9

^p Nombres préliminaires.

^r Nombres rectifiés.

Emploi dans les administrations provinciales et territoriales

Quatrième trimestre de 1986

Faits saillants

Administration générale

- L'effectif de l'administration générale des provinces et des territoires s'élève à 480,001 employés en décembre 1986, ce qui représente une augmentation de 1.4%, ou 6,661 employés, par rapport à décembre 1985, et marque la poursuite de l'augmentation progressive des effectifs de l'administration générale que l'on observe depuis mars 1985.
- L'effectif de la composante « ministères » de l'administration générale augmente légèrement (+0.9%, ou 2,771 employés), par rapport à décembre 1985, pour atteindre 299,518 employés. Il s'agit de la première augmentation d'une année à l'autre depuis mars 1986.
- L'effectif de la composante « établissements » s'accroît de 4.1%, ou 5,701 employés, par rapport à décembre 1985, pour s'inscrire à 144,312 employés. Cette augmentation est attribuable principalement à la hausse de l'effectif dans les collèges d'arts appliqués et de technologie de l'Ontario.
- En regard de décembre 1985, l'effectif de la composante « autres fonds spéciaux » enregistre une forte baisse de 4.8%, ou 1,811 employés, pour tomber à 36,171 employés. La fin d'Expo 86 en octobre dernier, cause principale du recul, a entraîné la mise à pied du personnel temporaire embauché par la Corporation Expo 86 de la Colombie-Britannique.
- L'effectif de l'administration générale de quatre provinces et territoires a fluctué de façon appréciable par rapport à décembre 1985:

	Variation en pourcentage	Variation réelle
• Territoires du Nord-Ouest	14.6%	621
• Ontario	6.8%	8,067
• Territoire du Yukon	6.3%	147
• Québec	-5.7%	-5,937

- Les Territoires du Nord-Ouest enregistrent une augmentation des effectifs dans plusieurs ministères, tandis que l'augmentation observée en Ontario s'explique principalement par l'embauche de personnel supplémentaire dans les collèges d'arts appliqués et de technologie. L'augmentation de l'effectif dans le Territoire du Yukon s'explique en partie par l'extension des services d'éducation à la région de Faro Mine et par le changement de statut de certains employés à contrat qui sont devenus des employés permanents.
- Le Québec est la seule province à déclarer une diminution de l'effectif des trois composantes de l'administration générale. Cette diminution s'est répartie de façon relativement uniforme entre les trois composantes en cause.

Entreprises publiques

- L'effectif des entreprises commerciales publiques diminue légèrement par rapport à décembre 1985 (-0.9%, ou 1,485 employés) pour se chiffrer à 157,821 employés. Les principales raisons de cette diminution sont les mises à pied des employés d'été et la privatisation de Nordco à Terre-Neuve et de Québécois au Québec.

Effectif total

- Par rapport à décembre 1985, l'effectif total des administrations provinciales et territoriales augmente de 0.8%, ou 5,176 employés, pour atteindre 637,822 employés. Cette progression marque la poursuite de la série d'augmentations d'une année à l'autre que l'on observe depuis mars 1985.

Disponible sur CANSIM: les données mensuelles par province ou territoire se trouvent dans la matrice 2722. Les données de l'administration générale sont dans les séries .1 à .1.12, et les données correspondantes pour la rémunération, dans les séries .2 à .2.12. Les données de l'effectif des entreprises publiques sont dans les séries .3 à .3.12 et les données correspondantes pour la rémunération, dans les séries .4 à .4.12.

Le numéro d'octobre-décembre 1986 de *L'emploi dans les administrations provinciales et territoriales* (72-007, \$15/\$60) paraîtra à la mi-mai.

Communiquer avec Terry Moore (613-990-8306) ou avec Peter Dudley (613-990-1845), Division des institutions publiques.

Valeur du capital agricole 1986

La valeur du capital agricole se chiffrait à \$109.6 milliards en 1986, et était de 5% inférieure à la valeur rapportée en 1985 (\$115.3 milliards, après révision). Depuis le sommet de 1982, la valeur du capital agricole a accusé une baisse de 17%.

La chute de la valeur du capital agricole est entièrement attribuable à un recul de 7% de la valeur des terrains et des bâtiments agricoles. L'accroissement de la valeur de l'outillage et de la machinerie, ainsi que du bétail et de la volaille, n'a pas compensé pour la perte de la valeur des terrains et des bâtiments.

D'autres faits saillants se présentent ainsi:

- Les terrains et les bâtiments demeurent la principale composante de la valeur du capital agricole et représentent 75% du total. On a estimé qu'en 1986, la valeur des terrains et des bâtiments était de \$82.0 milliards, soit 7% de moins qu'en 1985. La valeur des terrains et des bâtiments a diminué chaque année depuis 1982 et se situe maintenant à peu près au même niveau qu'en 1980.
- En 1986, l'augmentation des prix de remplacement pour les voitures, les camions et autres machineries agricoles a entraîné une hausse de 2% de la valeur de l'outillage et de la machinerie agricole, qui s'est fixée à \$18.8 milliards.
- La valeur du bétail et de la volaille a grimpé de 4% pour atteindre \$8.7 milliards en 1986. Cette majoration s'explique surtout par une augmentation de 26% de la valeur du porc. En 1986, la valeur par tête est passée près d'atteindre un niveau record, tandis que le nombre de porcs demeurait quasi inchangé en regard de 1985. La valeur des veaux et bovins s'est accrue de 1.5%, étant donné que la baisse de 2% du nombre d'animaux a été plus que compensée par une hausse de la valeur par tête.
- En 1986, la valeur de capital agricole a fléchi dans toutes les provinces, sauf au Québec, qui a enregistré une hausse de 1.5%.

À noter: Les estimations de la valeur du capital agricole pour 1985 ont été légèrement révisées (moins de 1%) en raison d'une modification des estimations de la valeur du bétail et de la volaille.

Disponible sur CANSIM dans les matrices 249-259.

Commander la publication intitulée *Statistiques économiques agricoles - Supplément 1* (21-603, série 87-001), qui devrait paraître en juillet.

Communiquer avec May Holmes (613-991-2442), Division de l'agriculture et des ressources naturelles.

Valeur du capital agricole
1986

	Bétail et volaille ¹	Terrains et bâtiments	Outillage et machinerie	Total
	(en milliers de dollars)			
Terre-Neuve	11,752	82,782	14,155	108,689
Île-du-Prince-Édouard	75,486	378,291	162,859	616,636
Nouvelle-Écosse	127,160	553,383	157,640	838,183
Nouveau-Brunswick	92,296	388,674	157,004	637,974
Québec	1,559,424	6,037,763	1,957,118	9,554,305
Ontario	2,093,822	19,333,279	3,783,513	25,210,614
Manitoba	697,053	5,674,995	2,067,761	8,439,809
Saskatchewan	1,297,079	20,684,199	5,185,105	27,166,383
Alberta	2,276,861	22,877,390	4,508,513	29,662,764
Colombie-Britannique	495,314	6,024,770	821,072	7,341,156
Canada	8,726,247	82,035,526	18,814,740	109,576,513

¹ Comprend la valeur des animaux se trouvant dans les fermes d'animaux à fourrure.

Valeur par acre des terrains et bâtiments agricoles

1986

La valeur moyenne par acre des terrains et bâtiments agricoles a chuté de 7% en 1986 pour s'établir à \$488.00. Il s'agit de la quatrième baisse annuelle consécutive de la valeur par acre des terrains et bâtiments agricoles. Depuis le sommet de 1982, la valeur moyenne par acre des terrains et bâtiments agricoles a diminué de 21%.

- La valeur moyenne par acre des terrains et bâtiments agricoles a reculé dans toutes les provinces - sauf au Québec, où elle est demeurée stable.
- C'est à l'Île-du-Prince-Édouard, en Ontario, en Saskatchewan et en Alberta que la baisse de la valeur moyenne par acre a été la plus forte. Les diminutions enregistrées dans ces provinces ont coïncidé avec une chute marquée des prix des cultures.
- Dans les provinces où la production de bétail et de produits d'origine animale est relativement plus importante, les changements de la valeur par acre ont été moins importants que dans les autres provinces.

Note aux utilisateurs

Les facteurs qui déterminent la valeur par acre des terrains et bâtiments agricoles sont: les prix actuels et prévus des produits agricoles, les revenus et les dettes agricoles, les taux d'intérêt et la disponibilité de terrains servant à l'agriculture.

Les estimations de la valeur par acre des terrains et bâtiments agricoles ont été établies à partir de plusieurs données telles que le recensement de l'agriculture de 1981, l'enquête nationale sur les fermes, la Société du crédit agricole, ainsi que des données sommaires sur la vente de terrains et de bâtiments agricoles déclarées par les administrations provinciales.

Commander la publication intitulée *Statistiques économiques agricoles - Supplément II* (21-603, série 87-002), qui devrait paraître en novembre.

Communiquer avec May Holmes (613-991-2442), Division de l'agriculture et des ressources naturelles.

Valeur par acre des terrains et bâtiments agricoles

1985 et 1986

	Juillet 1985	Juillet 1986	Taux de variation
		(dollars)	
Terre-Neuve	1,022	1,002	-2
Île-du-Prince-Édouard	588	541	-8
Nouvelle-Écosse	491	481	-2
Nouveau-Brunswick	382	359	-6
Québec	646	646	0
Ontario	1,409	1,296	-8
Manitoba	319	297	-7
Saskatchewan	343	316	-8
Alberta	497	457	-8
Colombie-Britannique	1,051	988	-6
Canada	526	488	-7

Ventes de gaz naturel
Février 1987

En février 1987, les ventes de gaz naturel au Canada, effectuées par les principales compagnies de distribution, ont atteint 5 445 082 milliers de mètres cubes, en baisse de 7.6% par rapport au niveau enregistré au même mois en 1986.

Basées sur la structure tarifaire, les ventes se répartissent comme suit: les ventes résidentielles, 1 736 212 milliers de mètres cubes (-7.6%); les ventes commerciales, 1 433 198 milliers de mètres cubes (-7.8%); et les ventes industrielles - incluant les ventes directes, 2 275 672 milliers de mètres cubes (-6.7%).

Sur la base cumulative des deux premiers mois de 1987, les ventes de gaz naturel ont atteint 11 139 395 milliers de mètres cubes, soit

un recul de 7.8% par rapport au niveau enregistré au cours de la période correspondante de 1986.

Les ventes cumulatives, basées sur la structure tarifaire, se lisent comme suit: les ventes résidentielles, 3 571 104 milliers de mètres cubes (-6.9%); les ventes commerciales, 2 931 202 milliers de mètres cubes (-8.2%); et les ventes industrielles - incluant les ventes directes, 4 637 089 milliers de mètres cubes (-8.2%).

Commander le numéro de février 1987 de *Services de gaz* (55-002, \$10/\$100), qui paraîtra pendant la troisième semaine de mai.

Communiquer avec Gary Smalldridge (613-991-3567), Section de l'énergie, Division de l'industrie.

Rapport mensuel préliminaire des ventes de gaz naturel
Février 1987

	Structure tarifaire				Total
	Résidentielle	Commerciale	Industrielle	Directe	
	(milliers de mètres cubes)				
Nouveau-Brunswick	19	70	-	-	89
Québec	124 589	192 023	263 510	-	580 122
Ontario	899 716	649 759	860 736	82 333	2 492 544
Manitoba	95 631	93 308	41 851	-	230 790
Saskatchewan	126 619	100 524	78 490	-	305 633
Alberta	325 676	264 045	781 792	-	1 371 313
Colombie-Britannique	164 162	133 469	166 960	-	464 591
Février 1987 - Canada	1 736 212	1 433 198	2 193 339	82 333	5 445 082
Février 1986 - Canada	1 868 753	1 554 297	2 424 626	13 950	5 861 626
Variation en %	-7.6	-7.8	-6.7		-7.6
Janvier-février 1987 - Canada	3 571 104	2 931 202	4 465 436	171 653	11 139 395
Janvier-février 1986 - Canada	3 834 869	3 191 986	5 034 781	18 908	12 080 544
Variation en %	-6.9	-8.2	-8.2		-7.8

Nota: Les chiffres révisés seront disponibles dans la publication *Services de gaz* (55-002 au catalogue) ainsi que sur CANSIM.
- Néant ou zéro.

Données disponibles

Distribution géographique du revenu personnel

1961-1985

Les estimations révisées de la distribution géographique du revenu personnel pour les années 1961 à 1985 sont maintenant disponibles sur CANSIM dans les matrices 6634-6640 et 6643-6654.

Communiquer avec Michel Pascal (613-991-3797), Division des comptes des revenus et dépenses.

Contre-plaqué de construction

Février 1987

Les usines canadiennes ont produit 184 588 mètres cubes (208,598,000 pieds carrés, base: 3/8 de pouce) de contre-plaqué de construction en février 1987, soit une augmentation de 7.6% par rapport à 171 547 mètres cubes (193,860,000 pieds carrés, base: 3/8 de pouce) en février 1986.

De janvier à février 1987, la production s'est chiffrée à 361 261 mètres cubes (408,251,000 pieds carrés, base: 3/8 de pouce), en hausse de 4.3% en regard des 346 308 mètres cubes (391,353,000 pieds carrés, base: 3/8 de pouce) produits durant la même période en 1986.

Disponible sur CANSIM dans la matrice 122, niveau 1.

Commander la livraison de février 1987 de *Contre-plaqué de construction* (35-001, \$4/\$40), qui paraîtra au cours de la semaine du 27 avril.

Communiquer avec J. Dobie (604-666-2671), Bureau régional de la Colombie-Britannique et du Yukon, Centre Sinclair, 757, rue Hastings Ouest, Vancouver (C.-B.), V6C 3C9.

Ampoules électriques et tubes

Mars 1987

En mars 1987, les firmes canadiennes ont vendu 18,438,431 ampoules électriques et tubes, soit une diminution de 13.0% par rapport à 21,187,968 ampoules électriques et tubes en mars de l'année dernière.

Le total cumulatif des ventes entre janvier et mars 1987 se chiffrait à 59,569,926 ampoules électriques et tubes, en baisse de 8.2% comparativement à 64,859,996 unités pour la même période en 1986.

Commander le numéro de mars 1987 de *Lampes électriques - Ampoules et tubes* (43-009, \$4/\$40), qui paraîtra au cours de la semaine du 27 avril.

Communiquer avec J. P. Beauparlant (613-991-3526), Division de l'industrie.

Nouvelles publications

Production de pétrole brut et de gaz naturel, décembre 1986. Numéro de catalogue 26-006

(Canada: \$8/\$80; autres pays: \$9/\$90)

Commerce de gros, janvier 1987.

Numéro de catalogue 63-008

(Canada: \$5/\$50; autres pays: \$6/\$60)

Statistiques sur l'assurance-chômage, janvier 1987. Numéro de catalogue 73-001

(Canada: \$12/\$120; autres pays: \$13/\$130)

Les commandes de publications doivent être envoyées à Ventes des publications, Statistique Canada, édifice Statistique Canada, pièce 1710, Ottawa (Ont.), K1A 0T6. Veuillez indiquer le titre, le numéro et l'édition de chacune des publications commandées. Veuillez inclure, également, un chèque ou un mandat-poste à l'ordre du Receveur général du Canada.

Les publications peuvent aussi être commandées par l'entremise des bureaux de Statistique Canada à St. John's, Halifax, Montréal, Ottawa, Sturgeon Falls, Toronto, Winnipeg, Regina, Edmonton et Vancouver ou par l'entremise des agents libraires agréés et autres libraires.

**Le
Quotidien**

Bulletin officiel de diffusion des données de Statistique Canada

Catalogue 11-001F. Prix: Canada \$100 par année; autres pays \$125 par année.

Publié par la Division des communications

Directeur: Timothy Davis (613-990-8223)

Statistique Canada

Immeuble R.H. Coats, 3^e étage, Ottawa K1A 0T6.

Rédacteur en chef: Greg Thomson (613-991-1103)

Rédactrice: Suzanne Potvin (613-991-1187)

Publication autorisée par le ministre des Approvisionnements et Services Canada. Reproduction ou citation autorisée sous réserve d'indication de la Source: Statistique Canada.

Le Quotidien

Statistique Canada

Le mercredi 22 avril 1987

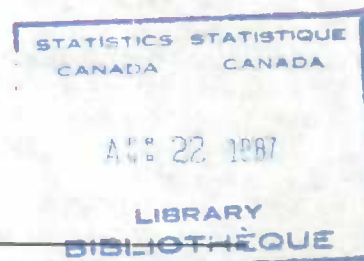

Données disponibles

Chargements ferroviaires, période de sept jours se terminant le 7 avril 1987	2
Exportations des principales céréales, février 1987	2
Exportations de farine de blé et de malt, février 1987	2

Nouvelles publications	3
------------------------	---



Données disponibles

Chargements ferroviaires

Période de sept jours se terminant le 7 avril 1987

Les chargements ferroviaires se sont chiffrés à 4.4 millions de tonnes au cours de la semaine se terminant le 7 avril 1987, soit une diminution de 7.6% par rapport à la même période en 1986. Les chargements ont diminué de 21.0% dans l'Est et ont augmenté de 3.3% dans l'Ouest.

Les chargements des wagons rail-route inclus dans le grand total ont, pour leur part, diminué de 0.4% dans l'Est et ont augmenté de 0.5% dans l'Ouest pour enregistrer une diminution générale de 0.1%.

Du 1^{er} janvier au 7 avril 1987, les chargements de marchandises payantes ont totalisé 64.2 millions de tonnes, soit une hausse de 3.5% par rapport à la même période l'an dernier; les chargements des wagons rail-route ont augmenté de 5.9% au cours de la même période.

Commander la publication *Chargements ferroviaires* - Hebdomadaire (52-005, volume 3, numéro 13, \$75 par année), qui devrait paraître cette semaine-ci.

Communiquer avec Mamady Kaba (613-990-6154), Sous-section du transport de surface, Division des transports.

Exportations des principales céréales

Février 1987

Les exportations, en milliers de tonnes métriques, des principales céréales en février 1987 étaient les suivantes:

● Blé - total	1 126.2
● Avoine	27.6
● Orge	414.1
● Seigle	19.4
● Graine de lin	32.7
● Canola (colza)	219.3

Disponible sur CANSIM dans les matrices 2650-2656.

Commander le numéro de février 1987 de *La revue des céréales et des graines oléagineuses* (22-007, \$10/\$100), qui devrait paraître à la fin d'avril.

Communiquer avec Tony Dupuis (613-991-3871), Division de l'agriculture et des ressources naturelles.

Exportations de farine de blé et de malt

Février 1987

Les volumes dédouanés, en milliers de tonnes métriques, de farine de blé et de malt en février 1987 se lisent comme suit:

● Farine de blé	23.1
● Malt	12.1

Disponible sur CANSIM dans les matrices 5612, série 1 et 5613.

Commander le numéro de février 1987 de *La revue des céréales et des graines oléagineuses* (22-007, \$10/\$100), qui sera diffusé à la fin d'avril.

Communiquer avec A. Dupuis (613-991-3871), Division de l'agriculture et des ressources naturelles.

Nouvelles publications

Série de rapports sur les grandes cultures,
n° 3: **Stocks de céréales canadiennes au 31 mars.** Numéro de catalogue 22-002
(Canada: \$7/\$48; autres pays: \$8/\$54)
Disponible à 15 heures le 22 avril 1987.

Conservation de fruits et de légumes,
vol. 15, n° 10: **Conserves de poires en boîtes,** 1986. Numéro de catalogue 32-023
(Canada: \$6/\$100; autres pays: \$7/\$110)

Conservation de fruits et de légumes,
vol. 15, n° 18: **Conserves de choux de bruxelles conditionnés,** 1986. Numéro de catalogue 32-023
(Canada: \$6/\$100; autres pays: \$7/\$110)

Produits chimiques industriels et résines synthétiques, février 1987. Numéro de catalogue 46-002
(Canada: \$5/\$50; autres pays: \$6/\$60)

Les commandes de publications doivent être envoyées à Ventes des publications, Statistique Canada, édifice Statistique Canada, pièce 1710, Ottawa (Ont.), K1A 0T6. Veuillez indiquer le titre, le numéro et l'édition de chacune des publications commandées. Veuillez inclure, également, un chèque ou un mandat-poste à l'ordre du Receveur général du Canada.

Les publications peuvent aussi être commandées par l'entremise des bureaux de Statistique Canada à St. John's, Halifax, Montréal, Ottawa, Sturgeon Falls, Toronto, Winnipeg, Regina, Edmonton et Vancouver ou par l'entremise des agents libraires agréés et autres libraires.

**Le
Quotidien**

Bulletin officiel de diffusion des données de Statistique Canada

Catalogue 11-001F. Prix: Canada \$100 par année; autres pays \$125 par année.

Publié par la Division des communications
Directeur: Timothy Davis (613-990-8223)
Statistique Canada
Immeuble R.H. Coats, 3^e étage, Ottawa K1A 0T6.

Rédacteur en chef: Greg Thomson (613-991-1103)
Rédactrice: Suzanne Potvin (613-991-1187)

Publication autorisée par le ministre des Approvisionnements et Services Canada. Reproduction ou citation autorisée sous réserve d'indication de la Source: Statistique Canada.

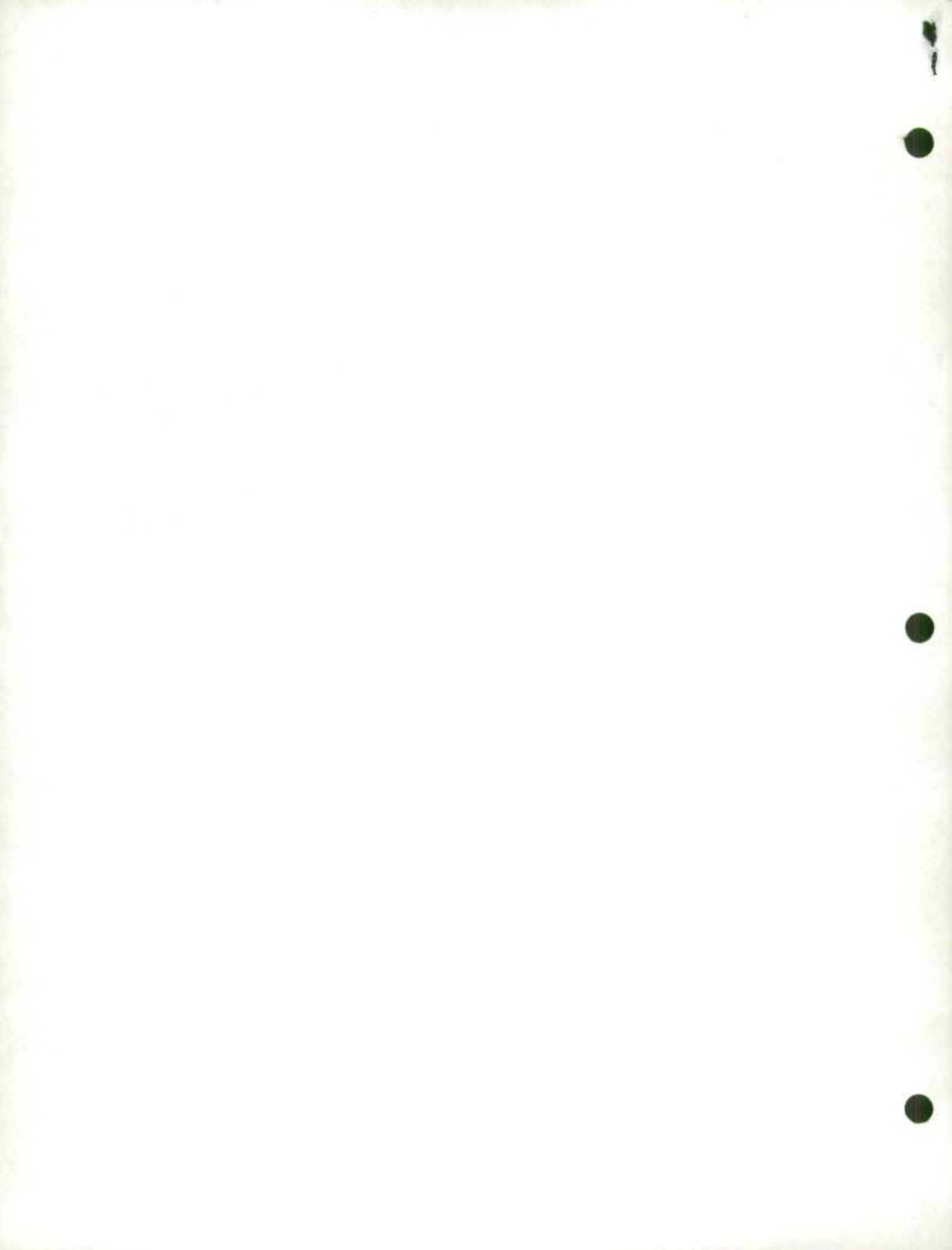

Le Quotidien

Statistique Canada

Le jeudi 23 avril 1987

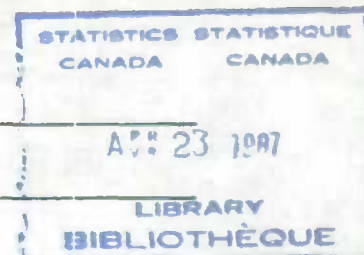

Principaux communiqués

Stocks, livraisons et commandes des industries manufacturières, février 1987

2

- faisant suite à la tendance généralement à la baisse observée dans les livraisons manufacturières lors de la première moitié de 1986, l'augmentation des livraisons en février semble confirmer la tendance à la hausse du profil fluctuant des récents mois

Perte d'un emploi et adaptation au marché du travail dans l'économie canadienne, 1981-1984

4

- près d'un million de travailleurs à temps plein ont perdu un emploi permanent au Canada entre 1981 et 1984

Ventes et stocks des grands magasins, février 1987

5

- les ventes désaisonnalisées des grands magasins ont augmenté de 3.2%, faisant suite à une baisse de 3.3% en janvier

Données disponibles

Production et disposition des produits du tabac, mars 1987

7

Lingots d'acier, semaine se terminant le 18 avril 1987

7

Fil d'acier et certains produits de fil métallique, février 1987

7

Livraisons des principales céréales, février 1987

8

Stocks de viandes congelées, avril 1987

8

Nouvelles publications

9



Principaux communiqués

Les livraisons et les changements dans les stocks possédés, 1982-1987

(Chiffres désaisonnalisés)

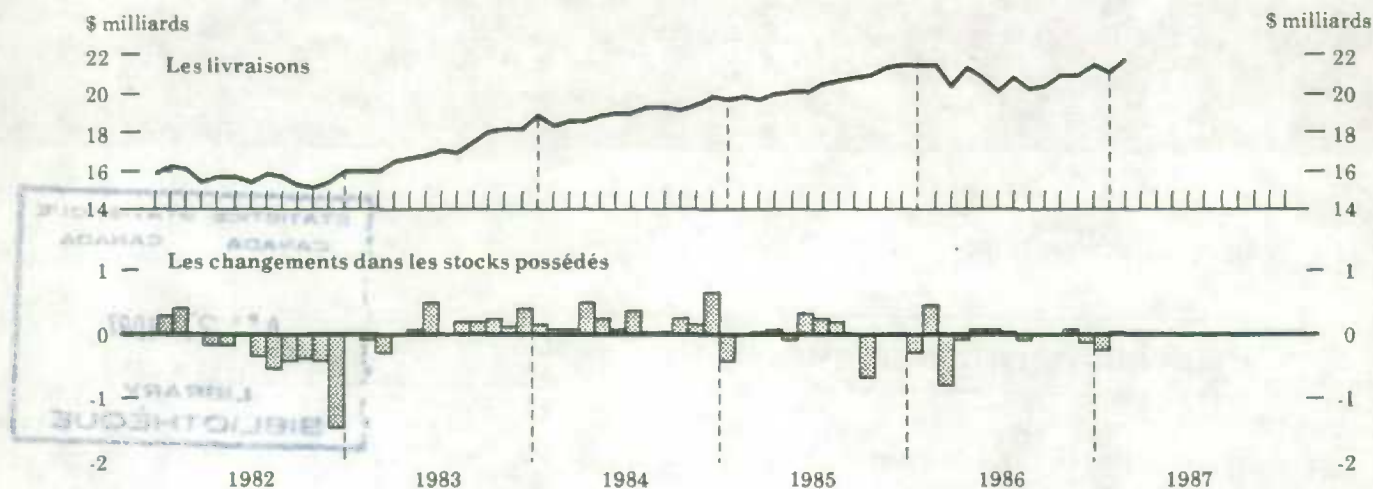

Stocks, livraisons et commandes des industries manufacturières

Février 1987

Faisant suite à la tendance généralement à la baisse observée dans les livraisons manufacturières lors de la première moitié de 1986, l'augmentation des livraisons en février semble confirmer la tendance à la hausse du profil fluctuant des récents mois. Le gain de 3.3% en février porte les livraisons à un niveau supérieur de 0.9% au sommet de janvier 1986.

Points saillants

- Des estimations préliminaires indiquent que la valeur désaisonnalisée des livraisons pour toutes les industries manufacturières du Canada en février a augmenté de 3.3% pour atteindre \$21,707 millions, après avoir connu une baisse en janvier et des hausses dans trois des quatre derniers mois de 1986. En février, 16 des 22 grands

groupes ont augmenté, menés par des hausses de 6.9% dans les industries du matériel de transport et de 6.3% pour les industries du papier et produits connexes.

- Les nouvelles commandes ont suivi une tendance similaire à celle des livraisons, ayant augmenté de 6.3% pour un total de \$21,898 millions en février, suivant une baisse de 4.9% en janvier.
- La valeur estimative des commandes en carnet, après désaisonnalisation, à la fin de février était à la hausse de 0.8% à \$23,900 millions. C'était la seconde hausse pour cette variable, faisant suite à une tendance à la baisse de six mois observée premièrement en juin 1986.

(Suite à la page 3.)

- On a estimé à \$20,301 millions les livraisons non désaisonnalisées des manufacturiers en février 1987, ce qui représente une augmentation de 1.3% par rapport au niveau de février 1986. Pour les deux premiers mois de 1987, les livraisons estimatives ont totalisé \$39,813 millions, soit une baisse de 0.8% par rapport à la période correspondante en 1986.
- La valeur désaisonnalisée du total des stocks possédés a totalisé \$33,811 millions pour le mois de février, un niveau similaire à ceux enregistrés au cours de la dernière année.
- Le rapport du total des stocks possédés désaisonnalisés aux livraisons désaisonnalisées est passé de 1.61:1 en janvier à 1.56:1

en février. Le rapport était demeuré généralement dans la portée de 1.60:1 à 1.70:1 durant 1986.

Disponible sur CANSIM dans les matrices 9550-9580.

Commander la publication de février 1987 de *Stocks, livraisons et commandes des industries manufacturières* (31-001, \$15/\$150), qui devrait paraître dans environ trois semaines. Certaines séries des livraisons par province, qui ne sont pas publiées, pourraient être disponibles sur demande.

Communiquer avec Suzette Desrosiers (613-990-9497) ou la Section des stocks, livraisons et commandes (613-990-9832), Division de l'industrie.

Livraisons, stocks et commandes de l'ensemble des industries manufacturières

(D'après les données-repères du recensement des manufactures de 1982)
(En millions de dollars)

	Février 1987 ^p	Janvier 1987 ^r	Décembre 1986	Février 1986
Non désaisonnalisés				
Livraisons - Total	20,300.6	19,512.1	20,035.9	20,042.2
Nouvelles commandes - Total	20,710.4	19,545.4	19,804.2	20,522.5
Commandes en carnet - Total	23,997.7	23,587.9	23,554.7	24,671.7
Stocks possédés - Total	34,103.2	33,847.5	33,469.6	35,110.4
Désaisonnalisés				
Livraisons - Total	21,706.8	21,008.7	21,406.6	21,414.5
Nouvelles commandes - Total	21,898.1	20,600.4	21,672.7	21,716.9
Commandes en carnet - Total	23,899.5	23,708.3	24,116.5	24,584.8
Stocks possédés - Total	33,810.7	33,732.6	33,997.5	34,798.7
Rapport du total des stocks possédés aux livraisons	1.56	1.61	1.59	1.63

Perte d'un emploi et adaptation au marché du travail dans l'économie canadienne

1981-1984

Entre 1981 et 1984, près d'un million de travailleurs à temps plein ont perdu un travail permanent pour des raisons telles que la fermeture d'une usine, le déménagement de l'entreprise ou des réductions dans la charge de travail.

L'article «Perte d'un emploi et adaptation au marché du travail dans l'économie canadienne», paru dans le numéro de mars 1987 de *La population active*, est basé sur les résultats de l'enquête sur les travailleurs déplacés. Cette enquête a été menée comme supplément à l'enquête sur la population active de janvier 1986.

Voici quelques conclusions:

- Plus d'un tiers des travailleurs à temps plein mis à pied de façon permanente entre 1981 et 1984 ont déclaré que c'était en raison de la fermeture ou de la relocalisation de leur usine.
- Certains groupes ont un risque plus élevé de perte d'un emploi permanent. Parmi ces groupes figurent les jeunes travailleurs âgés de 20 à 34 ans, les travailleurs qui occupent leur poste depuis moins de trois ans, les travailleurs de la construction, des mines et de certaines parties du secteur des industries manufacturières et les travailleurs des régions du Canada les plus touchées par la récession et ses contrecoups (Terre-Neuve, Québec, Alberta et Colombie-Britannique).
- En janvier 1986, au moment de l'enquête, le taux de chômage chez les travailleurs qui ont été licenciés entre 1981 et 1984 était de 25%, soit plus du double du taux pour l'ensemble du pays (10.7%).
- Les travailleurs qui ont trouvé un nouvel emploi à temps plein (72% des travailleurs licenciés) ont mis en moyenne 24 semaines pour le faire. Aux deux extrêmes, un quart d'entre eux ont pris seulement trois semaines pour trouver un nouvel emploi et 10% ont pris plus d'un an.
- Dans l'ensemble, les gains des travailleurs qui ont trouvé un nouvel emploi à temps

plein étaient inférieurs de 7% à ceux des emplois perdus. Mais certains travailleurs ont accusé des pertes appréciables. Les travailleurs qui ont accepté des coupures de salaires ont vu leur rémunération hebdomadaire baisser de plus d'un quart (28%) en moyenne. Chez les travailleurs qui ont bénéficié d'une augmentation, la rémunération s'est accrue d'un cinquième en moyenne. Les travailleurs qui ont une probabilité supérieure à la moyenne d'avoir une coupure de salaire comprennent ceux qui ont perdu un emploi bien payé, ceux âgés de 45 ans et plus et ceux dont le niveau d'études était élémentaire.

- Un petit nombre de travailleurs licenciés (17%) ont suivi un cours de formation sous une forme ou une autre après la perte de l'emploi; 5% ont pris des cours de formation organisés par le gouvernement. De plus, près d'un travailleur sur cinq a déménagé afin de chercher ou d'accepter un nouvel emploi.
- Les travailleurs plus âgés (55 ans et plus) ont moins de chance que les autres d'être mis à pied de façon permanente, mais s'ils perdent leur emploi, il est plus difficile pour eux d'en trouver un autre. Leur taux de chômage est plus élevé (34% au moment de l'enquête), et ceux qui sont à la recherche d'un emploi y consacrent plus de temps et subissent des réductions de salaire plus importantes en moyenne que les travailleurs plus jeunes.
- On relève un déplacement général du secteur des biens vers celui des services des travailleurs licenciés à la recherche d'un nouvel emploi. Ainsi, près de la moitié des travailleurs qui ont perdu un emploi dans le secteur des industries manufacturières en ont trouvé un nouveau dans celui des services, et ces travailleurs ont absorbé une réduction de salaire supérieure en moyenne à celle de leurs collègues qui ont trouvé un nouvel emploi dans le secteur des industries manufacturières.

Commander le numéro de mars 1987 de *La population active* (71-001, \$20/\$200), qui paraît aujourd'hui.

Communiquer avec Garnett Picot (613-990-8214), Division des études sociales et économiques.

Ventes des grands magasins, par mois, non désaisonnalisées et désaisonnalisées, Canada, 1985-1987

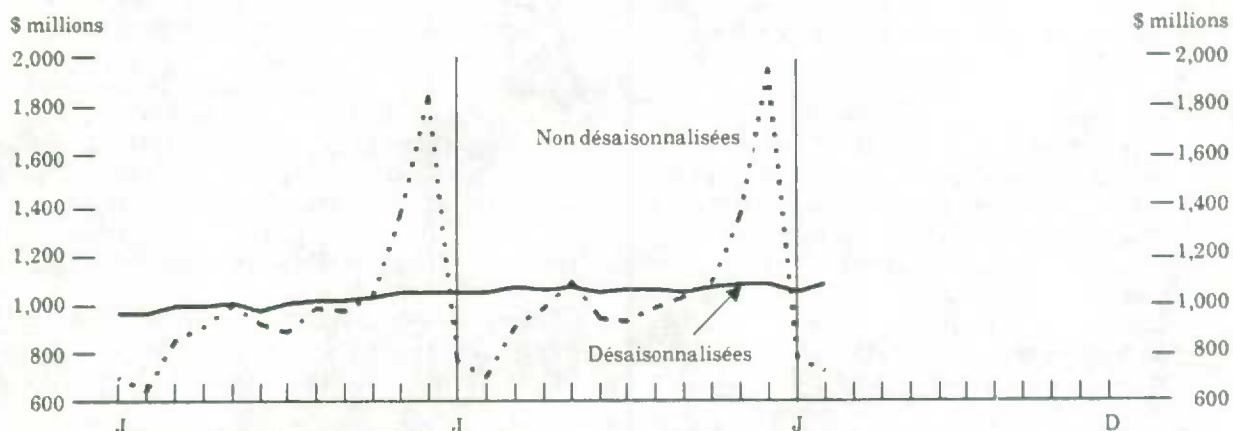

Variations d'un mois à l'autre (désaisonnalisées)

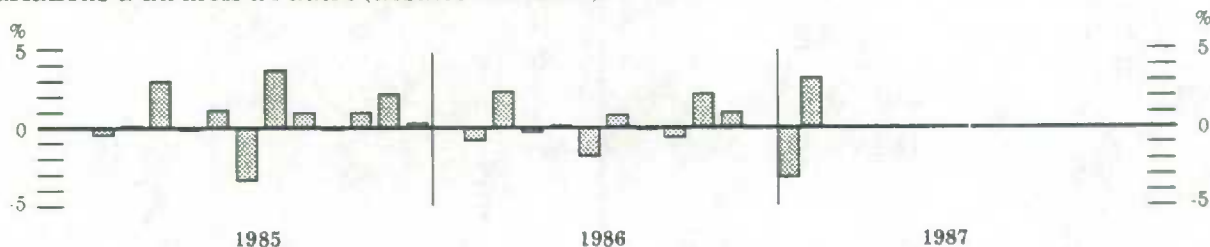

Ventes et stocks des grands magasins

Février 1987

Points saillants

Données désaisonnalisées

- L'estimation des ventes des grands magasins, corrigée en fonction des variations saisonnières et du nombre de journées d'affaires a totalisé \$1,071 millions en février 1987, soit une augmentation significative de 3.2% par rapport à l'estimation révisée de janvier (\$1,038 millions). Des augmentations dans les ventes ont été enregistrées dans 31 des 40 rayons.
- L'augmentation enregistrée en février a, en fait, compensé la baisse de 3.3% observée en janvier, accentuant la tendance observée dans la fluctuation des ventes depuis le début de 1986.

- La valeur désaisonnalisée des stocks (valeur de vente) a connu une hausse de 6.4% par rapport au mois précédent (\$4,017 millions - chiffre révisé) et s'élevait à la fin de février 1987 à \$4,273 millions. Cette augmentation fait suite à une augmentation de 10.8% en décembre et à un repli de 12.4% en janvier.

- Le rapport du total des stocks possédés aux ventes désaisonnalisées s'établissait à 3.99:1 en février, demeurant à peu près inchangé comparativement au rapport moyen de 4.00:1 observé au cours des trois mois précédents.

Données non désaisonnalisées

- Les ventes des grands magasins au Canada ont totalisé \$718 millions en février 1987, soit 3.2% de plus que le

(Suite à la page 6.)

niveau de \$696 millions observé en février 1986. Les ventes cumulatives pour les deux premiers mois de 1987 se sont chiffrées à \$1,486 millions, en hausse de 1.9% par rapport à la période correspondante en 1986.

- Les ventes des grands magasins ont augmenté dans sept provinces en février 1987, comparativement au même mois de l'an dernier, les gains s'échelonnant de 18.7% à l'Île-du-Prince-Édouard à 0.6% en Saskatchewan. Des diminutions ont été enregistrées à Terre-Neuve (-6.5%), en Alberta (-6.2%) et au Manitoba (-2.8%). Les ventes se sont accrues dans six des 10 régions métropolitaines visées par l'enquête.
- Les ventes des grands magasins traditionnels, en février 1987, se sont chiffrées à \$441 millions, soit une hausse de 1.2% par rapport aux ventes enregistrées à pareille

date l'an dernier. Les grands magasins populaires ont, quant à eux, indiqué des ventes s'élevant à \$277 millions, ce qui représente un gain de 6.6% en regard du mois de février de l'année dernière.

- La valeur des stocks des grands magasins à la fin du mois, sans ajustements saisonniers, s'est élevée à \$3,907 millions, soit une augmentation de 4.9% par rapport au niveau atteint en février 1986.

Disponible sur CANSIM dans la matrice 112.

Commander le numéro de février 1987 de *Ventes et stocks des grands magasins* (63-002, \$13/\$130), qui sera diffusé pendant la seconde semaine de juin.

Communiquer avec Roger Laplante (613-991-3549) ou Maurice Massaad (613-990-9682), Section du commerce de détail, Division de l'industrie.

Données disponibles

Production et disposition des produits du tabac

Mars 1987

En mars 1987, les firmes canadiennes ont produit 5,129,609 milliers de cigarettes, soit une augmentation de 8.7% par rapport à 4,718,256 milliers d'unités un an plus tôt.

La production cumulative pour les trois premiers mois de 1987 est de 14,842,229 milliers de cigarettes, comparativement à 15,804,791 milliers de cigarettes pour la même période en 1986.

Par ailleurs, les ventes intérieures ont enregistré une augmentation de 14.8%, passant de 4,277,204 milliers de cigarettes en mars 1986 à 4,909,888 milliers de cigarettes en mars de cette année.

Le total des ventes intérieures pour janvier à mars 1987 est de 12,244,333 milliers de cigarettes, une diminution de 4.2% comparativement à 12,778,289 milliers de cigarettes pour la même période en 1986.

Disponible sur CANSIM dans la matrice 46.

Commander le numéro de mars 1987 de *Production et disposition des produits du tabac* (32-022, \$4/\$40), qui paraîtra au cours de la semaine du 4 mai.

Communiquer avec Brian Preston (613-991-3511), Division de l'industrie.

Lingots d'acier

Semaine se terminant le 18 avril 1987

Selon les données préliminaires, la production de lingots d'acier pour la semaine se terminant le 18 avril 1987 s'est chiffrée à 299 681 tonnes métriques, soit 1.9% de plus que la production de 294 059 tonnes métriques de la semaine précédente et 1.5% de moins que la production de 304 217 tonnes métriques de la semaine correspondante de l'année dernière.

Le total cumulatif au 18 avril 1987 est de 4 506 140 tonnes métriques, en hausse de 4.5% comparativement à 4 312 488 tonnes métriques pour la même période en 1986.

Communiquer avec Gerry Barrett (613-991-3515), Division de l'industrie.

Fil d'acier et certains produits de fil métallique

Février 1987

Les livraisons de fil d'acier et de certains produits de fil métallique ont atteint 55 174 tonnes métriques durant le mois de février 1987, soit une augmentation de 10.1% comparativement aux 50 101 tonnes métriques livrées durant le mois précédent.

De janvier à février 1987, les livraisons de fil d'acier et de certains produits de fil métallique ont totalisé 105 275 tonnes métriques, soit une augmentation de 3.7% comparativement aux 101 538 tonnes métriques livrées durant la même période en 1986.

Disponible sur CANSIM dans la matrice 122, série 19.

Des données statistiques relatives à la production et aux exportations pour certains produits sont également disponibles. Des informations détaillées sur les livraisons des usines de fil d'acier et de certains produits de fil métallique sont maintenant disponibles et paraîtront dans le numéro de février 1987 de *Fil d'acier et certains produits de fil métallique* (41-006, \$4/\$40), qui paraîtra au cours de cette semaine-ci.

Communiquer avec Michel J. Cormier (613-991-3522), Division de l'industrie.

Livraisons des principales céréales

Février 1987

Les livraisons, en milliers de tonnes métriques, des principales céréales par les producteurs des Prairies étaient les suivantes en février 1987:

• Blé (sauf le blé dur)	1 257.7
• Blé dur	170.9
• Blé - Total	1 428.6
• Avoine	39.3
• Orge	421.6
• Seigle	19.8
• Graine de lin	46.9
• Canola (colza)	240.1

Disponible sur CANSIM dans les matrices 976 à 981.

Commander le numéro de février 1987 de *La revue des céréales et des graines oléagineuses* (22-007, \$10/\$100), qui paraîtra à la fin d'avril.

Communiquer avec A. Dupuis (613-991-3871), Division de l'agriculture et des ressources naturelles.

Stocks de viandes congelées

Avril 1987

Les stocks de viandes congelées dans les entrepôts frigorifiques au premier jour d'affaires d'avril 1987 totalisaient 29 493 tonnes métriques, comparativement à 30 490 tonnes métriques le mois précédent et à 31 262 tonnes métriques un an plus tôt.

Disponible sur CANSIM dans les matrices 87 et 9517 à 9525.

Commander le numéro d'avril 1987 de *Stocks de viandes congelées* (32-012, \$10/\$100), qui paraîtra vers le 21 mai.

Communiquer avec Dave Burroughs (613-990-8714), Division de l'agriculture et des ressources naturelles.

Nouvelles publications

Chargements ferroviaires, février 1987.
Numéro de catalogue 52-001
(Canada: \$7.50/\$75; autres pays: \$8.50/\$85)

**L'industrie de la construction –
Entrepreneurs en métiers mécaniques,**
1984. Numéro de catalogue 64-204
(Canada: \$15; autres pays: \$16)

**L'industrie de la construction –
Entrepreneurs en métiers électriques,**
1984. Numéro de catalogue 64-205
(Canada: \$15; autres pays: \$16)

**La population active, mars 1987. Numéro
de catalogue 71-001**
(Canada: \$20/\$200; autres pays: \$21.50/\$215)

**Personnel d'enseignement des collèges
communautaires et des écoles de formation
professionnelle, 1984-1985. Numéro de
catalogue 81-254**
(Canada: \$20; autres pays: \$21)

*Les commandes de publications doivent être
envoyées à Ventes des publications, Statistique
Canada, édifice Statistique Canada, pièce 1710,
Ottawa (Ont.), K1A 0T6. Veuillez indiquer le
titre, le numéro et l'édition de chacune des
publications commandées. Veuillez inclure,
également, un chèque ou un mandat-poste à
l'ordre du Receveur général du Canada.*

*Les publications peuvent aussi être
commandées par l'entremise des bureaux de
Statistique Canada à St. John's, Halifax,
Montréal, Ottawa, Sturgeon Falls, Toronto,
Winnipeg, Regina, Edmonton et Vancouver ou
par l'entremise des agents libraires agréés et
autres libraires.*

**Le
Quotidien**

Bulletin officiel de diffusion des données de Statistique Canada

Catalogue 11-001F. Prix: Canada \$100 par année; autres pays
\$125 par année.

Publié par la Division des communications
Directeur: Timothy Davis (613-990-8223)
Statistique Canada
Immeuble R.H. Coats, 3^e étage, Ottawa K1A 0T6.

Rédacteur en chef: Greg Thomson (613-991-1103)
Rédactrice: Suzanne Potvin (613-991-1187)

Publication autorisée par le ministre des Approvisionnements et Services
Canada. Reproduction ou citation autorisée sous réserve d'indication de la
Source: Statistique Canada.

Le Quotidien

Statistique Canada

Le vendredi 24 avril 1987

STATISTICS STATISTIQUE
 CANADA CANADA

Principaux communiqués

Av. 24. 1987

Opérations avec des non-résidents sur des valeurs mobilières en circulation, février 1987

LIBRARY
 BIBLIOTHÈQUE

- les non-résidents acquièrent, sur une base nette, un record de \$1 milliard d'actions canadiennes en cours en février, soit plus que le montant enregistré pour l'ensemble de 1986

Commerce de gros, février 1987

4

- les ventes des marchands de gros enregistrent une hausse de 13.2% en regard de février 1986

Données disponibles

Les Canadiens et la télévision, automne 1986	6
Télédistribution, 1986	6
Livraisons de laine minérale, mars 1987	6
Scieries en Colombie-Britannique, janvier 1987	6
Industrie des tanneries, recensement des manufactures de 1985	7
Industrie des gants, recensement des manufactures de 1985	7
Industrie des accessoires en matière textile pour véhicules automobiles, recensement des manufactures de 1985	7
Industrie des savons et composés pour le nettoyage, recensement des manufactures de 1985	7
Industrie des instruments d'indication, d'enregistrement et de commande, recensement des manufactures de 1985	8
Industrie des enseignes et étalages, recensement des manufactures de 1985	8
Industrie des boutons, boucles et attaches pour vêtements, recensement des manufactures de 1985	8

Nouvelles publications

9

Principaux communiqués: semaine du 27 avril au 1^{er} mai

10



Principaux communiqués

Commerce net d'actions canadiennes en cours avec les non-résidents (Ventes nettes +/Achats nets-)

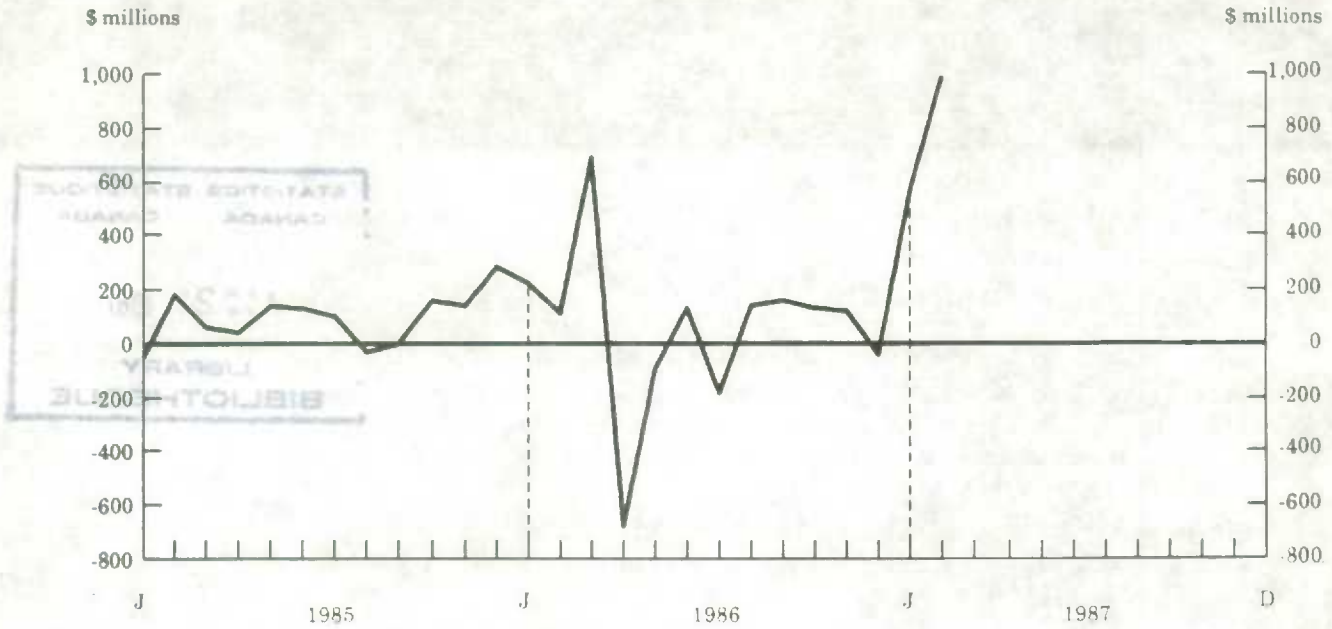

Commerce net d'obligations canadiennes en cours avec le Japon et tous les autres pays étrangers (Ventes nettes +/ Achats nets-)

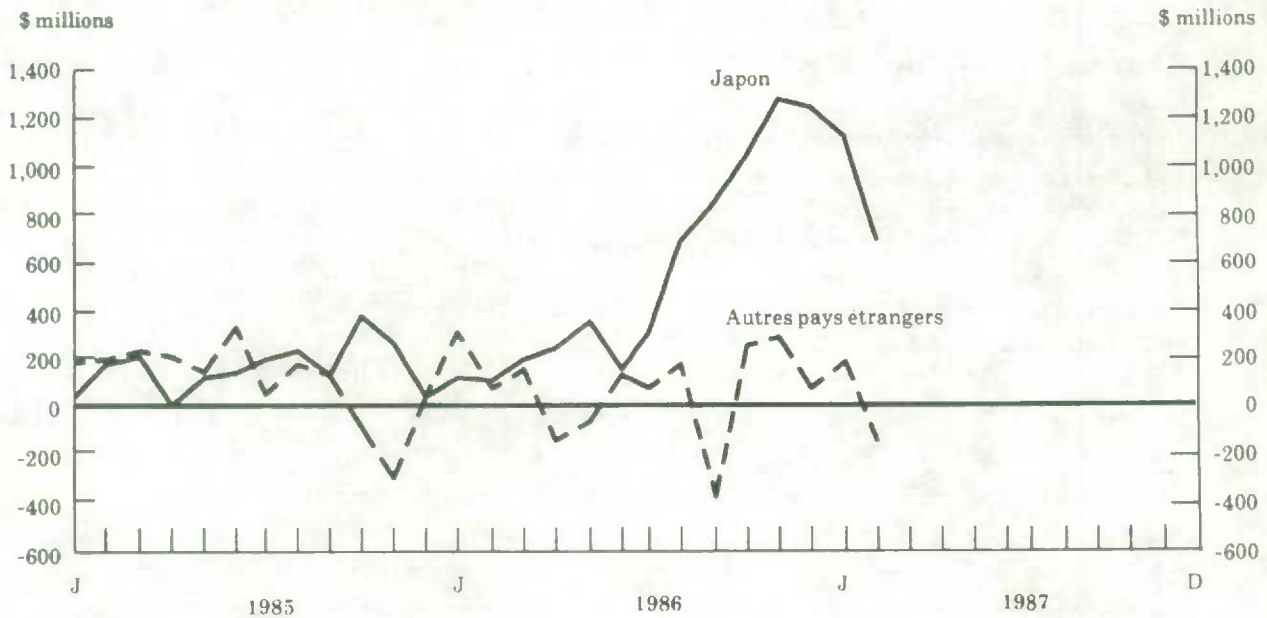

Opérations avec des non-résidents sur des valeurs mobilières en circulation

Février 1987

Valeurs canadiennes en circulation

Les non-résidents acquièrent, sur une base nette, un record de \$1 milliard d'actions canadiennes en cours en février 1987, soit plus que le montant enregistré pour l'ensemble de 1986. Les États-Unis demeurent les plus importants investisseurs étrangers - les ventes nettes d'actions à ce pays ont doublé à plus de \$800 millions pour le mois en cours, tandis que le Royaume-Uni compte pour la majeure partie des placements nets des pays d'outre-mer. La valeur brute du commerce en actions (ventes et achats) avec les non-résidents s'est accrue fortement au cours des derniers mois, atteignant un record de \$5 milliards en février. Ceci représente plus que le double de la moyenne mensuelle du commerce en actions avec les non-résidents en 1986.

Les ventes nettes d'obligations canadiennes en circulation au Japon s'élèvent à \$679 millions, ce qui représente, en moyenne, une baisse de quelque \$500 millions comparativement à chacun des quatre derniers mois. Dans l'ensemble, les autres pays étrangers réduisent

de \$157 millions leurs avoirs d'obligations canadiennes au cours du mois.

Valeurs étrangères en circulation

Le commerce avec les non-résidents en actions étrangères se traduit par des ventes nettes de \$17 millions. Les résidents réduisent de \$115 millions leurs avoirs d'actions canadiennes mais continuent d'investir dans celles d'outre-mer (\$98 millions). Les placements en actions dans les pays d'outre-mer incluent l'achat au Canada d'actions d'une société anglaise récemment privatisée. Au cours des derniers deux ans et demi, les résidents ont fait des placements substantiels en actions provenant des pays d'outre-mer, ce qui contraste avec leur mode irrégulier du commerce en actions des États-Unis. Les résidents réduisent de \$180 millions leurs avoirs d'obligations étrangères, principalement celles des États-Unis, suite à des placements nets dans les derniers quatre mois.

Commander le numéro de février 1987 d'*Opérations avec des non-résidents sur des valeurs mobilières* (67-002, \$15/\$150), qui paraîtra en mai.

Communiquer avec John Motala (613-990-9052), Balance des paiements, Division de l'économie internationale et financière.

Opérations avec des non-résidents sur des valeurs mobilières en circulation

Février 1987

(Millions de dollars)

Genre de valeurs mobilières	Ventes aux non-résidents	Achats auprès des non-résidents	Ventes nettes (+)
Valeurs canadiennes:			
Obligations	3,223	2,701	+ 522
Actions ordinaires et privilégiées	2,990	2,005	+ 985
Total - Février 1987	6,213	4,706	+ 1,507
Total - Janvier 1987	5,845	3,981	+ 1,863
Valeurs étrangères:			
Obligations	3,436	3,256	+ 180
Actions ordinaires et privilégiées	2,387	2,370	+ 17
Total - Février 1987	5,823	5,626	+ 197
Total - Janvier 1987	4,209	4,064	+ 146

Commerce de gros

Février 1987

Ventes

- Selon les estimations préliminaires, les ventes des marchands de gros en février 1987 s'élèvent à 13.2% de plus que celles de février de l'année dernière. Cette croissance d'une année à l'autre fait suite à un gain de 8.6% rapporté en janvier 1987. Au cours des deux premiers mois de 1987, les ventes ont augmenté de 10.9% par rapport à la période correspondante en 1986.
- En février, tous les grands groupes de commerce de gros ont enregistré une hausse comparativement à février de l'année dernière. Les groupes qui ont eu l'impact le plus important sur l'ensemble de l'augmentation (en dollars de la valeur des ventes) sont les grossistes en machines, appareils et fournitures électriques et non électriques (+13.5%), ceux en bois d'oeuvre et matériaux de construction (+28.6%) et les grossistes en produits alimentaires (+12.3%).

- Toutes les régions ont affiché des ventes supérieures à celles rapportées en février 1986, s'échelonnant de 20.2% en Ontario à 4.1% dans les provinces des Prairies.

Stocks

- Le niveau des stocks s'est accru de 4.7% entre février 1986 et février 1987. Le rapport des stocks sur les ventes à la fin de février 1987 a diminué à 1.66:1, comparativement à 1.79:1 un an auparavant.

(Voir le tableau à la page 5.)

Disponible sur CANSIM dans la matrice 44.

Commander la livraison de février 1987 de *Commerce de gros* (63-008, \$5/\$50), qui paraîtra au cours de la troisième semaine de mai.

Communiquer avec Gilles Berniquez (613-991-3537), Section du commerce de gros, Division de l'industrie.

Commerce de gros

Variation en pourcentage des ventes et stocks pour février 1987/1986

Grands groupes de commerce - Régions	Ventes			Stocks		Rapport stocks/ventes	
	Janvier 1987/1986 ^r	Février 1987/1986 ^p	Janv.-févr. 1987/1986	Janvier 1987/1986 ^r	Février 1987/1986 ^p	Février 1986 ^r	Février 1987 ^p
Total, tous les commerces	8.6	13.2	10.9	5.1	4.7	1.79	1.66
Produits alimentaires	9.9	12.3	11.0	-0.7	-0.4	.87	.77
Produits du tabac, pharmaceutiques et articles de toilette	-4.3	0.8	-1.8	9.0	6.7	.96	1.02
Vêtements, articles de mercerie, meubles de maison et marchandises en général	13.2	20.3	17.0	0.6	-0.8	2.15	1.77
Véhicules à moteur et accessoires	-0.6	8.1	3.9	11.9	9.6	2.05	2.08
Machines et matériel agricoles	19.1	19.3	19.2	-10.1	-13.9	5.71	4.12
Autres machines et équipement ¹	10.6	13.5	12.1	6.6	8.1	1.88	1.79
Métaux, quincaillerie, plomberie et appareils de chauffage	6.2	7.4	6.8	4.2	0.9	1.91	1.79
Bois d'oeuvre et matériaux de construction	20.2	28.6	24.5	9.8	10.7	1.95	1.68
Autres grossistes ²	7.7	14.2	11.0	6.4	7.5	1.79	1.68
Régions							
Provinces de l'Atlantique	6.3	14.4	10.3	7.1	10.0	1.61	1.55
Québec	9.4	8.6	9.0	6.3	4.2	1.64	1.57
Ontario	8.7	20.2	14.4	8.9	8.9	1.75	1.58
Provinces des Prairies	5.0	4.1	4.5	-3.0	-4.3	2.51	2.30
C.-B., Yukon et Territoires du Nord-Ouest	11.8	11.7	11.7	4.4	6.4	1.50	1.43

¹ Inklus: machines, appareils et fournitures électriques; et machines et équipement, n.c.a.

² Inklus: produits agricoles (excluant les céréales); papier et articles en papier; déchets et matières de rebut; et grossistes, n.c.a.

^r Nombres révisés.

^p Nombres préliminaires.

Données disponibles

Les Canadiens et la télévision

Automne 1986

D'après les données provisoires recueillies à l'automne 1986, les Canadiens ont regardé la télévision en moyenne 24.2 heures par semaine, soit sensiblement le même nombre que celui enregistré depuis quelques années.

Les émissions humoristiques et les dramatiques ont obtenu la plus grande faveur du public (58%), suivies des émissions d'actualités et d'affaires publiques (19%).

Les émissions canadiennes ont fait l'objet de 35% des heures d'écoute. Pour ce qui est des catégories d'émissions, 87% des téléspectateurs d'émissions d'actualités et d'affaires publiques et 9% des téléspectateurs d'émissions humoristiques et de dramatiques ont préféré regarder des émissions canadiennes.

Pour plus de renseignements, notamment des ventilations par province, langue, sexe, et profession, veuillez communiquer avec Anthony Young (613-991-1573) ou Ian McDiarmid (613-991-1561), Sous-division de la culture, Division de l'éducation, de la culture et du tourisme.

Télédistribution

1986

Les chiffres provisoires de 1986 concernant l'industrie de la télédistribution sont maintenant disponibles.

Commander le bulletin de service *Communications* (56-001, vol. 17, n° 3), qui devrait paraître dans la semaine du 11 mai.

Communiquer avec J. R. Slattery (613-991-2205), Division des services.

Livraisons de laine minérale

Mars 1987

En mars 1987, les fabricants ont livré 4 242 816 mètres carrés de laine minérale (tous les facteurs «R») en battes, une baisse de 59.3% par rapport à 10 419 433 mètres carrés en mars 1986 et un recul de 57.0% comparativement aux 9 870 677 mètres carrés livrés le mois précédent.

Les livraisons pour la période allant de janvier à la fin de mars 1987 se situent à 24 066 218 mètres carrés, soit une augmentation de 5.5% comparativement à la même période en 1986.

Disponible sur CANSIM dans les matrices 40 et 122, séries 32 et 33.

Commander le numéro de mars 1987 de *Laine minérale y compris les isolants en fibre de verre* (44-004, \$4/\$40), qui paraîtra au cours de la semaine du 4 mai.

Communiquer avec Sharon M. Boyer, (613-991-3520), Division de l'industrie.

Scieries en Colombie-Britannique

Janvier 1987

En janvier 1987, la production de bois d'oeuvre et de traverses en Colombie-Britannique a atteint 3 058 500 mètres cubes (1,296.1 millions de pieds mesure de planche), soit une augmentation de 0.2% comparativement à 3 053 900 mètres cubes (1,294.1 millions de pieds mesure de planche) en janvier 1986.

Disponible sur CANSIM dans la matrice 53, série 1.2.

Commander le numéro de janvier 1987 de *Production, livraisons et stocks en main des scieries en Colombie-Britannique* (35-003, \$6/\$60), qui paraîtra au cours de la semaine du 4 mai.

Communiquer avec Jock Dobie (604-666-2671), Bureau régional de la Colombie-Britannique et du Yukon, Centre Sinclair, 757, rue Hastings ouest, Vancouver (C.-B.), V6C 3C9.

Industrie des tanneries

Recensement des manufactures de 1985

La valeur des livraisons des produits de propre fabrication de l'industrie des tanneries (CTI 1711) a enregistré une hausse de 7.9%, passant de \$216.7 millions en 1984 à \$233.9 millions en 1985.

Les données sont disponibles sur CANSIM dans la matrice 5420 et seront publiées dans le bulletin 33-251B 1711, qui paraîtra prochainement. Les statistiques sur les produits seront disponibles en juillet 1987.

Pour plus de renseignements, communiquer avec Suzette Desrosiers (613-990-9497), Division de l'industrie.

Industrie des gants

Recensement des manufactures de 1985

La valeur des livraisons des produits de propre fabrication de l'industrie des gants (CTI 2493) s'est accrue de 12.1%, passant de \$57.5 millions en 1984 à \$64.5 millions en 1985.

Les données sont disponibles sur CANSIM dans la matrice 5453 et seront publiées dans le bulletin 34-252B 2493, qui paraîtra prochainement. Les statistiques sur les produits seront disponibles en juillet 1987.

Pour plus de renseignements, communiquer avec Suzette Desrosiers (613-990-9497), Division de l'industrie.

Industrie des accessoires en matière textile pour véhicules automobiles

Recensement des manufactures de 1985

La valeur des livraisons des produits de propre fabrication de l'industrie des accessoires en matière textile pour véhicules automobiles (CTI 3257) a enregistré une hausse de 6.8% pour passer de \$812.1 millions en 1984 à \$867.7 millions en 1985.

Les données sont disponibles sur CANSIM dans la matrice 5561 et seront publiées dans le bulletin 42-251B 3257, qui paraîtra prochainement. Les statistiques sur les produits seront disponibles en juillet 1987.

Pour plus de renseignements, communiquer avec Gerry Barrett (613-991-3515), Division de l'industrie.

Industrie des savons et composés pour le nettoyage

Recensement des manufactures de 1985

La valeur des livraisons des produits de propre fabrication de l'industrie des savons et composés pour le nettoyage (CTI 3761) a augmenté de 5.2%, passant de \$1,296.5 millions en 1984 à \$1,364.4 millions en 1985.

Les données sont disponibles sur CANSIM dans la matrice 6878 et seront publiées dans le bulletin 46-250B 3761, qui paraîtra prochainement. Les statistiques sur les produits seront disponibles en juillet 1987.

Pour plus de renseignements, communiquer avec T. Raj Sehdev (613-991-3513), Division de l'industrie.

Industrie des instruments d'indication, d'enregistrement et de commande

Recensement des manufactures de 1985

La valeur des livraisons des produits de propre fabrication de l'industrie des instruments d'indication, d'enregistrement et de commande (CTI 3911) s'est accrue de 22.5% pour passer de \$706.0 millions en 1984 à \$864.7 millions en 1985.

Les données sont disponibles sur CANSIM dans la matrice 6884 et seront publiées dans le bulletin 47-250B 3911, qui paraîtra prochainement. Les statistiques sur les produits seront disponibles en juillet 1987.

Pour plus de renseignements, communiquer avec Suzette Desrosiers (613-990-9497), Division de l'industrie.

Industrie des enseignes et étalages

Recensement des manufactures de 1985

La valeur des livraisons des produits de propre fabrication de l'industrie des enseignes et étalages (CTI 3971) a enregistré une hausse de 20.2%, passant de \$365.9 millions en 1984 à \$439.8 millions en 1985.

Les données sont disponibles sur CANSIM dans la matrice 6892 et seront publiées dans le bulletin 47-250B 3971, qui paraîtra prochainement. Les statistiques sur les produits seront disponibles en juillet 1987.

Pour plus de renseignements, communiquer avec Suzette Desrosiers (613-990-9497), Division de l'industrie.

Industrie des boutons, boucles et attaches pour vêtements

Recensement des manufactures de 1985

La valeur totale des livraisons des produits de l'industrie des boutons, boucles et attaches pour vêtements (CTI 3992) a enregistré une hausse de 11.3%, passant de \$74.2 millions en 1984 à \$82.6 millions en 1985.

Les données sont disponibles sur CANSIM dans la matrice 6894 et seront publiées dans le bulletin 47-250B 3992, qui paraîtra prochainement. Les statistiques sur les produits seront disponibles en juillet 1987.

Pour plus de renseignements, communiquer avec Suzette Desrosiers (613-990-9497), Division de l'industrie.

Nouvelles publications

Revenus des familles – Familles de recensement, 1985. Numéro de catalogue 13-208
(Canada: \$12; autres pays: \$13)

Caisses d'épargne et de crédit, 1982. Numéro de catalogue 61-209
(Canada: \$50; autres pays: \$51)

Stocks, livraisons et commandes des industries manufacturières, janvier 1987. Numéro de catalogue 31-001
(Canada: \$15/\$150; autres pays: \$16/\$160)

Les commandes de publications doivent être envoyées à Ventes des publications, Statistique Canada, édifice Statistique Canada, pièce 1710, Ottawa (Ont.), K1A 0T6. Veuillez indiquer le titre, le numéro et l'édition de chacune des publications commandées. Veuillez inclure, également, un chèque ou un mandat-poste à l'ordre du Receveur général du Canada.

Les publications peuvent aussi être commandées par l'entremise des bureaux de Statistique Canada à St. John's, Halifax, Montréal, Ottawa, Sturgeon Falls, Toronto, Winnipeg, Regina, Edmonton et Vancouver ou par l'entremise des agents libraires agréés et autres libraires.

**Le
Quotidien**

Bulletin officiel de diffusion des données de Statistique Canada

Catalogue 11-001F. Prix: Canada \$100 par année; autres pays \$125 par année.

Publié par la Division des communications
Directeur: Timothy Davis (613-990-8223)
Statistique Canada
Immeuble R.H. Coats, 3^e étage, Ottawa K1A 0T6.

Rédacteur en chef: Greg Thomson (613-991-1103)
Rédactrice: Suzanne Potvin (613-991-1187)

Publication autorisée par le ministre des Approvisionnements et Services Canada. Reproduction ou citation autorisée sous réserve d'indication de la Source: Statistique Canada.

Principaux communiqués

Semaine du 27 avril au 1^{er} mai

(À cause de circonstances imprévisibles, les dates de parution peuvent être modifiées.)

Date de parution	Titre	Période de référence
Avril		
28	Pétrole brut et gaz naturel	janvier 1987
28-29	Produit intérieur brut réel au coût des facteurs par industrie	février 1987
29	Statistiques sur l'assurance-chômage	février 1987
29	Emploi, gains et durée du travail	février 1987
30	Indice des prix des produits industriels	mars 1987
30	Indice des prix des matières brutes	mars 1987

Le Quotidien

Statistique Canada

Le lundi 27 avril 1987

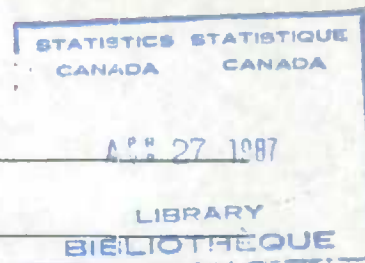

Principaux communiqués

- Produit intérieur brut réel au coût des facteurs par industrie, février 1987** 2
- le PIB réel progresse de 0.9% par rapport à janvier dernier
- Permis de bâtir, février 1987** 5
- la valeur estimative des permis de bâtir a légèrement reculé (-2.2%) pour s'établir à \$2,547.1 millions en février

Données disponibles

- Dépenses des administrations publiques au titre de la culture, 1985-1986 7
- Production et valeur du miel, 1985 et 1986 7
- Stocks des magasins à succursales, février 1987 7
- Broyage des graines oléagineuses, mars 1987 7

- Nouvelles publications** 8



Statistique
Canada

Statistics
Canada

Canada

Principaux communiqués

Produit intérieur brut réel au coût des facteurs par industrie, en prix de 1981

(Désaisonnalisés aux taux annuels)

Milliards de dollars

Milliards de dollars

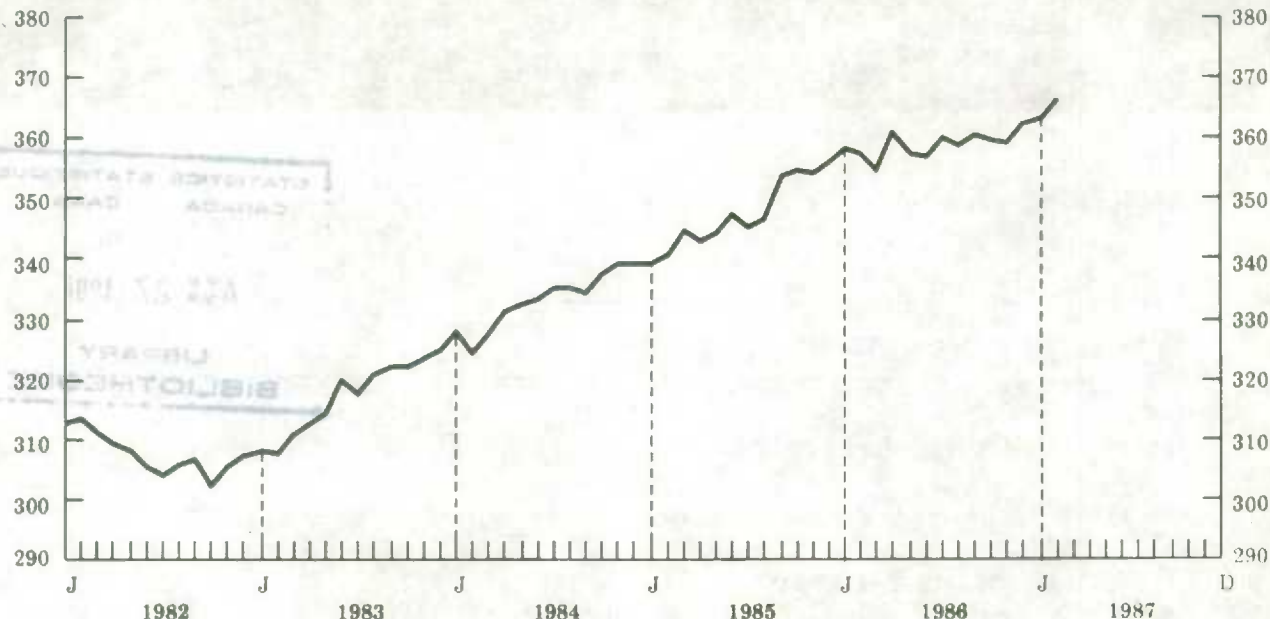

Produit intérieur brut réel au coût des facteurs par industrie

Février 1987 - Données désaisonnalisées

Revue mensuelle

Le produit intérieur brut au coût des facteurs, en prix de 1981, progresse de 0.9% en février, faisant suite à des gains de 0.1% en janvier et de 1.0% en décembre. Le niveau moyen pour janvier et février se retrouve 1.2% plus haut que celui du quatrième trimestre de 1986; au cours de 1986, le PIB a progressé en moyenne de 0.4% par trimestre. Des gains identiques de 0.9% pour les industries productrices de biens et celles de services rendent compte de l'augmentation de l'activité économique en février.

Industries productrices de biens

La production des industries productrices de biens s'accroît de 0.9% en février, faisant suite à des gains de 0.8% en janvier et de 1.3% en

décembre. La fabrication, la construction, les autres industries des services publics (l'énergie électrique) de même que l'exploitation forestière contribuent à presque toute l'augmentation de février. Parmi les industries manufacturières, les fabricants de pièces et accessoires d'automobile, de véhicules automobiles, de produits du bois, de vêtements, de produits chimiques et de produits du papier rapportent des gains importants de production. Les exportations de véhicules automobiles, de pièces et accessoires d'automobile augmentent fortement en février. L'augmentation de la production dans l'industrie de la construction provient entièrement de la construction domiciliaire, plus particulièrement de la mise en place de maisons individuelles et d'appartements. La hausse rapportée pour l'exploitation forestière est due au regain d'activité en Colombie-Britannique et au Québec.

(Suite à la page 3.)

Industries productrices de services

La production des industries productrices de services augmente de 0.9% en février, après une diminution de 0.2% en janvier et une hausse de 0.8% en décembre. Les gains de production sont répartis parmi les industries. Les grossistes en véhicules automobiles et pièces contribuent à presque toute l'augmentation du commerce de gros. De même dans le commerce de détail, les détaillants en véhicules automobiles neufs rendent compte de la plus grande partie de l'augmentation. Les services professionnels, la transmission des télécommunications, l'hébergement et la restauration, les industries du camionnage et les services des administrations provinciales voient leur

production s'accroître fortement. La production des industries des finances, assurances et affaires immobilières diminue légèrement.

(Voir le tableau à la page 4.)

Disponible sur CANSIM dans les matrices 4665-4668.

Commander le numéro de février 1987 de *Produit intérieur brut par industrie* (15-001, \$10/\$100), qui devrait paraître vers la mi-mai.

Communiquer avec Richard Martel (613-990-9145), Division des mesures et de l'analyse des industries.

Produit intérieur brut réel au coût des facteurs par industrie en prix de 1981

(Données désaisonnalisées aux taux annuels)

Millions de dollars

	1986			1987	
	Février	Novembre	Décembre	Janvier	Février
Ensemble	357,655.5	359,084.4	362,535.6	363,018.8	366,254.0
Secteur des entreprises					
Industries agricoles et de services connexes	11,618.4	11,528.4	11,476.8	11,523.6	11,440.8
Industries de la pêche et du piégeage	578.4	524.4	578.4	624.0	654.0
Exploitation forestière	2,385.6	2,247.6	2,251.2	2,228.4	2,396.4
Mines, carrières et puits de pétrole	20,071.2	18,344.4	18,742.8	18,973.2	18,633.6
Industries manufacturières	66,866.4	65,750.4	67,318.8	67,698.0	68,414.4
Industries de la construction	24,991.2	25,149.6	25,018.8	25,370.0	25,865.6
Industries du transport et entreposage	16,604.4	16,280.4	16,742.4	16,587.6	16,918.8
Industries des communications	10,222.8	10,533.6	10,476.0	10,558.8	10,772.4
Autres industries de services publics	11,248.8	11,256.0	11,143.2	11,154.0	11,360.4
Industries du commerce de gros	17,406.0	17,968.8	18,430.8	18,192.0	18,637.2
Industries du commerce de détail	22,964.4	23,415.6	23,492.4	23,342.4	23,832.0
Finances, assurances et affaires immobilières	51,459.6	52,935.6	53,143.2	53,499.6	53,239.2
Services socio-culturels, commerciaux et personnels	37,945.2	39,272.4	39,829.2	39,358.8	39,937.2
Secteur non commercial					
Industries des mines	46.8	51.6	56.4	49.2	60.0
Industries manufacturières	62.4	56.4	63.6	63.6	63.6
Industrie des services forestiers	260.4	274.8	268.8	282.0	290.4
Industries du transport	1,610.7	1,574.4	1,586.4	1,597.2	1,594.8
Industries des communications	56.4	51.6	52.8	51.6	52.8
Industrie de la distribution d'eau	546.0	547.2	546.0	546.0	556.8
Assurances et autres agents financiers	330.0	337.2	345.6	352.8	338.4
Industries des services gouvernementaux	23,331.6	23,184.0	23,068.8	23,142.0	23,348.4
Services socio-culturels et personnels	37,048.8	37,800.0	37,903.2	37,824.0	37,846.8
Agrégations spéciales					
Secteur des entreprises	294,362.4	295,207.2	298,644.0	299,110.4	302,102.0
- Biens	137,760.0	134,800.8	136,530.0	137,571.2	138,765.2
- Services	156,602.4	160,406.4	162,114.0	161,539.2	163,336.8
Secteur non commercial	63,293.1	63,877.2	63,891.6	63,908.4	64,152.0
- Biens	655.2	655.2	666.0	658.8	680.4
- Services	62,637.9	63,222.0	63,225.6	63,249.6	63,471.6
Industries productrices de biens	138,415.2	135,456.0	137,196.0	138,230.0	139,445.6
Industries productrices de services	219,240.3	223,628.4	225,339.6	224,788.8	226,808.4
Production industrielle	98,841.6	96,006.0	97,870.8	98,484.0	99,088.8
Industries manufacturières					
- Biens non durables	31,136.4	30,882.0	31,486.8	31,568.4	31,969.2
- Biens durables	35,730.0	34,868.4	35,832.0	36,129.6	36,445.2

Permis de bâtir

Février 1987 - Données désaisonnalisées et indices filtrés

Sommaire

La valeur estimative des permis de bâtir émis au Canada en février 1987 s'établissait à \$2,547.1 millions, comparativement à \$2,605.7 millions en janvier. Il s'agit d'une baisse de 2.2%, qui est entièrement attribuable au secteur résidentiel (-4.2%). Le secteur non résidentiel est demeuré relativement stable (+0.1%).

Ce ralentissement de la valeur des permis en février n'a toutefois pas affecté l'indicateur avancé de la construction. En effet, l'indicateur a enregistré une hausse de 2.0% en décembre pour atteindre 115.9.

Secteur résidentiel

- Suite à un recul de 4.2%, la valeur des permis résidentiels en février se situait à \$1,545.7 millions comparativement à \$1,613.8 millions en janvier.
- Le secteur du logement unifamilial a enregistré la plus forte baisse (-5.6%) pour se fixer à \$1,084.8 millions alors que le secteur multifamilial a subi un ralentissement de 0.7%, se situant à \$460.9 millions. En dépit de ce retranchement des intentions, le niveau de février demeure ferme.
- La baisse observée dans le secteur unifamilial est généralisée à l'ensemble du pays, à l'exception de l'Ontario qui est demeuré relativement stable. La baisse la plus importante a été enregistrée au Québec.
- Le nombre de logements autorisés en février a totalisé 254,100 unités (143,000 logements simples et 111,100 logements multiples), à un taux annuel - une baisse de 7.9% par rapport à janvier.
- Sauf la Colombie-Britannique qui a enregistré une hausse notable, toutes les régions du Canada ont connu une baisse du nombre total d'unités de logements en février.
- L'indice filtré des permis résidentiels a progressé de 2.8% en décembre pour atteindre 134.6, comparativement à un indice révisé de 130.9 en novembre.

Secteur non résidentiel

- La valeur estimative des permis non résidentiels est demeurée pratiquement inchangée (+0.1%) en février se situant à \$1,001.4 millions.
- La composante industrielle (+13.5%) et la composante gouvernementale et institutionnelle (+4.4%) ont toutes deux enregistré des hausses, poussant ainsi leur niveau respectif à \$209.2 millions et \$166.0 millions en février. La composante commerciale a légèrement régressé (-3.4%) pour s'établir à \$626.2 millions.
- Seules l'Ontario et la Colombie-Britannique ont connu des gains en février, toutes les autres provinces ont subi des baisses de la valeur des permis non résidentiels.
- Suite à la hausse continue des permis du secteur commercial, l'indice filtré des permis non résidentiels a progressé de (0.7%) en décembre pour s'établir à 96.2, comparativement à un niveau révisé de 95.5 en novembre.

Note aux utilisateurs

Afin d'actualiser l'information, cette version remaniée du communiqué *Permis de bâtir* offre, en plus des données préliminaires habituelles, une estimation à l'échelle nationale du dernier mois observé. Cette estimation est basée sur l'examen des permis émis dans les régions métropolitaines.

Le présent communiqué comprend aussi *L'indicateur avancé du bâtiment*, qui faisait l'objet d'une parution distincte.

Dans le but de minimiser le nombre de faux signaux, l'indicateur avancé doit être déphasé de deux mois par rapport à la période de référence.

(Voir les graphiques à la page 6.)

Disponible sur CANSIM dans la matrice 80 niveaux 3, 5 et 9 et dans les matrices 129, 137, 443, 989-991, 994, 995 et 4073.

Commander le numéro de janvier 1987 de *Permis de bâtir* (64-001, \$20/\$200), qui paraîtra au cours de la deuxième semaine de mai.

Communiquer avec Francine Monette (613-991-2583), Division des sciences, de la technologie et du stock de capital.

Valeur des permis de bâtir émis au Canada

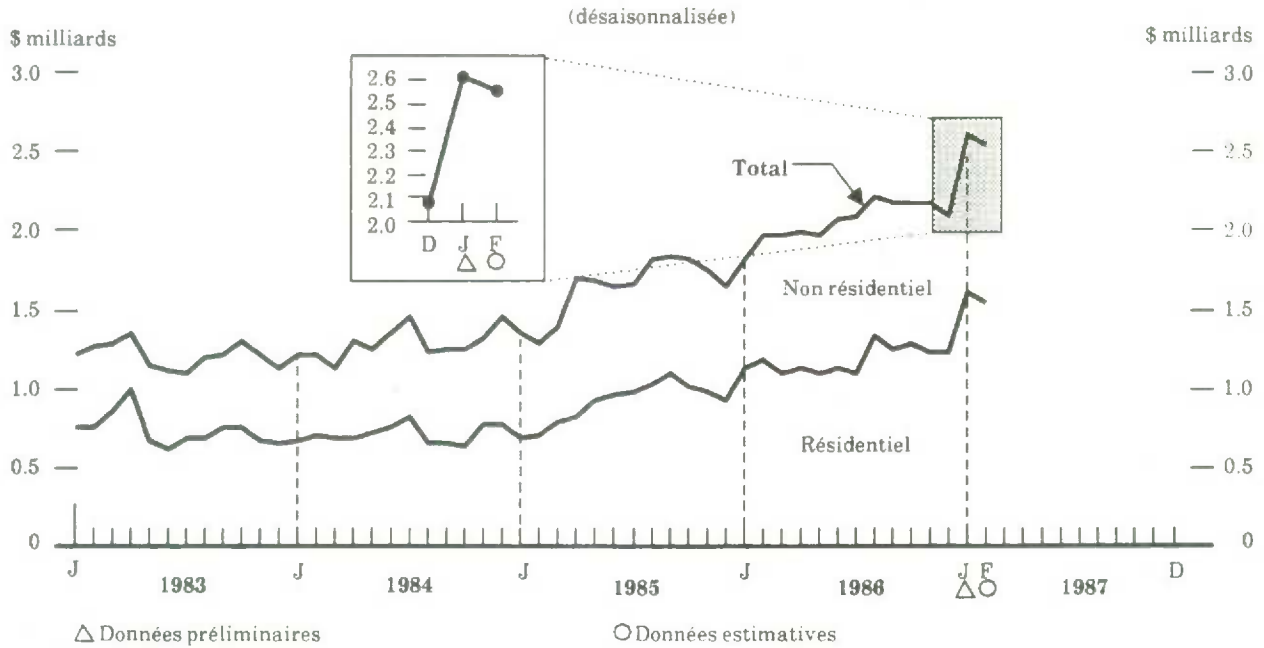

Unités de logements autorisés au Canada

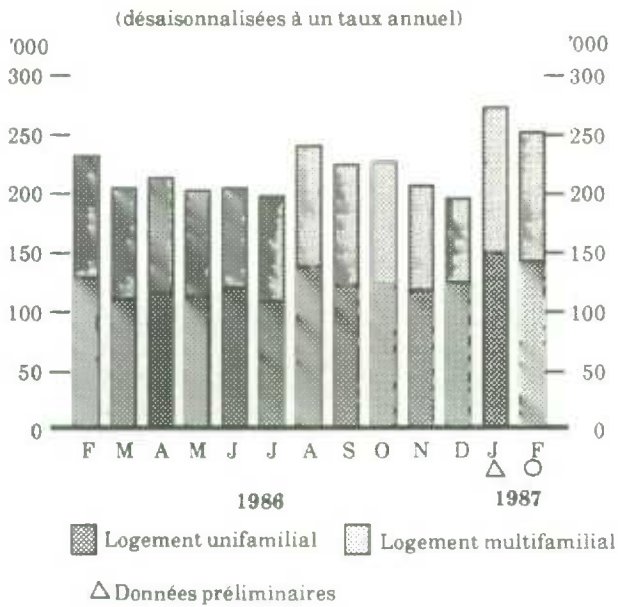

Valeur des permis non résidentiels émis au Canada

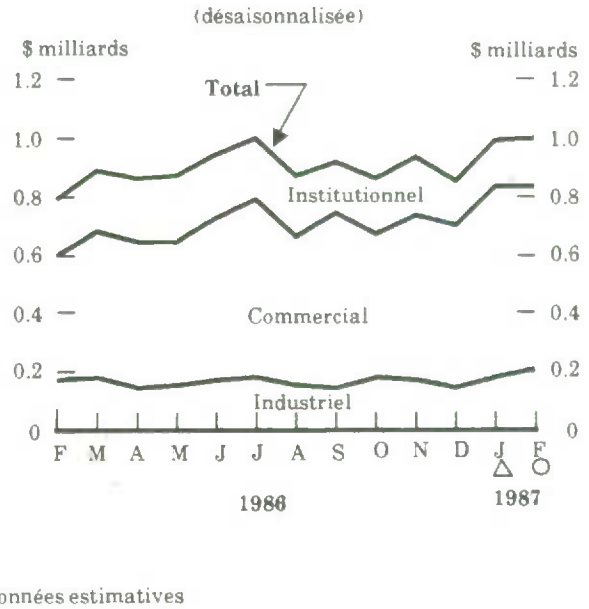

Données disponibles

Dépenses des administrations publiques au titre de la culture 1985-1986

Les données provisoires concernant les dépenses des administrations fédérale, provinciales et municipales au titre de la culture au cours de l'année financière 1985-1986 sont maintenant disponibles.

Communiquer avec N. Verma (613-993-6863), Division de l'éducation, de la culture et du tourisme.

Production et valeur du miel

1985 et 1986 - Révisions des estimations de 1986 pour le Québec

Il y avait 3,500 apiculteurs au Québec en 1986, possédant un total de 110,000 colonies d'abeilles. La production totale du miel au Québec en 1986 a été de 2 800 tonnes métriques (6,173,000 livres) pour un rendement moyen de 25 kilogrammes (56 livres) par colonie. (Les estimations préliminaires de la valeur du miel et de la cire au Québec sont aussi disponibles.)

Après révision, le nombre de colonies a atteint 712,375 au Canada en 1986. La production totale révisée est de 33 422 tonnes métriques (73,682,000 livres) de miel, pour un rendement moyen de 47 kilogrammes (103 livres) par colonie.

Disponible sur CANSIM dans la matrice 1056.

Communiquer avec L. D. Magahay (613-990-8727), Division de l'agriculture et des ressources naturelles.

Stocks des magasins à succursales Février 1987

La valeur des stocks des magasins de détail à succursales à la fin du mois de février 1987 s'est élevée à \$4,228 millions, soit une hausse de 3.0% par rapport au niveau atteint en février 1986.

Le rapport du total des stocks possédés aux ventes déclarées s'établissait à 1.35:1 en février 1987, soit une hausse significative comparativement au rapport moyen de 1.06:1 observé au cours des trois mois précédents.

Disponible sur CANSIM dans la matrice 194.

Commander le numéro de février 1987 de *Stocks commerciaux* (63-014, \$12/\$120), qui sera diffusé pendant la quatrième semaine de mai.

Communiquer avec Roger Laplante (613-991-3549), Section du commerce de détail, Division de l'industrie.

Broyage des graines oléagineuses Mars 1987

Le broyage des graines de colza-canola et de soya ainsi que la production d'huile et de tourteaux pour mars 1987 se lisent comme suit:

- Colza-canola: 144 939 tonnes broyées (59 122 tonnes d'huile et 84 165 tonnes de tourteaux)
- Soya: 96 691 tonnes broyées (15 916 tonnes d'huile et 74 613 tonnes de tourteaux)

Disponible sur CANSIM dans la matrice 5687.

Commander le numéro de mars 1987 de *La revue des céréales et des graines oléagineuses* (22-007, \$10/\$100), qui devrait paraître à la fin de mai.

Communiquer avec A. Dupuis (613-991-3871), Division de l'agriculture et des ressources naturelles.

Nouvelles publications

Industries du cuir et des produits connexes - Industrie des valises, bourses et sacs à main, recensement des manufactures de 1985. **Numéro de catalogue 33-251B 1713**
(Canada: \$4; autres pays: \$5)

Industries de l'habillement - Industrie des manteaux et vestes pour dames, recensement des manufactures de 1985. **Numéro de catalogue 34-252B 2441**
(Canada: \$4; autres pays: \$5)

Industries de l'habillement - Industrie des chandails, recensement des manufactures de 1985. **Numéro de catalogue 34-252B 2491**
(Canada: \$4; autres pays: \$5)

Industries de première transformation des métaux - Autres industries du laminage, du moulage et de l'extrusion de métaux non ferreux, recensement des manufactures de 1985. **Numéro de catalogue 41-250B 2999**
(Canada: \$4; autres pays: \$5)

Industries de la fabrication des produits métalliques - Industrie de la quincaillerie de base, recensement des manufactures de 1985. **Numéro de catalogue 41-251B 3061**
(Canada: \$4; autres pays: \$5)

Industries du matériel de transport - Industrie des pièces pour systèmes de direction et de suspension de véhicules automobiles, recensement des manufactures de 1985. **Numéro de catalogue 42-251B 3254**
(Canada: \$4; autres pays: \$5)

Ventes à l'usine de batteries d'accumulateurs électriques, février 1987. **Numéro de catalogue 43-005**
(Canada: \$4/\$40; autres pays: \$5/\$50)

Produits de gypse, février 1987. **Numéro de catalogue 44-003**
(Canada: \$4/\$40; autres pays: \$5/\$50)

Production et ventes de disques de phonographe et de rubans préenregistrés au Canada, février 1987. **Numéro de catalogue 47-004**
(Canada: \$4/\$40; autres pays: \$5/\$50)

Chargements ferroviaires, période de 10 jours se terminant le 31 mars 1987. **Numéro de catalogue 52-005**
(Canada: \$75 par année; autres pays: \$100 par année)

Commerce de détail, janvier 1987. **Numéro de catalogue 63-005**
(Canada: \$14/\$140; autres pays: \$15/\$150)

Les commandes de publications doivent être envoyées à Ventes des publications, Statistique Canada, édifice Statistique Canada, pièce 1710, Ottawa (Ont.), K1A 0T6. Veuillez indiquer le titre, le numéro et l'édition de chacune des publications commandées. Veuillez inclure, également, un chèque ou un mandat-poste à l'ordre du Receveur général du Canada.

Les publications peuvent aussi être commandées par l'entremise des bureaux de Statistique Canada à St. John's, Halifax, Montréal, Ottawa, Sturgeon Falls, Toronto, Winnipeg, Regina, Edmonton et Vancouver ou par l'entremise des agents libraires agréés et autres libraires.

Le Quotidien

Statistique Canada

Le mardi 28 avril 1987

STATISTICS STATISTIQUE
CANADA CANADA

APR 28 1987

LIBRARY
BIBLIOTHÈQUE

Principaux communiqués

- | | |
|---|---|
| Pétrole brut et gaz naturel, janvier 1987 | 2 |
| • les exportations de gaz naturel ont augmenté pour la première fois depuis 24 mois, en hausse de 3.5% comparativement à janvier 1986 | |
| Indice des taux des salaires syndicaux dans la construction, mars 1987 | 3 |
| • l'indice total pour le Canada des métiers de la construction demeure inchangé par rapport à février | |

Données disponibles

Dépenses au titre de la recherche et du développement industriels, 1987	4
Centre des statistiques de l'aviation, janvier-juin 1986	4
Rapport sur le bétail, 1 ^{er} avril 1987	5
Production et ventes d'appareils ménagers, mars 1987	5
Chargements ferroviaires, période de sept jours se terminant le 14 avril 1987	5
Stocks de produits alimentaires dans les entrepôts frigorifiques, 1 ^{er} janvier 1987	6
Production de boissons gazeuses, mars 1987	6

Nouvelles publications

7



Statistique
Canada

Statistics
Canada

Canada

Principaux communiqués

Pétrole brut et gaz naturel

Janvier 1987

Points saillants

- Les chiffres préliminaires indiquent que la production de pétrole brut et d'hydrocarbures équivalents, au cours du mois de janvier 1987, a atteint 7 819.5 milliers de mètres cubes, en baisse de 1.0% par rapport à janvier 1986.
- Les exportations de pétrole brut en janvier 1987 se sont élevées à 2 843.7 milliers de mètres cubes, ce qui représente une hausse de 9.7%, tandis que les importations ont connu une augmentation de 24.7% pour atteindre 2 172.3 milliers de mètres cubes.

- La production de gaz naturel marchand a diminué de 1.3%, comparativement à janvier 1986, pour se chiffrer à 7 865.7 millions de mètres cubes. Les ventes de gaz naturel au Canada ont reculé de 9.0%, par rapport à janvier 1986. Les exportations ont augmenté de 3.5% au cours de la même période; il s'agit de leur première hausse depuis janvier 1985.

Disponible sur CANSIM dans les matrices 127 et 128.

Commander le numéro de janvier 1987 de *Production de pétrole brut et de gaz naturel* (26-006, \$8/\$80), qui paraîtra au cours de la deuxième semaine de mai.

Communiquer avec Gérard O'Connor (613-991-3562), Division de l'industrie.

Pétrole brut et gaz naturel

	Janvier 1987	Janvier 1986	Variation en % Janvier 1986
(milliers de mètres cubes)			
Pétrole brut et hydrocarbures équivalents			
Production	7 819.5	7 898.8	-1.0
Exportations	2 843.7	2 591.1	9.7
Importations	2 172.3	1 741.7	24.7
Aux raffineries	7 179.5	6 987.8	2.7
(millions de mètres cubes)			
Gaz naturel			
Production de gaz naturel marchand	7 865.7	7 966.1	-1.3
Exportations	2 864.7	2 766.8	3.5
Ventes	5 655.3	6 217.0	-9.0

Indice des taux des salaires syndicaux dans la construction

Mars 1987

L'indice total pour le Canada des taux des salaires syndicaux (y compris les suppléments de rémunération) pour les métiers de la construction (1981 = 100) n'a enregistré aucune variation entre février 1987 et mars 1987, se situant à 136.8. Le niveau de l'indice n'a pas varié depuis les six derniers mois.

D'une année à l'autre, l'indice, qui couvre 18 villes, a augmenté de 3.5%. C'est St. John's qui a enregistré la plus forte augmentation (13.7%). L'indice s'est accru de 5.8% à Halifax et de 4.8% à Saint John, tandis que l'augmentation dans le cas des villes de l'Ontario et du Québec s'établit en moyenne à 4.0%. L'indice a progressé de 1.3% à Winnipeg alors qu'aucune variation n'a été rapportée dans les villes de la Colombie-Britannique.

Le tableau ci-dessous présente les taux pour les charpentiers, les électriciens et les mécaniciens en tuyauterie dans neuf villes sélectionnées représentant sept provinces. Les villes de la Saskatchewan et de l'Alberta, où aucune convention collective n'est en vigueur pour ces métiers, sont exclues de cette liste des taux et de l'indice.

Disponible sur CANSIM dans les matrices 400-405, 956 et 958.

Commander le numéro du premier trimestre de 1987 de *Statistiques des prix de la construction* (62-007, \$15/\$60), qui sera diffusé en juin.

Communiquer avec la Sous-section de l'information et de l'analyse courante (613-990-9607), Division des prix.

Salaires syndicaux pour les métiers de la construction¹

Mars 1987

(En dollars)

	Métiers					
	Charpentier		Électricien		Mécanicien en tuyauterie	
	B	B&S	B	B&S	B	B&S
St. John's	14.84	17.70	17.37	21.32	17.37	20.52
Halifax	16.22	18.82	19.22	23.44	19.50	23.02
Saint John	15.08	17.62	17.51	23.94	18.05	22.55
Montreal	17.45	20.23	18.33	21.22	18.33	21.20
Ottawa	18.73	22.56	19.50	23.87	19.20	23.78
Toronto	19.13	23.90	19.61	24.30	19.73	24.69
Thunder Bay	20.39	22.50	19.17	23.16	13.85	23.41
Winnipeg	17.42	19.66	19.65	22.52	20.29	22.81
Vancouver	19.10	23.92	20.35	24.83	19.75	24.93

¹ Les taux sont disponibles pour les autres métiers et autres villes.

B = Taux de base.

B&S = Taux de base et certains suppléments de rémunération: congés annuels payés, jours fériés payés, cotisations des employeurs à des régimes de santé, de bien-être et de pension.

Données disponibles

Dépenses au titre de la recherche et du développement industriels 1987

La dernière enquête sur la R-D industrielle démontre que les sociétés canadiennes prévoient augmenter de 5% leurs dépenses de R-D pour 1987, soit une légère hausse par rapport à l'accroissement de 4% enregistré l'année précédente.

Des données supplémentaires seront publiées dans *Statistique des sciences* (88-001, vol. 11, n° 5), qui devrait paraître à la fin de cette semaine-ci.

Pour plus d'information, communiquer avec Michel Boucher (613-993-7683), Secteur privé, Division des sciences, de la technologie et du stock de capital.

Centre des statistiques de l'aviation

Revue spéciale: Statistiques sur la base tarifaire

Janvier-juin 1986

Les points saillants de cette édition spéciale du bulletin de service du Centre des statistiques de l'aviation se lisent comme suit:

- Selon les données préliminaires fournies par cinq transporteurs aériens canadiens principaux (Air Canada, Canadian Pacific Air Lines, Pacific Western Airlines, Nordair et Eastern Provincial Airways), 55.6% des passagers transportés par les services intérieurs à horaire fixe se sont prévalus de tarifs réduits au cours des deux premiers trimestres de 1986, en regard de 50.1% pour la période correspondante en 1985. Mesuré en passagers-kilomètres, le volume de transport de passagers utilisant des tarifs réduits représentait 61.3% du volume total en 1986, comparativement à 56.8% en 1985.

- Les passagers voyageant dans le secteur intérieur sud sur les services long-courriers ont montré le taux le plus élevé pour l'utilisation des tarifs réduits: 64.1% des passagers dans cette catégorie de trafic ont profité d'un tarif réduit au cours des deux premiers trimestres de 1986.
- Les passagers transportés par les services intérieurs à horaire fixe ont payé des tarifs moyens de \$122.00 au cours du premier trimestre de 1986, soit une baisse de 0.5% en un an. Au cours du deuxième trimestre, on note une hausse de 2.8% des tarifs moyens, qui ont atteint \$133.00. Les passagers qui ont profité des tarifs à rabais, ont payé un tarif réduit moyen de \$92.00 au cours du premier trimestre de 1986 (en baisse de 3.4% par rapport au premier trimestre de 1985) et de \$107.00 au cours du second trimestre de 1986 (soit une hausse de 1.8% en un an).
- Au cours du second trimestre de 1986, les tarifs réduits moyens dans le secteur sud ont augmenté de 8.6%, comparativement au même trimestre une année plus tôt et se sont chiffrés à \$105.00. Dans le secteur nord, les tarifs moyens de ce type se sont accrus de 10.0% pour atteindre un sommet de \$132.00. Il s'agit de la sixième augmentation trimestrielle consécutive.

Commander le vol. 19 n° 4 du bulletin de service *Centre des statistiques de l'aviation* (51-004, \$8.50/\$85), qui devrait paraître à la fin de cette semaine-ci.

Communiquer avec Lisa Di Piéto (819-997-6176), Centre des statistiques de l'aviation, Division des transports.

Rapport sur le bétail

1^{er} avril 1987

Selon les estimations, le nombre de porcs au Canada, au 1^{er} avril 1987, était de 10,751,300, soit une augmentation de 2% par rapport à 10,582,500 têtes au 1^{er} avril 1986. Le nombre de truies et de jeunes truies saillies, au 1^{er} avril 1987, était également en hausse, passant de 1,085,600 têtes au 1^{er} avril 1986 à 1,103,200 porcs en avril de cette année.

Disponible sur CANSIM dans les matrices 9500-9510.

Commander la livraison du 1^{er} avril 1987 de *Rapport sur le bétail* (23-008, \$15/\$60), qui paraîtra au cours de cette semaine-ci.

Communiquer avec Bernard E. Rosien (613-991-2509), Division de l'agriculture et des ressources naturelles.

Production et ventes d'appareils ménagers

Mars 1987

Les ventes intérieures d'appareils ménagers ont atteint 178,647 unités en mars 1987, soit une hausse de 7.5% comparativement aux 166,169 unités vendues en février 1987 et une augmentation de 7.8% par rapport aux 165,728 unités vendues durant la même période en 1986.

Le total cumulatif pour les trois premiers mois de 1987 des ventes intérieures s'est chiffré à 476,120 unités, en hausse de 6.7% comparativement à 446,082 unités pour la même période en 1986.

Disponible sur CANSIM dans les matrices 65, 66 et 122, série 30.

Commander le numéro de mars 1987 de *Production, ventes et stocks d'appareils ménagers* (43-010, \$4/\$40), qui paraîtra au cours de la semaine du 4 mai.

Communiquer avec J. P. Beauparlant (613-991-3526), Division de l'industrie.

Chargements ferroviaires

Période de sept jours se terminant le 14 avril 1987

Les chargements ferroviaires se sont chiffrés à 4.9 millions de tonnes au cours de la semaine se terminant le 14 avril 1987, soit une augmentation de 2.5% par rapport à la même période en 1986. Les chargements ont diminué de 6.3% dans l'Est et ont augmenté de 9.6% dans l'Ouest.

Les chargements des wagons rail-route inclus dans le grand total ont, pour leur part, augmenté de 6.4% dans l'Est et ont diminué de 4.2% dans l'Ouest pour enregistrer une hausse générale de 3.3%.

Du 1^{er} janvier au 14 avril 1987, les chargements de marchandises payantes ont totalisé 69.1 millions de tonnes, soit une augmentation de 3.5% par rapport à la même période l'an dernier; les chargements des wagons rail-route ont augmenté de 5.6% au cours de la même période.

Commander la publication *Chargements ferroviaires - Hebdomadaire* (52-005, volume 3, numéro 14, \$75 par année), qui devrait paraître dans la semaine du 4 mai.

Communiquer avec Mamady Kaba (613-990-6154), Sous-section du transport de surface, Division des transports.

Stocks de produits alimentaires dans les entrepôts frigorifiques

1^{er} janvier 1987

Les stocks de beurre de crèmerie au 1^{er} janvier 1987 ont diminué à 15 779 tonnes métriques, comparativement à 20 554 tonnes métriques au 1^{er} janvier de l'année précédente, tandis que les stocks de fromage cheddar sont passés de 38 720 tonnes métriques au 1^{er} janvier 1986 à 34 723 tonnes métriques en janvier de cette année.

Les stocks de poudre de lait écrémé sont tombés à 10 304 tonnes métriques au 1^{er} janvier 1987, comparativement à 15 554 tonnes métriques un an plus tôt. Les stocks de lait concentré ont diminué à 8 897 tonnes métriques, par rapport à 15 194 tonnes métriques au 1^{er} janvier 1986.

Les stocks de volaille congelée ont légèrement baissé, passant de 30 582 tonnes métriques au 1^{er} janvier 1986 à 29 306 tonnes métriques au 1^{er} janvier 1987. Les stocks de viande congelée ont diminué à 29 790 tonnes métriques au 1^{er} janvier 1987, par rapport à 36 061 tonnes métriques en janvier de l'année précédente.

Commander l'édition de 1986 de *Stocks de produits alimentaires dans les entrepôts frigorifiques et autres* (32-217, \$30), qui paraîtra à la mi-mai.

Communiquer avec Dave Burroughs (613-991-2550), Division de l'agriculture et des ressources naturelles.

Production de boissons gazeuses

Mars 1987

La production totale de boissons gazeuses pour le mois de mars 1987 était estimée à 1 378 191 hectolitres, soit une diminution de 4.3% comparativement à la production de 1 440 428 hectolitres (chiffre révisé) pour la même période en 1986.

La production cumulative pour les trois premiers mois de l'année 1987 a atteint 4 015 020 hectolitres, par rapport à 4 169 312 hectolitres (chiffre révisé) pour la même période en 1986. (Ces données sont basées sur l'utilisation de gaz carbonique.)

Disponible sur CANSIM dans la matrice 196.

Commander la livraison de mars 1987 de *Production mensuelle de boissons gazeuses* (32-001, \$2/\$20), qui paraîtra au cours de cette semaine-ci.

Communiquer avec Suzette Desrosiers (613-990-9497), Division de l'industrie.

Le
Quotidien

Bulletin officiel de diffusion des données de Statistique Canada

Catalogue 11-001F. Prix: Canada \$100 par année; autres pays \$125 par année.

Publié par la Division des communications
Directeur: Timothy Davis (613-990-8223)
Statistique Canada

Immeuble R.H. Coats, 3^e étage, Ottawa K1A 0T6.

Rédacteur en chef: Greg Thomson (613-991-1103)
Rédactrice: Suzanne Potvin (613-991-1187)

Publication autorisée par le ministre des Approvisionnement et Services Canada. Reproduction ou citation autorisée sous réserve d'indication de la Source: Statistique Canada.

Nouvelles publications

Aperçu économique trimestriel: Supplément statistique (vol. 3, n° 1), avril 1987. Numéro de catalogue 13-007F
(Canada: \$25/\$100; autres pays: \$26/\$104)

Production et stocks de fromage fondu et de poudre de lait écrémé instantané, février 1987. Numéro de catalogue 32-024
(Canada: \$4/\$40; autres pays: \$5/\$50)

Certains appareils électriques ménagers, février 1987. Numéro de catalogue 43-003
(Canada: \$4/\$40; autres pays: \$5/\$50)

Industries des produits minéraux non métalliques - Industrie des tuyaux en béton, recensement des manufactures de 1985. Numéro de catalogue 44-250B 3541
(Canada: \$4; autres pays: \$5)

Industries des produits minéraux non métalliques - Industrie des produits de construction en béton, recensement des manufactures de 1985. Numéro de catalogue 44-250B 3542
(Canada: \$4; autres pays: \$5)

Statistique du transport des voyageurs par autobus et du transport urbain, février 1987. Numéro de catalogue 53-003
(Canada: \$6.50/\$65; autres pays: \$7.50/\$75)

Voyages internationaux - Renseignements préliminaires, février 1987. Numéro de catalogue 66-001P
(Canada: \$5/\$50; autres pays: \$5/\$60)

Emploi, gains et durée du travail, janvier 1987. Numéro de catalogue 72-002
(Canada: \$35/\$350; autres pays: \$36.50/\$365)

Statistique des sciences - Dépenses de l'administration fédérale au titre des activités scientifiques, 1987-1988. Numéro de catalogue 88-001
(Canada: \$6/\$60; autres pays: \$7/\$70)

Les commandes de publications doivent être envoyées à Ventes des publications, Statistique Canada, édifice Statistique Canada, pièce 1710, Ottawa (Ont.), K1A 0T6. Veuillez indiquer le titre, le numéro et l'édition de chacune des publications commandées. Veuillez inclure, également, un chèque ou un mandat-poste à l'ordre du Receveur général du Canada.

Les publications peuvent aussi être commandées par l'entremise des bureaux de Statistique Canada à St. John's, Halifax, Montréal, Ottawa, Sturgeon Falls, Toronto, Winnipeg, Regina, Edmonton et Vancouver ou par l'entremise des agents libraires agréés et autres libraires.

Le Quotidien

Statistique Canada

Le mercredi 29 avril 1987

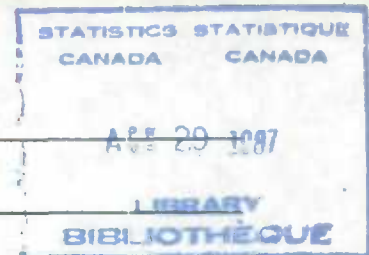

Principaux communiqués

- Exploitations agricoles au Canada, recensement de l'agriculture de 1986** 2
- le nombre d'exploitations agricoles a diminué au Canada en 1986 mais la taille des fermes a tendance à s'accroître
- Statistiques sur l'assurance-chômage, février 1987** 5
- le nombre désaisonnalisé de bénéficiaires de prestations ordinaires d'assurance-chômage demeure à peu près inchangé en regard de janvier 1987
- Emploi, gains et durée du travail, février 1987** 8
- la rémunération hebdomadaire moyenne pour l'ensemble des salariés était estimée à \$439.16, en hausse de 2.5% par rapport à février 1986

Données disponibles

- Énergie électrique, février 1987 12
- Lingots d'acier, semaine se terminant le 25 avril 1987 12
- Livraisons à la manufacture de feuilles ornementales stratifiées sous haute pression, premier trimestre de 1987 12

Nouvelles publications 13



Principaux communiqués

Exploitations agricoles au Canada

Recensement de l'agriculture de 1986

D'après les premiers résultats du recensement de l'agriculture de 1986, le nombre d'exploitations agricoles a diminué de 7.9% au Canada, depuis le recensement de l'agriculture de 1981.

Le nombre de fermes est passé de 318,361 en 1981 à 293,089 en 1986. Aucune province n'a enregistré d'augmentation du nombre de fermes. Les baisses ont varié d'une province à l'autre, allant de 15.1% en Nouvelle-Écosse, à 0.5% en Alberta.

BIBLIOTHÈQUE
UNIVERSITAIRE

La taille moyenne des fermes est passée de 528 acres en 1981 à 572 acres en 1986 - une augmentation de plus de 8%. En moyenne, les plus grandes fermes se trouvaient en Alberta (1,036 acres par ferme), tandis que les plus petites fermes étaient situées à Terre-Neuve (139 acres par ferme).

Les chiffres nationaux et provinciaux complets seront diffusés le 3 juin 1987. Les données infraprovinciales et les classements recoupés sur le genre de fermes, le niveau de ventes, etc. seront disponibles le 26 juin 1987.

Pour plus de renseignements, communiquer avec Rick Burroughs, Recensement de l'agriculture (613-990-8711).

(Voir le tableau aux pages 3 et 4.)

Nombre et superficie des fermes de recensement,
Canada et Provinces, 1976 - 1986

	T.-N.	Î.-P.-E.	N.-É.	N.-B.	Qué.	Ont.
Nombres de fermes de recensement						
1976 ¹	878	3,677	5,434	4,551	51,587	88,801
1981	679	3,154	5,045	4,063	48,144	82,448
1986	651	2,833	4,283	3,554	41,448	72,713
Taux de variation						
1976/1981	-22.7%	-14.2%	-7.2%	-10.7%	-6.7%	-7.2%
1981/1986	-4.1%	-10.2%	-15.1%	-12.5%	-13.9%	-11.8%
Superficie totale des fermes de recensement (acres)						
publiée 1976 ¹	80,058	731,035	1,218,953	1,153,438	9,906,319	15,473,011
publiée 1981	82,667	699,367	1,151,567	1,082,045	9,338,532	14,923,280
suggérée 1981 ²	82,667	699,367	1,151,567	1,082,045	9,338,532	14,923,280
publiée 1986 ³	90,345	673,196	1,029,211	1,010,396	8,991,673	13,953,009
Superficie totale des fermes de recensement (hectares)						
publiée 1976 ¹	32 398	295 839	493 293	466 780	4 008 945	6 261 705
publiée 1981	33 454	283 024	466 023	437 888	3 779 169	6 039 237
suggérée 1981 ²	33 454	283 024	466 023	437 888	3 779 169	6 039 237
publiée 1986 ³	36 561	272 433	416 507	408 893	3 638 801	5 646 582
Taux de variation						
1976/1981 ⁴	3.3%	-4.3%	-5.5%	-6.2%	-5.7%	-3.6%
1981/1986 ⁴	9.3%	-3.7%	-10.6%	-6.6%	-3.7%	-6.5%
Nombre moyen d'acres par fermes de recensement						
1976 ¹	91	199	224	253	192	174
1981 ²	122	222	228	266	194	181
1986	139	238	240	284	217	192
Nombre moyen d'hectares par fermes de recensement						
1976 ¹	37	80	91	103	78	71
1981 ²	49	90	92	108	78	73
1986	56	96	97	115	88	78
Taux de variation						
1976/1981 4,5	33.5%	11.5%	1.8%	5.1%	1.0%	3.9%
1981/1986	14.0%	7.2%	5.3%	6.8%	11.8%	6.0%

Voir les notes à la fin du tableau.

Nombre et superficie des fermes de recensement - fin
Canada et Provinces 1976 - 1986

	Man.	Sask.	Alb.	C.-B.	Canada
Nombres de fermes de recensement					
1976 ¹	32,104	70,958	61,130	19,432	338,578
1981	29,442	67,318	58,056	20,012	318,361
1986	27,336	63,431	57,777	19,063	293,089
Taux de variation					
1976/1981 ¹	-8.3%	-5.1%	-5.0%	3.0%	-6.0%
1981/1986	-7.2%	-5.8%	-5%	-4.7%	-7.9%
Superficie totale des fermes de recensement (acres)					
publiée 1976 ¹	19,026,255	65,511,431	49,928,771	6,052,910	169,086,823
publiée 1981	18,819,365	64,116,652	47,218,170	5,383,428	162,815,073
suggérée 1981 ²	19,115,000	65,564,000	49,932,000	6,097,000	167,985,458
publiée 1986 ³	19,126,517	65,728,443	51,040,463	5,957,860	167,601,113
Superficie totale des fermes de recensement (hectares)					
publiée 1976 ¹	7 699 651	26 511 533	20 205 455	2 449 525	68 427 002
publiée 1981	7 615 926	25 947 086	19 108 513	2 178 596	65 888 916
suggérée 1981 ²	7 736 000	26 533 000	20 207 000	2 467 000	67 981 795
publiée 1986 ³	7 740 226	26 599 354	20 655 340	2 411 060	67 825 757
Taux de variation					
1976/1981 ⁴	.5%	.1%	.0%	.7%	-.7%
1981/1986 ⁴	.1%	.3%	2.2%	-2.3%	-.2%
Nombre moyen d'acres par fermes de recensement					
1976 ¹	593	923	817	311	499
1981 ²	649	974	860	305	528
1986	700	1,036	883	313	572
Nombre moyen d'hectares par fermes de recensement					
1976 ¹	240	374	331	126	202
1981 ²	263	394	348	123	214
1986	283	419	358	126	231
Taux de variation					
1976/1981 ^{4,5}	9.6%	5.5%	5.3%	-2.2%	5.7%
1981/1986	7.8%	6.4%	2.7%	2.6%	8.4%

¹ Le total pour le recensement de 1976 inclut les 26 fermes de recensement des Territoires du Nord et du Yukon; ces fermes représentaient 4,642 acres (1 878 hectares).

² En 1981, la superficie des terres non-améliorées dans les provinces de l'Ouest avait été sous-évaluée. Comme en 1986, cette situation n'existait pas, les estimations de 1986 ne sont pas comparables à celles de 1981. Pour cette raison, elles doivent être comparées aux données de la superficie suggérée de 1981. Ces dernières apparaissent dans une note de mise en garde aux utilisateurs parue après le recensement de 1981.

³ Les 7.1 millions d'acres (2.9 millions d'hectares) de pâturage (permis) en Colombie-Britannique dénombrés lors du recensement de 1986 ont été exclus de la superficie totale des fermes de recensement afin de maintenir la continuité historique.

⁴ Les taux de variation ont été calculés en utilisant les données de la superficie suggérée de 1981.

⁵ Le taux de variation de la taille moyenne des fermes a été calculé à partir des données sur la superficie des fermes avant que celles-ci ne soient arrondies à l'acre/hectare près.

Nombre de bénéficiaires touchant des prestations ordinaires, Canada, 1984-1987

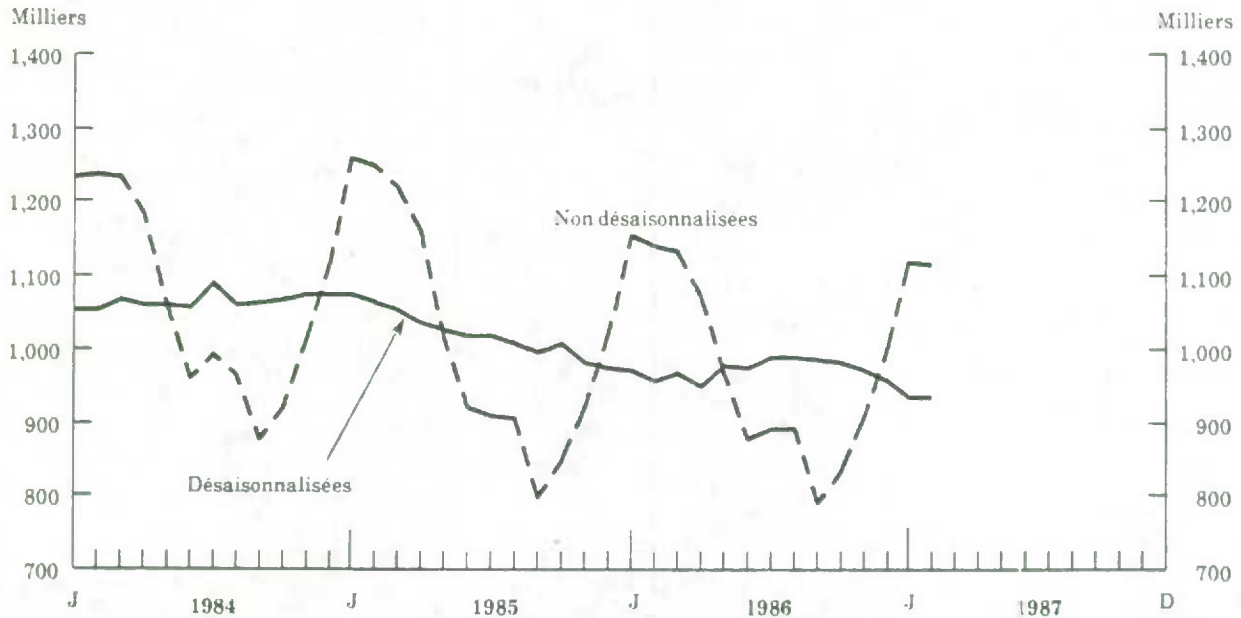

Statistiques sur l'assurance-chômage

Février 1987

Données désaisonnalisées¹ - Bénéficiaires touchant des prestations ordinaires

- Pour la semaine se terminant le 21 février 1987, les estimations préliminaires montrent que le nombre désaisonnalisé de bénéficiaires² de prestations ordinaires d'assurance-chômage s'est chiffré à 933,000, soit à peu près le même niveau que le mois précédent. En général, le nombre de bénéficiaires a diminué depuis février 1985, au moment où il se chiffrait à 1,065,000.

- Selon la province, entre janvier et février 1987, le nombre désaisonnalisé de bénéficiaires de prestations ordinaires a diminué en Ontario (-3.1%), dans les Territoires du Nord-Ouest (-2.8%) et en Saskatchewan (-1.8%). Il a augmenté en Nouvelle-Écosse (2.2%), et à Terre-Neuve (1.6%). Les autres provinces n'ont pas ou peu connu de variations.

(Suite à la page suivante.)

¹ Les données désaisonnalisées sont révisées annuellement lorsque les données finales pour une année civile sont disponibles. Les révisions publiées ce mois-ci sont marginales, n'excédant pas un point de pourcentage.

² Le nombre de bénéficiaires représente l'ensemble des personnes admissibles aux prestations d'assurance-chômage pour une semaine bien précise du mois.

Données non désaisonnalisées

- En février 1987, le nombre total non désaisonné de bénéficiaires (incluant toutes les personnes ayant bénéficié de prestations ordinaires ou de prestations spéciales d'assurance-chômage) s'est chiffré à 1,257,000, un recul de 1.8% en regard de février 1986. Le nombre d'hommes qui ont reçu des prestations d'assurance-chômage est passé à 762,000, soit 1.7% de moins qu'en février 1986. Durant la même période, le nombre de femmes bénéficiaires a diminué de 2.0%, totalisant 496,000.
- La valeur non désaisonnée des prestations versées durant le mois de février 1987 a totalisé \$1,002 millions³, soit une hausse de 4.8% par rapport à février 1986. Pour les deux premiers mois de 1987, les paiements de prestations ont totalisé \$2,052 millions, en baisse de 3.3% par rapport à la même période l'an dernier. Cette variation du total cumulatif provient de la diminution de 8.9% des semaines de prestations (de 11.7 millions à 10.7 millions). Cette diminution a été contrebalancée en partie par l'accroissement de 6.1% des prestations hebdomadaires moyennes (de \$180.73 à \$191.79).

³ Les prestations versées, le nombre de semaines de prestations et le nombre de demandes reçues sont des données fondées sur l'ensemble du mois. Le nombre de jours ouvrables qui sont disponibles durant le mois pour le traitement des demandes et pour le paiement des prestations influence donc le niveau et la tendance de ces données. Lorsqu'on compare les variations mensuelles de ces données, il est donc fréquent d'observer des tendances différentes avec le nombre de bénéficiaires.

- Un total de 220,000 demandes³ de prestations d'assurance-chômage (chiffre non désaisonné) ont été reçues au cours de février 1987, soit une hausse légère de 1.9% en regard de février 1986. Pour janvier et février, le nombre de demandes reçues s'est chiffré à 538,000, un recul de 9.6% comparativement à la même période l'an dernier et la tendance de ces données.

Disponible sur CANSIM dans les matrices 26, série 1.6 et 5700-5717.

Des données détaillées pour décembre 1986, janvier et février 1987 seront publiées dans le numéro de février 1987 de *Statistiques sur l'assurance-chômage* (73-001, \$12/\$120), qui devrait paraître vers le début de mai. Des données inédites sur les bénéficiaires sont également disponibles sur demande, y compris des statistiques pour toute région définie par le requérant.

Pour obtenir des totalisations spéciales et pour plus de renseignements, communiquer avec Jean-Pierre Maynard (613-991-4045) ou Horst Stiebert (613-991-4044), Division du travail.

Statistiques sur l'assurance-chômage

	Février 1987	Janvier 1987	Décembre 1986	Février 1986	Variation en %	
					Janvier 1987	Février 1986
Prestations						
Montant versé (\$'000)	1,002,135	1,049,946	979,215	956,430	-4.6	4.8
Semaines de prestations ('000)	5,192	5,508	5,191	5,291	-5.7	-1.9
Prestations hebdomadaires moyennes (\$)	193.03	190.62	188.65	180.78	1.3	6.8
Demandes reçues ('000)	220	318	358	216	-30.7	1.9
Bénéficiaires¹ ('000)						
Total	1,257 ^p	1,248 ^p	1,144 ^r	1,281 ^r	0.7	-1.8
Prestations ordinaires	1,116 ^p	1,119 ^p	1,003 ^r	1,141 ^r	-0.3	-2.1
Prestations ordinaires - nombre désaisonnalisé	933 ^p	935 ^p	956 ^r	957 ^r	-0.2	
					Variation en %	
					1987/1986	
					1987/1986	

	Janvier à février		Variation en %
	1987	1986	
Prestations			
Montant payé (\$'000)	2,052,081	2,122,649	-3.3
Semaines de prestations ('000)	10,700	11,745	-8.9
Prestations hebdomadaires moyennes (\$)	191.79	180.73	6.1
Demandes reçues ('000)	538	596	-9.6
Bénéficiaires - Moyenne cumulative¹ ('000)	1,253^p	1,283^r	-2.4

¹ Les bénéficiaires comprennent toutes les personnes qui reçoivent des prestations par le biais du système de paiement électronique; ils ne comprennent pas les pêcheurs à longueur d'année, un petit nombre de pêcheurs saisonniers et de bénéficiaires de prestations de travail partagé et de création d'emplois qui sont indemnisés au moyen du système manuel.

^p Chiffres préliminaires.

^r Chiffres rectifiés.

Emploi, gains et durée du travail

Février 1987 - Données non désaisonnalisées

Selon les données préliminaires non désaisonnalisées, le nombre de salariés pour l'ensemble des activités économiques¹ au Canada a atteint 9,461,000 en février 1987, en hausse de 182,000 (+2.0%) par rapport au mois précédent. Cependant, précisons que la majeure partie de cette augmentation était due aux améliorations apportées à la base de sondage (voir la note ci-jointe) de l'Enquête sur l'emploi, la rémunération et les heures de travail, laissant le niveau de l'emploi essentiellement inchangé par rapport à janvier 1987.

En février 1987, la rémunération hebdomadaire moyenne pour l'ensemble des salariés était estimée à \$439.16, soit peu changée par rapport à janvier et supérieure de 2.5% à celle du mois de février 1986 (non dégonflée par rapport à l'inflation).

Emploi

En février 1987, l'estimation du nombre de salariés de la branche productrice de biens était en hausse de 2.1% par rapport à celle de janvier. Une augmentation plus forte qu'à l'ordinaire pour cette période de l'année provenait principalement des changements apportés à la base de sondage. Le nombre de salariés de la branche productrice de services augmentait de 1.9% entre janvier et février. Cette augmentation était aussi due, principalement, à l'effet qu'ont eu les changements apportés à la base de sondage.

En regard de février 1986, l'estimation du nombre de salariés au niveau de l'ensemble des activités économiques au Canada montrait une augmentation de 571,000 (+6.4%). Les deux tiers de cette augmentation est attribuable à l'impact cumulatif des changements apportés à la base de sondage, en janvier et février 1987. Les taux de croissance annuels des branches productrices de biens et de services étaient tous deux plus élevés que pour les mois précédents.

¹ L'ensemble des activités économiques est la somme de toutes les industries à l'exception de l'agriculture, la pêche et le piégeage, les organismes religieux, les ménages privés et les services de défense.

Avis aux utilisateurs

Les changements importants apportés à l'Enquête sur l'emploi, la rémunération et les heures de travail se poursuivent de façon graduelle sur une période de quatre mois, qui a débuté avec le mois de référence de janvier 1987. Ces changements majeurs comprennent des améliorations au champ d'enquête qui amèneront une base de sondage plus complète et un reclassement de certains établissements à des catégories plus appropriées au niveau de l'activité économique, du lieu géographique ou de la taille d'emploi. Les changements sont destinés à améliorer la précision et la fiabilité des estimations. Il est anticipé que ces changements mèneront à des estimations d'emploi plus élevées.

Pour février, l'introduction de ces changements a entraîné une augmentation de l'emploi estimatif préliminaire d'environ 2.0%, amenant ainsi une augmentation cumulative de 4.3% pour janvier et février. Ces augmentations étaient concentrées principalement dans les industries manufacturières, la construction, le commerce, les finances, assurances et affaires immobilières et les services socio-culturels, communautaires et personnels. La plupart des estimations de l'emploi pour les provinces et territoires étaient aussi plus élevées. Les ajustements apportés à la base de sondage ont peu d'impact sur les estimations de la rémunération hebdomadaire moyenne.

Des informations plus détaillées sur l'impact de ces changements pour février seront disponibles vers la fin de mai lorsque les estimations révisées de février seront publiées. Les utilisateurs qui ont besoin de plus de renseignements peuvent communiquer avec la Division du travail (613-991-4090).

En février, l'emploi estimatif dans toutes les provinces a été affecté par les changements à la base de sondage. Le nombre estimatif de salariés était plus haut que d'habitude, à cette période de l'année, dans l'Île-du-Prince-Édouard, au Nouveau-Brunswick, au Québec, en Ontario, en Saskatchewan, en Alberta, et en Colombie-Britannique. L'emploi a diminué légèrement à Terre-Neuve à une période de l'année où l'on observe généralement une

(Suite à la page 10.)

hausse. Les taux de croissance annuels pour février étaient plus hauts que dans les derniers mois, et ce dans toutes les provinces, sauf à Terre-Neuve et au Manitoba.

Rémunération

La rémunération hebdomadaire moyenne pour l'ensemble des salariés des industries productrices de biens montrait une augmentation plus forte que d'habitude entre janvier et février. Cette hausse est attribuable principalement à des augmentations plus fortes que d'ordinaire dans les secteurs des industries manufacturières et de la construction. Dans la branche productrice de services, la rémunération hebdomadaire moyenne est demeurée pratiquement inchangée entre janvier et février. Une augmentation a été notée dans les finances, assurances et affaires immobilières alors que l'on observe habituellement une baisse à ce temps-ci de l'année.

Par rapport à février 1986, la rémunération hebdomadaire moyenne est en hausse de \$10.66, amenant le taux de croissance annuel à 2.5%. La rémunération hebdomadaire moyenne de la branche productrice de biens augmentait de 3.1%, par rapport à février de l'an dernier, alors que celle de la branche productrice de services augmentait de 2.3%. Ces taux de croissance annuels sont plus élevés que pendant les derniers mois et ce dans l'industrie de la forêt, la construction, les transports, communications et autres services publics et dans les finances, assurances et affaires immobilières.

Au niveau provincial, la rémunération hebdomadaire moyenne a augmenté entre janvier et février en Nouvelle-Écosse et en Colombie-Britannique alors que l'on observe habituellement peu de changements ou des diminutions dans ces provinces à cette période de l'année. Une situation inverse s'est produite à l'Île-du-Prince-Édouard. Le taux de variation

annuel de la rémunération hebdomadaire moyenne est positif pour la première fois depuis avril 1986 en Colombie-Britannique alors que le Nouveau-Brunswick avait le plus bas taux de variation annuel rapporté depuis l'introduction de l'Enquête sur l'emploi, la rémunération et les heures de travail en mars 1983.

Heures et rémunération horaire

Au niveau de l'ensemble des activités économiques au Canada, les heures hebdomadaires moyennes pour les salariés à temps plein et à temps partiel rémunérés à l'heure (qui comptent environ pour 47% du nombre de salariés pour l'ensemble des activités économiques) étaient estimées à 31.5 heures en février 1987, soit peu changées par rapport au mois précédent. Les heures hebdomadaires moyennes étaient estimées à 33.6 heures dans la branche productrice de biens et à 27.8 heures dans la branche productrice de services.

En février 1987, la rémunération horaire moyenne des salariés rémunérés à l'heure était estimée à \$11.02, soit virtuellement inchangée par rapport janvier 1987. Dans la branche productrice de biens, elle était estimée à \$12.98 et dans celle des services, à \$9.61.

(Voir les tableaux aux pages 11 et 12.)

Disponible sur CANSIM dans les matrices 8003-9000 et 9584-9638.

Commander le numéro de février 1987 d'*Emploi, gains et durée du travail* (72-002, \$35/\$350), qui paraîtra à la fin de mai.

Communiquer avec R. Arsenault (613-991-4090), Division du travail.

Emploi, gains et durée du travail

Février 1987

(Données non désaisonnalisées)

Groupe d'activités - Canada (CAE de 1970)	Ensemble des salariés					
	Nombre			Rémunération hebdomadaire moyenne		
	Févr. 1987 ^p	Janv. 1987 ^r	Déc. 1986 ^r	Févr. 1987 ^p	Janv. 1987 ^r	Déc. 1986 ^r
	(milliers)			(dollars)		
Forêts	52.1	50.6	46.6	644.00	615.17	570.22
Mines, carrières et puits de pétrole	145.2	142.2	140.3	719.85	723.89	714.25
Industries manufacturières	1,793.1	1,757.5	1,711.3	523.04	518.58	509.33
Biens durables	858.3	836.7	825.4	556.97	554.53	537.87
Biens non durables	934.9	920.8	885.8	491.88	485.93	482.74
Construction	357.5	349.3	365.7	526.71	516.70	499.96
Bâtiment	303.2	294.8	310.4	510.14	497.29	481.73
Industrielle et lourde	54.3	54.4	55.3	619.32	621.86	602.29
Branches productrices de biens	2,348.0	2,299.5	2,263.8	538.46	533.11	521.77
Transports, communications et autres services publics	788.8	770.2	781.5	579.20	579.93	566.17
Transports	439.5	424.2	434.8	531.81	533.33	520.69
Entreposage	12.5	12.5	12.1	549.16	542.20	540.64
Communication	222.1	219.8	221.8	607.46	604.90	588.28
Énergie électrique, gaz et eau	114.7	113.7	112.8	709.39	709.61	700.74
Commerce	1,742.9	1,727.4	1,764.2	319.95	322.20	321.93
Commerce de gros	509.9	503.3	499.3	456.19	454.52	436.37
Commerce de détail	1,233.0	1,224.1	1,265.0	263.61	267.81	276.76
Finances, assurances et affaires immobilières	597.4	596.7	586.1	464.88	453.22	456.77
Services socio-culturels, commu- nautaires et personnels	3,334.1	3,238.9	3,153.3	367.78	369.32	372.56
Administration publique	649.5	645.6	646.9	572.83	570.44	570.81
Branches productrices de services	7,112.6	6,978.8	6,932.1	406.38	406.68	407.12
Ensemble des activités économiques	9,460.6	9,278.3	9,195.9	439.16	438.01	435.35
Ensemble des activités économiques - Provinces						
Terre-Neuve	124.2	124.3	118.2	421.64	422.66	424.09
Île-du-Prince-Édouard	29.7	29.0	29.9	370.13	371.96	366.05
Nouvelle-Écosse	262.3	260.9	258.6	398.15	395.42	395.09
Nouveau-Brunswick	194.8	188.1	190.0	407.75	410.11	410.03
Québec	2,327.0	2,285.2	2,261.8	426.95	426.48	425.26
Ontario	3,974.2	3,887.5	3,851.9	451.45	448.73	443.62
Manitoba	364.3	365.9	365.4	406.05	405.46	405.91
Saskatchewan	281.4	275.3	274.1	404.41	408.75	410.56
Alberta	870.9	846.1	848.4	447.27	452.35	451.95
Colombie-Britannique	1,005.7	990.6	971.7	450.96	447.25	445.18
Yukon	8.5	8.5	8.5	525.26	529.02	525.66
Territoires du Nord-Ouest	17.6	17.1	17.4	601.07	600.33	590.23
Canada	9,460.6	9,278.3	9,195.9	439.16	438.01	435.35

^p Chiffres préliminaires.

^r Chiffres révisés.

Emploi, gains et durée du travail - fin

Février 1987

(Données non désaisonnalisées)

Groupe d'activités - Canada (CAE de 1970)	Salariés rémunérés à l'heure					
	Heures hebdomadaires moyennes			Rémunération horaire moyenne		
	Févr. 1987 ^p	Janv. 1987 ^r	Déc. 1986 ^r	Févr. 1987 ^p	Janv. 1987 ^r	Déc. 1986 ^r
	(nombre)			(dollars)		
Forêts	41.5	40.4	36.0	16.80	16.76	16.36
Mines, carrières et puits de pétrole	39.5	39.9	39.4	16.13	16.07	16.19
Industries manufacturières	38.9	38.7	37.9	12.31	12.25	12.28
Biens durables	40.1	40.0	38.9	12.91	12.85	12.77
Biens non durables	37.6	37.4	36.8	11.65	11.59	11.73
Construction	36.8	37.0	36.0	14.95	14.58	14.33
Bâtiment	36.4	36.6	35.5	14.77	14.31	14.08
Industrielle et lourde	39.0	39.0	38.5	15.95	16.04	15.70
Branches productrices de biens	38.6	38.5	37.6	12.98	12.88	12.88
Transports, communications et autres services publics	37.9	38.3	38.4	13.92	13.96	14.17
Transports	37.4	38.0	38.1	13.13	13.13	13.57
Entreposage	37.8	36.9	37.2	14.07	14.09	14.41
Communication	36.8	36.7	36.7	14.50	14.56	14.47
Énergie électrique, gaz et eau	40.5	40.6	41.2	16.26	16.36	16.39
Commerce	27.6	28.5	29.4	8.51	8.36	8.35
Commerce de gros	35.2	35.8	34.7	10.13	10.03	9.88
Commerce de détail	26.0	26.9	28.4	8.07	7.91	7.97
Finances, assurances et affaires immobilières
Services socio-culturels, commu- nautaires et personnels	26.3	26.4	26.6	9.36	9.31	9.36
Administration publique
Branches productrices de services	27.8	28.1	28.7	9.61	9.52	9.62
Ensemble des activités économiques	31.5	31.7	31.7	11.02	10.92	10.91
Ensemble des activités économiques - Provinces						
Terre-Neuve	34.9	35.5	34.5	9.69	9.71	9.69
Île-du-Prince-Édouard	30.6	30.9	30.9	7.71	7.67	7.66
Nouvelle-Écosse	32.0	31.8	32.2	9.63	9.58	9.55
Nouveau-Brunswick	33.2	33.3	33.6	9.79	9.90	9.92
Québec	32.4	32.6	32.7	10.67	10.60	10.63
Ontario	32.0	32.1	31.9	11.19	11.04	10.99
Manitoba	30.6	30.8	31.5	9.92	9.89	9.99
Saskatchewan	27.6	28.4	28.9	10.43	10.36	10.42
Alberta	29.5	30.1	30.3	10.81	10.82	10.87
Colombie-Britannique	29.6	29.9	29.8	12.59	12.42	12.50
Yukon	32.1	32.8	33.1	12.93	13.01	12.14
Territoires du Nord-Ouest	32.1	33.1	31.7	14.04	13.89	13.55
Canada	31.5	31.7	31.7	11.02	10.92	10.91

^p Chiffres préliminaires.

^r Chiffres révisés.

... N'ayant pas lieu de figurer.

Données disponibles

Énergie électrique

Février 1987

Points saillants

- La production nette d'énergie électrique au Canada en février 1987 a augmenté à 43 447 gigawatts-heures (gwh), une augmentation de 5.1% comparativement à février 1986. Les exportations ont augmenté de 39.7% pour atteindre 4 213 gwh, alors que les importations sont passées de 397 gwh à 130 gwh.
- Les données cumulatives pour les deux premiers mois de 1987 montrent une production nette de 90 423 gwh, soit une augmentation de 4.2% en regard de la période correspondante de 1986. Les exportations se sont accrues de 20.8% pour se chiffrer à 8 114 gwh tandis que les importations ont enregistré un recul de 31.9% pour atteindre 388 gwh.

Disponible sur CANSIM dans les matrices 3987 à 3999.

Commander le numéro de février 1987 de *Statistique de l'énergie électrique* (57-001, \$8/\$80), qui devrait paraître au cours de la deuxième semaine de mai.

Communiquer avec Dave Madsen (613-991-3565), Section de l'énergie, Division de l'industrie.

Lingots d'acier

Semaine se terminant le 25 avril 1987

Selon les données préliminaires, la production de lingots d'acier pour la semaine se terminant le 25 avril 1987 s'est chiffrée à 293 073 tonnes métriques, soit 2.2% de moins que la production de 299 681 tonnes métriques de la semaine précédente et un gain de 0.6% en regard de la production de 291 242 tonnes métriques de la semaine correspondante de l'année dernière.

Livraisons à la manufacture de feuilles ornementales stratifiées sous haute pression

Premier trimestre de 1987

Au cours du trimestre se terminant le 31 mars 1987, les livraisons canadiennes de feuilles ornementales stratifiées sous haute pression de 3.175 millimètres d'épaisseur et moins ont atteint 2 113 969 mètres carrés, en hausse comparativement à 1 837 357 mètres carrés un an plus tôt.

La valeur des livraisons a également augmenté, passant de \$13,364,617 au premier trimestre de 1986 à \$15,758,208 au trimestre observé.

Disponible sur CANSIM dans la matrice 2906.

Commander le numéro du premier trimestre de 1987 de *Livraisons à la manufacture de feuilles ornementales stratifiées sous haute pression* (47-005, \$3/\$12), qui paraîtra au cours de la semaine du 4 mai.

Communiquer avec Raj Sehdev (613-991-3513), Division de l'industrie.

Le total cumulatif au 25 avril 1987 se situe à 4 799 213 tonnes métriques, une augmentation de 4.2% comparativement à 4 603 730 tonnes métriques pour la même période en 1986.

Communiquer avec Gerry Barrett (613-991-3515), Division de l'industrie.

Nouvelles publications

Les indicateurs conjoncturels (vol. 3, n° 3).
Numéro de catalogue 13-005
(Canada: \$10/\$100; autres pays: \$11/\$110)

Statistiques de bois à pâte et de déchets de bois, février 1987. **Numéro de catalogue 25-001**
(Canada: \$5/\$50; autres pays: \$6/\$60)

Conservation de fruits et de légumes, vol. 15, n° 20: **Conserves de choux-fleurs conditionnés**, 1986. **Numéro de catalogue 32-023**
(Canada: \$6/\$100; autres pays: \$7/\$110)

Conservation de fruits et de légumes, vol. 15, n° 22: **Conserves de champignons conditionnés**, 1986. **Numéro de catalogue 32-023**
(Canada: \$6/\$100; autres pays: \$7/\$110)

La statistique de la chaussure, février 1987. **Numéro de catalogue 33-002**
(Canada: \$4/\$40; autres pays: \$5/\$50)

Fil d'acier et certains produits de fil métallique, janvier 1987. **Numéro de catalogue 41-006**
(Canada: \$4/\$40; autres pays: \$5/\$50)

Les commandes de publications doivent être envoyées à Ventes des publications, Statistique Canada, édifice Statistique Canada, pièce 1710, Ottawa (Ont.), K1A 0T6. Veuillez indiquer le titre, le numéro et l'édition de chacune des publications commandées. Veuillez inclure, également, un chèque ou un mandat-poste à l'ordre du Receveur général du Canada.

Les publications peuvent aussi être commandées par l'entremise des bureaux de Statistique Canada à St. John's, Halifax, Montréal, Ottawa, Sturgeon Falls, Toronto, Winnipeg, Regina, Edmonton et Vancouver ou par l'entremise des agents libraires agréés et autres libraires.

**Le
Quotidien**

Bulletin officiel de diffusion des données de Statistique Canada

Catalogue 11-001F. Prix: Canada \$100 par année; autres pays \$125 par année.

Publié par la Division des communications
Directeur: Timothy Davis (613-990-8223)
Statistique Canada
Immeuble R.H. Coats, 3^e étage, Ottawa K1A 0T6.

Rédacteur en chef: Greg Thomson (613-991-1103)
Rédactrice: Suzanne Potvin (613-991-1187)

Publication autorisée par le ministre des Approvisionnements et Services Canada. Reproduction ou citation autorisée sous réserve d'indication de la Source: Statistique Canada.

Le Quotidien

Statistique Canada

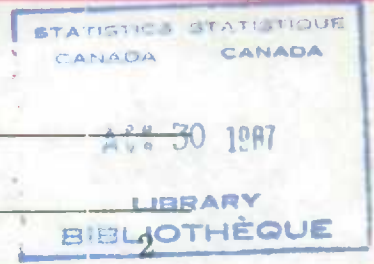

Le jeudi 30 avril 1987

Principal communiqué

Statistique de la criminalité, 1986

- le nombre d'infractions au Code criminel déclarées par la police au Canada a augmenté de 4.4%, par rapport à l'année dernière

Données disponibles

Production de fromage fondu et de poudre de lait écrémé instantané, mars 1987	4
Indices des prix de la construction dans les services d'électricité, 1986	4

Nouvelles publications	5
------------------------	---

Principaux communiqués: mai 1987	6
----------------------------------	---

Profil statistique de la petite entreprise au Canada, 1982-1984

En 1984, on comptait 743,400 petites entreprises au Canada, soit une hausse de 57,500 ou de 8.4% par rapport à 1983. Les petites entreprises représentaient 96.7% du nombre total d'entreprises comprises dans les neuf grands secteurs observés.

Les faits saillants de la publication incluent:

- Le secteur des exploitants immobiliers et des agents d'assurances a enregistré la hausse moyenne de profits la plus élevée en 1984, soit 119% de plus qu'en 1983. Cette branche d'activité a aussi affiché le plus fort taux de rendement des recettes, soit près de 16%.
- L'industrie des transports a affiché la plus forte augmentation des salaires moyens, presque 20% de plus qu'en 1983.
- Les industries manufacturières ont rapporté le ratio le plus élevé des salaires par rapport aux recettes (plus de 28%), tandis que le secteur du commerce de détail enregistrerait le ratio le plus faible (presque 12%).

Commander *Profil statistique de la petite entreprise au Canada, 1982-1984* (61-231, \$30), qui paraît aujourd'hui.

Pour plus de renseignements, communiquer avec Yvette E. Mondésir (613-991-3749), Statistique des petites entreprises.



Principal communiqué

Le taux⁽¹⁾ d'infractions totales au Code criminel, Canada, 1981 - 1986



p: Chiffres préliminaires.

(1) Le taux est calculé pour 100,000 habitants.

Statistique de la criminalité

1986 - Données préliminaires

Selon les statistiques préliminaires pour 1986, le nombre d'infractions au Code criminel déclarées par la police au Canada a augmenté de 4.4%, atteignant 2,270,500 par rapport à 2,174,175 l'année précédente. Le nombre d'infractions déclarées par la police en 1986 était de 4.7% plus élevé que la moyenne des cinq années précédentes.

Le taux d'infractions au Code criminel pour 100,000 habitants atteignait 8,872 en 1986, ce qui représente une hausse de 3.5% par rapport à 1985 et de 1.7% en regard de la moyenne établie pour la période de 1981 à 1985.

Les crimes de violence, qui continuent de représenter environ 9% de toutes les infractions au Code criminel au Canada, ont augmenté de 7.6% en 1986 par rapport à l'année précédente. Le taux pour 100,000 habitants s'est accru de 6.5%. (Depuis 1977-1978, on a enregistré des augmentations annuelles du nombre et du taux de crimes de violence.) Par rapport à la moyenne des cinq années précédentes, le nombre et le taux d'infractions réelles en 1986 se sont accrus de 17.0% et de 13.8% respectivement.

(Suite à la page suivante.)

Le nombre de crimes contre la propriété, qui représentent encore environ les deux tiers des infractions au Code criminel, a augmenté de 2.7% en 1986 par rapport à l'année précédente. L'augmentation du nombre de crimes contre la propriété en 1986 est moins élevée (1.4%) que la moyenne établie pour la période de 1981 à 1985. Le taux pour 100,000 habitants a augmenté de 1.8% en 1986 par rapport à 1985. Toutefois, le taux des crimes contre la propriété en 1986, qui se situait à 5,655, était inférieur de 1.5% à la moyenne quinquennale de 5,741.

En 1986, la police a déclaré un total de 55,616 infractions relatives aux stupéfiants et aux drogues. Cela représente des diminutions de 2.8% par rapport à 1985 et de 9.3% par rapport à la moyenne quinquennale. Le taux

d'infractions relatives aux stupéfiants et aux drogues a subi une diminution de 4.0%, par rapport à 1985, et une baisse encore plus marquée de 12.1%, en regard de la moyenne des cinq années précédentes.

Le nombre total d'infractions (y compris les infractions au Code criminel, aux lois fédérales, aux lois provinciales et aux règlements municipaux) a augmenté de 4.5% pendant la période de 1985-1986. Lorsque l'on compare les chiffres de 1986 avec la moyenne quinquennale (1981 à 1985), l'augmentation est de 2.5%.

Communiquer avec Joanne Lacroix (613-990-6643), ou Robert Allen (613-990-6634), Centre canadien de la statistique juridique.

Statistiques préliminaires sur la criminalité, Canada 1986

Canada	Nombre d'infractions réelles ¹			Taux ² des infractions réelles		
	1986	1985	La moyenne quinquennale 1981-1985	1986	1985	La moyenne quinquennale 1981-1985
Crimes de violence	204,187	189,822	174,482	798	749	701
Crimes contre la propriété	1,447,296	1,408,717	1,427,305	5,655	5,555	5,741
Autres crimes	619,017	575,636	566,688	2,419	2,270	2,279
Code criminel (total)	2,270,500	2,174,175	2,168,475	8,872	8,574	8,722
Lois fédérales, stupéfiants (drogues)	55,616	57,205	61,348	217	226	247
Autres lois fédérales	39,593	38,915	43,023	155	153	173
Lois provinciales	377,868	359,559	412,547	1,477	1,418	1,661
Règlements municipaux	102,098	94,454	89,761	399	372	360
Total	2,845,875	2,724,308	2,775,154	11,120	10,743	11,165

¹ Le nombre d'infractions réelles est celui déclaré ou connu de la police, ces infractions ont été prouvées par des enquêtes.
² Les taux sont calculés pour 100,000 habitants d'après les estimations démographiques du 1^{er} juin et ont été arrondis pour enlever le point décimal.

Données disponibles

Production de fromage fondu et de poudre de lait écrémé instantané

Mars 1987

La production de fromage fondu en mars 1987 a été de 8 423 542 kilogrammes, soit une augmentation de 6.9% par rapport au mois précédent et une hausse de 34.9% comparativement au même mois en 1986. La production totale entre janvier et mars 1987 se situe à 21 450 564 kilogrammes, par rapport à 15 346 943 kilogrammes pour la même période en 1986.

La production de poudre de lait écrémé instantané a, pour sa part, été de 556 035 kilogrammes, en hausse de 71.5% par rapport au mois précédent et un gain de 15.9% comparativement à mars 1986. La production cumulative pour les trois premiers mois de 1987 est de 1 385 432 kilogrammes, en regard de 1 588 741 kilogrammes (chiffre révisé) pour la même période en 1986.

Disponible sur CANSIM dans la matrice 188, série 1.10.

Commander la livraison de mars 1987 de *Production et stocks de fromage fondu et de poudre de lait écrémé instantané* (32-024, \$4/\$40), qui paraîtra au cours de la semaine du 4 mai.

Communiquer avec Suzette Desrosiers (613-990-9497), Division de l'industrie.

Indices des prix de la construction dans les services d'électricité

1986

Les données finales de 1985 et les chiffres préliminaires de 1986 concernant les indices des prix de la construction dans les services d'électricité sont maintenant disponibles.

Disponible sur CANSIM dans la matrice 118.

Commander le numéro du premier trimestre de 1987 de *Statistiques des prix de la construction* (62-007, \$15/\$60), qui paraîtra à la fin de juin.

Communiquer avec L. Graham (613-990-9615), Division des prix.

Nouvelles publications

Statistique Canada - Rapport annuel, 1985-1986. Numéro de catalogue 11-201

Statistiques du téléphone, février 1987.
Numéro de catalogue 56-002
(Canada: \$7.50/\$75; autres pays: \$8.50/\$85)

Profil statistique de la petite entreprise au Canada, 1982-1984. Numéro de catalogue 61-231

(Canada: \$30; autres pays: \$31)

Mortalité: Liste sommaire des causes - La statistique de l'état civil, 1985. Numéro de catalogue 84-206

(Canada: \$35; autres pays: \$36.50)

Les commandes de publications doivent être envoyées à Ventes des publications, Statistique Canada, édifice Statistique Canada, pièce 1710, Ottawa (Ont.), K1A 0T6. Veuillez indiquer le titre, le numéro et l'édition de chacune des publications commandées. Veuillez inclure, également, un chèque ou un mandat-poste à l'ordre du Receveur général du Canada.

Les publications peuvent aussi être commandées par l'entremise des bureaux de Statistique Canada à St. John's, Halifax, Montréal, Ottawa, Sturgeon Falls, Toronto, Winnipeg, Regina, Edmonton et Vancouver ou par l'entremise des agents libraires agréés et autres libraires.

**Le
Quotidien**

Bulletin officiel de diffusion des données de Statistique Canada

Catalogue 11-001F. Prix: Canada \$100 par année; autres pays \$125 par année.

Publié par la Division des communications
Directeur: Timothy Davis (613-990-8223)
Statistique Canada
Immeuble R.H. Coats, 3^e étage, Ottawa K1A 0T6.

Rédacteur en chef: Greg Thomson (613-991-1103)
Rédactrice: Suzanne Potvin (613-991-1187)

Publication autorisée par le ministre des Approvisionnements et Services Canada. Reproduction ou citation autorisée sous réserve d'indication de la Source: Statistique Canada.



Principaux communiqués: mai 1987

(À cause de circonstances imprévisibles, les dates de parution peuvent être modifiées.)

Date de parution	Titre	Période de référence
Mai		
4	Voyages entre le Canada et les autres pays	mars 1987
5	Indice des prix des entrées dans l'agriculture	premier trimestre de 1987
6	Indice des prix des produits industriels	mars 1987
6	Indice des prix des matières brutes	mars 1987
6-7	Indice des prix des logements neufs	mars 1987
7-8	Perspectives du monde des affaires- Industries manufacturières canadiennes	avril 1987
8	La population active	avril 1987
8	Logements mis en chantier	mars 1987
8	Estimations du revenu du travail	février 1987
11	Indice des prix des produits agricoles	mars 1987
11-12	Ventes de véhicules automobiles neufs	mars 1987
12	Ventes des grands magasins par province et région métropolitaine	mars 1987
12	Communiqué préliminaire sur le commerce international du Canada	mars 1987
13	L'indicateur avancé composite du Canada	février 1987
14	L'indice de l'offre d'emploi	avril 1987
15	L'indice des prix à la consommation	avril 1987
19	Ventes de produits pétroliers raffinés	mars 1987
21	Recettes monétaires agricoles	janvier-mars 1987
22	Compte des voyages internationaux	premier trimestre de 1987
22-26	Stocks, livraisons et commandes des industries manufacturières	mars 1987
25	Commerce de gros	mars 1987
25	Permis de bâtir	mars 1987
26	Opérations avec des non-résidents sur des valeurs mobilières	mars 1987
26	Pétrole brut et gaz naturel	février 1987
27	Statistiques sur l'assurance-chômage	mars 1987
27-29	Produit intérieur brut réel au coût des facteurs par industrie	mars 1987
28	Statistique financière des sociétés industrielles	premier trimestre de 1987
28	Emploi, gains et durée du travail	mars 1987
28-29	Commerce de détail	mars 1987
28-29	Ventes et stocks des grands magasins	mars 1987
29	Indice des prix des produits industriels	avril 1987
29	Indice des prix des matières brutes	avril 1987
29	Principaux communiqués	juin 1987

Note aux utilisateurs: Ce calendrier est disponible sur CANSIM et peut être imprimé en utilisant la commande DATES.

Communiquer avec Greg Thomson (613-991-1103), Division des communications.