



# Le Quotidien

Statistique Canada

Le lundi 1<sup>er</sup> octobre 1990

Pour être diffusé à 10.00 h.a.e.

---

## PRINCIPAUX COMMUNIQUÉS

---

- **L'indicateur avancé composite, juillet 1990**  
 L'indicateur avancé enregistre une sixième baisse d'affilée en juillet.

2
  - **L'emploi et la rémunération dans les administrations locales, juin 1990**  
 L'effectif a augmenté de 3.2% ou 11,000, par rapport à juin 1989, pour atteindre un total de 357,000 personnes.

4
- 

## DONNÉES DISPONIBLES

---

Production de fromage fondu et de poudre de lait écrémé instantané, août 1990	6
Production et ventes d'appareils ménagers, août 1990	6
Énergie électrique, juillet 1990	6
Statistique des télécommunications, deuxième trimestre de 1990	7

---

## NOUVELLES PUBLICATIONS

---

8

---

## INDEX DES COMMUNIQUÉS : Septembre 1990

---

NOT FOR LOAN  
NE S'EMPRUNTE PAS

STATISTICS CANADA	STATISTIQUE CANADA
OCT 1 1990	
LIBRARY BIBLIOTHÈQUE	



Statistique  
Canada

Statistics  
Canada

Canada

## PRINCIPAUX COMMUNIQUÉS

### Indicateur avancé composite et PIB

1981 = 100

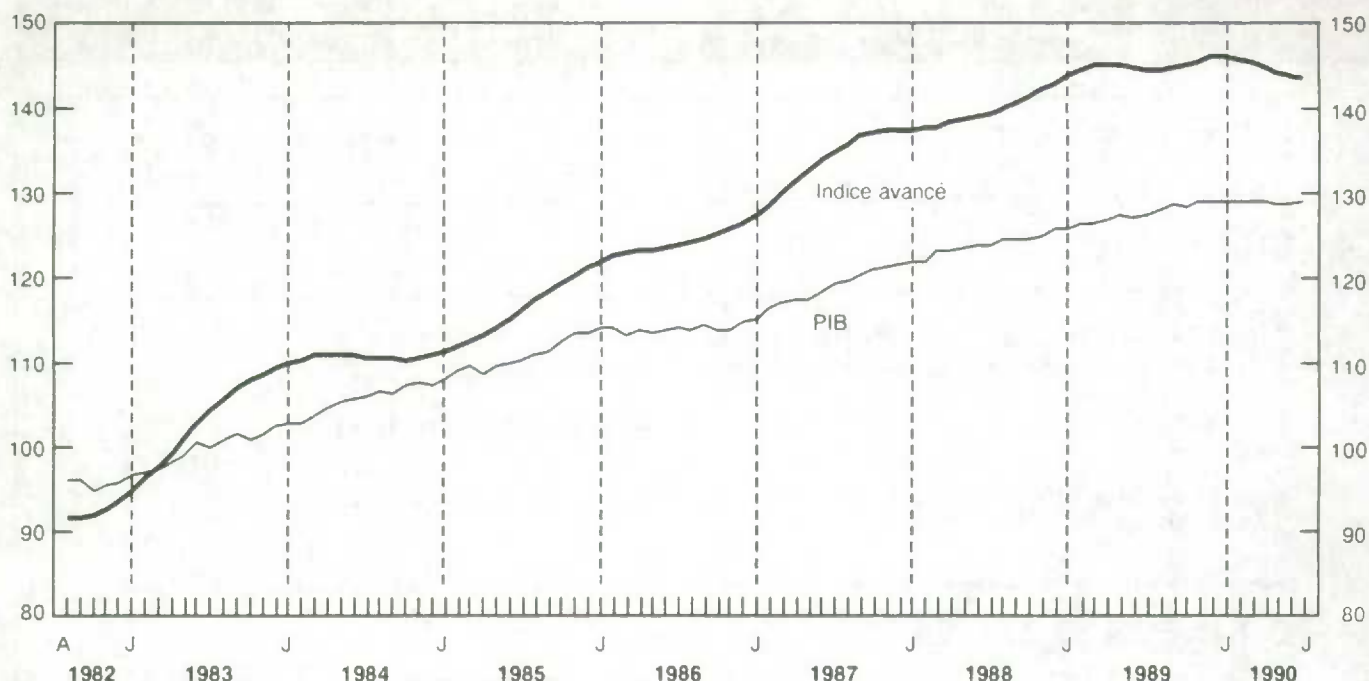

### L'indicateur avancé composite

Juillet 1990

L'indicateur avancé composite enregistre une sixième baisse d'affilée en juillet. Même si le raffermissement de l'activité manufacturière parvient à alléger le repli en juin et juillet, une telle série de six diminutions a toujours signalé une récession dans le passé. L'indice a diminué de 0.2% au cours du mois après avoir baissé de 0.3% en juin et de 0.4% en mai. La faiblesse de la demande des ménages s'est accentuée et l'affaiblissement continu du marché du travail en août signale peu d'amélioration.

Toutes les composantes reliées à la demande des ménages affichent encore des reculs notables. L'indice du logement tout comme les ventes de meubles et d'articles ménagers affichent des baisses particulièrement marquées ; elles se comparent à celles survenues au cours de la récession de 1981-1982. La dégringolade dans l'Ouest et au Québec en juillet prend le relais de la faiblesse en

Ontario. Les mises en chantier d'unités simples devaient s'affaïsser à 55.000 unités en août après un récent sommet à 117.000 unités en janvier 1990. Les ventes de biens durables continuent également de baisser en juillet et seront encore affaiblies par la chute renouvelée des ventes de voitures en août alors qu'on enregistre 58.000 pertes nettes d'emplois dans l'ensemble de l'économie.

Après avoir été faibles plus tôt au cours de l'année, les nouvelles commandes de biens durables enregistrent une troisième hausse consécutive en juillet. Le raffermissement continue de s'expliquer principalement par la demande dans les industries menacées par des grèves, soit l'automobile et les métaux. Lorsqu'on exclut ces progressions, les nouvelles commandes augmentent à peine, contenues par la faiblesse de la demande de biens d'investissement. Le ratio des livraisons aux stocks de produits finis a peu varié de même que la durée hebdomadaire de travail, après les fortes baisses d'avril et de mai.

Les indices financiers enregistrent toujours des baisses marquées en juillet. L'indice de la Bourse de Toronto baisse de 1.1% et l'offre réelle de monnaie, de 1.4%.

L'indicateur avancé des États-Unis enregistre une deuxième hausse consécutive de 0.2% en juillet. La force des indicateurs de la fabrication, au cours des mois précédents, a exercé encore une influence positive sur l'indice alors que se relevait la production automobile, néanmoins les ventes montrent toujours peu de vigueur.

**Disponible de CANSIM dans la matrice 191.**

Pour plus d'informations sur l'économie, consultez le numéro du mois d'octobre de *L'Observateur économique canadien* (11-010, 22 \$/220 \$) qui sera publié au cours de la semaine du 15 octobre.

Pour de plus amples renseignements, communiquez avec Francine Roy (613-951-3627), Section de l'analyse de conjoncture.

**Indicateurs avancés au Canada**

	Variation en pourcentage			Niveau	
	Mai	Juin	Juillet	Juin	Juillet
<b>Indicateur avancé composite (1981 = 100)</b>					
Lissé	-0.4	-0.3	-0.2	143.7	143.4
Non lissé	0.6	0.4	-0.4	143.7	143.1
<b>Commerce de détail</b>					
Meubles et articles ménagers	-0.6	-0.6	-0.7	1,069 <sup>4</sup>	1,061 <sup>4</sup>
Ventes d'autres biens durables	-0.8	-0.8	-0.7	3,809 <sup>4</sup>	3,782 <sup>4</sup>
Indice des dépenses de logements <sup>1</sup>	-3.8	-4.1	-3.9	131.0	125.9
<b>Fabrication</b>					
Nouvelles commandes - Biens durables	0.2	1.1	1.7	9,545 <sup>4</sup>	9,708 <sup>4</sup>
Ratio des livraisons aux stocks (produits finis) <sup>2</sup>	-0.01	0.00	0.00	1.41	1.41
Durée hebdomadaire du travail (heures)	-0.3	0.0	0.0	38.3	38.3
Emploi dans les services aux personnes et aux entreprises (milliers)	0.4	0.4	0.4	1,788	1,796
Indice avancé composite des États-Unis (1967 = 100)	0.1	0.2	0.2	194.1	194.4
Indice du cours des actions TSE300 (1975 = 1000)	-2.1	-1.7	-1.1	3,589	3,549
Offre de monnaie (M1) (\$ de 1981) <sup>3</sup>	-1.0	-1.0	-1.4	24,872 <sup>4</sup>	24,530 <sup>4</sup>

<sup>1</sup> Indice composite des mises en chantier de logements (unités) et des ventes de maisons (SIA)

<sup>2</sup> Variation par rapport au mois précédent.

<sup>3</sup> Données obtenues après déflation par l'indice des prix à la consommation.

<sup>4</sup> Millions de dollars de 1981.

## L'emploi et la rémunération dans les administrations locales

Juin 1990

### Faits saillants

#### Emploi

- L'effectif a augmenté de 3.2% ou 11,000, par rapport à juin 1989, pour atteindre un total de 357,000 personnes en juin 1990. Ce taux de croissance est plus bas que celui de 3.5% pour juin 1989, mais plus élevé que ceux de 1986 à 1988. Le taux annuel de croissance des cinq dernières années depuis juin 1985 s'établit à 2.9% pour un total de 45,000 employés.

Graphique 1

Variation en pourcentage de l'emploi dans des régions métropolitaines choisies, juin 1985-1990

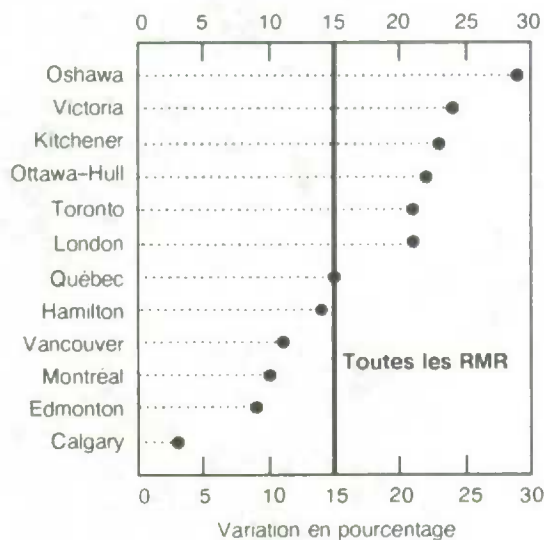

- L'effectif des administrations locales des municipalités de plus de 10,000 habitants a augmenté continuellement depuis 1985. L'effectif dans cette catégorie a progressé de 3.7% par rapport à juin 1989 et un taux annuel de croissance de 3.1% entre juin 1985 et juin 1990.

#### Note aux utilisateurs

Les administrations locales comprennent les municipalités, les conseils, les commissions et les organismes de conservation, les écoles, les hôpitaux, les centres de soins spéciaux et les entreprises commerciales publiques. Les présentes séries de l'emploi excluent les écoles, les hôpitaux et les entreprises publiques. Une région métropolitaine est définie comme étant le principal marché de travail d'un noyau urbanisé comptant 100,000 habitants et plus selon le dernier recensement.

La rémunération totale représente toutes les sommes versées aux employés au cours du mois, avant les retenues aux fins d'impôts sur le revenu, régimes de pensions, de l'assurance-chômage à l'exclusion des paiements de revenu supplémentaire.

- Si on le compare avec celui des grandes municipalités, l'emploi dans les petites municipalités est demeuré inchangé par rapport à juin 1989 et n'a augmenté, en moyenne, que de 1.5% par an depuis 1985.
- La presque totalité de la croissance (97.7%) depuis juin 1985 a été enregistrée dans les municipalités de plus de 10,000 habitants. Quatre provinces, l'Ontario, l'Alberta, le Québec et la Colombie-Britannique, rendent compte de la plus grande partie de cette croissance.
- L'emploi dans toutes les régions métropolitaines de recensement a augmenté de 3.1% par rapport à juin 1985. De juin 1985 à juin 1990, l'emploi des RMR de l'Ontario a enregistré le taux de croissance le plus fort (3.8%). Les taux comparatifs pour les RMR de la Colombie-Britannique, du Québec et de l'Alberta sont de 2.5%, 2.0% et 1.2% respectivement au cours de la même période. Le graphique 1 montre le taux de croissance de l'emploi des régions métropolitaines de recensement dans les provinces susmentionnées.
- Plus de la moitié de la croissance de l'emploi en Ontario s'observe à Toronto. Au Québec, le gros de la croissance (76.6%) a été enregistré à Montréal. En Colombie-Britannique, la progression de l'emploi touche surtout Vancouver et Victoria.

- L'effectif des administrations locales contribue pour 2.7% au total de l'emploi au Canada. Cette proportion est demeurée constante depuis 1985. Parmi les provinces, l'Île-du-Prince-Édouard enregistre (0.9%), la proportion la plus basse des employés des administrations locales par rapport au total de l'emploi dans la province, et l'Ontario, la plus élevée (3.3%).

#### Rémunération

- La rémunération trimestrielle de toutes les administrations locales au Canada pour avril-juin 1990 totalisait \$2.6 milliards, soit une hausse de 13.1% par rapport à avril-juin 1989.
- La rémunération totale des administrations locales représentait 3.0% du total des traitements et salaires pour toutes les branches d'activité du Canada.

**Disponible de CANSIM dans les matrices 2725 (données mensuelles sur l'effectif et la rémunération par province et territoire) et 2726 (pour l'effectif et la rémunération des municipalités de plus de 10,000 habitants, selon la région métropolitaine de recensement et les principales régions urbaines).**

Pour plus de renseignements, communiquez avec Mahed Fathy (613-951-1843) ou Ishtiaq Khan (613-951-8306), Division des institutions publiques.

Les données sont disponibles sur demande sous forme de tableaux normalisés et de tableaux spéciaux. Pour plus d'informations sur les produits et les services de la Division des institutions publiques, communiquez avec Patricia Phillips, diffusion des données et affaires extérieures (613-951-0767), télécopieur (613-951-0661). ■

---

## DONNÉES DISPONIBLES

---

### Production de fromage fondu et de poudre de lait écrémé instantané

Août 1990

La production de fromage fondu en août 1990, a été de 7 762 805 kilogrammes, soit une augmentation de 48.5% par rapport au mois précédent et une diminution de 0.01% comparativement au même mois en 1989. La production totale pour 1990 est de 54 948 835 kilogrammes comparativement à 51 038 666<sup>r</sup> (révisé) kilogrammes pour la même période en 1989.

La production de poudre de lait écrémé instantané a pour sa part été de 265 893 kilogrammes, une augmentation de 8.0% par rapport au mois précédent et une diminution de 31.2% comparativement au même mois en 1989. La production totale pour 1990 est de 2 919 663 kilogrammes comparativement à 3 187 978 kilogrammes pour la même période en 1989.

**Disponible de CANSIM dans la matrice 188, série 1.10.**

Le numéro d'août 1990 de *Production et stocks de fromage fondu et de poudre de lait écrémé instantané* (32-024, 5 \$/50 \$) paraîtra à une date ultérieure.

Pour plus de renseignements, communiquez avec Brian Preston (613-951-3511), Division de l'industrie. ■

### Production et ventes d'appareils ménagers

Août 1990

Les ventes intérieures d'appareils ménagers fabriqués au Canada ont atteint 155,139 unités en août 1990, soit une diminution de 23.6% comparativement à 203,081 unités en juillet 1990 et une diminution de 15.1% par rapport à 182,772 unités vendues en août 1989.

De janvier à août 1990, 1,403,518<sup>r</sup> (révisé) appareils ménagers de fabrication canadienne ont été vendus au Canada, une baisse de 12.4% unités comparativement à 1,601,385 unités pour la même période en 1989.

**Disponible de CANSIM dans les matrices 65, 66 et 122, série 30.**

Le numéro d'août 1990 de *Production, ventes et stocks d'appareils ménagers* (43-010, 5 \$/50 \$) paraîtra à une date ultérieure.

Pour plus de renseignements, communiquez avec J.-P. Beauparlant (613-951-3526), Division de l'industrie. ■

### Énergie électrique

Juillet 1990

#### Faits saillants

- La production nette d'énergie électrique au Canada en juillet 1990 a diminué à 35 588 gigawattheures (GWh), une diminution de 3.2% comparativement à juillet 1989. Les exportations ont diminué de 21.1%, pour atteindre 2 192 GWh, alors que les importations sont passées de 659 GWh à 1 146 GWh.
- Les données cumulatives pour les sept premiers mois de 1990 montrent une production nette de 269 906 GWh, soit une diminution de 5.1% en regard de la période correspondante de 1989. Au cours de la même période, les exportations ont enregistré une baisse de 41.3% pour s'inscrire à 8 409 GWh et les importations ont subi une hausse de 126.5% pour se chiffrer à 12 695 GWh.

**Disponible de CANSIM dans les matrices 3987 à 3999.**

Le numéro de juillet 1990 de *Statistique de l'énergie électrique* (57-001, 9 \$/90 \$) devrait paraître au cours de la première semaine d'octobre. Voir «Pour commander les publications».

Pour de plus amples renseignements, communiquez avec Dave Madsen (613-951-9823), Section de l'énergie, Division de l'industrie. ■

## Statistique des télécommunications

Deuxième trimestre de 1990

Télélobe Canada et Unitel Communications Inc. ont déclaré des recettes d'exploitation totalisant \$145.6 millions au cours du deuxième trimestre de 1990, une augmentation de 3.3% en comparaison de 1989. Les dépenses d'exploitation de ces sociétés se sont chiffrées à \$142.8 millions, soit une augmentation de 32.8% comparativement au deuxième trimestre de 1989. Les recettes nettes ont été de \$2.7 millions, comparativement à \$33.3 millions au deuxième trimestre de 1989.

La parution du deuxième trimestre de 1990 de *Statistique des télécommunications* est prévue pour paraître dans le bulletin de service *Communications* (56-001, 8.20 \$/49 \$) dans la semaine du 8 octobre. Voir «Pour commander les publications».

Pour plus de renseignements, communiquez avec J.R. Slattery (613-951-2205), Division des services, des sciences et de la technologie. ■

## NOUVELLES PUBLICATIONS

**Système de comptabilité nationale - Comptes nationaux des revenus et dépenses**, estimations trimestrielles 1983 T1 - 1990 T2.

**Numéro de catalogue 13-001**

(Canada : 20 \$/80 \$ ; États-Unis : 24 \$ US/96 \$ US ; autres pays : 28 \$ US/112 \$ US)

**Production, livraisons et stocks en main des scieries à l'est des Rocheuses**, juillet 1990.

**Numéro de catalogue 35-002**

(Canada : 10 \$/100 \$ ; États-Unis : 12 \$ US/120 \$ US ; autres pays : 14 \$ US/140 \$ US)

**Livraisons trimestrielles des produits de meubles de maison**, trimestre se terminant en mars 1990.

**Numéro de catalogue 35-007**

(Canada : 6,75 \$/27 \$ ; États-Unis : 8 \$ US/32 \$ US ; autres pays : 9,50 \$ US/38 \$ US)

**Laine minérale y compris les isolants en fibre de verre**, août 1990.

**Numéro de catalogue 44-004**

(Canada : 5 \$/50 \$ ; États-Unis : 6 \$ US/60 \$ US ; autres pays : 7 \$ US/70 \$ US)

**Importations par marchandise**, juillet 1990.

**Numéro de catalogue 65-007**

(Canada : 55,10 \$/551 \$ ; États-Unis : 66,10 \$ US/661 \$ US ; autres pays : 77,10 \$ US/771 \$ US)

**Opérations en valeurs mobilières avec les non-résidents**, juillet 1990.

**Numéro de catalogue 67-002**

(Canada : 15,80 \$/158 \$ ; États-Unis : 19 \$ US/190 \$ US ; autres pays : 22,10 \$ US/221 \$ US)

### Pour commander les publications

*Les publications de Statistique Canada peuvent être achetées par l'entremise du courrier auprès de Ventes de publications, pièce 1710, édifice Statistique Canada, Ottawa K1A 0T6 ou en téléphonant au 1-613-951-7277.*

*Veillez inclure un chèque ou un mandat-poste à l'ordre du Receveur général du Canada/Publications et fournir l'information complète sur les publications demandées (le numéro de catalogue, le titre, l'édition).*

*Un service de commande téléphonique national, le 1-800-267-6677, sans frais, vous permet de commander, au Canada, les produits et services de Statistique Canada.*

*Les publications peuvent aussi être commandées par l'entremise des bureaux de Statistique Canada à St. John's, Halifax, Montréal, Ottawa, Toronto, Winnipeg, Regina, Edmonton, Calgary et Vancouver ou par l'entremise des agents libraires agréés et autres libraires.*

**Le  
Quotidien**

### Bulletin officiel de diffusion des données de Statistique Canada

Catalogue 11-001F. Prix : Canada : 120 \$ par année ; États-Unis : 144 \$ US par année ; autres pays : 168 \$ US par année.

Publié par la Division des communications  
Statistique Canada  
Immeuble R.H. Coats, 3<sup>e</sup> étage, Ottawa K1A 0T6.

Rédacteur en chef : Greg Thomson (613-951-1116)  
Redacteur : Jacques Lefebvre (613-951-1187)

Publication autorisée par le ministre de l'Industrie, des Sciences et de la Technologie. Tous droits réservés. Il est interdit de reproduire ou de transmettre le contenu de la présente publication, sous quelque forme ou par quelque moyen que ce soit, enregistrement sur support magnétique, reproduction électronique, mécanique, photographique, ou autre, ou de l'emmagasiner dans un système de recouvrement, sans l'autorisation écrite préalable du ministre des Approvisionnements et Services Canada.





# Le Quotidien

Statistique Canada

## Index des communiqués Septembre 1990

Sujet	Période de référence	Date de parution
<b>Acier en formes primaires</b>	juillet 1990	le 12 septembre 1990
	semaine se terminant le 1 <sup>er</sup> septembre 1990	le 7 septembre 1990
	semaine se terminant le 8 septembre 1990	le 13 septembre 1990
	semaine se terminant le 15 septembre 1990	le 20 septembre 1990
	semaine se terminant le 22 septembre 1990	le 27 septembre 1990
<b>Activités scientifiques fédérales Ampoules électriques et tubes</b>	1990-1991	le 14 septembre 1990
	août 1990	le 25 septembre 1990
<b>Batteries d'accumulateurs électriques Bouteilles de plastique formées par soufflage</b>	juillet 1990	le 7 septembre 1990
	deuxième trimestre de 1990	le 11 septembre 1990
<b>Bulletin de service, Centre des statistiques de l'aviation</b>	juin 1990	le 19 septembre 1990
<b>Catalogue de Statistique Canada Certaines conséquences socio-économiques de l'incapacité pour les femmes au Canada - Rapport thématique spécial</b>	1990	le 4 septembre 1990
<b>Certains appareils électriques ménagers</b>	1986-1987	le 12 septembre 1990
<b>Certains indices financiers</b>	juillet 1990	le 5 septembre 1990
	juillet 1990	le 10 septembre 1990
<b>Charbon et coke</b>	août 1990	le 20 septembre 1990
	juin 1990	le 11 septembre 1990
<b>Chargements ferroviaires</b>	juillet 1990	le 28 septembre 1990
	juillet 1990	le 10 septembre 1990
	période de sept jours se terminant le 21 août 1990	le 5 septembre 1990
	période de dix jours se terminant le 31 août 1990	le 17 septembre 1990
	période de sept jours se terminant le 7 septembre 1990	le 21 septembre 1990



## Index des communiqués, septembre 1990

Sujet	Période de référence	Date de parution
Ciment	juillet 1990	le 5 septembre 1990
Commerce de détail	juillet 1990	le 21 septembre 1990
Commerce de gros	juillet 1990	le 24 septembre 1990
Commercialisation des grains	août 1990	le 24 septembre 1990
Communiqué préliminaire sur le commerce international du Canada	juillet 1990	le 18 septembre 1990
Consommation de céréales par le bétail et la volaille, Canada et provinces	1989	le 14 septembre 1990
Contre-plaques de construction	juillet 1990	le 10 septembre 1990
<b>Dettes à long terme des administrations locales</b>	août 1990	le 21 septembre 1990
Données sur les dons de charité	1988	le 11 septembre 1990
Emploi, gains et durée du travail	juillet 1990	le 28 septembre 1990
Enquête mensuelle sur les industries manufacturières	juillet 1990	le 21 septembre 1990
Estimations postcensitaires de la population selon l'âge et le sexe, Canada, provinces et territoires	1 <sup>er</sup> juin 1990	le 6 septembre 1990
Exportations par marchandise (Base du S.H.)	juillet 1990	le 21 septembre 1990
Exportations d'acier	août 1990	le 19 septembre 1990
Fil d'acier et certains produits de fil métallique	juillet 1990	le 10 septembre 1990
Finances des universités: Analyse des tendances	1978-1979 à 1987-1988	le 7 septembre 1990
Finances publiques provinciales - Système de gestion financière	estimations 1990-1991 et estimations révisées 1989-1990	le 21 septembre 1990
Frais de scolarité et de subsistance dans les universités canadiennes	1989-1990 et 1990-1991	le 5 septembre 1990
Fruits et légumes transformés	juillet 1990	le 17 septembre 1990
Guide des utilisateurs	données du recensement de 1986	le 24 septembre 1990
Huiles et corps gras	juillet 1990	le 13 septembre 1990
Importations par marchandise (Base du S.H.)	juillet 1990	le 20 septembre 1990
Indice de l'offre d'emploi	août 1990	le 5 septembre 1990
Indice des prix des installations canadiennes de télécommunication	1989	le 12 septembre 1990
Indice des prix des logements neufs	juillet 1990	le 12 septembre 1990
Indice des prix des matières brutes	juillet 1990	le 4 septembre 1990
	août 1990	le 28 septembre 1990
Indice des prix des produits agricoles	juillet 1990	le 11 septembre 1990
Indice des prix des produits industriels	juillet 1990	le 4 septembre 1990
	août 1990	le 28 septembre 1990
Indice des taux des salaires syndicaux dans la construction	juillet 1990	le 10 septembre 1990
	août 1990	le 20 septembre 1990

## Index des communiqués, septembre 1990

Sujet	Période de référence	Date de parution
Indices des prix de l'acier de charpente	deuxième trimestre de 1990	le 5 septembre 1990
Indices des prix de la construction d'appartements	deuxième trimestre de 1990	le 5 septembre 1990
Indices des prix des exportations canadiennes et des importations	juillet 1990	le 18 septembre 1990
Indices des prix de vente de l'énergie électrique	juin 1990 juillet-août 1990	le 17 septembre 1990 le 28 septembre 1990
Indices des prix du béton précoulé	premier semestre de 1990	le 5 septembre 1990
Industrie de la bière	enquête annuelle des manufactures de 1988	le 14 septembre 1990
Industrie des adhésifs	enquête annuelle des manufactures de 1988	le 21 septembre 1990
Industrie des articles d'hygiène en textiles	enquête annuelle des manufactures de 1988	le 21 septembre 1990
Industrie des bâtiments préfabriqués en métal (sauf transportables)	enquête annuelle des manufactures de 1988	le 7 septembre 1990
Industrie des fils et des câbles métalliques	enquête annuelle des manufactures de 1988	le 7 septembre 1990
Industrie des huiles de graissage et des graisses lubrifiantes	enquête annuelle des manufactures de 1988	le 28 septembre 1990
Industrie des mélanges de farine et céréales de table	enquête annuelle des manufactures de 1988	le 28 septembre 1990
Industrie des peintures et vernis	enquête annuelle des manufactures de 1988	le 28 septembre 1990
Industrie des produits de distillation	enquête annuelle des manufactures de 1988	le 14 septembre 1990
Industrie des produits pharmaceutiques et des médicaments	enquête annuelle des manufactures de 1988	le 28 septembre 1990
Industrie du vin	enquête annuelle des manufactures de 1988	le 28 septembre 1990
Institutions financières, statistiques financières	deuxième trimestre de 1990	le 28 septembre 1990
L'éducation au Canada	1988-1989	le 13 septembre 1990
L'indicateur avancé composite	juin 1990	le 6 septembre 1990
L'indice des prix à la consommation	août 1990	le 14 septembre 1990
L'Observateur économique canadien	septembre 1990	le 19 septembre 1990
La culture en perspective	automne 1990	le 28 septembre 1990
La population active	août 1990	le 7 septembre 1990
La revue laitière	juillet 1990	le 13 septembre 1990
La statistique de la chaussure	juillet 1990	le 6 septembre 1990
La vente directe au Canada	1988	le 21 septembre 1990
Le coût de la main-d'oeuvre	1977-1988	le 17 septembre 1990
Les boissons gazeuses	août 1990	le 20 septembre 1990
Les effectifs universitaires et les grades décernés	1989-1990	le 10 septembre 1990
Les statistiques de meunerie et de broyage	juillet 1990	le 5 septembre 1990

## Index des communiqués, septembre 1990

Sujet	Période de référence	Date de parution
Livraisons de boîtes et emballages en carton ondulé	août 1990	le 24 septembre 1990
Livraisons de laine minérale y compris les isolants en fibre de verre	août 1990	le 25 septembre 1990
Livraisons de laminés d'acier	juillet 1990	le 14 septembre 1990
Livraisons des principales céréales	juillet 1990	le 20 septembre 1990
Meuneries	enquête annuelle des manufactures de 1988	le 14 septembre 1990
Migration entre les États-Unis et le Canada		le 19 septembre 1990
Opérations des transporteurs aériens au Canada	avril-juin 1989	le 6 septembre 1990
Opérations en valeurs mobilières avec les non-résidents	juillet 1990	le 26 septembre 1990
Panneaux agglomérés, panneaux gaufrés et panneaux de fibres	juillet 1990	le 18 septembre 1990
Permis de bâtir	juillet 1990	le 27 septembre 1990
Pétrole brut et gaz naturel	juin 1990	le 20 septembre 1990
Pommes de terre canadienne - Superficie ensemencée	1990	le 7 septembre 1990
Portrait statistique de l'enseignement primaire et secondaire au Canada		le 21 septembre 1990
Production d'œufs	juillet 1990	le 14 septembre 1990
Production et disposition des produits du tabac	août 1990	le 20 septembre 1990
Production, livraisons et stocks des scieries à l'est des Rocheuses	juillet 1990	le 24 septembre 1990
Production, livraisons et stocks en main des scieries en Colombie-Britannique	juillet 1990	le 19 septembre 1990
Produit intérieur brut au coût des facteurs par industrie	juillet 1990	le 28 septembre 1990
Produits chimiques industriels et résines synthétiques	juillet 1990	le 6 septembre 1990
Rapport sur les fermes à fourrure	1989	le 10 septembre 1990
Revenu du travail	juin 1990	le 11 septembre 1990
Revenus et dépenses des administrations publiques (Base des comptes nationaux)	deuxième trimestre de 1990	le 6 septembre 1990
Série de rapports sur les grandes cultures - n° 6 : Estimation d'août de la production des principales grandes cultures, Canada	1990	le 5 septembre 1990
Services aux entreprises	évaluations préliminaires de 1988	le 11 septembre 1990
Statistique de l'enseignement : Estimations	1990-1991	le 4 septembre 1990
Statistique de la criminalité du Canada	1989	le 27 septembre 1990
Statistique du téléphone	juillet 1990	le 17 septembre 1990
Statistiques de bois à pâte et de déchets de bois	juillet 1990	le 7 septembre 1990
Statistiques de l'exploitation ferroviaire	juin 1990	le 14 septembre 1990

## Index des communiqués, septembre 1990

Sujet	Période de référence	Date de parution
<b>Statistiques démographiques</b> trimestrielles, Canada, provinces et territoires	avril-juin 1990	le 13 septembre 1990
<b>Statistiques financières de l'éducation</b>	1986-1987	le 26 septembre 1990
<b>Statistiques financières des sociétés industrielles</b>	deuxième trimestre de 1990	le 27 septembre 1990
<b>Statistiques sur l'assurance-chômage</b>	juillet 1990	le 26 septembre 1990
<b>Statistiques sur l'aviation civile canadienne</b>	juillet 1990	le 19 septembre 1990
<b>Statistiques sur les tribunaux de la jeunesse</b>	1989-1990	le 20 septembre 1990
<b>Stocks de viandes congelées</b>	1 <sup>er</sup> septembre 1990	le 24 septembre 1990
<b>Stocks de volailles congelées</b>	1 <sup>er</sup> septembre 1990	le 18 septembre 1990
<b>Taux d'utilisation de la capacité dans les industries manufacturières au Canada</b>	deuxième trimestre de 1990	le 20 septembre 1990
<b>Tendances sociales canadiennes</b>	automne 1990	le 27 septembre 1990
<b>Transport du pétrole par pipe-lines</b>	juin 1990	le 10 septembre 1990
<b>Tuyaux et tubes en acier</b>	juillet 1990	le 10 septembre 1990
<b>Un portrait des enfants au Canada</b>	1976-1989	le 20 septembre 1990
<b>Ventes de gaz naturel</b>	juillet 1990	le 19 septembre 1990
<b>Ventes de sucre</b>	août 1990	le 11 septembre 1990
<b>Ventes de véhicules automobiles neufs</b>	juillet 1990	le 10 septembre 1990
<b>Ventes des grands magasins par province et région métropolitaine</b>	juillet 1990	le 10 septembre 1990
<b>Ventes et stocks des grands magasins</b>	juillet 1990	le 24 septembre 1990
<b>Voyages des Canadiens au pays</b>	premier trimestre de 1990	le 25 septembre 1990
<b>Voyages entre le Canada et les autres pays</b>	juillet 1990	le 14 septembre 1990

Statistics Canada Library  
Bibliothèque Statistique Canada

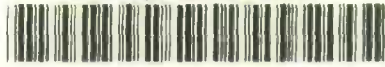

1010051972



# Le Quotidien

Statistique Canada

NOT FOR LOAN  
 NE S'EMPRUNTE PAS

STATISTICS CANADA  
 STATISTIQUE CANADA  
 LIBRARY  
 BIBLIOTHÈQUE

Le mardi 2 octobre 1990

Pour être diffusé à 10.00 h.a.e. 2 1990

## PRINCIPAUX COMMUNIQUÉS

- **Un portrait des aînés au Canada** 2  
 D'ici l'an 2001, le pourcentage de la population âgée de 65 ans et plus augmenterait considérablement, passant de 8% en 1971 à près de 14% de la population totale.
- **Ventes de produits pétroliers raffinés, août 1990** 3  
 Les ventes désaisonnalisées de produits pétroliers raffinés ont augmenté de 4.5% comparativement au mois de juillet 1990.

## DONNÉES DISPONIBLES

Chargements ferroviaires, période de sept jours se terminant le 14 septembre 1990 5

**NOUVELLES PUBLICATIONS** 6

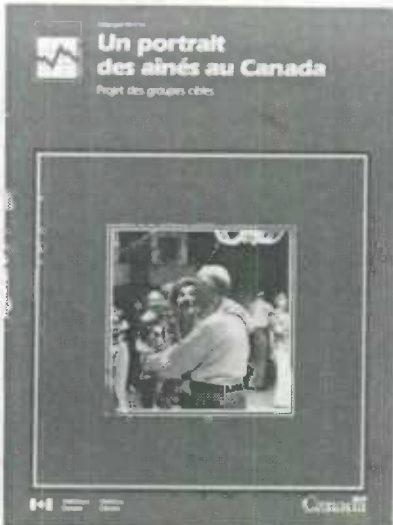

**Un portrait des aînés au Canada**

Ce recueil de graphiques décrit la situation démographique, sociale, culturelle et économique des aînés âgés de 65 ans et plus, ainsi que leur situation dans le ménage et certains aspects de leur santé et de leur sécurité.

Les 35 graphiques couleurs et neuf tableaux statistiques, accompagnés de textes, présentent un tableau détaillé de la situation de la population aînée au Canada. Les informations sont tirées d'une vaste gamme de données parvenant des recensements et de plusieurs enquêtes.

On peut maintenant se procurer *Un portrait des aînés au Canada* (89-519, 43 \$ au Canada, 52 \$ US aux États-Unis et 60 \$ US pour les autres pays). Voir «Pour commander les publications».

Pour de plus amples renseignements, consultez la page 2 du *Quotidien* ou communiquez avec Pierre Gauthier (613-951-0245).



Statistique  
 Canada

Statistics  
 Canada

Canada

## PRINCIPAUX COMMUNIQUÉS

### Un portrait des aînés au Canada

Les aînés constituent le segment de la population canadienne dont la croissance est la plus rapide. Non seulement la taille de la population aînée augmente-t-elle continuellement, mais les caractéristiques de ce groupe important évoluent elles aussi. Un exemple simple mais crucial est la proportion croissante que représentent les femmes dans la population aînée, et ce, parce que leur situation est souvent différente de celle des hommes aînés.

Les femmes aînées avaient moins de chances que les hommes aînés de vivre dans un ménage familial en 1986. Cet écart était plus important chez les personnes les plus âgées. De plus, une proportion plus élevée de femmes aînées que d'hommes aînés vivait seule en 1986. Cette différence était spécialement marquée au sein du groupe des personnes âgées de 65 à 74 ans, où le pourcentage était près de trois fois plus élevé chez les femmes que chez les hommes. Les taux d'incapacité, eux aussi, étaient plus élevés chez les femmes aînées que chez les hommes et, encore ici, la différence était plus marquée parmi les personnes les plus vieilles. Les revenus des hommes aînés étaient supérieurs à ceux des femmes et une proportion plus élevée d'hommes que de femmes recevaient une pension de retraite privée et le RPC/RRQ.

*Un portrait des aînés au Canada*, une nouvelle publication qui paraît aujourd'hui, donne un aperçu de la situation des aînés au Canada. On examine entre autres les caractéristiques démographiques et culturelles des aînés, ainsi que leur situation dans le ménage, leur santé, leur sécurité, et leurs revenus et dépenses.

#### Faits saillants

- Le pourcentage de veufs aînés a diminué de 1976 à 1986 dans tous les groupes d'âge, à l'exception de celui des femmes de 85 ans et plus. C'est chez les hommes de 75 ans et plus et les femmes de 75 ans à 84 ans que l'on a noté les diminutions les plus importantes.
- La proportion de personnes qui n'ont pas changé de domicile entre 1981 et 1986 augmentait progressivement avec le groupe d'âge soit de moitié environ chez les personnes âgées de moins de 55 ans à quatre cinquièmes chez les personnes âgées de 75 ans et plus.
- Le pourcentage d'hommes vivant dans un ménage familial diminue nettement avec l'âge, de 85.8% chez les hommes âgés de 55 ans à 64 ans à 66.2% chez ceux qui sont âgés de 75 ans et plus. Pour ce qui est des femmes, la diminution est encore plus marquée, de 79.8% chez les femmes âgées de 55 ans à 64 ans à 34.2% seulement chez les femmes âgées de 75 ans et plus.
- Environ 30% des ménages dont le chef était âgé de 65 ans et plus touchaient un revenu du ménage en 1988 de \$15,000 à \$24,999, comparativement à 16.8% seulement de l'ensemble des ménages. Parmi ces ménages aînés, 38% touchaient des revenus inférieurs à \$15,000, ce qui est plus du double du pourcentage de l'ensemble des ménages.
- En 1986, les taux d'incapacité ont augmenté progressivement avec l'âge, de 7.7% et 7.1% des hommes et des femmes de moins de 55 ans, respectivement, à 75.3% et 85% des hommes et des femmes de 85 ans et plus, respectivement.
- Par rapport à l'ensemble de la population, les personnes qui étaient âgées de 65 ans et plus en 1985 avaient au moins deux fois plus de chances de déclarer souffrir de troubles respiratoires, d'arthrite ou de rhumatismes et d'hypertension, et au moins trois fois plus de chances de déclarer souffrir de troubles cardiaques.
- Comparativement aux personnes âgées de 15 ans à 64 ans, les personnes qui étaient âgées de 65 ans et plus en 1987 avaient moins d'un tiers de chances d'avoir été victimisées (8% contre 25%).
- Le sentiment de satisfaction vis-à-vis de la retraite augmente avec l'âge. Seulement 3.9% des retraités de 75 ans et plus en 1988 ont déclaré être mécontents de leur situation, comparativement à plus du cinquième (20.3%) des retraités de moins de 60 ans.



- Environ la moitié des personnes âgées de 65 ans et plus, aussi bien les hommes que les femmes, ont déclaré qu'elles participaient à des organismes politiques en 1988.

On peut maintenant se procurer *Un portrait des aînés au Canada* (85-519, 43 \$ au Canada, 52 \$ US aux États-Unis, et 60 \$ US pour les autres pays). Voir «Pour commander les publications».

Pour plus de renseignements, communiquez avec Pierre Gauthier (613-951-0245), Division des statistiques sociales, du logement, et des familles. ■

## Ventes de produits pétroliers raffinés

Août 1990

### Faits saillants

#### Ventes désaisonnalisées

- Les ventes désaisonnalisées de produits pétroliers raffinés ont atteint 7.6 millions de mètres cubes (m<sup>3</sup>), soit une hausse de 4.5% par rapport au mois de juillet 1990, à la suite d'une augmentation de 4.1% enregistrée le mois précédent.
- Les quatre produits principaux ont contribué à cette augmentation mensuelle. Les ventes d'essence à moteur et de carburant diesel ont tous deux enregistré un deuxième gain successif, soit 1.4% et 10.6% respectivement. Les ventes de mazouts légers (+18.5%) se sont accrues, pour une troisième période successive, tandis que

les ventes de mazouts lourds ont augmenté pour la cinquième fois cette année, soit 20.6%.

#### Ventes non désaisonnalisées

- Les chiffres préliminaires indiquent que les ventes de produits pétroliers raffinés au cours du mois d'août ont atteint 8.3 millions de mètres cubes, une hausse de 5.3% comparativement au mois d'août 1989. Les ventes d'essence à moteurs ont augmenté de 2.8% comparativement au mois d'août 1989, tandis que les ventes de carburant diesel et de mazouts lourds ont enregistré des gains de 6.8% et 2.4% respectivement. Les ventes de mazouts lourds ont fait un bond de 56.1% par rapport au mois d'août 1989.
- Les ventes cumulatives en 1990 sont à la baisse de 0.7% comparativement à la période janvier-août 1989. De ce total, les ventes de mazouts lourds ont augmenté de 10.9%, tandis que les ventes de mazouts légers sont en hausse de 0.8% par rapport aux huit premiers mois de l'année précédente en raison de l'augmentation importante enregistrée en août. Les ventes d'essence à moteurs et de carburant diesel sont à la baisse de 0.2% et 1.2% respectivement.

#### Disponible de CANSIM dans les matrices 628 à 642 et 644 à 647.

Le numéro d'août 1990 de *Produits pétroliers raffinés* (45-004, 18.20 \$/182 \$) sera disponible au cours de la troisième semaine de novembre. Voir «Pour commander les publications».

Pour plus de renseignements, communiquez avec Gérard O'Connor (613-951-3562), Section de l'énergie, Division de l'industrie. □

**Ventes de produits pétroliers raffinés**

	Mai 1990 <sup>r</sup>	Juin 1990 <sup>r</sup>	Juillet 1990 <sup>r</sup>	Août 1990 <sup>p</sup>	Août 1990/ juillet 1990
Désaisonnalisées					
(milliers de mètres cubes)					
					%
<b>Total, tous les produits</b>	<b>7 256.1</b>	<b>7 010.3</b>	<b>7 294.6</b>	<b>7 622.1</b>	<b>+ 4.5</b>
<b>Principaux produits :</b>					
Essence pour moteurs	2 935.6	2 871.6	2 932.7	2 973.1	+ 1.4
Carburant diesel	1 366.1	1 323.1	1 408.8	1 557.8	+ 10.6
Mazouts légers	574.2	624.2	625.2	741.1	+ 18.5
Mazouts lourds	920.5	697.6	886.3	1 068.9	+ 20.6
Total					
	Août 1989	Août 1990	Janvier- août 1989	Janvier- août 1990	Cumulatif 1990/1989
Non désaisonnalisées					
(milliers de mètres cubes)					
					%
<b>Total, tous les produits</b>	<b>7 925.9</b>	<b>8 348.3</b>	<b>56 539.4</b>	<b>56 930.6</b>	<b>+ 0.7</b>
<b>Principaux produits :</b>					
Essence pour moteurs	3 366.4	3 461.4	23 072.8	23 015.8	-0.2
Carburant diesel	1 644.0	1 755.5	11 227.3	11 087.4	-1.2
Mazouts légers	169.7	264.9	4 293.7	4 327.6	+ 0.8
Mazouts lourds	854.3	875.0	6 147.5	6 814.9	+ 10.9

<sup>p</sup> Préliminaires  
<sup>r</sup> Révisés.

---

## DONNÉES DISPONIBLES

---

### Chargements ferroviaires

Période de sept jours se terminant le 14 septembre 1990

#### Faits saillants

- Les chargements ferroviaires payants ont totalisé 4.5 millions de tonnes métriques au cours de la période de sept jours se terminant le 14 septembre 1990, soit une baisse de 13.7% par rapport à la même période l'an dernier.
- Le trafic rail-route a enregistré une baisse de 5.2% par rapport à la même période l'an dernier. Les chargements de wagons rails-routes ont diminué de 7.5% au cours de la même période.

- Du 1<sup>er</sup> janvier au 14 septembre 1990, les chargements de marchandises payantes ont enregistré un gain de 1.0% comparativement au niveau atteint un an plus tôt.

**À noter :** Le trafic rail-route englobe les remorques et les conteneurs des wagons plats. Les données du trafic rail-route sont incluses dans les chargements du trafic. Toutes les données de 1989 et les totaux cumulatifs de 1990 ont été révisés.

Pour plus de renseignements, communiquez avec Yasmin Sheikh (613-951-2518), Sous-section du transport de surface, Division des transports. ■

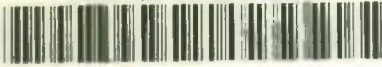

1010052115

Le Quotidien, le 2 octobre 1990

## NOUVELLES PUBLICATIONS

**Rapport sur les fermes à fourrure, 1989.**

**Numéro de catalogue 23-208**

(Canada : 34 \$ ; États-Unis : 41 \$ US ;  
autres pays : 48 \$ US)

**Situation du sucre, août 1990.**

**Numéro de catalogue 32-013**

(Canada : 5 \$/50 \$ ; États-Unis : 6 \$ US/60 \$ US ;  
autres pays : 7 \$ US/70 \$ US)

**Statistique du téléphone, juillet 1990.**

**Numéro de catalogue 56-002**

(Canada : 8,30 \$/83 \$ ; États-Unis : 10 \$ US/  
100 \$ US ; autres pays : 11,60 \$ US/116 \$ US)

**Permis de bâtir, juillet 1990.**

**Numéro de catalogue 64-001**

(Canada : 22,10 \$/221 \$ ; États-Unis : 26,50 \$ US/  
265 \$ US ; autres pays : 30,90 \$ US/309 \$ US)

**Un portrait des aînés au Canada.**

**Numéro de catalogue 89-519**

(Canada : 43 \$ ; États-Unis : 52 \$ US ;  
autres pays : 60 \$ US)

### Pour commander les publications

*Les publications de Statistique Canada peuvent être achetées par l'entremise du courrier auprès de Ventes de publications, pièce 1710, édifice Statistique Canada, Ottawa K1A 0T6 ou en téléphonant au 1-613-951-7277.*

*Veillez inclure un chèque ou un mandat-poste à l'ordre du Receveur général du Canada/Publications et fournir l'information complète sur les publications demandées (le numéro de catalogue, le titre, l'édition).*

*Un service de commande téléphonique national, le 1-800-267-6677, sans frais, vous permet de commander, au Canada, les produits et services de Statistique Canada.*

*Les publications peuvent aussi être commandées par l'entremise des bureaux de Statistique Canada à St. John's, Halifax, Montréal, Ottawa, Toronto, Winnipeg, Regina, Edmonton, Calgary et Vancouver ou par l'entremise des agents libraires agréés et autres libraires.*

**Le  
Quotidien**

### Bulletin officiel de diffusion des données de Statistique Canada

Catalogue 11-001F. Prix : Canada : 120 \$ par année ; États-Unis : 144 \$ US par année ;  
autres pays : 168 \$ US par année.

Publié par la Division des communications  
Statistique Canada  
Immeuble R.H. Coats, 3<sup>e</sup> étage, Ottawa K1A 0T6.

Rédacteur en chef : Greg Thomson (613-951-1116)  
Rédacteur : Jacques Lefebvre (613-951-1187)

Publication autorisée par le ministre de l'Industrie, des Sciences et de la Technologie. Tous droits réservés. Il est interdit de reproduire ou de transmettre le contenu de la présente publication, sous quelque forme ou par quelque moyen que ce soit, enregistrement sur support magnétique, reproduction électronique, mécanique, photographique, ou autre, ou de l'emmagasiner dans un système de recouvrement, sans l'autorisation écrite préalable du ministre des Approvisionnements et Services Canada.



# Le Quotidien

Statistique Canada

Le mercredi 3 octobre 1990

Pour être diffusé à 10.00 h.a.e.

## PRINCIPAL COMMUNIQUÉ

- **Indice de l'offre d'emploi, septembre 1990** 2  
L'indice désaisonnalisé de l'offre d'emploi a diminué de 8 points pour atteindre 107 en septembre 1990.

## DONNÉES DISPONIBLES

Série de rapports sur les grandes cultures – N° 7 Estimation de septembre de la production des principales grandes cultures, Canada, 1990	4
Chargements ferroviaires, période de sept jours se terminant le 21 septembre 1990	4
Certains appareils électriques ménagers, août 1990	4
Panneaux isolants rigides, août 1990	4
Papier-toiture asphalté, août 1990	5
Produits de gypse, août 1990	5
Répartition géographique du revenu personnel, 1989	5

## NOUVELLES PUBLICATIONS 6

NOT FOR LOAN  
NE S'EMPRUNTE PAS

STATISTICS CANADA    STATISTIQUE CANADA  
  
OCT 3 1990  
  
LIBRARY  
BIBLIOTHÈQUE



## PRINCIPAL COMMUNIQUÉ

### Indice de l'offre d'emploi

Septembre 1990

L'indice de l'offre d'emploi sert d'indicateur avancé de la demande de travail. Il est basé sur le nombre d'annonces d'offres d'emploi publiées dans vingt des principales régions métropolitaines au Canada.

#### Indice de l'offre d'emploi, Canada (1981 = 100)

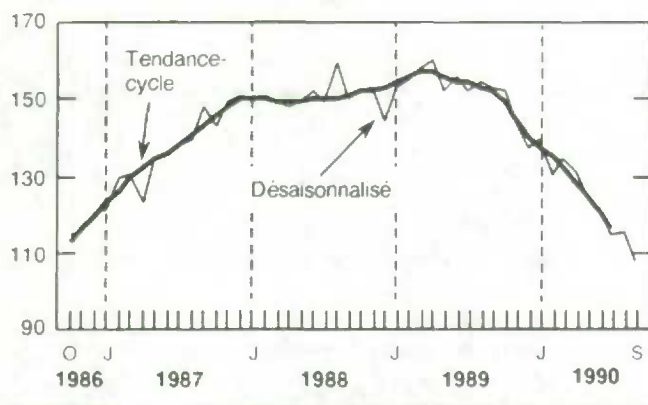

#### Faits saillants – données désaisonnalisées

- Après avoir diminué entre avril et juillet 1990, l'indice de l'offre d'emploi pour le Canada (1981 = 100) a augmenté légèrement en août pour ensuite baisser de 8 points en septembre.

#### Variations selon les régions

- Entre août et septembre 1990, l'indice désaisonnalisé de l'offre d'emploi a diminué au Québec (de 127 à 114), en Ontario (de 110 à 102) et en Colombie-Britannique (de 123 à 119). L'indice a montré de légères hausses dans les provinces de l'Atlantique (de 162 à 164) et dans les provinces des Prairies (de 78 à 79).

#### Note aux utilisateurs

Les données désaisonnalisées sont touchées par des variations irrégulières qui peuvent voiler la tendance à court terme. Alors que ces données sont utiles pour examiner les variations mensuelles dans l'indice de l'offre d'emploi, les estimations de la tendance-cycle ou les données désaisonnalisées lissées sont également publiées pour les utilisateurs intéressés par la tendance à plus long terme. Les estimations de la tendance-cycle pour les deux mois les plus récents ne sont pas publiées, étant donné les changements significatifs qui peuvent survenir lorsque de nouvelles données deviennent disponibles.

#### Faits saillants – tendance à long terme

- L'indice de la tendance-cycle du Canada poursuit sa tendance à la baisse reculant de 4 points entre juin et juillet 1990 pour s'établir à 116. Après avoir atteint un sommet de 157 en mars 1989, l'indice recule depuis mai l'an dernier.
- La tendance à la baisse de l'indice de l'offre d'emploi se retrouve dans toutes les régions, sauf en Colombie-Britannique, où l'indice est demeuré stable entre juin et juillet 1990, à la suite d'une série de diminutions depuis février. Le commencement des baisses dans les indices fluctue considérablement à travers le pays. En utilisant juillet 1990 comme mois de référence, l'indice de la tendance-cycle diminue depuis 18 mois en Ontario, 14 mois au Québec, 12 mois dans les provinces de l'Atlantique et depuis six mois dans les provinces des Prairies.

Disponible de CANSIM dans la matrice 105, séries de niveaux 5 et 7.

Pour plus de renseignements, communiquez avec André Picard (613-951-4045) ou Horst Stiebert (613-951-4044), Division du travail. □

**Indice de l'offre d'emploi (1981 = 100) - Canada et régions**

Année et mois	Canada	Provinces de l'Atlantique	Québec	Ontario	Provinces des Prairies	Colombie-Britannique
<b>Désaisonnalisé</b>						
<b>1989</b>						
Septembre	153	204	177	161	93	128
Octobre	152	190	168	171	91	129
Novembre	144	182	160	154	91	139
Décembre	137	164	153	150	89	132
<b>1990</b>						
Janvier	139	183	159	145	83	131
Février	130	173	143	139	89	121
Mars	134	186	149	135	89	129
Avril	131	181	145	128	91	138
Mai	124	158	148	120	87	117
Juin	120	168	143	112	80	121
Juillet	114	187	122	109	83	119
Août	115	162	127	110	78	123
Septembre	107	164	114	102	79	119
<b>Tendance-cycle</b>						
<b>1989</b>						
Juillet	154	204	176	164	90	131
Août	153	203	174	161	91	130
Septembre	152	199	171	159	91	130
Octobre	149	192	167	156	91	131
Novembre	145	186	162	153	91	132
Décembre	140	181	157	149	90	132
<b>1990</b>						
Janvier	137	179	152	145	90	132
Février	135	177	149	139	89	129
Mars	132	175	147	132	88	126
Avril	128	173	144	126	87	123
Mai	124	169	143	120	85	121
Juin	120	166	137	115	83	120
Juillet P	116	165	131	111	81	120

P Chiffres provisoires

---

## DONNÉES DISPONIBLES

---

### Série de rapports sur les grandes cultures – N° 7 Estimation de septembre de la production des principales grandes cultures, Canada 1990

L'estimation de septembre de la production des principales céréales au Canada sera diffusée le mercredi 3 octobre à 15 h. Il s'agit de la deuxième estimation de la production de grains pour la campagne agricole de 1990. Cette information est particulièrement utile aux entreprises de commerce de grains et aux utilisateurs finals de céréales et d'oléagineux dans la planification de leur programme d'achats et de ventes de grains pour l'année à venir.

**Note :** Veuillez noter que la prochaine parution de la Série de rapports sur les grandes cultures, due le 30 novembre, sera publiée à 8 h 30, heure normale de l'est, plutôt que 15 h. Ce changement reflète une nouvelle politique de Statistique Canada qui vise une heure de parution avancée pour la plupart de ses données.

Pour plus de renseignements, s'adresser à la Section des cultures, Division de l'agriculture (613-951-8717). ■

### Chargements ferroviaires

Période de sept jours se terminant le 21 septembre 1990

#### Faits saillants

- Les chargements ferroviaires payants ont totalisé 4.1 millions de tonnes métriques au cours de la période de sept jours se terminant le 21 septembre 1990, soit une baisse de 20.9% par rapport à la même période l'an dernier.
- Le trafic rail-route a enregistré une baisse de 4.4% par rapport à la même période l'an dernier. Les chargements des wagons rails-routes ont diminué de 6.7% au cours de la même période.
- Du 1<sup>er</sup> janvier au 21 septembre 1990, les chargements de marchandises payantes ont enregistré un gain de 0.3% comparativement au niveau atteint un an plus tôt.

**À noter :** Le trafic rail-route englobe les remorques et les conteneurs des wagons plats. Les données du trafic rail-route sont incluses dans les chargements du trafic. Toutes les données de 1989 et les totaux cumulatifs de 1990 ont été révisés.

Pour plus de renseignements, communiquez avec Yasmin Sheikh (613-951-2518), Sous-section du transport de surface, Division des transports. ■

### Certains appareils électriques ménagers

Août 1990

En août 1990, les firmes canadiennes ont produit 63,126 appareils de cuisine, soit une baisse de 23.8% en regard des 82,833 appareils de cuisine produits en août 1989.

La production d'appareils pour le confort au foyer en août 1990 était de 28,248, soit une diminution de 55.4% comparativement à l'année précédente.

Le total cumulatif de la production de certains appareils électriques ménagers pour 1990 s'est chiffré à 572,632 unités. Les données correspondantes pour la même période en 1989 étaient de 795,746.

Le numéro d'août 1990 de *Certains appareils électriques ménagers* (43-003, 5 \$50 \$) paraîtra à une date ultérieure.

Pour plus de renseignements, communiquez avec J.-P. Beuparlant (613-951-3526), Division de l'industrie. ■

### Panneaux isolants rigides

Août 1990

Les livraisons de panneaux isolants rigides se chiffraient à 3 623 milliers de mètres carrés (base 12.7 mm) en août 1990, soit une diminution de 13.5% par rapport aux 4 187<sup>r</sup> (révisé) milliers de mètres carrés (base 12.7 mm) livrés en août 1989.

De janvier à août 1990, les livraisons cumulatives se sont chiffrées 24 699<sup>r</sup> milliers de mètres carrés (base 12.7 mm), comparativement à 28 750 milliers de mètres carrés (base 12.7 mm) pour la même période en 1989, une diminution de 14.1%.

Disponible de CANSIM dans la matrice 31, série 1, et la matrice 122, séries 4 à 7.



Le numéro d'août 1990 de *Panneaux isolants rigides* (36-002, 5 \$/50 \$) paraîtra à une date ultérieure.

Pour plus de renseignements, communiquez avec Jacques Lepage (613-951-3516), Division de l'industrie. ■

## Papier-toiture asphalté

Août 1990

Les livraisons de bardeaux d'asphalte se sont inscrites à 4 468 507 paquets métriques en août 1990, soit une augmentation de 12.5% par rapport à 3 971 704 paquets métriques en août 1989.

De janvier à août 1990, les livraisons se sont chiffrées à 27 509 870 paquets métriques une hausse de 1.9% comparativement à 26 996 032 paquets métriques pour la même période en 1989.

**Disponible de CANSIM dans les matrices 32 et 122, séries 27 et 28.**

Le numéro d'août 1990 de *Papier-toiture asphalté* (45-001, 5 \$/50 \$) paraîtra à une date ultérieure.

Pour plus de renseignements, communiquez avec Jacques Lepage (613-951-3516), Division de l'industrie. ■

## Produits de gypse

Août 1990

En août 1990, les fabricants ont livré 21 956 milliers de mètres carrés de panneaux muraux ordinaires de gypse, soit une baisse de 10.6% des 24 566<sup>r</sup> (révisé) milliers de mètres carrés livrés en août 1989 et une hausse de 6.1% des 20 694<sup>r</sup> milliers de mètres carrés livrés le mois précédent.

Les livraisons jusqu'à la fin d'août pour l'année 1990 étaient de 177 267<sup>r</sup> milliers de mètres carrés, ce qui représente une diminution de 5.3% comparativement à la même période pour 1989.

**Disponible de CANSIM dans les matrices 39 et 122, série 11.**

Le numéro d'août 1990 de *Produits de gypse* (44-003, 5 \$/50 \$) paraîtra à une date ultérieure.

Pour plus de renseignements, communiquez avec Roland Joubert (613-951-3527), Division de l'industrie. ■

## Répartition géographique du revenu personnel

1989

Les données statistiques des comptes nationaux des revenus et dépenses de la répartition géographique du revenu personnel et de la répartition de certains agrégats par activité économique sont maintenant disponibles. De plus, des tableaux supplémentaires concernant les administrations publiques, des tableaux détaillés spéciaux, des états de rapprochement et d'autres tableaux sont également disponibles dès maintenant.

Ces tableaux comprennent les données préliminaires pour l'année 1989 et les données révisées pour les années 1986 à 1988. Les estimations peuvent être obtenues sur imprimés d'ordinateur ou sur disquettes pour micro-ordinateur en format MS-DOS de 5¼ pouces de la Division des comptes des revenus et dépenses.

**Disponible de CANSIM dans les matrices 599, 600, 6655 à 6657, 6659 à 6669, 6676 à 6685, 6689 à 6691 et 6693 à 6698.**

Ces données statistiques, ainsi que les tableaux additionnels diffusés en juin 1990 qui donnaient une analyse des comptes des revenus et dépenses par secteur de l'économie canadienne, seront incorporés dans trois ou quatre semaines dans la publication *Comptes nationaux des revenus et dépenses - Estimations annuelles, 1978-1989* (13-201, 39 \$).

Pour plus de renseignements sur ces tableaux, veuillez communiquer avec Mitzi Ross (613-951-3819), Division des comptes nationaux des revenus et dépenses. ■



1010052196

Le Quotidien, le 3 octobre 1990

## NOUVELLES PUBLICATIONS

**Série de rapports sur les grandes cultures –**  
N° 7. **Estimation de septembre de la production**  
**des principales grandes cultures, Canada,**  
septembre 1990.

**Numéro de catalogue 22-002**

(Canada : 12 \$/80 \$ ; États-Unis : 14 \$ US/96 \$ US ;  
autres pays : 16 \$ US/112 \$ US)

Disponible à 15 h aujourd'hui.

**Production et stocks de fromage fondu et de**  
**poudre de lait écrémé instantané, août 1990.**

**Numéro de catalogue 32-024**

(Canada : 5 \$/50 \$ ; États-Unis : 6 \$ US/60 \$ US ;  
autres pays : 7 \$ US/70 \$ US)

**Livraisons trimestrielles des produits de meubles**  
**de maison, trimestre se terminant en juin 1990.**

**Numéro de catalogue 35-007**

(Canada : 6,75 \$/27 \$ ; États-Unis : 8 \$ US/32 \$ US ;  
autres pays : 9,50 \$ US/38 \$ US)

**Statistique sur le commerce de gros –**  
**Marchands de gros, agents et courtiers, 1987.**

**Numéro de catalogue 63-226**

(Canada : 34 \$ ; États-Unis : 41 \$ US ;  
autres pays : 48 \$ US)

**Statistiques démographiques trimestrielles,**  
avril-juin 1990.

**Numéro de catalogue 91-002**

(Canada : 7,50 \$/30 \$ ; États-Unis : 9 \$ US/36 \$ US ;  
autres pays : 10,50 \$ US/42 \$ US)

### Pour commander les publications

*Les publications de Statistique Canada peuvent être  
achetées par l'entremise du courrier auprès de Ventés  
de publications, pièce 1710, édifice Statistique Canada,  
Ottawa K1A 0T6 ou en téléphonant au  
1-613-951-7277.*

*Veillez inclure un cheque ou un mandat-poste à  
l'ordre du Receveur général du Canada Publications et  
fournir l'information complète sur les publications  
demandées (le numéro de catalogue, le titre, l'édition).*

*Un service de commande téléphonique national,  
le 1-800-267-6677, sans frais, vous permet de  
commander, au Canada, les produits et services de  
Statistique Canada.*

*Les publications peuvent aussi être commandées par  
l'entremise des bureaux de Statistique Canada à St.  
John's, Halifax, Montreal, Ottawa, Toronto, Winnipeg,  
Regina, Edmonton, Calgary et Vancouver ou par  
l'entremise des agents libraires agréés et autres  
libraires.*

## Le Quotidien

### Bulletin officiel de diffusion des données de Statistique Canada

Catalogue 11-001F. Prix : Canada : 120 \$ par année ; États-Unis : 144 \$ US par année ;  
autres pays : 168 \$ US par année.

Publié par la Division des communications  
Statistique Canada  
Immeuble R.H. Coats, 3<sup>e</sup> étage, Ottawa K1A 0T6.

Rédacteur en chef : Greg Thomson (613-951-1116)  
Rédacteur : Jacques Leleuvre (613-951-1187)

Publication autorisée par le ministre de l'Industrie, des Sciences et de la Technologie. Tous  
droits réservés. Il est interdit de reproduire ou de transmettre le contenu de la présente  
publication, sous quelque forme ou par quelque moyen que ce soit, enregistrement sur support  
magnétique, reproduction électronique, mécanique, photographique, ou autre, ou de  
l'emmagasiner dans un système de recouvrement, sans l'autorisation écrite préalable du  
ministre des Approvisionnements et Services Canada.



# Le Quotidien

Statistique Canada

Le jeudi 4 octobre 1990

Pour être diffusé à 10.00 h.a.e.

---

## PRINCIPAL COMMUNIQUÉ

---

- **L'homicide au Canada, 1989** 2  
 En 1989, un total de 657 homicides ont été commis au Canada, soit une augmentation de 14% par rapport au nombre exceptionnellement bas de 575 enregistré en 1988.

---

## DONNÉES DISPONIBLES

---

- Statistiques sur la santé, 1987-1988 4
- Les statistiques de meunerie et de broyage, août 1990 4
- Estimations du revenu dans les secteurs infraprovinciaux, 1988 5

---

## NOUVELLES PUBLICATIONS

---

NOT FOR LOAN  
 NE S'EMPRUNTE PAS

STATISTICS CANADA    STATISTIQUE CANADA  
  
 OCT 4 1990  
  
 LIBRARY  
 BIBLIOTHÈQUE



## PRINCIPAL COMMUNIQUÉ

### L'homicide au Canada

1989

En 1989, un total de 657 homicides ont été commis au Canada, soit une augmentation de 14% par rapport au nombre exceptionnellement bas de 575 enregistré en 1988. Malgré cette hausse, le taux de 2.51 pour 100,000 habitants observé en 1989 est en fait inférieur au taux moyen d'homicide des dix années précédentes (2.57).

#### Taux d'homicides, Canada, 1961-1989

Taux pour 100,000 habitants

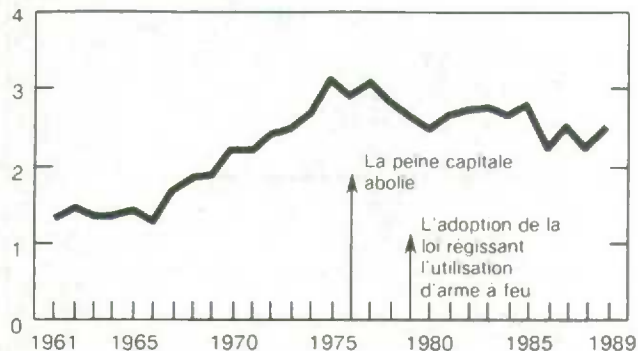

#### Faits saillants

- Pour une quatrième année consécutive, le Manitoba accuse le taux d'homicide le plus élevé (3.96), tandis que l'Île-du-Prince-Édouard affiche le taux le plus bas (0.77) pour une huitième année de suite.
- Parmi les 25 grandes régions métropolitaines du Canada, celle de Montréal a déclaré le taux d'homicide le plus élevé en 1989 (4.14), suivie de celles d'Edmonton (3.86), de Winnipeg (3.12) et de Vancouver (2.99).
- Conformément à la tendance historique, le taux d'homicide enregistré aux États-Unis en 1989 (8.7) était trois fois et demie plus élevé que celui enregistré au Canada.
- En 1989, le nombre d'affaires (46) comportant plusieurs victimes a atteint un sommet inégalé depuis 1961.
- Les homicides commis à l'aide d'une arme à feu représentaient le tiers de tous les homicides en 1989, ce qui constitue une légère hausse comparativement au taux de 29% enregistré en 1988. Les homicides commis au moyen d'une arme pointue et par force physique représentaient respectivement 26% et 19% de l'ensemble des homicides au Canada.
- Près de 80% des homicides résolus ont été commis par une personne connue de la victime : 37% mettaient en cause un membre de la famille et 41% une connaissance. Parmi les victimes qui ont été tuées par un membre de la famille immédiate (167), 76 ont été tuées par leur mari, 43 par un parent, 22 par leur femme, 16 par leur enfant et 10 par leur frère ou soeur.
- En 1989, la moitié de toutes les victimes d'homicide ont été tuées dans leur propre domicile (64% des victimes de sexe féminin, 42% des victimes de sexe masculin).
- Les hommes représentaient 88% des personnes accusées d'homicide et 62% de la totalité des victimes.
- En 1989 comme durant la plupart des années précédentes, le groupe d'âge de 18 à 29 ans formait un pourcentage plus élevé de suspects (48%) et de victimes (29%) que tout autre groupe d'âge. Les personnes de moins de 18 ans ayant été inculpées constituaient 9% de l'ensemble des suspects.
- La police a classé 81% des affaires d'homicide connues, ce qui laisse 19% des cas non résolus à la fin de l'année. En ce qui concerne les affaires classées, l'accusé s'est suicidé immédiatement après le crime dans 46 cas, soit le nombre le plus élevé de meurtres suivis de suicides enregistré.
- Pour la deuxième année de suite, aucun agent de police n'a été tué dans l'exercice de ses fonctions au Canada.

Disponible de CANSIM dans les tableaux 00160401 à 00160405.

Pour plus de renseignements, veuillez communiquer avec le Centre canadien de la statistique juridique (613-951-9023).

Le bulletin *Juristat*, vol. 10, n° 14, *L'homicide au Canada*, 1989 (85-002, 3,90 \$/78 \$), est maintenant disponible. Voir «Pour commander les publications».

**Nombre et taux<sup>1</sup> d'infractions d'homicide<sup>2</sup>, régions métropolitaines de recensement<sup>3</sup>, Canada**

Régions métropolitaines de recensement	1989 Population (milliers)	Moyenne 1981-1988		1988		1989	
		Nombre	Taux	Nombre	Taux	Nombre	Taux
Toronto	3,666.6	66.0	2.05	68	1.85	73	1.99
Montréal	3,021.3	101.1	3.51	71	2.35	125	4.14
Vancouver	1,506.0	47.8	3.57	35	2.32	45	2.99
Ottawa-Hull	853.2	15.5	2.01	17	1.99	16	1.88
Ontario (Partie)	645.8	10.3	1.75	10	1.55	11	1.70
Québec (Partie)	207.3	5.3	2.86	7	3.38	5	2.41
Edmonton	803.5	24.3	3.36	32	3.98	31	3.86
Calgary	706.0	15.4	2.41	13	1.84	10	1.42
Winnipeg	640.4	20.6	3.38	14	2.19	20	3.12
Quebec	615.4	11.3	1.91	10	1.62	14	2.27
Hamilton	583.0	13.5	2.43	13	2.23	9	1.54
London	359.7	4.5	1.49	3	0.83	4	1.11
St. Catharines-Niagara	352.5	7.9	2.43	12	3.40	4	1.13
Kitchener	334.0	5.5	1.82	6	1.80	4	1.20
Halifax	306.3	5.8	1.97	9	2.94	5	1.63
Victoria	272.5	4.7	1.87	7	2.57	4	1.47
Windsor	258.1	6.5	2.60	7	2.71	7	2.71
Oshawa	234.6	2.0	1.08	3	1.28	5	2.13
Saskatoon	204.3	3.4	1.96	1	0.49	2	0.98
Regina	190.0	8.1	4.62	7	3.68	3	1.58
St. John's	163.3	1.6	1.02	2	1.22	0	0.00
Chicoutimi-Jonquière	158.0	1.8	1.18	2	1.27	2	1.27
Sudbury	149.7	3.6	2.44	3	2.00	1	0.67
Sherbrooke <sup>4</sup>	133.7	1.0	0.76	2	1.50	3	2.24
Trois-Rivières	130.8	2.8	2.28	2	1.53	2	1.53
Thunder Bay	123.1	3.6	2.96	3	2.44	1	0.81
Saint John	122.9	3.3	2.75	4	3.25	2	1.63

<sup>1</sup> Les taux sont calculés pour 100.000 habitants.

<sup>2</sup> On compte une «infraction» pour chaque victime.

<sup>3</sup> Les régions métropolitaines de recensement (RMR) sont présentées en ordre décroissant de population.

<sup>4</sup> Sherbrooke est devenue une RMR en 1986.

---

## DONNÉES DISPONIBLES

---

### Statistiques sur la santé

1987-1988

#### Morbidité hospitalière

En 1987-1988, il y a eu 3.7 millions de départs<sup>1</sup> dans les hôpitaux généraux et spécialisés, lesquels rendent compte de 43.8 millions de jours de soins. Au cours des 15 dernières années, le nombre de départs des hôpitaux et celui des jours de soins sont demeurés relativement stables. En 1973, les départs s'élevaient à 3.7 millions et représentaient 41.6 millions de jours de soins. Si l'on considère les taux pour 100,000 habitants, on constate que les départs des hôpitaux diminuent de 14%, passant de 16,749 en 1973 à 14,423 en 1987-1988, alors que les jours d'hospitalisation enregistrent une baisse de 9%, passant de 188,598 à 170,982.

#### Interventions chirurgicales et traitements

Dans les hôpitaux généraux et spécialisés, le nombre de départs faisant suite à une intervention chirurgicale s'établit à 1.8 million en 1987-1988, soit une hausse de 6% par rapport à 1973 (1.7 million). En 1987-1988, on a pratiqué une intervention chirurgicale pour 50% des départs et ces interventions expliquent 37% de l'ensemble des jours d'hospitalisation. En 1973, ces pourcentages s'établissaient respectivement à 46% et à 40%. Le taux de départs par 100,000 habitants diminue de 6% par rapport à 1973, passant de 7,653 à 7,169.

#### Troubles mentaux

En 1987-1988, les troubles mentaux traités dans les hôpitaux généraux et psychiatriques expliquent 194,306 départs et 12.8 millions de jours de soins, soit une baisse de 1% et de 36% respectivement par rapport à 1973. Au cours de cette période, les départs faisant suite à une hospitalisation pour troubles mentaux dans les hôpitaux généraux augmentent de 8% et celles dans les hôpitaux psychiatriques diminuent de 29%. La durée moyenne de l'hospitalisation dans les hôpitaux psychiatriques diminue comparativement à 1973, passant de 375 jours à 229 jours alors qu'elle augmente dans les hôpitaux généraux, passant de 17 à 32 jours.

Pour plus de renseignements, communiquez avec Nelson Nault (613-951-1746), Centre canadien d'information sur la santé. ■

### Les statistiques de meunerie et de broyage

Août 1990

#### Meunerie

En août 1990, 195 236 tonnes métriques de blé ont été moulues, soit une baisse de 3% par rapport aux 201 174 tonnes métriques moulues en août 1989.

Conséquemment, la production de farine de blé enregistre une baisse de 4% en août 1990 par rapport à la même période l'an dernier, soit 144 620 tonnes métriques en août 1990 comparativement à 149 282 tonnes métriques en août 1989.

#### Broyage

Le nombre de tonnes métriques de graines de canola broyées passe de 101 871 en août 1989 à 95 534 tonnes en août 1990, soit une baisse de 6%. La production d'huile atteint 38 017 tonnes en août 1990 comparativement à 41 319 tonnes en août 1989, soit une baisse de 8%. La production de tourteaux enregistre une baisse de 7%, passant de 58 370 tonnes en août 1989 à 54 454 tonnes en août 1990.

Le nombre de tonnes métriques de graines de soya broyées passe de 66 957 tonnes métriques en août 1989 à 68 874 tonnes en août 1990, soit une hausse de 3%. Conséquemment, la production d'huile atteint 12 640 tonnes métriques en août 1990, comparativement à 12 544 tonnes métriques en août 1989, soit une augmentation de 0.8%. La production de tourteaux enregistre une hausse de 0.7% passant de 51 392 tonnes métriques en août 1989 à 51 680 tonnes en août 1990.

#### Disponible de CANSIM dans la matrice 5687.

Le numéro d'août 1990 de *La revue des céréales et des graines oléagineuses* (22-007, 13,80 \$/138 \$) doit paraître en novembre. Voir «Pour commander les publications».

Pour plus de renseignements, communiquez avec A. Dupuis (613-951-3871), Division de l'agriculture. ■

---

<sup>1</sup> Le terme «depart» désigne la sortie ou le décès d'un malade hospitalisé.

**Estimations du revenu dans les secteurs  
infraprovinciaux**

1988

Les données de la publication *Estimations du revenu dans les secteurs infraprovinciaux*, 1988 (13-216, 27 \$) sont maintenant disponibles. La publication paraîtra à une date ultérieure.

On peut obtenir les tableaux en communiquant avec les centres de consultation de Statistique Canada, Horst Alter (613-951-6900) ou Tom Greenberg (613-951-0179), Division de l'analyse des enquêtes sur le travail et les ménages. ■



1010052306

Le Quotidien, le 4 octobre 1990

## NOUVELLES PUBLICATIONS

**Information population active**, septembre 1990.

**Numéro de catalogue 71-001P**

(Canada : 6,30 \$/63 \$ ; États-Unis : 7,60 \$ US/

76 \$ US ; autres pays : 8,80 \$ US/88 \$ US

Disponible vendredi le 5 octobre à 7 h.

**Juristat ; Bulletin de service**, vol. 10, n° 14,

**L'homicide au Canada**, 1989.

**Numéro de catalogue 85-002**

(Canada : 3,90 \$/78 \$ ; États-Unis : 4,70 \$ US/

94 \$ US ; autres pays : 5,45 \$ US/109 \$ US))

### Pour commander les publications

*Les publications de Statistique Canada peuvent être achetées par l'entremise du courrier auprès de Ventes de publications, pièce 1710, édifice Statistique Canada, Ottawa K1A 0T6 ou en téléphonant au 1-613-951-7277.*

*Veillez inclure un chèque ou un mandat-poste à l'ordre du Receveur général du Canada/Publications et fournir l'information complète sur les publications demandées (le numéro de catalogue, le titre, l'édition).*

*Un service de commande téléphonique national, le 1-800-267-6677, sans frais, vous permet de commander, au Canada, les produits et services de Statistique Canada.*

*Les publications peuvent aussi être commandées par l'entremise des bureaux de Statistique Canada à St. John's, Halifax, Montréal, Ottawa, Toronto, Winnipeg, Regina, Edmonton, Calgary et Vancouver ou par l'entremise des agents libraires agréés et autres libraires.*

**Le  
Quotidien**

### Bulletin officiel de diffusion des données de Statistique Canada

Catalogue 11-001F. Prix : Canada : 120 \$ par année ; États-Unis : 144 \$ US par année ; autres pays : 168 \$ US par année.

Publié par la Division des communications  
Statistique Canada  
Immeuble R.H. Coats, 3<sup>e</sup> étage, Ottawa K1A 0T6.

Rédacteur en chef : Greg Thomson (613-951-1116)  
Rédacteur : Jacques Lefebvre (613-951-1187)

Publication autorisée par le ministre de l'Industrie, des Sciences et de la Technologie. Tous droits réservés. Il est interdit de reproduire ou de transmettre le contenu de la présente publication, sous quelque forme ou par quelque moyen que ce soit, enregistrement sur support magnétique, reproduction électronique, mécanique, photographique, ou autre, ou de l'emmagasiner dans un système de recouvrement, sans l'autorisation écrite préalable du ministre des Approvisionnements et Services Canada.





# Le Quotidien

Statistique Canada

Le vendredi 5 octobre 1990

NOT FOR LOAN  
 Pour être diffusé à 10.00 h.a.e.  
 NE S'EMPRUNTE PAS

## PRINCIPAL COMMUNIQUÉ

- **La population active, septembre 1990** 2  
 Peu de changements sur le marché du travail en septembre 1990.

## DONNÉES DISPONIBLES

Ciment, août 1990	5
Enquête annuelle des manufactures de 1988	
Industrie des pâtes sèches	5
Industrie des pellicules et feuilles de matière plastique	5
Industrie des tanneries	5
Autres industries du cuir et des produits connexes	5
Industrie des tissus larges à mailles	6
Industrie des tapis, carpettes et moquettes	6
Industrie des placages et contre-plaqués en bois feuillu	6
Industrie des bâtiments préfabriqués à charpente de bois	6
Autres industries du bois travaillé	6
Industrie des cercueils et bières	6
Industrie de la préservation du bois	7
Industrie des tubes et tuyaux d'acier	7
Industrie des matières plastiques et des résines synthétiques	7
Industrie des encres d'imprimerie	7

STATISTICS CANADA    STATISTIQUE CANADA  
 OCT 5 1990  
 LIBRARY BIBLIOTHÈQUE

## NOUVELLES PUBLICATIONS 8

## PRINCIPAUX COMMUNIQUÉS: Semaine du 9 au 12 octobre 9



## PRINCIPAL COMMUNIQUÉ

### Enquête sur la population active

Septembre 1990

#### Aperçu

Les estimations tirées de l'enquête sur la population active de Statistique Canada indiquent peu de changements sur le marché du travail en septembre 1990. Alors que le niveau d'emploi a légèrement augmenté, le niveau de chômage s'est accru lui aussi et le taux de chômage a monté de 0.1 pour s'établir à 8.4.

#### Emploi

Pour la semaine se terminant le 15 septembre 1990, l'estimation désaisonnalisée de l'emploi a augmenté de 30,000 pour atteindre 12,602,000. Cette augmentation était répartie également entre les hommes et les femmes. Le rapport emploi/population a monté à 61.5 (+0.1).

- L'estimation de l'emploi s'accroît de 18,000 chez les personnes de 15 à 24 ans et leur rapport emploi/population avance de 0.5 pour s'établir à 59.8. L'emploi progresse faiblement chez les personnes de 25 ans et plus en raison des hausses affichées par les femmes.
- L'emploi à temps plein augmente de 30,000, la hausse étant concentrée chez les femmes.
- L'emploi à temps partiel demeure presque inchangé, la baisse de 15,000 chez les hommes étant compensée par une hausse chez les femmes.
- L'estimation désaisonnalisée de l'emploi s'accroît de 25,000 dans le commerce et de 20,000 dans l'administration publique, tandis qu'elle diminue de 22,000 dans les transports, les communications et autres services publics. Il y a peu ou pas de variations dans les autres secteurs.
- L'estimation de l'emploi augmente de 14,000 au Québec, de 7,000 en Alberta et de 9,000 en Colombie-Britannique. Il y a peu ou pas de variations dans les autres provinces.

#### Note aux utilisateurs des données

Les données mensuelles sont disponibles sur CANSIM dès 7 h (HAE) le jour même de leur diffusion.

Pour obtenir de plus amples renseignements, téléphonez à :

Tim Thompson	(613) 951-5907
Ken Bennett	(613) 951-4720
Jean-Marc Lévesque	(613) 951-2301
Renseignements généraux	(613) 951-9448

#### Chômage et taux d'activité

Le niveau désaisonnalisé de chômage a affiché une légère hausse (+10,000) pour s'établir à 1,150,000 en septembre 1990. Le taux de chômage a légèrement monté à 8.4 et le taux d'activité a augmenté de 0.1 à 67.1. Cette hausse mensuelle du chômage est la quatrième à survenir depuis cinq mois.

- La hausse globale du chômage se limite aux personnes de 15 à 24 ans.
- Le taux de chômage s'établit à 8.5 (+0.1) chez les hommes, tandis qu'il demeure inchangé à 8.2 chez les femmes.
- Le taux de chômage passe à 13.6 (+0.3) chez les personnes de 15 à 24 ans, mais il demeure inchangé à 7.2 chez celles de 25 ans et plus.
- Le taux d'activité avance à 69.2 (+0.8) chez les personnes de 15 à 24 ans, tandis qu'il tombe à 66.6 chez celles de 25 ans et plus.
- Le niveau désaisonnalisé de chômage s'accroît d'environ 22,000 au Québec et progresse légèrement en Alberta. Le chômage affiche une baisse modérée au Manitoba, tandis qu'il varie peu ou pas dans les autres provinces.
- Le taux de chômage augmente de 0.4 en Nouvelle-Écosse (11.0) et de 0.6 au Québec (10.5); il progresse faiblement à l'Île-du-Prince-Édouard (13.5), au Nouveau-Brunswick (12.3) et en Alberta (7.2). Le taux recule de 0.5 à Terre-Neuve (16.9) et de 0.8 au Manitoba (7.0) et diminue légèrement en Ontario (6.4), en Saskatchewan (7.0) et en Colombie-Britannique (8.6).

### Par rapport à septembre 1989

(Données non désaisonnalisées)

- L'estimation de l'emploi a augmenté de 61,000 (+0.5%) pour atteindre 12,660,000. L'emploi a monté de 2.2% chez les femmes, tandis qu'il a baissé de 0.8% chez les hommes.
- L'emploi a augmenté de 181,000 (+1.8%) chez les personnes de 25 ans et plus tandis qu'il a reculé de 120,000 (-5.3%) chez celles de 15 à 24 ans.
- L'emploi à temps partiel s'est accru de 34,000 (+1.8%) et l'emploi à plein temps, de 27,000 (+0.3%).
- L'emploi dans le secteur des services a progressé de 2.3%, les hausses se produisant surtout dans le commerce (+3.8%) et dans les services socio-culturels, commerciaux et personnels (+3.5%).
- L'emploi a reculé de 3.6% dans le secteur des biens par suite de baisses dans les secteurs autres que la construction.
- Le nombre estimatif de chômeurs a augmenté de 160,000 (+17.8%) pour s'établir à 1,061,000.
- Le taux de chômage a augmenté de 1.0 pour atteindre 7.7.
- Le taux d'activité est passé à 67.0 (+0.2) et le rapport emploi/population est tombé à 61.8 (-0.6).

### Données sur les étudiants

De mai à septembre inclusivement, les données sur la participation des étudiants à la population active sont recueillies par l'enquête sur la population active. Les personnes âgées de 15 à 24 ans qui fréquentaient à plein temps un établissement d'enseignement en mars 1990 ont dû répondre à des questions supplémentaires. Ces renseignements sont compilés pour deux catégories d'étudiants : ceux qui prévoient retourner aux études à l'automne 1990; ceux qui ne

prévoient pas retourner aux études à l'automne ou qui ne sont pas certains.

### Étudiants qui retourneront aux études

- Le niveau non désaisonné de l'emploi chez les étudiants retournant aux études était estimé à 714,000, en baisse de 26,000 comparativement à septembre 1989. Le rapport emploi/population a reculé de 1.1 pour s'établir à 40.7.
- Le taux d'activité pour ce groupe d'étudiants a régressé à 45.9 (-0.3). Il a baissé de 0.6 chez les étudiants de 15 à 19 ans, tandis qu'il s'est accru de 0.9 chez ceux de 20 à 24 ans.
- Le taux de chômage était estimé à 11.4, en hausse de 1.9 sur celui affiché un an plus tôt. Il a augmenté de 2.0 chez les étudiants de 15 à 19 ans et de 1.2 chez ceux de 20 à 24 ans.

### Autres étudiants

- L'emploi était estimé à 224,000 en septembre pour ce groupe, en baisse de 35,000 comparativement à un an plus tôt. Le rapport emploi/population était tombé à 70.9 (-2.0).
- Le taux de chômage a bondi à 16.5 en septembre 1990, en hausse de 3.2 sur celui observé l'année dernière. Le taux d'activité pour ce groupe s'est accru de 0.9 pour atteindre 84.9.

**Disponible de CANSIM dans les matrices 2074, 2075, 2078 à 2099, 2101 à 2107 et dans le tableau 00799999.**

Le numéro de septembre 1990 de *La population active* (71-001, 17 \$/170 \$) paraîtra au cours de la troisième semaine d'octobre.

Pour de plus amples renseignements, communiquez avec Jean-Marc Lévesque (613-951-2301), Enquête sur la population active.

Pour un résumé disponible le jour même de la diffusion des données, commandez *Information : population active* (71-001P, 6 \$/60 \$). □

**Caractéristiques de la population active au Canada**

	Septembre 1990	août 1990	Septembre 1989
<b>Estimations désaisonnalisées</b>			
Population active (,000)	13,752	13,712	13,530
Emploi (,000)	12,602	12,572	12,533
Chômage (,000)	1,150	1,140	997
Taux de chômage (%)	8.4	8.3	7.4
Taux d'activité (%)	67.1	67.0	67.0
Rapport emploi/population (%)	61.5	61.4	62.1
<b>Estimations non désaisonnalisées</b>			
Population active (,000)	13,721	14,099	13,500
Emploi (,000)	12,660	12,983	12,599
Chômage (,000)	1,061	1,115	901
Taux de chômage (%)	7.7	7.9	6.7
Taux d'activité (%)	67.0	68.9	66.8
Rapport emploi/population (%)	61.8	63.4	62.4

---

## DONNÉES DISPONIBLES

---

### Ciment

Août 1990

En août 1990, les fabricants canadiens ont livré 1 211 680 tonnes métriques de ciment, ce qui représente une baisse de 4.9% par rapport aux 1 274 775 tonnes métriques livrées en août 1989 et une hausse de 5.4% des 1 149 171 tonnes métriques livrées le mois précédent.

Les livraisons jusqu'à la fin d'août 1990 étaient de 7 343 957<sup>r</sup> (révisé) tonnes métriques, comparativement à 7 628 882 tonnes métriques pour la même période de 1989, soit une diminution de 3.7%.

**Disponible de CANSIM dans les matrices 92 et 122, série 35.**

Le numéro d'août 1990 de *Ciment* (44-001, 5 \$/50 \$) paraîtra à une date ultérieure.

Pour plus de renseignements, communiquez avec Roland Joubert (613-951-3527), Division de l'industrie. ■

### Industrie des pâtes sèches

Enquête annuelle des manufactures de 1988

La valeur des livraisons totales et autres recettes de l'industrie des pâtes sèches (CTI 1092) a enregistré une hausse de 7.8% passant de \$305.1 millions en 1987 à \$328.8 millions en 1988.

**Disponible de CANSIM dans la matrice 5397.**

Les données seront publiées dans *Industries des aliments* (32-250, 35 \$).

Pour plus de renseignements, communiquez avec Brian Preston (613-951-3511), Division de l'industrie. ■

### Industrie des pellicules et feuilles de matière plastique

Enquête annuelle des manufactures de 1988

La valeur des livraisons totales et autres recettes de l'industrie des pellicules et feuilles de matière plastique (CTI 1631) a enregistré une hausse de

17.2% passant de \$1,102.0 millions en 1987 à \$1,291.9 millions en 1988.

**Disponible de CANSIM dans la matrice 5416.**

Les données seront publiées dans *Industries des produits en caoutchouc et en matière plastique* (33-250, 35 \$).

Pour plus de renseignements, communiquez avec T. Raj Sehdev (613-951-3513), Division de l'industrie. ■

### Industrie des tanneries

Enquête annuelle des manufactures de 1988

La valeur des livraisons totales et autres recettes de l'industrie des tanneries (CTI 1711) a enregistré une hausse de 3.9% passant de \$252.0 millions en 1987 à \$261.7 millions en 1988.

**Disponible de CANSIM dans la matrice 5420.**

Les données seront publiées dans *Industries du cuir et des produits connexes* (33-251, 35 \$).

Pour plus de renseignements, communiquez avec Andy Shinnan (613-951-3510), Division de l'industrie. ■

### Autres industries du cuir et des produits connexes

Enquête annuelle des manufactures de 1988

La valeur des livraisons totales et autres recettes des autres industries du cuir et des produits connexes (CTI 1719) a enregistré une hausse de 22.6% passant de \$79.3 millions en 1987 à \$97.2 millions en 1988.

**Disponible de CANSIM dans la matrice 5423.**

Les données seront publiées dans *Industries du cuir et des produits connexes* (33-251, 35 \$).

Pour plus de renseignements, communiquez avec Andy Shinnan (613-951-3510), Division de l'industrie. ■

### **Industrie des tissus larges à mailles**

Enquête annuelle des manufactures de 1988

La valeur des livraisons totales et autres recettes de l'industrie des tissus larges à mailles (CTI 1831) a enregistré une hausse de 1.3% passant de \$490.1 millions en 1987 à \$496.8 millions en 1988.

**Disponible de CANSIM dans la matrice 5428.**

Les données seront publiées dans *Industries textiles de première transformation* (34-250, 35 \$).

Pour plus de renseignements, communiquez avec Andy Shinnan (613-951-3510), Division de l'industrie. ■

### **Industrie des tapis, carpettes et moquettes**

Enquête annuelle des manufactures de 1988

La valeur des livraisons totales et autres recettes de l'industrie des tapis, carpettes et moquettes (CTI 1921) a enregistré une hausse de 7.1% passant de \$1,083.4 millions en 1987 à \$1,160.0 millions en 1988.

**Disponible de CANSIM dans la matrice 5431.**

Les données seront publiées dans *Industries des produits textiles* (34-251, 35 \$).

Pour plus de renseignements, communiquez avec Andy Shinnan (613-951-3510), Division de l'industrie. ■

### **Industrie des placages et contre-plaquéés en bois feuillu**

Enquête annuelle des manufactures de 1988

La valeur des livraisons totales et autres recettes de l'industrie des placages et contre-plaquéés en bois feuillu (CTI 2521) a enregistré une hausse de 5.7% passant de \$441.3 millions en 1987 à \$466.5 millions en 1988.

**Disponible de CANSIM dans la matrice 5461.**

Les données seront publiées dans *Industries du bois* (35-250, 49 \$).

Pour plus de renseignements, communiquez avec J. Lepage (613-951-3516), Division de l'industrie. ■

### **Industrie des bâtiments préfabriqués à charpente de bois**

Enquête annuelle des manufactures de 1988

La valeur des livraisons totales et autres recettes de l'industrie des bâtiments préfabriqués à charpente de bois (CTI 2541) a enregistré une hausse de 16.2% passant de \$428.1 millions en 1987 à \$497.5 millions en 1988.

**Disponible de CANSIM dans la matrice 5463.**

Les données seront publiées dans *Industries du bois* (35-250, 49 \$).

Pour plus de renseignements, communiquez avec J. Lepage (613-951-3516), Division de l'industrie. ■

### **Autres industries du bois travaillé**

Enquête annuelle des manufactures de 1988

La valeur des livraisons totales et autres recettes des autres industries du bois travaillé (CTI 2549) a enregistré une hausse de 19.1% passant de \$814.0 millions en 1987 à \$969.2 millions en 1988.

**Disponible de CANSIM dans la matrice 5466.**

Les données seront publiées dans *Industries du bois* (35-250, 49 \$).

Pour plus de renseignements, communiquez avec J. Lepage (613-951-3516), Division de l'industrie. ■

### **Industrie des cercueils et bières**

Enquête annuelle des manufactures de 1988

La valeur des livraisons totales et autres recettes de l'industrie des cercueils et bières (CTI 2581) a enregistré une hausse de 15.3% passant de \$44.3 millions en 1987 à \$51.0 millions en 1988.

**Disponible de CANSIM dans la matrice 5468.**

Les données seront publiées dans *Industries du bois* (35-250, 49 \$).

Pour plus de renseignements, communiquez avec J. Lepage (613-951-3516), Division de l'industrie. ■

---

### **Industrie de la préservation du bois**

Enquête annuelle des manufactures de 1988

La valeur des livraisons totales et autres recettes de l'industrie de la préservation du bois (CTI 2591) a enregistré une hausse de 17.8% passant de \$284.2 millions en 1987 à \$334.8 millions en 1988.

**Disponible de CANSIM dans la matrice 5469.**

Les données seront publiées dans *Industries du bois* (35-250, 49 \$).

Pour plus de renseignements, communiquez avec J. Lepage (613-951-3516), Division de l'industrie. ■

### **Industrie des tubes et tuyaux d'acier**

Enquête annuelle des manufactures de 1988

La valeur des livraisons totales et autres recettes de l'industrie des tubes et tuyaux d'acier (CTI 2921) a enregistré une hausse de 29.5% passant de \$1,233.5 millions en 1987 à \$1,597.2 millions en 1988.

**Disponible de CANSIM dans la matrice 5508.**

Les données seront publiées dans *Industries de première transformation des métaux* (41-250, 35 \$).

Pour plus de renseignements, communiquez avec G. W. Barrett (613-951-3515), Division de l'industrie. ■

### **Industrie des matières plastiques et des résines synthétiques**

Enquête annuelle des manufactures de 1988

La valeur des livraisons totales et autres recettes de l'industrie des matières plastiques et des résines synthétiques (CTI 3731) a enregistré une hausse de 19.1% passant de \$2,961.3 millions en 1987 à \$3,525.9 millions en 1988.

**Disponible de CANSIM dans la matrice 6875.**

Les données seront publiées dans *Industries chimiques* (46-250, 35 \$).

Pour plus de renseignements, communiquez avec T. Raj Sehdev (613-951-3513), Division de l'industrie. ■

### **Industrie des encres d'imprimerie**

Enquête annuelle des manufactures de 1988

La valeur des livraisons totales et autres recettes de l'industrie des encres d'imprimerie (CTI 3791) a enregistré une hausse de 13.4% passant de \$302.6 millions en 1987 à \$343.1 millions en 1988.

**Disponible de CANSIM dans la matrice 6880.**

Les données seront publiées dans *Industries chimiques* (46-250, 35 \$).

Pour plus de renseignements, communiquez avec T. Raj Sehdev (613-951-3513), Division de l'industrie. ■

## NOUVELLES PUBLICATIONS

**La revue des céréales et des graines oléagineuses**, juillet 1990.

**Numéro de catalogue 22-007**

(Canada : 13,80 \$/138 \$ ;  
États-Unis : 16,60 \$ US/166 \$ US ;  
autres pays : 19,30 \$ US/193 \$ US)

**Panneaux isolants rigides (Produits à base de fibres ligneuses)**, août 1990.

**Numéro de catalogue 36-002**

(Canada : 5 \$/50 \$ ; États-Unis : 6 \$ US/60 \$ US ;  
autres pays : 7 \$ US/70 \$ US)

**Production, ventes et stocks d'appareils ménagers**, août 1990.

**Numéro de catalogue 43-010**

(Canada : 5 \$/50 \$ ; États-Unis : 6 \$ US/60 \$ US ;  
autres pays : 7 \$ US/70 \$ US)

**Produits de gypse**, août 1990.

**Numéro de catalogue 44-003**

(Canada : 5 \$/50 \$ ; États-Unis : 6 \$ US/60 \$ US ;  
autres pays : 7 \$ US/70 \$ US)

**Transports terrestre et maritime**, vol. 6, n° 5,  
**Statistiques préliminaires sur le transport maritime intérieur et international**, de janvier à juin 1989.

**Numéro de catalogue 50-002**

(Canada : 9,40 \$/75 \$ ; États-Unis : 11,15 \$ US/  
90 \$ US ; autres pays : 13,15 \$ US/105 \$ US)

**La vente directe au Canada**, année financière se terminant le 31 mars 1989.

**Numéro de catalogue 63-218**

(Canada : 22 \$ ; États-Unis : 26 \$ US ;  
autres pays : 31 \$ US)

### Pour commander les publications

*Les publications de Statistique Canada peuvent être achetées par l'entremise du courrier auprès de Ventes de publications, pièce 1710, édifice Statistique Canada, Ottawa K1A 0T6 ou en téléphonant au 1-613-951-7277.*

*Veillez inclure un chèque ou un mandat-poste à l'ordre du Receveur général du Canada/Publications et fournir l'information complète sur les publications demandées (le numéro de catalogue, le titre, l'édition).*

*Un service de commande téléphonique national, le 1-800-267-6677, sans frais, vous permet de commander, au Canada, les produits et services de Statistique Canada.*

*Les publications peuvent aussi être commandées par l'entremise des bureaux de Statistique Canada à St. John's, Halifax, Montréal, Ottawa, Toronto, Winnipeg, Regina, Edmonton, Calgary et Vancouver ou par l'entremise des agents libraires agréés et autres libraires.*

**Le  
Quotidien**

### Bulletin officiel de diffusion des données de Statistique Canada

Catalogue 11-001F. Prix : Canada : 120 \$ par année ; États-Unis : 144 \$ US par année ; autres pays : 168 \$ US par année.

Publié par la Division des communications  
Statistique Canada  
Immeuble R.H. Coats, 3<sup>e</sup> étage, Ottawa K1A 0T6.

Rédacteur en chef : Greg Thomson (613-951-1116)  
Redacteur : Jacques Lefebvre (613-951-1187)

Publication autorisée par le ministre de l'Industrie, des Sciences et de la Technologie. Tous droits réservés. Il est interdit de reproduire ou de transmettre le contenu de la présente publication, sous quelque forme ou par quelque moyen que ce soit, enregistrement sur support magnétique, reproduction électronique, mécanique, photographique, ou autre, ou de l'emmagasiner dans un système de recouvrement, sans l'autorisation écrite préalable du ministre des Approvisionnements et Services Canada.



---

## PRINCIPAUX COMMUNIQUÉS

---

### Semaine du 9 au 12 Octobre

(À cause de circonstances imprévisibles, les dates de parution peuvent être modifiées.)

---

Date de parution	Titre	Période de référence
<b>Octobre</b>		
9	Indice des prix des logements neufs	août 1990
10	Ventes de véhicules automobiles neufs	août 1990
10	Estimations du revenu du travail	juillet 1990
11	Indice des prix des produits agricoles	août 1990
11	Ventes des grands magasins par province et région métropolitaine	août 1990

---

Statistics Canada Library  
Bibliothèque Statistique Canada

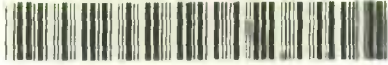

1010052326



# Le Quotidien

Statistique Canada

Le mardi 9 octobre 1990

Pour être diffusé à 10.00 h.a.e.

---

## DONNÉES DISPONIBLES

---

Transport du pétrole par pipe-lines, juillet 1990	2
Acier en formes primaires, semaine se terminant le 29 septembre 1990	2
Batteries d'accumulateurs électriques, août 1990	2
Restaurants, traiteurs et tavernes, juillet 1990	2

---

## NOUVELLES PUBLICATIONS

---

NOT FOR LOAN  
NE S'EMPRUNTE PAS

STATISTICS CANADA STATISTIQUE CANADA  
OCT 9 1990  
LIBRARY BIBLIOTHÈQUE



## DONNÉES DISPONIBLES

### Transport du pétrole par pipe-lines

Juillet 1990

#### Faits saillants

- Pendant le mois de juillet 1990, les arrivages nets par pipe-lines canadiens de pétrole brut et de produits raffinés ont augmenté de 0.7% par rapport au même mois de l'année précédente, totalisant 14 434 334 m<sup>3</sup> (mètres cubes). Les arrivages cumulatifs ont atteint 98 288 018 m<sup>3</sup>, soit une diminution de 1.3%.
- Les exportations de pétrole brut et d'équivalent par pipe-lines ont augmenté de 12.4% comparativement à juillet 1989, tandis que les importations par pipe-lines ont diminué de 20.9% pour la même période. Sur la base cumulative, les exportations en 1990 accusent un retard de 1.7% contre le volume atteint en 1989, tandis que les importations sont à la hausse, soit de 5.7%.
- Les livraisons par pipe-lines aux raffineries canadiennes en juillet ont diminué de 1.3% par rapport à juillet 1989, tandis que les livraisons de gaz de pétrole liquéfiés et produits pétroliers raffinés ont augmenté de 1.5%.

#### Disponible de CANSIM dans la matrice 181.

Le numéro de juillet 1990 de *Transport du pétrole brut par pipe-lines* (55-001, 10 \$/100 \$) sera disponible la dernière semaine d'octobre. Voir «Pour commander les publications».

Pour plus de renseignements, communiquez avec G. O'Connor (613-951-3562), Section de l'énergie, Division de l'industrie. ■

### Acier en formes primaires

Semaine se terminant le 29 septembre 1990

Selon les données préliminaires, la production d'acier en formes primaires pour la semaine se terminant le 29 septembre 1990 s'est chiffrée à 168 359 tonnes métriques, soit 3.5% de plus que la production de 162 642 tonnes métriques de la semaine précédente et 33.8% de moins que la production de 254 280 tonnes métriques de la semaine correspondante de l'année précédente. Le total cumulatif au 29 septembre 1990 est de 9 752 765 tonnes métriques,

une diminution de 16.5%, comparativement à 11 676 882 tonnes métriques pour la même période en 1989.

Pour plus de renseignements, communiquez avec Greg Milsom (613-951-9827), Division de l'industrie. ■

### Batteries d'accumulateurs électriques

Août 1990

En août 1990, les manufacturiers canadiens de batteries d'accumulateurs électriques ont vendu 318,450 batteries pour automobiles et à grande capacité commerciale pour remplacement, soit une augmentation de 8.2% par rapport à 294,348 batteries vendues le même mois de l'année précédente.

Le total cumulatif des ventes de batteries pour automobiles et à grande capacité commerciale pour remplacement pour janvier à août 1990 s'est chiffré à 1,454,251 comparativement à 1,676,458 pour la même période en 1989, soit une diminution de 13.3%.

Les données sur les ventes d'autres types de batteries sont également disponibles.

Le numéro d'août 1990 de *Ventes à l'usine de batteries d'accumulateurs électriques* (43-005, 5 \$/50 \$) paraîtra à une date ultérieure.

Pour plus de renseignements, communiquez avec J.-P. Beauparlant (613-951-3526), Division de l'industrie. ■

### Restaurants, traiteurs et tavernes

Juillet 1990

Pour le mois de juillet 1990, les recettes des restaurants, traiteurs et tavernes se sont élevées à \$1,637 millions, soit une hausse de 0.5% par rapport aux recettes de \$1,629 millions enregistrées pour la période correspondante de l'an dernier.

#### Disponible de CANSIM dans la matrice 52.

Le numéro de juillet 1990 de *Statistiques des restaurants, traiteurs et tavernes* (63-011, 6.10 \$/61 \$) devrait paraître d'ici trois semaines. Voir «Pour commander les publications».

Pour plus de renseignements, communiquez avec William Birbeck (613-951-3506), Division des services, des sciences et de la technologie. ■

## NOUVELLES PUBLICATIONS

**Certains appareils électriques ménagers,**  
août 1990.

**Numéro de catalogue 43-003**

(Canada : 5 \$/50 \$ ; États-Unis : 6 \$ US/60 \$ US ;  
autres pays : 7 \$ US/70 \$ US)

**Commerce de gros,** juillet 1990.

**Numéro de catalogue 63-008**

(Canada : 14,40 \$/144 \$ ; États-Unis : 17,30 \$ US/  
173 \$ US ; autres pays : 20,20 \$ US/202 \$ US)

**Statistique du charbon et du coke,** juillet 1990.

**Numéro de catalogue 45-002**

(Canada : 10 \$/100 \$ ; États-Unis : 12 \$ US/  
120 \$ US ; autres pays : 14 \$ US/140 \$ US)

### Pour commander les publications

*Les publications de Statistique Canada peuvent être achetées par l'entremise du courrier auprès de Ventes de publications, pièce 1710, édifice Statistique Canada, Ottawa K1A 0T6 ou en téléphonant au 1-613-951-7277.*

*Veillez inclure un chèque ou un mandat-poste à l'ordre du Receveur général du Canada/Publications et fournir l'information complète sur les publications demandées (le numéro de catalogue, le titre, l'édition).*

*Un service de commande téléphonique national, le 1-800-267-6677, sans frais, vous permet de commander, au Canada, les produits et services de Statistique Canada.*

*Les publications peuvent aussi être commandées par l'entremise des bureaux de Statistique Canada à St. John's, Halifax, Montréal, Ottawa, Toronto, Winnipeg, Regina, Edmonton, Calgary et Vancouver ou par l'entremise des agents libraires agréés et autres libraires.*

**Le  
Quotidien**

### Bulletin officiel de diffusion des données de Statistique Canada

Catalogue 11-001F. Prix : Canada : 120 \$ par année ; États-Unis : 144 \$ US par année ;  
autres pays : 168 \$ US par année.

Publié par la Division des communications  
Statistique Canada  
Immeuble R.H. Coats, 3<sup>e</sup> étage, Ottawa K1A 0T6.

Rédacteur en chef : Greg Thomson (613-951-1116)  
Redacteur : Jacques Lefebvre (613-951-1187)

Publication autorisée par le ministre de l'Industrie, des Sciences et de la Technologie. Tous droits réservés. Il est interdit de reproduire ou de transmettre le contenu de la présente publication, sous quelque forme ou par quelque moyen que ce soit, enregistrement sur support magnétique, reproduction électronique, mécanique, photographique, ou autre, ou de l'emmagasiner dans un système de recouvrement, sans l'autorisation écrite préalable du ministre des Approvisionnements et Services Canada.

Statistics Canada Library  
Bibliothèque Statistique Canada

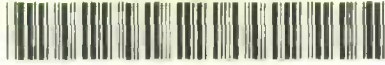

1010052415



# Le Quotidien

Statistique Canada

Le mercredi 10 octobre 1990

Pour être diffusé à 10.00 h.a.e.

---

## PRINCIPAUX COMMUNIQUÉS

---

- **Revenu du travail, juillet 1990**

Le revenu du travail s'accroît de 7.9% en regard de juillet 1989.

2
  - **Ventes de véhicules automobiles neufs – Canada, août 1990**

Les ventes de véhicules automobiles neufs ont enregistré une baisse de 3.0% en août, une deuxième baisse consécutive.

4
  - **Indice des prix des logements neufs, août 1990**

Les baisses affichées par Vancouver, Sudbury – Thunder Bay, Victoria et Toronto ont contribué à une diminution de 1.1% en août pour l'indice des prix des logements neufs pour l'ensemble du Canada.

6
- 

## DONNÉES DISPONIBLES

---

- |   |   |
|---|---|
| Ventes de sucre, septembre 1990                                   | 8 |
| Produits chimiques industriels et résines synthétiques, août 1990 | 8 |
| Fil d'acier et certains produits de fil métallique, août 1990     | 8 |
| La statistique de la chaussure, août 1990                         | 8 |
- 

## NOUVELLES PUBLICATIONS

---

NOT FOR LOAN  
 NE S'EMPRUNTE PAS

STATISTICS CANADA    STATISTIQUE CANADA  
  
 OCT 10 1990  
  
 LIBRARY  
 BIBLIOTHÈQUE



Statistique  
 Canada

Statistics  
 Canada

Canada

## PRINCIPAUX COMMUNIQUÉS

### Revenu du travail

Juillet 1990

En juillet 1990, l'estimation préliminaire du revenu du travail<sup>1</sup>, lequel compose approximativement 50% du Produit intérieur brut (P.I.B.) des comptes nationaux des revenus et des dépenses, a atteint \$32.8 milliards, soit une hausse de 7.9% en regard de juillet 1989. Bien que ce taux de croissance s'avère supérieur à celui obtenu en juin (7.3%), il demeure néanmoins inférieur à la variation moyenne d'une année à l'autre de 9.1% enregistrée lors des cinq premiers mois de 1990.

### Faits saillants - Salaires et traitements

#### Estimations désaisonnalisées

- En juillet 1990, l'estimation désaisonnalisée des salaires et traitements a légèrement augmenté (0.2%) par rapport à juin 1990, en comparaison avec la variation mensuelle moyenne de +0.5% rapportée lors des six mois précédents.
- Des augmentations des salaires et traitements se sont produites dans les transports, communications et autres services publics (1.7%), dans la construction (1.2%) et dans le commerce (0.7%). Ces augmentations ont été contrebalancées par des baisses dans l'éducation et les services connexes (-0.8%), et dans les administrations publiques provinciales (-1.0%) et municipales (-0.8%).
- Une baisse appréciable des salaires et traitements (-3.3%) est également survenue dans les services de santé et de bien-être en juillet, après une forte croissance mensuelle de 4.5% en juin. L'estimation de juin comptait d'importants paiements rétroactifs versés à la suite de la ratification de contrats de travail dans la province de Québec.

<sup>1</sup> Le revenu du travail se compose de deux éléments : les salaires et traitements et le revenu supplémentaire du travail. Les salaires et traitements représentent 90% du revenu du travail.

- L'Île-du-Prince-Édouard a enregistré une augmentation mensuelle de 2.6%, tandis que des diminutions ont été observées au Nouveau-Brunswick (-2.6%), au Québec (-1.3%) et au Yukon, dans les Territoires du Nord-Ouest et à l'étranger (-3.5%). Les autres provinces obtiennent des variations mensuelles inférieures à 1%.

#### Estimations non désaisonnalisées

- En juillet 1990, la croissance d'une année à l'autre des salaires et traitements s'est établie à 7.0%, ce qui ramène le taux de variation observé depuis le début de 1990 à 7.9%. Les accroissements de juin et juillet sont remarquablement inférieurs à ceux survenus lors des cinq premiers mois de 1990.
- Les taux de croissance d'une année à l'autre des salaires et traitements des sept premiers mois de 1990 ont ralenti pour la plupart des industries par rapport à la même période en 1989. Ce ralentissement des taux de croissance s'est notamment manifesté dans l'industrie manufacturière, la construction et les services commerciaux et personnels. Des accélérations ont été observées dans l'éducation et les services connexes, dans les services de santé et de bien-être et dans les administrations provinciales et municipales, lors de la même période.
- Des ralentissements des taux de croissance d'une année à l'autre ont été relevés dans les deux territoires et toutes les provinces à l'exception du Québec, de la Saskatchewan et de l'Alberta pour les sept premiers mois de 1990 en comparaison avec la même période en 1989.

#### Disponible de CANSIM dans les matrices 1791 et 1792.

Le numéro de juillet-septembre 1990 d'*Estimations du revenu du travail* (72-005, 22.50 \$/90 \$) sera publié en janvier 1991. Voir «Pour commander les publications».

Pour plus de renseignements, communiquez avec Georgette Gauthier (613-951-4051), Section du revenu du travail, Division du travail.



**Traitements, salaires et revenu supplémentaire du travail**

(Millions de dollars)

	Juillet 1990 <sup>P</sup>	Juin 1990 <sup>r</sup>	Mai 1990 <sup>f</sup>	Juillet 1989
<b>Chiffres non saisonnalisés</b>				
Agriculture, pêche et piégeage	305.4	251.1	198.1	298.5
Forêts	238.3	239.7	194.8	234.5
Mines, carrières et puits de pétrole	703.5	712.9	703.0	671.5
Industries manufacturières	5,660.9	5,672.8	5,501.5	5,483.2
Construction	2,288.5	2,163.8	2,020.2	2,127.7
Transports, communications et autres services publics	2,869.3	2,844.0	2,840.0	2,638.2
Commerce	4,014.4	4,041.4	3,990.5	3,740.0
Finances, assurances et immeuble	2,544.6	2,522.4	2,472.5	2,356.6
Services commerciaux et personnels	4,455.6	4,364.5	4,246.6	4,110.6
Education et services connexes	2,042.8	2,485.5	2,468.5	1,867.8
Services de santé et de bien-être	2,004.2	2,064.6	1,952.7	1,821.8
Administration publique fédérale et autres services gouvernementaux	967.4	970.6	1,138.3	909.0
Administrations publiques provinciales	711.8	705.6	687.7	666.5
Administrations locales	616.4	609.7	581.3	577.4
<b>Total des traitements et salaires</b>	<b>29,423.2</b>	<b>29,648.5</b>	<b>28,995.6</b>	<b>27,503.1</b>
Revenu supplémentaire du travail	3,398.7	3,362.3	3,285.5	2,926.5
<b>Total du revenu du travail</b>	<b>32,821.8</b>	<b>33,010.8</b>	<b>32,281.1</b>	<b>30,429.6</b>
<b>Chiffres saisonnalisés</b>				
Agriculture, pêche et piégeage	216.1	208.8	206.0	212.8
Forêts	206.4	208.2	207.4	203.5
Mines, carrières et puits de pétrole	686.7	683.0	700.5	656.3
Industries manufacturières	5,447.9	5,440.8	5,454.4	5,284.1
Construction	2,019.5	1,996.2	2,015.3	1,886.7
Transports, communications et autres services publics	2,802.1	2,756.4	2,809.8	2,591.8
Commerce	3,984.1	3,957.5	3,956.8	3,712.2
Finances, assurances et immeuble	2,449.7	2,435.6	2,421.0	2,291.1
Services commerciaux et personnels	4,270.7	4,259.4	4,242.2	3,948.2
Education et services connexes	2,374.6	2,394.6	2,382.7	2,170.6
Services de santé et de bien-être	1,940.3	2,006.5	1,920.1	1,784.1
Administration publique fédérale et autres services gouvernementaux	929.9	925.6	1,096.0	884.2
Administrations publiques provinciales	683.8	690.4	691.8	640.4
Administrations locales	583.2	588.0	586.0	546.8
<b>Total des traitements et salaires</b>	<b>28,548.5</b>	<b>28,505.8</b>	<b>28,617.0</b>	<b>26,856.0</b>
Revenu supplémentaire du travail	3,297.6	3,232.7	3,242.6	2,858.5
<b>Total du revenu du travail</b>	<b>31,846.2</b>	<b>31,738.5</b>	<b>31,859.7</b>	<b>29,714.5</b>

<sup>P</sup> Chiffres préliminaires.

<sup>r</sup> Chiffres révisés.

<sup>f</sup> Chiffres finaux.

## Ventes de véhicules automobiles neufs

Août 1990

### Faits saillants

#### Ventes désaisonnalisées

- En août 1990, les estimations préliminaires des ventes au détail de tous les véhicules automobiles neufs, corrigées en fonction des variations saisonnières et du nombre de journées d'affaires, se sont chiffrées à 113.000 unités, une baisse de 3.0% comparativement au chiffre révisé de juillet 1990. En août, on a signalé une diminution de 3.1% dans les ventes de voitures particulières et une baisse de 2.8% dans les ventes de camions.

Ventes mensuelles de véhicules automobiles neufs, Canada, désaisonnalisées, en nombre d'unités, 1987-1990

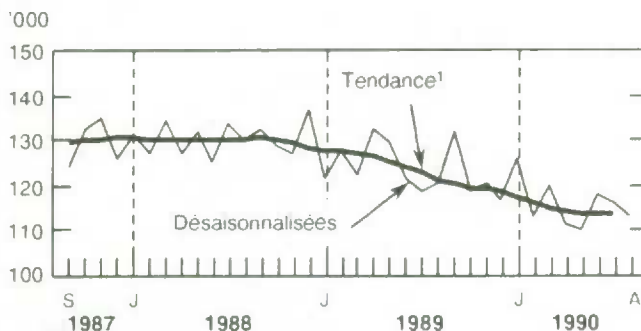

<sup>1</sup> La tendance à court terme représente une moyenne pondérée des données.

- La diminution de 3.0% en août survient après une baisse de 1.2% en juillet. Les ventes de véhicules automobiles neufs ont démontré une tendance généralement à la baisse depuis le début de 1989.
- Sur la base de l'origine, on note en août 1990 une baisse de 4.5% des ventes de voitures particulières d'Amérique du Nord, lesquelles se sont chiffrées à 49.000 unités, alors que les ventes de voitures particulières importées ont diminué de 0.4% pour s'établir à 25.000 unités. La baisse d'août pour les ventes de voitures particulières d'Amérique du Nord fait suite à

#### Note aux utilisateurs

Les véhicules nord-américains comprennent les véhicules automobiles manufacturés ou assemblés en Amérique du Nord. Ces véhicules peuvent être fabriqués par des compagnies canadiennes ou étrangères.

Dans le cas des véhicules importés, il s'agit de véhicules automobiles manufacturés ou assemblés outre-mer et mis en marché au Canada par des compagnies domestiques ou étrangères.

pratiquement aucune croissance en juillet. La baisse dans les voitures particulières importées constitue une deuxième diminution mensuelle consécutive.

#### Ventes non désaisonnalisées

- En août 1990, les ventes totales de véhicules automobiles neufs ont enregistré une baisse de 10.4%, comparativement au niveau observé en août 1989, pour se chiffrer à 109.000 unités. Les ventes de voitures particulières ont enregistré une baisse de 11.6%, tandis que les ventes de camions ont enregistré une baisse de 7.8%.
- Les ventes de voitures nord-américaines, en unités, ont enregistré une baisse de 12.4%, tandis que les ventes de voitures particulières importées ont enregistré une baisse de 10.1% par rapport au niveau atteint en août 1989. Ce repli est attribuable à des baisses de 27.4% dans les ventes de voitures importées des «autres pays» et de 3.8% dans celles des voitures japonaises.
- La part des Japonais dans le marché canadien des voitures particulières est passée de 27.5% en août 1989 à 29.9% en août 1990. La part des manufacturiers japonais a augmenté au détriment des manufacturiers des «autres pays» qui ont vu leur part du marché diminuée pour passer de 10.0% en août 1989 à 8.2% au cours de la même période en 1990.
- En août 1990, les ventes totales de véhicules automobiles, en unités, ont diminué dans huit provinces comparativement à août 1989. Des gains ont été observés en Alberta (+8.3%) et en Saskatchewan (+3.1%).
- Les ventes cumulatives de tous les véhicules automobiles neufs pour les huit premiers mois de 1990 ont diminué de 8.0% en regard de la même période l'année précédente pour s'établir à 958.000 unités. Les ventes de voitures particulières de l'Amérique du Nord ont enregistré une

baisse de 11.5% pour se chiffrer à 423,000 unités, alors que les ventes de voitures importées ont enregistré une baisse de 0.5% pour atteindre 218,000 unités. Les ventes de camions, déclarées pour cette période, ont totalisé 317,000 unités, soit une baisse de 7.8% comparativement à un an plus tôt.

Le numéro d'août 1990 de *Ventes de véhicules automobiles neufs* (63-007, 9 \$/90 \$) sera diffusé pendant la troisième semaine de décembre. Voir «Pour commander les publications».

Pour plus de renseignements, communiquez avec Roger Laplante (613-951-3552) ou Maurice Massaad (613-951-9682), Section du commerce de détail, Division de l'industrie.

Disponible de CANSIM dans la matrice 64.

### Ventes de véhicules automobiles neufs - Canada

Août 1990

	Desaisonnalisées			
	Mai 1990 <sup>r</sup>	Juin 1990 <sup>r</sup>	Juillet 1990 <sup>r</sup>	Août 1990 <sup>p</sup>
	Unités Variation en %	Unités Variation en %	Unités Variation en %	Unités Variation en %
<b>Véhicules automobiles neufs - Total</b>	<b>109,944</b> -1.0	<b>117,494</b> +6.8	<b>116,118</b> -1.2	<b>112,609</b> -3.0
<b>Voitures particulières selon l'origine :</b>				
Amérique du Nord	48,201 -1.0	51,721 +7.3	51,736 -	49,420 -4.5
Outre-mer	25,214 -0.3	28,485 +13.0	25,574 -10.2	25,475 -0.4
<b>Total</b>	<b>73,414</b> -0.8	<b>80,206</b> +9.3	<b>77,310</b> -3.6	<b>74,895</b> -3.1
<b>Camions, fourgonnettes, autobus :</b>	<b>36,530</b> -1.4	<b>37,287</b> +2.1	<b>38,808</b> +4.1	<b>37,714</b> -2.8
	Non désaisonnalisées			
	Août 1990	Variation 1990/1989	Janvier- août 1990	Variation 1990/1989
	Unités	%	Unités	%
<b>Véhicules automobiles neufs - Total</b>	<b>109,062</b>	<b>-10.4</b>	<b>958,233</b>	<b>-8.0</b>
<b>Voitures particulières selon l'origine :</b>				
Amérique du Nord	46,112	-12.4	423,297	-11.5
Japon	22,270	-3.8	173,535	+3.6
Autres pays (incluant la Corée du Sud)	6,126	-27.4	44,559	-13.8
<b>Total</b>	<b>74,508</b>	<b>-11.6</b>	<b>641,391</b>	<b>-8.0</b>
<b>Camions, fourgonnettes, autobus selon l'origine :</b>				
Amérique du Nord	28,130	-9.2	265,651	-9.8
Outre-mer	6,424	-1.2	51,191	+4.1
<b>Total</b>	<b>34,554</b>	<b>-7.8</b>	<b>316,842</b>	<b>-7.8</b>

<sup>p</sup> Chiffres préliminaires.

<sup>r</sup> Chiffres révisés.

- Néant ou zéro.

## Indice des prix des logements neufs

Août 1990

L'indice des prix des logements neufs (1986 = 100) pour le Canada s'est établi à 141.2 en août, une baisse de 1.1% par rapport à juillet 1990. Les diminutions à Vancouver (-3.3%), Sudbury - Thunder Bay (-2.4%), Victoria (-1.7%), et Toronto (-1.4%) ont contribué à cette baisse. L'indice estimatif des «maisons seulement» a chuté de 1.2%, tandis que l'indice des «terrains seulement» a enregistré une diminution de 0.9%.

La diminution à Toronto, comptant pour un peu plus du tiers du poids total, était un facteur important dans la diminution totale pour tout le Canada. La diminution à Vancouver était aussi un facteur significatif dans la diminution de cet indice.

Sur une base annuelle, l'indice des prix de vente des entrepreneurs canadiens en construction résidentielle a diminué de 0.6%. Cette diminution annuelle est la première depuis mai 1985. La ville de Toronto a contribué largement à cette baisse avec une diminution annuelle de 6.3% en août 1990.

Disponible de CANSIM dans la matrice 2032.

Indices des prix des logements neufs pour le Canada et certaines villes, variation en pourcentage entre août 1989 et août 1990

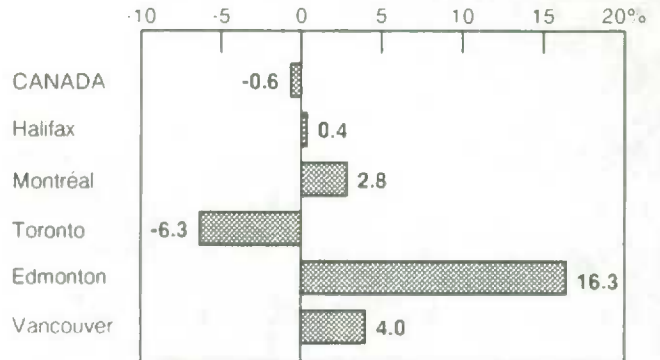

Le numéro du troisième trimestre de 1990 de *Statistiques des prix de la construction* (62-007, 18 \$:72 \$) sera disponible en décembre.

Pour plus de renseignements, veuillez communiquer avec la Sous-section de l'information et de l'analyse courante (613-951-9607), Division des prix. □

**Indices des prix des maisons neuves**

(1986 = 100)

	Août 1990	Juillet 1990	Août 1989	Août 1990/ juillet 1990	Août 1990/ août 1989
	% de variation				
<b>Canada - Total</b>	<b>141.2</b>	<b>142.7</b>	<b>142.0</b>	<b>-1.1</b>	<b>-0.6</b>
<b>Canada (Maisons seulement)</b>	<b>131.2</b>	<b>132.8</b>	<b>135.2</b>	<b>-1.2</b>	<b>-3.0</b>
<b>Canada (Terrains seulement)</b>	<b>168.0</b>	<b>169.5</b>	<b>160.8</b>	<b>-0.9</b>	<b>4.5</b>
St. John's	118.4	118.4	112.2	-	5.5
Halifax	109.6	109.6	109.2	-	0.4
Saint John - Moncton-Fredericton	113.5	113.5	112.0	-	1.3
Québec	131.5	130.4	127.4	0.8	3.2
Montréal	134.2	133.9	130.6	0.2	2.8
Ottawa-Hull	122.9	123.0	119.5	-0.1	2.8
Toronto	170.8	173.2	182.3	-1.4	-6.3
Hamilton	143.9	144.6	142.3	-0.5	1.1
St. Catharines-Niagara	138.0	138.3	130.6	-0.2	5.7
Kitchener-Waterloo	140.2	140.8	138.7	-0.4	1.1
London	145.5	145.2	138.5	0.2	5.1
Windsor	128.8	128.8	123.9	-	4.0
Sudbury - Thunder Bay	131.4	134.7	125.5	-2.4	4.7
Winnipeg	109.1	109.1	106.6	-	2.3
Regina	108.8	108.8	107.4	-	1.3
Saskatoon	107.7	107.7	106.6	-	1.0
Calgary	137.1	136.8	121.6	0.2	12.7
Edmonton	139.0	138.3	119.5	0.5	16.3
Vancouver	132.2	136.7	127.1	-3.3	4.0
Victoria	120.6	122.7	116.0	-1.7	4.0

- Néant ou zéro.

---

## DONNÉES DISPONIBLES

---

### Ventes de sucre

Septembre 1990

En septembre 1990, les raffineries canadiennes ont vendu 80 590 tonnes métriques de sucre de tout genre, dont 74 929 tonnes métriques sur le marché canadien et 5 661 tonnes métriques à l'étranger. Le total cumulatif des ventes de 1990 pour les sucres de tout genre est de 709 630 tonnes métriques, soit 661 726 tonnes métriques pour le marché canadien et 47 904 tonnes métriques pour l'étranger.

Des ventes totales de 79 750 tonnes métriques, dont 77 331 tonnes métriques sur le marché canadien et 2 419 tonnes métriques à l'étranger avaient été enregistrées en septembre 1989. Le total cumulatif des ventes des premiers neuf mois de 1989 pour les sucres de tout genre se situait à 735 843 tonnes métriques, soit 697 005 tonnes métriques pour le marché canadien et 38 838 tonnes métriques pour l'étranger.

Le numéro de septembre 1990 de *Situation du sucre* (32-013, 5 \$/50 \$) paraîtra à une date ultérieure.

Pour plus de renseignements, communiquez avec Brian Preston (613-951-3511), Division de l'industrie. ■

### Produits chimiques industriels et résines synthétiques

Août 1990

Les fabricants canadiens ont produit 97 025 tonnes métriques de résines de polyéthylène en août 1990, soit une baisse de 3.1% en regard de 100 172<sup>r</sup> (révisé) tonnes métriques en août 1989.

De janvier à août 1990, la production a totalisé 1 007 871 tonnes métriques, soit une hausse de 13.3% par rapport à 889 577<sup>r</sup> tonnes métriques produites durant la même période en 1989.

Les données sur la production canadienne de trois autres types de résines synthétiques et de 24 produits chimiques industriels sont également disponibles pour août 1990, août 1989 et les chiffres cumulatifs correspondants.

#### Disponible de CANSIM dans la matrice 951.

Le numéro d'août 1990 de *Produits chimiques industriels et résines synthétiques* (46-002, 5.60 \$/56 \$) paraîtra à une date ultérieure.

Pour plus de renseignements, communiquez avec Guy Sabourin (613-951-9836), Division de l'industrie. ■

### Fil d'acier et certains produits de fil métallique

Août 1990

Les données sur les livraisons de fil d'acier et de certains produits de fil métallique pour août 1990 sont maintenant disponibles. Des données statistiques relatives à la production et aux exportations pour certains produits sont également disponibles.

Les livraisons ont atteint 46 206 tonnes métriques durant le mois d'août 1990, soit une diminution de 23.6% comparativement aux 60 494 tonnes métriques livrées durant le mois précédent.

#### Disponible de CANSIM dans la matrice 122, série 19.

Le numéro d'août 1990 de *Fil d'acier et certains produits de fil métallique* (41-006, 5 \$/50 \$) paraîtra à une date ultérieure.

Pour plus de renseignements, communiquez avec Bruno Pépin (613-951-9837), Division de l'industrie. ■

### La statistique de la chaussure

Août 1990

En août 1990, les manufacturiers canadiens ont produit 2,889,864 paires de chaussures, soit une diminution de 7.0% par rapport à 3,106,886<sup>r</sup> (révisé) paires produites en août 1989.

La production cumulative pour la période de janvier à août 1990 était de 21,603,660<sup>r</sup> paires une baisse de 4.4% comparativement à 22,601,602<sup>r</sup> paires produites au cours de la période correspondante de l'année précédente.

#### Disponible de CANSIM dans la matrice 8.

Le numéro d'août 1990 de *Statistique de la chaussure* (33-002, 5 \$/50 \$) paraîtra à une date ultérieure. Voir «Pour commander les publications».

Pour plus de renseignements, communiquez avec Andy Shinnan (613-951-3510), Division de l'industrie. ■

## NOUVELLES PUBLICATIONS

**Papier-toiture asphalté**, août 1990.

**Numéro de catalogue 45-001**

(Canada : 5 \$/50 \$ ; États-Unis : 6 \$ US/60 \$ US ;  
autres pays : 7 \$ US/70 \$ US)

**Exportations par marchandise**, juillet 1990.

**Numéro de catalogue 65-004**

(Canada : 55,10 \$/551 \$ ; États-Unis : 66,10 \$ US/  
661 \$ US ; autres pays : 77,10 \$ US/771 \$ US)

**Guide à l'intention des utilisateurs sur la qualité  
des données du recensement de 1986 :**

**Échantillonnage et pondération**, octobre 1990.

**Numéro de catalogue 99-136F**

(Canada : 23 \$ ; autres pays : 24 \$)

### Pour commander les publications

*Les publications de Statistique Canada peuvent être  
achetées par l'entremise du courrier auprès de Ventes  
de publications, pièce 1710, édifice Statistique Canada,  
Ottawa K1A 0T6 ou en téléphonant au  
1-613-951-7277.*

*Veuillez inclure un chèque ou un mandat-poste à  
l'ordre du Receveur général du Canada/Publications et  
fournir l'information complète sur les publications  
demandées (le numéro de catalogue, le titre, l'édition).*

*Un service de commande téléphonique national,  
le 1-800-267-6677, sans frais, vous permet de  
commander, au Canada, les produits et services de  
Statistique Canada.*

*Les publications peuvent aussi être commandées par  
l'entremise des bureaux de Statistique Canada à St.  
John's, Halifax, Montréal, Ottawa, Toronto, Winnipeg,  
Regina, Edmonton, Calgary et Vancouver ou par  
l'entremise des agents libraires agréés et autres  
libraires.*

**Le  
Quotidien**

### Bulletin officiel de diffusion des données de Statistique Canada

Catalogue 11-001F. Prix : Canada : 120 \$ par année ; États-Unis : 144 \$ US par année ;  
autres pays : 168 \$ US par année.

Publié par la Division des communications  
Statistique Canada  
Immeuble R.H. Coats, 3<sup>e</sup> étage, Ottawa K1A 0T6.

Rédacteur en chef : Greg Thomson (613-951-1116)  
Rédacteur : Jacques Lefebvre (613-951-1187)

Publication autorisée par le ministre de l'Industrie, des Sciences et de la Technologie. Tous  
droits réservés. Il est interdit de reproduire ou de transmettre le contenu de la présente  
publication, sous quelque forme ou par quelque moyen que ce soit, enregistrement sur support  
magnétique, reproduction électronique, mécanique, photographique, ou autre, ou de  
l'emmagasiner dans un système de recouvrement, sans l'autorisation écrite préalable du  
ministre des Approvisionnements et Services Canada.

Statistics Canada Library  
Bibliothèque Statistique Canada

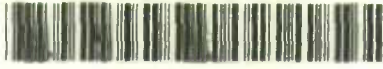

1010052560





# Le Quotidien

Statistique Canada

NOT FOR LOAN  
NE S'EMPRUNTE PAS

Le jeudi 11 octobre 1990

Pour être diffusé à 10.00 h.a.e.

STATISTICS CANADA / STATISTIQUE CANADA  
001 11 1990  
LIBRARY BIBLIOTHÈQUE

## PRINCIPAUX COMMUNIQUÉS

- **Les crimes de violence au Canada, 1962-1989** 3  
Les statistiques policières révèlent que le taux de crimes de violence au Canada a quadruplé au cours des trente dernières années.
- **Indice des prix des produits agricoles, août 1990** 5  
Les prix des produits agricoles diminuent de 4.7% en août.
- **L'emploi dans le secteur public – Fédéral, juin 1990** 7  
L'effectif de l'administration fédérale s'établissait à 388,000 en juin 1990, en hausse de 0.9% par rapport à un an plus tôt.

(suite à la page 2)

### Info-voyages – Touriscope

Automne 1990

L'édition Automne 1990 d'*Info-voyages*, un bulletin d'information trimestrielle de Statistique Canada, est maintenant disponible.

L'article de fond traite du nombre de nouveaux Canadiens, particulièrement les minorités visibles, qui se trouvent des emplois dans l'industrie de l'accueil.

Cette édition comprend aussi un aperçu des voyages au Mexique, un profil du marché des voyageurs québécois, les visiteurs de la région du Centre nord-est au Canada, les pays d'origine des immigrants et un regard sur l'usage fait par la société Super 8 Motels des données de Statistique Canada sur les voyages.

Info-voyages – Touriscope, automne 1990 (87-003, 10.50 \$/42 \$) est maintenant disponible. Voir «Pour commander les publications».

Pour plus de renseignements au sujet de cette édition, communiquez avec Pierre Hubert (613-951-9169), Division de l'éducation, de la culture et du tourisme.



---

## DONNÉES DISPONIBLES

---

Enquête trimestrielle sur les transporteurs routiers de marchandises, deuxième trimestre de 1990	9
Statistiques de bois à pâte et de déchets de bois, août 1990	9
Tuyaux et tubes en acier, août 1990	9
Données de 1988 sur les familles d'impôt	10

---

## NOUVELLES PUBLICATIONS

---

11

## PRINCIPAUX COMMUNIQUÉS

### Taux relatifs aux voies de fait, agressions sexuelles et vols qualifiés, Canada, 1962-1989

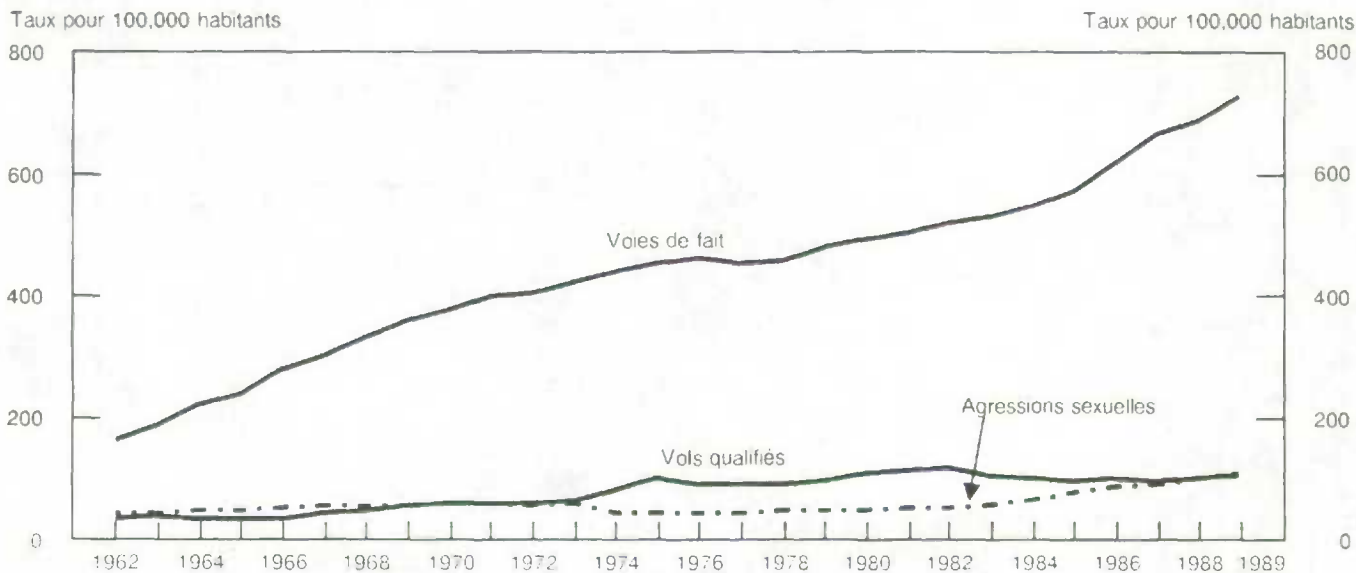

Source : Déclaration uniforme de la criminalité, Centre canadien de la statistique juridique.

### Les crimes de violence au Canada 1962-1989

Les statistiques policières révèlent que le taux de crimes de violence au Canada a quadruplé au cours des trente dernières années. Les taux ont augmenté de 46% durant la dernière décennie seulement. Néanmoins, la proportion de crimes de violence est demeurée stable, représentant de 8% à 10% de l'ensemble des infractions au *Code criminel*.

#### Faits saillants

- Les voies de fait commises sans l'aide d'une arme ou n'ayant causé aucune blessure grave à la victime (voies de fait de niveau 1) représentaient les trois quarts de toutes les voies de fait et plus de la moitié de tous les crimes de violence enregistrés en 1989.
- Depuis le début des années 1980, le nombre de vols qualifiés avec arme à feu a diminué, tandis que l'utilisation d'autres armes offensives s'est accrue.
- Le taux des agressions sexuelles a plus que doublé durant les années 1980.
- Les taux d'homicides sont demeurés relativement bas et stables.
- La proportion de suspects chez les jeunes hommes et les femmes adultes par rapport à la totalité des suspects de crimes de violence s'est accrue au cours des trois dernières décennies. On a enregistré un recul analogue chez les hommes adultes.
- La majorité des crimes de violence sont commis dans des résidences privées et mettent en cause des victimes et des agresseurs qui se connaissent.

Taux d'homicides, de tentatives de meurtre et d'enlèvements, Canada, 1962-1989

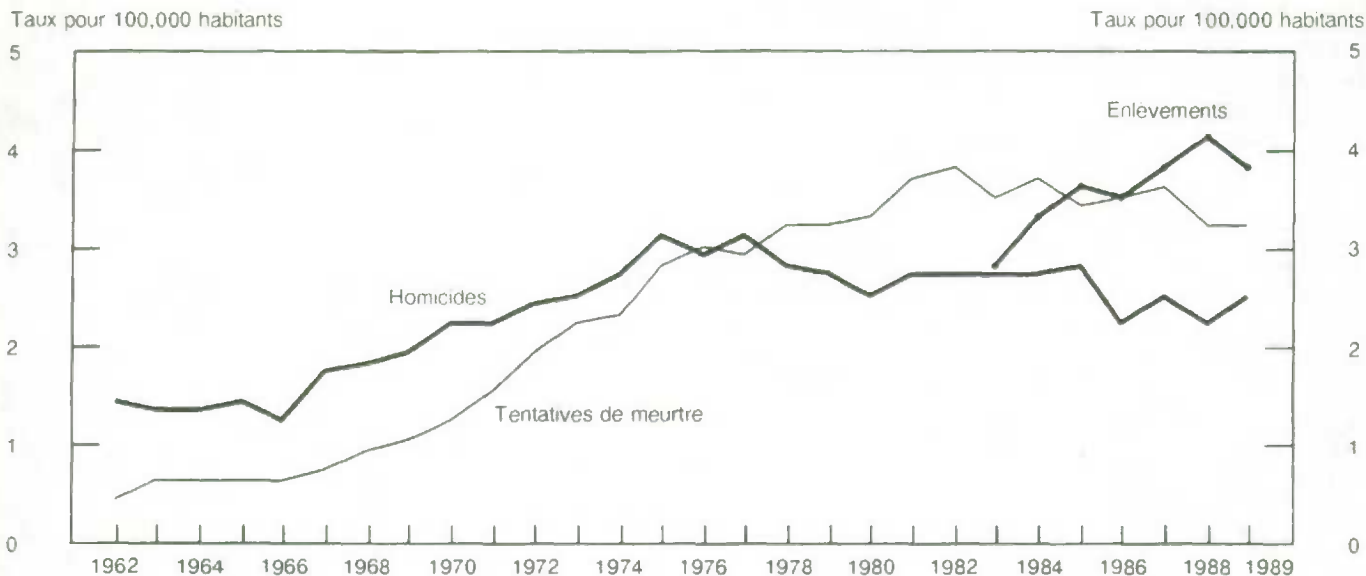

Source : Déclaration uniforme de la criminalité et le projet de la statistique des homicide, Centre canadien de la statistique juridique

Le bulletin *Juristat* - *Les crimes de violence au Canada*, vol. 10, n° 15 (85-002, 3,90 \$/78 \$) est disponible auprès de Ventes de publications (613-951-7277).

Pour plus de renseignements, veuillez communiquer avec la Sous-section de l'information et du service à la clientèle, Centre canadien de la statistique juridique (613-951-9023). ■

Indice des prix des produits agricoles (1986 = 100)

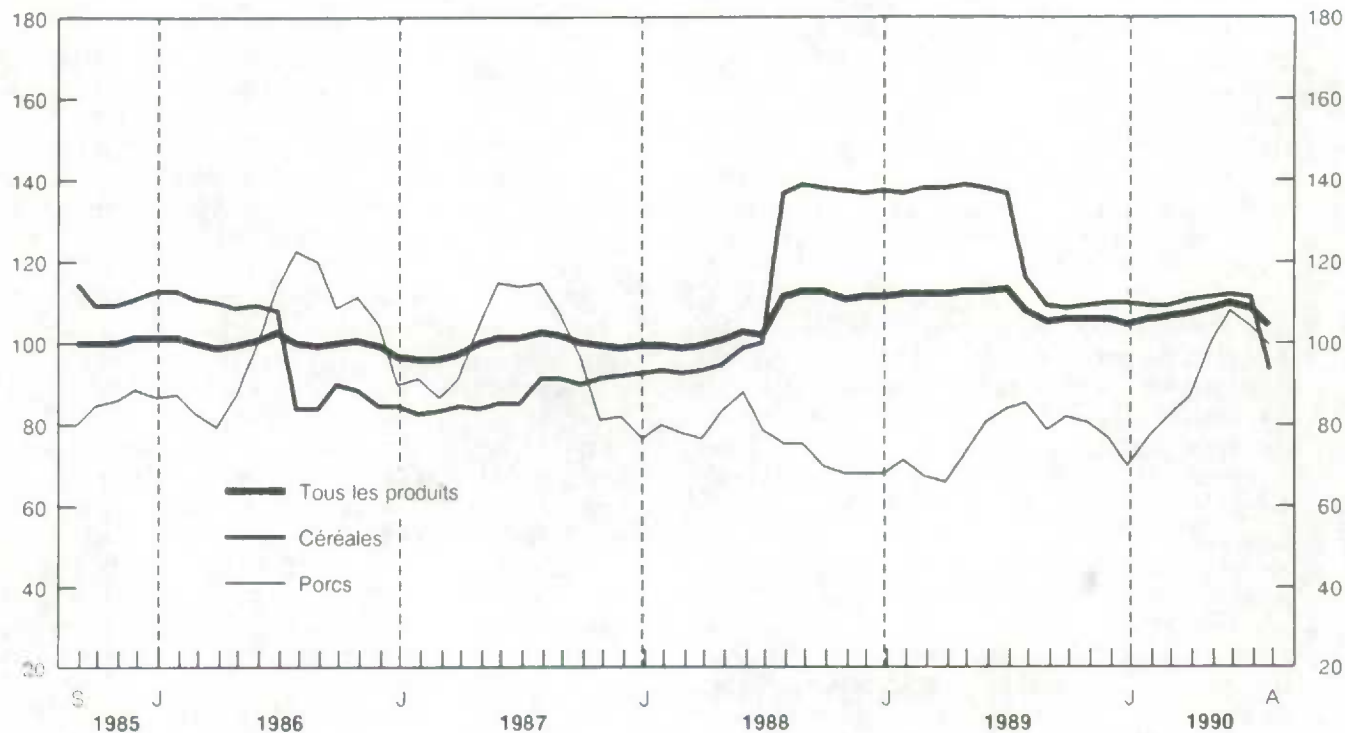

Indice des prix des produits agricoles

Août 1990

L'indice des prix des produits agricoles (1986 = 100) pour le Canada s'établit à 103.6 en août, en baisse de 4.7% par rapport au niveau révisé de 108.7 enregistré en juillet. On observe une diminution à la fois de l'indice des cultures et de celui du bétail et des produits d'origine animale (11.2% et 0.4%). L'indice global demeure inférieur de 3.7% au niveau de 107.5 relevé l'année précédente. On s'attend à ce que la production canadienne des principales céréales pour la campagne agricole de 1990-1991 (du 1<sup>er</sup> août au 31 juillet) soit supérieure de 13% à celle de l'année précédente. L'amélioration des conditions atmosphériques en Amérique du Nord pour la récolte de 1990-1991 a eu au cours des récents mois un effet modérateur sur les prix et la faiblesse de la demande à l'exportation, en ce qui concerne les céréales alimentaires et fourragères, continue à faire baisser les prix.

Les variations en pourcentage entre juillet et août 1990, selon la province sont les suivantes :

● Terre-Neuve	+ 0.5%
● Île-du-Prince-Édouard	+ 0.5%
● Nouvelle-Écosse	+ 0.1%
● Nouveau-Brunswick	+ 1.8%
● Québec	-1.5%
● Ontario	-0.7%
● Manitoba	-9.7%
● Saskatchewan	-12.0%
● Alberta	-6.4%
● Colombie-Britannique	0.0%
● <b>Canada</b>	<b>-4.7%</b>

Cultures

L'indice des cultures diminue de 11.2% en août pour atteindre le niveau de 100.4, car les indices des céréales, des graines oléagineuses et des pommes de terre sont en baisses. L'indice des cultures est demeuré inférieur de 12.9% au niveau de 115.3 enregistré l'année précédente.

- L'indice des céréales diminue de 16.1% en août pour s'établir à 93.1. Cette chute est due surtout à la baisse des prix du blé, de l'avoine et de l'orge dans la plupart des provinces. Le prix initial fixé par la Commission canadienne du blé pour la campagne agricole de 1990-1991, en ce qui concerne le blé roux de printemps n° 1 de l'Ouest canadien, est inférieur de 12.6% au prix ayant cours en août 1989, et de 18.2% au prix ayant cours en juillet 1990. En août, l'indice des céréales atteint son niveau le plus bas depuis mars 1988 et demeure inférieur de 31.8% au niveau atteint en août 1988.
  - L'indice des graines oléagineuses s'est replié de 6.8% en août pour s'établir à 111.5 à la suite de la baisse des prix du soya, du lin et du canola. Il s'agit de la troisième diminution mensuelle après sept mois d'augmentations. L'indice demeure pratiquement le même qu'il y a un an mais est inférieur de 25.1% au niveau d'août 1988.
  - L'indice du prix des pommes de terre diminue de 4.4% en août pour s'établir à 159.1. Le prix des pommes de terre accuse une tendance vers la baisse au cours des cinq derniers mois. L'indice est inférieur de 11.2% au niveau obtenu un an plus tôt.
- deuxième diminution mensuelle de l'indice du bétail et des produits d'origine animale après cinq mois d'augmentations, l'indice étant influencé par les fluctuations du prix des porcs.
  - L'indice du prix des porcs est tombé de 4.7% pour s'établir à 98.9 en août. Il s'agit de la deuxième diminution mensuelle après cinq mois d'augmentations. Au 1<sup>er</sup> juillet 1990, les stocks de porcs canadiens étaient inférieurs de 2% à ceux de l'année précédente. L'abattage des porcs aux États-Unis, en août, est supérieur aux prévisions de ce secteur et les prix ont donc baissé. L'indice demeure supérieur de 16.8% au niveau d'août 1989.
  - L'indice des bovins a augmenté de 1.1% pour s'établir à 110.1 en août. Au 1<sup>er</sup> juillet 1990, le nombre de bovins a augmenté légèrement à la fois au Canada et aux États-Unis. Toutefois, le taux graduel auquel les troupeaux sont actuellement reconstitués devrait entraîner la stabilisation des prix. L'indice des bovins a enregistré une tendance graduelle vers la hausse au cours des douze derniers mois et était, en août, au niveau le plus élevé depuis mai 1988.

**Disponible de CANSIM dans la matrice 176.**

**Bétail et produits d'origine animale**

L'indice du bétail et des produits d'origine animale diminue de 0.4% en août pour s'établir à 105.6, en raison de la diminution de 4.7% du prix des porcs. L'indice des veaux et bovins augmente de 1.1% et celui des oeufs augmente de 2.6%. Août marque la

Le numéro d'août de l'*Indice des produits agricoles* (62-003, 7,10 \$/71 \$) doit paraître le 23 octobre. Voir «Pour commander les publications».

Pour plus de renseignements, communiquez avec Liz Leckie (613-951-2436), Section du revenu agricole et des prix à la production, Division de l'agriculture. ■

## L'emploi dans le secteur public - Fédéral

Juin 1990

### Faits saillants

#### Administration fédérale

- L'effectif de l'administration fédérale s'établissait à 388,000 en juin 1990, en hausse de 0.9% par rapport à un an plus tôt.
- Au cours des dix dernières années, l'effectif de l'administration fédérale a progressé de 8.1%, tandis que sa part de l'effectif total au Canada a diminué pour passer de 3.3% en juin 1980 à 3.0% en juin 1990. Cette progression est survenue surtout au cours des cinq premières années. Au cours de la deuxième moitié de la décennie, l'effectif de l'administration fédérale a peu varié.

#### L'emploi dans l'administration générale fédérale

Variation annuelle en pourcentage de l'emploi dans l'administration fédérale 1980 - 1990

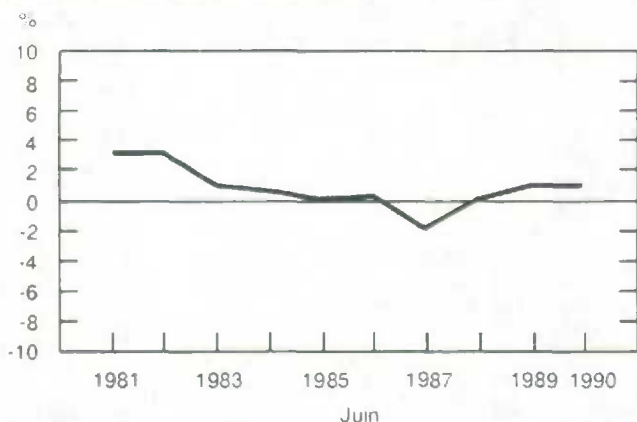

- En juin 1990, l'effectif de l'administration fédérale compte 97% d'employés à plein temps. Les employés permanents représentent 85% de l'effectif, et les employés temporaires ou nommés pour une période déterminée, 15% de l'effectif total.

#### Définitions et disponibilité des données

Les administrations publiques comprennent les ministères, les organismes, les conseils et les commissions, le personnel militaire et le personnel en uniforme de la GRC, mais non les entreprises publiques.

La série sur l'effectif de l'administration fédérale que publie la Division des institutions publiques est la seule mesure de l'effectif de l'administration fédérale qui comprend tous les organismes de l'administration fédérale, le personnel militaire et le personnel en uniforme de la GRC. La comparaison de l'univers du Conseil du Trésor et de celui de la Commission de la Fonction publique permet de faire ressortir les différences (voir la partie sur le rapprochement).

- La rémunération totale de l'effectif de l'administration fédérale s'est chiffrée à \$3.7 milliards pour la période allant d'avril à juin 1990 par rapport à \$3.5 milliards pour la même période un an plus tôt. Les estimations pour 1990 comprennent environ \$250 millions en versements forfaitaires aux fins de la parité salariale.

#### Entreprises publiques

- L'effectif des entreprises publiques de l'administration fédérale a diminué de 18.7% pour passer de 198,000 en juin 1989 à 161,000 en juin 1990, diminution en grande partie attribuable à la privatisation d'Air Canada et aux mises à pied chez CN, VIA Rail et Petro-Canada.

#### L'emploi dans l'administration fédérale et les entreprises publiques

Juin 1980 - Juin 1990

	Administration fédérale	Entreprises commerciales publiques
1980	359.000	234.000
1981	370.000	230.600
1982	381.500	224.600
1983	385.400	213.500
1984	387.800	211.000
1985	387.900	214.200
1986	388.600	216.200
1987	380.800	202.900
1988	381.100	200.500
1989	384.600	198.000
1990	388.000	161.000

Disponible de CANSIM dans les matrices 2717 (données trimestrielles sur l'effectif et la rémunération brute dans l'administration fédérale), 2718 (données sur l'effectif et la rémunération régulière selon la province et le mois) et 2720 (données sur le personnel militaire et la rémunération régulière selon la province et le mois).

Pour obtenir de plus amples renseignements, veuillez communiquer avec Pearl Allen (613-951-8510) ou Ishtiaq Khan (613-951-8306), Division des institutions publiques.

Pour plus d'information sur les produits et les services de la Division des institutions publiques, veuillez communiquer avec Patricia Phillips (613-951-0767 ou 613-951-0661 – télécopieur).

**L'emploi dans l'administration fédérale – juin 1990 :**

Selon l'univers de Statistique Canada, le Conseil du Trésor et la Commission de la Fonction publique

Statistique Canada 387,984	}	Conseil du Trésor 238,355	}	- Employés du Bureau du surintendant des institutions financières . . . . . 373	}	Commission de la Fonction publique 216,761
				- Commission des Relations de travail dans la Fonction publique . . . . . 144		
				- Programme des carrières du Grand Nord . . . . . 67		
				- Employés qui font partie de l'univers de la Commission de la Fonction publique et du Conseil du Trésor . . . . . 216,177		
				- Employés qui ne sont pas nommés par la Fonction publique . . . . . 1,088		
				- Employés nommés pour moins de 6 mois . . . . . 21,090		
				- Employés des sociétés et organismes de l'administration fédérale dont le Conseil du Trésor n'est pas l'employeur . . . . . 40,904		
				- Personnel militaire de la Défense nationale . . . . . 88,985		
				- Membres de la Gendarmerie royale du Canada . . . . . 19,156		



## DONNÉES DISPONIBLES

### Enquête trimestrielle sur les transporteurs routiers de marchandises

Deuxième trimestre de 1990

Les résultats des 46 plus grandes entreprises de l'enquête trimestrielle sur les transporteurs routiers de marchandises sont disponibles pour le deuxième trimestre de 1990.

#### Faits saillants

- Durant le deuxième trimestre de 1990, les recettes totales d'exploitation des 46 plus importants transporteurs, ceux qui ont gagné plus de \$25 millions par année, ont totalisé \$830.8 millions. Les revenus provenant des mouvements intérieurs ont été de 78.7% des recettes d'exploitation alors que les revenus provenant des mouvements internationaux ont été de 21.3%. Les revenus des mouvements internationaux entrant au Canada sont inférieurs de 7.2% à ceux sortant du Canada.
- Les traitements et les salaires ont compté pour 37.3% des dépenses d'exploitation, le carburant utilisé pour 6.0%, les versements aux chauffeurs contractants pour 20.9% et les autres achats liés au transport pour 8.0%.
- Les dépenses d'exploitation sont de \$810.3 millions, ce qui a amené à 0.975 le ratio d'exploitation de ce trimestre.
- Ce ratio d'exploitation est une détérioration du ratio de 0.951 du même trimestre de 1989 et une amélioration du ratio de 0.998 du premier trimestre de 1990.

Pour plus de renseignements, communiquez avec Yasmin Sheikh (613-951-2518), Division des transports. ■

### Statistiques de bois à pâte et de déchets de bois

Août 1990

En août 1990, les arrivages de bois à pâte ont atteint 4 126 689 mètres cubes, une baisse de 11.4% par rapport à 4 657 977<sup>r</sup> (révisé) mètres cubes en août 1989. Les arrivages de déchets de bois ont diminué de 9.5%, passant de 5 124 043 mètres cubes à

4 639 267 mètres cubes au cours de la période observée. La consommation de bois à pâte et de déchets de bois a totalisé 8 069 629 mètres cubes, soit une baisse de 10.2% comparativement à 8 984 120<sup>r</sup> mètres cubes en août de l'année dernière. Les stocks de fermeture pour le bois à pâte et les déchets de bois ont baissé de 2.3% pour totaliser 18 503 486 mètres cubes en regard de 18 930 889<sup>r</sup> mètres cubes en 1989.

Les totaux cumulatifs pour les huit premiers mois de l'année se présentent ainsi, les chiffres correspondants pour janvier-août 1989 sont entre parenthèses :

Arrivages de bois à pâte : 26 531 324 mètres cubes (29 542 433<sup>r</sup> mètres cubes), une diminution de 10.2%.

Arrivages de déchets de bois : 37 365 208<sup>r</sup> mètres cubes (37 618 846 mètres cubes), une baisse de 0.7%.

Consommation de bois rond et déchets de bois : 66 787 869<sup>r</sup> mètres cubes (69 150 211<sup>r</sup> mètres cubes), une diminution de 3.4%.

#### Disponible de CANSIM dans la matrice 54.

Le numéro d'août 1990 de *Statistiques de bois à pâte et de déchets de bois* (25-001, 5.80 \$/58 \$) paraîtra à une date ultérieure.

Pour plus de renseignements, communiquez avec Jacques Lepage (613-951-3516), Division de l'industrie. ■

### Tuyaux et tubes en acier

Août 1990

La production de tuyaux et de tubes en acier en août 1990 s'est chiffrée à 122 899 tonnes métriques, soit une diminution de 5.7% comparativement à 130 301 tonnes métriques en 1989.

Le total cumulatif pour les huit premiers mois de l'année se situe à 1 006 226 tonnes métriques, une diminution de 6.6% comparativement à 1 077 550 tonnes métriques pour la même période en 1989.

#### Disponible de CANSIM dans la matrice 35.

Le numéro d'août 1990 de *Tuyaux et tubes en acier* (41-011, 5 \$/50 \$) paraîtra à une date ultérieure.

Pour plus de renseignements, communiquez avec Gerry Barrett (613-951-3515), Division de l'industrie. ■

---

## Données de 1988 sur les familles d'impôt

Les données sur les familles d'impôt pour 1988 sont maintenant disponibles. Elles s'inscrivent dans le cadre d'une série de données de 1982 à 1987 produite par la Division des données régionales et administratives.

Il y avait 25,154,700 personnes au Canada qui étaient membres d'une famille d'impôt en 1988 (96% de l'estimation préliminaire de la population pour juin 1989).

Les personnes se répartissaient en 5,865,900 de familles époux-épouses, 937,200 de familles

monoparentales et 4,096,000 de personnes hors famille.

Le revenu médian était de \$38,700 pour les familles et de \$14,700 pour les personnes hors famille.

Ces données sont produites à partir du fichier d'impôt et peuvent être agrégées selon des régions définies par le client en utilisant le code postal. Elles illustrent les caractéristiques démographiques et les différentes sources de revenu des familles d'impôt.

Pour plus de renseignements sur les données disponibles, communiquez avec la Division des données régionales et administratives (613-951-9720).

---

## NOUVELLES PUBLICATIONS

**Statistique de l'énergie électrique**, juillet 1990.

**Numéro de catalogue 57-001**

(Canada : 10 \$ / 100 \$ ; États-Unis : 12 \$ US /  
120 \$ US ; autres pays : 14 \$ US / 140 \$ US)

**Ventes de véhicules automobiles neufs**, novembre  
1989.

**Numéro de catalogue 63-007**

(Canada : 14,40 \$ / 144 \$ ; États-Unis : 17,30 \$ US /  
173 \$ US ; autres pays : 20,20 \$ US / 202 \$ US)

**Juristat – Les crimes de violence au Canada**,  
vol. 10, n° 15, 1962-1989.

**Numéro de catalogue 85-002**

(Canada : 3,90 \$ / 78 \$ ; États-Unis : 4,70 \$ US /  
94 \$ US ; autres pays : 5,45 \$ US / 109 \$ US)

**Info-voyages – Les travailleurs des minorités  
visibles dans l'industrie de l'accueil**, automne  
1990.

**Numéro de catalogue 87-003**

(Canada : 10,50 \$ / 42 \$ ; États-Unis : 12,50 \$ US /  
50 \$ US ; autres pays : 14,75 \$ US / 59 \$ US)

### Pour commander les publications

*Les publications de Statistique Canada peuvent être  
achetées par l'entremise du courrier auprès de Ventes  
de publications, pièce 1710, édifice Statistique Canada,  
Ottawa K1A 0T6 ou en téléphonant au  
1-613-951-7277.*

*Veillez inclure un chèque ou un mandat-poste à  
l'ordre du Receveur général du Canada/Publications et  
fournir l'information complète sur les publications  
demandées (le numéro de catalogue, le titre, l'édition).*

*Un service de commande téléphonique national,  
le 1-800-267-6677, sans frais, vous permet de  
commander, au Canada, les produits et services de  
Statistique Canada.*

*Les publications peuvent aussi être commandées par  
l'entremise des bureaux de Statistique Canada à St.  
John's, Halifax, Montréal, Ottawa, Toronto, Winnipeg,  
Regina, Edmonton, Calgary et Vancouver ou par  
l'entremise des agents libraires agréés et autres  
libraires.*

## Le Quotidien

### Bulletin officiel de diffusion des données de Statistique Canada

Catalogue 11-001F. Prix : Canada : 120 \$ par année ; États-Unis : 144 \$ US par année ;  
autres pays : 168 \$ US par année.

Publié par la Division des communications  
Statistique Canada  
Immeuble R.H. Coats, 3<sup>e</sup> étage, Ottawa K1A 0T6.

Rédacteur en chef : Greg Thomson (613-951-1116)  
Rédacteur : Jacques Lefebvre (613-951-1187)

Publication autorisée par le ministre de l'Industrie, des Sciences et de la Technologie. Tous  
droits réservés. Il est interdit de reproduire ou de transmettre le contenu de la présente  
publication, sous quelque forme ou par quelque moyen que ce soit, enregistrement sur support  
magnétique, reproduction électronique, mécanique, photographique, ou autre, ou de  
l'emmagasiner dans un système de recouvrement, sans l'autorisation écrite préalable du  
ministre des Approvisionnements et Services Canada.

Statistics Canada Library  
Bibliothèque Statistique Canada



1010053802



# Le Quotidien

Statistique Canada

Le vendredi 12 octobre 1990

Pour être diffusé à 10.00 h.a.e.

## DONNÉES DISPONIBLES

Ventes des grands magasins par province et région métropolitaine, août 1990	2
Transporteurs aériens - Statistiques sur la base tarifaire, 1989	3
Acier en formes primaires, semaine se terminant le 6 octobre 1990	3
Acier en formes primaires, août 1990	3
Production d'œufs, août 1990	3
Production de fruits et légumes, numéro d'octobre	4
Microdonnées maintenant disponibles pour l'enquête de 1987 auprès des diplômés de 1982	4
Enquête annuelle des manufactures de 1988	
Industrie des croustilles, des bretzels et du maïs soufflé	4
Industrie de la filature et du tissage de la laine	4
Industrie du feutre et du traitement des fibres naturelles	4
Industrie du bardeau et du bardeau fendu	4
Autres industries du bois, n.c.a.	5
Autres industries de la fabrication d'éléments de charpentes	5
Industrie des tôles fortes	5
Industrie des petits appareils électriques	5

## NOUVELLES PUBLICATIONS 6

## PRINCIPAUX COMMUNIQUÉS: semaine du 15 au 19 octobre 7

NOT FOR LOAN  
NE S'EMPRUNTE PAS

STATISTICS CANADA STATISTIQUE CANADA

OCT 12 1990

LIBRARY  
BIBLIOTHÈQUE

Canada



Statistique  
Canada

Statistics  
Canada

## DONNÉES DISPONIBLES

### Ventes des grands magasins par province et région métropolitaine

Août 1990

#### Information anticipée

- Les ventes des grands magasins, incluant les concessions, ont totalisé \$1,127 millions en août 1990, soit 1.8% de plus que le niveau de \$1,107 millions observé en août 1989. Modifiées pour tenir compte de la différence de journées d'affaires, les ventes des grands magasins ont augmenté de 1.3% sur la base d'une année à l'autre. Les ventes des concessions ont totalisé \$93.1 millions, soit 8.3% du total des ventes des grands magasins.
- Voici pour les différentes provinces et les dix régions métropolitaines, le total des ventes enregistré en août 1990. La variation en pourcentage entre août 1990 et août de l'année précédente est entre parenthèses.

#### Ventes des grands magasins incluant les concessions

##### Province

• Terre-Neuve	\$18.7 millions	(+ 33.9%)
• Île-du-Prince-Édouard	\$7.7 millions	(-3.6%)
• Nouvelle-Écosse	\$37.8 millions	(+ 0.5%)
• Nouveau-Brunswick	\$27.0 millions	(+ 0.5%)
• Québec	\$214.2 millions	(+ 1.0%)
• Ontario	\$457.1 millions	(+ 1.8%)
• Manitoba	\$46.8 millions	(+ 0.5%)
• Saskatchewan	\$34.0 millions	(+ 5.1%)
• Alberta	\$126.9 millions	(+ 0.9%)
• Colombie-Britannique	\$157.1 millions	(+ 1.6%)

##### Région métropolitaine

• Calgary	\$46.2 millions	(-4.1%)
• Edmonton	\$55.4 millions	(+ 0.1%)
• Halifax-Dartmouth	\$19.6 millions	(+ 2.2%)
• Hamilton	\$30.1 millions	(-1.9%)
• Montréal	\$112.3 millions	(-1.5%)
• Ottawa-Hull	\$53.3 millions	(+ 4.4%)
• Ville de Québec	\$30.6 millions	(+ 1.4%)
• Toronto	\$173.6 millions	(-1.8%)
• Vancouver	\$82.5 millions	(-4.4%)
• Winnipeg	\$41.3 millions	(-2.2%)

#### Note aux utilisateurs

Les utilisateurs doivent prendre note que les mouvements, d'une année à l'autre, pour certaines provinces et régions métropolitaines de recensement, sont surestimés par l'inclusion de certains points de ventes qui faisaient auparavant partie de la catégorie des marchandises diverses.

L'information sur les ventes et les stocks des grands magasins par rayon paraîtra dans Le Quotidien durant la semaine du 22 octobre 1990.

#### Ventes des grands magasins sans les concessions

##### Province

• Terre-Neuve	\$16.1 millions	(+ 30.8%)
• Île-du-Prince-Édouard	\$7.0 millions	(-6.2%)
• Nouvelle-Écosse	\$34.6 millions	(-0.5%)
• Nouveau-Brunswick	\$24.8 millions	(+ 0.4%)
• Québec	\$200.0 millions	(+ 0.3%)
• Ontario	\$416.3 millions	(+ 0.8%)
• Manitoba	\$41.8 millions	(-0.7%)
• Saskatchewan	\$30.6 millions	(+ 3.7%)
• Alberta	\$117.4 millions	(+ 0.3%)
• Colombie-Britannique	\$145.6 millions	(+ 0.4%)

##### Région métropolitaine

• Calgary	\$42.3 millions	(-4.1%)
• Edmonton	\$51.6 millions	(-1.6%)
• Halifax-Dartmouth	\$18.1 millions	(+ 1.0%)
• Hamilton	\$27.5 millions	(-2.6%)
• Montréal	\$105.6 millions	(-2.4%)
• Ottawa-Hull	\$49.9 millions	(+ 3.4%)
• Ville de Québec	\$28.6 millions	(+ 0.3%)
• Toronto	\$159.9 millions	(-2.9%)
• Vancouver	\$77.1 millions	(-5.0%)
• Winnipeg	\$37.4 millions	(-2.4%)

#### Disponible de CANSIM dans les matrices 111 et 112, séries 10 à 12.

La livraison d'août 1990 de *Ventes mensuelles des grands magasins, par province et selon certaines régions métropolitaines* (63-004, 2 \$20) paraîtra au cours de la quatrième semaine d'octobre.

Pour plus de renseignements, communiquez avec Maurice Massaad (613-951-9682), Section du commerce de détail, Division de l'industrie.

## Transporteurs aériens – Statistiques sur la base tarifaire

1989

Les estimations provisoires pour 1989 sur la répartition tarifaire sont maintenant disponibles.

Selon les données fournies par trois transporteurs aériens canadiens principaux (Air Canada, les Lignes aériennes Canadien International Ltée et Wardair), 60.7% des passagers voyageant sur des services intérieurs réguliers se sont prévalus de tarifs réduits en 1989, en regard de 63.4% pour 1988. Mesuré en passagers-kilomètres, le volume de transport de passagers utilisant des tarifs réduits représentait 66.9% du volume total en 1989 ; le chiffre correspondant pour 1988 était 68.5%.

Les passagers voyageant dans le secteur intérieur sud sur les services long-courriers ont montré le taux le plus élevé pour l'utilisation des tarifs réduits : 67.9% des passagers dans cette catégorie de trafic ont profité d'un tarif réduit en 1989. (Les services long-courriers du secteur intérieur sud se définissent comme étant ceux offerts entre les paires de villes distancées par un parcours de 800 kilomètres ou plus – d'après l'origine et la destination du coupon de vol – et situées à l'intérieur de la zone «libéralisée» telle que définie dans la Nouvelle politique aérienne du Canada de 1984.)

Le volume 22, numéro 10 du *Bulletin de service du Centre des statistiques de l'aviation* (51-004, 9,30 \$/93 \$) paraîtra au mois d'octobre. Voir «Pour commander les publications».

Pour plus de renseignements, communiquez avec Lisa Di Piéto (819-997-6176), Centre des statistiques de l'aviation, Division des transports. ■

## Acier en formes primaires

Semaine se terminant le 6 octobre 1990

Selon les données préliminaires, la production d'acier en formes primaires pour la semaine se terminant le 6 octobre 1990 s'est chiffrée à 162 296 tonnes métriques, soit 3.6% de moins que la production de 168 359 tonnes métriques de la semaine précédente et 44.4% de moins que la production de 291 890 tonnes métriques de la semaine correspondante de l'année précédente. Le total cumulatif au 6 octobre

1990 est de 9 871 937 tonnes métriques, une diminution de 17.7%, comparativement à 11 993 117 tonnes métriques pour la même période en 1989.

Pour plus de renseignements, communiquez avec Greg Milsom (613-951-9827), Division de l'industrie. ■

## Acier en formes primaires

Août 1990

La production d'acier en formes primaires, en août 1990, a atteint 692 543 tonnes métriques, soit une diminution de 44.0% par rapport à 1 237 052 tonnes métriques en août de l'année précédente.

Le total cumulatif pour août 1990 s'est chiffré à 9 042 826 tonnes métriques, une diminution de 14.0% comparativement à 10 514 993 tonnes métriques pour la même période en 1989.

**Disponible de CANSIM dans la matrice 58, niveau 2, série 3.**

Le numéro d'août 1990 de *Fer et acier primaire* (41-001, 5 \$/ 50 \$) paraîtra à une date ultérieure.

Pour plus de renseignements, communiquez avec Gerry Barrett (613-951-3515), Division de l'industrie. ■

## Production d'oeufs

Août 1990

La production d'oeufs en août 1990 se situe à 40.1 millions de douzaines, une diminution de 1.6% par rapport à août 1989. Le nombre moyen de pondeuses a diminué de 2.2% entre août 1989 et 1990, tandis que le nombre d'oeufs pour 100 pondeuses a augmenté, passant de 2,242 à 2,257.

**Disponible de CANSIM dans les matrices 1145, 1146 et 5689 à 5691.**

Pour commander *Production et stocks d'oeufs et de volailles* (115 \$/année), un bulletin statistique, communiquez avec Guy Gervais (613-951-2453).

Pour plus de renseignements, communiquez avec Ruth McMillan (613-951-2549), Section du bétail et des produits d'origine animale. Division de l'agriculture. ■

## Production de fruits et légumes

Numéro d'octobre

Les estimations les plus récentes de la production et valeur des fruits et des légumes au Canada sont maintenant disponibles. Le numéro de *Production de fruits et légumes* sera disponible à la fin octobre.

**Disponible de CANSIM dans les matrices 1371 à 1373, 1375 à 1381, 1383 à 1386, 1388 à 1390, 1392 à 1395, 1397 à 1399, 1401 à 1406, 5614, 5615, 5617, 5619 et 5623.**

Pour plus de renseignements, commandez la publication *Production de fruits et légumes* (22-003, 18 \$/72 \$) ou communiquez avec L. Brazeau (613-951-3873), Division de l'agriculture. ■

## Microdonnées maintenant disponibles pour l'enquête de 1987 auprès des diplômés de 1982

Des renseignements informatisés contenant des données individuelles (microdonnées) provenant de l'enquête de 1987 auprès des diplômés de 1982 sont maintenant disponibles au coût de \$1,000. Ces microdonnées servant à des fins statistiques seulement ont fait l'objet d'une révision méticuleuse afin d'assurer qu'elles ne contiennent aucun renseignement permettant d'identifier des personnes, des familles ou des ménages en particulier.

Pour plus de renseignements, communiquez avec Jim Donnelly (613-951-1528) ou Raynald Lortie (613-951-1525), Section de l'enseignement post-secondaire, Division de l'éducation, de la culture et du tourisme. ■

## Industrie des croustilles, des bretzels et du maïs soufflé

Enquête annuelle des manufactures de 1988

La valeur des livraisons totales et autres recettes de l'industrie des croustilles, des bretzels et du maïs soufflé (CTI 1093) a enregistré une baisse de 5.8%, passant de \$613.8 millions en 1987 à \$578.1 millions en 1988.

**Disponible de CANSIM dans la matrice 5398.**

Les données seront publiées dans *Industries des aliments* (32-250, 35 \$).

Pour plus de renseignements, communiquez avec Brian Preston (613-951-3511), Division de l'industrie. ■

## Industrie de la filature et du tissage de la laine

Enquête annuelle des manufactures de 1988

La valeur des livraisons totales et autres recettes de l'industrie de la filature et du tissage de la laine (CTI 1821) a enregistré une hausse de 6.2%, passant de \$359.1 millions en 1987 à \$381.3 millions en 1988.

**Disponible de CANSIM dans la matrice 5426.**

Les données seront publiées dans *Industries textiles de première transformation* (34-250, 35 \$).

Pour plus de renseignements, communiquez avec Andy Shinnan (613-951-3510), Division de l'industrie. ■

## Industrie du feutre et du traitement des fibres naturelles

Enquête annuelle des manufactures de 1988

La valeur des livraisons totales et autres recettes de l'industrie du feutre et du traitement des fibres naturelles (CTI 1911) a enregistré une hausse de 13.6%, passant de \$129.3 millions en 1987 à \$146.8 millions en 1988.

**Disponible de CANSIM dans la matrice 5430.**

Les données seront publiées dans *Industries des produits textiles* (34-251, 35 \$).

Pour plus de renseignements, communiquez avec Andy Shinnan (613-951-3510), Division de l'industrie. ■

## Industrie du bardeau et du bardeau fendu

Enquête annuelle des manufactures de 1988

La valeur des livraisons totales et autres recettes de l'industrie du bardeau et du bardeau fendu (CTI 2511) a enregistré une hausse de 4.6%, passant de \$226.8 millions en 1987 à \$237.2 millions en 1988.

**Disponible de CANSIM dans la matrice 5459.**

Les données seront publiées dans *Industries du bois* (35-250, 49 \$).

Pour plus de renseignements, communiquez avec J. Lepage (613-951-3516), Division de l'industrie. ■



---

### **Autres industries du bois, n.c.a.**

Enquête annuelle des manufactures de 1988

La valeur des livraisons totales et autres recettes des autres industries du bois, n.c.a. (CTI 2599) a enregistré une hausse de 1.6%, passant de \$275.4 millions en 1987 à \$279.8 millions en 1988.

**Disponible de CANSIM dans la matrice 5472.**

Les données seront publiées dans *Industries du bois* (35-250, 49 \$).

Pour plus de renseignements, communiquez avec J. Lepage (613-951-3516), Division de l'industrie. ■

### **Autres industries de la fabrication d'éléments de charpentes**

Enquête annuelle des manufactures de 1988

La valeur des livraisons totales et autres recettes des autres industries de la fabrication d'éléments de charpentes (CTI 3029) a enregistré une hausse de 13.8%, passant de \$1,387.7 millions en 1987 à \$1,579.7 millions en 1988.

**Disponible de CANSIM dans la matrice 5520.**

Les données seront publiées dans *Industries de la fabrication des produits métalliques* (41-251, 35 \$).

Pour plus de renseignements, communiquez avec Bruno Pépin (613-951-9837), Division de l'industrie. ■

### **Industrie des tôles fortes**

Enquête annuelle des manufactures de 1988

La valeur des livraisons totales et autres recettes de l'industrie des tôles fortes (CTI 3022) a enregistré une baisse de 10.0%, passant de \$236.5 millions en 1987 à \$212.9 millions en 1988.

**Disponible de CANSIM dans la matrice 5518.**

Les données seront publiées dans *Industries de la fabrication des produits métalliques* (41-251, 35 \$).

Pour plus de renseignements, communiquez avec Bruno Pépin (613-951-9837), Division de l'industrie. ■

### **Industrie des petits appareils électriques**

Enquête annuelle des manufactures de 1988

La valeur des livraisons totales et autres recettes de l'industrie des petits appareils électriques (CTI 3311) a enregistré une baisse de 28.7%, passant de \$827.8 millions en 1987 à \$590.2 millions en 1988.

**Disponible de CANSIM dans la matrice 5568.**

Les données seront publiées dans *Industries des produits électriques et électroniques* (43-250, 35 \$).

Pour plus de renseignements, communiquez avec J.-P. Beuparlant (613-951-3526), Division de l'industrie. ■

---

## NOUVELLES PUBLICATIONS

---

**Produit intérieur brut par industrie, juin 1990.**

**Numéro de catalogue 15-001**

(Canada : 12,70 \$/127 \$ ; États-Unis : 15,20 \$ US/  
152 \$ US ; autres pays : 17,80 \$ US/178 \$ US)

**Ciment, août 1990.**

**Numéro de catalogue 44-001**

(Canada : 5 \$/50 \$ ; États-Unis : 6 \$ US/60 \$ US ;  
autres pays : 7 \$ US/70 \$ US)

### Pour commander les publications

*Les publications de Statistique Canada peuvent être achetées par l'entremise du courrier auprès de Ventes de publications, pièce 1710, édifice Statistique Canada, Ottawa K1A 0T6 ou en téléphonant au 1-613-951-7277.*

*Veillez inclure un chèque ou un mandat-poste à l'ordre du Receveur général du Canada/Publications et fournir l'information complète sur les publications demandées (le numéro de catalogue, le titre, l'édition).*

*Un service de commande téléphonique national, le 1-800-267-6677, sans frais, vous permet de commander, au Canada, les produits et services de Statistique Canada.*

*Les publications peuvent aussi être commandées par l'entremise des bureaux de Statistique Canada à St. John's, Halifax, Montréal, Ottawa, Toronto, Winnipeg, Regina, Edmonton, Calgary et Vancouver ou par l'entremise des agents libraires agréés et autres libraires.*

**Le  
Quotidien**

### Bulletin officiel de diffusion des données de Statistique Canada

Catalogue 11-001F. Prix : Canada : 120 \$ par année ; États-Unis : 144 \$ US par année ; autres pays : 168 \$ US par année.

Publié par la Division des communications  
Statistique Canada  
Immeuble R.H. Coats, 3<sup>e</sup> étage, Ottawa K1A 0T6.

Rédacteur en chef : Greg Thomson (613-951-1116)  
Rédacteur : Jacques Lefebvre (613-951-1187)

Publication autorisée par le ministre de l'Industrie, des Sciences et de la Technologie. Tous droits réservés. Il est interdit de reproduire ou de transmettre le contenu de la présente publication, sous quelque forme ou par quelque moyen que ce soit, enregistrement sur support magnétique, reproduction électronique, mécanique, photographique, ou autre, ou de l'emmagasiner dans un système de recouvrement, sans l'autorisation écrite préalable du ministre des Approvisionnements et Services Canada.

---

## PRINCIPAUX COMMUNIQUÉS

---

### Semaine du 15 au 19 octobre

(À cause de circonstances imprévisibles, les dates de parution peuvent être modifiées.)

---

Date de parution	Titre	Période de référence
<b>Octobre</b>		
15	Voyages entre le Canada et les autres pays	août 1990
18	Communiqué préliminaire sur le commerce international de marchandises du Canada	août 1990
19	Indice des prix à la consommation	septembre 1990

---

Statistics Canada Library  
Bibliothèque Statistique Canada

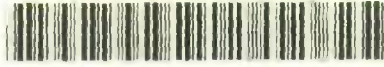

1010053937

NOT FOR LOAN  
 NE S'EMPRUNTE PAS



# Le Quotidien

Statistique Canada

Le lundi 15 octobre 1990

Pour être diffusé à 10.00 h.a.e.

STATISTICS CANADA / STATISTIQUE CANADA  
 OCT 15 1990  
 LIBRARY BIBLIOTHÈQUE

## PRINCIPAL COMMUNIQUÉ

- Voyages entre le Canada et les autres pays, août 1990** 2  
 Le nombre de voyages d'une nuit ou plus des non-résidents au Canada a connu une hausse de 3.3% par rapport à août 1989, alors que ceux effectués par les résidents canadiens à l'étranger ont augmenté de 14.3% durant la même période.

## DONNÉES DISPONIBLES

- Chargements ferroviaires, août 1990 4
- Huiles et corps gras, août 1990 4
- Panneaux agglomérés, panneaux gaufrés et panneaux de fibres, août 1990 4
- Contre-plaqué de construction, août 1990 5

## NOUVELLES PUBLICATIONS 6

**Le Quotidien sera diffusé à 8 h 30**  
 À partir du 22 octobre 1990

Dans le cadre d'un effort continu pour faciliter l'accès aux produits et services de Statistique Canada, tous les renseignements statistiques produits par l'agence seront publiés à 8 h 30, heure d'Ottawa, à partir du 22 octobre 1990. Les seules exceptions sont les données provenant de l'enquête sur la population active et l'indice des prix à la consommation, qui continueront d'être diffusées à 7 h.

Pour de plus amples renseignements, communiquez avec Lyne Bélanger (613-951-1199), Division des communications.



Fin du texte  
 Fin du communiqué

## PRINCIPAL COMMUNIQUÉ

### Voyages entre le Canada et les autres pays

Août 1990

#### Faits saillants

##### Voyages - Chiffres non désaisonnalisés

- Selon les estimations provisoires, les voyages d'une nuit ou plus effectués au Canada par des non-résidents ont atteint 2.7 millions en août, soit 3.3% de plus qu'en août 1989. Cela représente le niveau le plus élevé pour cette période en trois ans. Au cours des huit premiers mois de 1990, les voyages d'une nuit ou plus des non-résidents au Canada ont augmenté de 1.0% par rapport à 1989, ce qui représente cependant un niveau inférieur à celui de 1988.

##### Voyages d'une nuit ou plus entre le Canada et les autres pays, désaisonnalisés

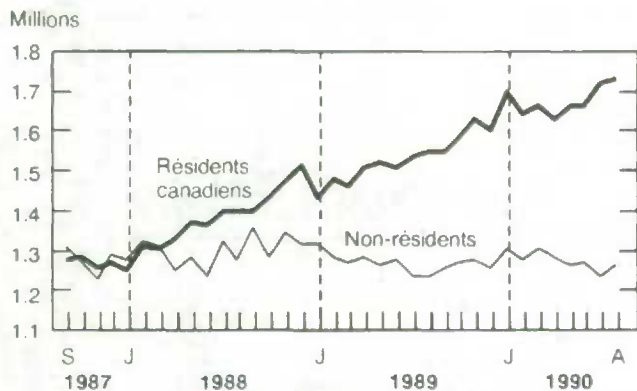

- Les voyages d'une nuit ou plus des résidents des États-Unis ont augmenté de 3.9% par rapport à août 1989, soit le résultat le plus élevé pour cette

période en trois ans. Ceux effectués par des résidents des autres pays n'ont progressé que de 0.7% par rapport à la même période en 1989.

- Le nombre de voyages d'une nuit ou plus effectués à l'étranger par des résidents canadiens s'est inscrit à un niveau record de 2.8 millions pour le mois d'août, en hausse de 14.3% par rapport à la même période en 1989. La croissance des voyages aux États-Unis durant les huit premiers mois de 1990 a été plus rapide (12.5%) que celle des voyages vers les autres pays (6.1%).
- Les voyages de moins de 24 heures des résidents canadiens aux États-Unis ont augmenté de 16.9% en août 1990 par rapport au mois d'août précédent, s'établissant à un niveau record de 5.4 millions de visites.

##### Voyages - Chiffres désaisonnalisés

- Le nombre désaisonnalisé de voyages d'une nuit ou plus effectués par des non-résidents au Canada en août a affiché une hausse de 2.8% par rapport aux chiffres révisés du mois de juillet, à la suite d'une perte de 3.1% au cours du mois précédent.
- En août, le nombre désaisonnalisé de voyages d'une nuit ou plus des résidents canadiens à l'étranger a augmenté de 0.9% par rapport aux chiffres révisés de juillet. Cela représente une quatrième majoration mensuelle consécutive.

Disponible de CANSIM dans les matrices 2661 à 2697.

Commandez le numéro d'août 1990 de *Voyages internationaux - Renseignements préliminaires* (66-001P, 6,10 \$/61 \$).

Pour plus de renseignements, communiquez avec Paul L. Paradis (613-951-8933), Section des voyages internationaux, Division de l'éducation, de la culture et du tourisme. □

**Voyages entre le Canada et les autres pays**

Août 1990

	Août 1990 <sup>P</sup>	Variation en % par rapport à 1989	Janvier- août 1990 <sup>P</sup>	Variation en % par rapport à 1989
<b>Chiffres non désaisonnalisés</b>				
<b>Estimations des voyages d'une nuit ou plus<sup>1</sup></b>				
Voyageurs non résidents :				
Tous les pays	2,688,511	3.3	11,200,440	1.0
États-Unis	2,206,780	3.9	9,042,928	0.7
Autres pays	481,731	0.7	2,157,512	2.2
Résidents du Canada :				
Tous les pays	2,774,539	14.3	14,479,533	11.4
États-Unis	2,443,308	15.1	12,186,399	12.5
Autres pays	331,231	8.8	2,293,134	6.1
<b>Nombre total des voyages<sup>2</sup></b>				
Voyageurs non résidents :				
Tous les pays	5,771,694	1.1	27,185,734	-0.1
États-Unis	5,247,683	1.3	24,850,663	-0.2
Autres pays	524,011	-0.9	2,335,071	0.3
Résidents du Canada :				
Tous les pays	8,178,784	16.0	49,334,361	15.5
États-Unis	7,847,553	16.3	47,041,227	16.0
Autres pays	331,231	8.8	2,293,134	6.1
<b>1990</b>				
	Août <sup>P</sup>	Juillet <sup>r</sup>	Juin	Mai
<b>Chiffres désaisonnalisés</b>				
<b>Estimations des voyages d'une nuit ou plus<sup>1</sup></b>				
Voyageurs non résidents :				
Tous les pays	1,260,503	1,226,606	1,265,486	1,256,110
États-Unis	1,016,144	980,159	1,014,116	1,009,805
Autres pays	244,359	246,447	251,370	246,305
Résidents du Canada :				
Tous les pays	1,732,573	1,716,528	1,666,355	1,660,943
États-Unis	1,465,825	1,444,835	1,400,878	1,398,565
Autres pays	266,748	271,693	265,477	262,378
<b>Nombre total des voyages<sup>2</sup></b>				
Voyageurs non résidents :				
Tous les pays	3,134,941	3,079,007	3,153,915	3,132,461
États-Unis	2,870,408	2,814,088	2,883,229	2,866,131
Autres pays	264,533	264,919	270,686	266,330
Résidents du Canada :				
Tous les pays	6,057,747	6,019,315	5,967,900	5,943,720
États-Unis	5,790,999	5,747,622	5,702,423	5,681,342
Autres pays	266,748	271,693	265,477	262,378

<sup>1</sup> Les chiffres pour les États-Unis comprennent les entrées par automobile et par autocar, pour une nuit ou plus, et des estimations pour les arrivées par avion, train, bateau et autres méthodes, pour une nuit ou plus. Les chiffres pour les "autres pays" n'excluent que les entrées du même jour par voie terrestre via les États-Unis.

<sup>2</sup> Les voyages du même jour sont inclus.

<sup>P</sup> Chiffres préliminaires.

<sup>r</sup> Chiffres révisés.

---

## DONNÉES DISPONIBLES

---

### Chargements ferroviaires

Août 1990

Les marchandises chargées par les chemins de fer au Canada ont atteint 19.3 millions de tonnes métriques en août 1990, soit une diminution de 7.7% par rapport au mois d'août 1989. En outre, les transporteurs ont reçu 1.0 million de tonnes métriques des chargements en provenance des embranchements américains.

De janvier à août 1990, les chargements de marchandises payantes ont augmenté de 1.8% par rapport à la même période en 1989. Les chargements en provenance des embranchements américains ont augmenté de 1.8%.

Toutes les données de 1989 et les totaux cumulatifs de 1990 ont été révisés.

#### Disponible de CANSIM dans la matrice 1431.

Le numéro d'août 1990 de *Chargements ferroviaires* (52-001, 8.30 \$/83 \$) paraîtra au cours de la quatrième semaine d'octobre.

Pour plus de renseignements, communiquez avec Yasmin Sheikh, (613-951-2518), Division des transports. ■

### Huiles et corps gras

Août 1990

Les fabricants canadiens d'huiles désodorisées de tout genre ont produit 54 162 tonnes métriques durant le mois d'août 1990, soit une augmentation de 17.4% par rapport aux 46 127 tonnes métriques produites au mois de juillet 1990. La production cumulative pour l'année 1990 est de 404 899<sup>r</sup> (révisé) tonnes métriques, une augmentation de 3.7% comparativement à 390 452 tonnes métriques pour la même période en 1989.

Les ventes des manufacturiers de graisse préparée en paquets sont passées de 9 384 tonnes métriques en juillet 1990 à 10 546 tonnes métriques en août 1990. Les ventes cumulatives pour l'année 1990 se sont chiffrées à 76 138 tonnes métriques comparativement à celles de l'année précédente qui étaient de 77 782 tonnes métriques. Les ventes d'huiles à salade en paquets sont passées de 4 667 tonnes métriques en juillet 1990 à 5 307 tonnes métriques en août 1990. Les ventes cumulatives se

sont chiffrées à 46 345 tonnes métriques, comparativement à celles de l'année précédente qui étaient de 48 327 tonnes métriques.

#### Disponible de CANSIM dans la matrice 184.

Le numéro d'août 1990 d'*Huiles et corps gras* (32-006, 5 \$/50 \$) paraîtra à une date ultérieure.

Pour plus de renseignements, communiquez avec Brian Preston (613-951-3511), Division de l'industrie. ■

### Panneaux agglomérés, panneaux gaufrés et panneaux de fibres

Août 1990

En août 1990, les usines canadiennes ont produit 164 667 mètres cubes de panneaux gaufrés, soit une diminution de 10.3% comparativement à 183 489 mètres cubes en août de l'année dernière. La production de panneaux agglomérés s'est chiffrée à 97 545 mètres cubes, une baisse de 9.0% par rapport à 107 158 mètres cubes un an plus tôt. La production de panneaux de fibres (base de 3.175 mm) a augmenté de 9.8% passant à 8 604 milliers de mètres carrés en août 1990 comparativement à 7 834<sup>r</sup> (révisé) milliers de mètres carrés en août 1989.

La production cumulative de panneaux gaufrés pour l'année 1990 a atteint 1 426 340 mètres cubes, en hausse de 3.4% par rapport à 1 379 619<sup>r</sup> mètres cubes au cours de l'année 1989. La production de panneaux agglomérés a diminué de 2.1%, passant à 800 211 mètres cubes de janvier à août 1990 comparativement à 817 094<sup>r</sup> mètres cubes pour la même période en 1989. La production cumulative de panneaux de fibres (base 3.175 mm) en 1990 était de 65 488 milliers de mètres carrés, soit une hausse de 3.6% par rapport à 63 214<sup>r</sup> milliers de mètres carrés en 1989.

#### Disponible de CANSIM dans la matrice 31, séries 2, 3 et 4 et la matrice 122, séries 8 et 34.

Le numéro d'août 1990 de *Panneaux agglomérés, panneaux gaufrés et panneaux de fibres* (36-003, 5 \$/50 \$) paraîtra à une date ultérieure.

Pour plus de renseignements, communiquez avec Jacques Lepage (613-951-3516), Division de l'industrie. ■



---

## Contre-plaqué de construction

Août 1990

Les usines canadiennes ont produit 153 864 mètres cubes de contre-plaqué de construction en août 1990, soit une diminution de 16.8% par rapport à 184 982 mètres cubes en août 1989.

De janvier à août 1990, la production s'est chiffrée à 1 402 774 mètres cubes, une diminution de 2.5% en regard des 1 439 355 mètres cubes produits durant la même période en 1989.

Disponible de CANSIM dans la matrice 122, niveau 1.

Le numéro d'août 1990 de *Contre-plaqué de construction* (35-001, 5 \$/50 \$) paraîtra à une date ultérieure.

Pour plus de renseignements, communiquez avec Jock Dobie (604-666-2671), Bureau régional du Pacifique, Centre Sinclair, 757 rue Hastings ouest, Vancouver, C.-B. V6C 3C9. ■



1010053966

Le Quotidien, le 15 octobre 1990

## NOUVELLES PUBLICATIONS

**Produit intérieur brut par industrie, juillet 1990.**

**Numéro de catalogue 15-001**

(Canada : 12,70 \$/127 \$ ; États-Unis : 15,20 \$ US/  
152 \$ US ; autres pays : 17,80 \$ US/178 \$ US)

**Ventes à l'usine de batteries d'accumulateurs  
électriques, août 1990.**

**Numéro de catalogue 43-005**

(Canada : 5 \$/50 \$ ; États-Unis : 6 \$ US/60 \$ US ;  
autres pays : 7 \$ US/70 \$ US)

**Produits chimiques industriels et résines  
synthétiques, août 1990.**

**Numéro de catalogue 46-002**

(Canada : 5,60 \$/56 \$ ; États-Unis : 6,70 \$ US/  
67 \$ US ; autres pays : 7,80 \$ US/78 \$ US)

**Ventes et stocks des grands magasins, janvier  
1990.**

**Numéro de catalogue 63-002**

(Canada : 14,40 \$/144 \$ ; États-Unis : 17,30 \$ US/  
173 \$ US ; autres pays : 20,20 \$ US/202 \$ US)

**Statistiques des restaurants, traiteurs et tavernes,  
janvier 1990.**

**Numéro de catalogue 63-011**

(Canada : 6,10 \$/61 \$ ; États-Unis : 7,30 \$ US/  
73 \$ US ; autres pays : 8,50 \$ US/85 \$ US)

**La population active, septembre 1990.**

**Numéro de catalogue 71-001**

(Canada : 17,90 \$/179 \$ ; États-Unis : 21,50 \$ US/  
215 \$ US ; autres pays : 25,10 \$ US/251 \$ US)

**Juristat - La victimisation au Canada : résultats  
d'une enquête, vol. 10, n° 16, 1988.**

**Numéro de catalogue 85-002**

(Canada : 3,90 \$/78 \$ ; États-Unis : 4,70 \$ US/  
94 \$ US ; autres pays : 5,45 \$ US/109 \$ US)

### Pour commander les publications

*Les publications de Statistique Canada peuvent être  
achetées par l'entremise du courrier auprès de Ventes  
de publications, pièce 1710, édifice Statistique Canada,  
Ottawa K1A 0T6 ou en téléphonant au  
1-613-951-7277.*

*Veillez inclure un chèque ou un mandat-poste à  
l'ordre du Receveur général du Canada/Publications et  
fournir l'information complète sur les publications  
demandées (le numéro de catalogue, le titre, l'édition).*

*Un service de commande téléphonique national,  
le 1-800-267-6677, sans frais, vous permet de  
commander, au Canada, les produits et services de  
Statistique Canada.*

*Les publications peuvent aussi être commandées par  
l'entremise des bureaux de Statistique Canada à St.  
John's, Halifax, Montréal, Ottawa, Toronto, Winnipeg,  
Regina, Edmonton, Calgary et Vancouver ou par  
l'entremise des agents libraires agréés et autres  
libraires.*

**Le  
Quotidien**

### Bulletin officiel de diffusion des données de Statistique Canada

Catalogue 11-001F. Prix : Canada : 120 \$ par année ; États-Unis : 144 \$ US par année ;  
autres pays : 168 \$ US par année.

Publié par la Division des communications  
Statistique Canada  
Immeuble R.H. Coats, 3<sup>e</sup> étage, Ottawa K1A 0T6.

Rédacteur en chef : Greg Thomson (613-951-1116)  
Rédacteur : Jacques Lefebvre (613-951-1187)

Publication autorisée par le ministre de l'Industrie, des Sciences et de la Technologie. Tous  
droits réservés. Il est interdit de reproduire ou de transmettre le contenu de la présente  
publication, sous quelque forme ou par quelque moyen que ce soit, enregistrement sur support  
magnétique, reproduction électronique, mécanique, photographique, ou autre, ou de  
l'emmagasiner dans un système de recouvrement, sans l'autorisation écrite préalable du  
ministre des Approvisionnements et Services Canada.



# Le Quotidien

Statistique Canada

Le mardi 16 octobre 1990

Pour être diffusé à 10.00 h.a.e.

## DONNÉES DISPONIBLES

Production et disposition des produits du tabac, septembre 1990	2
Livraisons des principales céréales, août 1990	2
La revue laitière, août 1990	2
Sondage agricole de 1990	3
Stocks de volailles congelées, 1 <sup>er</sup> octobre 1990	3

## NOUVELLES PUBLICATIONS 4

**Le Quotidien sera diffusé à 8 h 30, heure de l'est**  
À partir du 22 octobre 1990

Dans le cadre d'un effort continu pour faciliter l'accès aux produits et services de Statistique Canada, tous les renseignements statistiques produits par l'agence seront publiés à 8 h 30, heure d'Ottawa, à partir du 22 octobre 1990. Les seules exceptions sont les données provenant de l'enquête sur la population active et l'indice des prix à la consommation, qui continueront d'être diffusées à 7 h.

Pour de plus amples renseignements, communiquez avec Lyne Bélanger (613-951-1199), Division des communications.

STATISTICS CANADA STATISTIQUE CANADA

NOT FOR LOAN  
NE S'EMPRUNTE PAS

OCT 16 1990

LIBRARY  
BIBLIOTHÈQUE



Statistique  
Canada

Statistics  
Canada

Canada

## DONNÉES DISPONIBLES

### Production et disposition des produits du tabac

Septembre 1990

En septembre 1990, les firmes canadiennes ont produit 3.79 milliards de cigarettes, ce qui représente une diminution de 14.8% sur les 4.45 milliards de cigarettes produites un an plus tôt.

La production cumulative pour 1990 est de 33.84 milliards de cigarettes, une baisse de 7.7% comparativement à 36.67<sup>r</sup> (révisé) milliards de cigarettes pour la même période en 1989.

Par ailleurs, les ventes canadiennes ont enregistré une diminution de 3.4% passant de 4.06 milliards de cigarettes en 1989 à 3.92 milliards de cigarettes en septembre de cette année.

Le total des ventes canadiennes cumulatives pour 1990 est de 34.15 milliards de cigarettes, une diminution de 4.4% comparativement à 35.72 milliards de cigarettes pour la même période en 1989.

#### Disponible de CANSIM dans la matrice 46.

Des informations plus détaillées sur les cigarettes et sur d'autres produits du tabac sont disponibles dans la parution de septembre 1990 de *Production et disposition des produits du tabac* (32-022, 5 \$/50 \$).

Pour plus de renseignements, communiquez avec Brian Preston (613-951-3511), Division de l'industrie. ■

### Livraisons des principales céréales

Août 1990

Les livraisons des principales céréales par les producteurs des Prairies ont diminué significativement par rapport au mois d'août 1989 sauf pour les livraisons de l'orge qui ont augmenté. Les livraisons en milliers de tonnes métriques au cours des mois d'août 1989 et 1990 étaient les suivantes :

	1989	1990
• Blé (sauf le blé dur)	1351.3	940.4
• Blé dur	311.0	147.2
• <b>Blé - total</b>	<b>1662.3</b>	<b>1087.6</b>
• Avoine	47.5	39.9
• Orge	155.6	189.0
• Seigle	103.6	63.6
• rame de lin	21.4	6.5
• Canola (colza)	138.3	108.4
• <b>Total</b>	<b>2128.7</b>	<b>1495.0</b>

Disponible de CANSIM dans les matrices 976 à 981.

Le numéro d'août 1990 de *La revue des céréales et des graines oléagineuses* (22-007, 13,80 \$/138 \$) doit paraître en novembre. Voir «Pour commander les publications».

Pour plus de renseignements, communiquez avec A. Dupuis (613-951-3871), Division de l'agriculture. ■

### La revue laitière

Août 1990

En août dernier, la production de beurre de crèmerie au Canada a atteint 7 641 tonnes métriques, soit une augmentation de 22.6% par rapport à août 1989. La production de fromage cheddar se situait à 9 351 tonnes métriques, une diminution de 2.5% en regard du mois d'août de l'année dernière.

On estime à 646 685 kilolitres le lait tout usage vendu à la ferme par les producteurs en juillet 1990, une augmentation de 1.8% par rapport à juillet 1989. Ceci porte la quantité totale estimative de lait vendu à la ferme au cours des sept premiers mois de l'année à 4 395 818 kilolitres, une diminution de 0.7% par rapport à la période janvier-juillet 1989.

Disponible de CANSIM dans les matrices 3428, 5632 à 5638, 5650 à 5661, 5664 à 5667 et 5673.

Le numéro d'août 1990 de *La revue laitière* (23-001, 12,20 \$/122 \$) paraîtra le 2 novembre. Voir «Pour commander les publications».

Pour plus de renseignements, communiquez avec David Burroughs (613-951-2510), Division de l'agriculture. ■

---

## Sondage agricole de 1990

La Division de l'agriculture de Statistique Canada a procédé au dépouillement des données d'une enquête sur les exploitants agricoles menée au premier semestre de 1990, en vertu d'un contrat avec la Société du crédit agricole du Canada.

Les résultats de cette enquête sont maintenant disponibles. Pour plus de renseignements, s'adresser à Robert Plank (613-996-6606), Société du crédit agricole du Canada, ou à Liz Leckie (613-951-2436), Section du revenu agricole et des prix à la production, Division de l'agriculture, Statistique Canada.

On peut se procurer le rapport intitulé *Sondage agricole de 1990* en téléphonant (613-996-6606) ou en écrivant à la Division de recherche et développement de la Société de crédit agricole du Canada, Boîte postale 2314, Succursale D, Ottawa (Ontario), K1P 6J9. ■

## Stocks de volailles congelées

1<sup>er</sup> octobre 1990

Les chiffres préliminaires des stocks de volailles congelées au 1<sup>er</sup> octobre 1990 et les chiffres révisés pour le 1<sup>er</sup> septembre 1990 sont maintenant disponibles.

### Disponible de CANSIM dans les matrices 5675 à 5677.

Pour commander *Production et stocks d'oeufs et de volailles* (115 \$/année), un bulletin statistique, communiquez avec Guy Gervais (613-951-2453).

Pour plus de renseignements, communiquez avec Ruth McMillan (613-951-2549), Section du bétail et des produits d'origine animale, Division de l'agriculture. ■



1010054081

Le Quotidien, le 16 octobre 1990

## NOUVELLES PUBLICATIONS

**Statistiques de bois à pâte et de déchets de bois,**  
août 1990.

**Numéro de catalogue 25-001**

(Canada : 6,10 \$/61 \$ ; États-Unis : 7,30 \$ US/  
73 \$ US ; autres pays : 8,50 \$ US/85 \$ US)

**La statistique de la chaussure,** août 1990.

**Numéro de catalogue 33-002**

(Canada : 5 \$/50 \$ ; États-Unis : 6 \$ US/60 \$ US ;  
autres pays : 7 \$ US/70 \$ US)

**Fil d'acier et certains produits de fil métallique,**  
août 1990.

**Numéro de catalogue 41-006**

(Canada : 5 \$/50 \$ ; États-Unis : 6 \$ US/60 \$ US ;  
autres pays : 7 \$ US/70 \$ US)

**Statistiques sur l'assurance-chômage,** juillet 1990.

**Numéro de catalogue 73-001**

(Canada : 14,70 \$/147 \$ ;  
États-Unis : 17,60 \$ US/176 \$ US ;  
autres pays : 20,60 \$ US/206 \$ US)

### Pour commander les publications

*Les publications de Statistique Canada peuvent être achetées par l'entremise du courrier auprès de Ventes de publications, pièce 1710, édifice Statistique Canada, Ottawa K1A 0T6 ou en téléphonant au 1-613-951-7277.*

*Veillez inclure un chèque ou un mandat-poste à l'ordre du Receveur général du Canada/Publications et fournir l'information complète sur les publications demandées (le numéro de catalogue, le titre, l'édition).*

*Un service de commande téléphonique national, le 1-800-267-6677, sans frais, vous permet de commander, au Canada, les produits et services de Statistique Canada.*

*Les publications peuvent aussi être commandées par l'entremise des bureaux de Statistique Canada à St. John's, Halifax, Montréal, Ottawa, Toronto, Winnipeg, Regina, Edmonton, Calgary et Vancouver ou par l'entremise des agents libraires agréés et autres libraires.*

**Le  
Quotidien**

### Bulletin officiel de diffusion des données de Statistique Canada

Catalogue 11-001F. Prix : Canada : 120 \$ par année ; États-Unis : 144 \$ US par année ; autres pays : 168 \$ US par année.

Publié par la Division des communications  
Statistique Canada  
Immeuble R.H. Coats, 3<sup>e</sup> étage, Ottawa K1A 0T6.

Rédacteur en chef : Greg Thomson (613-951-1116)  
Rédacteur : Jacques Lefebvre (613-951-1187)

Publication autorisée par le ministre de l'Industrie, des Sciences et de la Technologie. Tous droits réservés. Il est interdit de reproduire ou de transmettre le contenu de la présente publication, sous quelque forme ou par quelque moyen que ce soit, enregistrement sur support magnétique, reproduction électronique, mécanique, photographique, ou autre, ou de l'emmagasiner dans un système de recouvrement, sans l'autorisation écrite préalable du ministre des Approvisionnements et Services Canada.



# Le Quotidien

Statistique Canada

NOT FOR LOAN  
NE S'EMPRUNTE PAS

STATISTICS CANADA STATISTIQUE CANADA

Le mercredi 17 octobre 1990

Pour être diffusé à 10.00 h.e. 17 1990

## DONNÉES DISPONIBLES

Bulletin de service du Centre des statistiques de l'aviation, juillet 1990	2
Statistiques sur l'aviation civile canadienne, août 1990	2
Chargements ferroviaires, période de neuf jours se terminant le 30 septembre 1990	2
Statistique du téléphone, août 1990	3
Livraisons de laminés d'acier, août 1990	3
Estimations postcensitaires de la population selon l'âge, le sexe et l'état matrimonial, Canada, provinces et territoires, 1 <sup>er</sup> juin 1990	3

## NOUVELLES PUBLICATIONS 4

## CENTRES DE CONSULTATION RÉGIONAUX 5

**Le Quotidien sera diffusé à 8 h 30, heure de l'est**  
À partir du 22 octobre 1990

Dans le cadre d'un effort continu pour faciliter l'accès aux produits et services de Statistique Canada, tous les renseignements statistiques produits par l'agence seront publiés à 8 h 30, heure d'Ottawa, à partir du 22 octobre 1990. Les seules exceptions sont les données provenant de l'enquête sur la population active et l'indice des prix à la consommation, qui continueront d'être diffusées à 7 h.

Pour de plus amples renseignements, communiquez avec Lyne Bélanger (613-951-1199), Division des communications.



- Fin du texte  
 Fin du communiqué

## DONNÉES DISPONIBLES

### Bulletin de service du Centre des statistiques de l'aviation

Juillet 1990

- Les données provisoires sur les services réguliers d'Air Canada et les Lignes aériennes Canadien International Ltée pour les sept premiers mois de 1990 indiquent que le nombre de passagers-kilomètres intérieurs a diminué de 6% alors que le nombre de passagers-kilomètres internationaux a augmenté de 5% par rapport à la même période de 1989.

#### Disponible de CANSIM dans la matrice 385.

- Au cours du mois de mars 1990, les aéroports avec une tour de contrôle de Transports Canada ont enregistré une augmentation de 10% par rapport au mois de mars 1989.
- Le nombre total de passagers embarqués et débarqués a augmenté de 2% au cours du premier trimestre de 1990 comparativement à la même période en 1989.
- Les données provisoires du premier trimestre de 1990 indiquent que le nombre de passagers voyageant sur vols nolisés internationaux a atteint plus de 1.9 million, une augmentation de 3% comparativement à la même période de 1989 mais qui est inférieure de 10 points de pourcentage par rapport à la hausse enregistrée au cours de la même période en 1989 relativement à 1988.
- Selon les données provisoires fournies par les trois principaux transporteurs aériens canadiens - Air Canada, les Lignes aériennes Canadien International Ltée et Wardair, 61% des passagers voyageant sur des services intérieurs réguliers se sont prévalus de tarifs réduits en 1989, en regard de 63% en 1988. Mesuré en passagers-kilomètres, le volume de trafic utilisant des tarifs réduits représentait 67% du volume total en 1989, soit une baisse d'environ deux points de pourcentage par rapport à l'année précédente.

Le *Bulletin de service du Centre des statistiques de l'aviation*, vol. 22, n° 10 (51-004, 9,30 \$/93 \$)

sera publié prochainement. Voir «Pour commander les publications».

Pour plus de renseignements, communiquez avec le Centre des statistiques de l'aviation (819-997-1986), Division des transports. ■

### Statistiques sur l'aviation civile canadienne

Août 1990

Les données provisoires mensuelles sur les opérations pour août 1990 sont maintenant disponibles. Les données déclarées par les principaux transporteurs canadiens sur les services réguliers pour les huit premiers mois de 1990 indiquent que le nombre de passagers-kilomètres intérieurs a diminué de 5.4% alors que le nombre de passagers-kilomètres internationaux a augmenté de 4.1% par rapport à la même période en 1989.

#### Disponible de CANSIM dans la matrice 385.

Les données provisoires sur l'aviation civile pour août 1990 seront disponibles dans l'édition de novembre du *Bulletin de service du Centre des statistiques de l'aviation* (51-004, 9,30 \$/93 \$). Voir «Pour commander les publications».

Pour de plus amples renseignements, communiquez avec G. Baldwin (819-997-6190), Centre des statistiques de l'aviation, Division des transports. ■

### Chargements ferroviaires

Période de neuf jours se terminant le 30 septembre 1990

- Les chargements ferroviaires payants ont totalisé 5.0 millions de tonnes métriques au cours de la période de neuf jours se terminant le 30 septembre 1990, soit une baisse de 19.6% par rapport à la même période l'an dernier.
- Le trafic rail-route a enregistré une baisse de 10.9% par rapport à la même période l'an dernier. Les chargements des wagons rails-routes ont diminué de 14.5% au cours de la même période.



- Du 1<sup>er</sup> janvier au 30 septembre 1990, les chargements de marchandises payantes ont enregistré une baisse de 0.3% comparativement au niveau atteint un an plus tôt.

**À noter :** Le trafic rail-route englobe les remorques et les conteneurs des wagons plats. Les données du trafic rail-route sont incluses dans les chargements du trafic. Toutes les données de 1989 et les totaux cumulatifs de 1990 ont été révisés.

Pour plus de renseignements, communiquez avec Yasmin Sheikh (613-951-2518), Sous-section du transport de surface, Division des transports. ■

### Statistique du téléphone

Août 1990

Les 13 principaux réseaux téléphoniques au Canada ont déclaré des recettes d'exploitation totalisant \$1,128.4 millions en août 1990, soit une augmentation de 3.8% par rapport à août 1989.

Les dépenses d'exploitation ont atteint \$780.8 millions, soit une augmentation de 2.5% comparativement à août 1989. Les revenus nets de ces réseaux ont totalisé \$347.6 millions représentant une augmentation de 6.8% par rapport à août 1989.

### Disponible de CANSIM dans la matrice 355.

Le numéro d'août 1990 de *Statistique du téléphone* (56-002, 8,30 \$/83 \$) doit paraître dans la semaine du 29 octobre.

Pour plus de renseignements, communiquez avec J. R. Slattery (613-951-2205), Division des services, des sciences et de la technologie. ■

### Livraisons de laminés d'acier

Août 1990

Les livraisons de laminés d'acier pour le mois d'août 1990 ont totalisé 880 804 tonnes métriques, soit une diminution de 27.1% sur le total de 1 208 166 tonnes métriques du mois précédent et une diminution de 22.6% sur le total de 1 138 479 tonnes métriques du mois d'août 1989. Le total cumulatif pour les huit premiers mois de 1990 s'est chiffré à 8 536 516 tonnes métriques, comparativement à 9 102 401 tonnes métriques pour la même période en 1989, une diminution de 6.2%.

### Disponible de CANSIM dans les matrices 58 et 122, séries 22 à 25.

Le numéro d'août 1990 de *Fer et acier primaire* (41-001, 5 \$/ 50 \$) paraîtra à une date ultérieure.

Pour plus de renseignements, communiquez avec Gerry Barrett (613-951-3515), Division de l'industrie. ■

### Estimations postcensitaires de la population selon l'âge, le sexe et l'état matrimonial, Canada, provinces et territoires

1<sup>er</sup> juin 1990

Les estimations postcensitaires selon l'âge, le sexe et l'état matrimonial, pour le Canada, les provinces et les territoires au 1<sup>er</sup> juin 1990 sont disponibles à compter d'aujourd'hui.

### Disponible de CANSIM dans les matrices 6457 à 6469.

Ces estimations paraîtront prochainement dans la publication *Estimations annuelles postcensitaires de la population suivant l'état matrimonial, l'âge, le sexe et composantes de l'accroissement*, Canada, provinces et territoires au 1<sup>er</sup> juin 1990 (91-210, 29 \$).

Pour plus de renseignements, communiquez avec le Centre de consultation régional de Statistique Canada le plus près ou avec Lise Champagne (613-951-2320), Division de la démographie. ■

## NOUVELLES PUBLICATIONS

**Industries manufacturières du Canada : niveau infraprovincial, 1986.**

**Numéro de catalogue 31-209**

(Canada : 61 \$ ; États-Unis : 73 \$ US ; autres pays : 85 \$ US)

**Contre-plaqué de construction, août 1990.**

**Numéro de catalogue 35-001**

(Canada : 5 \$/50 \$ ; États-Unis : 6 \$ US/60 \$ US ; autres pays : 7 \$ US/70 \$ US)

**Communiqué préliminaire sur le commerce international du Canada (Base du S.H.), août 1990.**

**Numéro de catalogue 65-001P**

(Canada : 10 \$/100 \$ ; États-Unis : 12 \$ US/120 \$ US ; autres pays : 14 \$ US/140 \$ US)  
Disponible à 8 h 30 jeudi le 18 octobre 1990.

### Pour commander les publications

*Les publications de Statistique Canada peuvent être achetées par l'entremise du courrier auprès de Ventes de publications, pièce 1710, édifice Statistique Canada, Ottawa K1A 0T6 ou en téléphonant au 1-613-951-7277.*

*Veillez inclure un chèque ou un mandat-poste à l'ordre du Receveur général du Canada/Publications et fournir l'information complète sur les publications demandées (le numéro de catalogue, le titre, l'édition).*

*Un service de commande téléphonique national, le 1-800-267-6677, sans frais, vous permet de commander, au Canada, les produits et services de Statistique Canada.*

*Les publications peuvent aussi être commandées par l'entremise des bureaux de Statistique Canada à St. John's, Halifax, Montréal, Ottawa, Toronto, Winnipeg, Regina, Edmonton, Calgary et Vancouver ou par l'entremise des agents libraires agréés et autres libraires.*

**Le  
Quotidien**

### Bulletin officiel de diffusion des données de Statistique Canada

Catalogue 11-001F. Prix : Canada : 120 \$ par année ; États-Unis : 144 \$ US par année ; autres pays : 168 \$ US par année.

Publié par la Division des communications  
Statistique Canada  
Immeuble R.H. Coats, 3<sup>e</sup> étage, Ottawa K1A 0T6.

Rédacteur en chef : Greg Thomson (613-951-1116)  
Rédacteur : Jacques Lefebvre (613-951-1187)

Publication autorisée par le ministre de l'Industrie, des Sciences et de la Technologie. Tous droits réservés. Il est interdit de reproduire ou de transmettre le contenu de la présente publication, sous quelque forme ou par quelque moyen que ce soit, enregistrement sur support magnétique, reproduction électronique, mécanique, photographique, ou autre, ou de l'emmagasiner dans un système de recouvrement, sans l'autorisation écrite préalable du ministre des Approvisionnements et Services Canada.

---

## CENTRES DE CONSULTATION RÉGIONAUX

---

Les Centres de consultation régionaux de Statistique Canada offrent une gamme complète des produits et services du Bureau. On y trouve une bibliothèque et un comptoir de vente où les utilisateurs peuvent consulter ou acheter nos différents produits, dont nos publications, disquettes de micro-ordinateurs, microfiches et cartes.

Chaque centre vous offre la possibilité d'extraire de l'information des systèmes de retrait de données informatisées CANSIM et Telichart de Statistique Canada. Un service de renseignements téléphonique est également disponible ; ce service est gratuit pour les clients se trouvant à l'extérieur des secteurs d'appels locaux. On y offre également plusieurs autres services utiles, allant des séminaires aux consultations. Pour plus d'informations, téléphonez ou écrivez au centre de consultation de votre région.

### **Terre-Neuve et Labrador**

Services consultatifs  
Statistique Canada  
3<sup>e</sup> étage, imm. Viking  
Chemin Crosbie  
St. John's (T.-N.)  
A1B 3P2  
Appel local : 772-4073  
Service d'appel sans frais  
d'interurbain : 1-800-563-4255

### **Maritimes**

Services consultatifs  
Statistique Canada  
North American Life Centre  
1770, rue Market  
Halifax (N.-É.)  
B3J 3M3  
Appel local : 426-5331  
Service d'appel sans frais  
d'interurbain : 1-800-565-7192

### **Québec**

Services consultatifs  
Statistique Canada  
200, ouest boul. René-Lévesque  
Complexe Guy Favreau  
suite 412 Tour est  
Montréal (Qc)  
H2Z 1X4  
Appel local : 283-5725  
Service d'appel sans frais  
d'interurbain : 1-800-361-2831

### **Région de la capitale nationale**

Services consultatifs  
Centre de consultation statistique (RCN)  
Statistique Canada  
Entrée principale, imm. R.H. Coats  
Ottawa (Ont.)  
K1A 0T6  
Appel local : 951-8116  
Si vous demeurez à l'extérieur de la zone  
de communication locale, veuillez  
composer le numéro sans frais  
d'interurbain pour votre province.

### **Ontario**

Services consultatifs  
Statistique Canada  
10<sup>e</sup> étage, imm. Arthur Meighen  
25, est avenue St. Clair  
Toronto (Ont.)  
M4T 1M4  
Appel local : 973-6586  
Service d'appel sans frais  
d'interurbain : 1-800-263-1136

### **Manitoba**

Services consultatifs  
Statistique Canada  
6<sup>e</sup> étage, Bureau de poste principal  
266, avenue Graham  
Winnipeg (Man.)  
R3C 0K4  
Appel local : 983-4020  
Service d'appel sans frais  
d'interurbain : 1-800-542-3404

### **Saskatchewan**

Services consultatifs  
Statistique Canada  
Tour Avord, 9<sup>e</sup> étage  
2002, avenue Victoria  
Regina (Sask.)  
S4P 0R7  
Appel local : 780-5405  
Service d'appel sans frais  
d'interurbain : 1-800-667-7164

### **Alberta et Territoires du Nord-Ouest**

Services consultatifs  
Statistique Canada  
8<sup>e</sup> étage, Park Square  
10001, Bellamy Hill  
Edmonton (Alb.)  
T5J 3B6  
Appel local : (403) 495-3027  
Service d'appel sans frais  
d'interurbain : 1-800-282-3907  
Territoires du Nord-Ouest à frais  
virés (403) 495-3028

### **Sud de l'Alberta**

Services consultatifs  
Statistique Canada  
First Street Plaza  
Pièce 401  
138, 4<sup>e</sup> avenue sud-est  
Calgary (Alberta)  
T2G 4Z6  
Appel local : 292-6717  
Sans frais : 1-800-472-9708

### **Colombie-Britannique et Yukon**

Services consultatifs, Statistique Canada,  
3<sup>e</sup> étage, imm. Fédéral Centre Sinclair,  
757, ouest rue Hastings, suite 440F  
Vancouver (C.-B.)  
V6C 3C9  
Appel local : 666-3691  
Service d'appel sans frais :  
1-800-663-1551 (sauf Atlin, C.-B.)  
Yukon et Atlin, C.-B. Zenith 08913

Statistics Canada Library  
Bibliothèque Statistique Canada

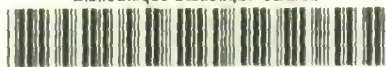

1010054134

NOT FOR LOAN  
NE S'EMPRUNTE PAS



# Le Quotidien

Statistique Canada

STATISTICS CANADA / STATISTIQUE CANADA  
OCT 18 1990  
LIBRARY BIBLIOTHÈQUE

**Le Quotidien sera diffusé à 8 h 30, heure de l'est**  
À partir du 22 octobre 1990

Dans le cadre d'un effort continu pour faciliter l'accès aux produits et services de Statistique Canada, tous les renseignements statistiques produits par l'agence seront publiés à 8 h 30, heure d'Ottawa, à partir du 22 octobre 1990. Les seules exceptions sont les données provenant de l'enquête sur la population active et l'indice des prix à la consommation qui continueront d'être diffusées à 7 h.

Pour de plus amples renseignements, communiquez avec Lyne Bélanger (613-951-1199), Division des communications.

Le jeudi 18 octobre 1990

Pour être diffusé à 10.00 h.a.e.

## PRINCIPAUX COMMUNIQUÉS

- **Communiqué préliminaire sur le commerce international du Canada, août 1990** 3  
Au mois d'août, le Canada enregistre un excédent commercial de \$960 millions.
- **Statistiques sur la conduite avec facultés affaiblies, 1989** 5  
En 1989, 118,636 personnes ont été inculpées de conduite avec facultés affaiblies au Canada, ce qui représente une diminution de 2% par rapport à l'année précédente.

(suite à la page 2)

### Corrections de l'indice des prix à la consommation

Des difficultés avec le logiciel utilisé pour le calcul de l'indice des prix à la consommation (IPC) ont entraîné des erreurs dans les données du mois d'août 1990.

La répercussion globale de ces erreurs sur l'indice d'ensemble pour le Canada est peu importante. La variation pour la période de douze mois se terminant en août 1990 est de 4.2% au lieu du chiffre de 4.1% publié précédemment. L'IPC d'août aurait dû être égal à 119.9 (1986 = 100), soit une valeur de 0.1 supérieure à l'indice publié à l'origine pour le mois d'août. Les données corrigées du mois d'août seront disponibles demain.

Les abonnés à *L'indice des prix à la consommation* (62-001) recevront une version révisée pour le mois d'août et doivent jeter la première version. Les données révisées seront versées au CANSIM et les utilisateurs seront capables d'extraire les données corrigées du mois d'août avec les indices de septembre.



---

## DONNÉES DISPONIBLES

---

Indices de prix des exportations canadiennes et des importations, août 1990	7
Livraisons de laine minérale y compris les isolants en fibre de verre, septembre 1990	7
Acier en formes primaires, semaine se terminant le 13 octobre 1990	7
Les boissons gazeuses, septembre 1990	7

---

## NOUVELLES PUBLICATIONS

---

8

### **L'Observateur économique canadien** Octobre 1990

L'édition mensuelle de *L'Observateur économique canadien*, la publication vedette de Statistique Canada portant sur les statistiques économiques, vient de paraître.

Le numéro d'octobre comprend un sommaire de la conjoncture économique et des faits marquants du mois de septembre, une étude spéciale sur le comportement des démissions et des mises à pied au Canada et une note sur le coût de la main-d'oeuvre. Un aperçu statistique fournit également une gamme étendue de tableaux et de graphiques contenant les principales séries chronologiques de l'économie du Canada, des provinces et des grands pays industrialisés.

*L'Observateur économique canadien*, octobre 1990 (11-010, 22 \$/220 \$), est disponible dès maintenant auprès de Ventes et publications (613-951-7277).

Pour plus de renseignements, communiquez avec Philip Cross (613-951-9162), Section de l'analyse de la conjoncture.

---

## PRINCIPAUX COMMUNIQUÉS

---

### Communiqué préliminaire sur le commerce international du Canada

Août 1990

Les exportations de marchandises pour le mois d'août se chiffrent à \$12.0 milliards, en baisse de \$528 millions par rapport aux exportations de \$12.6 milliards enregistrées en juillet. Une part importante de la baisse observée en août est attribuable à la diminution des exportations de voitures particulières, de camions et d'avions.

Les importations diminuent de \$249 millions au mois d'août pour passer à \$11.1 milliards par rapport à \$11.3 milliards en juillet. Les importations de machines et d'équipement fléchissent de \$308 millions, tandis que les importations de pièces de véhicules automobiles diminuent de \$341 millions. Cette dernière baisse est en partie compensée par une augmentation des importations de voitures particulières, ce qui correspond à une chute globale de \$52 millions pour le secteur des produits de l'automobile.

L'excédent commercial de \$960 millions affiché au mois d'août est de \$278 millions inférieur à celui observé au mois de juillet. Cette baisse est toutefois beaucoup plus faible que celle de \$639 millions observée entre juin et juillet. L'excédent pour les huit premiers mois de 1990 est beaucoup plus élevé que celui observé à la même période en 1989 (\$7.2 milliards par rapport à \$5.2 milliards). En août, le Canada enregistre un excédent de \$1.4 milliard avec les États-Unis, en baisse par rapport à l'excédent de \$1.7 milliard enregistré en juillet.

Disponible de CANSIM dans les matrices 3620 à 3629, 3651, 3685 à 3713, 3718, 3719 et 3887 à 3913.

On peut obtenir plus d'informations sur les statistiques du commerce international (des tableaux plus détaillés, des graphiques et une analyse plus complète) en consultant la publication *Communiqué préliminaire sur le commerce international du Canada* (65-001P, 10 \$/100 \$) qui est maintenant disponible. Voir «Pour commander les publications».

Pour de plus amples renseignements sur les statistiques, les concepts et les définitions, veuillez commander le numéro d'août 1990 de *Sommaire du commerce international du Canada* (65-001, 18.20 \$/182 \$) qui paraîtra au cours de la première semaine de novembre, ou communiquer avec Olivier Soucy (613-951-9647), Sous-section de l'information sur le commerce, ou Marlene Sterpan (613-951-1711) concernant l'analyse, ou Denis Pilon (613-951-4808) concernant les indices de prix, Section des statistiques commerciales, Division du commerce international.

Les données du compte courant, qui incluent en plus du commerce de marchandises, le commerce des services ainsi que les données du compte de capital, sont disponibles trimestriellement dans *Balance des paiements internationaux du Canada* (67-001, 27.50 \$/110 \$). □

### Commerce de marchandises

(Chiffres corrigés de variations saisonnières)  
Base de la balance des paiements

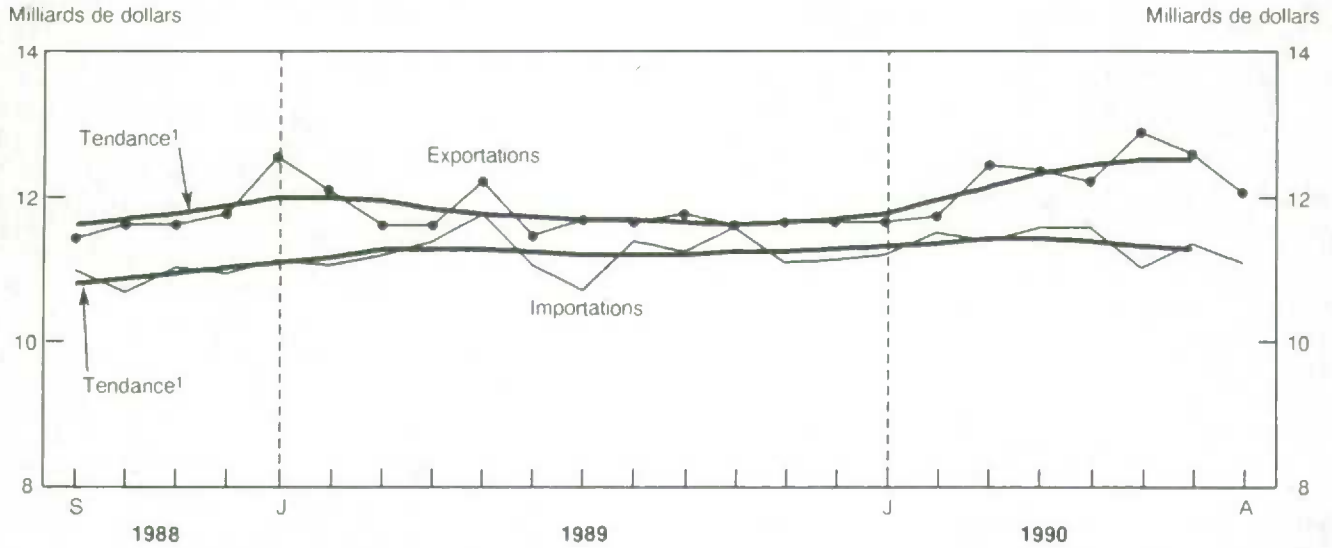

### Solde commercial

(Chiffres corrigés de variations saisonnières)  
Base de la balance des paiements

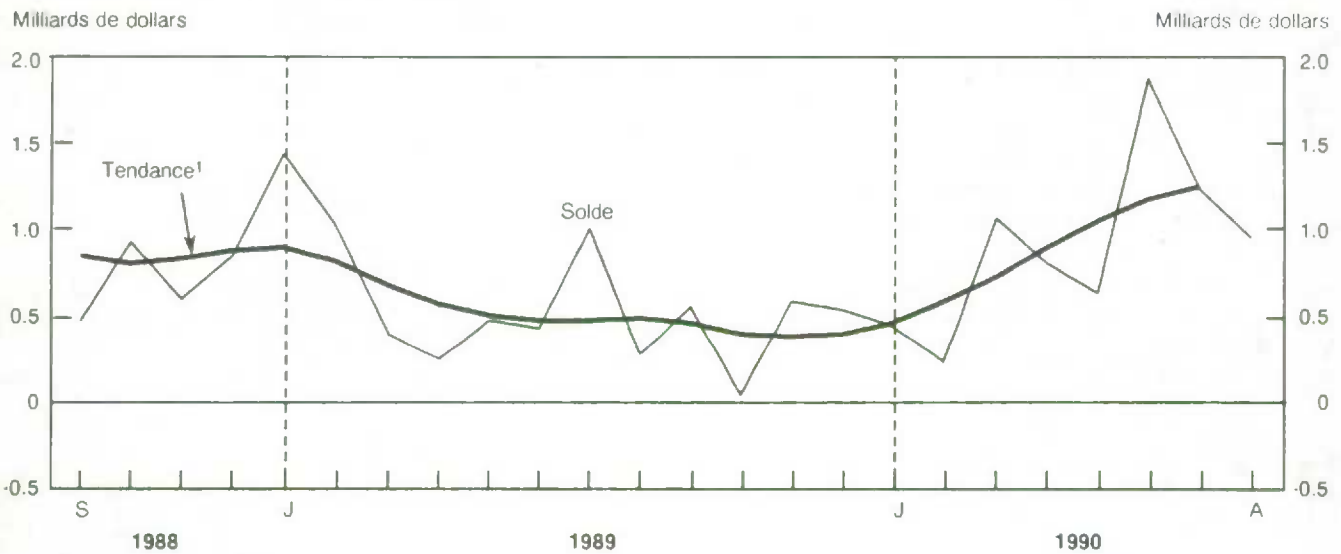

<sup>1</sup> La tendance à court terme représente une moyenne pondérée des données.



Taux des personnes inculpées pour des infractions de conduite avec facultés affaiblies, 1974-1989

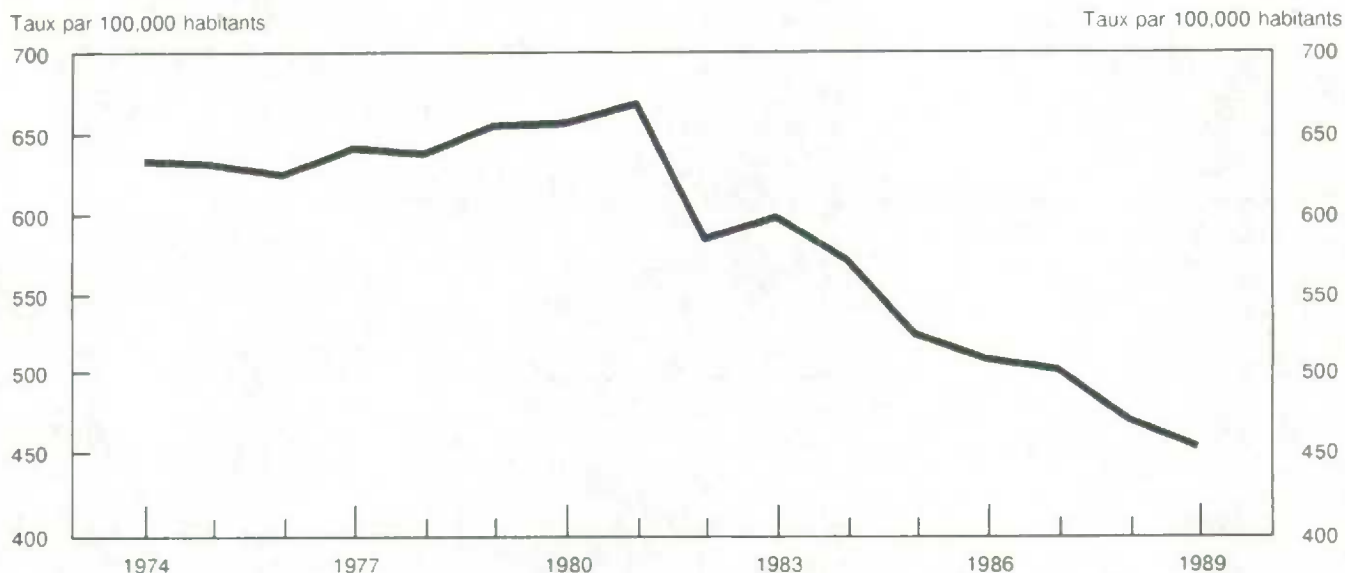

### Statistiques sur la conduite avec facultés affaiblies

1989

#### Faits saillants

- En 1989, 118,636 personnes ont été inculpées de conduite avec facultés affaiblies au Canada, ce qui représente une diminution de 2% par rapport à l'année précédente. Il s'agit du plus petit nombre enregistré depuis le début de la collecte des statistiques sur cette question en 1974 et de la sixième baisse en autant d'années.
- De ce nombre, 181 ont été inculpées de conduite avec facultés affaiblies causant la mort, ce qui constitue un sommet encore inégalé. De plus, 1,218 personnes ont été inculpées de conduite avec facultés affaiblies causant des lésions corporelles.
- En 1989, on a enregistré des diminutions du nombre de personnes inculpées de conduite avec facultés affaiblies dans l'ensemble des provinces

et des territoires, à l'exception de l'Ontario (en hausse de 1%). Les pourcentages variaient entre moins de 1% en Saskatchewan et 16% à l'Île-du-Prince-Édouard.

- La Saskatchewan et l'Alberta accusent toujours les taux les plus élevés pour 100.000 habitants, tandis que le Québec et l'Ontario, les taux les plus bas.
- Les personnes de sexe masculin représentaient 91% des conducteurs qui avaient les facultés affaiblies par l'alcool, tandis que les personnes de sexe féminin en constituaient 9%.
- À partir d'un échantillon de plus de 13.000 cas déclarés dans le cadre du nouveau Programme de déclaration uniforme de la criminalité (DUC) fondé sur l'affaire, le groupe d'âge de 25 à 34 ans était le plus surreprésenté. Ce groupe formait 37% des personnes inculpées de conduite avec facultés affaiblies, mais n'intervenait que pour 23% de la population âgée de 16 ans et plus.

**Disponible de CANSIM dans le tableau 00140103.**

Le bulletin *Juristat*, vol. 10, n° 17, *Statistiques sur la conduite avec facultés affaiblies*, 1989 (85-002, 3,90 \$/78 \$), est maintenant disponible. Voir «Pour commander les publications».

Pour plus de renseignements, veuillez communiquer avec le Centre canadien de la statistique juridique (613-951-9023).

**Personnes inculpées<sup>1</sup> d'infraction pour conduite avec facultés affaiblies<sup>2</sup>, Canada et provinces/territoires, 1985-1989**

	1985	1986	1987	1988	1989	% de Change- ment 1988-1989	1989 Popu- lation <sup>3</sup> (000's)	1989 Taux pour 100.000 habitants
Terre-Neuve	2,909	2,550	3,058	3,083	3,000	-2.7	571.0	525.4
Île-du-Prince-Édouard	1,171	934	971	806	677	-16.0	130.0	520.8
Nouvelle-Écosse	5,455	5,012	5,066	5,015	4,337	-13.5	885.9	489.6
Nouveau-Brunswick	4,855	5,268	4,695	4,133	4,070	-1.5	718.6	566.4
Québec	22,266	25,184	26,153	24,543	23,579	-3.9	6,692.1	352.3
Ontario	40,424	38,994	38,165	37,475	37,969	1.3	9,578.7	396.4
Manitoba	6,542	7,547	6,469	5,464	5,235	-4.2	1,084.8	482.6
Saskatchewan	8,048	8,079	8,321	7,457	7,414	-0.6	1,007.3	736.0
Alberta	21,967	19,889	19,758	18,102	17,817	-1.6	2,423.0	735.3
Colombie-Britannique	16,993	14,381	14,283	14,013	13,536	-3.4	3,053.3	443.3
Yukon	494	426	550	621	476	-23.3	25.3	1,881.4
Territoires du Nord-Ouest	602	533	541	595	526	-11.6	53.3	986.9
<b>CANADA</b>	<b>131,726</b>	<b>128,797</b>	<b>128,030</b>	<b>121,307</b>	<b>118,636</b>	<b>-2.2</b>	<b>26,223.2</b>	<b>452.4</b>

<sup>1</sup> Données des personnes inculpées incluant les adultes et les jeune gens.

<sup>2</sup> Comprend «capacité de conduite affaiblie» et «défaut ou refus de fournir un échantillon d'haleine» pour la période de 1985. Comprend «conduite avec facultés affaiblies d'un véhicule automobile, d'une embarcation ou d'un aéronef (causant la mort, causant des lésions corporelles ou mauvaise conduite d'un véhicule avec facultés affaiblies ou avec plus de 80 mgs.)» et «défaut ou refus de fournir un échantillon d'haleine ou un échantillon de sang» pour les années 1986 à 1989.

<sup>3</sup> Estimations postcensitaires provisoires établies à partir du recensement de 1986.

---

## DONNÉES DISPONIBLES

---

### Indices de prix des exportations canadiennes et des importations

Août 1990

Les indices de prix des exportations canadiennes et des importations, à pondérations courante et fixe, sur la base de la balance des paiements, sont maintenant disponibles sur la base 1986=100. Ces indices portent sur la période allant de janvier 1986 à août 1990 et sont établis pour les cinq sections de produits et 62/61 groupes principaux.

Les indices de prix pour les États-Unis, à pondération courante et à pondération fixe, calculés à partir des statistiques sur la base douanière, sont aussi disponibles. Ces indices portent sur la période allant de janvier 1986 à août 1990 sur la base 1986=100. Les indices pour les dix sections de la NCCI pour tous les pays et pour les États-Unis sont également disponibles avec ces indices de prix.

### Disponible de CANSIM dans les matrices 3620 à 3629, 3651 et 3685.

Le numéro d'août 1990 de *Sommaire du commerce international du Canada (Base du S.H.)* (65-001, 18,20 \$/182 \$) paraîtra au cours de la première semaine de novembre. Voir «Pour commander les publications.

Pour plus de renseignements, communiquez avec Denis Pilon (613-951-4808), Sous-section des indices de prix, Division du commerce international. ■

### Livraisons de laine minérale y compris les isolants en fibre de verre

Septembre 1990

En septembre 1990, les fabricants ont livré 2 472 970 mètres carrés de laine minérale de facteurs R12 (RSI 2.1) en nattes, une diminution de 37.6% par rapport à 3 965 468 mètres carrés livrés en septembre 1989 et une diminution de 7.1% comparativement aux 2 661 118 mètres carrés livrés le mois précédent.

Les livraisons pour la période allant de janvier à septembre 1990 se situent à 26 034 882 mètres carrés, soit une diminution de 13.0% comparativement à la même période en 1989.

### Disponible de CANSIM dans les matrices 40 et 122, séries 32 et 33.

Le numéro de septembre 1990 de *Laine minérale y compris les isolants en fibre de verre* (44-004, 5 \$/50 \$) paraîtra à une date ultérieure.

Pour plus de renseignements, communiquez avec Roland Joubert (613-951-3527), Division de l'industrie. ■

### Acier en formes primaires

Semaine se terminant le 13 octobre 1990

Selon les données préliminaires, la production d'acier en formes primaires pour la semaine se terminant le 13 octobre 1990 s'est chiffrée à 134 707 tonnes métriques, soit 17.0% de moins que la production de 162 296 tonnes métriques de la semaine précédente et 51.3% de moins que la production de 276 334 tonnes métriques de la semaine correspondante de l'année précédente. Le total cumulatif au 13 octobre 1990 est de 10 006 644 tonnes métriques, une diminution de 18.4%, comparativement à 12 269 451 tonnes métriques pour la même période en 1989.

Pour plus de renseignements, communiquez avec Greg Milsom (613-951-9827), Division de l'industrie. ■

### Les boissons gazeuses

Septembre 1990

Les données sur les boissons gazeuses pour septembre 1990 sont maintenant disponibles.

### Disponible de CANSIM dans la matrice 196.

Le prochain numéro de *Production mensuelle de boissons gazeuses* (32-001, 2,70 \$/27 \$) paraîtra à une date ultérieure.

Pour plus de renseignements, communiquez avec Brian Preston (613-951-3511), Division de l'industrie. ■



1010054180

Le Quotidien, le 18 octobre 1990

## NOUVELLES PUBLICATIONS

**L'Observateur économique canadien**, octobre 1990.

**Numéro de catalogue 11-010**

(Canada : 22 \$/220 \$ ; États-Unis : 26 \$ US/  
260 \$ US ; autres pays : 31 \$ US/310 \$ US)

**Taux d'utilisation de la capacité dans les industries manufacturières au Canada**, deuxième trimestre de 1990.

**Numéro de catalogue 31-003**

(Canada : 11 \$/44 \$ ; États-Unis : 13,25 \$ US/  
53 \$ US ; autres pays : 15,50 \$ US/62 \$ US)

**Panneaux agglomérés, panneaux gaufrés et panneaux de fibres**, août 1990.

**Numéro de catalogue 36-003**

(Canada : 5 \$/50 \$ ; États-Unis : 6 \$ US/60 \$ US ;  
autres pays : 7 \$ US/70 \$ US)

**Production et livraisons de tuyaux et tubes en acier**, août 1990.

**Numéro de catalogue 41-011**

(Canada : 5 \$/50 \$ ; États-Unis : 6 \$ US/60 \$ US ;  
autres pays : 7 \$ US/70 \$ US)

**Transport du pétrole par pipe-lines**, juillet 1990.

**Numéro de catalogue 55-001**

(Canada : 10 \$/100 \$ ; États-Unis : 12 \$ US/  
120 \$ US ; autres pays : 14 \$ US/140 \$ US)

**L'indice des prix à la consommation**, septembre 1990.

**Numéro de catalogue 62-001**

(Canada : 9,30 \$/93 \$ ; États-Unis : 11,20 \$ US/  
112 \$ US ; autres pays : 13 \$ US/130 \$ US)  
Disponible à 7 h vendredi le 19 octobre 1990.

**Indice des prix des produits agricoles (1986 = 100)**, août 1990.

**Numéro de catalogue 62-003**

(Canada : 7,10 \$/71 \$ ; États-Unis : 8,50 \$ US/  
85 \$ US ; autres pays : 9,90 \$ US/99 \$ US)

**Indice des prix de l'industrie**, juillet 1990.

**Numéro de catalogue 62-011**

(Canada : 18,20 \$/182 \$ ; États-Unis : 21,80 \$ US/  
218 \$ US ; autres pays : 25,50 \$ US/255 \$ US)

**Touriscope - Voyages internationaux**, août 1990.

**Numéro de catalogue 66-001P**

(Canada : 6,10 \$/61 \$ ; États-Unis : 7,30 \$ US/  
73 \$ US ; autres pays : 8,50 \$ US/85 \$ US)

**Juristat - Statistiques sur la conduite avec facultés affaiblies**, 1989.

**Numéro de catalogue 85-002**

(Canada : 3,90 \$/78 \$ ; États-Unis : 4,70 \$ US/  
94 \$ US ; autres pays : 5,45 \$ US/109 \$ US)

### Pour commander les publications

*Les publications de Statistique Canada peuvent être achetées par l'entremise du courrier auprès de Ventes de publications, pièce 1710, édifice Statistique Canada, Ottawa K1A 0T6 ou en téléphonant au 1-613-951-7277.*

*Veillez inclure un chèque ou un mandat-poste à l'ordre du Receveur général du Canada/Publications et fournir l'information complète sur les publications demandées (le numéro de catalogue, le titre, l'édition).*

*Un service de commande téléphonique national, le 1-800-267-6677, sans frais, vous permet de commander, au Canada, les produits et services de Statistique Canada.*

*Les publications peuvent aussi être commandées par l'entremise des bureaux de Statistique Canada à St. John's, Halifax, Montréal, Ottawa, Toronto, Winnipeg, Regina, Edmonton, Calgary et Vancouver ou par l'entremise des agents libraires agréés et autres libraires.*



# Le Quotidien

Statistique Canada

NOT FOR LOAN  
 NE S'EMPRUNTE PAS

Le vendredi 19 octobre 1990

Pour être diffusé à 10.00 h.a.e.

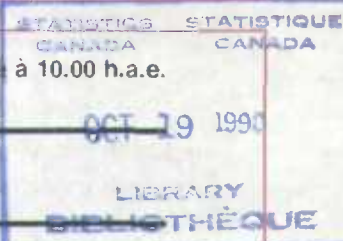

## PRINCIPAUX COMMUNIQUÉS

- **Indice des prix à la consommation, septembre 1990**  
 En septembre, la progression d'une année à l'autre de l'IPC a atteint 4.2%, soit le même pourcentage que celui observé en juillet et en août. 3
  
- **Finances de l'administration fédérale - Système de gestion financière, 1988-1989** 10  
 Si l'on se base sur le Système de gestion financière, les dépenses actuelles pour l'exercice financier se terminant au 31 mars 1989 totalisent \$136.3 milliards alors que les recettes s'établissent à \$109.5 milliards.

## DONNÉES DISPONIBLES

- Livraisons (départ usine) de feuilles ornementales stratifiées sous haute pression, septembre 1990 11
- Fruits et légumes transformés, août 1990 11

(suite à la page 2)

**Le Quotidien sera diffusé à 8 h 30, heure de l'est**  
 À partir du 22 octobre 1990

Dans le cadre d'un effort continu pour faciliter l'accès aux produits et services de Statistique Canada, tous les renseignements statistiques produits par l'agence seront publiés à 8 h 30, heure d'Ottawa, à partir du 22 octobre 1990. Les seules exceptions sont les données provenant de l'enquête sur la population active et l'indice des prix à la consommation qui continueront d'être diffusées à 7 h.

Pour de plus amples renseignements, communiquez avec Lyne Bélanger (613-951-1199), Division des communications.



---

## **DONNÉES DISPONIBLES - fin**

---

### Enquête annuelle des manufactures de 1988

Industrie des produits de matière plastique en mousse et soufflée	11
Industrie des sacs en matière plastique	11
Industrie des vêtements de sport pour dames	11
Industrie des blouses et chemises pour dames	12
Industrie des vêtements pour enfants	12
Industrie des chandails	12
Industrie des boîtes et palettes de bois	12
Industrie des fonderies de fer	12
Industrie du laminage, du moulage et de l'extrusion du cuivre et de ses alliages	12
Industrie des chaudières à pression et échangeurs de chaleur	13
Industrie des réservoirs en métal	13
Industrie des attaches d'usage industriel	13
Industrie des assemblages de câbles électriques pour véhicules automobiles	13
Industrie des engrais composés	13

---

## **NOUVELLES PUBLICATIONS**

---

14

---

## **PRINCIPAUX COMMUNIQUÉS : semaine du 22 au 26 octobre**

---

15

## PRINCIPAUX COMMUNIQUÉS

### L'indice des prix à la consommation

Septembre 1990

#### Faits saillants de l'indice national

##### Indice d'ensemble

L'indice d'ensemble des prix à la consommation (IPC) pour le Canada augmente de 0.3% entre août et septembre et atteint un niveau de 120.2 (1986=100) alors qu'il avait progressé de 0.1% en août. Cinq des sept principales composantes présentent des augmentations comprises entre 0.1% et 1.7%. Celles-ci sont toutefois neutralisées en partie par des baisses de 0.5% et 0.2% des indices de l'habillement et des aliments. L'effet d'entraînement à la hausse s'explique en grande partie par des majorations de 1.7% de l'indice des loisirs, de la lecture et de la formation et de 0.3% de l'indice de l'habitation.

L'indice d'ensemble désaisonnalisé s'accroît de 0.4%, soit une hausse par rapport à l'augmentation de 0.3% déclarée le mois précédent.

L'augmentation d'une année à l'autre de l'IPC, entre septembre 1989 et septembre 1990, est de 4.2%, soit le même pourcentage que celui observé en juillet et en août. Le taux de progression annuel composé fondé sur les indices désaisonnalisés de la dernière période de trois mois (juin à septembre) s'établit à 4.4%, soit une légère baisse par rapport à l'augmentation de 4.5% enregistrée pour les deux périodes précédentes de trois mois se terminant en juillet et août.

##### Aliments

L'indice des aliments enregistre une baisse de 0.2% en septembre, après avoir diminué de 0.9% en août. L'indice des aliments achetés au magasin diminue de 0.3%, alors que l'indice des aliments achetés au restaurant progresse de 0.2%.

Les principales causes de la baisse de l'indice des aliments achetés au magasin sont les diminutions de 12.2% de l'indice des légumes frais et de 9.1% de celui des fruits frais, l'arrivée en abondance des produits de la nouvelle récolte canadienne faisant baisser les prix. Ces baisses sont toutefois contrebalancées dans une grande mesure par les augmentations du prix de la volaille (5.7%), des produits laitiers et des oeufs (2.3%), des produits de boulangerie (1.6%) et des préparations à base de viande (2.2%).

#### Note aux utilisateurs

##### Correction

*Des difficultés avec le logiciel utilisé pour le calcul de l'IPC ont entraîné des erreurs dans les données du mois d'août 1990. Les données de l'IPC pour le mois d'août ont été recalculées. La répercussion globale de ces erreurs sur l'indice d'ensemble pour le Canada est peu importante. L'IPC d'août aurait dû être égal à 119.9 (1986=100), soit une valeur de 0.1 supérieure à l'indice publié à l'origine pour le mois d'août. Les erreurs se retrouvent principalement dans la composante de l'habillement (soit une différence de 0.5) et dans celle des aliments (soit une différence de 0.2), mais des corrections ont été apportées à toutes les principales composantes de l'IPC.*

*Les abonnés à L'indice des prix à la consommation (62-001) recevront une version révisée pour le mois d'août et doivent jeter la première version. Les données révisées ont été versées au CANSIM. Les utilisateurs qui désirent obtenir de l'aide en vue d'acquies les données corrigées du mois d'août doivent communiquer avec le bureau de Statistique Canada le plus proche de chez eux. Toutes les références ci-dessous aux données d'août font état des valeurs corrigées.*

Au cours de la période de douze mois allant de septembre 1989 à septembre 1990, l'indice des aliments progresse de 3.9%, comparativement à la hausse de 3.6% déclarée en août. Cette récente progression s'explique par des augmentations de 3.6% de l'indice des aliments achetés au magasin et de 4.8% de l'indice des aliments achetés au restaurant.

##### Indice d'ensemble sans les aliments

Sur une base mensuelle, l'indice d'ensemble sans les aliments augmente de 0.3% en septembre, soit le même pourcentage que le mois précédent. Le principal facteur expliquant cette dernière hausse est la progression de 1.7% de l'indice des loisirs, de la lecture et de la formation, surtout attribuable à la composante de la formation. La majoration des frais de scolarité postsecondaire est intégrée à l'indice de septembre. Un léger effet modérateur est dû à la diminution de 0.5% de l'indice de l'habillement.

L'indice des loisirs, de la lecture et de la formation progresse de 1.7% en septembre. Cette progression est presque entièrement attribuable à la hausse de 16.6% de l'indice des frais de scolarité universitaire. Dans la province de Québec, ces frais augmentent de plus de 70%. C'est la première fois que ces frais changent en plus de vingt ans. On observe des majorations des frais de scolarité comprises entre 5.4% et 13.7% dans les autres régions du pays.

L'indice de l'habitation augmente de 0.3%. Les hausses de 1.0% des coûts des intérêts hypothécaires, de 4.6% des services de garderie, de 3.0% du mazout et de 0.3% du loyer sont les facteurs qui contribuent le plus à la récente augmentation. Une baisse de 1.0% du prix des maisons neuves, principalement en Ontario et en Colombie-Britannique, exerce un effet légèrement modérateur sur la majoration de l'indice de l'habitation.

La légère progression de l'indice des transports est en grande partie attribuable à la hausse de 1.7% du prix de l'essence<sup>1</sup> et à l'augmentation saisonnière de 5.9% du tarif de location des véhicules automobiles. Ces majorations sont largement neutralisées par les baisses de 0.5% des voitures neuves (rabais supplémentaires) et de 5.7% des tarifs aériens. La diminution saisonnière des tarifs aériens est moins importante que celle de l'année précédente en raison de la hausse du prix du carburant.

L'indice des produits du tabac et des boissons alcoolisées progresse de 0.7%, les produits du tabac augmentant de 1.8% en raison surtout de la majoration des prix du fabricant. La hausse de 0.2% de l'indice de la santé et des soins personnels traduit l'augmentation des soins dentaires.

<sup>1</sup> Les récentes augmentations du prix de l'essence ont surtout été enregistrées après la collecte des données pour l'IPC de septembre.

La baisse de 0.5% de l'indice de l'habillement est dominée par une diminution de 0.9% de l'indice des vêtements pour femmes. Le principal facteur expliquant cette baisse est le recul de 19.4% de l'indice des manteaux de fourrure pour femmes, en raison de l'abondance généralisée des peaux.

Au cours de la période de douze mois allant de septembre 1989 à septembre 1990, l'indice d'ensemble sans les aliments augmente de 4.5%, soit une hausse par rapport à la progression de 4.3% enregistrée en août.

### Indice d'ensemble sans les aliments et l'énergie

L'indice d'ensemble sans les aliments et l'énergie augmente de 0.3% en septembre, soit le même taux de progression qu'en août. Entre septembre 1989 et septembre 1990, l'indice d'ensemble sans les aliments et l'énergie s'accroît de 4.1%, soit une hausse par rapport à la majoration de 4.0% du mois d'août.

### Biens et services

L'indice des biens demeure inchangé en septembre, après avoir diminué de 0.1% en août. L'indice des services augmente de 0.6% en septembre comparativement à la hausse de 0.3% observée en août. Entre septembre 1989 et septembre 1990, l'indice des biens et celui des services s'accroissent de 3.4% et de 5.5%, soit des augmentations par rapport aux progressions (3.3% et 5.3% respectivement) enregistrées en août.

## Indices des prix à la consommation et composantes principales (non désaisonnalisés) Canada (1986 = 100)

	Indices			Taux de variation Septembre 1990 contre	
	Septembre 1990	Août 1990	Septembre 1989	Août 1990	Septembre 1989
<b>Ensemble</b>	<b>120.2</b>	<b>119.9</b>	<b>115.3</b>	<b>0.3</b>	<b>4.2</b>
Aliments	115.9	116.1	111.6	-0.2	3.9
Ensemble sans les aliments	121.2	120.8	116.0	0.3	4.5
Habitation	120.2	119.8	115.2	0.3	4.3
Habillement	118.3	118.9	115.3	-0.5	2.6
Transports	117.4	117.3	112.6	0.1	4.3
Santé et soins personnels	121.1	120.8	115.2	0.2	5.1
Loisirs, lecture et formation	123.2	121.1	117.6	1.7	4.8
Produits du tabac et boissons alcoolisées	138.6	137.6	128.8	0.7	7.6
Pouvoir d'achat du dollar à la consommation, par rapport à 1986	83.2	83.4	86.7		
L'indice d'ensemble des prix à la consommation converti à 1981 = 100	159.1				



## Points saillants des indices des villes

Entre août et septembre, les variations des indices d'ensemble dans les villes pour lesquelles des indices des prix à la consommation sont publiés vont de l'absence de changement à Regina à une hausse de 0.6% à Vancouver. A Regina, toutes les principales composantes, sauf les aliments, obtiennent des résultats inférieurs à la moyenne nationale. Les résultats supérieurs à la moyenne enregistrés à Vancouver sont attribuables au fait que toutes les principales composantes, sauf celle de l'habitation et celle des loisirs, de la lecture et de la formation, sont supérieures à la moyenne nationale.

Entre septembre 1989 et septembre 1990, les augmentations des indices d'ensemble des villes sont comprises entre 3.7% à Regina et 5.5% à Calgary.

### Principaux facteurs des changements mensuels de l'indice d'ensemble, par ville

#### St. John's

La hausse de 0.3% de l'indice d'ensemble s'explique surtout par la poussée des frais d'habitation, en particulier au titre du logement en propriété, des articles d'ameublement, du mazout et des dépenses de ménage. L'accroissement des frais de scolarité postsecondaire, des frais de télédistribution et du prix du matériel de lecture a exercé une poussée considérable. On a également observé une augmentation du prix de l'essence, des cigarettes et des vêtements pour hommes et des frais de location de véhicules. La baisse du prix des fruits et légumes frais, du boeuf et du porc et des frais de produits de soins personnels a exercé une influence modératrice. Depuis septembre 1989, l'indice d'ensemble a augmenté de 4.2%.

#### Charlottetown/Summerside

L'avance de 0.4% de l'indice d'ensemble s'explique en majeure partie par des augmentations du coût du mazout et de l'électricité et des frais de logement en propriété et en location. L'accroissement du prix des cigarettes, des frais de télédistribution et de scolarité postsecondaire a également exercé un effet d'entraînement considérable. Dans l'ensemble, l'indice des transports a progressé étant donné que les hausses des primes d'assurance-automobile et des frais de location d'automobiles ont été largement compensées par les baisses du prix des automobiles neuves et des tarifs aériens. Le prix des vêtements pour femmes s'est également accru. Dans l'ensemble, l'indice des aliments a diminué en raison

du recul des prix des fruits et légumes frais. Les prix des articles de soins personnels ont également diminué. Depuis septembre 1989, l'indice d'ensemble a progressé de 4.6%.

#### Halifax

L'indice d'ensemble augmente de 0.3%. Les principaux facteurs sont les hausses des frais liés au logement en propriété et en location, du prix des articles d'ameublement et des dépenses de ménage. Le relèvement des frais de scolarité postsecondaire et de télédistribution et l'accroissement du prix des cigarettes ont également exercé un effet d'entraînement notable. Le recul des indices des aliments, des transports et de l'habillement a exercé une influence modératrice. En ce qui a trait aux aliments, la baisse du prix des fruits et légumes frais et du porc a plus que compensé la hausse du prix du lait, du boeuf, des produits de boulangerie, des repas pris au restaurant, des préparations à base de viande et de la volaille. La régression de l'indice des transports est surtout attribuable à la diminution des tarifs aériens et du prix des automobiles neuves. Depuis septembre 1989, l'indice d'ensemble s'est accru de 4.8%.

#### Saint John

La majeure partie de la hausse de 0.3% de l'indice d'ensemble est attribuable à l'accroissement des frais d'habitation (en particulier des frais de logement en propriété, des dépenses de ménage et du prix du mazout), combiné à la hausse des frais de transport (notamment du prix de l'essence et des primes d'assurance-automobile). On a également observé un accroissement des frais de scolarité postsecondaire, des frais de télédistribution et du prix des cigarettes. Le prix des vêtements a diminué, tout comme le prix des aliments, en particulier des fruits et légumes frais, du porc et du poulet. Depuis septembre 1989, l'indice d'ensemble a augmenté de 4.0%.

#### Québec

La faible hausse (0.1%) de l'indice d'ensemble s'explique par le fait que les augmentations de quatre des principales composantes ont été pratiquement neutralisées par les diminutions des trois autres composantes principales. L'accroissement des frais de scolarité postsecondaire a exercé la poussée la plus importante. Les frais liés au matériel de lecture et à la télédistribution ont également progressé. On a observé une hausse des frais de logement en

propriété et en location, de même qu'une augmentation du prix du mazout et des articles d'ameublement. La majoration du prix des cigarettes a également exercé un effet d'entraînement notable. En ce qui a trait aux transports, le relèvement du prix de l'essence a plus que compensé la diminution du prix des automobiles neuves et des tarifs aériens. Le recul du prix des aliments, des vêtements et des produits de soins personnels a exercé un effet compensatoire notable. La diminution de l'indice des aliments est surtout attribuable au fléchissement du prix des fruits et légumes frais, du boeuf, du porc, du sucre, des boissons gazeuses et des produits céréaliers et de boulangerie. Depuis septembre 1989, l'indice d'ensemble a progressé de 3.9%.

### Montréal

La majeure partie de la progression de 0.4% de l'indice d'ensemble est attribuable à la hausse des frais de scolarité postsecondaire, des frais de logement en propriété et en location et du prix du mazout et des cigarettes. On a également observé un relèvement du prix de l'essence, de location de véhicules et des tarifs de taxi. Dans l'ensemble, l'indice des aliments a diminué, le recul du prix des fruits et légumes frais et du porc ayant plus que neutralisé la hausse du prix des préparations à base de viande, du poulet, des produits de boulangerie et des boissons gazeuses. Le prix des vêtements a également diminué. Depuis septembre 1989, l'indice d'ensemble s'est accru de 4.2%.

### Ottawa

La hausse des frais d'habitation (en particulier du prix des articles d'ameublement et de l'équipement ménager, des frais de logement en location et en propriété et des dépenses de ménage) et l'augmentation des frais de scolarité postsecondaire sont les principaux facteurs de l'augmentation de 0.3% de l'indice d'ensemble. On a en outre observé d'autres avances notables, soit du prix de l'essence et des frais de location des véhicules. Le prix des cigarettes et des articles de soins personnels s'est également accru. Le prix des vêtements pour femmes, pour filles et pour garçons a diminué. Dans l'ensemble, l'indice des aliments a fléchi, le recul du prix des fruits et légumes frais ayant plus que compensé la progression du prix des produits de boulangerie, des produits laitiers, du poulet, des repas pris au restaurant et des boissons gazeuses. Depuis septembre 1989, l'indice d'ensemble a augmenté de 4.4%.

### Toronto

Le relèvement des frais de scolarité postsecondaire et de télédistribution, de même que l'augmentation du matériel de lecture, sont les principaux facteurs de la hausse de 0.1% de l'indice d'ensemble. On a également observé un accroissement du prix des cigarettes et des produits de soins personnels. Le relèvement de l'indice des aliments, attribuable à la progression du prix des produits laitiers, des produits de boulangerie, du poulet, des repas pris au restaurant, des viandes de salaison et des préparations à base de viande, des boissons gazeuses et du sucre, a également exercé un effet d'entraînement notable. On a en outre enregistré une montée des dépenses de ménage, du prix des articles d'ameublement et de l'équipement ménager et des frais de logement en location. On a observé une diminution du prix des automobiles neuves et des tarifs aériens. Depuis septembre 1989, l'indice d'ensemble a progressé de 4.0%.

### Thunder Bay

La majeure partie de la hausse de 0.3% de l'indice d'ensemble est attribuable à la poussée de l'indice des aliments. En ce qui a trait à ce dernier indice, on a observé un relèvement du prix du boeuf, du lait, des produits de boulangerie, des préparations à base de viande, de la dinde, des boissons gazeuses et des repas pris au restaurant. L'augmentation du prix des cigarettes, des frais de scolarité postsecondaire et des frais de télédistribution a également exercé un effet d'entraînement considérable. On a en outre observé une hausse du prix de l'essence, des dépenses de ménage, du mazout et des produits de soins personnels. Les frais de logement en location et en propriété ont également progressé. Ces avances ont été compensées par la baisse du prix des vêtements, des articles d'ameublement et de l'équipement ménager et des automobiles neuves. Les tarifs aériens ont également diminué. Depuis septembre 1989, l'indice d'ensemble s'est accru de 4.0%.

### Winnipeg

Le relèvement de 0.3% de l'indice d'ensemble est surtout attribuable à l'augmentation des frais de logement en propriété et en location, des tarifs de gaz naturel, des dépenses de ménage et des frais de scolarité postsecondaire. La montée du prix des aliments (surtout du boeuf et des boissons gazeuses) et des frais liés aux produits de soins personnels, aux cigarettes et à la télédistribution ont également

exercé un effet d'entraînement considérable. La diminution du prix des vêtements a exercé un effet de ralentissement notable. Dans l'ensemble, l'indice des transports a diminué, le recul du prix des automobiles neuves et des frais de location de véhicules et de transport aérien ayant plus que compensé la hausse du prix de l'essence. Depuis septembre 1989, l'indice d'ensemble a augmenté de 4.2%.

### Regina

Dans l'ensemble, l'indice d'ensemble est demeuré stable, car la hausse de quatre des composantes principales a été neutralisée par la baisse des trois autres. Cette hausse s'explique, en premier lieu, par la poussée de l'indice des aliments attribuable au relèvement du prix des boissons gazeuses, du boeuf, du poulet, des préparations à base de viande, des produits laitiers, des oeufs et des fruits frais et, en deuxième lieu, à l'accroissement de l'indice de l'habitation dû à la progression des frais de logement en propriété et des dépenses de ménage. L'accroissement des frais de scolarité postsecondaire et du prix des cigarettes a également exercé un effet d'entraînement. Ces avances ont été neutralisées par la diminution du prix des automobiles neuves et de l'essence, des tarifs aériens, et du prix des articles de soins personnels. Les frais liés au matériel de loisir et de divertissement au foyer ont également diminué. Depuis septembre 1989, l'indice d'ensemble a progressé de 3.7%.

### Saskatoon

La hausse de 0.3% de l'indice d'ensemble s'explique en majeure partie par le relèvement des frais d'habitation, en particulier des articles d'ameublement et de l'équipement ménager et du logement en propriété, de même que par la montée des frais de scolarité postsecondaire. L'accroissement du prix de l'essence et du prix global des aliments a également exercé un effet d'entraînement. L'avance de l'indice des aliments s'explique surtout par l'augmentation du prix des boissons gazeuses, du boeuf et des repas pris au restaurant. On a également observé une majoration des frais de télédistribution et du prix du matériel de lecture. Le prix des automobiles neuves a diminué. Depuis septembre 1989, l'indice d'ensemble s'est accru de 4.2%.

### Edmonton

La montée de 0.3% de l'indice d'ensemble s'explique surtout par l'augmentation de l'indice des transports, attribuable à la hausse du prix de l'essence, des

primes d'assurance-automobile et des frais de location d'automobiles, combiné à l'accroissement des frais de scolarité postsecondaire et de logement en propriété et en location. On a également observé une majoration des frais de télédistribution et du prix des cigarettes. La faible diminution de l'indice des aliments est attribuable à la baisse du prix des fruits frais, des préparations à base de viande, des produits céréaliers et des viandes de salaison. Depuis septembre 1989, l'indice d'ensemble a augmenté de 5.3%.

### Calgary

L'avance de 0.4% de l'indice d'ensemble s'explique en majeure partie par l'augmentation du prix des aliments, des frais d'habitation et des frais de scolarité postsecondaire. En ce qui a trait aux aliments, on a observé un accroissement du prix des boissons gazeuses, du boeuf, des repas pris au restaurant, des produits laitiers et des produits céréaliers. L'augmentation des frais de logement en propriété et des dépenses de ménage est le principal facteur de la hausse de l'indice de l'habitation. Les frais de logement en location ont également progressé, tandis que le prix des articles d'ameublement a diminué. L'augmentation de l'indice des transports, attribuable en majeure partie à la hausse du prix de l'essence et des primes d'assurance-automobile (atténuée par la diminution des tarifs aériens et du prix des automobiles neuves) a également été un facteur notable de l'accroissement global. Depuis septembre 1989, l'indice d'ensemble a progressé de 5.5%.

### Vancouver

La majeure partie de la hausse de 0.6% de l'indice d'ensemble s'explique par le relèvement du prix des aliments (en particulier du poulet, du lait, des légumes frais et des repas pris au restaurant), conjugué à l'accroissement du prix des articles d'ameublement et de l'équipement ménager, des dépenses de ménage et des frais de logement en location. Le relèvement des frais de scolarité postsecondaire, des frais de télédistribution et du prix des cigarettes a également exercé une poussée notable. En dépit de la diminution des tarifs aériens et du prix des automobiles neuves, l'indice des transports a augmenté en raison de la hausse du prix de location des automobiles et de l'essence. On a également observé une montée du prix des articles de soins personnels, des articles médicaux et produits pharmaceutiques et des vêtements. Depuis septembre 1989, l'indice d'ensemble a augmenté de 5.3%.

**Victoria**

L'indice d'ensemble a augmenté de 0.3%. Les principaux facteurs sont le relèvement des frais de scolarité postsecondaire, des frais de télédistribution et du prix du matériel de lecture. La hausse des frais de logement en location et de la taxe d'eau, des dépenses de ménage et du prix des articles d'ameublement a également exercé un effet d'entraînement notable. On a en outre observé un accroissement des frais de transport, en particulier du prix de l'essence et du prix de location des véhicules (ces hausses ont été partiellement neutralisées par la diminution des tarifs aériens et du prix des automobiles neuves). La montée du prix des cigarettes a également exercé un effet d'entraînement considérable. Dans l'ensemble, l'indice des aliments

est demeuré stable, l'accroissement du prix des produits céréaliers et de boulangerie, du boeuf et des boissons gazeuses ayant été neutralisé par la diminution du prix des fruits et légumes frais, du porc, des préparations à base de viande et des produits laitiers. Depuis septembre 1989, l'indice d'ensemble a augmenté de 5.1%.

**Disponible de CANSIM dans les matrices 2201 à 2230.**

Commandez le numéro de septembre 1990 de *L'indice des prix à la consommation* (62-001, 9,30 \$/93 \$).

Pour plus de renseignements, communiquez avec Aline Prévost (613-951-3349), Division des prix.

**Indices des prix à la consommation pour les centres urbains**

Ces indices mesurent dans chaque ville le pourcentage de variation à la consommation depuis la période de base jusqu'à des périodes subséquentes. Ils ne peuvent servir à comparer les niveaux des prix d'une ville à l'autre.<sup>1</sup>

	Ensemble	Aliments	Habitation	Habillement	Transports	Santé et soins personnels	Loisirs, lecture et formation	Produits du tabac et boissons alcoolisées
<b>St. John's</b>								
Indice de septembre 1990	114.7	112.3	113.1	118.0	111.9	116.6	120.7	122.1
Variation en % de août 1990	0.3	-0.8	0.9	0.5	0.4	-0.8	1.2	0.2
Variation en % de septembre 1989	4.2	3.7	5.6	3.6	3.8	2.8	2.6	3.0
<b>Charlottetown/Summerside</b>								
Indice de septembre 1990	118.2	119.0	114.2	112.9	111.4	124.1	122.8	150.7
Variation en % de août 1990	0.4	-0.8	1.1	0.4	0.2	-0.7	1.7	1.1
Variation en % de septembre 1989	4.6	5.1	4.5	1.0	3.4	6.3	3.9	10.7
<b>Halifax</b>								
Indice de septembre 1990	119.0	122.6	114.4	116.7	112.8	119.7	121.0	149.8
Variation en % de août 1990	0.3	-0.5	0.9	-0.4	-0.4	0.3	0.8	1.0
Variation en % de septembre 1989	4.8	4.9	4.3	3.2	4.3	2.8	3.8	11.9
<b>Saint John</b>								
Indice de septembre 1990	117.2	118.0	114.0	116.7	111.8	119.5	119.5	147.1
Variation en % de août 1990	0.3	-0.2	0.7	-0.4	0.6	-0.1	0.9	0.5
Variation en % de septembre 1989	4.0	6.0	4.1	2.8	3.2	3.2	3.1	4.0
<b>Québec</b>								
Indice de septembre 1990	117.0	112.0	118.4	115.6	110.3	119.6	121.9	135.4
Variation en % de août 1990	0.1	-1.8	0.4	-1.8	0.1	-1.2	4.8	1.1
Variation en % de septembre 1989	3.9	1.5	5.0	1.7	1.8	3.3	6.6	11.5
<b>Montréal</b>								
Indice de septembre 1990	118.9	115.2	120.6	116.2	112.6	119.6	124.7	134.8
Variation en % de août 1990	0.4	-1.4	0.5	-1.3	0.3	0.8	5.4	1.0
Variation en % de septembre 1989	4.2	2.6	4.1	1.9	2.8	4.2	8.2	10.9

Voir note(s) à la fin du tableau.

**Indices des prix à la consommation pour les centres urbains – fin**

Ces indices mesurent dans chaque ville le pourcentage de variation à la consommation depuis la période de base jusqu'à des périodes subséquentes. Ils ne peuvent servir à comparer les niveaux des prix d'une ville à l'autre.<sup>1</sup>

	Ensemble	Aliments	Habitation	Habillement	Transports	Santé et soins personnels	Loisirs, lecture et formation	Produits du tabac et boissons alcoolisées
<b>Ottawa</b>								
Indice de septembre 1990	119.8	114.9	118.9	119.9	117.9	127.2	122.7	137.0
Variation en % de août 1990	0.3	-0.1	0.5	-0.6	0.2	0.4	0.8	0.4
Variation en % de septembre 1989	4.4	5.0	4.9	2.6	2.9	5.9	3.2	6.2
<b>Toronto</b>								
Indice de septembre 1990	124.0	118.4	126.5	121.6	120.4	126.0	125.1	136.4
Variation en % de août 1990	0.1	0.2	0.1	-0.2	-0.2	0.5	1.0	0.7
Variation en % de septembre 1989	4.0	4.3	3.3	2.4	5.1	8.1	4.3	5.8
<b>Thunder Bay</b>								
Indice de septembre 1990	118.5	114.8	115.0	118.2	119.5	118.1	123.6	140.4
Variation en % de août 1990	0.3	1.1	0.1	-1.7	0.0	0.3	0.7	1.0
Variation en % de septembre 1989	4.0	4.9	3.5	3.5	3.4	4.5	3.9	6.9
<b>Winnipeg</b>								
Indice de septembre 1990	119.7	118.2	116.6	118.7	119.1	121.8	123.7	140.3
Variation en % de août 1990	0.3	0.3	0.7	-1.5	-0.3	0.6	1.0	0.5
Variation en % de septembre 1989	4.2	5.3	3.7	3.5	5.1	3.0	3.8	3.3
<b>Regina</b>								
Indice de septembre 1990	119.9	120.1	113.5	118.0	124.7	131.2	120.7	137.7
Variation en % de août 1990	0.0	0.6	0.2	-0.7	-0.8	-0.6	0.2	0.5
Variation en % de septembre 1989	3.7	4.2	3.0	4.0	5.9	1.3	2.5	3.4
<b>Saskatoon</b>								
Indice de septembre 1990	119.9	119.2	115.6	117.0	119.1	143.1	121.3	132.7
Variation en % de août 1990	0.3	0.6	0.5	-0.8	-0.1	-0.1	1.3	0.2
Variation en % de septembre 1989	4.2	4.7	3.6	3.9	6.5	2.8	3.1	3.3
<b>Edmonton</b>								
Indice de septembre 1990	119.1	114.0	116.1	117.3	118.2	119.9	123.3	148.8
Variation en % de août 1990	0.3	-0.1	0.3	0.0	0.6	0.3	1.2	0.4
Variation en % de septembre 1989	5.3	3.7	6.4	3.5	4.7	4.7	4.5	8.3
<b>Calgary</b>								
Indice de septembre 1990	118.9	114.4	115.9	118.7	115.8	119.0	122.0	149.5
Variation en % de août 1990	0.4	0.8	0.3	0.0	0.4	-0.4	1.2	0.3
Variation en % de septembre 1989	5.5	4.8	6.1	3.7	5.6	3.2	5.1	7.6
<b>Vancouver</b>								
Indice de septembre 1990	118.8	116.5	116.8	114.2	121.9	115.2	120.1	134.6
Variation en % de août 1990	0.6	0.9	0.3	0.4	0.3	1.0	0.9	0.8
Variation en % de septembre 1989	5.3	6.5	5.0	3.0	5.6	5.0	4.2	7.2
<b>Victoria</b>								
Indice de septembre 1990	118.2	116.7	114.7	113.7	121.1	114.5	123.1	135.2
Variation en % de août 1990	0.3	0.0	0.3	-0.2	0.3	-0.6	1.0	0.7
Variation en % de septembre 1989	5.1	5.0	5.4	2.3	5.4	5.3	3.7	7.7

<sup>1</sup> Pour les indices comparatifs des prix de détail par ville, se reporter au tableau 23 du numéro de Prix à la consommation et indices des prix de juillet-septembre 1990 (62-010, 17,25 \$/69 \$)

## Finances de l'administration fédérale - Système de gestion financière

1988-1989 (Actuel)

### Faits saillants

- Si l'on se base sur le Système de gestion financière, les dépenses actuelles pour l'exercice financier se terminant au 31 mars 1989 totalisent \$136.3 milliards alors que les recettes s'établissent à \$109.5 milliards.
- Le service de la dette, les services sociaux (incluant les pensions de vieillesse et l'assurance-chômage), la Défense nationale, les transferts à des fins générales, la santé, la conservation des ressources naturelles et le développement de l'industrie, les services généraux et l'éducation représentent 86% des dépenses totales. On retrouve dans «autres fonctions» le transport, les affaires extérieures, le travail, le logement et quelques autres fonctions qui comptent pour 14% des dépenses totales.

Fonction	Pourcentage des dépenses totales
Service de la dette	24.3%
Pensions de vieillesse	11.2%
Assurance-chômage	8.0%
Autres services sociaux	9.6%
Défense nationale	7.4%
Transferts à des fins générales	6.7%
Santé	5.6%
Conservation des ressources naturelles et développement de l'industrie	5.5%
Services généraux	4.4%
Éducation	3.1%
Autres fonctions	14.2%

- Les impôts sur le revenu, les taxes de vente, les droits de douane, les cotisations à l'assurance-chômage et les autres taxes constituent 91% des recettes totales.
- Les recettes, telles que les revenus de placements, les ventes de biens et services, les recettes tirées des ressources naturelles ainsi que des licences et permis, représentent \$9.7 milliards ou 9% des recettes totales.

### Note aux utilisateurs

Le Système de gestion financière (SGF) offre une présentation normalisée de la comptabilité des administrations publiques fédérale, provinciales et locales du Canada. Les systèmes comptables de ces administrations publiques ne sont pas directement comparables car les politiques et les structures de chacune d'entre elles diffèrent. Le SGF sert à ajuster les données des budgets, les estimations, les comptes publics et les autres dossiers des administrations publiques dans le but d'obtenir des données détaillées comparables entre les diverses administrations, de même que des agrégats nationaux cohérents.

Les données du SGF ne correspondent donc pas exactement aux chiffres publiés à partir des états financiers publics.

Pour la première fois la Banque du Canada, le Fonds des opérations de change et le Régime de pensions du Canada sont exclus des données actuelles pour 1988-1989. Nous révisons présentement les données des années antérieures pour y inclure ces changements.

La réconciliation détaillée des données selon le SGF par rapport aux données du compte public est disponible.

Source	Pourcentage des recettes totales
Impôts sur le revenu	
- des particuliers	43.9%
- des sociétés	10.7%
Taxes de vente	14.4%
Droits de douane	6.6%
Taxes à la consommation	3.1%
Cotisations à l'assurance-chômage	10.3%
Autres revenus d'impôts	2.1%
Revenus de placements	5.1%
Ventes de biens et de services	2.6%
Autres revenus divers	1.2%

### Disponible de CANSIM dans les matrices 2777 et 2778.

Pour plus de renseignements, communiquez avec Terry Moore (613-951-8561), Section des finances publiques, Division des institutions publiques.

On peut également obtenir des totalisations spéciales. Pour plus de renseignements sur les produits et les services de la Division des institutions publiques, communiquez avec Patricia Phillips, coordonnatrice de la diffusion des données (613-951-0767).

---

## DONNÉES DISPONIBLES

---

### Livraisons (départ usine) de feuilles ornementales stratifiées sous haute pression

Septembre 1990

Au cours du trimestre se terminant le 30 septembre 1990, les livraisons canadiennes de feuilles ornementales stratifiées sous haute pression de 3.175 millimètres d'épaisseur et moins étaient de 1 566 385 mètres carrés pour une valeur de \$12,874,654. Au cours du même trimestre de l'année précédente, les livraisons étaient de 1 807 897 mètres carrés pour une valeur de \$15,429,730.

#### Disponible de CANSIM dans la matrice 2906.

Le numéro du trimestre se terminant le 30 septembre 1990 de *Livraisons (départ usine) de feuilles ornementales stratifiées sous haute pression* (47-005, 4,50 \$/18 \$) paraîtra à une date ultérieure.

Pour plus de renseignements, communiquez avec Guy Sabourin (613-951-9836), Division de l'industrie. ■

### Fruits et légumes transformés

Août 1990

Les données sur les fruits et légumes transformés pour août 1990 sont maintenant disponibles.

Le numéro d'août 1990 de *Fruits et légumes en boîtes et congelés* (32-011, 5 \$/50 \$) paraîtra à une date ultérieure.

Pour plus de renseignements, communiquez avec Brian Preston (613-951-3511), Division de l'industrie. ■

### Industrie des produits de matière plastique en mousse et soufflée

Enquête annuelle des manufactures de 1988

La valeur des livraisons totales et autres recettes de l'industrie des produits de matière plastique en mousse et soufflée (CTI 1611) a enregistré une hausse de 7.4%, passant de \$516.4 millions en 1987 à \$554.4 millions en 1988.

#### Disponible de CANSIM dans la matrice 5414.

Les données seront publiées dans *Industries des produits en caoutchouc et en matière plastique* (33-250, 35 \$).

Pour plus de renseignements, communiquez avec T. Raj Sehdev (613-951-3513), Division de l'industrie. ■

### Industrie des sacs en matière plastique

Enquête annuelle des manufactures de 1988

La valeur des livraisons totales et autres recettes de l'industrie des sacs en matière plastique (CTI 1691) a enregistré une hausse de 18.9%, passant de \$706.9 millions en 1987 à \$840.3 millions en 1988.

#### Disponible de CANSIM dans la matrice 5417.

Les données seront publiées dans *Industries des produits en caoutchouc et en matière plastique* (33-250, 35 \$).

Pour plus de renseignements, communiquez avec T. Raj Sehdev (613-951-3513), Division de l'industrie. ■

### Industrie des vêtements de sport pour dames

Enquête annuelle des manufactures de 1988

La valeur des livraisons totales et autres recettes de l'industrie des vêtements de sport pour dames (CTI 2442) a enregistré une hausse de 4.2%, passant de \$977.1 millions en 1987 à \$1,018.3 millions en 1988.

#### Disponible de CANSIM dans la matrice 5446.

Les données seront publiées dans *Industries de l'habillement* (34-252, 35 \$).

Pour plus de renseignements, communiquez avec Andy Shinnan (613-951-3510), Division de l'industrie. ■

### **Industrie des blouses et chemises pour dames**

Enquête annuelle des manufactures de 1988

La valeur des livraisons totales et autres recettes de l'industrie des blouses et chemises pour dames (CTI 2444) a enregistré une hausse de 3.6%, passant de \$176.1 millions en 1987 à \$182.5 millions en 1988.

#### **Disponible de CANSIM dans la matrice 5448.**

Les données seront publiées dans *Industries de l'habillement* (34-252, 35 \$).

Pour plus de renseignements, communiquez avec Andy Shinnan (613-951-3510), Division de l'industrie. ■

### **Industrie des vêtements pour enfants**

Enquête annuelle des manufactures de 1988

La valeur des livraisons totales et autres recettes de l'industrie des vêtements pour enfants (CTI 2451) a enregistré une hausse de 4.4%, passant de \$458.2 millions en 1987 à \$478.2 millions en 1988.

#### **Disponible de CANSIM dans la matrice 5450.**

Les données seront publiées dans *Industries de l'habillement* (34-252, 35 \$).

Pour plus de renseignements, communiquez avec Andy Shinnan (613-951-3510), Division de l'industrie. ■

### **Industrie des chandails**

Enquête annuelle des manufactures de 1988

La valeur des livraisons totales et autres recettes de l'industrie des chandails (CTI 2491) a enregistré une baisse de 6.9%, passant de \$297.3 millions en 1987 à \$276.8 millions en 1988.

#### **Disponible de CANSIM dans la matrice 5451.**

Les données seront publiées dans *Industries de l'habillement* (34-252, 35 \$).

Pour plus de renseignements, communiquez avec Andy Shinnan (613-951-3510), Division de l'industrie. ■

### **Industrie des boîtes et palettes de bois**

Enquête annuelle des manufactures de 1988

La valeur des livraisons totales et autres recettes de l'industrie des boîtes et palettes de bois (CTI 2561) a enregistré une hausse de 6.9%, passant de \$256.9 millions en 1987 à \$274.5 millions en 1988.

#### **Disponible de CANSIM dans la matrice 5467.**

Les données seront publiées dans *Industries du bois* (35-250, 49 \$).

Pour plus de renseignements, communiquez avec J. Lepage (613-951-3516), Division de l'industrie. ■

### **Industrie des fonderies de fer**

Enquête annuelle des manufactures de 1988

La valeur des livraisons totales et autres recettes de l'industrie des fonderies de fer (CTI 2941) a enregistré une hausse de 4.8%, passant de \$871.4 millions en 1987 à \$913.7 millions en 1988.

#### **Disponible de CANSIM dans la matrice 5509.**

Les données seront publiées dans *Industries de première transformation des métaux* (41-250, 35 \$).

Pour plus de renseignements, communiquez avec G. W. Barrett (613-951-3515), Division de l'industrie. ■

### **Industrie du laminage, du moulage et de l'extrusion du cuivre et de ses alliages**

Enquête annuelle des manufactures de 1988

La valeur des livraisons totales et autres recettes de l'industrie du laminage, du moulage et de l'extrusion du cuivre et de ses alliages (CTI 2971) a enregistré une hausse de 16.1%, passant de \$607.5 millions en 1987 à \$705.2 millions en 1988.

#### **Disponible de CANSIM dans la matrice 5513.**

Les données seront publiées dans *Industries de première transformation des métaux* (41-250, 35 \$).

Pour plus de renseignements, communiquez avec G. W. Barrett (613-951-3515), Division de l'industrie. ■



### **Industrie des chaudières à pression et échangeurs de chaleur**

Enquête annuelle des manufactures de 1988

La valeur des livraisons totales et autres recettes des industries des chaudières à pression et échangeurs de chaleur (CTI 3011) a enregistré une hausse de 8.3%, passant de \$652.8 millions en 1987 à \$707.0 millions en 1988.

**Disponible de CANSIM dans la matrice 5516.**

Les données seront publiées dans *Industries de la fabrication des produits métalliques* (41-251, 35 \$).

Pour plus de renseignements, communiquez avec Bruno Pépin (613-951-9837), Division de l'industrie. ■

### **Industrie des réservoirs en métal (épais)**

Enquête annuelle des manufactures de 1988

La valeur des livraisons totales et autres recettes de l'industrie des réservoirs en métal (épais) (CTI 3021) a enregistré une hausse de 26.8%, passant de \$343.3 millions en 1987 à \$435.2 millions en 1988.

**Disponible de CANSIM dans la matrice 5517.**

Les données seront publiées dans *Industries de la fabrication des produits métalliques* (41-251, 35 \$).

Pour plus de renseignements, communiquez avec Bruno Pépin (613-951-9837), Division de l'industrie. ■

### **Industrie des attaches d'usage industriel**

Enquête annuelle des manufactures de 1988

La valeur des livraisons totales et autres recettes de l'industrie des attaches d'usage industriel (CTI 3053) a enregistré une hausse de 6.2%, passant de \$576.2 millions en 1987 à \$612.1 millions en 1988.

**Disponible de CANSIM dans la matrice 5529.**

Les données seront publiées dans *Industries de la fabrication des produits métalliques* (41-251, 35 \$).

Pour plus de renseignements, communiquez avec Bruno Pépin (613-951-9837), Division de l'industrie. ■

### **Industrie des assemblages de câbles électriques pour véhicules automobiles**

Enquête annuelle des manufactures de 1988

La valeur des livraisons totales et autres recettes de l'industrie des assemblages de câbles électriques pour véhicules automobiles (CTI 3252) a enregistré une baisse de 3.4%, passant de \$398.3 millions en 1987 à \$384.6 millions en 1988.

**Disponible de CANSIM dans la matrice 5556.**

Les données seront publiées dans *Industries du matériel de transport* (42-251, 35 \$).

Pour plus de renseignements, communiquez avec G. W. Barrett (613-951-3515), Division de l'industrie. ■

### **Industrie des engrais composés**

Enquête annuelle des manufactures de 1988

La valeur des livraisons totales et autres recettes de l'industrie des engrais composés (CTI 3722) a enregistré une hausse de 20.2%, passant de \$370.3 millions en 1987 à \$445.1 millions en 1988.

**Disponible de CANSIM dans la matrice 6873.**

Les données seront publiées dans *Industries chimiques* (46-250, 35 \$).

Pour plus de renseignements, communiquez avec T. Raj Sehdev (613-951-3513), Division de l'industrie. ■

## NOUVELLES PUBLICATIONS

**Huiles et corps gras**, août 1990.

**Numéro de catalogue 32-006**

(Canada : 5 \$/50 \$ ; États-Unis : 6 \$ US/60 \$ US ;  
autres pays : 7 \$ US/70 \$ US)

**Production et disposition des produits du tabac**,  
septembre 1990.

**Numéro de catalogue 32-022**

(Canada : 5 \$/50 \$ ; États-Unis : 6 \$ US/60 \$ US ;  
autres pays : 7 \$ US/70 \$ US)

**Statistiques des restaurants, traiteurs et tavernes**,  
février 1990.

**Numéro de catalogue 63-011**

(Canada : 6,10 \$/61 \$ ; États-Unis : 7,30 \$ US/  
73 \$ US ; autres pays : 8,50 \$ US/85 \$ US)

### Pour commander les publications

*Les publications de Statistique Canada peuvent être  
achetées par l'entremise du courrier auprès de Ventes  
de publications, pièce 1710, édifice Statistique Canada,  
Ottawa K1A 0T6 ou en téléphonant au  
1-613-951-7277.*

*Veillez inclure un chèque ou un mandat-poste à  
l'ordre du Receveur général du Canada/Publications et  
fournir l'information complète sur les publications  
demandées (le numéro de catalogue, le titre, l'édition).*

*Un service de commande téléphonique national,  
le 1-800-267-6677, sans frais, vous permet de  
commander, au Canada, les produits et services de  
Statistique Canada.*

*Les publications peuvent aussi être commandées par  
l'entremise des bureaux de Statistique Canada à St.  
John's, Halifax, Montréal, Ottawa, Toronto, Winnipeg,  
Regina, Edmonton, Calgary et Vancouver ou par  
l'entremise des agents libraires agréés et autres  
libraires.*

**Le  
Quotidien**

### Bulletin officiel de diffusion des données de Statistique Canada

Catalogue 11-001F. Prix : Canada : 120 \$ par année ; États-Unis : 144 \$ US par année ;  
autres pays : 168 \$ US par année.

Publié par la Division des communications  
Statistique Canada  
Immeuble R.H. Coats, 3<sup>e</sup> étage, Ottawa K1A 0T6.

Rédacteur en chef : Greg Thomson (613-951-1116)  
Rédacteur : Jacques Lefebvre (613-951-1187)

Publication autorisée par le ministre de l'Industrie, des Sciences et de la Technologie. Tous  
droits réservés. Il est interdit de reproduire ou de transmettre le contenu de la présente  
publication, sous quelque forme ou par quelque moyen que ce soit, enregistrement sur support  
magnétique, reproduction électronique, mécanique, photographique, ou autre, ou de  
l'emmagasiner dans un système de recouvrement, sans l'autorisation écrite préalable du  
ministre des Approvisionnements et Services Canada.

---

## PRINCIPAUX COMMUNIQUÉS

---

**Semaine du 22 au 26 octobre**

(A cause de circonstances imprévisibles, les dates de parution peuvent être modifiées.)

---

<b>Date de parution</b>	<b>Titre</b>	<b>Période de référence</b>
<b>Octobre</b>		
22	Commerce de détail	août 1990
23	Enquête mensuelle sur les industries manufacturières	août 1990
23	Commerce de gros	août 1990
24	Ventes et stocks des grands magasins	août 1990
24	Pétrole brut et gaz naturel	juillet 1990
25	Permis de bâtir	août 1990
26	Opérations avec des non-résidents sur des valeurs mobilières	août 1990

---

Statistics Canada Library  
Bibliothèque Statistique Canada



1010054213

NOT FOR LOAN  
 NE S'EMPRUNTE PAS



# Le Quotidien

Statistique Canada

Le lundi 22 octobre 1990

Pour être diffusé à 8 h 30 h.a.e.

STATISTICS CANADA / STATISTIQUE CANADA  
 OCT 22 1990  
 LIBRARY BIBLIOTHÈQUE

## PRINCIPAUX COMMUNIQUÉS

- **Commerce de détail, août 1990** 2  
 Les ventes désaisonnalisées du commerce de détail ont diminué de 0.2% en août, après deux hausses mensuelles consécutives.
- **Ventes de gaz naturel, août 1990** 4  
 En août 1990, les ventes de gaz naturel (incluant les ventes directes) au Canada ont atteint 2 708.3 millions de mètres cubes, une baisse de 7.5% par rapport au niveau enregistré en août 1989.

## DONNÉES DISPONIBLES

Chargements ferroviaires, période de sept jours se terminant le 7 octobre 1990	5
Livraisons de boîtes et emballages en carton ondulé, septembre 1990	5
Ampoules électriques et tubes, septembre 1990	5
Production, livraisons et stocks en main des scieries en Colombie-Britannique, août 1990	5
Commercialisation des grains, septembre 1990	6
Lampes électriques, deuxième trimestre de 1990	6
Livraisons manufacturières de certains biens d'habillement, 1989	6
Publication d'une base pilote de données administratives longitudinales	6

## NOUVELLES PUBLICATIONS 6



☐ Fin du texte  
 ■ Fin du communiqué

## PRINCIPAUX COMMUNIQUÉS

### Commerce de détail

Août 1990

#### Faits saillants

##### Ventes désaisonnalisées

- Selon les estimations préliminaires pour août, les ventes au détail ont enregistré une baisse de 0.2% pour totaliser \$16.3 milliards. En excluant les concessionnaires de véhicules automobiles et récréatifs, le commerce de détail a enregistré une hausse de 0.4% en août.
- La diminution globale de 0.2% des ventes au détail observée en août fait suite à deux hausses mensuelles consécutives. Les ventes au détail ont démontré une tendance généralement à la baisse depuis février, malgré des gains en juin et juillet. Le gain de 0.4% obtenu en excluant les concessionnaires de véhicules automobiles et récréatifs fait suite à des hausses de 0.8% en juillet et 0.5% en juin.
- Par ordre d'importance en dollars, la diminution globale en août est d'abord attribuable à la baisse signalée par les concessionnaires de véhicules automobiles et récréatifs (-2.0%), les magasins de meubles et d'appareils ménagers (-1.5%) et les magasins de marchandises diverses (-0.3%).
- Les ventes des concessionnaires de véhicules automobiles et récréatifs ont fluctué d'une façon marquée au cours de 1990, mais la tendance générale est à la baisse. Les ventes des magasins de meubles et d'appareils ménagers ont diminué d'environ 1.2%, en moyenne, par mois, depuis février 1990. La diminution de 0.3% des ventes des magasins de marchandises diverses fait suite à deux hausses mensuelles consécutives. Le gain de 0.1% enregistré par les supermarchés d'alimentation et épicerie constitue une troisième hausse mensuelle consécutive.
- Au cours de la première moitié de l'année, la faiblesse dans les ventes au détail était fortement concentrée en Ontario et au Québec. Ce ralentissement a également atteint les Maritimes et les provinces de l'Ouest en août.

### Ventes au détail, Canada, désaisonnalisées

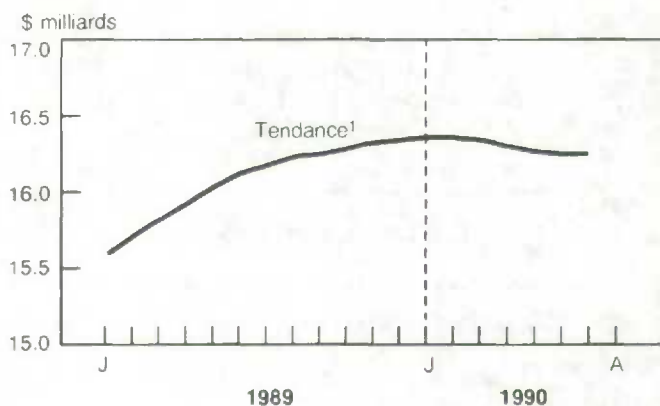
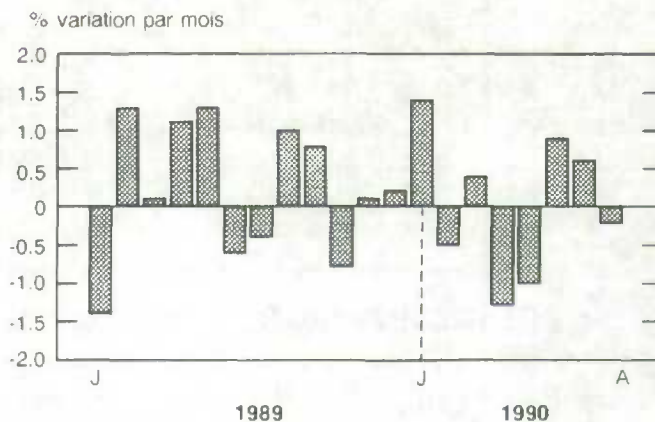

¹ La tendance à court terme représente une moyenne pondérée des données.

- Les taux de croissance des ventes provinciales ont varié considérablement en août avec des baisses notables enregistrées à l'Île-du-Prince-Édouard (-2.9%), au Manitoba (-2.4%) et au Nouveau-Brunswick (-1.6%). Ensemble, le Yukon et les Territoires du Nord-Ouest ont enregistré une augmentation de 0.7%.

**Cumulatif**

- Les ventes se chiffrent à \$126.5 milliards depuis le début de l'année, en hausse de 2.2% par rapport aux huit premiers mois de l'année dernière.

**Disponible de CANSIM dans les matrices 2399 (données désaisonnalisées), 2400 (données non désaisonnalisées) et 2398 (total des**

**merchandises genre grands magasins pour les provinces et les territoires).**

Le numéro d'août 1990 de *Commerce de détail* (63-005, 14,40 \$/144 \$) sera diffusé pendant la première semaine de novembre. Voir «Pour commander les publications».

Pour plus de renseignements, communiquez Roger Laplante (613-951-3552), Section du commerce de détail, Division de l'industrie.

**Ventes au détail, selon le groupe de commerce et la région**

Août 1990

Groupe de commerce	Non désaisonnalisées				Désaisonnalisées						
	Août 1989	Juillet 1990 <sup>r</sup>	Août 1990 <sup>p</sup>	Août 1990/août 1989	Août 1989	Mai 1990 <sup>r</sup>	Juin 1990 <sup>r</sup>	Juillet 1990 <sup>r</sup>	Août 1990 <sup>p</sup>	Août 1990/ juillet 1990	Août 1990/ août 1989
	millions de \$		%		millions de \$		%	%			
<b>Canada</b>											
Supermarchés d'alimentation et épiceries	3,493	3,516	3,737	7.0	3,427	3,471	3,477	3,547	3,549	0.1	3.6
Tous les autres magasins d'alimentation	300	307	319	6.4	289	300	308	301	305	1.3	5.3
Pharmacies et magasins de médicaments brevetés	743	785	824	10.9	738	802	811	816	814	-0.2	10.2
Magasins de chaussures	171	148	171	-0.2	171	161	169	169	170	0.8	-0.5
Magasins de vêtements pour hommes	151	148	157	3.8	188	181	184	188	193	2.6	2.6
Magasins de vêtements pour dames	320	307	329	3.0	331	342	353	348	346	-0.5	4.6
Autres magasins de vêtements	389	309	374	-3.8	384	373	376	370	372	0.4	-3.2
Magasins de meubles et d'appareils ménagers	837	716	753	-10.1	812	755	745	739	728	-1.5	-10.3
Magasins d'accessoires d'ameublement	229	211	219	-4.5	217	211	206	207	208	0.4	-4.2
Concessionnaires de véhicules automobiles et récréatifs	3,754	3,699	3,502	-6.7	3,713	3,505	3,573	3,570	3,500	-2.0	-5.7
Stations-service	1,264	1,276	1,297	2.6	1,163	1,195	1,180	1,184	1,191	0.6	2.5
Magasins de pièces et d'accessoires pour véhicules automobiles et services	991	1,022	1,031	4.0	971	982	974	981	1,007	2.6	3.7
Magasins de marchandises diverses	1,676	1,521	1,686	0.6	1,737	1,686	1,719	1,739	1,733	-0.3	-0.3
Autres magasins de produits semi-durables	612	640	646	5.4	612	660	660	657	655	-0.4	6.9
Autres magasins de produits durables	464	432	474	2.0	471	469	468	467	477	2.1	1.2
Autres magasins de vente au détail	1,057	1,072	1,132	7.1	976	959	987	998	1,009	1.1	3.4
<b>Total, ensemble des magasins</b>	<b>16,452</b>	<b>16,110</b>	<b>16,650</b>	<b>1.2</b>	<b>16,201</b>	<b>16,052</b>	<b>16,189</b>	<b>16,282</b>	<b>16,256</b>	<b>-0.2</b>	<b>0.3</b>
<b>Total excluant les concessionnaires de véhicules automobiles et récréatifs</b>	<b>12,698</b>	<b>12,411</b>	<b>13,148</b>	<b>3.5</b>	<b>12,488</b>	<b>12,548</b>	<b>12,616</b>	<b>12,712</b>	<b>12,757</b>	<b>0.4</b>	<b>2.2</b>
Marchandises genre grands magasins	5,593	5,217	5,632	0.7	5,662	5,641	5,690	5,701	5,696	-0.1	0.6
<b>Régions</b>											
Terre-Neuve	305	305	322	5.7	294	286	297	300	307	2.2	4.5
Île-du-Prince-Édouard	76	73	72	-4.7	67	65	65	66	64	-2.9	-4.7
Nouvelle-Écosse	554	546	563	1.6	534	521	537	545	537	-1.5	0.5
Nouveau-Brunswick	422	419	428	1.4	408	412	419	416	409	-1.6	0.3
Quebec	4,084	3,880	4,060	-0.6	4,001	3,915	3,960	3,938	3,964	0.7	-0.9
Ontario	6,111	5,997	6,143	0.5	6,116	6,016	5,990	6,097	6,103	0.1	-0.2
Manitoba	582	577	594	2.1	576	583	586	598	583	-2.4	1.2
Saskatchewan	524	525	552	5.4	514	505	525	536	537	0.4	4.5
Alberta	1,672	1,619	1,685	0.8	1,644	1,605	1,637	1,646	1,648	0.1	0.2
Colombie-Britannique	2,074	2,123	2,184	5.3	2,002	2,084	2,070	2,108	2,094	-0.6	4.6
Yukon et Territoires du Nord-Ouest	49	46	47	-4.2	46	46	45	43	44	0.7	-4.3
Yukon	23	20	21	-5.7	..	..	..	..	..	..	..
Territoires du Nord-Ouest	27	26	26	-2.9	..	..	..	..	..	..	..

<sup>p</sup> Chiffres préliminaires  
<sup>r</sup> Chiffres révisés  
 .. N'ayant pas lieu de figurer.

## Ventes de gaz naturel

Août 1990

En août 1990, les ventes de gaz naturel (incluant les ventes directes) au Canada ont atteint 2 708.3 millions de mètres cubes, une baisse de 7.5% par rapport au niveau enregistré en août 1989.

Basées sur la structure tarifaire, les ventes se répartissent comme suit : les ventes résidentielles, 344.7 millions de mètres cubes (-2.7%) ; les ventes commerciales, 293.5 millions de mètres cubes (-2.2%) ; et les ventes industrielles (incluant les ventes directes), 2 070.1 millions de mètres cubes (-9.0%).

Sur la base cumulative de 1990, les ventes de gaz naturel ont atteint 35 916.8 millions de mètres

cubes, soit une baisse de 5.2% par rapport au niveau enregistré au cours de la période correspondante de 1989.

Basées sur la structure tarifaire, les ventes se répartissent comme suit : les ventes résidentielles, 8 920.7 millions de mètres cubes (-4.2%) ; les ventes commerciales, 7 368.4 millions de mètres cubes (-4.2%) ; et les ventes industrielles (incluant les ventes directes), 19 627.8 millions de mètres cubes (-6.0%).

Le numéro d'août 1990 de *Services de gaz* (55-002, 12,70 \$/127 \$) paraîtra pendant la troisième semaine de novembre. Voir «Pour commander les publications».

Pour plus de renseignements, communiquez avec Gary Smalldridge (613-951-3567), Section de l'énergie, Division de l'industrie.

## Ventes de gaz naturel - Données préliminaires

Août 1990

Résidentielles	Structure tarifaire				Total
	Commerciales	Industrielles	Directes		
milliers de mètres cubes					
Nouveau-Brunswick	-	-	-	-	-
Québec	14 866	42 853	256 830	3 825	318 374
Ontario	160 411	115 321	477 979	115 059	868 770
Manitoba	18 861	7 821	34 870	2 524	64 076
Saskatchewan	19 477	9 686	3 742	101 303	134 208
Alberta	86 248	70 980	885 783	-	1 043 011
Colombie-Britannique	44 859	46 856	120 953	67 243	279 911
<b>Août 1990 - Canada</b>	<b>344 722</b>	<b>293 517</b>	<b>1 780 157</b>	<b>289 954</b>	<b>2 708 350</b>
Août 1989 - Canada	354 210	300 041	2 001 632	273 508	2 929 389
% variation	-2.7	-2.2	-9.0		-7.5
<b>Cumulatif de l'année Canada 1990</b>	<b>8 920 685</b>	<b>7 368 402</b>	<b>16 990 252</b>	<b>2 637 507</b>	<b>35 916 846</b>
Cumulatif de l'année Canada 1989	9 315 772	7 687 173	18 158 703	2 715 038	37 876 686
% variation	-4.2	-4.2	-6.0		-5.2

**Note** Les chiffres révisés seront disponibles dans la publication «Services de gaz» (55-002, 12.70 \$/127 \$) ainsi que sur CANSIM.  
- Néant ou zero.



## DONNÉES DISPONIBLES

### Chargements ferroviaires

Période de sept jours se terminant le 7 octobre 1990

#### Faits saillants

- Les chargements ferroviaires payants ont totalisé 4.7 millions de tonnes métriques au cours de la période de sept jours se terminant le 7 octobre 1990, soit une baisse de 8.0% par rapport à la même période l'an dernier.
- Le trafic rail-route a enregistré une baisse de 14.2% par rapport à la même période l'an dernier. Les chargements des wagons rails-routes ont diminué de 11.0% au cours de la même période.
- Du 1<sup>er</sup> janvier au 7 octobre 1990, les chargements de marchandises payantes ont enregistré une perte de 0.6% comparativement au niveau atteint un an plus tôt.

**À noter :** Le trafic rail-route englobe les remorques et les conteneurs des wagons plats. Les données du trafic rail-route sont incluses dans les chargements du trafic. Toutes les données de 1989 et les totaux cumulatifs de 1990 ont été révisés.

Pour plus de renseignements, communiquez avec Yasmin Sheikh (613-951-2518), Sous-section du transport de surface, Division des transports. ■

### Livraisons de boîtes et emballages en carton ondulé

Septembre 1990

Les livraisons intérieures canadiennes ont totalisé 184 554 milliers de mètres carrés de boîtes et d'emballages en carton ondulé en septembre 1990, soit une diminution de 7.0% par rapport à 198 471 milliers de mètres carrés livrés en septembre 1989.

De janvier à septembre 1990, les livraisons intérieures des fabricants ont diminué de 6.6% pour se chiffrer à 1 580 615 milliers de mètres carrés, comparativement à 1 692 787<sup>r</sup> (révisé) milliers de mètres carrés pour la même période de l'année 1989.

Le numéro de septembre 1990 de *Boîtes et emballages en carton ondulé* (36-004, 5 \$/50 \$) paraîtra à une date ultérieure.

Pour plus de renseignements, communiquez avec Jacques Lepage (613-951-3516), Division de l'industrie. ■

### Ampoules électriques et tubes

Septembre 1990

En septembre 1990, les firmes répondantes ont vendu 24,330,804 ampoules électriques et tubes, soit une diminution de 4.0% par rapport à 25,340,173 ampoules électriques et tubes vendus le même mois de l'année dernière.

Le total cumulatif des ventes entre janvier et septembre 1990 se chiffrait à 177,281,744 ampoules électriques et tubes comparativement à 176,573,292 unités pour la même période en 1989, une augmentation de 0.4%.

Le numéro de septembre 1990 de *Lampes électriques - Ampoules et tubes* (43-009, 5 \$/50 \$) paraîtra à une date ultérieure.

Pour plus de renseignements, communiquez avec J.-P. Beauparlant (613-951-3526), Division de l'industrie. ■

### Production, livraisons et stocks en main des scieries en Colombie-Britannique

Août 1990

En août 1990, la production de bois d'oeuvre et de traverses en Colombie-Britannique a atteint 2 591 900 mètres cubes, comparativement à 2 972 000 mètres cubes en août 1989, soit une diminution de 12.8%.

De janvier à août 1990, la production s'est chiffrée à 23 067 900 mètres cubes comparativement à 24 165 600 mètres cubes pour la même période en 1989, soit une diminution de 4.5%.

### Disponible de CANSIM dans la matrice 53, séries 1.2, 2.2 et 3.2.

Le numéro d'août 1990 de *Production, livraisons et stocks en main des scieries en Colombie-Britannique* (35-003, 7,10 \$/71 \$) paraîtra à une date ultérieure.

Pour plus de renseignements, communiquez avec Jock Dobie (604-666-2671), Statistique Canada, Région du Pacifique, Centre Sinclair, 757 rue Hastings ouest, Vancouver, C.-B. V6C 3C9. ■

---

## **Commercialisation des grains**

Septembre 1990

Le rapport sur la commercialisation des grains pour septembre 1990 est maintenant disponible. Il présente des renseignements à jour sur les approvisionnements et le marché des grains au Canada et dans le monde.

Pour plus de renseignements, communiquez avec Karen Gray (204-983-2856), Division de l'agriculture. ■

## **Lampes électriques**

Deuxième trimestre de 1990

Les données sur les importations, la production et les stocks des manufacturiers de lampes électriques pour le deuxième trimestre de 1990 sont maintenant disponibles.

Pour plus de renseignements, communiquez avec J.-P. Beuparlant (613-951-3526), Division de l'industrie. ■

## **Livraisons manufacturières de certains biens d'habillement**

1989

Certaines estimations provenant de l'Enquête annuelle des manufactures de 1989 sont maintenant disponibles. Elles touchent les livraisons

manufacturières domestiques de certains biens d'habillement dont l'importation est soumise à une barrière commerciale (c.-à-d. les groupes d'importation que surveille Industrie, sciences et technologie Canada).

Pour plus de renseignements, communiquez avec Andy Shinnan (613-951-3510), Division de l'industrie. ■

## **Publication d'une base pilote de données administratives longitudinales**

Un fichier longitudinal pilote contenant les données se rapportant aux variables du revenu et démographiques des familles pour les années 1982-1986 a été créé pour un échantillon de 10% de la population canadienne. Ce fichier pourra être utilisé plus particulièrement pour des fins de recherche sur la dynamique du revenu et sur l'impact des avantages sociaux sur les familles canadiennes.

Comme il s'agit d'un projet pilote destiné à des applications de recherche, on ne prévoit aucun tableau normalisé ni autre produit normalisé.

Il est possible de préparer des tableaux spéciaux à partir de ce fichier contre recouvrement des coûts et sous réserve des contraintes de confidentialité. Comme il s'agit d'une base de données importante, le coût des tableaux peut être appréciable.

Pour plus de renseignements, s'adresser à la Division des données régionales et administratives (613-951-9720). ■

## NOUVELLES PUBLICATIONS

**Production mensuelle de boissons gazeuses,**  
septembre 1990.

**Numéro de catalogue 32-001**

(Canada : 2,70 \$/27 \$ ; États-Unis : 3,20 \$ US/  
32 \$ US ; autres pays : 3,80 \$ US/38 \$ US)

**Services de gaz,** juillet 1990.

**Numéro de catalogue 55-002**

(Canada : 12,70 \$/127 \$ ; États-Unis : 15,20 \$ US/  
152 \$ US ; autres pays : 17,80 \$ US/178 \$ US)

**Ventes et stocks des grands magasins,** février  
1990.

**Numéro de catalogue 63-002**

(Canada : 14,40 \$/144 \$ ; États-Unis : 17,30 \$ US/  
173 \$ US ; autres pays : 20,20 \$ US/202 \$ US)

### Pour commander les publications

*Les publications de Statistique Canada peuvent être achetées par l'entremise du courrier auprès de Ventes de publications, pièce 1710, édifice Statistique Canada, Ottawa K1A 0T6 ou en téléphonant au 1-613-951-7277.*

*Veillez inclure un chèque ou un mandat-poste à l'ordre du Receveur général du Canada/Publications et fournir l'information complète sur les publications demandées (le numéro de catalogue, le titre, l'édition).*

*Un service de commande téléphonique national, le 1-800-267-6677, sans frais, vous permet de commander, au Canada, les produits et services de Statistique Canada.*

*Les publications peuvent aussi être commandées par l'entremise des bureaux de Statistique Canada à St. John's, Halifax, Montréal, Ottawa, Toronto, Winnipeg, Regina, Edmonton, Calgary et Vancouver ou par l'entremise des agents libraires agréés et autres libraires.*

**Le  
Quotidien**

### Bulletin officiel de diffusion des données de Statistique Canada

Catalogue 11-001F. Prix : Canada : 120 \$ par année ; États-Unis : 144 \$ US par année ; autres pays : 168 \$ US par année.

Publié par la Division des communications  
Statistique Canada  
Immeuble R.H. Coats, 3<sup>e</sup> étage, Ottawa K1A 0T6.

Rédacteur en chef : Greg Thomson (613-951-1116)  
Rédacteur : Jacques Lefebvre (613-951-1187)

Publication autorisée par le ministre de l'Industrie, des Sciences et de la Technologie. Tous droits réservés. Il est interdit de reproduire ou de transmettre le contenu de la présente publication, sous quelque forme ou par quelque moyen que ce soit, enregistrement sur support magnétique, reproduction électronique, mécanique, photographique, ou autre, ou de l'emmagasiner dans un système de recouvrement, sans l'autorisation écrite préalable du ministre des Approvisionnements et Services Canada.

Statistics Canada Library  
Bibliothèque Statistique Canada

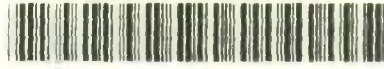

1010054269



# Le Quotidien

Statistique Canada

Le mardi 23 octobre 1990

Pour être diffusé à 8 h 30 h.a.e.

## PRINCIPAUX COMMUNIQUÉS

- **Enquête mensuelle sur les industries manufacturières, août 1990** 2  
Les livraisons, nouvelles commandes et stocks des manufacturiers canadiens ont diminué en août et les commandes en carnet ont augmenté légèrement.
- **Commerce de gros, août 1990** 5  
Les ventes des marchands de gros totalisent \$15.4 milliards en août 1990, une diminution de 4.9% comparativement à août 1989.

## DONNÉES DISPONIBLES

Chargements ferroviaires, période de sept jours se terminant le 14 octobre 1990	7
Statistiques de l'exploitation ferroviaire, juillet 1990	7
Stocks de viandes congelées, 1 <sup>er</sup> octobre 1990	7
Importations par marchandise (Base du S.H.), août 1990	8
Dette à long terme des administrations locales, septembre 1990	8

## NOUVELLES PUBLICATIONS 9

NOT FOR LOAN  
NE S'EMPRUNTE PAS

STATISTICS CANADA    STATISTIQUE CANADA  
  
OCT 23 1990  
  
LIBRARY  
BIBLIOTHÈQUE



## PRINCIPAUX COMMUNIQUÉS

### Enquête mensuelle sur les industries manufacturières

Août 1990

#### Après désaisonnalisation

La baisse des livraisons des manufacturiers canadiens en août a surpassé les augmentations des deux mois précédents. La baisse provenait principalement du matériel de transport, notamment du fait d'un ralentissement dans les industries des véhicules moteurs, et des grèves dans les industries de première transformation des métaux. Le niveau des stocks a continué à diminuer.

La **tendance à court terme** des livraisons a montré de légères augmentations pour les quatre derniers mois. Cette situation provenait principalement d'une croissance dans les tendances pour les industries du matériel de transport, des aliments, des produits chimiques, de première transformation des métaux et celles de fabrication de produits métalliques, laquelle a été partiellement contrebalancée par des baisses dans douze des grands groupes restants, notamment les industries du bois, du papier et celles du pétrole raffiné et du charbon. La tendance des livraisons manufacturières, en excluant les industries du matériel de transport, était en baisse pour un douzième mois consécutif. Néanmoins, le taux de la baisse a diminué de -0.6% en janvier à -0.1% en juillet. La tendance des commandes en carnet est demeurée inchangée, après huit mois de baisses consécutives. La tendance pour les stocks a diminué pour un sixième mois consécutif.

#### Faits saillants

- Les estimations préliminaires indiquent que la valeur des **livraisons** des manufacturiers canadiens a diminué de 1.4% pour s'établir à \$24.6 milliards en août 1990. Des baisses dans les industries du matériel de transport et de première transformation des métaux ont été partiellement contrebalancées par des augmentations dans les industries des produits raffinés du pétrole et du charbon.

- Les **stocks** (possédés) ont diminué marginalement, en baisse de 0.1% à \$37.0 milliards. Des baisses dans les industries de première transformation des métaux et celles de fabrication des produits métalliques ont été contrebalancées par des augmentations dans les industries du matériel de transport et celle des produits raffinés du pétrole et du charbon. La tendance des stocks était en baisse au cours des six derniers mois.

- Le **rapport des stocks aux livraisons** a augmenté, passant de 1.49 en juillet à 1.51 en août. La tendance a diminué, passant de 1.54 en mars 1990 à 1.50 en juillet.

- Les **commandes en carnet** ont augmenté de 0.4% pour atteindre un niveau de \$28.0 milliards. Des augmentations dans les industries du matériel de transport, notamment dans celles des aéronefs, ont été partiellement contrebalancées par des baisses dans les industries de fabrication des produits métalliques et celles des produits électriques et électroniques. La tendance des commandes en carnet est demeurée inchangée, après huit mois de baisse.

Les commandes en carnet sont un stock de commandes qui généreront des livraisons futures, si on assume que les commandes ne seront pas annulées.

Les nouvelles commandes sont définies comme la somme des livraisons du mois courant (c'est-à-dire les commandes reçues au cours du mois et livrées dans la même période) plus le changement dans les commandes en carnet.

- Les **nouvelles commandes** ont diminué de 1.1% pour atteindre un niveau de \$24.7 milliards, après quatre augmentations consécutives. La tendance a augmenté depuis février 1990, bien qu'à un rythme moins élevé au cours des deux derniers mois.

#### Cumulatif

- Les livraisons pour les huit premiers mois de 1990 ont totalisé \$197.1 milliards, une baisse de 2.5% par rapport à la période correspondante en 1989.

Les stocks, les livraisons et les commandes en carnet des manufacturiers, août 1990

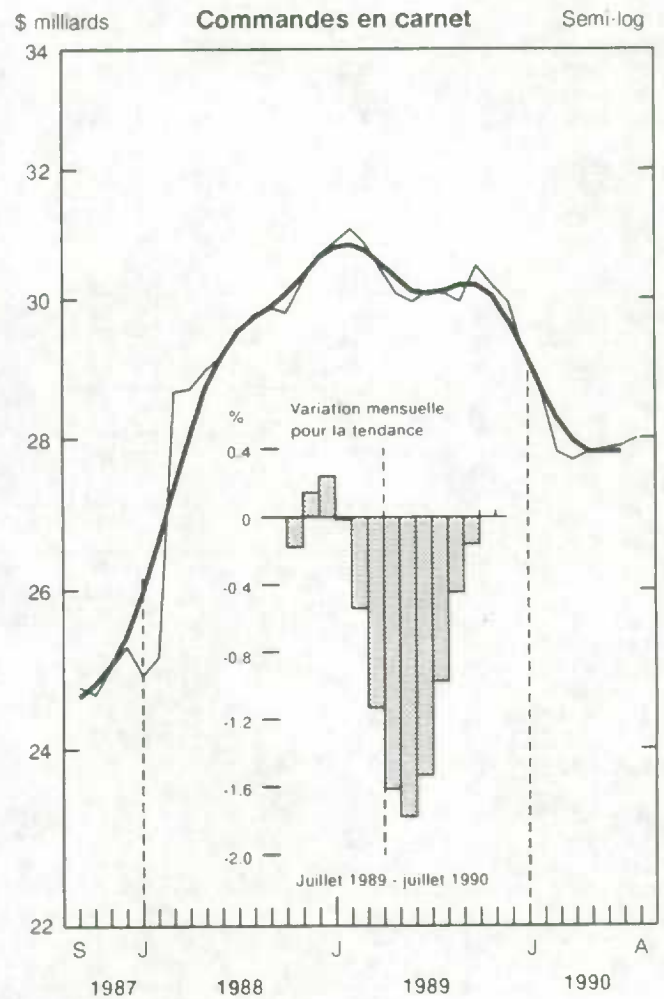
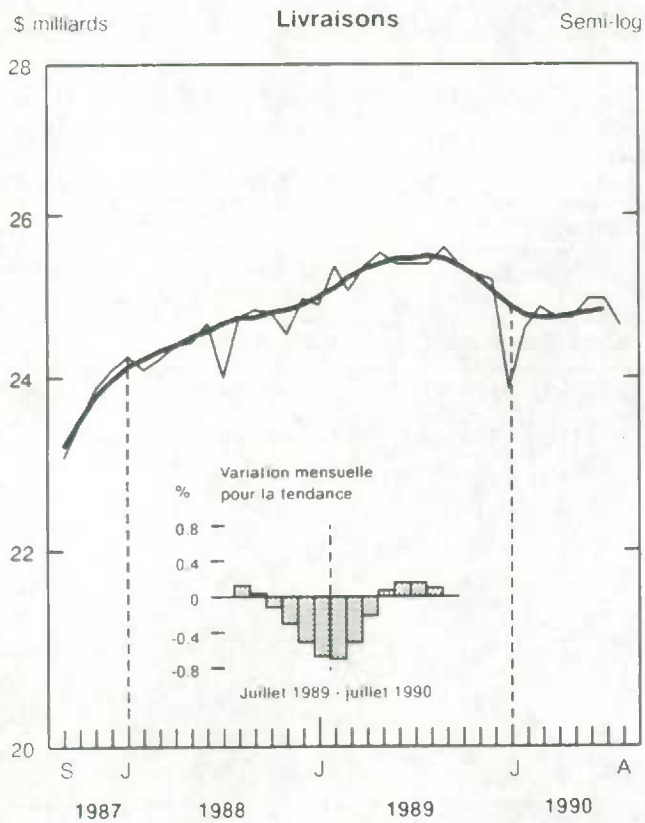
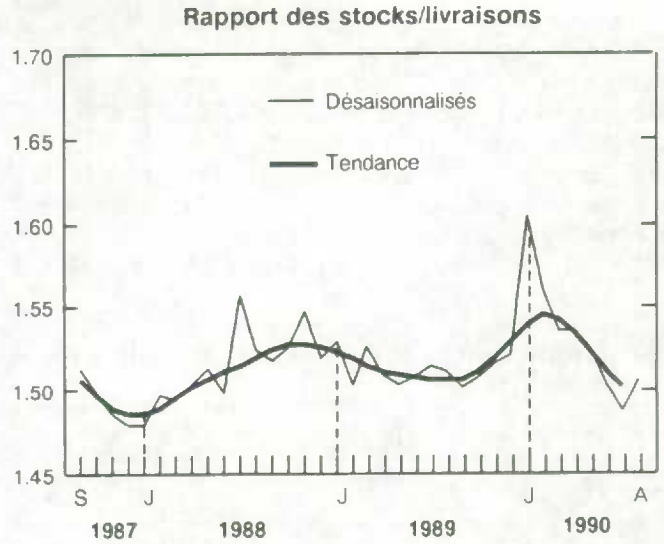
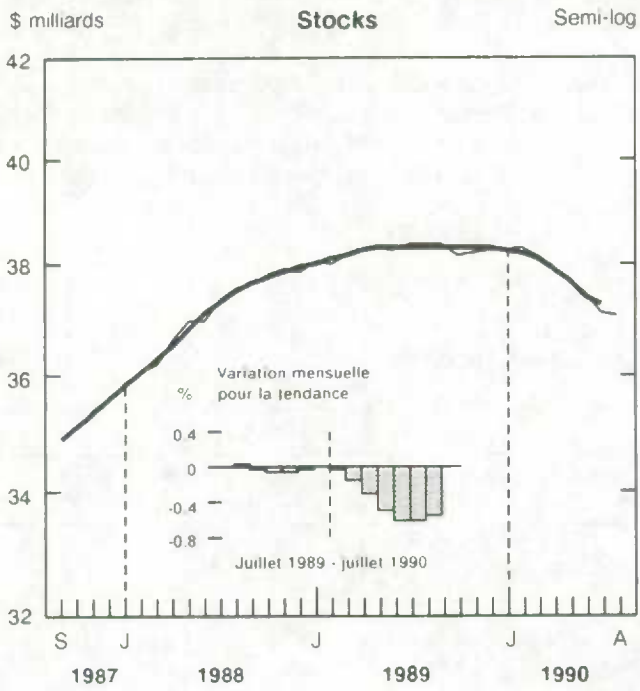

**Disponible de CANSIM dans les matrices 9550 à 9580.**

Pour plus de renseignements, commandez la publication d'août 1990 d'*Enquête mensuelle sur les industries manufacturières* (31-001, 17,30 \$/173 \$) qui est maintenant disponible.

Certaines séries des livraisons par province qui ne sont pas publiées pourraient être disponibles sur demande. Pour plus d'informations, veuillez contacter Mark Marcogliese (613-951-9834), Michel Labonté

(613-951-3508) ou la Section de l'enquête mensuelle sur les industries manufacturières (613-951-9832), Division de l'industrie.

**Note :** L'appendice dans la publication de mars 1990 d'*Enquête mensuelle sur les industries manufacturières* (31-001) contient les valeurs estimatives des livraisons, stocks et commandes qui ont été révisées jusqu'en janvier 1987.

**Livraisons, stocks et commandes de toutes les industries manufacturières**

Août 1990

Période	Non désaisonnalisés				Désaisonnalisés			
	Livraisons	Stocks	Commandes en carnet	Nouvelles commandes	Livraisons	Stocks	Commandes en carnet	Nouvelles commandes
\$ millions								
Août 1989	25,165	38,370	30,020	25,004	25,376	38,355	30,046	25,311
Septembre 1989	26,272	37,988	29,624	25,875	25,580	38,362	29,920	25,455
Octobre 1989	26,552	37,842	29,954	26,883	25,333	38,173	30,494	25,907
Novembre 1989	26,012	37,865	29,590	25,647	25,229	38,216	30,177	24,912
Décembre 1989	22,926	37,681	29,095	22,431	25,161	38,255	29,927	24,911
Janvier 1990	22,546	38,406	29,103	22,555	23,856	38,237	29,139	23,068
Février 1990	23,117	38,944	28,861	22,875	24,564	38,316	28,619	24,044
Mars 1990	26,276	38,646	28,374	25,789	24,844	38,135	27,803	24,028
Avril 1990	24,452	38,456	28,210	24,288	24,706	37,926	27,687	24,590
Mai 1990	26,795	37,878	28,404	26,989	24,706	37,642	27,826	24,845
Juin 1990	26,405	37,341	27,876	25,878	24,939	37,449	27,848	24,960
Juillet 1990	22,756	36,793	27,821	22,701	24,944	37,066	27,878	24,974
Août 1990	24,259	36,960	27,889	24,327	24,583	37,031	27,988	24,693

	Désaisonnalisés									
	Livraisons		Stocks		Rapport des stocks/livraisons		Commandes en carnet		Nouvelles commandes	
	Désais.	Tendance	Désais.	Tendance	Désais.	Tendance	Désais.	Tendance	Désais.	Tendance
	Variation en % de mois en mois				Rapport		Variation en % de mois en mois			
Août 1989	0.1	0.0	0.0	0.0	1.51	1.51	-0.2	0.1	-0.8	0.1
Septembre 1989	0.8	-0.1	0.0	-0.1	1.50	1.51	-0.4	0.2	0.6	-0.2
Octobre 1989	-1.0	-0.3	-0.5	0.0	1.51	1.51	1.9	0.0	1.8	-0.6
Novembre 1989	-0.4	-0.5	0.1	0.0	1.51	1.52	-1.0	-0.5	-3.8	-1.0
Décembre 1989	-0.3	-0.7	0.1	0.0	1.52	1.53	-0.8	-1.1	0.0	-1.1
Janvier 1990	-5.2	-0.7	0.0	0.0	1.60	1.54	-2.6	-1.6	-7.4	-0.9
Février 1990	3.0	-0.5	0.2	-0.1	1.56	1.54	-1.8	-1.8	4.2	-0.4
Mars 1990	1.1	-0.2	-0.5	-0.3	1.53	1.54	-2.9	-1.5	-0.1	0.1
Avril 1990	-0.6	0.0	-0.5	-0.5	1.54	1.53	-0.4	-1.0	2.3	0.6
Mai 1990	0.0	0.2	-0.7	-0.6	1.52	1.52	0.5	-0.4	1.0	0.7
Juin 1990	0.9	0.1	-0.5	-0.6	1.50	1.51	0.1	-0.2	0.5	0.6
Juillet 1990	0.0	0.1	-1.0	-0.6	1.49	1.50	0.1	0.0	0.1	0.4
Août 1990	-1.4	*	-0.1	*	1.51	*	0.4	*	-1.1	*

\* La tendance à court terme représente une moyenne pondérée des données.



## Commerce de gros

Août 1990

### Faits saillants

#### Ventes non désaisonnalisées - Août 1990

- En août, les ventes des marchands de gros s'élèvent à \$15.4 milliards, une baisse de 4.9% par rapport à août 1989. Cette diminution par rapport à l'année précédente fait suite à une hausse révisée de 0.9% en juillet. La tendance a continué de diminuer, alors que c'est la sixième fois dans les huit derniers mois où les ventes sont en baisse comparativement à l'année précédente.

#### Ventes des marchands de gros

% variation par mois, désaisonnalisées  
(moyenne mobile de trois mois)

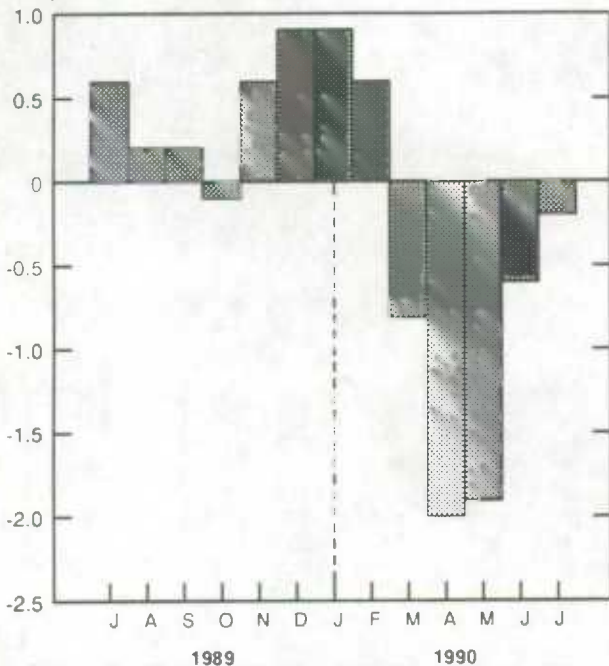

- La diminution sur l'ensemble des ventes en août, par ordre d'importance en dollars, est principalement attribuable aux grossistes en autres machines, matériel et fournitures (-9.1%), les grossistes en métaux, articles de quincaillerie, matériel de plomberie et de chauffage (-18.9%) et les grossistes en bois et matériaux de construction (-11.4%). Un gain appréciable de

4.9% a été enregistré chez les grossistes en produits alimentaires, boissons, médicaments et tabac.

- À l'échelle régionale, sept provinces et territoires ont affiché des ventes inférieures, s'échelonnant de -7.9% en Colombie-Britannique à -1.8% en Saskatchewan, tandis que toutes les provinces de l'Atlantique étaient à la hausse.

#### Chiffres cumulatifs

- Au cours des huit premiers mois de l'année 1990, les ventes cumulatives se sont chiffrées à \$124.2 milliards, en baisse de 1.4% par rapport à la période correspondante en 1989.

#### Ventes désaisonnalisées - Juillet 1990

- Les ventes des marchands de gros ont enregistré, après désaisonnalisation, une baisse de 0.2% par rapport au mois précédent pour atteindre \$15.2 milliards en juillet 1990. C'est la cinquième baisse consécutive des ventes.
- Cinq des neuf groupes de commerce ont enregistré des ventes inférieures. C'est le troisième mois consécutif où les ventes de ces cinq groupes de commerce sont en baisse. La diminution la plus forte sur l'ensemble des ventes en juillet 1990, par ordre d'importance en dollars, provient des grossistes en autres machines, matériel et fournitures (-2.4%), les grossistes en métaux, articles de quincaillerie, matériel de plomberie et de chauffage (-2.3%) et les grossistes en bois et matériaux de construction (-1.7%).
- À l'échelle régionale, des baisses ont été enregistrées dans quatre provinces, soit l'Alberta (-1.5%), la Colombie-Britannique (-1.4%), l'Ontario (-0.4%) et le Québec qui demeure presque inchangé. La croissance la plus forte a été enregistrée par le Yukon et les Territoires du Nord-Ouest (+3.2%) suivie par Terre-Neuve (+2.2%).

#### Disponible de CANSIM dans les matrices 648 et 649.

L'édition d'août 1990 de *Commerce de gros* (63-008, 14,40 \$/144 \$) paraîtra la première semaine de novembre. Voir «Pour commander les publications».

Pour plus de renseignements, communiquez avec Gilles Berniquez (613-951-3540), Division de l'industrie. □

**Ventes des marchands de gros, selon le groupe de commerce et la région**

Août 1990

Groupe de commerce	Non désaisonnalisées				Désaisonnalisées						
	Août 1989	Juillet 1990 <sup>r</sup>	Août 1990 <sup>p</sup>	Août 1990/août 1989	Juillet 1989	Avril 1990 <sup>r</sup>	Mai 1990 <sup>r</sup>	Juin 1990 <sup>r</sup>	Juillet 1990 <sup>p</sup>	Juillet 1990/juin 1990	Juillet 1990/juillet 1989
	millions de \$			%	millions de \$				%	%	
<b>Canada</b>											
Produits alimentaires, boissons, médicaments et tabac	3,642	3,659	3,819	4.9	3,472	3,574	3,570	3,573	3,620	1.3	4.3
Vêtement et articles de mercerie	551	375	477	-13.5	421	398	373	360	351	-2.5	-16.5
Articles ménagers	541	466	554	2.5	525	560	546	538	540	0.4	2.8
Véhicules automobiles, pièces et accessoires	1,698	1,571	1,665	-1.9	1,763	1,738	1,696	1,691	1,708	1.0	-3.1
Métaux, articles de quincaillerie, matériel de plomberie et de chauffage	1,393	1,039	1,129	-18.9	1,319	1,237	1,191	1,151	1,125	-2.3	-14.7
Bois et matériaux de construction	1,841	1,654	1,632	-11.4	1,623	1,552	1,532	1,515	1,489	-1.7	-8.2
Machines, matériel et fournitures agricoles	491	400	395	-19.5	398	381	378	376	363	-3.4	-8.7
Autres machines, fournitures et matériel	3,518	3,080	3,199	-9.1	3,669	3,724	3,638	3,538	3,455	-2.4	-5.8
Produits divers	2,495	2,454	2,510	0.6	2,341	2,465	2,406	2,495	2,553	2.4	9.1
<b>Total, ensemble des commerces</b>	<b>16,170</b>	<b>14,698</b>	<b>15,381</b>	<b>-4.9</b>	<b>15,531</b>	<b>15,628</b>	<b>15,331</b>	<b>15,237</b>	<b>15,204</b>	<b>-0.2</b>	<b>-2.1</b>
<b>Régions</b>											
Terre-Neuve	168	166	188	12.0	159	159	159	161	165	2.2	3.6
Île-du-Prince-Édouard	37	38	38	2.3	37	39	37	38	38	1.9	2.9
Nouvelle-Écosse	361	398	396	9.7	375	405	400	394	396	0.7	5.7
Nouveau-Brunswick	280	283	292	4.2	284	272	271	272	276	1.6	-2.9
Québec	4,200	3,589	3,950	-5.9	3,843	3,836	3,756	3,736	3,735	--	-2.8
Ontario	6,447	5,790	6,074	-5.8	6,334	6,296	6,178	6,140	6,117	-0.4	-3.4
Manitoba	544	526	534	-1.9	508	514	511	520	524	0.8	3.2
Saskatchewan	567	535	557	-1.8	529	515	511	522	529	1.3	0.0
Alberta	1,486	1,398	1,436	-3.3	1,446	1,505	1,486	1,460	1,439	-1.5	-0.5
Colombie-Britannique	2,059	1,954	1,897	-7.9	1,999	2,094	2,022	1,990	1,961	-1.4	-1.9
Yukon et Territoires du Nord-Ouest	22	22	20	-6.7	17	18	17	17	17	3.2	0.1

<sup>p</sup> Estimations préliminaires.

<sup>r</sup> Estimations révisées.

---

## DONNÉES DISPONIBLES

---

### Chargements ferroviaires

Période de sept jours se terminant le 14 octobre 1990

#### Faits saillants

- Les chargements ferroviaires payants ont totalisé 4.6 millions de tonnes métriques au cours de la période de sept jours se terminant le 14 octobre 1990, soit une baisse de 4.4% par rapport à la même période l'an dernier.
- Le trafic rail-route a enregistré une baisse de 9.5% par rapport à la même période l'an dernier. Les chargements des wagons rails-routes ont diminué de 5.1% au cours de la même période.
- Du 1<sup>er</sup> janvier au 14 octobre 1990, les chargements de marchandises payantes ont enregistré une perte de 0.7% comparativement au niveau atteint un an plus tôt.

**À noter :** Le trafic rail-route englobe les remorques et les conteneurs des wagons plats. Les données du trafic rail-route sont incluses dans les chargements du trafic. Toutes les données de 1989 et les totaux cumulatifs de 1990 ont été révisés.

Pour plus de renseignements, communiquez avec Yasmin Sheikh (613-951-2518), Sous-section du transport de surface, Division des transports. ■

### Statistiques de l'exploitation ferroviaire

Juillet 1990

Les sept principales sociétés ferroviaires ont déclaré une perte d'exploitation totalisant \$2.4 millions en juillet 1990. Les recettes brutes d'exploitation ont diminué de \$36.3 millions par rapport à juillet 1989 pour se chiffrer à \$536.8 millions.

Les tonnes-kilomètres de marchandises payantes ont diminué de 1.5% par rapport à juillet 1989. Les trains-kilomètres ont augmenté de 1.7%, alors que les wagons-kilomètres ont diminué de 1.0%.

Toutes les données de 1989 et les totaux cumulatifs ont été révisés.

#### Disponible de CANSIM dans la matrice 142.

Le numéro de juillet 1990 de *Statistiques de l'exploitation ferroviaire* (52-003, 10,50 \$/105 \$) paraîtra au cours de la première semaine de novembre.

Pour plus de renseignements, communiquez avec Yasmin Sheikh (613-951-2518). Division des transports. ■

### Stocks de viandes congelées

1<sup>er</sup> octobre 1990

Les stocks de viandes congelées dans les entrepôts frigorifiques au 1<sup>er</sup> octobre totalisaient 28 069 tonnes métriques, comparativement à 29 730 tonnes métriques le mois précédent et à 30 775 tonnes métriques un an plus tôt.

#### Disponible de CANSIM dans les matrices 87 et 9517 à 9525.

Pour commander *Stocks de viandes congelées* (11,50 \$/115 \$), un bulletin statistique, communiquez avec Guy Gervais (613-951-2453).

Pour plus de renseignements, communiquez avec David Burroughs (613-951-2510), Division de l'agriculture. ■

---

### **Importations par marchandise (Base du S.H.)**

Août 1990

Des statistiques sur les importations canadiennes par marchandise et pays selon le Système harmonisé (S.H.) pour août 1990 sont maintenant disponibles sur microfiches, imprimés d'ordinateur ou bandes magnétiques, en avance sur la parution de la publication mensuelle.

Le numéro d'août 1990 d'*Importations par marchandise (Base du S.H.)* (65-007, 55,10 \$/551 \$) paraîtra au cours de la deuxième semaine de novembre 1990. Voir «Pour commander les publications».

Pour plus de renseignements, communiquez avec Olivier Soucy (613-951-9647), Division du commerce international. ■

### **Dettes à long terme des administrations locales**

Septembre 1990

Les estimations sur la dette à long terme des administrations locales au Canada, à l'exception de l'Ontario, à la fin septembre 1990 sont maintenant disponibles.

Pour plus de renseignements, communiquez avec A.J. Gareau (613-951-1826), Division des institutions publiques.

Pour plus de renseignements sur les produits et services de la Division des institutions publiques, communiquez avec Patricia Phillips (613-951-0767). ■

## NOUVELLES PUBLICATIONS

**Enquête mensuelle sur les industries manufacturières**, août 1990.

**Numéro de catalogue 31-001**

(Canada : 17,30 \$ / 173 \$ ; États-Unis : 20,80 \$ / 208 \$ US ; autres pays : 24,20 \$ US / 242 \$ US)

**Laine minérale y compris les isolants en fibre de verre**, septembre 1990.

**Numéro de catalogue 44-004**

(Canada : 5 \$ / 50 \$ ; États-Unis : 6 \$ / 60 \$ US ; autres pays : 7 \$ / 70 \$ US)

**Livraisons départ usine de feuilles ornementales stratifiées sous haute pression**, trimestre se terminant en septembre 1990.

**Numéro de catalogue 47-005**

(Canada : 4,75 \$ / 19 \$ ; États-Unis : 5,75 \$ / 23 \$ US ; autres pays : 6,75 \$ / 27 \$ US)

**Opérations des transporteurs aériens au Canada**, avril-juin 1989.

**Numéro de catalogue 51-002**

(Canada : 24,25 \$ / 97 \$ ; États-Unis : 29 \$ / 116 \$ US ; autres pays : 34 \$ / 136 \$ US)

**Bulletin de service – Aviation**, vol. 22, n° 10, janvier-juillet 1990.

**Numéro de catalogue 51-004**

(Canada : 9,30 \$ / 93 \$ ; États-Unis : 11,20 \$ / 112 \$ US ; autres pays : 13 \$ / 130 \$ US)

### Pour commander les publications

*Les publications de Statistique Canada peuvent être achetées par l'entremise du courrier auprès de Ventes de publications, pièce 1710, édifice Statistique Canada, Ottawa K1A 0T6 ou en téléphonant au 1-613-951-7277.*

*Veillez inclure un chèque ou un mandat-poste à l'ordre du Receveur général du Canada/Publications et fournir l'information complète sur les publications demandées (le numéro de catalogue, le titre, l'édition).*

*Un service de commande téléphonique national. le 1-800-267-6677, sans frais, vous permet de commander, au Canada, les produits et services de Statistique Canada.*

*Les publications peuvent aussi être commandées par l'entremise des bureaux de Statistique Canada à St. John's, Halifax, Montréal, Ottawa, Toronto, Winnipeg, Regina, Edmonton, Calgary et Vancouver ou par l'entremise des agents libraires agréés et autres libraires.*

**Le  
Quotidien**

### Bulletin officiel de diffusion des données de Statistique Canada

Catalogue 11-001F. Prix : Canada : 120 \$ par année ; États-Unis : 144 \$ US par année ; autres pays : 168 \$ US par année.

Publié par la Division des communications  
Statistique Canada  
Immeuble R.H. Coats, 3<sup>e</sup> étage, Ottawa K1A 0T6.

Rédacteur en chef : Greg Thomson (613-951-1116)  
Rédacteur : Jacques Lefebvre (613-951-1187)

Publication autorisée par le ministre de l'Industrie, des Sciences et de la Technologie. Tous droits réservés. Il est interdit de reproduire ou de transmettre le contenu de la présente publication, sous quelque forme ou par quelque moyen que ce soit, enregistrement sur support magnétique, reproduction électronique, mécanique, photographique, ou autre, ou de l'emmagasiner dans un système de recouvrement, sans l'autorisation écrite préalable du ministre des Approvisionnements et Services Canada.

Statistics Canada Library  
Bibliothèque Statistique Canada

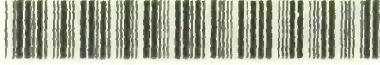

1010054333



# Le Quotidien

Statistique Canada

Le mercredi 24 octobre 1990

Pour être diffusé à 8 h 30 h.a.e.

## PRINCIPAUX COMMUNIQUÉS

- **Dépenses sur les réparations et rénovations effectuées par les propriétaires de logement au Canada, 1989 (Données préliminaires)** 2  
 En 1989, 73% des propriétaires au Canada ont engagé des dépenses pour des travaux de réparations et rénovations à leur logement. Ces dépenses ont totalisé \$13.4 milliards.
- **Ventes et stocks des grands magasins, août 1990** 4  
 Les ventes désaisonnalisées des grands magasins ont diminué de 0.4% en août, après deux hausses mensuelles consécutives.

## DONNÉES DISPONIBLES

- Production, livraisons et stocks des scieries à l'est des Rocheuses, août 1990 6
- Exportations d'acier, septembre 1990 6

## NOUVELLES PUBLICATIONS 7

NOT FOR LOAN  
 NE S'EMPRUNTE PAS

STATISTICS CANADA    STATISTIQUE CANADA  
 OCT 24 1990  
 LIBRARY  
 BIBLIOTHÈQUE



## PRINCIPAUX COMMUNIQUÉS

### Dépenses sur les réparations et rénovations effectuées par les propriétaires de logement au Canada

1989 (Données préliminaires)

Le ménage propriétaire moyen a consacré \$2,190 à la réparation et à la rénovation de son logement en 1989. Les dépenses globales au titre des travaux de réparations et de rénovations se sont chiffrées à \$13.4 milliards pour l'année. En 1989, 73% des propriétaires ont engagé des dépenses au titre de la réparation et de la rénovation de leur logement.

Les travaux exécutés dans le cadre de contrats couvrant les frais de main-d'oeuvre et de matériaux, ainsi que de contrats couvrant uniquement le coût de la main-d'oeuvre engagée, constituent 66% de l'ensemble des dépenses au titre des réparations et des rénovations. Les autres 34% de ces dépenses ont été consacrés à des matériaux achetés séparément par les propriétaires.

Bien que seulement 6% des propriétaires ayant déclaré des réparations et des rénovations aient engagé des dépenses de \$10,000 ou plus, ces propriétaires représentent 46% des dépenses globales.

#### Faits saillants

- Entre 1988 et 1989, les dépenses globales des ménages propriétaires au titre des réparations et rénovations du logement sont passées de \$11.1 à \$13.4 milliards, pour une augmentation de 21%. Les dépenses globales de réparations, d'entretien et de remplacement ont augmenté de 11%, tandis que celles d'ajouts, de rénovations et de nouvelles installations ont augmenté de 25%.

- Les dépenses de 1989, au titre des réparations, de l'entretien et du remplacement se sont élevées à \$3.9 milliards, tandis que celles au titre des ajouts, des rénovations et de nouvelles installations ont atteint \$9.5 milliards.
- En 1989, 63% des propriétaires ont effectué des dépenses au titre des réparations, de l'entretien et du remplacement, tandis que 40% en ont effectuées au titre des ajouts, des rénovations et de nouvelles installations.
- Les propriétaires ontariens détiennent la moyenne de dépenses au titre des réparations et rénovations du logement la plus élevée au Canada avec \$2,777, alors que ceux du Manitoba obtiennent la plus faible avec \$1,284.
- En 1989, presque la moitié (48%) des propriétaires ayant déclaré des dépenses de réparations et de rénovations ont déclaré avoir effectué des dépenses inférieures à \$1,000. Les dépenses de ceux-ci ne comptent que pour 5% des dépenses globales.

Les tableaux préliminaires de l'*Enquête sur la réparation et la rénovation du logement de 1989* sont maintenant disponibles. Les données sont présentées selon le niveau de dépenses, la province, la taille de la région de résidence et finalement selon le genre de logement.

Des tableaux supplémentaires selon le revenu et d'autres caractéristiques des ménages propriétaires et des logements seront disponibles dans la publication *Dépenses sur les réparations et rénovations effectuées par les propriétaires de logement au Canada, 1989* (62-201, 26 \$), qui doit paraître en février 1991.

Pour plus de renseignements, communiquez avec Réjean Lasnier (613-951-0477), Section des enquêtes sur les dépenses des familles, Division des enquêtes-ménages.





**Les dépenses les plus fréquemment effectuées par les ménages propriétaires au titre des réparations et des rénovations du logement – Canada**

1989 (Données préliminaires)

Genre de travaux	Pourcentage des ménages ayant déclaré des dépenses	Dépenses moyennes des ménages ayant déclaré des dépenses	Dépenses moyennes <sup>1</sup>	Dépenses globales
	%	\$	\$	(millions \$)
<b>Ensemble des réparations et rénovations</b>	<b>73.2</b>	<b>2,991</b>	<b>2,190</b>	<b>13,386</b>
<b>Réparations et entretien :</b>	<b>58.8</b>	<b>706</b>	<b>415</b>	<b>2,538</b>
Peinture	41.1	261	107	655
Chauffage et climatisation	8.7	151	13	80
Calfeutrage et pose de coupe-froid	7.9	64	5	31
<b>Remplacement d'équipement :</b>	<b>22.0</b>	<b>1,014</b>	<b>223</b>	<b>1,364</b>
Garnitures de plomberie	10.5	424	45	272
Moquette	5.8	1,424	82	502
Appareils et installations électriques	5.2	412	21	130
<b>Ajouts :</b>	<b>19.7</b>	<b>2,834</b>	<b>557</b>	<b>3,404</b>
Aménagement paysager	8.7	829	72	443
Clôtures, patios et allées	7.8	1,207	94	574
Ajouts au bâtiment	6.2	4,651	289	1,764
<b>Rénovations et modifications :</b>	<b>21.4</b>	<b>3,772</b>	<b>805</b>	<b>4,922</b>
À l'intérieur seulement	11.9	3,156	375	2,293
À l'extérieur seulement	7.6	2,041	155	948
<b>Nouvelles installations :</b>	<b>13.9</b>	<b>1,367</b>	<b>189</b>	<b>1,158</b>
Appareils et installations électriques	4.6	429	20	120
Appareils de chauffage et climatisation	4.6	1,943	89	544
Moquette	2.4	1,211	29	180
Garnitures de plomberie	2.4	940	23	139

<sup>1</sup> Les moyennes sont établies à partir des ménages qui n'ont déclaré aucune dépense, ainsi que ceux qui l'ont fait.

## Ventes des grands magasins, Canada

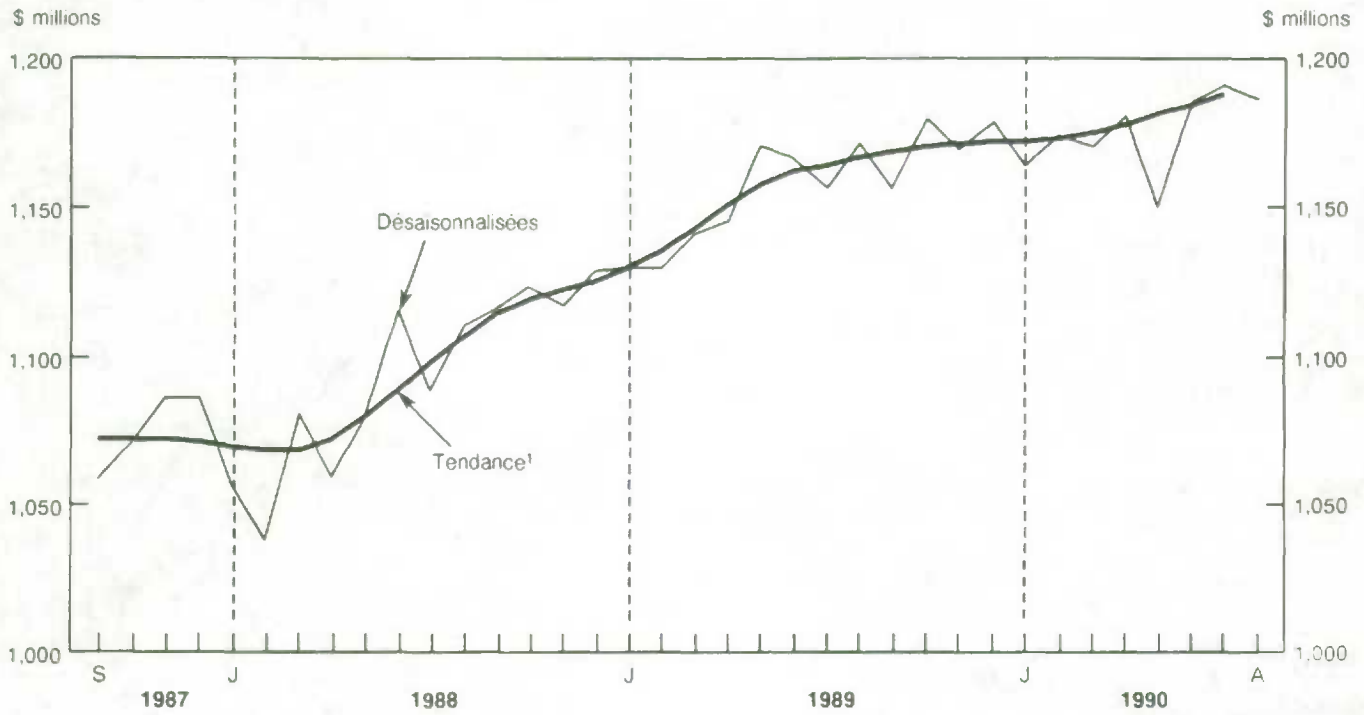

<sup>1</sup> La tendance à court terme représente une moyenne pondérée des données.

## Ventes et stocks des grands magasins

août 1990

### Faits saillants

#### Données désaisonnalisées

- Selon les estimations préliminaires pour août 1990, les ventes des grands magasins, incluant les concessions, corrigées en fonction des variations saisonnières et du nombre de journées d'affaires, ont totalisé \$1,186 millions, soit une baisse de 0.4% par rapport à l'estimation révisée de juillet (\$1,191 millions).
- La diminution de 0.4% dans les ventes des grands magasins en août fait suite à deux hausses mensuelles consécutives. Les ventes

des grands magasins sont demeurées généralement faibles, au cours de 1990, progressant en moyenne d'environ 0.1% sur une base mensuelle.

- La valeur des stocks (valeur de vente) a connu une hausse de 1.6% par rapport au mois précédent (\$4,876 millions - chiffre révisé) et s'élevait à la fin d'août 1990 à \$4,955 millions. Cette augmentation constitue une troisième hausse mensuelle consécutive. Comparativement au même mois l'an dernier, les stocks ont enregistré une hausse de 5.4%.
- Le rapport du total des stocks possédés aux ventes s'établissait à 4.18:1 en août, une hausse comparativement au rapport moyen de 4.10:1 observé au cours des trois mois précédents.

Disponible de CANSIM dans la matrice 112, niveaux 1 à 3, séries 4, 5 et 6.

Commandez le numéro d'août 1990 de *Ventes et stocks des grands magasins* (63-002, 13 \$/130 \$) qui

sera diffusé pendant la troisième semaine de décembre.

Communiquez avec Maurice Massaad (613-951-9682), Section du commerce détail, Division de l'industrie.

### Ventes des grands magasins au Canada (incluant les concessions)

Août 1990

	Non désaisonnalisées				Désaisonnalisées						
	Août 1989	Juillet 1990	Août 1990	Août 1990/ août 1989	Août 1989	Mai 1990 <sup>r</sup>	Juin 1990 <sup>r</sup>	Juillet 1990 <sup>r</sup>	Août 1990 <sup>P</sup>	Août 1990/ juillet 1990	Août 1990/ août 1989
	millions de \$			%	millions de \$				%	%	
Ventes-Totales	1,107	990	1,127	+ 1.8	1,171	1,150	1,185	1,191	1,186	-0.4	+ 1.3
Stocks-Totaux	4,653	4,631	4,934	+ 6.0	4,702	4,774	4,815	4,876	4,955	+ 1.6	+ 5.4
Rapport stocks/ventes	4.20	4.68	4.38		4.02	4.15	4.06	4.09	4.18		

<sup>P</sup> Estimations préliminaires.

<sup>r</sup> Estimations révisées.

---

## DONNÉES DISPONIBLES

---

### Production, livraisons et stocks des scieries à l'est des Rocheuses

Août 1990

La production de bois d'oeuvre dans les scieries à l'est des Rocheuses a diminué de 8.1% pour atteindre 1 861 285 mètres cubes en août 1990, comparativement à 2 025 998<sup>r</sup> (après révision) mètres cubes en août 1989. Les stocks en main totalisaient 2 268 166 mètres cubes en août 1990, une diminution de 2.8% comparativement à 2 333 546<sup>r</sup> mètres cubes en août 1989.

La production cumulative a atteint 14 842 202 mètres cubes en 1990, soit une baisse de 4.6% par rapport à la valeur révisée de 15 552 289<sup>r</sup> mètres cubes estimée pour la même période en 1989.

Disponible de CANSIM dans les matrices 53, excepté les séries 1.2, 2.2, 3.2, et 122, série 2.

Le numéro d'août 1990 de *Production, livraisons et stocks en main des scieries à l'est des Rocheuses* (35-002, 10 \$/100 \$) paraîtra à une date ultérieure.

Pour plus de renseignements, communiquez avec Jacques Lepage (613-951-3516), Division de l'industrie. ■

### Exportations d'acier

Septembre 1990

Les données préliminaires sur les exportations d'acier pour septembre 1990 sont disponibles.

Les données finales seront publiées dans *Fer et acier primaire*, septembre 1990 (41-001, 5 \$/50 \$).

Pour de plus amples informations, communiquez avec G.W. Barrett (613-951-3515), Division de l'industrie. ■

## NOUVELLES PUBLICATIONS

**Fruits et légumes en boîtes et congelés, août 1990.**

**Numéro de catalogue 32-011**

(Canada : 5 \$/50 \$ ; États-Unis : 6 \$ US/60 \$ US ; autres pays : 7 \$ US/70 \$ US)

**Boîtes et emballages en carton ondulé, septembre 1990.**

**Numéro de catalogue 36-004**

(Canada : 5 \$/50 \$ ; États-Unis : 6 \$ US/60 \$ US ; autres pays : 7 \$ US/70 \$ US)

**Fer et acier primaire, août 1990.**

**Numéro de catalogue 41-001**

(Canada : 5 \$/50 \$ ; États-Unis : 6 \$ US/60 \$ US ; autres pays : 7 \$ US/70 \$ US)

**Lampes électriques (Ampoules et tubes), septembre 1990.**

**Numéro de catalogue 43-009**

(Canada : 5 \$/50 \$ ; États-Unis : 6 \$ US/60 \$ US ; autres pays : 7 \$ US/70 \$ US)

**Chargements ferroviaires, août 1990.**

**Numéro de catalogue 52-001**

(Canada : 8,30 \$/83 \$ ; États-Unis : 10 \$ US/100 \$ US ; autres pays : 11,60 \$ US/116 \$ US)

**Emploi, gains et durée du travail, juillet 1990.**

**Numéro de catalogue 72-002**

(Canada : 38,50 \$/385 \$ ; États-Unis : 46,20 \$ US/462 \$ US ; autres pays : 53,90 \$ US/539 \$ US)

### Pour commander les publications

*Les publications de Statistique Canada peuvent être achetées par l'entremise du courrier auprès de Ventes de publications, pièce 1710, édifice Statistique Canada, Ottawa K1A 0T6 ou en téléphonant au 1-613-951-7277.*

*Veillez inclure un chèque ou un mandat-poste à l'ordre du Receveur général du Canada/Publications et fournir l'information complète sur les publications demandées (le numéro de catalogue, le titre, l'édition).*

*Un service de commande téléphonique national, le 1-800-267-6677, sans frais, vous permet de commander, au Canada, les produits et services de Statistique Canada.*

*Les publications peuvent aussi être commandées par l'entremise des bureaux de Statistique Canada à St. John's, Halifax, Montréal, Ottawa, Toronto, Winnipeg, Regina, Edmonton, Calgary et Vancouver ou par l'entremise des agents libraires agréés et autres libraires.*

**Le  
Quotidien**

### Bulletin officiel de diffusion des données de Statistique Canada

Catalogue 11-001F. Prix : Canada : 120 \$ par année ; États-Unis : 144 \$ US par année ; autres pays : 168 \$ US par année.

Publié par la Division des communications  
Statistique Canada  
Immeuble R.H. Coats, 3<sup>e</sup> étage, Ottawa K1A 0T6.

Redacteur en chef : Greg Thomson (613-951-1116)  
Rédacteur : Jacques Lefebvre (613-951-1187)

Publication autorisée par le ministre de l'Industrie, des Sciences et de la Technologie. Tous droits réservés. Il est interdit de reproduire ou de transmettre le contenu de la présente publication, sous quelque forme ou par quelque moyen que ce soit, enregistrement sur support magnétique, reproduction électronique, mécanique, photographique, ou autre, ou de l'emmagasiner dans un système de recouvrement, sans l'autorisation écrite préalable du ministre des Approvisionnements et Services Canada.

Statistics Canada Library  
Bibliothèque Statistique Canada

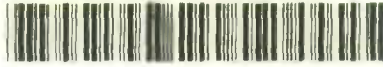

1010054324



# Le Quotidien

Statistique Canada

Le jeudi 25 octobre 1990

Pour être diffusé à 8 h 30 h.a.e.

---

## PRINCIPAL COMMUNIQUÉ

---

- **Permis de bâtir, août 1990** 2  
La valeur préliminaire des permis de bâtir émis au Canada a baissé de 1.7% en août pour s'établir à \$2,440.5 millions, comparativement au niveau de juillet de \$2,481.9 millions.
- 

## DONNÉES DISPONIBLES

---

- Enquête trimestrielle sur les transporteurs routiers de marchandises, deuxième trimestre de 1990 4
  - Produits de gypse, septembre 1990 4
  - Acier en formes primaires, semaine se terminant le 20 octobre 1990 4
  - Exportations par marchandise (Base du S.H.), août 1990 4
- 

## NOUVELLES PUBLICATIONS

---

NOT FOR LOAN  
NE S'EMPRUNTE PAS

STATISTICS CANADA STATISTIQUE CANADA

OCT 25 1990

LIBRARY  
BIBLIOTHÈQUE



Statistique  
Canada

Statistics  
Canada

Canada

**PRINCIPAL COMMUNIQUÉ**

**Permis de bâtir**

Août 1990

**Sommaire**

La valeur préliminaire des permis de bâtir émis au Canada a baissé de 1.7% en août pour s'établir à \$2.440.5 milliards, comparativement au niveau de juillet de \$2.481.9 milliards. Le secteur non résidentiel était entièrement responsable de cette baisse.

**Valeur des permis de bâtir émis au Canada**

Désaisonnalisée

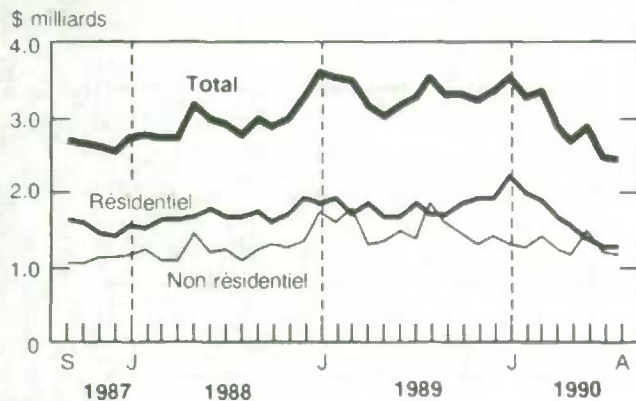

Note : Données révisées pour juillet, données préliminaires pour août.

**Secteur résidentiel**

- La valeur préliminaire des permis résidentiels était en hausse (+0.4% pour un niveau de \$1,286.5 millions) en août pour la première fois depuis les six derniers mois.
- Le secteur du logement unifamilial a enregistré un gain de 2.6% pour se fixer à \$911.2 millions, alors que le secteur du logement multifamilial a continué de décroître (-4.5%) pour se situer à \$375.3 millions.
- L'Ontario et les Prairies ont été les seules régions à rapporter des gains quant à la valeur des permis résidentiels en août.
- Le nombre de logements autorisés a été en baisse depuis le début de l'année. En août, il a diminué de 2.4% pour se fixer à 149,856 unités à un taux annuel (81,588 logements simples et 68,268 logements multiples), soit un niveau comparable à ceux enregistrés au début de l'année 1985.

**Unités de logement autorisées au Canada**

Désaisonnalisées à un taux annuel

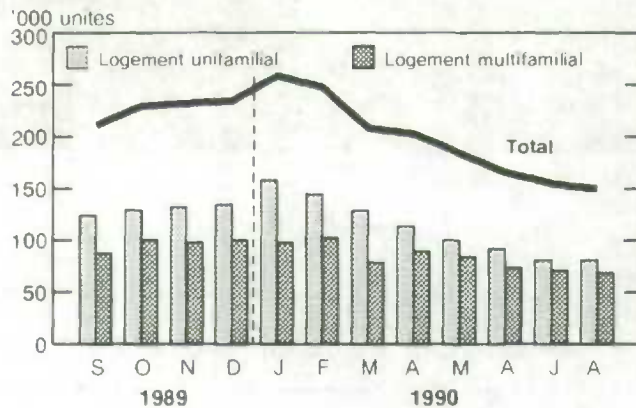

Note : Données révisées pour juillet, données préliminaires pour août.

**Secteur non résidentiel**

- La valeur préliminaire des permis non résidentiels a poursuivi son alternance de hausses et de baisses, diminuant de 3.9% en août pour se situer à un niveau de \$1,154.0 millions, comparativement à \$1,200.5 millions en juillet.

**Valeur des permis non résidentiels émis au Canada**

Désaisonnalisée

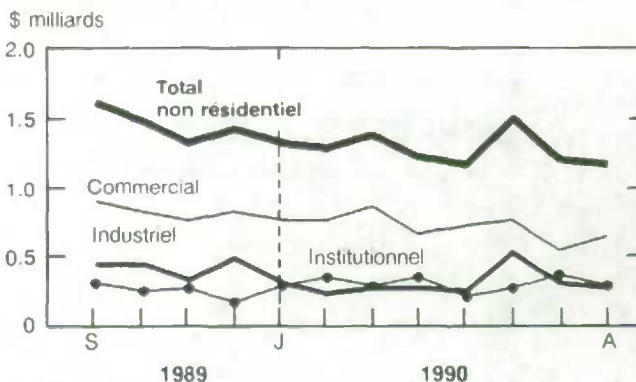

Note : Données révisées pour juillet, données préliminaires pour août.



- Des baisses ont été enregistrées dans le secteur industriel (-14.5% pour un niveau de \$258.0 millions) et dans le secteur institutionnel (-25.2% pour un niveau de \$270.5 millions). Le secteur commercial a augmenté de 16.4% pour s'élever à un niveau de \$625.5 millions.

### Indices des permis de bâtir

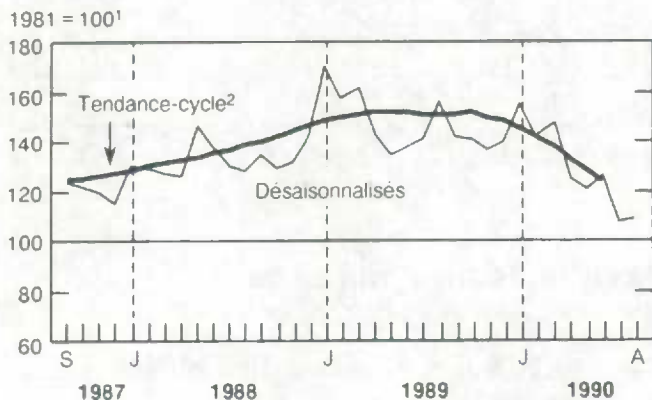

<sup>1</sup> Cette série est dégonflée à l'aide de l'indice des prix des intrants dans le secteur de la construction, soit le coût du matériel et de la main-d'oeuvre.

<sup>2</sup> La tendance-cycle exprime la valeur désaisonnalisée des permis de bâtir, nette de toutes variations irrégulières qui peuvent masquer la tendance à court terme.

- Au niveau régional, l'Ontario a été la seule région à rapporter un gain quant à la valeur des permis non résidentiels en août.

### Tendance à court terme

- La tendance à court terme de la construction (excluant les projets d'ingénierie) affichait une importante baisse de 3.6% en juin pour s'établir à un niveau de 123.1. L'évolution de cet indice tout au long de la première moitié de l'année a été semblable à celle observée entre 1981 et 1982.
- L'indice des permis résidentiels a chuté de 5.2% pour se fixer à un niveau de 131.9, alors que l'indice des permis non résidentiels baissait de 1.6% pour un niveau de 113.9.

Disponible de CANSIM dans la matrice 80, niveaux 3 à 7 et 9 à 15, et les matrices 129, 137, 443, 989 à 992, 994, 995 et 4073.

Le numéro d'août 1990 de *Permis de bâtir* (64-001, 22 \$/220 \$) paraîtra pendant la deuxième semaine de novembre.

Pour de plus amples informations sur les statistiques, communiquez avec Pierre Pichette ou Marcel Poirier (613-951-2585) ou, en ce qui concerne l'analyse, avec Louise Marmen (613-951-2583), Division de l'investissement et du stock de capital.

---

## DONNÉES DISPONIBLES

---

### Enquête trimestrielle sur les transporteurs routiers de marchandises

Deuxième trimestre de 1990

Les résultats de l'enquête trimestrielle sur les transporteurs routiers de marchandises, ceux qui ont gagné \$1 million ou plus, sont disponibles pour le deuxième trimestre de 1990.

#### Faits saillants

- Durant le deuxième trimestre de 1990, les recettes totales d'exploitation de ceux qui ont gagné \$1 million ou plus par année ont totalisé \$2,136.3 millions. Les revenus provenant des mouvements intérieurs ont été de 80.7% des recettes d'exploitation, alors que les revenus provenant des mouvements internationaux ont été de 19.3%. Les revenus des mouvements internationaux entrant au Canada ont surpassé de 15.5% ceux sortant du Canada.
- Les traitements et les salaires ont compté pour 32.1% des dépenses d'exploitation, le carburant utilisé pour 7.7%, les versements aux chauffeurs contractants pour 21.5% et les autres achats liés au transport pour 8.0%.
- Les dépenses d'exploitation sont de \$2,079.7 millions, ce qui a amené à 0.973 le ratio d'exploitation de ce trimestre.
- Ce ratio d'exploitation est une diminution du ratio de 0.930 du même trimestre de 1989 et une amélioration marginale du ratio de 0.987 du premier trimestre de 1990.

Pour plus de renseignements, communiquez avec Yasmin Sheikh (613-951-2518), Division des transports. ■

### Produits de gypse

Septembre 1990

En septembre 1990, les fabricants ont livré 21 002 milliers de mètres carrés de panneaux muraux ordinaires de gypse, soit une baisse de 17.0% des 25 301<sup>r</sup> (révisé) milliers de mètres carrés livrés en septembre 1989 et une baisse de 4.3% des 21 956 milliers de mètres carrés livrés le mois précédent.

Les livraisons jusqu'à la fin de septembre pour l'année 1990 étaient de 198 268 milliers de mètres carrés, ce qui représente une diminution de 6.7% comparativement à la même période pour 1989.

**Disponible de CANSIM dans les matrices 39 et 122, série 11.**

Le numéro de septembre 1990 de *Produits de gypse* (44-003, 5 \$/50 \$) paraîtra à une date ultérieure.

Pour plus de renseignements, communiquez avec Roland Joubert (613-951-3527), Division de l'industrie. ■

### Acier en formes primaires

Semaine se terminant le 20 octobre 1990

Selon les données préliminaires, la production d'acier en formes primaires pour la semaine se terminant le 20 octobre 1990 s'est chiffrée à 151 579 tonnes métriques, soit 12.5% de plus que la production de 134 707 tonnes métriques de la semaine précédente et 47.8% de moins que la production de 290 541 tonnes métriques de la semaine correspondante de l'année précédente. Le total cumulatif au 20 octobre 1990 est de 10 158 223 tonnes métriques, une diminution de 19.1%, comparativement à 12 559 992 tonnes métriques pour la même période en 1989.

Pour plus de renseignements, communiquez avec Greg Milsom (613-951-9827), Division de l'industrie. ■

### Exportations par marchandise (Base du S.H.)

Août 1990

Des statistiques sur les exportations canadiennes par marchandise et par pays, selon le Système harmonisé (S.H.), pour la période d'août 1990 sont maintenant disponibles sur microfiches, imprimés d'ordinateur ou bandes magnétiques, en avance sur la parution de la publication mensuelle.

Le numéro d'août 1990 d'*Exportations par marchandise (Base du S.H.)* (65-004, 52,50 \$/525 \$) paraîtra au cours de la deuxième semaine de novembre. Voir «Pour commander les publications».

Pour plus de renseignements, communiquez avec Olivier Soucy (613-951-9647), Division du commerce international. ■

## NOUVELLES PUBLICATIONS

**Production de fruits et légumes**, octobre 1990.

**Numéro de catalogue 22-003**

(Canada : 18 \$/72 \$ ; États-Unis : 21,50 \$ US/  
86 \$ US ; autres pays : 25,25 \$ US/101 \$ US)

**Bulletin de service – Enquête trimestrielle sur les transporteurs routiers de marchandises**, vol. 6, n° 6, 1990.

**Numéro de catalogue 50-002**

(Canada : 9,40 \$/75 \$ ; États-Unis : 11,25 \$ US/  
90 \$ US ; autres pays : 13,15 \$ US/105 \$ US)

**Sociétés industrielles – Statistiques financières**, deuxième trimestre de 1990.

**Numéro de catalogue 61-003**

(Canada : 55,25 \$/221 \$ ; États-Unis : 66,25 \$ US/  
265 \$ US ; autres pays : 77,25 \$ US/309 \$ US)

### Pour commander les publications

*Les publications de Statistique Canada peuvent être achetées par l'entremise du courrier auprès de Ventas de publications, pièce 1710, édifice Statistique Canada, Ottawa K1A 0T6 ou en téléphonant au 1-613-951-7277.*

*Veillez inclure un chèque ou un mandat-poste à l'ordre du Receveur général du Canada/Publications et fournir l'information complète sur les publications demandées (le numéro de catalogue, le titre, l'édition).*

*Un service de commande téléphonique national, le 1-800-267-6677, sans frais, vous permet de commander, au Canada, les produits et services de Statistique Canada.*

*Les publications peuvent aussi être commandées par l'entremise des bureaux de Statistique Canada à St. John's, Halifax, Montréal, Ottawa, Toronto, Winnipeg, Regina, Edmonton, Calgary et Vancouver ou par l'entremise des agents libraires agréés et autres libraires.*

**Le  
Quotidien**

### Bulletin officiel de diffusion des données de Statistique Canada

Catalogue 11-001F. Prix : Canada : 120 \$ par année ; États-Unis : 144 \$ US par année ; autres pays : 168 \$ US par année.

Publié par la Division des communications  
Statistique Canada  
Immeuble R.H. Coats, 3<sup>e</sup> étage, Ottawa K1A 0T6.

Rédacteur en chef : Greg Thomson (613-951-1116)  
Rédacteur : Jacques Lefebvre (613-951-1187)

Publication autorisée par le ministre de l'Industrie, des Sciences et de la Technologie. Tous droits réservés. Il est interdit de reproduire ou de transmettre le contenu de la présente publication, sous quelque forme ou par quelque moyen que ce soit, enregistrement sur support magnétique, reproduction électronique, mécanique, photographique, ou autre, ou de l'emmagasiner dans un système de recouvrement, sans l'autorisation écrite préalable du ministre des Approvisionnements et Services Canada.

Statistics Canada Library  
Bibliothèque Statistique Canada

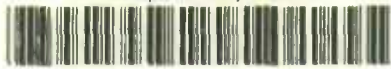

1010054369



# Le Quotidien

Statistique Canada

NOT FOR LOAN  
NE S'EMPRUNTE PAS

Le vendredi 26 octobre 1990

Pour être diffusé à 8 h 30 h.a.e.

STATISTICS CANADA STATISTIQUE CANADA

OCT 26 1990

LIBRARY  
BIBLIOTHÈQUE

## PRINCIPAUX COMMUNIQUÉS

- **Opérations en valeurs mobilières avec les non-résidents, août 1990** 2  
En août 1990, les non-résidents accroissent leurs avoirs d'obligations canadiennes de \$871 millions, ce qui représente la troisième hausse mensuelle d'affilée.
- **Pétrole brut et gaz naturel, juillet 1990** 4  
La production de pétrole brut et d'hydrocarbures équivalents a augmenté de 1.6% par rapport au mois de juillet 1989, soit la deuxième hausse de cette année.

## DONNÉES DISPONIBLES

Services correctionnels pour adultes au Canada, 1989-1990	5
Production et valeur du miel et des produits de l'érable, 1989-1990	5
Enquête annuelle des manufactures de 1988	
Industrie des complets et vestons pour hommes et garçonnets	5
Industrie des portes et fenêtres en bois	5
Industrie des meubles de bureau en métal	5
Industrie des boîtes pliantes et rigides	6
Industrie d'impression de formulaires commerciaux	6
Industrie des bâtiments préfabriqués en métal transportables	6
Autres industries de produits en fil métallique, des ressorts de rembourrage et des ressorts à boudin	6
Industrie des outils et instruments	6
Autres industries d'articles de quincaillerie d'outillage et de coutellerie	6
Industrie du matériel de chauffage	7
Industrie des garnitures et raccords de plomberie en métal	7

## NOUVELLES PUBLICATIONS 8

## PRINCIPAUX COMMUNIQUÉS : du 29 octobre au 2 novembre 9



## PRINCIPAUX COMMUNIQUÉS

### Opérations en valeurs mobilières avec les non-résidents

(Ventes nettes aux non-résidents + / achats nets de non-résidents -)

#### Obligations canadiennes

\$ Milliards

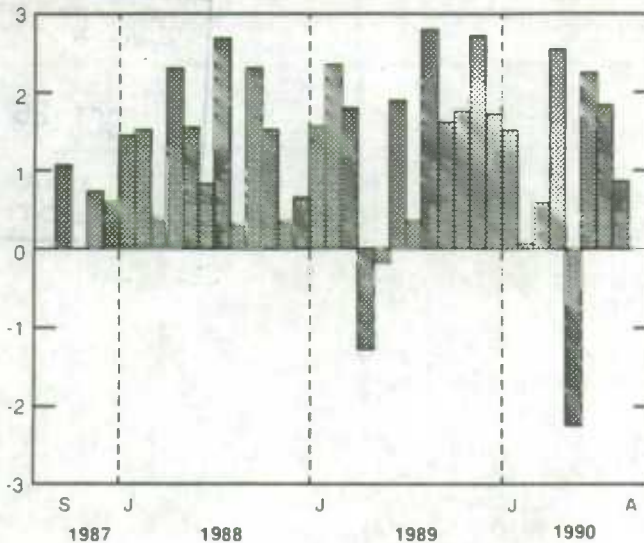

#### Actions canadiennes

\$ Milliards

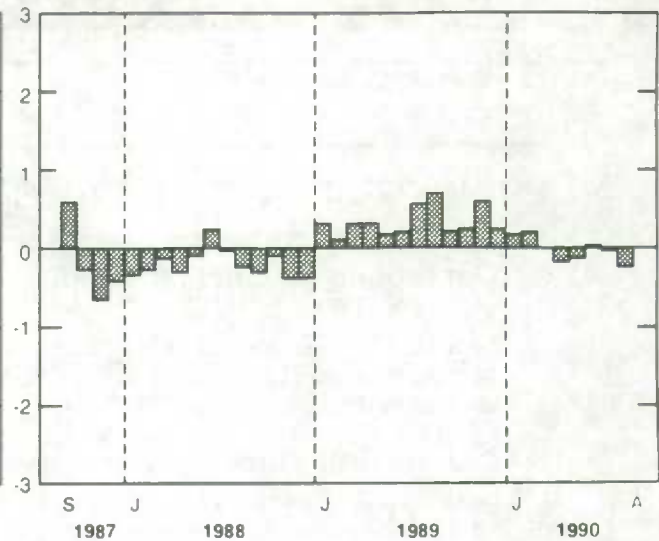

### Opérations en valeurs mobilières avec les non-résidents

Août 1990

#### Valeurs mobilières canadiennes

En août 1990, les non-résidents accroissent leurs avoirs d'obligations canadiennes de \$871 millions, ce qui représente la troisième hausse mensuelle d'affilée. Ce montant est toutefois bien inférieur aux placements moyens nets de \$2.0 milliards pour les deux mois précédents. Les placements nets en août sont répartis presque également entre les marchés secondaire et primaire.

Sur le marché secondaire, les non-résidents ont fait des placements nets de \$537 millions en août, soit une diminution de la moitié des placements nets par rapport au mois précédent. Le placement net durant le mois d'août provient principalement du Royaume-Uni et, dans une moindre mesure, du Japon. En août, la valeur brute des échanges sur le marché secondaire s'établit à un record de \$25 milliards dont la majeure partie sont des émissions intérieures du gouvernement du Canada. La différence des taux d'intérêt sur les obligations à long

terme a baissé de 50 points durant le mois d'août, ce qui indique que les augmentations du taux d'intérêt étaient plus importantes aux États-Unis qu'au Canada.

Les ventes de nouvelles obligations aux non-résidents s'élèvent à \$1.4 milliard en août, conformément au mois précédent. Durant le mois d'août, la moitié des nouvelles émissions sont placées sur les marchés d'outre-mer, contrairement aux mois précédents où de nombreuses émissions libellées en dollars US ont été placées sur le marché américain. En août, les remboursements passent de \$0.7 milliard à \$1.1 milliard, dont la moitié sont des émissions du gouvernement du Canada.

Les non-résidents réduisent leurs portefeuilles d'actions canadiennes de \$237 millions en août, ce qui constitue la troisième diminution nette importante durant le dernier semestre. Le désinvestissement net de \$425 millions par les résidents américains est en partie compensé par le placement net de \$149 millions par les Européens. La valeur brute des échanges se redresse du creux inhabituel de juillet pour atteindre \$3.5 milliards en août. Le cours des actions sur le marché canadien, mesuré par l'indice composite de la Bourse de Toronto, diminue de 6.0%.

### Valeurs mobilières étrangères

En août 1990, les résidents ont acquis sur une base nette pour \$538 millions d'actions étrangères, principalement des actions américaines, soit une très forte hausse par rapport au placement net de juillet. De même, les résidents achètent le montant net de \$62 millions d'obligations étrangères durant le mois d'août, ce qui amène le total pour les trois derniers mois à près de \$700 millions.

Le numéro d'août 1990 d'*Opérations en valeurs mobilières avec les non-résidents* (67-002, 15,80\$/158 \$) paraîtra en novembre. Voir «Pour commander les publications».

Pour plus de renseignements, communiquez avec D. Granger (613-951-1864), Division de la balance des paiements.

### Opérations en valeurs mobilières avec les non-résidents

(Ventes nettes aux non-résidents + /achats nets de non-résidents -)

Période	Valeurs mobilières canadiennes				Valeurs mobilières étrangères			
	Obligations		Obligations Total	Actions	Total	Obligations	Actions	Total
	Émissions en circulation (nettes)	Nouvelles émissions <sup>1</sup>						
\$ millions								
<b>1990</b>								
Mars	-421	991	570	-2	568	431	-38	393
Avril	610	1,955	2,565	-166	2,400	-701	127	-574
Mai	-2,282	53	-2,229	-130	-2,359	282	396	679
Juin	494	1,740	2,234	29	2,263	-433	49	-384
Juillet	1,181	651	1,831	-24	1,807	-198	-95	-293
Août	537	335	871	-237	634	-62	-538	-600
<b>Janvier à août</b>								
1989	5,205	4,077	9,282	2,578	11,860	-984	-166	-1,151
1990	628	6,787	7,414	-178	7,236	-742	-164	-906

<sup>1</sup> Nettes des remboursements

## Pétrole brut et gaz naturel

Juillet 1990

### Faits saillants

- Les estimations préliminaires indiquent que la production de pétrole brut et d'hydrocarbures équivalents a atteint 8.2 millions de mètres cubes, soit une hausse de 1.6% par rapport au mois de juillet 1989. Ce résultat représente la première augmentation depuis quatre mois et la deuxième hausse de cette année. Les exportations se sont accrues de 12.3% comparativement au mois de juillet 1989, soit un troisième gain successif. Les importations ont subi la première contraction depuis le mois d'avril, soit 5.9% par rapport au mois de juillet 1989. Pour la période janvier à juillet, la production et les exportations sont à la baisse, soit 3.2% et 1.7% respectivement, tandis que les importations se sont accrues de 7.6% sur une base comparable. Les arrivages aux raffineries accusent un retard de 0.2% par rapport

au niveau établi dans les sept premiers mois de l'année dernière.

- La production de gaz naturel marchand, à 7.5 milliards de mètres cubes, a enregistré une hausse de 6.8%, comparativement au mois de juillet 1989, soit la cinquième augmentation de cette année. Les exportations ont inscrit un gain de 15.6% par rapport au mois de juillet 1989, tandis que les ventes au Canada ont subi une contraction de 6.4% pendant la même période. Sur la base cumulative, la production a augmenté de 1.7% par rapport à la période janvier à juillet 1989. Les exportations se sont accrues de 7.1%, tandis que les ventes domestiques accusent un retard de 5.3% sur une base comparable.

Disponible de CANSIM dans les matrices 127 et 128.

Le numéro de juillet 1990 de *Production de pétrole brut et de gaz naturel* (26-006, 10 \$/100 \$) sera disponible au cours de la dernière semaine d'octobre. Voir «Pour commander les publications».

Pour plus de renseignements, communiquez avec Claude Graziadei (613-951-3563), Section de l'énergie, Division de l'industrie.

## Pétrole brut et gaz naturel

	Juillet 1990	Variation en % depuis juillet 1989	Janvier - juillet 1990	Variation en % depuis janvier-juillet 1989
milliers de mètres cubes				
<b>Pétrole brut</b>				
Production	8 237.0	1.6	54 720.7	-3.2
Exportations	3 217.8	12.3	21 506.9	-1.7
Importations	2 629.7	-5.9	17 733.4	7.6
Aux raffineries	7 678.7	-2.1	51 346.2	-0.2
millions de mètres cubes				
<b>Gaz naturel</b>				
Production de gaz	7 486.2	6.8	56 638.9	1.7
Exportations	3 229.6	15.6	22 693.6	7.1
Ventes	2 707.8	-6.4	33 114.5	-5.3



---

## DONNÉES DISPONIBLES

---

### Services correctionnels pour adultes au Canada

1989-1990

Les données préliminaires de 1989-1990 sur l'exploitation des services de détention et des services correctionnels communautaires au Canada sont disponibles aujourd'hui. L'information détaillée concernant le nombre de cas, leurs caractéristiques et les ressources est disponible pour les juridictions fédérale et provinciales.

Les données finales seront disponibles en décembre 1990 dans la publication *Services correctionnels pour adultes au Canada, 1989-1990* (85-211, 39 \$). On retrouvera dans cette publication l'analyse des données, une présentation graphique des tendances et une description des services correctionnels fédéral et provinciaux au Canada.

Pour obtenir de plus amples renseignements, veuillez communiquer avec la Sous-section de l'information et des services à la clientèle du Centre canadien de la statistique juridique (613-951-9023), 19<sup>e</sup> étage, Immeuble R.H. Coats, Ottawa (Ontario), K1A 0T6. ■

### Production et valeur du miel et des produits de l'érable

1989-1990

La production et valeur pour 1989 et une estimation préliminaire de la production en 1990 sont maintenant disponibles pour le miel et les produits de l'érable.

Disponible de CANSIM dans les matrices 1056 et 1057.

Pour commander *Production et valeur du miel et des produits de l'érable* (10 \$/année), un bulletin statistique, communiquez avec Guy Gervais (613-951-2453).

Pour plus de renseignements, communiquez avec Paul Murray (613-951-0374), Division de l'agriculture. ■

### Industrie des complets et vestons pour hommes et garçonnets

Enquête annuelle des manufactures de 1988

La valeur des livraisons totales et autres recettes de l'industrie des complets et vestons pour hommes et garçonnets (CTI 2432) a enregistré une hausse de 3.1%, passant de \$444.0 millions en 1987 à \$457.7 millions en 1988.

Disponible de CANSIM dans la matrice 5441.

Les données seront publiées dans *Industries de l'habillement* (34-252, 35 \$).

Pour plus de renseignements, communiquez avec Andy Shinnan (613-951-3510), Division de l'industrie. ■

### Industrie des portes et fenêtres en bois

Enquête annuelle des manufactures de 1988

La valeur des livraisons totales et autres recettes de l'industrie des portes et fenêtres en bois (CTI 2543) a enregistré une hausse de 1.1%, passant de \$1,319.7 millions en 1987 à \$1,334.7 millions en 1988.

Disponible de CANSIM dans la matrice 5465.

Les données seront publiées dans *Industries du bois* (35-250, 49 \$).

Pour plus de renseignements, communiquez avec J. Lepage (613-951-3516), Division de l'industrie. ■

### Industrie des meubles de bureau en métal

Enquête annuelle des manufactures de 1988

La valeur des livraisons totales et autres recettes de l'industrie des meubles de bureau en métal (CTI 2641) a enregistré une hausse de 7.4%, passant de \$619.1 millions en 1987 à \$664.7 millions en 1988.

Disponible de CANSIM dans la matrice 5477.

Les données seront publiées dans *Industries du meuble et des articles d'ameublement* (35-251, 35 \$).

Pour plus de renseignements, communiquez avec Bruno Pépin (613-951-9837), Division de l'industrie. ■

### **Industrie des boîtes pliantes et rigides**

Enquête annuelle des manufactures de 1988

La valeur des livraisons totales et autres recettes de l'industrie des boîtes pliantes et rigides (CTI 2731) a enregistré une hausse de 14.4%, passant de \$790.7 millions en 1987 à \$904.6 millions en 1988.

**Disponible de CANSIM dans la matrice 5489.**

Les données seront publiées dans *Industries du papier et produits connexes* (36-250, 35 \$)

Pour plus de renseignements, communiquez avec J. Lepage (613-951-3516), Division de l'industrie. ■

### **Industrie d'impression de formulaires commerciaux**

Enquête annuelle des manufactures de 1988

La valeur des livraisons totales et autres recettes de l'industrie d'impression de formulaires commerciaux (CTI 2811) a enregistré une hausse de 16.7%, passant de \$980.5 millions en 1987 à \$1,144.3 millions en 1988.

**Disponible de CANSIM dans la matrice 5497.**

Les données seront publiées dans *Imprimerie, édition et industries connexes* (36-251, 35 \$).

Pour plus de renseignements, communiquez avec Suzette Desrosiers (613-951-3521), Division de l'industrie. ■

### **Industrie des bâtiments préfabriqués en métal transportables**

Enquête annuelle des manufactures de 1988

La valeur des livraisons totales et autres recettes de l'industrie des bâtiments préfabriqués en métal transportables (CTI 3032) a enregistré une hausse de 31.7%, passant de \$67.6 millions en 1987 à \$89.1 millions en 1988.

**Disponible de CANSIM dans la matrice 5522.**

Les données seront publiées dans *Industries de la fabrication des produits métalliques* (41-251, 35 \$).

Pour plus de renseignements, communiquez avec Bruno Pépin (613-951-9837), Division de l'industrie. ■

### **Autres industries de produits en fil métallique, des ressorts de rembourrage et des ressorts à boudin**

Enquête annuelle des manufactures de 1988

La valeur des livraisons totales et autres recettes des autres industries de produits en fil métallique, des ressorts de rembourrage et des ressorts à boudin (CTI 3058) a enregistré une hausse de 3.4%, passant de \$792.6 millions en 1987 à \$819.6 millions en 1988.

**Disponible de CANSIM dans la matrice 5530.**

Les données seront publiées dans *Industries de la fabrication des produits métalliques* (41-251, 35 \$).

Pour plus de renseignements, communiquez avec Bruno Pépin (613-951-9837), Division de l'industrie. ■

### **Industrie des outils et instruments**

Enquête annuelle des manufactures de 1988

La valeur des livraisons totales et autres recettes de l'industrie des outils et instruments (CTI 3063) a enregistré une baisse de 5.9%, passant de \$213.7 millions en 1987 à \$201.1 millions en 1988.

**Disponible de CANSIM dans la matrice 5533.**

Les données seront publiées dans *Industries de la fabrication des produits métalliques* (41-251, 35 \$).

Pour plus de renseignements, communiquez avec Bruno Pépin (613-951-9837), Division de l'industrie. ■

### **Autres industries d'articles de quincaillerie d'outillage et de coutellerie**

Enquête annuelle des manufactures de 1988

La valeur des livraisons totales et autres recettes des autres industries d'articles de quincaillerie d'outillage et de coutellerie (CTI 3069) a enregistré une hausse de 7.7%, passant de \$364.2 millions en 1987 à \$392.2 millions en 1988.

**Disponible de CANSIM dans la matrice 5534.**

Les données seront publiées dans *Industries de la fabrication des produits métalliques* (41-251, 35 \$).

Pour plus de renseignements, communiquez avec Bruno Pépin (613-951-9837), Division de l'industrie. ■

### **Industries du matériel de chauffage**

Enquête annuelle des manufactures de 1988

La valeur des livraisons totales et autres recettes de l'industries du matériel de chauffage (CTI 3071) a enregistré une baisse de 1.9%, passant de \$595.9 millions en 1987 à \$584.9 millions en 1988.

#### **Disponible de CANSIM dans la matrice 5535.**

Les données seront publiées dans *Industries de la fabrication des produits métalliques* (41-251, 35 \$).

Pour plus de renseignements, communiquez avec Bruno Pépin (613-951-9837), Division de l'industrie. ■

### **Industrie des garnitures et raccords de plomberie en métal**

Enquête annuelle des manufactures de 1988

La valeur des livraisons totales et autres recettes de l'industrie des garnitures et raccords de plomberie en métal (CTI 3091) a enregistré une hausse de 17.4%, passant de \$254.8 millions en 1987 à \$299.1 millions en 1988.

#### **Disponible de CANSIM dans la matrice 5537.**

Les données seront publiées dans *Industries de la fabrication des produits métalliques* (41-251, 35 \$).

Pour plus de renseignements, communiquez avec Bruno Pépin (613-951-9837), Division de l'industrie. ■

## NOUVELLES PUBLICATIONS

**Production, livraisons et stocks en main des scieries en Colombie-Britannique, août 1990.**

**Numéro de catalogue 35-003**

(Canada : 7,10 \$/71 \$ ; États-Unis : 8,50 \$ US/85 \$ US ; autres pays : 9,90 \$ US/99 \$ US)

**Bulletin des statistiques de l'éducation - Indice des prix à l'enseignement - Certains intrants, niveaux élémentaire et secondaire, vol. 12, n° 6, 1989.**

**Numéro de catalogue 81-002**

(Canada : 4,90 \$/49 \$ ; États-Unis : 5,90 \$ US/59 \$ US ; autres pays : 6,90 \$ US/69 \$ US)

### Pour commander les publications

*Les publications de Statistique Canada peuvent être achetées par l'entremise du courrier auprès de Ventes de publications, pièce 1710, édifice Statistique Canada, Ottawa K1A 0T6 ou en téléphonant au 1-613-951-7277.*

*Veillez inclure un chèque ou un mandat-poste à l'ordre du Receveur général du Canada Publications et fournir l'information complète sur les publications demandées (le numéro de catalogue, le titre, l'édition).*

*Un service de commande téléphonique national, le 1-800-267-6677, sans frais, vous permet de commander, au Canada, les produits et services de Statistique Canada.*

*Les publications peuvent aussi être commandées par l'entremise des bureaux de Statistique Canada à St. John's, Halifax, Montréal, Ottawa, Toronto, Winnipeg, Regina, Edmonton, Calgary et Vancouver ou par l'entremise des agents libraires agréés et autres libraires.*

**Le  
Quotidien**

### Bulletin officiel de diffusion des données de Statistique Canada

Catalogue 11-001F. Prix : Canada : 120 \$ par année ; États-Unis : 144 \$ US par année ; autres pays : 168 \$ US par année.

Publié par la Division des communications  
Statistique Canada  
Immeuble R.H. Coats, 3<sup>e</sup> étage, Ottawa K1A 0T6.

Rédacteur en chef : Greg Thomson (613-951-1116)  
Rédacteur : Jacques Lefebvre (613-951-1187)

Publication autorisée par le ministre de l'Industrie, des Sciences et de la Technologie. Tous droits réservés. Il est interdit de reproduire ou de transmettre le contenu de la présente publication, sous quelque forme ou par quelque moyen que ce soit, enregistrement sur support magnétique, reproduction électronique, mécanique, photographique, ou autre, ou de l'emmagasiner dans un système de recouvrement, sans l'autorisation écrite préalable du ministre des Approvisionnements et Services Canada.

---

## PRINCIPAUX COMMUNIQUÉS

---

### Semaine du 29 octobre au 2 novembre

(À cause de circonstances imprévisibles, les dates de parution peuvent être modifiées.)

---

Date de parution	Titre	Période de référence
<b>Octobre</b>		
30	Ventes de produits pétroliers raffinés	septembre 1990
31	Produit intérieur brut réel au coût des facteurs par industrie	août 1990
31	Indice des prix des produits industriels	septembre 1990
31	Indice des prix des matières brutes	septembre 1990
31	Emploi, gains et durée du travail	août 1990
31	Statistiques sur l'assurance-chômage	août 1990
<b>Novembre</b>		
1er-6	L'indicateur avancé composite du Canada	août 1990
2-5	Perspectives du monde des affaires : industries manufacturières	octobre 1990

---

Statistics Canada Library  
Bibliothèque Statistique Canada



1010054411



# Le Quotidien

Statistique Canada

Le lundi 29 octobre 1990

Pour être diffusé à 8 h 30 h.a.e.

## PRINCIPAUX COMMUNIQUÉS

- **Disponibilité et écoulement d'énergie au Canada, premier trimestre de 1990** 2  
 Au cours du premier trimestre de 1990, la production canadienne d'énergie primaire s'établit à 2 883 pétajoules (PJ), soit 2.7% de moins qu'au trimestre correspondant de 1989.
- **Indice des prix à l'enseignement - Certains intrants, niveaux élémentaire et secondaire, 1989** 3  
 En 1989, l'indice des prix à l'enseignement (IPE) aux niveaux élémentaire et secondaire s'est accru de 4.8%, pour atteindre le niveau de 151.7 (1981 = 100).

## DONNÉES DISPONIBLES

- Production et ventes d'appareils ménagers, septembre 1990 4
- Rapport sur le bétail, 1<sup>er</sup> octobre 1990 4

## NOUVELLES PUBLICATIONS 5

NOT FOR LOAN  
 NE S'EMPRUNTE PAS

STATISTICS CANADA    STATISTIQUE CANADA  
 OCT 29 1990  
 LIBRARY  
 BIBLIOTHÈQUE



## PRINCIPAUX COMMUNIQUÉS

### Disponibilité et écoulement d'énergie au Canada

Premier trimestre de 1990

#### Faits saillants

- Au cours du premier trimestre de 1990, la production canadienne d'énergie primaire s'établit à 2 883 pétajoules<sup>1</sup> (PJ), soit 2.7% de moins qu'au trimestre correspondant de 1989. La production de toutes les formes d'énergie primaire a baissé durant le trimestre par rapport aux niveaux correspondants en 1989 : le pétrole brut a diminué de 35 PJ (3.8%) pour s'établir à 901 PJ, l'énergie hydraulique et nucléaire ont perdu 20 PJ (5.5%) pour se fixer à 349 PJ, le gaz naturel et les liquides de gaz naturel ont baissé de 13 PJ (1.1%) pour tomber à 1 204 PJ et le charbon a subi une contraction de 6 PJ (1.3%) pour s'établir 427 PJ.
- Durant les trois premiers mois de 1990, la balance commerciale positive du Canada en ce qui concerne les produits d'énergie primaire était inférieure à celle enregistrée pour la même période en 1989, reculant de 115 PJ (14.8%) pour s'établir à 662 PJ. À l'intérieur de cette balance commerciale, les exportations ont chuté de 54 PJ (5.1%) pour se fixer à 1 012 PJ. À l'exception des exportations de gaz naturel et de liquides de gaz naturel qui étaient plus élevées qu'en 1989, les exportations de toutes les autres formes d'énergie ont diminué, le charbon et le pétrole brut affichant des baisses absolues de 32 PJ, soit des diminutions de 11.7% et de 8.8% respectivement. Les importations se sont accrues de 61 PJ (21.1%) pour atteindre 350 PJ et, à l'exception du charbon, elles étaient toutes supérieures durant le trimestre, la hausse du pétrole brut de 51 PJ ayant le plus contribué à l'augmentation.
- La quantité d'énergie mise à la disposition des Canadiens pour consommation a baissé de 82 PJ (3.6%) par rapport au trimestre correspondant de 1989 pour s'établir à 2 184 PJ. La consommation intérieure par habitant (basée sur les estimations démographiques au début du trimestre) est demeurée à 83 gigajoules<sup>2</sup>, le plus faible niveau du premier trimestre depuis 1987.

- La consommation d'énergie durant le premier trimestre de 1990 a subi l'influence des températures inhabituellement basses qui, mesurées en degrés-jours, étaient 11.5% plus chaudes que celles enregistrées durant la même période un an plus tôt. L'utilisation énergétique dans tous les secteurs, sauf le secteur industriel, était plus faible. D'autre part, l'utilisation non énergétique a diminué de 19 PJ (12.7%) pour se fixer à 129 PJ ; les combustibles destinés à la consommation résidentielle et agricole (à l'exclusion de l'essence à moteur et du carburant diesel) ont diminué de 24 PJ (4.6%) pour s'établir à 487 PJ ; la consommation au titre des transports (y compris les carburants d'aviation) a fléchi de 10 PJ (2.4%) pour s'établir à 435 PJ et l'utilisation d'énergie dans les secteurs administratif et commercial a baissé de 22 PJ (6.3%) pour se fixer à 334 PJ.
- Dans le secteur industriel, l'utilisation d'énergie s'établit à 579 PJ, soit 11 PJ (1.8%) de plus que le niveau observé un an plus tôt. La consommation de gaz naturel dans ce secteur s'est accrue de 15 PJ partiellement en raison du temps plus doux, ce qui a permis à bon nombre d'usines pourvues d'un service de gaz naturel interruptible de continuer d'utiliser le gaz naturel.

#### Disponible de CANSIM dans les matrices 7976 à 8001.

Le numéro du premier trimestre de 1990 de *Bulletin trimestriel - Disponibilité et écoulement d'énergie au Canada* (57-003, 31,75 \$/127 \$) paraîtra au cours de la deuxième semaine de novembre. Voir «Pour commander les publications».

Pour plus de renseignements, communiquez avec Don Wilson (613-951-3566), Division de l'industrie.

<sup>1</sup> Un pétajoule (PJ) est une unité de mesure d'équivalent calorifique servant à comparer les différents combustibles. Un PJ équivaut à l'énergie nécessaire pour faire rouler 13,800 automobiles pendant une année à supposer que chaque automobile consomme 40 litres d'essence par semaine.

<sup>2</sup> 72 gigajoules équivaut approximativement à l'énergie requise pour faire rouler une automobile moyenne pendant une année. ■



## Indice des prix à l'enseignement - Certains intrants, niveaux élémentaire et secondaire

1989

### Faits saillants

- En 1989, l'indice des prix à l'enseignement (IPE) au niveau élémentaire et secondaire s'est accru de 4.8%, pour atteindre le niveau de 151.7 (1981 = 100). Depuis 1981, la tendance globale de la croissance a été à peu près semblable à celle de l'indice des prix à la consommation (IPC), sauf en 1988 lorsque la croissance de l'IPC a diminué légèrement par rapport à l'année précédente.
- La composante *traitements et salaires*, qui représente la plus grande partie des dépenses des écoles élémentaires et secondaires, a le plus influé sur la croissance de l'IPE. Cette composante a augmenté de 4.7% en 1989 et est intervenue pour environ 80.0% de l'augmentation de l'IPE.
- La composante des dépenses *non salariales* a augmenté plus rapidement (5.5%) que l'indice global des prix à l'enseignement en 1989. Des augmentations relativement importantes au titre du *matériel didactique* (7.5%) et des *honoraires et services contractuels* (6.0%) ont contribué à faire augmenter considérablement la composante des dépenses *non salariales*.
- La Colombie-Britannique et la Saskatchewan ont enregistré les plus fortes augmentations de l'IPE en 1989, soit 6.2% et 6.0% respectivement. Aucun autre indice ne dépassait 5%.

### Taux de croissance annuel de l'indice des prix à l'enseignement, Canada et provinces, 1989

• Colombie-Britannique	6.2%
• Saskatchewan	6.0%
• Ontario	5.0%
• Québec	4.6%
• Nouvelle-Écosse	4.5%
• Terre-Neuve	4.0%
• Alberta	3.9%
• Manitoba	3.8%
• Nouveau-Brunswick	3.5%
• Île-du-Prince-Édouard	3.0%
• <b>Canada</b>	<b>4.8%</b>

L'indice des prix à l'enseignement mesure les changements de prix dans le temps d'une quantité fixe de biens et de services achetés par les conseils scolaires. L'année de référence est 1981. Il est possible de se procurer un compte rendu qui décrit l'objet et la méthodologie de l'IPE en faisant la demande à la Division de l'éducation, de la culture et du tourisme.

### Disponible de CANSIM dans le tableau 00590304.

Le *Bulletin des statistiques de l'éducation*, vol. 12, n° 6, *Indice des prix à l'enseignement - Certains intrants, niveaux élémentaire et secondaire, 1989* (81-002, 4,90 \$/49 \$), est maintenant disponible. Voir «Pour commander des publications».

Pour plus de renseignements, communiquez avec François Gendron (613-951-1509), Division de l'éducation, de la culture et du tourisme. ■

---

## DONNÉES DISPONIBLES

---

### Production et ventes d'appareils ménagers

Septembre 1990

Les ventes intérieures d'appareils ménagers fabriqués au Canada ont atteint 186,837 unités en septembre 1990, soit une augmentation de 20.4% comparativement à 155,139 unités en août 1990 et une diminution de 19.0% par rapport à 230,666 unités vendues en septembre 1989.

De janvier à septembre 1990, 1,590,355 appareils ménagers de fabrication canadienne ont été vendus au Canada, une diminution de 13.2% unités comparativement à 1,832,051 unités pour la même période en 1989.

### Disponible de CANSIM dans les matrices 65, 66 et 122, série 30.

Le numéro de septembre 1990 de *Production, ventes et stocks d'appareils ménagers* (43-010, 5 \$/50 \$) paraîtra à une date ultérieure.

Pour plus de renseignements, communiquez avec J.-P. Beuparlant (613-951-3526), Division de l'industrie. ■

### Rapport sur le bétail

1<sup>er</sup> octobre 1990

Selon les estimations, le nombre de porcs au Canada était de 10,629,000 au 1<sup>er</sup> octobre 1990, une diminution de 1% par rapport au 1<sup>er</sup> octobre 1989 (10,769,000). Le nombre de truies et de jeunes truies saillies était de 1,050,400 au 1<sup>er</sup> octobre 1990, soit une baisse de 2% par rapport au 1<sup>er</sup> octobre 1989 (1,073,300).

### Disponible de CANSIM dans les matrices 9500 à 9510.

Le numéro du 1<sup>er</sup> octobre 1990 de *Rapport sur le bétail* (23-008, 16,50 \$/66 \$) paraîtra le 6 novembre. Voir «Pour commander les publications».

Pour plus de renseignements, communiquez avec Bernard E. Rosien (613-951-2511), Division de l'agriculture. ■

## NOUVELLES PUBLICATIONS

**La revue laitière**, août 1990.

**Numéro de catalogue 23-001**

(Canada : 12,20 \$ /122 \$ ; États-Unis : 14,60 \$ US/  
146 \$ US ; autres pays : 17,10 \$ US/171 \$ US)

**Mines métalliques**, 1988.

**Numéro de catalogue 26-223**

(Canada : 26 \$ ; États-Unis : 31 \$ US ;  
autres pays : 36 \$ US)

**Situation du sucre**, septembre 1990.

**Numéro de catalogue 32-013**

(Canada : 5 \$ /50 \$ ; États-Unis : 6 \$ US/60 \$ US ;  
autres pays : 7 \$ US/70 \$ US)

**Production, livraisons et stocks en main des  
scieries à l'est des rocheuses**, août 1990.

**Numéro de catalogue 35-002**

(Canada : 10 \$ /100 \$ ; États-Unis : 12 \$ US/  
120 \$ US ; autres pays : 14 \$ US/140 \$ US)

**Produits de gypse**, septembre 1990.

**Numéro de catalogue 44-003**

(Canada : 5 \$ /50 \$ ; États-Unis : 6 \$ US/60 \$ US ;  
autres pays : 7 \$ US/70 \$ US)

**Institutions financières – Statistiques financières**,  
deuxième trimestre de 1990.

**Numéro de catalogue 61-006**

(Canada : 44 \$ /176 \$ ; États-Unis : 52,75 \$ US/  
211 \$ US ; autres pays : 61,50 \$ US/246 \$ US)

### Pour commander les publications

*Les publications de Statistique Canada peuvent être  
achetées par l'entremise du courrier auprès de Ventes  
de publications, pièce 1710, édifice Statistique Canada,  
Ottawa K1A 0T6 ou en téléphonant au  
1-613-951-7277.*

*Veillez inclure un chèque ou un mandat-poste à  
l'ordre du Receveur général du Canada/Publications et  
fournir l'information complète sur les publications  
demandées (le numéro de catalogue, le titre, l'édition).*

*Un service de commande téléphonique national,  
le 1-800-267-6677, sans frais, vous permet de  
commander, au Canada, les produits et services de  
Statistique Canada.*

*Les publications peuvent aussi être commandées par  
l'entremise des bureaux de Statistique Canada à St.  
John's, Halifax, Montréal, Ottawa, Toronto, Winnipeg,  
Regina, Edmonton, Calgary et Vancouver ou par  
l'entremise des agents libraires agréés et autres  
libraires.*

**Le  
Quotidien**

### Bulletin officiel de diffusion des données de Statistique Canada

Catalogue 11-001F. Prix : Canada : 120 \$ par année ; États-Unis : 144 \$ US par année ;  
autres pays : 168 \$ US par année.

Publié par la Division des communications  
Statistique Canada  
Immeuble R.H. Coats, 3<sup>e</sup> étage, Ottawa K1A 0T6.

Rédacteur en chef : Greg Thomson (613-951-1116)  
Rédacteur : Jacques Lefebvre (613-951-1187)

Publication autorisée par le ministre de l'Industrie, des Sciences et de la Technologie. Tous  
droits réservés. Il est interdit de reproduire ou de transmettre le contenu de la présente  
publication, sous quelque forme ou par quelque moyen que ce soit, enregistrement sur support  
magnétique, reproduction électronique, mécanique, photographique, ou autre, ou de  
l'emmagasiner dans un système de recouvrement, sans l'autorisation écrite préalable du  
ministre des Approvisionnements et Services Canada.

Statistics Canada Library  
Bibliothèque Statistique Canada

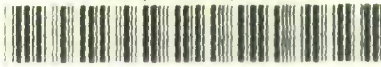

1010054577



# Le Quotidien

Statistique Canada

Le mardi 30 octobre 1990

Pour être diffusé à 8 h 30 h.n.e.

## PRINCIPAL COMMUNIQUÉ

- **Ventes de produits pétroliers raffinés, septembre 1990** 2  
Les ventes désaisonnalisées de produits pétroliers raffinés ont diminué de 7.3%, comparativement au mois d'août 1990.

## DONNÉES DISPONIBLES

- Chargements ferroviaires, période de sept jours se terminant le 21 octobre 1990 4
- Production de fromage fondu et de poudre de lait écrémé instantané, septembre 1990 4
- Papier-toiture asphalté, septembre 1990 4
- Livraisons des produits de chauffage à combustible solide, troisième trimestre de 1990 5

## NOUVELLES PUBLICATIONS 6

NOT FOR LOAN  
NE S'EMPRUNTE PAS

STATISTICS CANADA STATISTIQUE CANADA  
OCT 30 1990  
LIBRARY BIBLIOTHÈQUE



---

## PRINCIPAL COMMUNIQUÉ

---

### Ventes de produits pétroliers raffinés

Septembre 1990

#### Faits saillants

##### Ventes désaisonnalisées

- Les ventes désaisonnalisées de produits pétroliers raffinés ont atteint 7.1 millions de mètres cubes (m<sup>3</sup>), soit une baisse de 7.3% par rapport au mois d'août 1990, après avoir enregistré deux augmentations successives au cours des mois précédents.
- Les quatre principaux produits ont contribué à cette baisse mensuelle. Les ventes d'essence à moteurs et de carburant diesel ont tous deux inscrits des baisses, soit 6.6% et 9.7% respectivement, à la suite de deux gains successifs. Les ventes de mazouts légers (-14.6%) ont diminué par rapport au mois d'août alors qu'elles avaient réalisé un gain de 30.7%. Les ventes de mazouts lourds ont subi une contraction de 20.1% comparativement au mois d'août. C'est au mois d'août que les ventes de mazouts lourds ont atteint leur plus grand volume depuis douze mois.

##### Ventes non désaisonnalisées

- Les chiffres préliminaires indiquent que les ventes de produits pétroliers raffinés au cours du mois de septembre ont atteint 7.0 millions de mètres cubes, une baisse de 0.3% comparativement au mois de septembre 1989. Parmi les principaux produits, seules les ventes d'essence à moteurs ont contribué à cette contraction mensuelle, soit -2.9%. Cette baisse a été contrebalancée par des gains inscrits dans les ventes de carburant diesel (1.2%), de mazouts légers (13.0%) et mazouts lourds (2.4%).
- Les ventes cumulatives en 1990 sont à la baisse de 0.2% par rapport aux trois premiers trimestres de l'année précédente. Dans l'ensemble, les ventes de mazouts lourds ont augmenté de 8.2%, tandis que les ventes de mazouts légers se sont accrues de 0.4%. Les ventes d'essence à moteurs ainsi que les ventes de carburant diesel sont tous deux en baisse de 1.2%, comparativement aux niveaux inscrits en 1989.

**Disponible de CANSIM dans les matrices 628 à 642 et 644 à 647.**

Le numéro de septembre 1990 de *Produits pétroliers raffinés* (45-004, 18,20 \$/182 \$) sera disponible au cours de la troisième semaine de décembre. Voir «Pour commander les publications».

Pour plus de renseignements, communiquez avec Gérard O'Connor (613-951-3562), Section de l'énergie, Division de l'industrie.

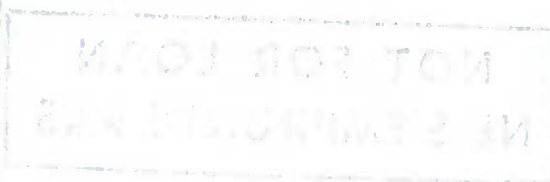
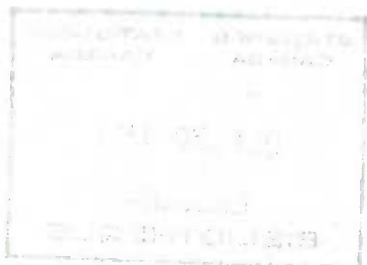

**Ventes des produits pétroliers raffinés**

	Jun 1990 <sup>r</sup>	Juillet 1990 <sup>r</sup>	Août 1990 <sup>r</sup>	Septembre 1990 <sup>p</sup>	Septembre 1990/ août 1990
Désaisonnalisées					
(milliers de mètres cubes)					
<b>Total, tous les produits</b>	<b>7 020.5</b>	<b>7 401.1</b>	<b>7 640.8</b>	<b>7 083.4</b>	<b>-7.3</b>
<b>Principaux produits :</b>					
Essence pour moteurs	2 862.5	2 924.4	2 967.1	2 765.0	-6.6
Carburant diesel	1 333.6	1 437.4	1 559.8	1 408.2	-9.7
Mazouts légers	641.1	565.4	738.9	631.3	-14.6
Mazouts lourds	709.5	888.8	1 080.3	863.1	-20.1
Total					
	Septembre 1989	Septembre 1990	Janvier- septembre 1989	Janvier- septembre 1990	Cumulatif 1990/1989
Non désaisonnalisées					
(milliers de mètres cubes)					
<b>Total, tous les produits</b>	<b>6 993.0</b>	<b>6 972.1</b>	<b>63 532.2</b>	<b>63 437.9</b>	<b>-0.2</b>
<b>Principaux produits :</b>					
Essence pour moteurs	2 891.9	2 807.6	25 964.7	25 659.8	-1.2
Carburant diesel	1 516.3	1 535.1	12 743.6	12 595.3	-1.2
Mazouts légers	318.9	360.2	4 612.6	4 631.8	+0.4
Mazouts lourds	663.3	678.9	6 810.8	7 367.3	+8.2

<sup>p</sup> Préliminaires.  
<sup>r</sup> Révisés.

---

## DONNÉES DISPONIBLES

---

### Chargements ferroviaires

Période de sept jours se terminant le 21 octobre 1990

#### Faits saillants

- Les chargements ferroviaires payants ont totalisé 5.1 millions de tonnes métriques au cours de la période de sept jours se terminant le 21 octobre 1990, soit une baisse de 3.0% par rapport à la même période l'an dernier.
- Le trafic rail-route a enregistré une baisse de 13.2% par rapport à la même période l'an dernier. Les chargements des wagons rails-routes ont diminué de 8.6% au cours de la même période.
- Du 1<sup>er</sup> janvier au 21 octobre 1990, les chargements de marchandises payantes ont enregistré une perte de 0.9% comparativement au niveau atteint un an plus tôt.

**À noter :** Le trafic rail-route englobe les remorques et les conteneurs des wagons plats. Les données du trafic rail-route sont incluses dans les chargements du trafic. Toutes les données de 1989 et les totaux cumulatifs de 1990 ont été révisés.

Pour plus de renseignements, communiquez avec Yasmin Sheikh (613-951-2518), Sous-section du transport de surface, Division des transports. ■

### Production de fromage fondu et de poudre de lait écrémé instantané

Septembre 1990

La production de fromage fondu en septembre 1990 a été de 8 007 422 kilogrammes, soit une augmentation de 3.2% par rapport au mois précédent et une diminution de 7.1% comparativement au même mois en 1989. La production totale pour 1990 est de 62 956 257 kilogrammes comparativement à 59 661 272 kilogrammes pour la même période en 1989.

La production de poudre de lait écrémé instantané a pour sa part été de 327 935 kilogrammes, une augmentation de 23.3% par rapport au mois précédent et une augmentation de 1.4% comparativement au même mois en 1989. La production totale pour 1990 est de 3 247 598 kilogrammes, comparativement à 3 511 364 kilogrammes pour la même période en 1989.

**Disponible de CANSIM dans la matrice 188, série 1.10.**

Le numéro de septembre 1990 de *Production et stocks de fromage fondu et de poudre de lait écrémé instantané* (32-024, 5 \$/50 \$) paraîtra à une date ultérieure.

Pour plus de renseignements, communiquez avec Brian Preston (613-951-3511), Division de l'industrie. ■

### Papier-toiture asphalté

Septembre 1990

Les livraisons de bardeaux d'asphalte se sont inscrites à 3 551 348 paquets métriques en septembre 1990, soit une diminution de 7.4% par rapport à 3 835 738 paquets métriques en septembre 1989.

De janvier à septembre 1990, les livraisons se sont chiffrées à 31 061 218 paquets métriques, une hausse de 0.7% comparativement à 30 831 770 paquets métriques pour la même période en 1989.

**Disponible de CANSIM dans les matrices 32 et 122, séries 27 et 28.**

Le numéro de septembre 1990 de *Papier-toiture asphalté* (45-001, 5 \$/50 \$) paraîtra à une date ultérieure.

Pour plus de renseignements, communiquez avec Jacques Lepage (613-951-3516), Division de l'industrie. ■



## **Livraisons des produits de chauffage à combustible solide**

Troisième trimestre de 1990

Les livraisons des produits de chauffage à combustible solide ont atteint \$16.7 millions au cours du troisième trimestre de 1990, soit une diminution de 13.0% comparativement à \$19.2 millions au cours du troisième trimestre de 1989.

Les données touchant les livraisons des produits de chauffage à combustible solide, ainsi que les données relatives au nombre d'unités livrées, sont maintenant disponibles.

Le numéro du troisième trimestre de 1990 de *Livraisons des produits de chauffage à combustible solide* (25-002, 4.75 \$/19 \$) paraîtra à une date ultérieure.

Pour plus de renseignements, communiquez avec Bruno Pépin (613-951-9837), Division de l'industrie. ■

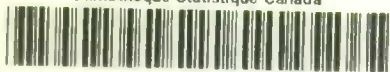

1010054683

Le Quotidien, le 30 octobre 1990

## NOUVELLES PUBLICATIONS

**Produits pétroliers raffinés, juillet 1990.**

**Numéro de catalogue 45-004**

(Canada : 18,20 \$/182 \$ ; États-Unis : 21,80 \$ US/  
218 \$ US ; autres pays : 25,50 \$ US/255 \$ US)

**Sommaire du commerce international  
du Canada, août 1990.**

**Numéro de catalogue 65-001**

(Canada : 18,20 \$/182 \$ ; États-Unis : 21,80 \$ US/  
218 \$ US ; autres pays : 25,50 \$ US/255 \$ US)

### Pour commander les publications

*Les publications de Statistique Canada peuvent être achetées par l'entremise du courrier auprès de Ventes de publications, pièce 1710, édifice Statistique Canada, Ottawa K1A 0T6 ou en téléphonant au 1-613-951-7277.*

*Veillez inclure un chèque ou un mandat-poste à l'ordre du Receveur général du Canada Publications et fournir l'information complète sur les publications demandées (le numéro de catalogue, le titre, l'édition).*

*Un service de commande téléphonique national, le 1-800-267-6677, sans frais, vous permet de commander, au Canada, les produits et services de Statistique Canada.*

*Les publications peuvent aussi être commandées par l'entremise des bureaux de Statistique Canada à St. John's, Halifax, Montréal, Ottawa, Toronto, Winnipeg, Regina, Edmonton, Calgary et Vancouver ou par l'entremise des agents libraires agréés et autres libraires.*

## Le Quotidien

### Bulletin officiel de diffusion des données de Statistique Canada

Catalogue 11-001F. Prix : Canada : 120 \$ par année ; États-Unis : 144 \$ US par année ; autres pays : 168 \$ US par année.

Publié par la Division des communications  
Statistique Canada  
Immeuble R.H. Coats, 3<sup>e</sup> étage, Ottawa K1A 0T6.

Rédacteur en chef : Greg Thomson (613-951-1116)  
Redacteur : Jacques Lefebvre (613-951-1187)

Publication autorisée par le ministre de l'Industrie, des Sciences et de la Technologie. Tous droits réservés. Il est interdit de reproduire ou de transmettre le contenu de la présente publication, sous quelque forme ou par quelque moyen que ce soit, enregistrement sur support magnétique, reproduction électronique, mécanique, photographique, ou autre, ou de l'emmagasiner dans un système de recouvrement, sans l'autorisation écrite préalable du ministre des Approvisionnements et Services Canada.

NOT FOR LOAN  
 NE S'EMPRUNTE PAS



# Le Quotidien

Statistique Canada

STATISTICS CANADA / STATISTIQUE CANADA  
 OCT 31 1990  
 LIBRARY BIBLIOTHÈQUE

Le mercredi 31 octobre 1990

Pour être diffusé à 8 h 30 h.n.e.

## PRINCIPAUX COMMUNIQUÉS

- **Produit intérieur brut réel au coût des facteurs par industrie; août 1990** 2  
 L'économie faiblit considérablement en août, ayant été ralentie depuis décembre 1989.
- **Emploi, gains et durée du travail, août 1990** 6  
 La rémunération hebdomadaire moyenne pour l'ensemble des salariés est estimée à \$519.03, soit une hausse de 6.0% en un an.
- **Statistiques sur l'assurance-chômage, août 1990** 10  
 Le nombre désaisonnalisé de bénéficiaires de prestations ordinaires d'assurance-chômage diminue de 2.0%, en regard du mois dernier, pour se chiffrer à 972.000.
- **Indice des prix des matières brutes, septembre 1990** 12  
 L'IPMB est en hausse de 10.3% en septembre en raison de la forte hausse des prix du pétrole brut.
- **Indice des prix des produits industriels, septembre 1990** 13  
 L'IPPI augmente de 0.7% en septembre, poussant son taux de variation annuel à 0.6%, après avoir connu pendant six mois un taux de changements annuel négatif.

## DONNÉES DISPONIBLES

- Les composantes de l'épargne personnelle, 1982-1989 16
- Panneaux isolants rigides, septembre 1990 16
- Énergie électrique, août 1990 16

## NOUVELLES PUBLICATIONS 17

## PRINCIPAUX COMMUNIQUÉS : Novembre 1990 18

- Fin du texte  
 Fin du communiqué

## PRINCIPAUX COMMUNIQUÉS

### Produit intérieur brut réel au coût des facteurs par industrie

(Données désaisonnalisées)

Août 1990

#### Revue mensuelle

La croissance économique prend assurément un tournant négatif en août quand le produit intérieur brut au coût des facteurs aux prix de 1986 subit une baisse de 0.5%. Ceci constitue la baisse mensuelle la plus importante depuis mars 1986 et résulte en une production pour le mois d'août à peine 0.2% supérieure à celle du mois d'août l'an dernier. La moyenne de production pour les mois de juillet et août est inférieure de 0.2% à celle du deuxième trimestre. La production de biens diminue de 1.3% en août, tandis que la production de services est inférieure de 0.1%. Si l'on omet les fabricants des industries sidérurgiques dont la production est réduite en raison de grève, le PIB diminue de 0.3% en août.

#### Industries productrices de biens

La diminution de 1.3% dans la production de biens en août fait suite à un mois de juillet plutôt terne. La fabrication et la construction rendent compte de la quasi-totalité de la baisse. Les services publics, l'agriculture et les pêcheries enregistrent de légers gains.

La production dans la construction diminue de 3.2% en août, soit la plus substantielle de quatre baisses consécutives ayant abaissé le seuil de production à un niveau de 10% inférieur à celui observé en avril et à son plus bas niveau depuis novembre 1988. Comme lors des mois précédents, le mouvement à la baisse est concentré dans la construction résidentielle qui a culbuté de 10.3% en août à un niveau inférieur de plus de 25% à celui d'avril. La baisse de l'activité s'est concentrée dans le secteur des logements unifamiliaux, cependant la construction d'appartements et de maisons doubles a aussi diminué. Une activité plus faible dans le domaine des projets commerciaux occasionne une baisse de 1.2% de la construction non résidentielle.

Les industries associées à la construction, telles l'exploitation forestière, les manufacturiers de ciment, de béton, de produits du bois, et les détaillants d'ameublements et d'appareils ménagers, accusent

aussi un faible niveau de production au cours du mois d'août. Bien que la production de l'industrie de la construction ait chuté, l'industrie de l'exploitation forestière avait connu une bonne performance jusqu'en juin, elle s'est alors affaïssée de 4.3% en août, faisant suite à une diminution de 2.0% en juillet.

Des baisses survenues dans les industries manufacturières de première transformation des métaux, du papier, de produits chimiques et électriques n'ont été que partiellement compensées par des augmentations de production dans l'équipement de transport, le pétrole raffiné et les industries de machinerie.

Une baisse de 16.2% dans les industries de première transformation des métaux fait suite à des gains de 4.8% en juillet et de 6.0% en juin, alors que la production du fer et de l'acier connaît une baisse marquée de 33.8% en août au moment où s'engage une grève dans cette industrie.

La production de papier et de produits connexes diminue de 1.8%, faisant suite à une augmentation de 2.0% en juillet. Une forte baisse dans le papier journal est partiellement compensée par une production plus élevée d'autres produits du papier.

Les fabricants de véhicules automobiles augmentent leur production de 4.8% en août, après une hausse semblable en juillet. Ces gains surviennent tout juste avant le déclenchement d'une grève en septembre. La production de pièces automobiles n'est pas aussi importante que dans le cas de l'assemblage, ayant augmenté de 1.8% en août après une baisse en juillet.

Une augmentation de 4.3% du pétrole raffiné survient dans la foulée de l'invasion du Koweït par l'Iraq, soit le premier gain depuis mars 1990. La production n'en demeure pas moins de 5.7% inférieure au sommet atteint en mars.

#### Industries productrices de services

La production de services diminue de 0.1% en août, faisant suite à une décélération de 0.2% en juin et 0.1% en juillet. Les gains observés dans l'industrie des communications, des finances, de l'assurance et de l'immobilier ne parviennent pas à enrayer les baisses de l'activité notées pour les industries des services socio-culturels, commerciaux et personnels, du commerce de gros, du commerce de détail et du transport.

**Produit intérieur brut**

Données désaisonnalisées aux taux annuels aux prix de 1986

**Ensemble**

Indice (janvier 1989 = 100)

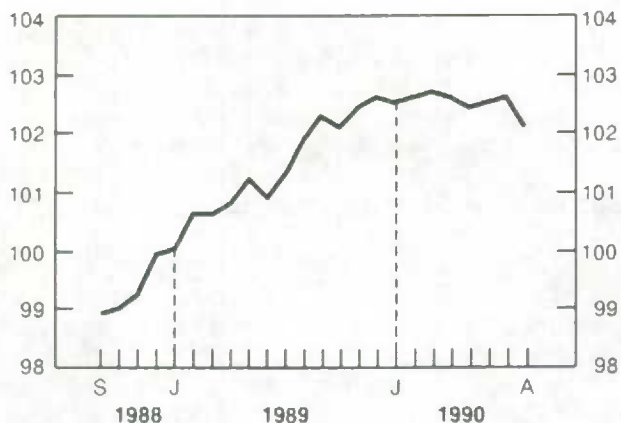

**Biens et services**

Indice (janvier 1989 = 100)

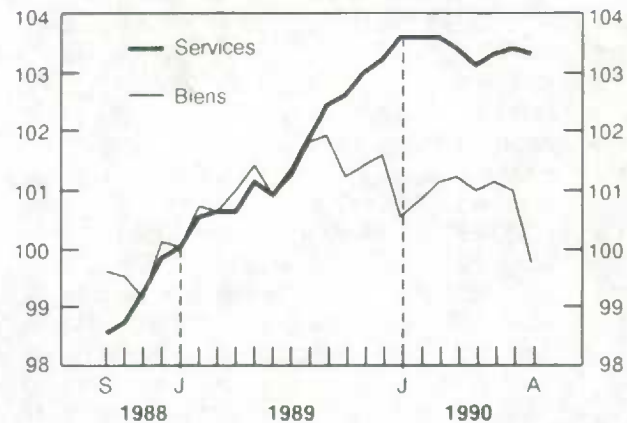

Variation en %

**Ensemble**

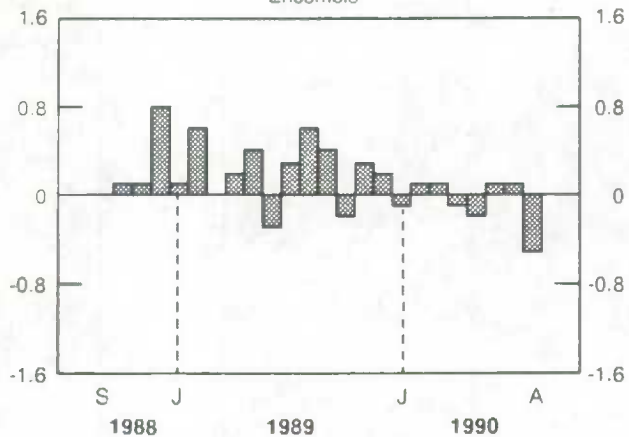

Variation en %

**Biens**

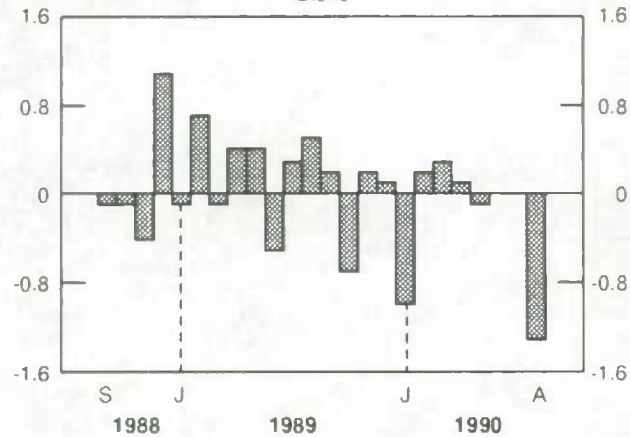

Variation en %

**Services**

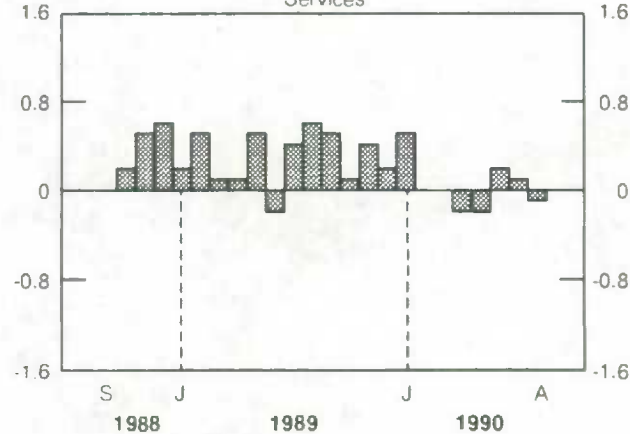

La baisse de 0.2% dans l'industrie des services socio-culturels, commerciaux et personnels est surtout le fait de niveaux d'activités plus faibles pour les industries du divertissement et de l'hébergement. Faisant suite à plusieurs mois de faiblesse dans l'industrie du tourisme, la production des hôtels et restaurants chute à son plus bas niveau depuis septembre 1989.

Le commerce de gros chute de 0.5% en août pour s'établir à un niveau de 6.1% en-deçà du sommet atteint en février 1990. Les ventes de machinerie et d'équipement, de bois d'oeuvre et de quincaillerie diminuent, alors que les ventes de pétrole et de véhicules automobiles augmentent. Le commerce de détail diminue de 0.3% en août dû à un volume réduit d'achats de véhicules automobiles et d'ameublements et d'appareils ménagers, pendant que progressent les pièces automobiles et l'alimentation.

La production dans les industries du transport et d'entreposage diminue de 0.4% en août. Des livraisons réduites dans l'industrie du transport

ferroviaire, particulièrement du charbon et du grain, combinées à une activité réduite dans l'industrie du camionnage annulent le gain observé dans l'industrie du transport par eau. L'activité réduite des élévateurs à grains contribue également à la faiblesse de cette industrie.

L'industrie des communications poursuit sa lancée des quelques mois précédents et laisse voir un gain de 0.9% de sa production en août. La majeure partie de cette croissance se retrouve dans les services postaux et les appels téléphoniques.

**Disponible de CANSIM dans les matrices 4671 à 4674.**

Le numéro d'août 1990 de *Produit intérieur brut par industrie* (15-001, 12,10 \$/121 \$) doit paraître en novembre.

Pour plus de renseignements, communiquez avec Darryl Rhoades (613-951-3621), Division des mesures et de l'analyse des industries. □

**Produit intérieur brut réel au coût des facteurs par industrie aux prix de 1986**

(Données désaisonnalisées aux taux annuels)

(Millions de \$)

	1989		1990		
	Août	Mai	Juin	Juillet	Août
<b>Ensemble</b>	<b>508,475.9</b>	<b>511,142.3</b>	<b>511,692.8</b>	<b>512,125.3</b>	<b>509,489.9</b>
<b>Secteur des entreprises :</b>	<b>419,878.3</b>	<b>420,627.5</b>	<b>421,010.0</b>	<b>421,244.5</b>	<b>418,667.9</b>
<b>Biens :</b>	<b>178,190.6</b>	<b>176,909.6</b>	<b>176,945.6</b>	<b>176,918.1</b>	<b>174,594.0</b>
Agriculture	9,825.1	10,437.6	10,503.6	10,531.2	10,610.4
Pêche et piégeage	1,023.9	1,112.4	1,099.2	1,112.4	1,134.0
Exploitation forestière	2,723.4	2,702.4	2,731.2	2,677.2	2,562.0
Industries minières	19,639.5	19,711.2	19,551.6	19,695.6	19,560.0
Industries manufacturières	95,769.1	92,768.0	93,468.8	94,042.5	92,809.2
Construction	33,172.3	34,423.2	33,930.0	33,096.0	32,035.2
Autres industries de services publics	16,037.3	15,754.8	15,661.2	15,763.2	15,883.2
<b>Services :</b>	<b>241,687.7</b>	<b>243,717.9</b>	<b>244,064.4</b>	<b>244,326.4</b>	<b>244,073.9</b>
Transports et entreposage	23,022.3	22,714.8	22,728.0	22,447.2	22,362.0
Communications	17,577.5	18,783.6	18,974.4	19,092.0	19,268.4
Commerce de gros	28,230.9	27,462.0	27,338.4	27,201.6	27,074.4
Commerce de détail	31,839.7	31,008.0	31,136.4	31,227.6	31,123.2
Finances, assurances et affaires immobilières	79,734.9	79,734.0	79,768.8	80,083.2	80,122.8
Services socio-culturels, commerciaux et personnels	61,282.4	64,015.5	64,118.4	64,274.8	64,123.1
<b>Secteur non commercial :</b>	<b>88,597.6</b>	<b>90,514.8</b>	<b>90,682.8</b>	<b>90,880.8</b>	<b>90,822.0</b>
<b>Biens :</b>	<b>946.7</b>	<b>939.6</b>	<b>920.4</b>	<b>925.2</b>	<b>906.0</b>
<b>Services :</b>	<b>87,650.9</b>	<b>89,575.2</b>	<b>89,762.4</b>	<b>89,955.6</b>	<b>89,916.0</b>
Administration publique	32,749.9	33,337.2	33,398.4	33,451.2	33,398.4
Services socio-culturels et personnels	51,840.8	53,142.0	53,268.0	53,400.0	53,413.2
Autres services	3,060.2	3,096.0	3,096.0	3,104.4	3,104.4
<b>Autres agrégations :</b>					
Industries de biens	179,137.3	177,849.2	177,866.0	177,843.3	175,500.0
Industries de services	329,338.6	333,293.1	333,826.8	334,282.0	333,989.9
Production industrielle	132,392.6	129,173.6	129,602.0	130,426.5	129,158.4
Manufacturiers de biens non durables	44,161.5	43,482.8	43,359.2	43,667.7	43,497.6
Manufacturiers de biens durables	51,607.6	49,285.2	50,109.6	50,374.8	49,311.6

## Emploi, gains et durée du travail

(Données non désaisonnalisées)  
Août 1990

### Sommaire pour l'ensemble des activités économiques

Selon les données préliminaires pour le mois d'août 1990, la rémunération hebdomadaire moyenne pour l'ensemble des activités économiques<sup>1</sup> était estimée à \$519.03, en hausse de 0.8% par rapport à juillet. En regard d'août 1989, la rémunération était en hausse de 6.0%<sup>2</sup> (\$29.47).

### Variation annuelle en pourcentage de la rémunération hebdomadaire moyenne Août 1989 - août 1990

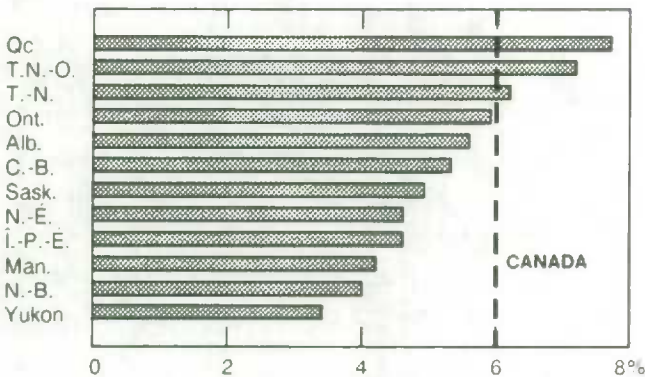

Le nombre de salariés pour l'ensemble des activités économiques au Canada a atteint 10,185,000, en baisse de 25,000 (-0.3%) par rapport à juillet 1990. En regard de l'an dernier, l'emploi montrait une huitième diminution et était en baisse de 239,000 (-2.3%) par rapport à août 1989.

<sup>1</sup> L'ensemble des activités économiques est la somme de toutes les industries à l'exception de l'agriculture, la pêche et le piégeage, les organismes religieux, les ménages privés et les services de défense.

<sup>2</sup> Non ajustée pour l'inflation.

## Canada - Fait saillants

### Rémunération hebdomadaire moyenne

- En août, la croissance annuelle de la rémunération dans la branche productrice de biens était à 5.9%. La croissance de la rémunération oscillait entre 5.1% et 6.2% depuis avril 1989.
- Les augmentations dans la construction (7.1%) et dans les manufactures (5.7%) menaient la croissance de la rémunération de la branche productrices de biens.

### Moyenne mobile de trois mois de la variation annuelle en pourcentage de la rémunération hebdomadaire moyenne

Ensemble des activités économiques - Canada

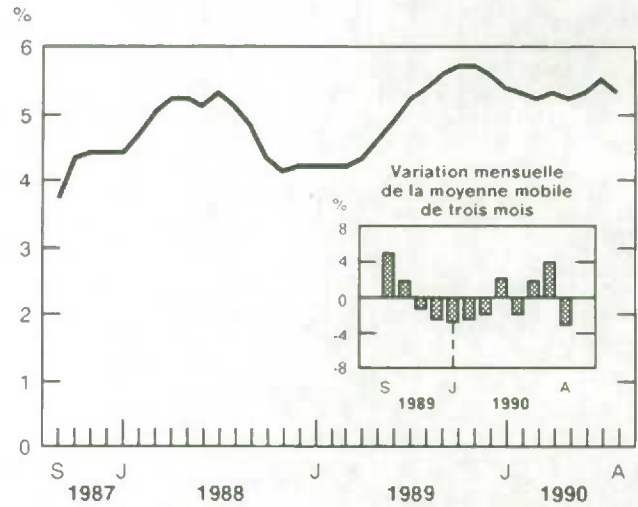

- La croissance de la rémunération de la branche productrice de services était à 6.7% en août.
- La croissance annuelle de la rémunération dans les finances, assurances et affaires immobilières (+2.1%) demeurait la plus faible de toutes les industries productrices de services.
- La croissance de la rémunération dans les transports, communications et autres services publics accélérèrent pour un cinquième mois et passait de 1.7% en mars à 5.8% en août.



### Nombre de salariés

- L'emploi dans la branche productrice de biens présentait un neuvième mois consécutif de diminution annuelle. En regard d'août 1989, la baisse était de 7.5%. Alors que toutes les industries diminuaient, les manufactures représentaient à elles seules près de trois quarts de la diminution.
- Par rapport à l'an dernier, l'emploi de la branche productrice de services diminuait de 0.4%. Ceci représentait une deuxième diminution annuelle consécutive et survenait après huit mois de décélération.
- Les services commerciaux<sup>3</sup> rapportaient des diminutions annuelles (-4.1%) d'emplois pour un septième mois consécutif. Les services fournis aux entreprises, les services personnels et l'hébergement et restauration contribuaient à la baisse observée au mois d'août.
- Les services non commerciaux<sup>3</sup> montraient la plus forte croissance d'emploi.

### Heures et rémunération horaire

- En août 1990, les heures hebdomadaires moyennes des salariés rémunérés à l'heure<sup>4</sup> étaient estimées à 32.3, en baisse comparativement à 32.7 heures un an auparavant.

<sup>3</sup> Les services commerciaux incluent les divertissements et loisirs, les services fournis aux entreprises, les services personnels, l'hébergement et la restauration et les services divers. Les services non commerciaux incluent l'éducation et les services annexes et les services médicaux et sociaux.

<sup>4</sup> Les salariés rémunérés à l'heure représentent environ la moitié des salariés de l'ensemble des activités économiques.

- Selon les estimations, le nombre d'heures hebdomadaires moyennes des salariés rémunérés à l'heure atteignait 38.6 dans la branche productrice de biens et 29.1 dans la branche productrice de services. Ceci se compare à 38.7 et 29.4 heures par semaine respectivement pour août 1989.
- La rémunération horaire moyenne des salariés rémunérés à l'heure était estimée à \$12.75, en hausse de 5.1% par rapport à l'an dernier. La rémunération horaire était estimée à \$15.10 dans la branche productrice de biens et à \$11.20 dans la branche productrice de services.

### Provinces et territoires - Faits saillants

- Seules l'Île-du-Prince-Édouard (2.0%), la Saskatchewan (0.8%), l'Alberta (0.5%) et la Colombie-Britannique (1.1%) enregistraient des augmentations annuelles d'emplois.
- La croissance de l'emploi en Colombie-Britannique (+1.1%) présentait un quatrième mois consécutif de décélération et était à son plus bas depuis janvier 1988.
- Terre-Neuve enregistrait sa plus forte croissance annuelle de rémunération (6.2%) depuis janvier 1989.
- Au Québec, la croissance annuelle de la rémunération (+7.7%) présentait un sixième mois consécutif d'accélération.

### Disponible de CANSIM dans les matrices 8003 à 9000 et 9584 à 9638.

Le numéro d'août 1990 d'*Emploi, gains et durée du travail* (72-002, 38,50 \$/385 \$) paraîtra à la fin de novembre.

Pour plus de renseignements, communiquez avec P. Prud'homme (613-951-4090), Division du travail.

□

**Emploi, gains et durée du travail**

Août 1990

(Données non désaisonnalisées)

C.A.E. de 1970	Nombre de salariés *					
	Août 1990 <sup>p</sup>	Juillet 1990 <sup>r</sup>	Août 1989	Août 1990/1989	Janvier- août 1990/1989	Janvier- décembre 1989/1988
	Milliers			Variation annuelle en %		
<b>Ensemble des activités économiques</b>	<b>10,184.5</b>	<b>10,209.5</b>	<b>10,423.2</b>	<b>-2.3</b>	<b>-0.5</b>	<b>2.3</b>
<b>Branches productrices de biens</b>	<b>2,599.6</b>	<b>2,599.8</b>	<b>2,809.0</b>	<b>-7.5</b>	<b>-4.0</b>	<b>1.6</b>
Forêts	61.5	62.1	69.6	-11.6	-12.8	-0.3
Mines, carrières et puits de pétrole	149.2	151.2	155.3	-3.9	-3.1	-6.8
Industries manufacturières	1,829.9	1,835.0	1,981.6	-7.7	-5.1	0.8
Construction	558.9	551.5	602.4	-7.2	1.5	6.6
<b>Branches productrices de services</b>	<b>7,584.9</b>	<b>7,609.7</b>	<b>7,614.2</b>	<b>-0.4</b>	<b>0.7</b>	<b>2.5</b>
Transports, communications et autres services publics	853.3	861.0	857.8	-0.5	3.1	3.4
Commerce	1,868.1	1,866.1	1,879.5	-0.6	0.3	1.3
Finances, assurances et affaires immobilières	657.7	650.7	651.1	1.0	0.7	0.4
Services socio-culturels, commerciaux et personnels	3,484.5	3,503.6	3,507.4	-0.7	0.1	3.4
Administration publique	721.3	728.3	718.5	0.4	1.7	2.7
<b>Ensemble des activités économiques - Provinces</b>						
Terre-Neuve	154.2	157.4	159.8	-3.5	2.7	2.9
Île-du-Prince-Édouard	41.1	40.7	40.3	2.0	0.9	1.2
Nouvelle-Ecosse	303.8	304.4	307.4	-1.2	1.1	4.9
Nouveau-Brunswick	236.2	232.3	236.7	-0.2	0.6	3.4
Québec	2,464.1	2,486.3	2,580.5	-4.5	-1.9	1.0
Ontario	4,154.8	4,164.1	4,281.4	-3.0	-1.7	2.3
Manitoba	385.1	389.3	388.0	-0.7	-1.4	-0.1
Saskatchewan	300.2	296.5	297.9	0.8	0.7	0.8
Alberta	986.0	979.5	981.1	0.5	2.7	3.6
Colombie-Britannique	1,128.0	1,127.8	1,116.1	1.1	3.3	4.5
Yukon	10.8	10.9	12.4	-12.6	-3.6	6.8
Territoires du Nord-Ouest	20.2	20.4	21.7	-7.0	0.3	2.1

<sup>p</sup> Chiffres préliminaires.

<sup>r</sup> Chiffres révisés.

\* Ensemble des salariés

**Emploi, gains et durée du travail – fin**

Août 1990

(Données non désaisonnalisées)

C.A.E. de 1970	Rémunération hebdomadaire moyenne *					
	Août 1990 <sup>p</sup>	Juillet 1990 <sup>r</sup>	Août 1989	Août 1990/1989	Janvier- août 1990/1989	Janvier- décembre 1989/1988
	Dollars			Variation annuelle en %		
<b>Ensemble des activités économiques</b>	<b>519.03</b>	<b>515.14</b>	<b>489.56</b>	<b>6.0</b>	<b>5.2</b>	<b>5.0</b>
<b>Branches productrices de biens</b>	<b>627.20</b>	<b>620.13</b>	<b>592.52</b>	<b>5.9</b>	<b>5.6</b>	<b>5.4</b>
Forêts	613.22	617.08	618.30	-0.8	2.8	6.0
Mines, carrières et puits de pétrole	857.66	847.68	820.43	4.5	6.0	6.5
Industries manufacturières	602.59	595.97	569.93	5.7	5.4	5.1
Construction	647.78	638.47	605.08	7.1	6.4	6.3
<b>Branches productrices de services</b>	<b>481.95</b>	<b>479.27</b>	<b>451.57</b>	<b>6.7</b>	<b>5.5</b>	<b>4.8</b>
Transports, communications et autres services publics	668.31	659.53	631.48	5.8	2.3	4.1
Commerce	378.55	377.48	361.39	4.7	5.1	5.6
Finances, assurances et affaires immobilières	545.13	543.01	533.70	2.1	2.9	4.2
Services socio-culturels, commerciaux et personnels	441.31	440.98	406.58	8.5	6.7	4.9
Administration publique	668.07	654.25	617.92	8.1	6.9	4.6
<b>Ensemble des activités économiques – Provinces</b>						
Terre-Neuve	490.42	488.29	461.67	6.2	2.8	4.9
Île-du-Prince-Édouard	419.14	416.84	400.90	4.5	6.6	5.6
Nouvelle-Écosse	457.00	460.24	437.09	4.6	5.9	3.6
Nouveau-Brunswick	462.91	463.15	445.16	4.0	5.1	5.1
Québec	508.88	504.26	472.70	7.7	5.0	4.2
Ontario	543.92	540.19	513.70	5.9	5.6	5.5
Manitoba	468.51	462.05	449.43	4.2	4.7	5.5
Saskatchewan	447.17	447.29	426.29	4.9	4.3	3.5
Alberta	518.42	514.71	490.74	5.6	5.5	4.7
Colombie-Britannique	517.91	511.78	492.04	5.3	4.8	5.4
Yukon	615.56	596.05	595.44	3.4	8.0	5.2
Territoires du Nord-Ouest	719.78	704.67	671.25	7.2	5.6	6.9

<sup>p</sup> Chiffres préliminaires.

<sup>r</sup> Chiffres révisés.

\* Ensemble des salaires.

## Statistiques sur l'assurance-chômage

Août 1990

### Données désaisonnalisées

- Pour la semaine se terminant le 18 août 1990, les estimations préliminaires montrent que le nombre de bénéficiaires<sup>1</sup> de prestations ordinaires d'assurance-chômage s'est chiffré à 972.000, soit une diminution de 2.0% en regard du mois dernier.

### Bénéficiaires touchant des prestations ordinaires d'assurance-chômage, Canada

Données désaisonnalisées

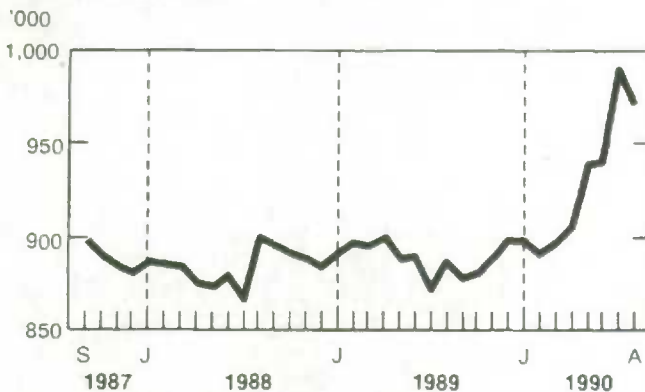

- Entre juillet et août, le nombre désaisonnalisé de bénéficiaires de prestations ordinaires a diminué de 6.3% à l'Île-du-Prince-Édouard, de 5.1% au Québec, de 4.3% au Manitoba, de 3.8% à Terre-Neuve, de 3.3% en Saskatchewan, de 1.5% en Nouvelle-Écosse et de 1.4% en Alberta. Il a augmenté de 3.7% aux Territoires du Nord-Ouest et de 1.3% au Yukon. Il y a eu peu de changements dans les autres provinces.

<sup>1</sup> Le nombre de bénéficiaires représente l'ensemble des personnes admissibles aux prestations d'assurance-chômage pour une semaine bien précise du mois.

- En août, les prestations versées d'assurance-chômage, corrigées pour les variations saisonnières et pour le nombre de jours ouvrables, se sont chiffrées à \$1,138 millions, demeurant pratiquement inchangées en regard du mois précédent. Le nombre de semaines de prestations a augmenté de 1.4%, se chiffrant à 4.9 millions.

### Données non désaisonnalisées

- En août 1990, le nombre total de bénéficiaires<sup>1</sup> (incluant toutes les personnes ayant bénéficié de prestations ordinaires ou de prestations spéciales d'assurance-chômage) s'est chiffré à 1,007.000 soit une augmentation de 9.3% en regard du même mois l'an dernier. Durant la même période, le nombre d'hommes ayant reçu des prestations d'assurance-chômage a augmenté de 15.2%, se chiffrant à 472.000, tandis que le nombre de femmes bénéficiaires a augmenté de 4.6%, totalisant 535.000.
- Les prestations versées durant le mois d'août se sont chiffrées à \$1,048 millions<sup>2</sup>, une augmentation de 13.1% en regard d'août 1989. Depuis le début de 1990, les paiements de prestations ont totalisé \$9,021 millions, en hausse de 11.5% comparativement à la même période l'an dernier. Cette variation du total cumulatif provient de la hausse de 7.4% des prestations hebdomadaires moyennes se chiffrant à \$230.45, ainsi que de l'augmentation de 3.8% du nombre de semaines de prestations versées, totalisant 39.1 millions.
- Un total de 254.000 demandes<sup>2</sup> de prestations d'assurance-chômage ont été reçues en août, soit une augmentation de 11.7% en regard du même

<sup>2</sup> Les prestations versées, le nombre de semaines de prestations et le nombre de demandes reçues sont des données fondées sur l'ensemble du mois. Ces données sont habituellement considérées comme étant finales. Le nombre de jours ouvrables disponibles durant le mois pour le traitement des demandes et pour le paiement des prestations influence le niveau et la tendance de ces données. Lorsqu'on compare les variations mensuelles de ces données, il est donc fréquent d'observer des tendances différentes avec le nombre de bénéficiaires.

mois l'an dernier. Depuis le début de 1990, 2,179,000 demandes ont été reçues. Ceci représente une augmentation de 11.2% en regard de la même période l'an dernier.

**Disponible de CANSIM dans les matrices 26, série 1.6, 5700 à 5717, ainsi que 5735 et 5736. Ces deux dernières matrices remontant à janvier 1984 renferment des données mensuelles des bénéficiaires d'assurance-chômage selon le sexe et la région métropolitaine de recensement (RMR) ou l'agglomération de recensement (AR).**

Des données détaillées pour juin, juillet et août 1990 seront publiées dans le numéro d'août 1990 de *Statistiques sur l'assurance-chômage* (73-001, 14,70 \$/147 \$) qui devrait paraître en novembre. Voir «Pour commander les publications».

Des données inédites sur les bénéficiaires sont également disponibles sur demande, y compris des statistiques pour toute région définie par le requérant.

Pour obtenir des totalisations spéciales ou plus de renseignements, veuillez communiquer avec André Picard (613-951-4045) ou Horst Stiebert (613-951-4044), Division du travail.

### Statistiques sur l'assurance-chômage

	Août 1990	Juillet 1990	Juin 1990	Août 1989	Août 1990/ juillet 1990
Désaisonnalisées					Variation en %
<b>Prestations</b>					
Montant versé (\$'000)	1,138,102	1,136,958	1,088,871	969,092	0.1
Semaines de prestations ('000)	4,859	4,790	4,737	4,501	1.4
<b>Bénéficiaires - Prestations ordinaires ('000)</b>	<b>972<sup>P</sup></b>	<b>991<sup>P</sup></b>	<b>941<sup>r</sup></b>	<b>887</b>	<b>-2.0</b>
Non désaisonnalisées					Variation en %
<b>Prestations</b>					
Montant versé (\$'000)	1,048,382	962,792	918,919	927,187	13.1
Semaines de prestations ('000)	4,593	4,270	4,094	4,372	5.0
Prestations hebdomadaires moyennes (\$)	228.27	225.46	224.44	212.07	7.6
<b>Demandes reçues ('000)</b>	<b>254</b>	<b>317</b>	<b>254</b>	<b>227</b>	<b>11.7</b>
<b>Bénéficiaires ('000)</b>					
Total	1,007 <sup>P</sup>	1,004 <sup>P</sup>	981 <sup>r</sup>	921	9.3
Prestations ordinaires	879 <sup>P</sup>	880 <sup>P</sup>	833 <sup>r</sup>	805	9.2
Janvier à août					1990/1989
	1990	1989			Variation en %
<b>Prestations</b>					
Montant versé (\$'000)	9,021,245	8,091,722			11.5
Semaines de prestations ('000)	39,146	37,696			3.8
Prestations hebdomadaires moyennes (\$)	230.45	214.66			7.4
<b>Demandes reçues ('000)</b>	<b>2,179</b>	<b>1,959</b>			<b>11.2</b>
<b>Bénéficiaires</b>					
<b>Moyenne cumulative ('000)</b>	<b>1,128<sup>P</sup></b>	<b>1,075</b>			<b>5.0</b>

<sup>P</sup> Chiffres préliminaires.

<sup>r</sup> Nombres rectifiés.

## Indice des prix des matières brutes

Septembre 1990

### Variation mensuelle

L'indice des prix des matières brutes (IPMB, 1986=100) a augmenté de 10.3% d'août à septembre 1990 pour atteindre un niveau préliminaire de 118.5. Ceci représente la plus grande hausse mensuelle enregistrée depuis l'introduction de l'IPMB en 1977. Sans la composante des combustibles minéraux, l'IPMB a diminué de 0.9%. Des sept composantes de l'IPMB, trois ont connu une hausse en septembre et quatre ont diminué. Les composantes qui ont le plus contribué aux mouvements mensuels sont les suivantes :

- L'indice des combustibles minéraux a augmenté de 36.8%, en raison surtout de la hausse estimative de 39.4% de l'indice des huiles minérales brutes pour le mois de septembre. Ces hausses mensuelles sont les plus grandes jamais enregistrées pour chaque indice.
- L'indice des métaux non ferreux a grimpé de 1.2%. Les prix ont augmenté pour les concentrés de cuivre (1.0%), de nickel (1.3%) et pour les matériaux d'aluminium (8.9%).
- L'indice des substances végétales a connu une baisse de 1.0%, alors que les prix des céréales et des oléagineux ont continué leur chute, en baisse respectivement de 4.6% et 1.9%.
- L'indice des animaux et des substances animales a diminué de 1.7%. Des prix inférieurs ont été enregistrés pour les animaux de viande rouge : les bovins envoyés à l'abattage (-0.9%), les veaux envoyés à l'abattage (-5.0%), les porcs (-10.9%) et les moutons (-10.1%).

### Variation annuelle

Entre septembre 1989 et septembre 1990, l'IPMB a augmenté de 11.8%. Sans la composante des combustibles minéraux, l'IPMB a baissé de 0.5%. Les composantes qui ont le plus contribué au mouvement annuel sont les suivantes :

- L'indice des combustibles minéraux a augmenté de 41.8%, en raison surtout des prix plus élevés pour les huiles minérales brutes, en hausse de 44.6%. Au cours de l'année 1981, les taux de changements annuels étaient similaires, quelques fois plus importants. Cette année, les prix ont toutefois augmenté plus subitement ; la hausse des prix du pétrole brut depuis juin a été de 60.0%.
- L'accroissement des prix du porc (15.1%), des bovins envoyés à l'abattage (2.2%) et du poisson (12.5%) ont été les principaux responsables de la hausse de 4.4% affichée par l'indice des animaux et des substances animales.
- L'indice des substances végétales a chuté de 9.6% en raison surtout des prix inférieurs pour les céréales (-17.8%), les oléagineux (-1.7%) et le sucre non raffiné (-18.5%). Un effet modérateur sur la baisse globale a été appliqué par les prix plus élevés pour le cacao, le café et le thé (9.9%).
- L'indice du bois a reculé de 2.5%, reflétant les baisses affichées par ses deux composantes : billes et billots (-2.6%) et bois à pâte (-1.9%).
- L'indice des matières ferreuses a fléchi de 3.3%, ses deux composantes ayant affiché un recul, soit 0.8% pour le minerai de fer et de 5.9% pour les déchets de fer et d'acier.

### Disponible de CANSIM dans la matrice 2009.

Le numéro de septembre 1990 d'*Indices des prix de l'industrie* (62-011, 18.20 \$/182 \$) sera disponible à la fin de novembre.

Pour plus de renseignements, communiquez avec la Sous-section de l'information et de l'analyse courante (613-951-9607), Division des prix. □

**Indice des prix des matières brutes**

(1986 = 100)

Indice	Importance relative	Indice septembre 1990 <sup>1</sup>	Variation en %	
			septembre 1990/ août 1990	septembre 1990/ septembre 1989
<b>Ensemble des matières brutes</b>	<b>100</b>	<b>118.5</b>	<b>10.3</b>	<b>11.8</b>
Combustibles minéraux	32	137.5	36.8	41.8
Substances végétales	10	95.9	-1.0	-9.6
Animaux et substances animales	25	105.7	-1.7	4.4
Bois	13	118.5	-2.1	-2.5
Matières ferreuses	4	93.6	1.5	-3.3
Métaux non ferreux	13	125.0	1.2	0.3
Minéraux non métalliques	3	103.0	-0.3	1.3
Indice d'ensemble, sans les combustibles minéraux	68	109.6	-0.9	-0.5

<sup>1</sup> Ces indices sont préliminaires.**Indice des prix des produits industriels**

Septembre 1990

D'après les chiffres préliminaires, l'indice des prix des produits industriels (IPPI, 1986 = 100) se situait en septembre 1990 à 109.9, en hausse de 0.7% par rapport au niveau révisé de 109.1 d'août 1990. Cette hausse, la plus forte hausse mensuelle depuis février 1990, suit trois mois avec baisse ou sans changement. Les principales augmentations ce mois-ci ont été affichées par l'indice du tabac et des produits du tabac (7.8%), suivi par la hausse estimative de 3.0% pour les produits du pétrole et du charbon et celle de 1.5% pour les produits métalliques primaires. Celles-ci ont été compensées partiellement par la baisse affichée par l'indice des fruits, légumes, aliments pour animaux et produits divers (-0.3%). La hausse de 1.9% du dollar américain face au dollar canadien en septembre et son impact sur les prix à l'exportation ont principalement affecté le groupe des voitures, camions et autre matériel de transport (1.2%), ainsi que celui du papier et produits connexes (0.6%).

Depuis septembre 1989, l'IPPI a augmenté de 0.6%. Depuis décembre 1989, le taux annuel était demeuré négatif sauf pour le mois de février (0.1%). L'indice des produits semi-finis a continué de maintenir un taux de variation annuel négatif, bien qu'en diminution, avec -0.4% en septembre. Ceci en raison surtout de la faiblesse dans les prix des métaux de base non ferreux, des pâtes de bois et des

produits chimiques qui ont contribué à maintenir un taux annuel négatif de variation des produits de première étape pour un quatorzième mois consécutif avec -3.1% en septembre 1990. En contre-partie, l'indice des prix des produits finis affiche une certaine stabilité, alors que le taux annuel s'est maintenu aux alentours de 2.5% au cours des douze derniers mois avec 2.3% en septembre 1990. Sans les produits du pétrole et du charbon, la variation sur douze mois s'est établie à 0.3%.

**Faits saillants**

- Après avoir connu des hausses de 0.4% et 2.8% en juillet et août 1990, l'indice des produits métalliques primaires a affiché une augmentation de 1.5% en septembre 1990. Les augmentations enregistrées par les produits de l'aluminium (7.1%) et par les produits du nickel (2.4%) ont mené le groupe. La composante des autres produits de métaux non ferreux a été la seule à afficher une baisse, ce mois-ci, avec un recul de 1.7% en raison surtout des prix inférieurs pour les métaux précieux. L'indice des produits métalliques primaires qui a montré un taux de variation annuel de -17.9% en janvier 1990 n'affichait plus qu'un taux de -1.7% en septembre, les diminutions allant de 4.9% pour les produits de l'aluminium à 1.0% pour les produits du fer et de l'acier. Seule la composante des produits du nickel a affiché une augmentation (4.1%).

- 
- D'après les premières estimations, l'indice des prix des produits du pétrole et du charbon a augmenté de 3.0% au cours du dernier mois écoulé, après la hausse générale des prix affichée par la majorité des produits pétroliers. Au cours des douze derniers mois, l'indice du pétrole et du charbon a affiché une hausse de 7.3%.
  - L'indice du tabac et des produits du tabac a augmenté de 7.8% ce mois-ci, en raison surtout des prix plus élevés pour les cigarettes (10.4%), pour les cigares et cigarillos (8.9%) et pour le tabac à fumer (7.1%). Au cours des derniers douze mois, l'indice du tabac et produits du tabac a connu une hausse de 13.0%.
  - L'indice des fruits, légumes, aliments pour animaux et produits divers a fléchi de 0.3% en septembre 1990, en raison principalement de prix moins élevés pour les préparations à base de fruits (-1.0%) et à base de légumes (-1.5%), ainsi que pour les aliments préparés pour les animaux (-1.7%).

**Disponible de CANSIM dans les matrices 2000 à 2008.**

Le numéro de septembre 1990 d'*Indices des prix de l'industrie* (62-011, 18,20 \$/182 \$) sera disponible à la fin novembre.

Pour plus de renseignements, communiquez avec la Sous-section de l'information et de l'analyse courante (613-951-9607), Division des prix. □



**Indices des prix des produits industriels**

(1986 = 100)

Indice	Importance relative <sup>1</sup>	Indice septembre 1990 <sup>2</sup>	Septembre 1990/ août 1990	Septembre 1990/1989
Variation en %				
<b>Indice des prix des produits industriels - Total</b>	<b>100.0</b>	<b>109.9</b>	<b>0.7</b>	<b>0.6</b>
<b>IPPI - Total excluant les produits du pétrole et du charbon<sup>3</sup></b>	<b>93.6</b>	<b>110.7</b>	<b>0.5</b>	<b>0.3</b>
<b>Produits semi-finis</b>	<b>60.4</b>	<b>111.3</b>	<b>0.7</b>	<b>-0.4</b>
Produits semi-finis de première étape	13.4	120.7	1.3	-3.1
Produits semi-finis de deuxième étape	47.0	108.6	0.5	0.4
<b>Produits finis</b>	<b>39.6</b>	<b>107.8</b>	<b>0.7</b>	<b>2.3</b>
Aliments de consommation et aliments pour animaux	9.9	112.9	0.1	2.9
Matériel capitalisé	10.4	106.2	0.7	1.7
Tous autres produits finis	19.3	106.1	1.1	2.3
<b>Agrégations des produits</b>				
Viande, poisson et produits laitiers	7.4	109.1	0.2	3.3
Fruits, légumes, aliments pour animaux et divers	6.3	112.6	-0.3	-0.1
Boissons	2.0	116.8	0.2	3.1
Tabac et produits du tabac	0.7	130.2	7.8	13.0
Produits en caoutchouc, en cuir et en matière plastique	3.1	115.5	0.3	0.9
Produits textiles	2.2	109.7	0.0	1.1
Produits en tricot et vêtements	2.3	112.2	-0.1	2.0
Sciages, produits de scierie et divers	4.9	107.4	0.0	-3.2
Meubles et articles d'ameublement	1.7	117.1	0.2	2.9
Papier et produits connexes	8.1	121.4	0.6	-2.3
Impression et édition	2.7	121.9	0.2	3.2
Produits métalliques primaires	7.7	118.5	1.5	-1.7
Semi-produits métalliques	4.9	112.4	0.1	0.6
Machines et matériel	4.2	113.8	0.2	1.4
Voitures, camions et autres	17.6	96.6	1.2	-0.2
Appareils électriques et de télécommunications	5.1	111.8	0.6	0.7
Produits minéraux non métalliques	2.6	111.6	-0.1	0.8
Produits du pétrole et du charbon <sup>3</sup>	6.4	98.2	3.0	7.3
Produits chimiques	7.2	113.1	0.4	-1.2
Produits manufacturiers divers	2.5	109.7	0.1	1.7
Divers produits non manufacturiers	0.4	90.7	4.1	8.0

<sup>1</sup> Les poids sont dérivés de la matrice «production» du tableau des entrées-sorties de 1986.

<sup>2</sup> Ces indices sont préliminaires.

<sup>3</sup> L'indice du mois courant est estimé.

## DONNÉES DISPONIBLES

## Les composantes de l'épargne personnelle

1982-1989

Les statistiques parues dans l'article «Les composantes de l'épargne personnelle», 1961 à 1987, rédigé par Barbara Clift et publié dans *L'Observateur économique canadien* (11-010) en novembre 1988 ont été mises à jour. Les révisions pour les années 1982-1988 et les estimations préliminaires pour l'année 1989 apparaissent au tableau ci-dessous.

Pour plus de renseignements, communiquez avec David McDowell (613-951-3786), Division des comptes des revenus et dépenses.

## Composantes choisies de l'épargne personnelle

1982-1989

(En millions de dollars)

	1982	1983	1984	1985
<b>Épargne personnelle totale</b>	<b>46,777</b>	<b>40,303</b>	<b>44,410</b>	<b>42,047</b>
Épargne des organismes privés à but non lucratif	1,421	1,057	772	630
Épargne sous forme d'assurance-vie	5,312	5,325	6,561	7,516
Épargne sous forme de régimes de retraite en fiducie	9,910	10,072	9,986	10,855
Épargne sous forme de REÉR <sup>1</sup>	4,300	4,736	5,387	6,180
Épargne disponible pour d'autres usages	25,834	19,113	21,704	16,866
	1986	1987	1988	1989
<b>Épargne personnelle totale</b>	<b>35,517</b>	<b>33,347</b>	<b>39,127</b>	<b>47,294</b>
Épargne des organismes privés à but non lucratif	229	220	300	477
Épargne sous forme d'assurance-vie	7,325	7,896	9,934	9,965
Épargne sous forme de régimes de retraite en fiducie	10,690	10,578	11,520	12,225
Épargne sous forme de REÉR <sup>1</sup>	6,980	8,008	8,935	11,047
Épargne disponible pour d'autres usages	10,293	6,645	8,438	13,580

<sup>1</sup> Exclut les régimes administrés par les compagnies d'assurance-vie et les régimes auto-gérés.

## Panneaux isolants rigides

Septembre 1990

Les livraisons de panneaux isolants rigides se chiffraient à 2 729 milliers de mètres carrés (base 12.7 mm) en septembre 1990, soit une diminution de

28.8% par rapport aux 3 831 milliers de mètres carrés (base 12.7 mm) livrés en septembre 1989.

De janvier à septembre 1990, les livraisons cumulatives se sont chiffrées à 27 428 milliers de mètres carrés (base 12.7 mm), comparativement à 32 584 milliers de mètres carrés (base 12.7 mm) pour la même période en 1989, une diminution de 15.8%.

Disponible de CANSIM dans les matrices 31, série 1, et 122, séries 4 à 7.

Le numéro de septembre 1990 de *Panneaux isolants rigides* (36-002, 5 \$/50 \$) paraîtra à une date ultérieure.

Pour plus de renseignements, communiquez avec Jacques Lepage (613-951-3516), Division de l'industrie.

## Énergie électrique

Août 1990

## Faits saillants

- La production nette d'énergie électrique au Canada en août 1990 a diminué à 36 171 gigawattheures (GWh), une diminution de 0.9% comparativement à août 1989. Les exportations ont diminué de 16.8% pour atteindre 2 072 GWh, alors que les importations sont passées de 798 GWh à 1 209 GWh.
- Les données cumulatives pour les huit premiers mois de 1990 montrent une production nette de 306 077 GWh, soit une diminution de 4.6% en regard de la période correspondante de 1989. Au cours de la même période, les exportations ont enregistré une baisse de 37.7% pour s'inscrire à 10 481 GWh et les importations ont subi une hausse de 117.1% pour se chiffrer à 13 903 GWh.

Disponible de CANSIM dans les matrices 3987 à 3999.

Le numéro d'août 1990 de *Statistique de l'énergie électrique* (57-001, 9 \$/90 \$) doit paraître au cours de la première semaine de novembre. Voir «Pour commander les publications».

Pour de plus amples renseignements, communiquez avec Dave Madsen (613-951-9823), Section de l'énergie, Division de l'industrie.

## NOUVELLES PUBLICATIONS

**Statistiques de l'exploitation ferroviaire.**  
juillet 1990.

**Numéro de catalogue 52-003**

(Canada : 10,50 \$/105 \$ ; États-Unis : 12,60 \$ US/  
126 \$ US ; autres pays : 14,70 \$ US/147 \$ US)

**Indice des prix de l'industrie, août 1990.**

**Numéro de catalogue 62-011**

(Canada : 18,20 \$/182 \$ ; États-Unis : 21,80 \$ US/  
218 \$ US ; autres pays : 25,50 \$ US/255 \$ US)

**Statistiques des restaurants, traiteurs et  
tavernes, mars 1990.**

**Numéro de catalogue 63-011**

(Canada : 6,10 \$/61 \$ ; États-Unis : 7,30 \$ US/  
73 \$ US ; autres pays : 8,50 \$ US/85 \$ US)

### Pour commander les publications

*Les publications de Statistique Canada peuvent être achetées par l'entremise du courrier auprès de Ventés de publications, pièce 1710, édifice Statistique Canada, Ottawa K1A 0T6 ou en téléphonant au 1-613-951-7277.*

*Veillez inclure un chèque ou un mandat-poste à l'ordre du Receveur général du Canada/Publications et fournir l'information complète sur les publications demandées (le numéro de catalogue, le titre, l'édition).*

*Un service de commande téléphonique national, le 1-800-267-6677, sans frais, vous permet de commander, au Canada, les produits et services de Statistique Canada.*

*Les publications peuvent aussi être commandées par l'entremise des bureaux de Statistique Canada à St. John's, Halifax, Montréal, Ottawa, Toronto, Winnipeg, Regina, Edmonton, Calgary et Vancouver ou par l'entremise des agents libraires agréés et autres libraires.*

**Le  
Quotidien**

### Bulletin officiel de diffusion des données de Statistique Canada

Catalogue 11-001F. Prix : Canada : 120 \$ par année ; États-Unis : 144 \$ US par année ; autres pays : 168 \$ US par année.

Publié par la Division des communications  
Statistique Canada  
Immeuble R.H. Coats, 3<sup>e</sup> étage, Ottawa K1A 0T6.

Rédacteur en chef : Greg Thomson (613-951-1116)  
Rédacteur : Jacques Lefebvre (613-951-1187)

Publication autorisée par le ministre de l'Industrie, des Sciences et de la Technologie. Tous droits réservés. Il est interdit de reproduire ou de transmettre le contenu de la présente publication, sous quelque forme ou par quelque moyen que ce soit, enregistrement sur support magnétique, reproduction électronique, mécanique, photographique, ou autre, ou de l'emmagasiner dans un système de recouvrement, sans l'autorisation écrite préalable du ministre des Approvisionnements et Services Canada.



10-1085-4898

## PRINCIPAUX COMMUNIQUÉS : NOVEMBRE 1990

(À cause de circonstances imprévisibles, les dates de parution peuvent être modifiées.)

Date de parution	Titre	Période de référence
<b>Novembre</b>		
1er-6	L'indicateur avancé composite du Canada	août 1990
2-5	Perspectives du monde des affaires : Industries manufacturières	octobre 1990
7	Indice de l'offre d'emploi	octobre 1990
8	Estimations du revenu du travail	août 1990
9	La population active	octobre 1990
9	Indice des prix des logements neufs	septembre 1990
9	Indice des prix des produits agricoles	septembre 1990
9	Voyages entre le Canada et les autres pays	septembre 1990
13	Ventes de véhicules automobiles neufs	septembre 1990
13	Ventes des grands magasins par province et région métropolitaine	septembre 1990
16	Indice des prix à la consommation	octobre 1990
16	Communiqué préliminaire sur le commerce international de marchandises du Canada	septembre 1990
21	Commerce de détail	septembre 1990
21	Enquête mensuelle sur les industries manufacturières	septembre 1990
22	Commerce de gros	septembre 1990
23	Statistiques financières des sociétés industrielles	troisième trimestre de 1990
23	Opérations avec les non-résidents sur des valeurs mobilières	septembre 1990
23	Ventes et stocks des grands magasins	septembre 1990
23	Comptes des voyages internationaux	troisième trimestre de 1990
26	Pétrole brut et gaz naturel	septembre 1990
27	Permis de bâtir	septembre 1990
28	Statistiques sur l'assurance-chômage	septembre 1990
28	Recettes monétaires agricoles	janvier-septembre 1990
28	Revenu net agricole	1989
30	Comptes nationaux des revenus et dépenses (Produit intérieur brut)	troisième trimestre de 1990
30	Balance des paiements internationaux du Canada	troisième trimestre de 1990
30	Comptes des flux financiers	troisième trimestre de 1990
30	Produit intérieur brut réel au coût des facteurs par industrie	septembre 1990
30	Indice des prix des produits industriels	octobre 1990
30	Indice des prix des matières brutes	octobre 1990
30	Emploi, gains et durée du travail	septembre 1990
30	Ventes de produits pétroliers raffinés	octobre 1990
30	Principaux communiqués	décembre 1990

Le calendrier des principaux communiqués pour décembre 1990 sera publié le 28 novembre. **Note aux utilisateurs:** Ce calendrier est disponible sur CANSIM et peut être imprimé en utilisant la commande DATES. Communiquer avec Jacques Lefebvre (613-951-1187), Division des communications.



STATISTICS CANADA LIBRARY  
BIBLIOTHÈQUE STATISTIQUE CANADA



1010658789