



Le Quotidien

NOV 1 1991
LIBRARY
BIBLIOTHÈQUE

Statistique Canada

Le vendredi 1^{er} novembre 1991

Pour être diffusé à 8 h 30 h.a.e.

PRINCIPAUX COMMUNIQUÉS

NOT FOR LOAN
NE S'EMPRUNTE PAS

- **Perspectives du monde des affaires : industries manufacturières, enquête trimestrielle, octobre 1991** 2
La balance des opinions des manufacturiers canadiens en ce qui a trait aux commandes en carnet s'est améliorée considérablement entre l'enquête de juillet et celle d'octobre 1991.
- **Indice des taux de salaires dans la construction, septembre 1991** 6
L'indice des taux de salaires syndicaux dans la construction pour l'ensemble du Canada demeure inchangé par rapport à août.

DONNÉES DISPONIBLES

Chargements ferroviaires, période de sept jours se terminant le 21 octobre 1991	7
Batteries d'accumulateurs électriques, septembre 1991	7
Ciment, septembre 1991	7
Lampes électriques, troisième trimestre de 1991	7
Bibliothèques publiques, 1989-1990	8
Enquête annuelle des manufactures de 1989	
Industrie des tissus larges à mailles	8
Industrie des pantalons pour hommes et garçonnets	8
Industrie des chemises et sous-vêtements pour hommes et garçonnets	8
Industrie des robes pour dames	8
Industrie des chandails	8
Industrie des bas et chaussettes	9

NOUVELLES PUBLICATIONS 10



- Fin du texte
 Fin du communiqué

PRINCIPAUX COMMUNIQUÉS

Perspectives du monde des affaires : industries manufacturières, enquête trimestrielle

Octobre 1991

Après désaisonnalisation

La balance des opinions des manufacturiers canadiens en ce qui a trait aux commandes en carnet s'est améliorée considérablement entre l'enquête de juillet et celle d'octobre 1991. La balance des opinions en ce qui concerne les commandes reçues et celles des inventaires des produits finis s'est aussi améliorée. Même si elle demeure positive, il y a peu de changement dans les opinions sur les prévisions de production pour les trois prochains mois.

Faits saillants

- La balance des opinions pour les *commandes en carnet* a enregistré 20 points d'amélioration, de -50 dans l'enquête de juillet à -30 en octobre 1991. Cette augmentation d'un trimestre au suivant est la plus grosse depuis celle de 21 points, à -28, au deuxième trimestre de 1983. L'augmentation est due principalement aux industries du matériel de transport et de première transformation des métaux.

La balance de -30 en octobre est obtenue en soustrayant le nombre des opinions des pessimistes (47%), indiquant *plus bas que normal* pour les commandes en carnet du nombre des opinions des optimistes (17%) rapportant *plus haut que normal* pour les commandes en carnet.

Les commandes en carnet sont un stock des commandes qui généreront des livraisons futures, si on assume que les commandes ne seront pas annulées.

- La balance des opinions d'octobre 1991 des *commandes reçues* s'est améliorée de 8 points, à -6, une augmentation significative lorsque comparée à -42 et -40 lors des deux premiers trimestres de 1991. Cette augmentation est la quatrième consécutive.

Note aux utilisateurs

Les réponses individuelles à l'enquête sur les perspectives du monde des affaires sont pondérées en fonction de la valeur des livraisons du répondant déclarées dans le contexte du recensement annuel des manufactures. Par conséquent, les proportions traduisent l'importance de la contribution individuelle d'un fabricant au total. La balance est l'écart entre la proportion associée aux réponses du type-positif (ex. : volume de production supérieur) et celle associée aux réponses de type-négatif (ex. : volume de production inférieur). Les données brutes et désaisonnalisées sont fournies pour la balance. La valeur désaisonnalisée des composantes neutres (ex. : la production prévue qui reste pratiquement au même niveau) est calculée en soustrayant de 100 la somme des valeurs désaisonnalisées des deux autres composantes.

- Pour les *prévisions du volume de production*, la balance des opinions a peu changé. La balance d'octobre est demeurée positive à +1 comparativement à +3 au trimestre précédent.
- La balance des opinions relative aux *stocks de produits finis* d'octobre 1991 a augmenté pour la deuxième fois de suite avec un gain de 7 points pour atteindre -18. C'est similaire à la position atteinte au deuxième trimestre de 1983 alors que la balance était demeurée à -17.

Avant désaisonnalisation

- Quelque 75% des manufacturiers n'ont pas déclaré de difficultés de production. La source principale des difficultés de production était la pénurie de capital de roulement, en hausse de 3 points à 11% ce trimestre. La *pénurie de main-d'oeuvre qualifiée* a continué à diminuer à 3% en octobre 1991, l'année précédente il était à 7%.

Disponible de CANSIM dans les matrices 2843 à 2845 (données brutes seulement).

L'enquête sur les perspectives du monde des affaires est menée en janvier, avril, juillet et octobre et la majorité des réponses sont recueillies au cours des deux premières semaines de ces mois. Les résultats sont fondés sur les réponses d'environ 5,000 fabricants.

Veillez noter que la pondération de l'enquête et les unités échantillonnées ont été ajustées en fonction de l'enquête annuelle des manufacturiers (EAM) de 1987 et les chiffres pour les années jusqu'à 1987 ont été révisés. En général, les tendances des années révisées sont demeurées les mêmes que celles

publiées antérieurement au processus de rajeunissement de l'EAM de 1987.

Pour plus de renseignements, communiquez avec Claude Robillard (613-951-3507), Enquête mensuelle sur les industries manufacturières, Division de l'industrie. □

Solde d'avis des prévisions du volume de la production pour les trois prochains mois par rapport aux trois mois précédents

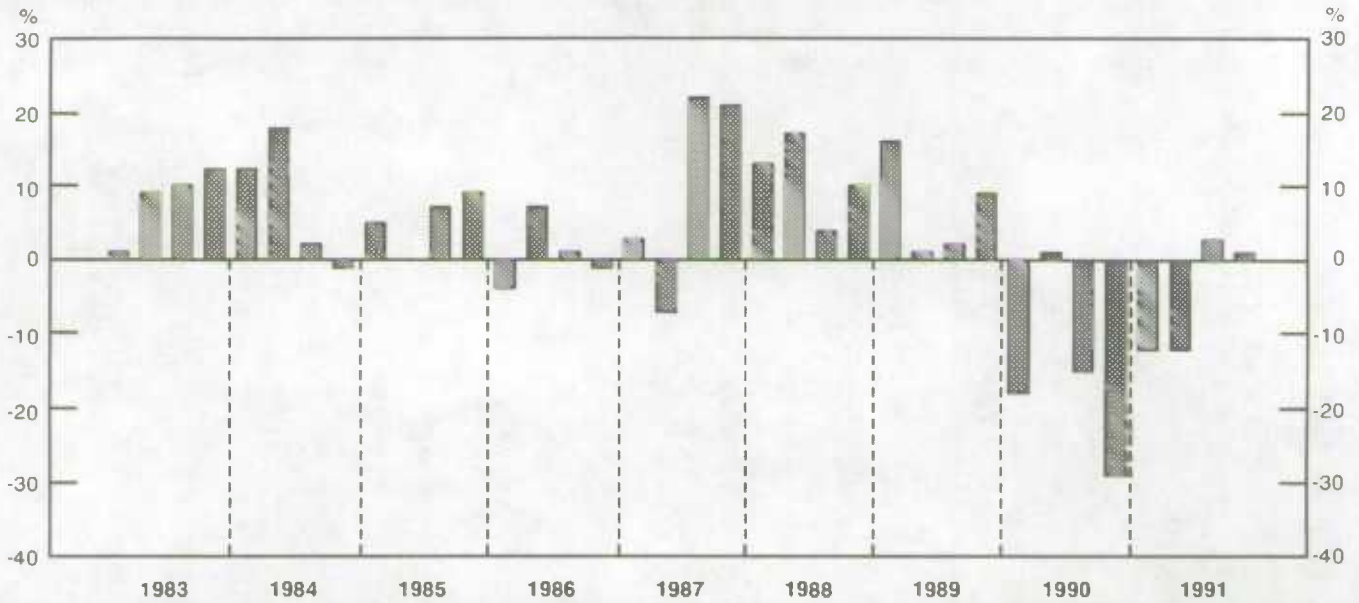

Solde d'avis des manufacturiers pour les commandes en carnet et le PIB réel pour les industries manufacturières
Données désaisonnalisées

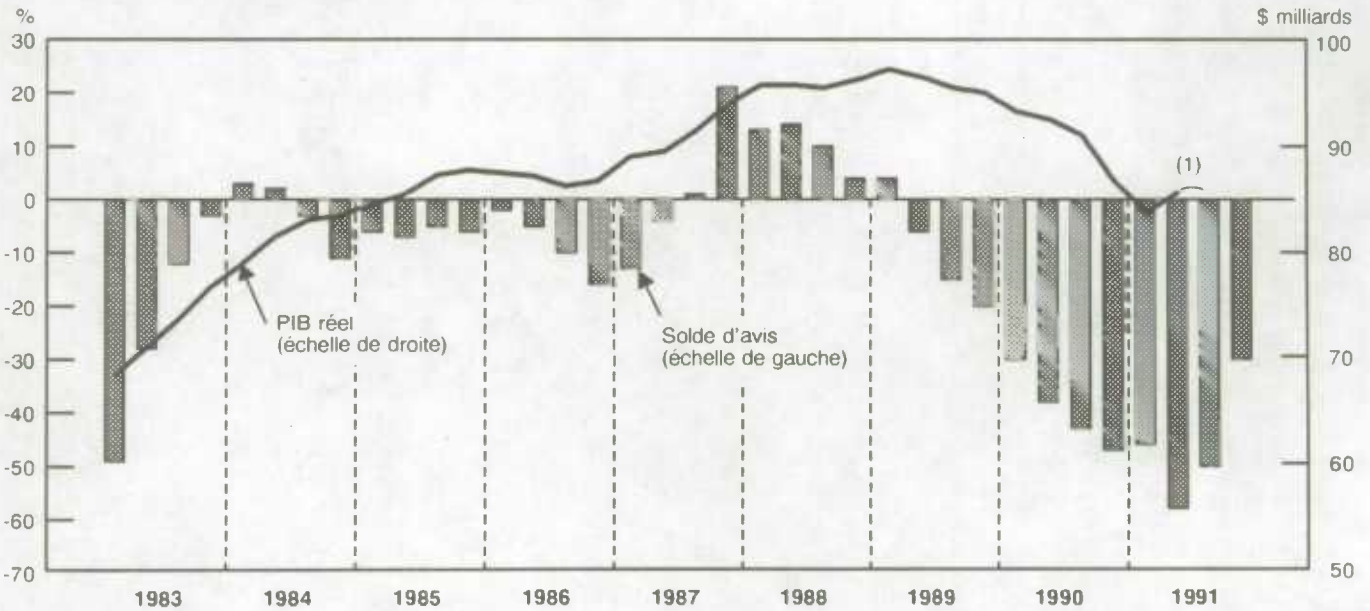

(1) ----- Juillet et août 1991.

Perspectives du monde des affaires, industries manufacturières canadiennes

Octobre 1991

	Toutes les industries manufacturières				
	Octobre 1990	Janvier 1991	Avril 1991	Juillet 1991	Octobre 1991
désaisonnalisée					
Volume de la production pour les trois prochains mois, comparativement au volume des trois derniers mois est :					
Quasi le même	45	42	40	51	45
Accru	13	23	24	26	28
Moindre	42	35	36	23	27
Solde	-29	-12	-12	3	1
non désaisonnalisée					
Solde	-25	-21	7	-13	4
Niveau des commandes reçues est :					
désaisonnalisée					
Quasi le même	37	38	44	60	54
À la hausse	9	10	8	13	20
À la baisse	54	52	48	27	26
Solde	-45	-42	-40	-14	-6
non désaisonnalisée					
Solde	-48	-43	-36	-13	-8
Niveau actuel des commandes en carnet est :					
désaisonnalisée					
Normal	41	42	36	42	36
Plus que normal	5	6	3	4	17
Moins que normal	54	52	61	54	47
Solde	-49	-46	-58	-50	-30
non désaisonnalisée					
Solde	-47	-47	-61	-49	-26
Stocks de produits finis en main sont :					
désaisonnalisée					
Quasi normaux	63	53	56	69	60
Trop bas	6	5	3	3	11
Trop hauts ¹	31	42	41	28	29
Solde	-25	-37	-38	-25	-18
non désaisonnalisée					
Solde	-24	-38	-38	-25	-17
Production ralentie par :					
Pénurie de capital de roulement	5	5	9	8	11
Pénurie de main-d'oeuvre qualifiée	7	4	4	4	3
Pénurie de main-d'oeuvre non qualifiée	1	0	0	0	0
Pénurie de matières brutes	4	4	2	3	4
Autres difficultés	9	13	9	9	7
Pas de difficultés	74	73	75	75	75

¹ Tendence saisonnière non apparente

Indice des taux de salaires syndicaux dans la construction

Septembre 1991

L'indice total des salaires syndicaux (y compris les suppléments) des métiers du bâtiment au Canada (1986 = 100) reste inchangé en septembre par rapport au chiffre de 123.1 pour août. D'une année à l'autre, l'indice composite augmente de 2.8% pour passer de 119.7 à 123.1.

Le tableau ci-après présente les taux de salaires des charpentiers, des électriciens et des mécaniciens en tuyauterie.

Disponible de CANSIM dans les matrices 956, 958 et 2033 à 2038.

Le numéro du troisième trimestre de 1991 de *Statistique des prix de la construction* (62-007, 18\$/72 \$) paraîtra en décembre. Voir «Pour commander les publications».

Pour plus de renseignements, communiquez avec la Sous-section de l'information et de l'analyse courante (613-951-9607), Division des prix.

Salaires syndicaux pour les métiers de la construction¹

Septembre 1991

	Métiers					
	Charpentier		Électricien		Mécanicien en tuyauterie	
	B	B + S	B	B + S	B	B + S
	(en dollars)					
St. John's	16.29	19.74	19.15	23.36	19.09	23.59
Halifax	19.61	22.79	22.20	27.50	21.67	27.49
Saint John	19.50	22.77	17.51	27.06	19.24	25.19
Montréal	20.66	24.41	21.67	25.61	21.67	25.53
Ottawa	23.68	29.26	25.40	31.59	24.08	31.31
Toronto	25.02	31.74	26.06	32.11	26.28	32.98
Thunder Bay	24.44	29.36	26.31	30.93	24.71	31.07
Winnipeg	20.52	23.10	23.95	27.40	23.90	27.74
Regina	18.26	20.85	19.52	22.62	18.75	22.54
Edmonton	20.25	23.91	19.00	22.34	21.25	25.66
Vancouver	22.45	28.14	23.28	29.06	21.65	29.14

¹ Les taux sont disponibles pour les autres métiers et autres villes.

B = Taux de base.

B + S = Taux de base et certains suppléments de rémunération : congés annuels payés, jours fériés payés, cotisations des employeurs à des régimes de santé, de bien-être et de pension.

DONNÉES DISPONIBLES

Chargements ferroviaires

Période de sept jours se terminant le 21 octobre 1991

Faits saillants

- Les chargements ferroviaires payants ont totalisé 5.0 millions de tonnes métriques au cours de la période de sept jours se terminant le 21 octobre 1991, soit une baisse de 1.6% par rapport à la même période l'an dernier.
- Le trafic rail-route a enregistré une diminution de 6.9% par rapport à la même période l'an dernier. Les chargements des wagons rails-routes ont diminué de 0.9% au cours de la même période.
- Du 1^{er} janvier au 21 octobre 1991, les chargements de marchandises payantes ont enregistré un gain de 0.1% comparativement au niveau atteint un an plus tôt.

À noter : Le trafic rail-route englobe les remorques et les conteneurs des wagons plats. Les données du trafic rail-route sont incluses dans les chargements du trafic. Toutes les données de 1990 et les totaux cumulatifs de 1991 ont été révisés.

Pour plus de renseignements, communiquez avec Yasmin Sheikh (613-951-2518), Sous-section du transport de surface, Division des transports. ■

Batteries d'accumulateurs électriques

Septembre 1991

En septembre 1991, les manufacturiers canadiens de batteries d'accumulateurs électriques ont vendu 354,253 batteries pour automobiles et à grande capacité commerciale pour remplacement, soit une diminution de 2.9% par rapport à 364,967 batteries vendues le même mois de l'année précédente.

Le total cumulatif des ventes de batteries pour automobiles et à grande capacité commerciale pour remplacement de janvier à septembre 1991, s'est chiffré à 1,609,992^r (révisé) comparativement à

1,839,652 pour la même période en 1990, soit une diminution de 12.5%.

Les données sur les ventes d'autres types de batteries sont également disponibles.

Le numéro de septembre 1991 de *Ventes à l'usine de batteries d'accumulateurs électriques* (43-005, 5 \$/50 \$) paraîtra à une date ultérieure.

Pour plus de renseignements, communiquez avec J.-P. Beuparlant (613-951-3526), Division de l'industrie. ■

Ciment

Septembre 1991

En septembre 1991, les fabricants canadiens ont livré 1 062 242 tonnes métriques de ciment, ce qui représente une baisse de 10.2% par rapport aux 1 183 095 tonnes métriques livrées en septembre 1990 et une baisse de 0.4% des 1 066 964 tonnes métriques livrées le mois précédent.

Les livraisons jusqu'à la fin de septembre 1991 étaient de 7 228 830 tonnes métriques, comparativement à 8 515 702 tonnes métriques pour la même période de 1990, soit une diminution de 15.1%.

Disponible de CANSIM dans la matrice 92, séries 1.1 et 1.2, et la matrice 122, série 35.

Le numéro de septembre 1991 de *Ciment* (44-001, 5 \$/50 \$) paraîtra à une date ultérieure.

Pour plus de renseignements, communiquez avec Roland Joubert (613-951-3527), Division de l'industrie. ■

Lampes électriques

Troisième trimestre de 1991

Les données sur les importations, la production et les stocks des manufacturiers de lampes électriques pour le troisième trimestre de 1991 sont maintenant disponibles.

Pour plus de renseignements, communiquez avec J.-P. Beuparlant (613-951-3526), Division de l'industrie. ■

Bibliothèques publiques

1989-1990

Les données de l'enquête annuelle de 1989-1990 au sujet des bibliothèques publiques sont maintenant disponibles.

Pour plus de renseignements, communiquez avec Hélène Aylwin (613-951-1562), Division de l'éducation, de la culture et du tourisme. ■

Industrie des tissus larges à mailles

Enquête annuelle des manufactures de 1989

La valeur des livraisons des produits de propre fabrication de l'industrie des tissus larges à mailles (CTI 1831) a enregistré une hausse de 1.0%, passant de \$483.6 millions en 1988 à \$488.3 millions en 1989.

Disponible de CANSIM dans la matrice 5428.

Les données seront publiées dans *Industries textiles de première transformation* (34-250, 35 \$).

Pour plus de renseignements, communiquez avec Andy Shinnan (613-951-3510), Division de l'industrie. ■

Industrie des pantalons pour hommes et garçonnetts

Enquête annuelle des manufactures de 1989

La valeur des livraisons des produits de propre fabrication de l'industrie des pantalons pour hommes et garçonnetts (CTI 2433) a enregistré une hausse de 5.2%, passant de \$557.0 millions en 1988 à \$586.1 millions en 1989.

Disponible de CANSIM dans la matrice 5442.

Les données seront publiées dans *Industries de l'habillement* (34-252, 35 \$).

Pour plus de renseignements, communiquez avec Andy Shinnan (613-951-3510), Division de l'industrie. ■

Industrie des chemises et sous-vêtements pour hommes et garçonnetts

Enquête annuelle des manufactures de 1989

La valeur des livraisons des produits de propre fabrication de l'industrie des chemises et sous-vêtements pour hommes et garçonnetts (CTI 2434) a enregistré une hausse de 7.5%, passant de \$605.0 millions en 1988 à \$650.6 millions en 1989.

Disponible de CANSIM dans la matrice 5443.

Les données seront publiées dans *Industries de l'habillement* (34-252, 35 \$).

Pour plus de renseignements, communiquez avec Andy Shinnan (613-951-3510), Division de l'industrie. ■

Industrie des robes pour dames

Enquête annuelle des manufactures de 1989

La valeur des livraisons des produits de propre fabrication de l'industrie des robes pour dames (CTI 2443) a enregistré une hausse de 2.4%, passant de \$433.4 millions en 1988 à \$443.9 millions en 1989.

Disponible de CANSIM dans la matrice 5447.

Les données seront publiées dans *Industries de l'habillement* (34-252, 35 \$).

Pour plus de renseignements, communiquez avec Andy Shinnan (613-951-3510), Division de l'industrie. ■

Industrie des chandails

Enquête annuelle des manufactures de 1989

La valeur des livraisons des produits de propre fabrication de l'industrie des chandails (CTI 2491) a enregistré une baisse de 10.9%, passant de \$258.6 millions en 1988 à \$230.4 millions en 1989.

Disponible de CANSIM dans la matrice 5451.

Les données seront publiées dans *Industries de l'habillement* (34-252, 35 \$).

Pour plus de renseignements, communiquez avec Andy Shinnan (613-951-3510), Division de l'industrie. ■

Industrie des bas et chaussettes

Enquête annuelle des manufactures de 1989

La valeur des livraisons des produits de propre fabrication de l'industrie des bas et chaussettes (CTI 2494) a enregistré une hausse de 4.1%, passant de \$329.2 millions en 1988 à \$342.8 millions en 1989.

Disponible de CANSIM dans la matrice 5454.

Les données seront publiées dans *Industries de l'habillement* (34-252, 35 \$).

Pour plus de renseignements, communiquez avec Andy Shinnan (613-951-3510), Division de l'industrie. ■



1010076891

Le Quotidien, le 1^{er} novembre 1991

NOUVELLES PUBLICATIONS

Production, livraisons et stocks en main des scieries en Colombie-Britannique, août 1991.

Numéro de catalogue 35-003

(Canada : 7,10 \$/71 \$; États-Unis : 8,50 \$ US/85 \$ US; autres pays : 9,90 \$ US/99 \$ US)

Statistique du téléphone, août 1991.

Numéro de catalogue 56-002

(Canada : 8,30 \$/83 \$; États-Unis : 10 \$ US/100 \$ US; autres pays : 11,60 \$ US/116 \$ US)

Statistiques des restaurants, traiteurs et tavernes, juin 1991.

Numéro de catalogue 63-011

(Canada : 6,10 \$/61 \$; États-Unis : 7,30 \$ US/73 \$ US; autres pays : 8,50 \$ US/85 \$ US)

Touriscope - Voyages internationaux, août 1991.
Numéro de catalogue 66-001P

(Canada : 6,10 \$/61 \$; États-Unis : 7,30 \$ US/73 \$ US; autres pays : 8,50 \$ US/85 \$ US)

Le papier utilisé dans la présente publication répond aux exigences minimales de l'"American National Standard for Information Sciences" - "Permanence of Paper for Printed Library Materials", ANSI Z39.48 - 1984.



Pour commander les publications

Les publications de Statistique Canada peuvent être achetées par l'entremise du courrier auprès de Vente des publications, pièce 1710, édifice Statistique Canada, Ottawa, K1A 0T6, ou en téléphonant au 1-613-951-7277.

Veillez inclure un chèque ou un mandat-poste à l'ordre du Receveur général du Canada/Publications et fournir l'information complète sur les publications demandées (le numéro de catalogue, le titre, l'édition).

Un service de commande téléphonique national, le 1-800-267-6677, sans frais, vous permet de commander, au Canada, les produits et services de Statistique Canada.

Les publications peuvent aussi être commandées par l'entremise des bureaux de Statistique Canada situés à St. John's, Halifax, Montréal, Ottawa, Toronto, Winnipeg, Regina, Edmonton, Calgary et Vancouver ou par l'entremise des agents libraires agréés et autres libraires.

**Le
Quotidien**

Bulletin officiel de diffusion des données de Statistique Canada

Catalogue 11-001F. Prix : Canada : 120 \$ par année ; États-Unis : 144 \$ US par année ; autres pays : 168 \$ US par année.

Publié par la Division des communications
Statistique Canada
Immeuble R.H. Coats, 10^e étage K, Ottawa, K1A 0T6.

Rédacteur en chef : Greg Thomson (613-951-1116)
Rédacteur : Jacques Lefebvre (613-951-1187)

Publication autorisée par le ministre responsable de Statistique Canada. © Ministre de l'Industrie, des Sciences et de la Technologie, 1991. Tous droits réservés. Il est interdit de reproduire ou de transmettre le contenu de la présente publication, sous quelque forme ou par quelque moyen que ce soit, enregistrement sur support magnétique, reproduction électronique, mécanique, photographique, ou autre, ou de l'emmagasiner dans un système de recouvrement, sans l'autorisation écrite préalable du Chef, Services aux auteurs, Division des publications, Statistique Canada, Ottawa, Ontario, Canada, K1A 0T6.



Le Quotidien

Statistique Canada

Le lundi 4 novembre 1991

NOT FOR LOAN
 Pour être diffusé à 8 h 30 h.a.e.
NE S'EMPRUNTE PAS

STATISTICS CANADA STATISTIQUE CANADA

NOV 4 1991

LIBRARY
 BIBLIOTHÈQUE

COMMUNIQUÉ PRINCIPAL

- **L'indicateur avancé composite, août 1991**
 L'indicateur avancé progresse en août au même taux qu'en juillet (1%), ce qui représente une cinquième hausse mensuelle d'affilée.

3

DONNÉES DISPONIBLES

Certains appareils électriques ménagers, septembre 1991

5

Charbon et coke, août 1991

5

(suite à la page 2)

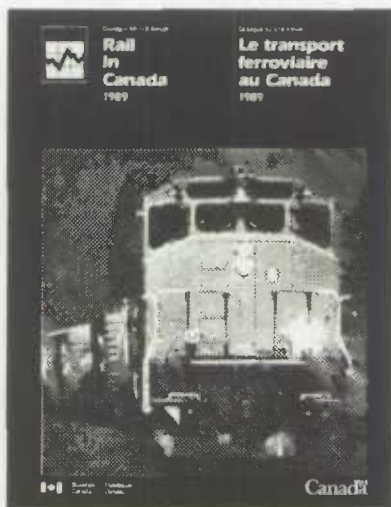

Le transport ferroviaire au Canada 1989

Le transport ferroviaire au Canada, 1989, une publication annuelle de Statistique Canada, fournit des renseignements sur la taille et la structure du secteur du transport ferroviaire canadien. On y trouve des graphiques, des diagrammes et des tableaux qui font ressortir des tendances relatives au tonnage des marchandises transportées, aux transferts de marchandises, au genre de marchandises transportées, au nombre de voyageurs transportés ainsi qu'à l'origine et à la destination des marchandises.

En plus des données sur le trafic des marchandises, la publication comprend des statistiques sur les recettes et dépenses de l'industrie ferroviaire et celles des subventions, des avoirs et de l'emploi dans ce secteur.

En 1989, l'industrie du transport ferroviaire a généré \$7.4 milliards de recettes totales d'exploitation, en transportant environ 247 millions de tonnes de marchandises et 31 millions de voyageurs. Elle a aussi employé quelque 75,000 personnes.

Le transport ferroviaire au Canada, 1989 (52-216, 45 \$) est actuellement en vente. Voir «Pour commander les publications».

Pour de plus amples renseignements, communiquez avec Yasmin Sheikh (613-951-2518), Division des transports.



Statistique
 Canada

Statistics
 Canada

Canada

DONNÉES DISPONIBLES - fin

Énergie électrique, août 1991	5
Enquête annuelle des manufactures de 1989	
Industrie du pain et autres produits de boulangerie - pâtisserie	5
Industrie des manteaux pour hommes et garçonnets	6
Industrie des vêtements pour enfants	6
Industrie des bâtiments préfabriqués à charpentes de bois	6
Industrie des papiers couchés et traités	6
Industrie des produits de consommation en papier	6
Industrie des bâtiments préfabriqués en métal (sauf transportables)	7
Industrie des bâtiments préfabriqués en métal (transportables)	7
Industrie du revêtement sur commande de produits en métal	7

NOUVELLES PUBLICATIONS

8

INDEX DES COMMUNIQUÉS : Octobre 1991

COMMUNIQUÉ PRINCIPAL

Indicateur avancé composite et PIB

1981 = 100

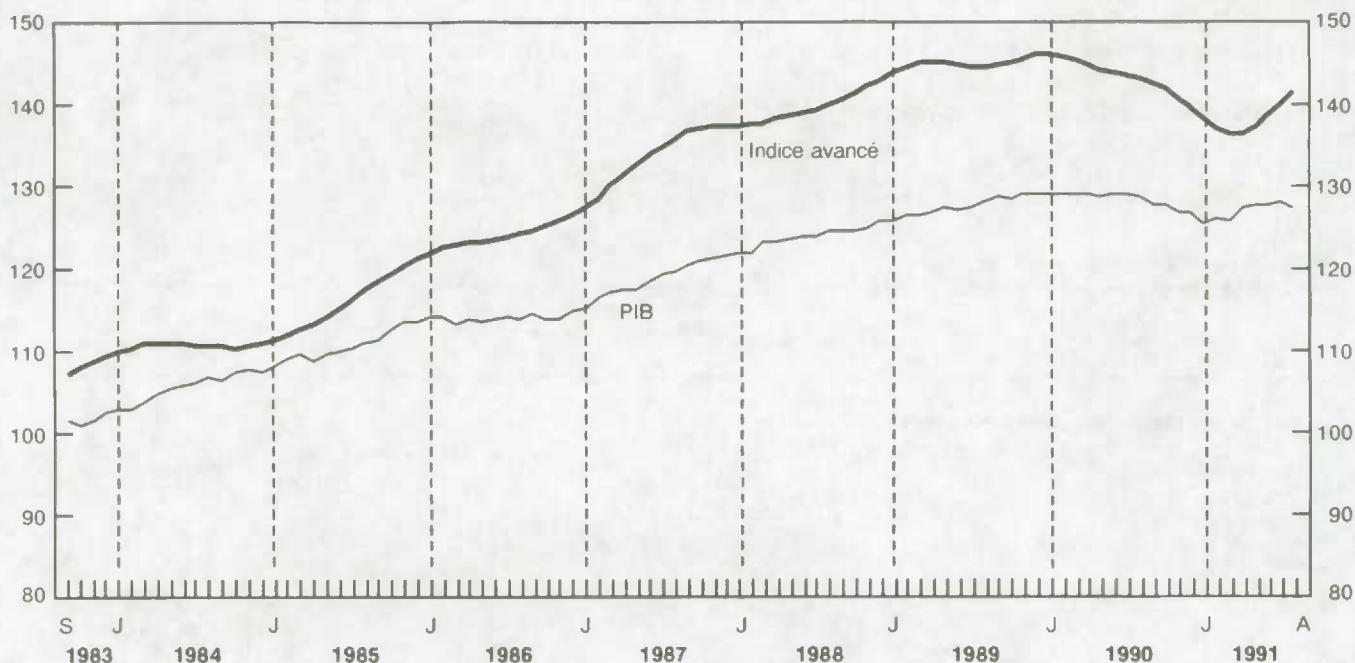

L'indicateur avancé composite

Août 1991

L'indicateur avancé progresse en août au même taux qu'en juillet, soit de 1%, croissance à laquelle toutes les dix composantes ont continué de contribuer. Les dépenses des ménages ralentissent cependant, ce qui freine la progression d'ensemble. La demande manufacturière se raffermi avec la hausse des exportations. La croissance régulière des indicateurs avancés suggère que la baisse du PIB en août ne signale pas nécessairement une nouvelle contraction de l'économie.

La demande des ménages ralentit, alors que l'emploi a baissé en août et que les grèves s'intensifient à la fin du mois. L'indice du logement perd la moitié de sa croissance, qui passe de 6.1% en juillet à 3.1% en août, la baisse des mises en chantier accompagnant une autre forte diminution des ventes de maisons existantes au cours du mois. Les ventes de meubles et d'articles ménagers, qui se relèvent pour le deuxième mois d'affilée,

n'enregistrent qu'une croissance faible de 0.4%. Les ventes d'autres biens durables ralentissent avec la chute des ventes de voitures après les rabais de juillet et une nouvelle taxe en août sur les *grosses consommatrices* en Ontario.

Après s'être relâchée en juillet, la croissance des nouvelles commandes de biens durables se raffermi de nouveau en août et atteint 1.8%, la plus forte progression depuis le début de 1988. La croissance, jusqu'à maintenant confinée aux industries liées à la construction et à l'automobile, a gagné les industries reliées à l'investissement des entreprises, un secteur qui a aussi enregistré une croissance des exportations. La hausse des livraisons continue d'être absorbée en partie par une baisse des stocks de sorte que leur ratio s'accroît fortement au cours du mois. La durée hebdomadaire moyenne de travail enregistre une deuxième hausse d'affilée, avant que l'emploi n'ait bondi de 1.1% en septembre.

L'indice des actions à la Bourse de Toronto ralentit tandis que l'offre de monnaie n'enregistre qu'une progression minimale de 0.1%.

L'indicateur avancé des États-Unis cesse aussi de s'accélérer et progresse de 0.7% en août, soit au même taux qu'en juillet. Après s'être accru de façon ininterrompue depuis février, l'indice non lissé est demeuré inchangé en août, restreint par la faiblesse de la demande des ménages et du marché du travail. La production industrielle n'a pratiquement pas varié aux États-Unis en août et en septembre, bien que le PIB réel ait augmenté de 0.6% au troisième trimestre.

Pour plus d'informations sur l'économie, consultez le numéro du mois de novembre de *L'Observateur économique canadien* (11-010, 22 \$/220 \$), qui sera publié au cours de la semaine du 18 novembre. Voir «Pour commander les publications».

Pour de plus amples informations sur cette parution ou sur les dates des prochaines parutions, communiquez avec Francine Roy (613-951-3627), Section de l'analyse de conjoncture.

Disponible de CANSIM dans la matrice 191.

Indicateurs avancés au Canada

	Variation en pourcentage			Niveau	
	Juin	Juillet	Août	Juillet	Août
Indicateur avancé composite (1980 = 100)					
Lissé	0.9	1.0	1.0	140.1	141.5
Non lissé	0.3	0.8	0.2	143.9	144.2
Commerce de détail					
Meubles et articles ménagers	0.0	0.2	0.4	981 ⁴	985 ⁴
Ventes d'autres biens durables	1.0	1.2	0.4	3,576 ⁴	3,589 ⁴
Indice du logement ¹	6.3	6.1	3.1	124.4	128.2
Fabrication					
Nouvelles commandes – Biens durables	1.7	1.2	1.8	8,731 ⁴	8,884 ⁴
Ratio des livraisons aux stocks (produits finis) ²	0.02	0.02	0.03	1.38	1.41
Durée hebdomadaire de travail (heures)	0.0	0.3	0.3	37.7	37.8
Emploi dans les services aux personnes et aux entreprises (milliers)	0.3	0.2	0.5	1,776	1,785
Indice avancé composite des États-Unis (1967 = 100)	0.5	0.7	0.7	189.8	191.2
Indice du cours des actions TSE300 (1975 = 1000)	1.4	1.2	0.8	3,479	3,508
Offre de monnaie (MI) (\$ de 1981) ³	0.0	0.1	0.1	23,872 ⁴	23,900 ⁴

¹ Indice composite des mises en chantier de logements (unités) et des ventes de maisons (SIA).

² Variation par rapport au mois précédent.

³ Données obtenues après déflation par l'indice des prix à la consommation.

⁴ Millions de dollars de 1981.

DONNÉES DISPONIBLES

Certains appareils électriques ménagers

Septembre 1991

En septembre 1991, les firmes canadiennes ont produits 87,650 appareils de cuisine, soit une hausse de 5.1% en regard des 83,363 appareils de cuisine produits en septembre 1990.

Les données pour la production d'appareils pour le confort au foyer de septembre 1991 sont maintenant disponibles.

Le total cumulatif de la production d'appareils de cuisine pour 1991 s'est chiffré à 614,026 unités. Les données correspondantes pour la même période en 1990 étaient de 655,995 unités.

Le numéro de septembre 1991 de *Certains appareils électriques ménagers* (43-003, 5 \$/50 \$) paraîtra à une date ultérieure.

Pour plus de renseignements, communiquez avec J.-P. Beauparlant (613-951-3526), Division de l'industrie. ■

Charbon et coke

Août 1991

Faits saillants

- La production canadienne de charbon a totalisé 6 047 kilotonnes en août 1991, en hausse de 8.1% par rapport à la même période en 1990. La production cumulative pour les huit premiers mois de 1991 se chiffre à 46 824 kilotonnes, soit une augmentation de 3.0% en un an.
- En août 1991, les exportations ont augmenté à 3 054 kilotonnes (31.6%) et les importations ont fait un bond de 6.8% à 1 412 kilotonnes. De janvier à août 1991, les exportations se situent à 22 553 kilotonnes, soit 6.6% de plus que le niveau atteint un an plus tôt.
- La production de coke a augmenté à 335 kilotonnes, une différence de 47.4% comparativement à août 1990.

Disponible de CANSIM dans la matrice 9.

Le numéro d'août 1991 de *Statistique du charbon et du coke* (45-002, 10 \$/100 \$) doit paraître bientôt. Voir «Pour commander les publications».

Pour de plus amples renseignements, communiquez avec Dave Madsen (613-951-9823), Section de l'énergie, Division de l'industrie. ■

Énergie électrique

Août 1991

Faits saillants

- La production nette d'énergie électrique au Canada en août 1991 a augmenté à 38 444 gigawattheures (GWh), une augmentation de 6.3% comparativement à août 1990. Les exportations ont augmenté de 48.5% pour atteindre 3 078 GWh, alors que les importations sont passées de 1 209 GWh à 343 GWh.
- Les données cumulatives pour les huit premiers mois de 1991 montrent une production nette de 323 003 GWh, soit une augmentation de 5.6% en regard de la période correspondante de 1990. Au cours de la même période, les exportations ont enregistré une augmentation de 38.2% pour s'inscrire à 14 483 GWh et les importations ont subi une diminution de 66.4% pour se chiffrer à 4 668 GWh.

Disponible de CANSIM dans les matrices 3987 à 3999.

Le numéro d'août 1991 de *Statistique de l'énergie électrique* (57-001, 9 \$/90 \$) doit paraître bientôt. Voir «Pour commander les publications».

Pour de plus amples renseignements, communiquez avec Dave Madsen (613-951-9823), Section de l'énergie, Division de l'industrie. ■

Industrie du pain et autres produits de boulangerie – pâtisserie

Enquête annuelle des manufactures de 1989

La valeur des livraisons des produits de propre fabrication de l'industrie du pain et autres produits de boulangerie – pâtisserie (CTI 1072) a enregistré une hausse de 5.0%, passant de \$1,697.7 millions en 1988 à \$1,782.2 millions en 1989.

Disponible de CANSIM dans la matrice 5392.

Les données seront publiées dans *Industries des aliments* (32-250, 35 \$).

Pour plus de renseignements, communiquez avec Peter Zylstra (613-951-3511), Division de l'industrie. ■

Industrie des manteaux pour hommes et garçonnets

Enquête annuelle des manufactures de 1989

La valeur des livraisons des produits de propre fabrication de l'industrie des manteaux pour hommes et garçonnets (CTI 2431) a enregistré une hausse de 7.6%, passant de \$291.9 millions en 1988 à \$314.0 millions en 1989.

Disponible de CANSIM dans la matrice 5440.

Les données seront publiées dans *Industries de l'habillement* (34-252, 35 \$).

Pour plus de renseignements, communiquez avec Andy Shinnan (613-951-3510), Division de l'industrie. ■

Industrie des vêtements pour enfants

Enquête annuelle des manufactures de 1989

La valeur des livraisons des produits de propre fabrication de l'industrie des vêtements pour enfants (CTI 2451) a enregistré une hausse de 5.3%, passant de \$454.5 millions en 1988 à \$478.5 millions en 1989.

Disponible de CANSIM dans la matrice 5450.

Les données seront publiées dans *Industries de l'habillement* (34-252, 35 \$).

Pour plus de renseignements, communiquez avec Andy Shinnan (613-951-3510), Division de l'industrie. ■

Industrie des bâtiments préfabriqués à charpentes de bois

Enquête annuelle des manufactures de 1989

La valeur des livraisons des produits de propre fabrication de l'industrie des bâtiments préfabriqués à charpentes de bois (CTI 2541) a enregistré une hausse de 14.6%, passant de \$445.2 millions en 1988 à \$510.3 millions en 1989.

Disponible de CANSIM dans la matrice 5463.

Les données seront publiées dans *Industries du bois* (35-250, 49 \$).

Pour plus de renseignements, communiquez avec J. Lepage (613-951-3516), Division de l'industrie. ■

Industrie des papiers couchés et traités

Enquête annuelle des manufactures de 1989

La valeur des livraisons des produits de propre fabrication de l'industrie des papiers couchés et traités (CTI 2791) a enregistré une hausse de 4.3%, passant de \$588.6 millions en 1988 à \$614.0 millions en 1989.

Disponible de CANSIM dans la matrice 5492.

Les données seront publiées dans *Industries du papier et produits connexes* (36-250, 35 \$).

Pour plus de renseignements, communiquez avec J. Lepage (613-951-3516), Division de l'industrie. ■

Industrie des produits de consommation en papier

Enquête annuelle des manufactures de 1989

La valeur des livraisons des produits de propre fabrication de l'industrie des produits de consommation en papier (CTI 2793) a enregistré une hausse de 12.5%, passant de \$487.8 millions en 1988 à \$548.8 millions en 1989.

Disponible de CANSIM dans la matrice 5494.

Les données seront publiées dans *Industries du papier et produits connexes* (36-250, 35 \$).

Pour plus de renseignements, communiquez avec J. Lepage (613-951-3516), Division de l'industrie. ■

Industrie des bâtiments préfabriqués en métal (sauf transportables)

Enquête annuelle des manufactures de 1989

La valeur des livraisons des produits de propre fabrication de l'industrie des bâtiments préfabriqués en métal (sauf transportables) (CTI 3023) a enregistré une baisse de 5.0%, passant de \$459.4 millions en 1988 à \$436.5 millions en 1989.

Disponible de CANSIM dans la matrice 5519.

Les données seront publiées dans *Industries de la fabrication des produits métalliques* (41-251, 35 \$).

Pour plus de renseignements, communiquez avec Bruno Pépin (613-951-9837), Division de l'industrie. ■

Industrie des bâtiments préfabriqués en métal (transportables)

Enquête annuelle des manufactures de 1989

La valeur des livraisons des produits de propre fabrication de l'industrie des bâtiments préfabriqués en métal (transportables) (CTI 3032) a enregistré une

hausse de 3.7%, passant de \$87.9 millions en 1988 à \$91.1 millions en 1989.

Disponible de CANSIM dans la matrice 5522.

Les données seront publiées dans *Industries de la fabrication des produits métalliques* (41-251, 35 \$).

Pour plus de renseignements, communiquez avec Bruno Pépin (613-951-9837), Division de l'industrie. ■

Industrie du revêtement sur commande de produits en métal

Enquête annuelle des manufactures de 1989

La valeur des livraisons des produits de propre fabrication de l'industrie du revêtement sur commande de produits en métal (CTI 3041) a enregistré une hausse de 7.5%, passant de \$851.7 millions en 1988 à \$915.9 millions en 1989.

Disponible de CANSIM dans la matrice 5524.

Les données seront publiées dans *Industries de la fabrication des produits métalliques* (41-251, 35 \$).

Pour plus de renseignements, communiquez avec Bruno Pépin (613-951-9837), Division de l'industrie. ■

**Le
Quotidien**

Bulletin officiel de diffusion des données de Statistique Canada

Catalogue 11-001F. Prix : Canada : 120 \$ par année ; États-Unis : 144 \$ US par année ; autres pays : 168 \$ US par année.

Publié par la Division des communications
Statistique Canada
Immeuble R.H. Coats, 10^e étage K, Ottawa K1A 0T6.

Rédacteur en chef : Greg Thomson (613-951-1116)
Rédacteur : Jacques Lefebvre (613-951-1187)

Publication autorisée par le ministre responsable de Statistique Canada. © Ministre de l'Industrie, des Sciences et de la Technologie, 1991. Tous droits réservés. Il est interdit de reproduire ou de transmettre le contenu de la présente publication, sous quelque forme ou par quelque moyen que ce soit, enregistrement sur support magnétique, reproduction électronique, mécanique, photographique, ou autre, ou de l'emmagasiner dans un système de recouvrement, sans l'autorisation écrite préalable du Chef, Services aux auteurs, Division des publications, Statistique Canada, Ottawa, Ontario, Canada K1A 0T6.

NOUVELLES PUBLICATIONS

Situation du sucre, septembre 1991.

Numéro de catalogue 32-013

(Canada : 5 \$/50 \$; États-Unis : 6 \$ US/60 \$ US;
autres pays : 7 \$ US/70 \$ US)

**Production et stocks de fromage fondu et de
poudre de lait écrémé instantané**, septembre 1991.

Numéro de catalogue 32-024

(Canada : 5 \$/50 \$; États-Unis : 6 \$ US/60 \$ US;
autres pays : 7 \$ US/70 \$ US)

Panneaux isolants rigides, septembre 1991.

Numéro de catalogue 36-002

(Canada : 5 \$/50 \$; États-Unis : 6 \$ US/60 \$ US;
autres pays : 7 \$ US/70 \$ US)

Fer et acier primaire, août 1991.

Numéro de catalogue 41-001

(Canada : 5 \$/50 \$; États-Unis : 6 \$ US/60 \$ US;
autres pays : 7 \$ US/70 \$ US)

Produits de gypse, septembre 1991.

Numéro de catalogue 44-003

(Canada : 5 \$/50 \$; États-Unis : 6 \$ US/60 \$ US;
autres pays : 7 \$ US/70 \$ US)

**Laine minérale y compris les isolants en fibre de
verre**, septembre 1991.

Numéro de catalogue 44-004

(Canada : 5 \$/50 \$; États-Unis : 6 \$ US/60 \$ US;
autres pays : 7 \$ US/70 \$ US)

Papier-toiture asphalté, septembre 1991.

Numéro de catalogue 45-001

(Canada : 5 \$/50 \$; États-Unis : 6 \$ US/60 \$ US;
autres pays : 7 \$ US/70 \$ US)

**Industries des produits raffinés du pétrole et du
charbon**, 1988.

Numéro de catalogue 45-250

(Canada : 35 \$; États-Unis : 42 \$ US;
autres pays : 49 \$ US)

Le transport ferroviaire au Canada, 1989.

Numéro de catalogue 52-216

(Canada : 45 \$; États-Unis : 54 \$ US;
autres pays : 63 \$ US)

Sommaire du commerce international du Canada,
août 1991.

Numéro de catalogue 65-001

(Canada : 18,20 \$/182 \$; États-Unis : 21,80 \$ US/
218 \$ US; autres pays : 25,50 \$ US/255 \$ US)

Le papier utilisé dans la présente publication répond aux exigences minimales de l'"American National Standard for Information Sciences" - "Permanence of Paper for Printed Library Materials", ANSI Z39.48 - 1984.



Pour commander les publications

Les publications de Statistique Canada peuvent être achetées par l'entremise du courrier auprès de Ventes de publications, pièce 1710, édifice Statistique Canada, Ottawa K1A 0T6 ou en téléphonant au 1-613-951-7277.

Veillez inclure un chèque ou un mandat-poste à l'ordre du Receveur général du Canada/Publications et fournir l'information complète sur les publications demandées (le numéro de catalogue, le titre, l'édition).

Un service de commande téléphonique national, le 1-800-267-6677, sans frais, vous permet de commander, au Canada, les produits et services de Statistique Canada.

Les publications peuvent aussi être commandées par l'entremise des bureaux de Statistique Canada à St. John's, Halifax, Montréal, Ottawa, Toronto, Winnipeg, Regina, Edmonton, Calgary et Vancouver ou par l'entremise des agents libraires agréés et autres libraires.



Le Quotidien

Statistique Canada

Index des communiqués Octobre 1991

Sujet	Période de référence	Date de parution
Acier en formes primaires	août 1991	le 15 octobre 1991
	semaine se terminant le 28 septembre 1991	le 11 octobre 1991
	semaine se terminant le 5 octobre 1991	le 11 octobre 1991
	semaine se terminant le 12 octobre 1991	le 22 octobre 1991
	semaine se terminant le 19 octobre 1991	le 24 octobre 1991
	semaine se terminant le 26 octobre 1991	le 31 octobre 1991
Activité humaine et l'environnement	1991	le 10 octobre 1991
Ampoules électriques et tubes	septembre 1991	le 15 octobre 1991
Annuaire du Canada	1992	le 21 octobre 1991
Autres industries d'articles de quincaillerie, d'outillage et de coutellerie	enquête annuelle des manufactures de 1989	le 29 octobre 1991
Autres industries d'impression commerciale	enquête annuelle des manufactures de 1989	le 18 octobre 1991
Autres industries d'impression et d'édition combinées	enquête annuelle des manufactures de 1989	le 28 octobre 1991
Autres industries de meubles et articles d'ameublement, n.c.a.	enquête annuelle des manufactures de 1989	le 11 octobre 1991
Autres industries de produits électriques, n.c.a.	enquête annuelle des manufactures de 1989	le 11 octobre 1991
Autres industries des instruments et produits connexes	enquête annuelle des manufactures de 1989	le 15 octobre 1991
Autres industries des meubles de maison	enquête annuelle des manufactures de 1989	le 15 octobre 1991
Autres industries des produits chimiques d'usage agricole	enquête annuelle des manufactures de 1989	le 15 octobre 1991



Statistique
Canada

Statistics
Canada

Canada

Index des communiqués, Octobre 1991

Sujet	Période de référence	Date de parution
Autres industries des produits métalliques d'ornement et d'architecture	enquête annuelle des manufactures de 1989	le 29 octobre 1991
Autres industries du bois, n.c.a.	enquête annuelle des manufactures de 1989	le 18 octobre 1991
Autres industries du bois travaillé	enquête annuelle des manufactures de 1989	le 18 octobre 1991
Batteries d'accumulateurs électriques	août 1991	le 8 octobre 1991
Bilan expérimental des opérations agricoles		le 23 octobre 1991
Bulletin de service du Centre des statistiques de l'aviation	juillet 1991	le 15 octobre 1991
Caractéristiques des familles comptant deux soutiens	1989	le 24 octobre 1991
Causes relatives aux infractions avec violence entendues par les tribunaux de la jeunesse	1990-1991	le 29 octobre 1991
Certains appareils électriques ménagers	août 1991	le 8 octobre 1991
Certains indices financiers	août 1991	le 10 octobre 1991
	septembre 1991	le 30 octobre 1991
Charbon et coke	juillet 1991	le 7 octobre 1991
Chargements ferroviaires	août 1991	le 24 octobre 1991
	période de sept jours se terminant le 21 septembre 1991	le 4 octobre 1991
	période de neuf jours se terminant le 30 septembre 1991	le 15 octobre 1991
	période de sept jours se terminant le 7 octobre 1991	le 18 octobre 1991
	période de sept jours se terminant le 14 octobre 1991	le 24 octobre 1991
Ciment	août 1991	le 8 octobre 1991
Commerce de détail	août 1991	le 21 octobre 1991
Commerce de gros	août 1991	le 23 octobre 1991
Commercialisation des grains	septembre 1991	le 22 octobre 1991
Communiqué préliminaire sur le commerce international du Canada	août 1991	le 17 octobre 1991
Conserves de fraises conditionnées	1991	le 31 octobre 1991
Contre-plaqués de construction	août 1991	le 21 octobre 1991
Dettes à long terme des administrations locales	septembre 1991	le 24 octobre 1991
Disponibilité et écoulement d'énergie au Canada	premier trimestre de 1991	le 31 octobre 1991
Données sur les familles époux-épouse	1989	le 16 octobre 1991
	1989	le 28 octobre 1991
Emploi et rémunération dans le secteur public	1990-1991	le 25 octobre 1991
Emploi, gains et durée du travail	août 1991	le 29 octobre 1991

Index des communiqués, Octobre 1991

Sujet	Période de référence	Date de parution
Enquête mensuelle sur les industries manufacturières	août 1991	le 16 octobre 1991
Enquête sur l'origine et la destination de marchandises transportées par les transporteurs routiers pour compte d'autrui annuel	1989	le 4 octobre 1991
Enquête sur les anticipations à court terme		le 7 octobre 1991
Enquête trimestrielle sur les transporteurs routiers de marchandises	deuxième trimestre de 1991	le 15 octobre 1991
Estimation des dépenses sur la stabilisation du grain de l'Ouest	1990	le 21 octobre 1991
Estimations des dépenses pour la loi de stabilisation du grain de l'Ouest	1990	le 25 octobre 1991
Estimations postcensitaires de la population selon l'âge, le sexe et l'état matrimonial, Canada, provinces et territoires	1 ^{er} juin 1991	le 16 octobre 1991
Exportations par marchandise (Base du SH)	août 1991	le 23 octobre 1991
Fil d'acier et certains produits de fil métallique	août 1991	le 10 octobre 1991
Finances publiques fédérales – Fondées sur le Système de la gestion financière	1989-1990	le 28 octobre 1991
Fruits et légumes transformés	août 1991	le 22 octobre 1991
Huiles et corps gras	août 1991	le 15 octobre 1991
Importations par marchandise (Base du SH)	août 1991	le 21 octobre 1991
Indice de l'offre d'emploi	septembre 1991	le 9 octobre 1991
Indice des prix des logements neufs	août 1991	le 9 octobre 1991
Indice des prix des matières brutes	septembre 1991	le 29 octobre 1991
Indice des prix des produits agricoles	août 1991	le 11 octobre 1991
Indice des prix des produits industriels	septembre 1991	le 29 octobre 1991
Indice des taux de salaires syndicaux dans la construction	août 1991	le 10 octobre 1991
Indices de prix des exportations canadiennes et des importations	août 1991	le 17 octobre 1991
Indices des prix à la construction dans les services d'électricité (1986 = 100)	données provisoires du premier semestre de 1991 et données révisées de 1990	le 10 octobre 1991
	données provisoires du premier semestre de 1991 et données révisées de 1990	le 15 octobre 1991
Industrie d'impression de formulaires commerciaux	enquête annuelle des manufactures de 1989	le 11 octobre 1991
Industrie de l'équipement et de télécommunications	enquête annuelle des manufactures de 1989	le 4 octobre 1991
Industrie de la confection à forfait de vêtements pour dames	enquête annuelle des manufactures de 1989	le 15 octobre 1991

Index des communiqués, Octobre 1991

Sujet	Période de référence	Date de parution
Industrie de la confection à forfait de vêtements pour hommes et garçonnets	enquête annuelle des manufactures de 1989	le 25 octobre 1991
Industrie de la préservation du bois	enquête annuelle des manufactures de 1989	le 18 octobre 1991
Industrie de la teinture et du finissage à façon de produits textiles	enquête annuelle des manufactures de 1989	le 28 octobre 1991
Industrie des mélanges de farine préparés et des céréales de table préparées	enquête annuelle des manufactures de 1989	le 21 octobre 1991
Industrie des meubles de maison en bois	enquête annuelle des manufactures de 1989	le 18 octobre 1991
Industrie des meubles et articles d'ameublement pour hôtels, restaurants et institutions	enquête annuelle des manufactures de 1989	le 11 octobre 1991
Industrie des outils et instruments	enquête annuelle des manufactures de 1989	le 28 octobre 1991
Industrie des panneaux de copeaux	enquête annuelle des manufactures de 1989	le 29 octobre 1991
Industrie des panneaux de particules	enquête annuelle des manufactures de 1989	le 29 octobre 1991
Industrie des pièces et de composants électroniques	enquête annuelle des manufactures de 1989	le 4 octobre 1991
Industrie des placages et contre-plaqués en bois résineux	enquête annuelle des manufactures de 1989	le 29 octobre 1991
Industrie des portes et fenêtres en bois	enquête annuelle des manufactures de 1989	le 11 octobre 1991
Industrie des produits de distillation	enquête annuelle des manufactures de 1989	le 29 octobre 1991
Industrie des produits de scieries et d'ateliers de rabotage	enquête annuelle des manufactures de 1989	le 29 octobre 1991
Industrie des produits du tabac	enquête annuelle des manufactures de 1989	le 21 octobre 1991
Industrie des produits pétroliers raffinés (sauf les huiles de graissage et les graisses lubrifiantes)	enquête annuelle des manufactures de 1989	le 25 octobre 1991
Industrie des produits pharmaceutiques et des médicaments	enquête annuelle des manufactures de 1989	le 28 octobre 1991
Industrie des réservoirs en métal (épais)	enquête annuelle des manufactures de 1989	le 25 octobre 1991
Industrie des sacs en papier	enquête annuelle des manufactures de 1989	le 28 octobre 1991
Industrie des sommiers et matelas	enquête annuelle des manufactures de 1989	le 11 octobre 1991
Industrie des tôles fortes	enquête annuelle des manufactures de 1989	le 29 octobre 1991
Industrie des vêtements de sport pour dames	enquête annuelle des manufactures de 1989	le 18 octobre 1991
Industrie du bardeau et du bardeau fendu	enquête annuelle des manufactures de 1989	le 11 octobre 1991

Index des communiqués, Octobre 1991

Sujet	Période de référence	Date de parution
Industrie du laminage, du moulage et de l'extrusion de l'aluminium	enquête annuelle des manufactures de 1989	le 15 octobre 1991
Industrie du laminage, du moulage et de l'extrusion du cuivre et de ses alliages	enquête annuelle des manufactures de 1989	le 28 octobre 1991
Industrie du tabac en feuilles	enquête annuelle des manufactures de 1989	le 28 octobre 1991
Industrie du vin	enquête annuelle des manufactures de 1989	le 21 octobre 1991
Industries des produits chimiques organiques d'usage industriel, n.c.a.	enquête annuelle des manufactures de 1989	le 15 octobre 1991
L'alphabétisation des adultes au Canada : résultats d'une étude nationale	1989	le 31 octobre 1991
L'homicide au Canada	1990	le 8 octobre 1991
L'indicateur avancé composite	juillet 1991	le 4 octobre 1991
L'indice des prix à la consommation	septembre 1991	le 18 octobre 1991
L'Observateur économique canadien	octobre 1991	le 24 octobre 1991
La population active	septembre 1991	le 11 octobre 1991
La revue laitière	août 1991	le 15 octobre 1991
Le contrôle et la vente des boissons alcooliques	exercice financier se terminant le 31 mars 1990	le 1 ^{er} octobre 1991
Les boissons gazeuses	septembre 1991	le 21 octobre 1991
Les statistiques de meunerie et de broyage	août 1991	le 15 octobre 1991
Livraisons de boîtes et emballages en carton ondulé	septembre 1991	le 21 octobre 1991
Livraisons de laine minérale y compris les isolants en fibre de verre	septembre 1991	le 25 octobre 1991
Livraisons de laminés d'acier	août 1991	le 17 octobre 1991
Livraisons des principales céréales	août 1991	le 23 octobre 1991
Livraisons des produits de chauffage à combustible solide	troisième trimestre de 1991	le 30 octobre 1991
Opérations internationales du Canada en valeurs mobilières	août 1991	le 24 octobre 1991
Panneaux agglomérés, gaufrés et de fibres	août 1991	le 15 octobre 1991
Panneaux isolants rigides	septembre 1991	le 30 octobre 1991
Papier-toiture asphalté	août 1991	le 1 ^{er} octobre 1991
Permis de bâtir	septembre 1991	le 30 octobre 1991
Pétrole brut et gaz naturel	août 1991	le 30 octobre 1991
Production d'oeufs	juin 1991	le 15 octobre 1991
Production de fromage fondu et de poudre de lait écrémé instantané	août 1991	le 15 octobre 1991
Production de fruits et légumes	septembre 1991	le 9 octobre 1991
Production et disposition des produits du tabac	octobre 1991	le 29 octobre 1991
Production et valeur du miel	septembre 1991	le 11 octobre 1991
Production et ventes d'appareils ménagers	septembre 1991	le 21 octobre 1991
	1990 et estimations de 1991	le 25 octobre 1991
	septembre 1991	le 31 octobre 1991

Index des communiqués, Octobre 1991

Sujet	Période de référence	Date de parution
Production, livraisons et stocks des scieries à l'est des Rocheuses	août 1991	le 24 octobre 1991
Production, livraisons et stocks en main des scieries en Colombie-Britannique	août 1991	le 23 octobre 1991
Produit intérieur brut réel au coût des facteurs par industrie	août 1991	le 31 octobre 1991
Produit intérieur brut réel provincial par industrie	1986 à 1990	le 28 octobre 1991
Produits chimiques industriels et résines synthétiques	août 1991	le 8 octobre 1991
Produits de gypse	août 1991 septembre 1991	le 9 octobre 1991 le 29 octobre 1991
Rapport sur le bétail	1 ^{er} octobre 1991	le 30 octobre 1991
Rapport sur les fermes à fourrure	1991	le 28 octobre 1991
Répartition géographique du revenu personnel	1990	le 9 octobre 1991
Restaurants, traiteurs et tavernes	juillet 1991	le 10 octobre 1991
Revenu du travail	juillet 1991	le 9 octobre 1991
Services correctionnels pour adultes au Canada	1990-1991	le 31 octobre 1991
Statistique de la chaussure	août 1991	le 8 octobre 1991
Statistique du téléphone	août 1991	le 17 octobre 1991
Statistique du téléphone, rapport préliminaire sur les grands réseaux téléphoniques	1990	le 28 octobre 1991
Statistiques de bois à pâte et de déchets de bois	août 1991	le 10 octobre 1991
Statistiques de l'exploitation ferroviaire	juillet 1991	le 21 octobre 1991
Statistiques du transport des voyageurs par autobus et transport urbain	août 1991	le 31 octobre 1991
Statistiques sur l'assurance-chômage	juillet 1991 août 1991	le 17 octobre 1991 le 30 octobre 1991
Statistiques sur l'aviation civile canadienne	août 1991	le 18 octobre 1991
Stocks de viandes congelées	1 ^{er} septembre 1991 1 ^{er} octobre 1991	le 7 octobre 1991 le 29 octobre 1991
Stocks de volailles congelées	1 ^{er} octobre 1991	le 17 octobre 1991
Transport du pétrole par pipe-lines	juillet 1991	le 21 octobre 1991
Tuyaux et tubes en acier	août 1991	le 9 octobre 1991
Ventes de gaz naturel	août 1991	le 17 octobre 1991
Ventes de produits pétroliers raffinés	août 1991 septembre 1991	le 2 octobre le 30 octobre 1991
Ventes de sucre	septembre 1991	le 8 octobre 1991
Ventes de véhicules automobiles neufs	août 1991	le 9 octobre 1991

Index des communiqués, Octobre 1991

Sujet	Période de référence	Date de parution
Ventes des grands magasins par province et région métropolitaine	août 1991	le 10 octobre 1991
Ventes et stocks des grands magasins	août 1991	le 16 octobre 1991
Voyages entre le Canada et les autres pays	août 1991	le 22 octobre 1991
Voyages intérieurs - Touriscope	août 1991 1990	le 25 octobre 1991 le 3 octobre 1991

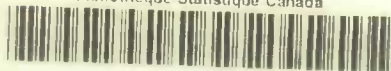

1010077204

seule publication à vous offrir autant d'information sur l'économie canadienne



L'Observateur économique canadien

La revue la plus complète et la plus à jour qui soit pour les gens qui désirent des renseignements objectifs et une analyse de l'économie canadienne... chaque mois.

Les conditions économiques actuelles

Résumé bref et incisif de l'actualité économique du mois, comportant l'analyse des tendances de l'emploi, de la production, de la demande et de l'indicateur avancé.

Les études spéciales

Recherche approfondie sur les questions du domaine des affaires et de l'économie : cycles économiques, tendances de l'emploi, épargne personnelle, projets d'investissement et concentration des sociétés.

L'aperçu statistique

Tableaux, graphiques et diagrammes englobant les statistiques des comptes nationaux, de la production, de la demande, du commerce, de l'emploi et des marchés financiers.

L'analyse régionale

Ventilation par province des indicateurs économiques stratégiques.

Le survol de l'économie internationale

Un sommaire du rendement de l'économie des partenaires commerciaux du Canada, comme l'Europe, le Japon et les États-Unis.

Événements économiques et statistiques

Chaque mois, L'OEC publie une chronologie des événements qui influenceront l'économie de même que des renseignements sur les nouveaux produits de Statistique Canada.

Consultez un expert

Les noms et numéros de téléphone des personnes-ressources figurent à chaque tableau de l'aperçu statistique; non seulement pouvez-vous lire les données et l'analyse, mais vous pouvez de plus discuter du sujet avec les experts de Statistique Canada.

L'Observateur économique canadien

(n° 11-010 au catalogue) coûte 220 \$ l'abonnement annuel au Canada, 260 \$ US aux États-Unis et 310 \$ US dans les autres pays.

Pour commander, veuillez écrire à Vente des publications, Statistique Canada, Ottawa (Ontario), K1A 0T6 ou communiquer avec le Centre régional de consultation de Statistique Canada le plus près (voir la liste figurant dans la présente publication).

Pour un service plus rapide, commandez par télécopieur au 1-613-951-1584. Ou composez sans frais le 1-800-267-6677 et utilisez votre carte VISA ou MasterCard.



Le Quotidien

Statistique Canada

Le mardi 5 novembre 1991

NOT FOR LOAN
 NE S'EMPRUNTE PAS

STATISTICS CANADA STATISTIQUE CANADA
 Pour être diffusé à 8 h 30 h.a.e.
 NOV 5 1991
 LIBRARY BIBLIOTHÈQUE

COMMUNIQUÉ PRINCIPAL

- **Enquête sur les anticipations à court terme**
 Autre série de prévisions d'un petit groupe d'économistes. 2

DONNÉES DISPONIBLES

Statistiques financières trimestrielles des entreprises, deuxième trimestre de 1991	4
Enquête annuelle des manufactures de 1989	
Industrie des complets et vestons pour hommes et garçonnets	4
Industrie des blouses et chemises pour dames	4
Industrie des meubles de bureau en métal	4
Industrie du matériel de chauffage	4
Industrie du béton préparé	5
Industrie de la bijouterie et de l'argenterie	5
Industrie de l'affinage secondaire de métaux précieux	5

NOUVELLES PUBLICATIONS 6



COMMUNIQUÉ PRINCIPAL

Enquête sur les anticipations à court terme

On retrouve dans le présent numéro les prévisions de la variation d'une année à l'autre de l'indice des prix à la consommation et du taux de chômage pour octobre 1991, des importations et exportations de marchandises pour septembre 1991 ainsi que la variation entre août et septembre 1991 du Produit intérieur brut.

La moyenne des prévisions concernant la hausse d'une année à l'autre de l'indice des prix à la consommation d'octobre s'élève à 5.2%, les valeurs extrêmes étant 4.6% et 5.8%. Le mois dernier, la moyenne des prévisions était surestimée par 0.3%.

La moyenne des prévisions relatives au taux de chômage pour octobre est de 10.3% (minimum de 10.0% et maximum de 10.6%). Le mois dernier, la moyenne des prévisions était surestimée par 0.3%.

Les résultats de l'enquête donnent \$12.2 milliards comme moyenne des prévisions pour ce qui est des exportations de marchandises en septembre 1991, avec un minimum de \$11.5 milliards et un maximum de \$12.6 milliards. Les prévisions concernant les importations durant la même période sont de \$11.3 milliards avec des valeurs extrêmes de \$11.0 milliards et de \$11.6 milliards.

Note aux utilisateurs

Depuis avril 1990, Statistique Canada demande à un petit groupe d'économistes (une moyenne de 24 participants) de prévoir, pour le mois suivant, certains indicateurs économiques clés. Jusqu'à maintenant, il semble que le grand public trouve utiles les résultats obtenus grâce à cette enquête. Ce mois-ci, on a demandé aux participants leurs prévisions mensuelles de la variation d'une année à l'autre de l'indice des prix à la consommation, du taux de chômage, des importations et exportations de marchandises (en remplacement de la balance commerciale) ainsi que la variation mensuelle du Produit intérieur brut.

Le Produit intérieur brut, élément récent pour les participants, devrait enregistrer, selon les prévisions de ces derniers, une variation de 0.2% entre août et septembre 1991, le minimum prévoyant une variation de -0.2% et le maximum, un taux de variation de 0.5%.

Si vous désirez un ensemble complet de tableaux ou plus de renseignements concernant cette enquête, veuillez communiquer avec Diane Lachapelle (613-951-0568). □

PRÉVISIONS VS. CHIFFRES RÉELS

Indices des prix à la consommation

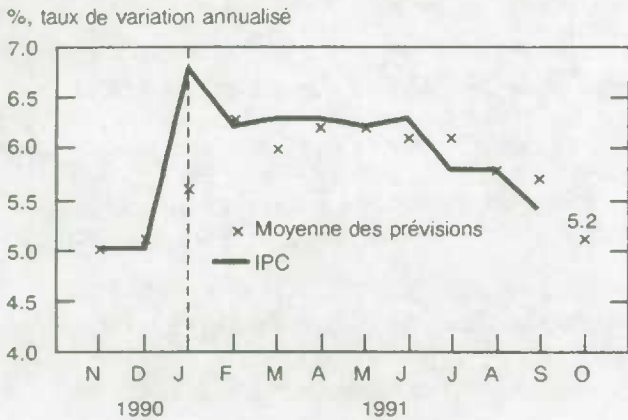

**Commerce international du Canada
Exportations**

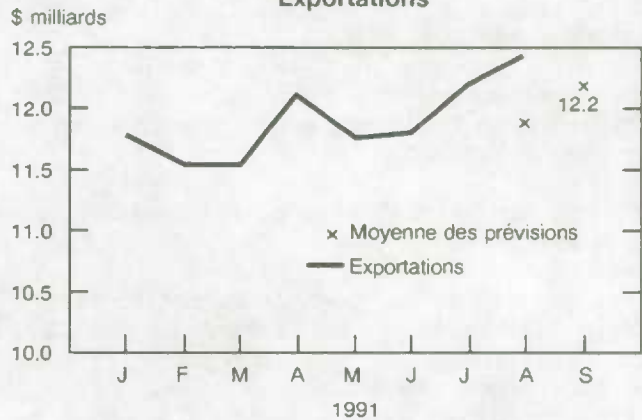

Taux de chômage

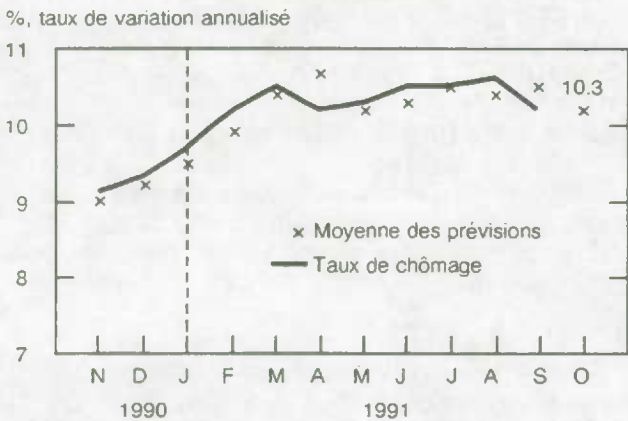

**Commerce international du Canada
Importations**

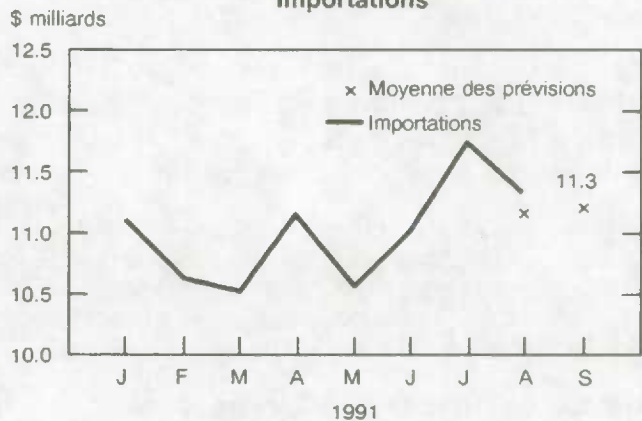

Produit intérieur brut (par industrie)

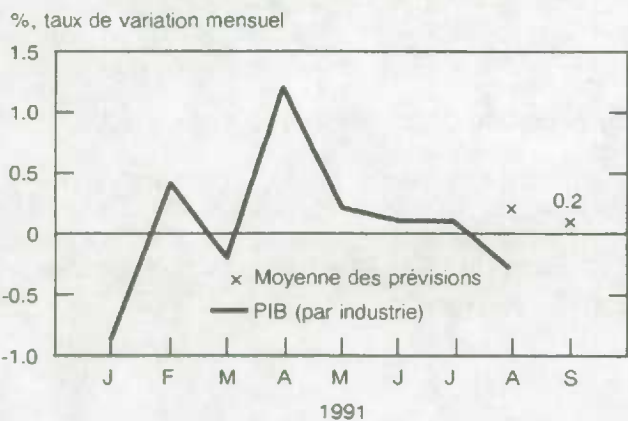

DONNÉES DISPONIBLES

Statistiques financières trimestrielles des entreprises

Deuxième trimestre de 1991

Les données couvrant les banques à charte et les autres industries financières et non financières sont maintenant disponibles.

Disponible de CANSIM dans les matrices 3860 à 3869 et 3914 à 3981.

Les données seront publiées dans *Statistiques financières trimestrielles des entreprises* (61-008, 23\$/92 \$) au cours du mois de novembre. Voir «Pour commander les publications».

Pour de plus amples informations concernant cette publication, s'adresser à Robert Moreau (613-951-2512), Division de l'organisation et des finances de l'industrie. ■

Industrie des complets et vestons pour hommes et garçonnets

Enquête annuelle des manufactures de 1989

La valeur des livraisons des produits de propre fabrication de l'industrie des complets et vestons pour hommes et garçonnets (CTI 2432) a enregistré une hausse de 10.0%, passant de \$435.1 millions en 1988 à \$478.7 millions en 1989.

Disponible de CANSIM dans la matrice 5441.

Les données seront publiées dans *Industries de l'habillement* (34-252, 35 \$).

Pour plus de renseignements, communiquez avec Andy Shinnan (613-951-3510), Division de l'industrie. ■

Industrie des blouses et chemises pour dames

Enquête annuelle des manufactures de 1989

La valeur des livraisons des produits de propre fabrication de l'industrie des blouses et chemises

pour dames (CTI 2444) a enregistré une hausse de 18.3%, passant de \$166.5 millions en 1988 à \$197.0 millions en 1989.

Disponible de CANSIM dans la matrice 5448.

Les données seront publiées dans *Industries de l'habillement* (34-252, 35 \$).

Pour plus de renseignements, communiquez avec Andy Shinnan (613-951-3510), Division de l'industrie. ■

Industrie des meubles de bureau en métal

Enquête annuelle des manufactures de 1989

La valeur des livraisons des produits de propre fabrication de l'industrie des meubles de bureau en métal (CTI 2641) a enregistré une hausse de 7.4%, passant de \$637.3 millions en 1988 à \$684.6 millions en 1989.

Disponible de CANSIM dans la matrice 5477.

Les données seront publiées dans *Industries du meuble et des articles d'ameublement* (35-251, 35 \$).

Pour plus de renseignements, communiquez avec Bruno Pépin (613-951-9837), Division de l'industrie. ■

Industrie du matériel de chauffage

Enquête annuelle des manufactures de 1989

La valeur des livraisons des produits de propre fabrication de l'industrie du matériel de chauffage (CTI 3071) a enregistré une hausse de 17.9%, passant de \$540.6 millions en 1988 à \$637.1 millions en 1989.

Disponible de CANSIM dans la matrice 5535.

Les données seront publiées dans *Industries de la fabrication des produits métalliques* (41-251, 35 \$).

Pour plus de renseignements, communiquez avec Bruno Pépin (613-951-9837), Division de l'industrie. ■

Industrie du béton préparé

Enquête annuelle des manufactures de 1989

La valeur des livraisons des produits de propre fabrication de l'industrie du béton préparé (CTI 3551) a enregistré une hausse de 9.5%, passant de \$1,874.2 millions en 1988 à \$2,052.1 millions en 1989.

Disponible de CANSIM dans la matrice 6855.

Les données seront publiées dans *Industries des produits minéraux non métalliques* (44-250, 35 \$).

Pour plus de renseignements, communiquez avec Suzanne Pépin (613-951-3520), Division de l'industrie. ■

Industrie de la bijouterie et de l'argenterie

Enquête annuelle des manufactures de 1989

La valeur des livraisons des produits de propre fabrication de l'industrie de la bijouterie et de l'argenterie (CTI 3921) a enregistré une hausse de 7.1%, passant de \$405.6 millions en 1988 à \$434.3 millions en 1989.

Disponible de CANSIM dans la matrice 6888.

Les données seront publiées dans *Autres industries manufacturières* (47-250, 35 \$).

Pour plus de renseignements, communiquez avec Suzette DesRosiers (613-951-3521), Division de l'industrie. ■

Industrie de l'affinage secondaire de métaux précieux

Enquête annuelle des manufactures de 1989

La valeur des livraisons des produits de propre fabrication de l'industrie de l'affinage secondaire de métaux précieux (CTI 3922) a enregistré une baisse de 3.1%, passant de \$225.7 millions en 1988 à \$218.8 millions en 1989.

Disponible de CANSIM dans la matrice 6889.

Les données seront publiées dans *Autres industries manufacturières* (47-250, 35 \$).

Pour plus de renseignements, communiquez avec Suzette DesRosiers (613-951-3521), Division de l'industrie. ■



1010077225

Le Quotidien, le 5 novembre 1991

NOUVELLES PUBLICATIONS

Production de fruits et légumes, octobre 1991.

Numéro de catalogue 22-003

(Canada : 18 \$/72 \$; États-Unis : 21,50 \$ US/
86 \$ US; autres pays : 25,25 \$ US/101 \$ US)

Industries de première transformation des métaux, 1988.

Numéro de catalogue 41-250

(Canada : 35 \$; États-Unis : 42 \$ US;
autres pays : 49 \$ US)

Produits pétroliers raffinés, juillet 1991.

Numéro de catalogue 45-004

(Canada : 18,20 \$/182 \$; États-Unis : 21,80 \$ US/
218 \$ US; autres pays : 25,50 \$ US/255 \$ US)

Le papier utilisé dans la présente publication répond aux exigences minimales de l'"American National Standard for Information Sciences" - "Permanence of Paper for Printed Library Materials", ANSI Z39.48 - 1984.



Pour commander les publications

Les publications de Statistique Canada peuvent être achetées par l'entremise du courrier auprès de Vente des publications, pièce 1710, édifice Statistique Canada, Ottawa, K1A 0T6, ou en téléphonant au 1-613-951-7277.

Veillez inclure un chèque ou un mandat-poste à l'ordre du Receveur général du Canada/Publications et fournir l'information complète sur les publications demandées (le numéro de catalogue, le titre, l'édition).

Un service de commande téléphonique national, le 1-800-267-6677, sans frais, vous permet de commander, au Canada, les produits et services de Statistique Canada.

Les publications peuvent aussi être commandées par l'entremise des bureaux de Statistique Canada situés à St. John's, Halifax, Montréal, Ottawa, Toronto, Winnipeg, Regina, Edmonton, Calgary et Vancouver ou par l'entremise des agents libraires agréés et autres libraires.

**Le
Quotidien**

Bulletin officiel de diffusion des données de Statistique Canada

Catalogue 11-001F. Prix : Canada : 120 \$ par année ; États-Unis : 144 \$ US par année ; autres pays : 168 \$ US par année.

Publié par la Division des communications
Statistique Canada
Immeuble R.H. Coats, 10^e étage K, Ottawa, K1A 0T6.

Rédacteur en chef : Greg Thomson (613-951-1116)
Rédacteur : Jacques Lefebvre (613-951-1187)

Publication autorisée par le ministre responsable de Statistique Canada. © Ministre de l'Industrie, des Sciences et de la Technologie, 1991. Tous droits réservés. Il est interdit de reproduire ou de transmettre le contenu de la présente publication, sous quelque forme ou par quelque moyen que ce soit, enregistrement sur support magnétique, reproduction électronique, mécanique, photographique, ou autre, ou de l'emmagasiner dans un système de recouvrement, sans l'autorisation écrite préalable du Chef, Services aux auteurs, Division des publications, Statistique Canada, Ottawa, Ontario, Canada, K1A 0T6.



Le Quotidien

Statistique Canada

Le mercredi 6 novembre 1991

NOT FOR LOAN
 Pour être diffusé à 8 h 30 h.a.e.
NE S'EMPRUNTE PAS

STATISTICS CANADA STATISTIQUE CANADA
 NOV 6 1991
 LIBRARY BIBLIOTHÈQUE

PRINCIPAUX COMMUNIQUÉS

- **Enquête sur les dépenses en immobilisations des grandes entreprises, 1990-1993** 2
 Selon une enquête auprès de 300 des plus grandes entreprises, leurs dépenses en immobilisations au Canada devraient augmenter de 5.1% pour atteindre \$43.4 milliards en dollars courants en 1992, mais elles baisseront ensuite d'environ 3.7% pour passer à \$41.8 milliards en 1993.
- **Indice de l'offre d'emploi, octobre 1991** 3
 L'indice de l'offre d'emploi diminue de 2 points pour s'établir à 70 en octobre.

DONNÉES DISPONIBLES

- Fil d'acier et certains produits de fil métallique, septembre 1991 5
- Restaurants, traiteurs et tavernes, août 1991 5

NOUVELLES PUBLICATIONS 6

CENTRES DE CONSULTATION RÉGIONAUX 7



PRINCIPAUX COMMUNIQUÉS

Enquête sur les dépenses en immobilisations des grandes entreprises

1990-1993

Selon une enquête auprès de 300 des plus grandes entreprises, leurs dépenses en immobilisations au Canada devraient augmenter de 5.1% pour atteindre \$43.4 milliards en dollars courants en 1992, mais elles baisseront ensuite d'environ 3.7% pour passer à \$41,8 milliards en 1993.

En 1992, le stimulant le plus important devrait venir des branches énergétiques, dont les dépenses augmenteront de \$1.3 milliard, ou 6.3%. On prévoit une progression également pour les fabricants de machines et de matériel (\$0.5 milliard, ou 14.2%), les services de transport (\$0.2 milliard, ou 13.0%) et les communications (\$0.2 milliard, ou 4.0%).

Ces augmentations prévues ne sont que légèrement compensées par une baisse pour la construction et les services connexes (\$0.2 milliard, ou 14.6%) et les biens et services de consommation (\$0.1 milliard, ou 17.5%).

Pour 1993, la diminution des dépenses prévues en immobilisations touche principalement les branches énergétiques, dont les dépenses devraient baisser de \$1.4 milliard, ou 6.3%. On s'attend également à des diminutions dans le cas des machines et du matériel (\$0.3 milliard, ou 8.7%) et la construction et les activités connexes (\$0.2 milliard, ou 17.0%).

En moyenne, les entreprises enquêtées ont déclaré qu'elles s'attendaient à une inflation de 4.0% en 1992 et 1993. Après correction de cette variation

Note aux utilisateurs

Cette enquête sur les dépenses en immobilisations des 300 principales sociétés est basée sur la valeur de leurs immobilisations, sans tenir compte de leur classification par branche d'activité. Il ne faut donc pas oublier que le champ d'observation par branche d'activité varie. Toutefois, pour un grand nombre de branches, le champ d'observation est d'au moins 50% en 1990 et, dans l'ensemble, les entreprises répondantes représentent approximativement 50% du total des dépenses.

Bien que les projets d'investissement de ces grandes sociétés ne traduisent pas parfaitement les intentions de toutes les entreprises, elles donnent une idée de la direction éventuelle de l'évolution. De plus, il est possible d'obtenir les intentions de ce groupe de sociétés quelque quatre mois avant celles pour toutes les entreprises. L'enquête de cette année a été effectuée en août et septembre. Les intentions d'investissement pour l'ensemble de l'économie seront publiées le 27 février 1992, lorsque les données paraîtront dans Investissements privés et publics au Canada (61-205, 30 \$).

de prix attendue, la croissance réelle des investissements serait de 1.0% environ en 1992, que suivrait une baisse réelle de 7.4% environ en 1993.

Les entreprises déclarant un investissement net à l'extérieur du Canada ont répondu que leurs dépenses réelles à l'étranger avaient été de \$4.6 milliards en 1990 et qu'elles prévoyaient dépenser \$3.4 milliards en 1991, \$3.5 milliards en 1992 et \$3.4 milliards en 1993.

Pour plus de renseignements, s'adresser à Richard Landry (613-951-2579) ou Susanna Wood (613-951-0655), Division de l'investissement et du stock de capital. On peut aussi s'adresser aux centres de consultation régionaux.

Dépenses en immobilisations des grandes entreprises¹

Branche d'activité ²	Dépenses réelles	Dépenses estimées	Dépenses prévues	Dépenses prévues	Variation en %	Variation en %	Variation en %
	1990	1991	1992	1993	1991/1990	1992/1991	1993/1992
(millions de \$ courants)							
Aliments, boissons et tabac	758	821	778	805	8.3	-5.2	3.5
Bois et papier	2,698	1,727	1,717	1,822	-36.0	-0.6	6.1
Produits chimiques et textiles	994	1,053	1,072	1,123	5.9	1.8	4.7
Minerais métalliques et produits en métal	3,958	2,637	2,666	2,674	-33.4	1.1	0.3
Machines et matériel ³	3,354	3,403	3,887	3,548	1.5	14.2	-8.7
Énergie	16,567	21,207	22,535	21,111	28.0	6.3	-6.3
Construction et activités connexes	2,166	1,524	1,301	1,079	-29.6	-14.6	-17.0
Services de transport	1,576	1,907	2,155	2,240	21.0	13.0	3.9
Communications	5,606	4,968	5,168	5,183	-11.4	4.0	0.3
Finances et assurances	1,033	1,094	1,187	1,329	5.9	8.5	11.9
Commerce de détail des aliments	310	257	364	299	-17.1	41.8	-18.0
Biens et services de consommation	615	716	591	603	16.4	-17.5	2.1
Total, toutes branches d'activité	39,635	41,314	43,421	41,816	4.2	5.1	-3.7

¹ Le tableau ne comprend que les entreprises ayant fait une déclaration pour les années 1990 à 1993 inclusivement.

² D'après la Classification canadienne type des industries pour compagnies et entreprises 1980 (12-570), qui tient compte de l'intégration verticale des entreprises plutôt que l'homogénéité de l'activité des branches.

³ Comprend également le matériel de transport et les produits électriques et électroniques.

Indice de l'offre d'emploi

Octobre 1991

L'indice de l'offre d'emploi sert d'indicateur avancé de la demande de travail. Il est basé sur le nombre d'annonces d'offres d'emploi publiées dans 20 des principales régions métropolitaines au Canada.

Faits saillants - Données désaisonnalisées

Après avoir connu un sommet de 157 en avril 1989, l'indice pour le Canada (1981 = 100) a amorcé une tendance à la baisse qui s'est accentuée au cours de 1990. Au début de 1991, le déclin de l'indice a ralenti pour ensuite se stabiliser à 75 au deuxième trimestre. La légère hausse de l'indice au début du troisième trimestre a été suivie par des baisses en septembre (de 77 à 72) et en octobre (de 72 à 70).

Variations selon les régions

- Entre septembre et octobre 1991, l'indice a reculé de 11% en Colombie-Britannique (de 81 à 72) et de 3% dans les provinces de l'Atlantique

Indice de l'offre d'emploi, Canada (1981 = 100)

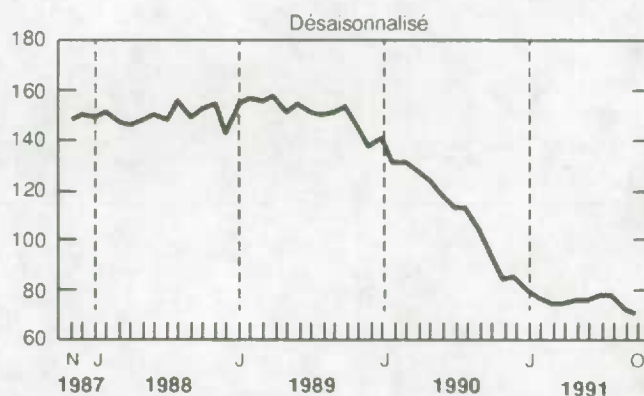

(de 109 à 106). En Ontario, l'indice a diminué d'un point pour s'établir à 66 alors qu'il est demeuré stable à 82 au Québec. Dans les provinces des Prairies, l'indice a progressé de 4% (de 47 à 49).

- En regard d'octobre 1990, l'indice de l'offre d'emploi a reculé dans toutes les régions, soit de 31% dans les provinces des Prairies, de 26% en Colombie-Britannique, de 25% au Québec, de 24% en Ontario et de 23% dans les provinces de l'Atlantique.

Disponible de CANSIM dans la matrice 105, niveaux 5 et 7.

Depuis le mois de janvier 1991, seules les données désaisonnalisées sont publiées dans *Le Quotidien*. Pour les utilisateurs intéressés par les estimations de la tendance-cycle ou les indices des régions métropolitaines de recensement couvertes dans l'enquête, veuillez communiquer avec Carole Lacroix-McCann (613-951-4039) ou André Picard (613-951-4045), Division du travail (télécopieur 613-951-4087).

Indice de l'offre d'emploi (1981 = 100) - Canada et régions

Année et mois	Canada	Provinces de l'Atlantique	Québec	Ontario	Provinces des Prairies	Colombie-Britannique
Désaisonnalisé						
1990						
Octobre	94	138	109	87	71	97
Novembre	84	124	99	74	69	93
Décembre	85	135	96	77	68	87
1991						
Janvier	79	117	88	73	63	85
Février	76	120	84	70	57	79
Mars	74	114	78	71	56	78
Avril	74	107	86	67	55	80
Mai	75	118	89	66	52	78
Juin	75	109	82	70	53	82
Juillet	77	104	86	74	51	85
Août	77	114	83	74	54	82
Septembre	72	109	82	67	47	81
Octobre	70	106	82	66	49	72

DONNÉES DISPONIBLES

Fil d'acier et certains produits de fil métallique

Septembre 1991

Les données sur les livraisons de fil d'acier et de certains produits de fil métallique pour septembre 1991 sont maintenant disponibles. Des données statistiques relatives à la production et aux exportations pour certains produits sont également disponibles.

Les livraisons ont atteint 58 085 tonnes métriques durant le mois de septembre 1991, soit une augmentation de 4.1% comparativement aux 55 819 (révisé) tonnes métriques livrées durant le mois précédent.

Disponible de CANSIM dans la matrice 122, série 19.

Le numéro de septembre 1991 de *Fil d'acier et certains produits de fil métallique* (41-006, 5 \$/50 \$) paraîtra à une date ultérieure.

Pour plus de renseignements, communiquez avec Bruno Pépin (613-951-9837), Division de l'industrie. ■

Restaurants, traiteurs et tavernes

Août 1991

Pour le mois d'août 1991, les recettes des restaurants, traiteurs et tavernes se sont élevées à \$1,537 millions, soit une baisse de 6.3% par rapport aux recettes de \$1,640 millions enregistrées pour la période correspondante de l'an dernier.

Disponible de CANSIM dans la matrice 52.

Le numéro d'août 1991 de *Statistiques des restaurants, traiteurs et tavernes* (63-011, 6,10 \$/61 \$) doit paraître d'ici trois semaines. Voir «Pour commander les publications».

Pour plus de renseignements, communiquez avec William Birbeck (613-951-3506), Division des services, des sciences et de la technologie. ■

Le
Quotidien

Bulletin officiel de diffusion des données de Statistique Canada

Catalogue 11-001F. Prix : Canada : 120 \$ par année ; États-Unis : 144 \$ US par année ; autres pays : 168 \$ US par année.

Publié par la Division des communications
Statistique Canada
Immeuble R.H. Coats, 10^e étage K, Ottawa, K1A 0T6.

Rédacteur en chef : Greg Thomson (613-951-1116)
Rédacteur : Jacques Lefebvre (613-951-1187)

Publication autorisée par le ministre responsable de Statistique Canada. © Ministre de l'Industrie, des Sciences et de la Technologie, 1991. Tous droits réservés. Il est interdit de reproduire ou de transmettre le contenu de la présente publication, sous quelque forme ou par quelque moyen que ce soit, enregistrement sur support magnétique, reproduction électronique, mécanique, photographique, ou autre, ou de l'emmagasiner dans un système de recouvrement, sans l'autorisation écrite préalable du Chef, Services aux auteurs, Division des publications, Statistique Canada, Ottawa, Ontario, Canada, K1A 0T6.

NOUVELLES PUBLICATIONS

Produit intérieur brut provincial par industrie,
1984-1990

Numéro de catalogue 15-203

(Canada : 35 \$; États-Unis : 42 \$ US;
autres pays : 49 \$ US)

Autres industries manufacturières, 1988.

Numéro de catalogue 47-250

(Canada : 35 \$; États-Unis : 42 \$ US;
autres pays : 49 \$ US)

Chargements ferroviaires, août 1991.

Numéro de catalogue 52-001

(Canada : 8,30 \$/83 \$; États-Unis : 10 \$ US/
100 \$ US; autres pays : 11,60 \$ US/116 \$ US)

Indices des prix de l'industrie, août 1991.

Numéro de catalogue 62-011

(Canada : 18,20 \$/182 \$; États-Unis : 21,80 \$ US/
218 \$ US; autres pays : 25,50 \$ US/255 \$ US)

**Ventes mensuelles des grands magasins par
province et région métropolitaine, août 1991.**

Numéro de catalogue 63-004

(Canada : 2,70 \$/27 \$; États-Unis : 3,20 \$ US/
32 \$ US; autres pays : 3,80 \$ US/38 \$ US)

**Opérations internationales du Canada en valeurs
mobilières, août 1991.**

Numéro de catalogue 67-002

(Canada : 15,80 \$/158 \$; États-Unis : 19 \$ US/
190 \$ US; autres pays : 22,10 \$ US/221 \$ US)

Estimations du revenu du travail, avril-juin 1991.

Numéro de catalogue 72-005

(Canada : 22,50 \$/90 \$; États-Unis : 27 \$ US/
108 \$ US; autres pays : 31,50 \$ US/126 \$ US)

Le papier utilisé dans la présente publication répond aux exigences minimales de l'"American National Standard for Information Sciences" - "Permanence of Paper for Printed Library Materials", ANSI Z39.48 - 1984.



Pour commander les publications

Les publications de Statistique Canada peuvent être achetées par l'entremise du courrier auprès de Vente des publications, pièce 1710, édifice Statistique Canada, Ottawa, K1A 0T6, ou en téléphonant au 1-613-951-7277.

Veillez inclure un chèque ou un mandat-poste à l'ordre du Receveur général du Canada/Publications et fournir l'information complète sur les publications demandées (le numéro de catalogue, le titre, l'édition). Pour le Canada, le client ou la cliente est prié-e d'ajouter 7% pour la taxe sur les produits et services (TPS).

Un service de commande téléphonique national, le 1-800-267-6677, sans frais, vous permet de commander, au Canada, les produits et services de Statistique Canada.

Les publications peuvent aussi être commandées par l'entremise des bureaux de Statistique Canada situés à St. John's, Halifax, Montréal, Ottawa, Toronto, Winnipeg, Regina, Edmonton, Calgary et Vancouver ou par l'entremise des agents libraires agréés et autres libraires.

CENTRES DE CONSULTATION RÉGIONAUX

Les Centres de consultation régionaux de Statistique Canada offrent une gamme complète des produits et services du Bureau. On y trouve une bibliothèque et un comptoir de vente où les utilisateurs peuvent consulter ou acheter nos différents produits, dont nos publications, disquettes de micro-ordinateurs, microfiches et cartes.

Chaque centre vous offre la possibilité d'extraire de l'information des systèmes de retrait de données informatisées CANSIM et Telichart de Statistique Canada. Un service de renseignements téléphonique est également disponible ; ce service est gratuit pour les clients se trouvant à l'extérieur des secteurs d'appels locaux. On y offre également plusieurs autres services utiles, allant des séminaires aux consultations. Pour plus d'informations, téléphonez ou écrivez au centre de consultation de votre région.

Terre-Neuve et Labrador

Services consultatifs
Statistique Canada
3^e étage, imm. Viking
Chemin Crosbie
St. John's (T.-N.)
A1B 3P2
Appel local : 772-4073
Service d'appel sans frais
d'interurbain : 1-800-563-4255
Télécopieur: 1-709-772-6433

Maritimes

Services consultatifs
Statistique Canada
North American Life Centre
1770, rue Market
Halifax (N.-É.)
B3J 3M3
Appel local : 426-5331
Service d'appel sans frais
d'interurbain : 1-800-565-7192
Télécopieur: 1-902-426-9538

Québec

Services consultatifs
Statistique Canada
200, ouest boul. René-Lévesque
Complexe Guy Favreau
Suite 412, Tour est
Montréal (Qc)
H2Z 1X4
Appel local : 283-5725
Service d'appel sans frais
d'interurbain : 1-800-361-2831
Télécopieur: 1-514-283-7969

Région de la capitale nationale

Services consultatifs
Centre de consultation statistique (RCN)
Statistique Canada
Entrée principale, imm. R.H. Coats
Ottawa (Ont.)
K1A 0T6
Appel local : 951-8116

Si vous demeurez à l'extérieur de la zone de communication locale, veuillez composer le numéro sans frais d'interurbain pour votre province.
Télécopieur: 1-613-951-0581

Ontario

Services consultatifs
Statistique Canada
10^e étage, imm. Arthur Meighen
25, est avenue St. Clair
Toronto (Ont.)
M4T 1M4
Appel local : 973-6586
Service d'appel sans frais
d'interurbain : 1-800-263-1136
Télécopieur: 1-416-973-7475

Manitoba

Services consultatifs
Statistique Canada
Édifice MacDonald
344 rue Edmonton, Pièce 300
Winnipeg (Man.)
R3B 3L9
Appel local : 983-4020
Service d'appel sans frais
d'interurbain : 1-800-542-3404
Télécopieur: 1-204-983-7543

Saskatchewan

Services consultatifs
Statistique Canada
Tour Avord, 9^e étage
2002, avenue Victoria
Regina (Sask.)
S4P 0R7
Appel local : 780-5405
Service d'appel sans frais
d'interurbain : 1-800-667-7164
Télécopieur: 1-306-780-5403

Alberta et Territoires du Nord-Ouest

Services consultatifs
Statistique Canada
8^e étage, Park Square
10001, Bellamy Hill
Edmonton (Alb.)
T5J 3B6
Appel local : 495-3027
Service d'appel sans frais
d'interurbain : 1-800-282-3907
Télécopieur: 1-403-495-3026
Territoires du Nord-Ouest à frais virés (403) 495-3028

Sud de l'Alberta

Services consultatifs
Statistique Canada
First Street Plaza
Pièce 401
138, 4^e avenue sud-est
Calgary (Alb.)
T2G 4Z6
Appel local : 292-6717
Sans frais : 1-800-472-9708
Télécopieur: 1-403-292-4958

Colombie-Britannique, Yukon et Territoires du Nord-Ouest

Services consultatifs, Statistique Canada,
3^e étage, imm. Fédéral Centre Sinclair,
757, ouest rue Hastings, suite 440F
Vancouver (C.-B.)
V6C 3C9
Appel local : 666-3691
Service d'appel sans frais :
1-800-663-1551 (sauf Atlin, C.-B.)
Télécopieur: 1-604-666-4863
Yukon et Atlin, C.-B. Zénith 08913
Territoires du Nord-Ouest -
Appelez à frais virés au 403-495-3028



1010073614

CHOISISSEZ UN SUJET... N'IMPORTE LEQUEL

Dorénavant le **Catalogue de Statistique Canada** amélioré simplifiera vos recherches de données récentes ou historiques. Son index revu et augmenté comprend des renvois, des sujets plus détaillés et des références géographiques vous permettant d'accéder rapidement à des centaines de produits et de services de Statistique Canada.

- Vous connaissez le sujet sans connaître le terme technique ? Peu importe si le sujet est général ou spécifique, vous apprécierez l'accès rapide que vous procure les renvois.
- Vous repérerez facilement les sources de statistiques essentielles comme l'indice des prix à la consommation, les importations – exportations ou encore, les caractéristiques de la population jusqu'à l'échelle des villages. Des sujets populaires du jour tels l'emploi, le revenu, le commerce et l'éducation jusqu'aux études plus spécifiques comme les produits minéraux expédiés à partir des ports canadiens ou les immigrants antillais dans les régions urbaines, vous trouverez tout !
- L'édition augmentée du **Catalogue de Statistique Canada** contient bien plus encore. Elle présente en détail notre gamme complète de services, depuis les publications et les cartes jusqu'aux disquettes et fichiers de microdonnées.



Plusieurs descriptions de nos produits informatiques incluent le numéro de la personne-ressource à Statistique Canada. Vous obtenez donc une voie plus directe avec le service de votre choix.

- Comme toujours, le catalogue contient des sections concernant la façon d'obtenir de l'assistance, les recherches bibliographiques automatisées, les réductions offertes, le guide de commande et l'adresse de nos centres régionaux de consultation. Par ailleurs, vous serez heureux d'apprendre que, cette année, la couverture du catalogue est plastifiée pour résister à un usage fréquent.
- Pour obtenir rapidement la source d'information la plus complète qui soit concernant nos produits, procurez-vous le **Catalogue de Statistique Canada** (n° 11-204F au catalogue) au prix de 13,95 \$ au Canada, 17 \$ US aux États-Unis et 20 \$ US dans les autres pays. Pour commander votre exemplaire, écrivez à Vente des publications, Statistique Canada, Ottawa (Ontario), K1A 0T6, télécopiez votre commande au 1-613-951-1584 ou utilisez votre carte VISA ou MasterCard et composez le numéro sans frais :

1-800-267-6677.



Le Quotidien

Statistique Canada

Le jeudi 7 novembre 1991

NOT FOR LOAN
NE S'EMPRUNTE PAS

Pour être diffusé à 8 h 30 h.a.e.

NOV 7 1991

STATISTICS CANADA STATISTIQUE CANADA

LIBRARY
BIBLIOTHÈQUE

PRINCIPAUX COMMUNIQUÉS

- **Revenu du travail, août 1991** 3
Le revenu du travail s'accroît de 3.8% en regard du mois d'août 1990.
- **Indice des prix des entrées dans l'agriculture, troisième trimestre de 1991** 5
L'indice des prix des entrées dans l'agriculture a régressé de 1.7% au troisième trimestre.
- **Effectif policier et dépenses au chapitre des services de police au Canada, 1990** 7
Les dépenses totales d'exploitation au titre des services de police fédéraux, provinciaux et municipaux ont augmenté de 12% en 1990 pour atteindre \$5.25 milliards. Ces dépenses représentent un coût de \$197 par habitant.

(suite à la page 2)

Estimations de la migration par division de recensement

1989-1990

Des estimations annuelles de migration sont maintenant disponibles pour le Canada, les provinces et les 266 divisions de recensement à travers le pays pour l'année 1989-1990. *Le Quotidien* d'aujourd'hui publie quelques faits saillants découlant de ces estimations en page 9. Les utilisateurs peuvent se procurer ces données à partir des quatre tableaux suivants :

- Migration par division de recensement selon la province d'origine et/ou de destination;
- Migration selon cinq groupes d'âge;
- Migration selon le sexe et selon le type de migration : intraprovinciale, interprovinciale, internationale;
- Principaux flux migratoires par division de recensement d'origine/destination.

Ces données sont disponibles sur papier, sur disquette ou sur bande magnétique. Pour de plus amples renseignements, communiquez avec la Division des données régionales et administratives (613-951-9720).



Statistique
Canada

Statistics
Canada

Canada

PRINCIPAUX COMMUNIQUÉS – fin

- **Estimations de la migration par division de recensement, 1989-1990** 9
- Durant la période 1989-1990, 1,419,930 Canadiens ont migré d'une division de recensement à une autre au Canada. Ceci représente une hausse de 5% comparativement à l'année précédente ou de 26% sur une période de cinq ans.
-

DONNÉES DISPONIBLES

- Statistiques de bois à pâte et de déchets de bois, septembre 1991 10
 - Produits chimiques industriels et résines synthétiques, septembre 1991 10
 - La statistique de la chaussure, septembre 1991 10
 - Véhicules automobiles : ventes de carburants, 1990 11
-

NOUVELLES PUBLICATIONS

PRINCIPAUX COMMUNIQUÉS

Revenu du travail

Août 1991

En août 1991, l'estimation préliminaire du revenu du travail¹, lequel compose approximativement 50% du Produit intérieur brut (PIB) des comptes nationaux des revenus et des dépenses, s'est élevée à \$33.0 milliards, soit une hausse de 3.8% en regard d'août 1990. Le taux de croissance du revenu du travail pour les huit premiers mois de l'année 1991 est de 3.5%, ce qui représente un ralentissement en regard de la variation annuelle de 6.7% enregistrée en 1990.

Faits saillants - Salaires et traitements

Estimations désaisonnalisées

- En août 1991, l'estimation désaisonnalisée des salaires et traitements a augmenté de 0.4%, soit une hausse en regard du taux enregistré au cours des deux mois précédents (0.2% en juin et 0.1% en juillet).
- Des augmentations des salaires et traitements se sont produites dans les services manufacturiers (0.6%), dans le commerce (0.9%), dans l'éducation et ses services connexes (0.7%) et dans l'administration municipale (0.8%).
- Des baisses des salaires et traitements se sont produites dans les mines, carrières et puits de pétrole (-1.8%) et dans la construction (-0.5%).
- En août, des augmentations des salaires et traitements ont été enregistrées en Ontario (0.8%), en Saskatchewan (1.3%) et à Terre-Neuve (1.0%). Ces augmentations ont été tempérées par une diminution en Alberta (-0.6%), et à l'Île-du-Prince-Édouard (-1.1%).

Estimations non désaisonnalisées

- En août 1991, les salaires et traitements ont augmenté de 3.3% par rapport à l'année précédente, ce qui ramène le taux de croissance observé depuis le début de l'année 1991 à 3.3%.
- En août 1991, les salaires et traitements du secteur manufacturier ont connu une légère augmentation de 0.1% en regard d'août 1990. Il s'agit de la première augmentation depuis les douze derniers mois.

- Les salaires et traitements des services des finances, assurances et affaires immobilières (+8.3%), de l'éducation et services connexes (+7.4%), de santé et de bien-être (+7.4%) ont enregistré en août les plus forts taux de croissance d'une année à l'autre.
- Les industries de la construction (-6.2%) et l'administration fédérale (-2.2%) continuent d'enregistrer des ralentissements de leurs salaires et traitements. En août 1990, les estimations mensuelles de l'administration fédérale incluaient d'importants paiements spéciaux qui ont affecté la comparaison des taux de croissance d'une année à l'autre. Si on enlève l'effet de paiements spéciaux, le taux de croissance d'une année à l'autre serait de 3.2%.
- Le Nouveau-Brunswick (+5.2%), l'Ontario (+3.7%), l'Alberta (+3.9%), la Colombie-Britannique (+3.9%) et le Yukon, les Territoires du Nord-Ouest et des Canadiens en poste étranger (3.7%) ont connu en août des taux de croissance d'une année à l'autre supérieurs au taux de croissance national de 3.3%. Ces augmentations ont été atténuées par une plus faible croissance dans les autres provinces et territoires, et par une baisse au Manitoba.

Disponible de CANSIM dans les matrices 1791 et 1792.

Le numéro de juillet-septembre 1991 de *Estimations du revenu du travail* (72-005, 22,50 \$/90 \$) sera publié en janvier 1992. Voir «Pour commander les publications».

Pour plus de renseignements sur les estimations mensuelles, communiquez avec Georgette Gauthier (613-951-4051) ou Katherine Fraser (613-951-4049). Pour obtenir des renseignements sur les estimations annuelles du revenu du travail, communiquez avec Jean-Pierre Maynard (613-951-4050) ou Sylvia Reid-Hibbert (613-951-4054). Le numéro du télécopieur est 613-951-4087.

¹ Le revenu du travail se compose de deux éléments : les salaires et traitements et le revenu supplémentaire du travail. Les salaires et traitements représentent 90% du revenu du travail. □

Traitements, salaires et revenu supplémentaire du travail

(Millions de dollars)

	Août 1991 ^P	Juillet 1991 ^r	Juin 1991 ^f	Août 1990
Chiffres non désaisonnalisés				
Agriculture, pêche et piégeage	376.1	332.7	269.0	364.6
Forêts	235.7	241.1	245.0	232.2
Mines, carrières et puits de pétrole	690.9	708.8	715.0	665.0
Industries manufacturières	5,261.2	5,371.4	5,420.5	5,256.6
Construction	2,153.2	2,123.6	2,036.5	2,295.9
Transports, communications et autres services publics	2,853.6	2,859.8	2,880.1	2,729.6
Commerce	4,167.5	4,161.5	4,178.3	4,008.9
Finances, assurances et immeuble	2,740.6	2,759.5	2,723.0	2,529.7
Services commerciaux et personnels	4,201.7	4,198.8	4,127.6	4,018.2
Éducation et services connexes	2,046.5	2,110.2	2,550.5	1,905.5
Services de santé et de bien-être	2,514.4	2,535.0	2,494.4	2,341.7
Administration publique fédérale et autres services gouvernementaux	936.9	944.9	955.5	956.7
Administrations publiques provinciales	705.4	703.0	697.0	680.0
Administrations locales	645.5	651.3	656.3	606.9
Total des traitements et salaires	29,529.1	29,701.7	29,948.6	28,591.4
Revenu supplémentaire du travail	3,440.8	3,525.1	3,359.9	3,167.2
Total du revenu du travail	32,969.9	33,226.8	33,308.6	31,758.6
chiffres désaisonnalisés				
Agriculture, pêche et piégeage	233.5	234.2	226.9	226.7
Forêts	208.9	208.6	212.9	205.5
Mines, carrières et puits de pétrole	681.8	694.4	687.5	656.2
Industries manufacturières	5,233.9	5,201.8	5,204.4	5,229.0
Construction	1,870.3	1,878.8	1,880.0	1,993.0
Transports, communications et autres services publics	2,812.7	2,805.6	2,837.8	2,701.6
Commerce	4,151.7	4,113.8	4,106.1	3,994.7
Finances, assurances et immeuble	2,694.2	2,687.7	2,650.9	2,487.3
Services commerciaux et personnels	4,036.1	4,033.4	4,041.0	3,880.9
Éducation et services connexes	2,479.7	2,461.4	2,456.6	2,308.2
Services de santé et de bien-être	2,496.4	2,492.4	2,454.8	2,325.2
Administration publique fédérale et autres services gouvernementaux	917.3	912.7	918.0	937.3
Administrations publiques provinciales	681.1	678.0	681.6	656.8
Administrations locales	629.8	625.1	633.6	592.1
Total des traitements et salaires	29,146.1	29,038.7	29,019.2	28,196.4
Revenu supplémentaire du travail	3,395.5	3,445.9	3,255.2	3,125.0
Total du revenu du travail	32,541.6	32,484.6	32,274.4	31,321.4

^P Chiffres préliminaires.

^r Chiffres révisés.

^f Chiffres finals.

Indice des prix des entrées dans l'agriculture

Troisième trimestre de 1991

Selon les estimations préliminaires, l'indice des prix des entrées dans l'agriculture (1986 = 100) s'est établi à 107.9 au troisième trimestre de 1991, soit une diminution de 1.7% par rapport au trimestre précédent. Il s'agit-là de la deuxième baisse consécutive de l'indice. Parmi les sept principaux groupes de l'IPEA, dont les indices font l'objet d'une mise à jour trimestrielle, quatre ont régressé, deux ont augmenté et un est demeuré inchangé. L'indice est actuellement à un niveau inférieur de 2.5% à celui observé au troisième trimestre de 1990.

- L'indice de l'élevage des animaux, qui a enregistré un recul de 3.3%, a été le facteur qui a eu la plus grande incidence sur la diminution trimestrielle, surtout en raison du fléchissement des prix des bovins d'engraissement (-3.8%), des porcelets sevrés (-4.2%) et des aliments pour animaux (-3.2%). Au cours des quatre derniers trimestres, l'indice a également reculé (-3.3%), la baisse des prix des aliments pour animaux (-9.5%) l'ayant emporté sur la hausse des prix du bétail d'engraissement.

- On a estimé que l'indice de l'intérêt a régressé de 6.3% par rapport au trimestre précédent, la composante de l'intérêt non hypothécaire a reculé de 9.2%. L'indice de l'intérêt a enregistré, en regard de son niveau d'il y a un an, un repli de 18.3%. L'intérêt non hypothécaire a diminué de 25.7% et l'intérêt hypothécaire s'est accru de 1.8%.
- L'indice des machines et véhicules automobiles a régressé de 0.6% durant le trimestre, la composante de l'opération des machines agricoles et véhicules automobiles ayant enregistré une baisse de 1.3%. L'indice se situait à un niveau supérieur de 3.2% à celui observé il y a un an.

Disponible de CANSIM dans la matrices 2010 à 2019.

Le numéro du troisième trimestre de 1991 d'*Indice des prix des entrées dans l'agriculture* (62-004, 12,25 \$/49 \$) sera disponible à la fin de décembre. Voir «Pour commander les publications».

Pour plus de renseignements, communiquez avec la Division des prix (613-951-9607). □

Indice des prix des entrées dans l'agriculture
(1986 = 100)

	3 ^e trimestre 1991	Variation en %	
		3 ^e tr. 1991/ 2 ^e tr. 1991	3 ^e tr. 1991/ 3 ^e tr. 1990
Est du Canada			
Total des entrées	110.0	-2.7	-2.1
Bâtiments et clôtures	117.1	0.9	-0.6
Machines agricoles et véhicules automobiles	114.8	-1.6	3.5
Cultures agricoles	107.5	-0.9	-0.2
Élevage d'animaux	100.5	-4.6	-4.1
Fournitures et services	114.0	-2.3	3.7
Main-d'oeuvre agricole salariée	131.3	0.3	4.5
Impôt foncier	116.7	0.0	2.2
Intérêt	110.2	-6.8	-19.8
Loyer agricole	119.9	0.0	1.4
Ouest du Canada			
Total des entrées	106.2	-0.9	-2.8
Bâtiments et clôtures	108.3	3.2	0.7
Machines agricoles et véhicules automobiles	109.4	-0.1	3.0
Cultures agricoles	91.1	0.6	-9.1
Élevage d'animaux	108.2	-1.5	-2.1
Fournitures et services	105.3	-0.7	1.1
Main-d'oeuvre agricole salariée	121.7	0.3	3.8
Impôt foncier	119.5	0.0	4.9
Intérêt	107.6	-5.9	-17.4
Loyer agricole	102.8	0.0	1.6
Canada			
Total des entrées	107.9	-1.7	-2.5
Bâtiments et clôtures	113.0	2.0	0.0
Machines agricoles et véhicules automobiles	111.2	-0.6	3.2
Cultures agricoles	96.9	0.0	-5.7
Élevage d'animaux	103.7	-3.3	-3.3
Fournitures et services	109.7	-1.5	2.4
Main-d'oeuvre agricole salariée	127.0	0.3	4.2
Impôt foncier	118.9	0.0	4.3
Intérêt	108.6	-6.3	-18.3
Loyer agricole	107.1	0.0	1.5

Dépenses au chapitre des services de police au Canada, selon la catégorie financière principale, 1985-1990

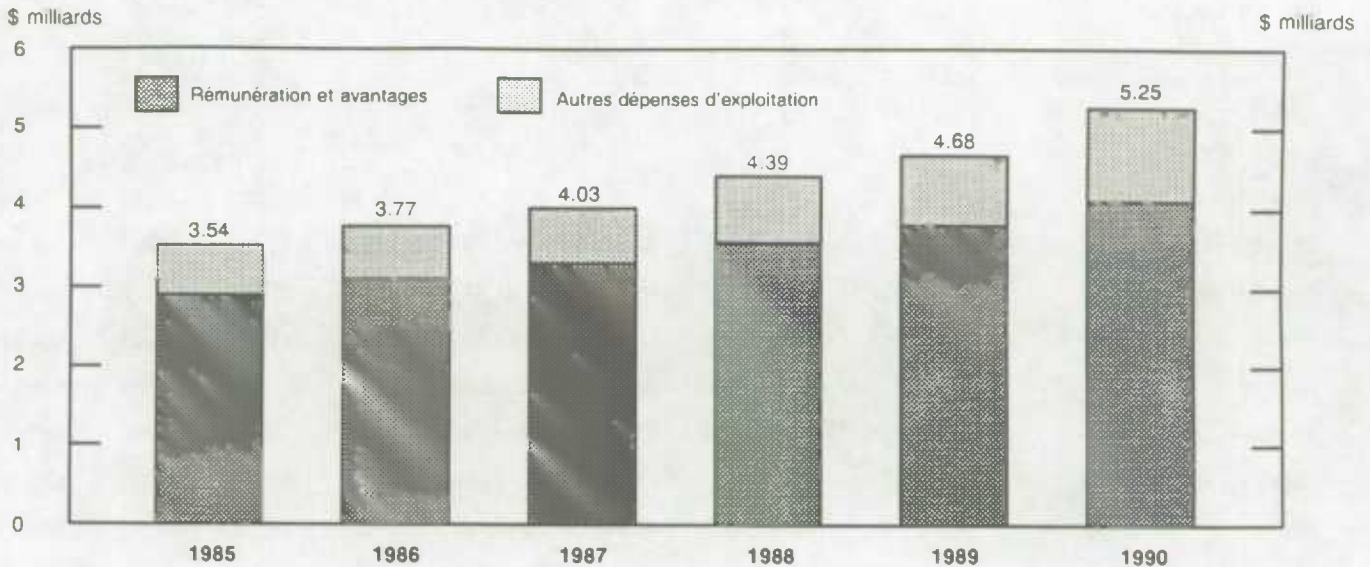

Effectif policier et dépenses au chapitre des services de police au Canada

1990

Faits saillants

- Les dépenses totales d'exploitation au titre des services de police fédéraux, provinciaux et municipaux ont augmenté de 12% en 1990 pour atteindre \$5.25 milliards. Ces dépenses représentent un coût de \$197 par habitant.
- Les traitements, salaires et avantages sociaux représentaient 78% de l'ensemble des dépenses.
- En 1990, les services de police municipaux sont intervenus pour 53% de l'ensemble des dépenses policières, les services de police provinciaux 30%, les services de police fédéraux 10% et les services administratifs et les services relatifs à l'application de la loi de la GRC 6%.
- Le coût moyen par habitant des services de police municipaux et provinciaux dans les provinces s'établissait à \$162. Le coût par habitant des services de police était le plus élevé

au Québec (\$187) et le plus bas à l'Île-du-Prince-Édouard (\$99).

- En 1990, il y avait 56,034 agents de police au Canada, soit une augmentation de 3.3% par rapport à l'année précédente.
- Parmi les provinces, c'est au Québec que l'on trouvait le rapport le plus faible entre le nombre d'habitants et le nombre d'agents de police, soit un agent pour 462 personnes. L'Île-du-Prince-Édouard possédait quant à elle le rapport le plus élevé, soit un agent pour 690 personnes.
- Il y avait un peu plus de 19,330 employés civils, ce qui porte le nombre total d'employés à 75,364, en hausse de 2.8% par rapport à 1989.

Disponible de CANSIM dans le tableau 00130101 et 00130102.

Le Bulletin de service Juristat : Effectif policier et dépenses au chapitre des services de police au Canada, 1990, vol. 11, n° 17 (85-002, 3,60 \$/90 \$), est maintenant disponible.

Pour plus de renseignements, communiquez avec le Centre canadien de la statistique juridique (613-951-9023). □

Dépenses totales consacrées aux services de police – Canada, 1990

Province/ territoire	Service de police municipal et provincial				Coût par habitant	Services de police fédérale	Autres dépenses de la GRC ⁴	Total des dépenses
	Population ¹	Municipal ²	Provincial ³	Total				
	000's	\$000's	\$000's	\$000's	\$	\$000's	\$000's	\$000's
Terre-Neuve ⁵	573.0	---	68,796	68,796	120	9,131	4,638	82,565
Île-du-Prince-Édouard	130.4	4,855	7,996	12,851	99	1,367	1,444	15,662
Nouvelle-Écosse	891.6	52,340	49,811	102,151	115	13,509	7,061	122,721
Nouveau-Brunswick	723.9	50,693	40,724	91,417	126	8,073	5,074	104,564
Québec ⁶	6,762.2	711,719	552,546	1,264,265	187	110,695	29,365	1,404,325
Ontario ⁷	9,731.2	1,235,685	420,353	1,656,038	170	157,802	24,536	1,838,376
Manitoba	1,089.9	102,585	57,671	160,256	147	15,429	8,932	184,617
Saskatchewan ⁸	1,003.3	80,935	71,550	152,485	152	13,101	7,872	173,458
Alberta	2,469.8	249,340	102,441	351,781	142	31,609	17,970	401,360
Colombie-Britannique	3,131.7	274,100	138,829	412,929	132	63,358	39,848	516,135
Yukon	26.0	---	12,893	12,893	496	1,555	2,015	16,463
Territoires du Nord-Quest	54.0	---	31,825	31,825	589	1,221	3,599	36,645
«DG» et école de la GRC	---	---	---	---	---	86,194	265,445	351,639
Canada	26,584.0	2,762,252	1,555,435	4,317,687	162	513,044	417,799	5,248,530

¹ Estimations postcensitaires révisées, 1990, Division de la démographie, Statistique Canada.

² Comprend les coûts totaux des contrats de services de police municipal assurés par la GRC.

³ Comprend les coûts totaux des contrats de services de police provincial assurés par la GRC.

⁴ Au niveau provincial, comprend les frais d'administration de la Division qui ne sont pas inclus dans les contrats de services de police. Les services de l'Application de la Loi et les Départements d'administration sont inclus sous la rubrique Direction générale de la GRC.

⁵ Les chiffres des services de police provinciaux portent sur la Royal Newfoundland Constabulary et sur la GRC.

⁶ Ce montant inclus des dépenses extraordinaires de 92,300,000 \$ pour la crise amérindienne, l'incendie des pneus de Saint-Amable et les manifestations des camionneurs.

⁷ Exclut la Division «DG» de la GRC.

⁸ Exclut l'école de la GRC.

— N'ayant pas lieu de figurer.

Note : Les chiffres ayant été arrondis, leur somme peut ne pas correspondre exactement aux totaux indiqués.

Estimations de la migration par division de recensement

1989-1990

Faits saillants sur la migration interne - Canada et provinces

Durant la période 1989-1990, 1,419,930 Canadiens ont migré d'une division de recensement à une autre au Canada. Ceci représente une hausse de 5% comparativement à l'année précédente ou 26% sur une période de cinq ans. Ces données ont trait aux individus qui ont migré vers une autre division de recensement à l'intérieur de leur province ou vers une division faisant partie d'une autre province canadienne.

Durant la même période, 356,807 Canadiens ont migré vers une province différente, une légère augmentation par rapport au nombre enregistré l'année précédente. Tel qu'illustré au graphique, la Saskatchewan, avec un taux de 19.0 pour 1,000 personnes, affiche la perte la plus importante en ce qui a trait au nombre de personnes se déplaçant vers une autre province. La deuxième perte en importance a été enregistrée au Manitoba. Viennent ensuite les Territoires du Nord Ouest, Terre-Neuve, l'Île-du-Prince-Édouard, le Québec et l'Ontario.

Par ailleurs, les provinces canadiennes gagnantes dans ces échanges migratoires sont d'abord la Colombie-Britannique, le Yukon, l'Alberta et la Nouvelle-Écosse.

Faits saillants - Divisions de recensement

Le Canada compte 266 divisions de recensement (DR). De ce nombre, 111 divisions ont enregistré un gain positif de la migration interprovinciale, tandis que dans 152 autres on a enregistré un solde négatif. Aucun changement n'a été observé dans les trois divisions restantes.

Tel que mentionné précédemment le gain positif le plus élevé a été enregistré en Colombie-Britannique. Des 58 divisions de recensement (districts régionaux) de cette province, 50% d'entre-elles ont affiché un solde positif. Les principaux gains ont été observés dans des divisions de recensement qui se situent dans la région de Vancouver (Greater Vancouver, DR 5915; Capital Regional District, DR 5917; Nanaimo, DR 5921; Central Fraser, DR 5911; Comox Strathcona, DR 5925; et Cowichan Valley DR

Taux du solde migratoire interprovincial, 1989-90

Taux pour 1,000 personnes

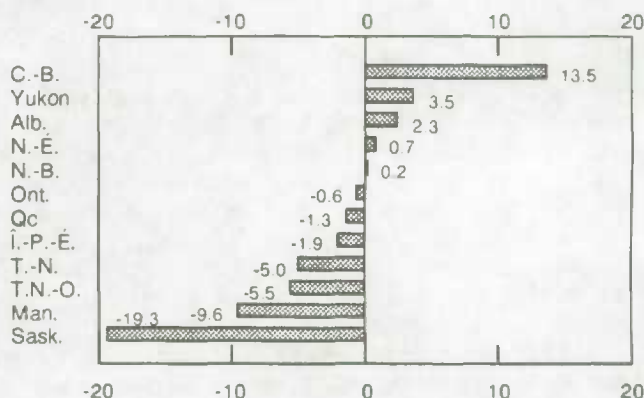

Source : Division des données régionales et administratives, Statistique Canada.

5919). De fait, le gain positif qui a été observé dans cette région est de 27,247.

Outre ces gains dans les divisions de recensement de la Colombie-Britannique, des soldes positifs importants ont également été enregistrés dans la DR 4806 (Calgary), laquelle s'est classée au 3^e rang au Canada, ainsi que dans les divisions 2478 et 2479 (Hull et Gatineau) lesquelles sont incluses dans la région métropolitaine d'Ottawa-Hull (partie du Québec).

Un classement des 266 divisions de recensement à travers le Canada révèle que l'Île de Montréal (DR 2465) est la division canadienne qui affiche la perte la plus importante en ce qui a trait à la migration interprovinciale. D'autre part, c'est en Saskatchewan que l'on retrouve la plus forte concentration de divisions de recensement perdant des individus au profit des autres provinces.

En Ontario, le solde négatif le plus élevé résultant du déplacement de la population vers les autres provinces a été enregistré dans la région métropolitaine de Toronto et les divisions de recensement environnantes de Peel, Durham et Simcoe. Ceci représente une perte nette globale de 5,890 personnes pour cette région en 1989-1990.

Ces données sont disponibles sur papier, sur disquette ou sur bande magnétique. Pour de plus amples renseignements, communiquez avec la Division des données régionales et administratives (613-951-9720). ■

DONNÉES DISPONIBLES

Statistiques de bois à pâte et de déchets de bois

Septembre 1991

En septembre 1991, les arrivages de bois à pâte ont atteint 3 779 285 mètres cubes, une baisse de 2.7% par rapport à 3 883 859 mètres cubes en septembre 1990. Les arrivages de déchets de bois ont augmenté de 6.5%, passant de 4 479 424 mètres cubes à 4 768 480 mètres cubes au cours de la période observée. La consommation de bois à pâte et de déchets de bois a totalisé 7 484 096 mètres cubes, soit une hausse de 6.9% comparativement à 7 003 606 mètres cubes en septembre de l'année dernière. Les stocks de fermeture pour le bois à pâte et les déchets de bois ont baissé de 11.2% pour totaliser 17 522 280 mètres cubes en regard de 19 738 877 mètres cubes en 1990.

Les totaux cumulatifs pour les neuf premiers mois de l'année se présentent ainsi, les chiffres correspondants pour janvier-septembre 1990 sont entre parenthèses :

Arrivages de bois à pâte : 29 596 019^r (révisé) mètres cubes (30 416 895 mètres cubes), une diminution de 2.7%;

Arrivages déchets de bois : 44 759 336^r mètres cubes (41 845 920 mètres cubes), une hausse de 7.0%;

Consommation de bois rond et de déchets de bois : 76 194 253^r mètres cubes (73 811 266 mètres cubes), une augmentation de 3.2%.

Disponible de CANSIM dans la matrice 54.

Le numéro de septembre 1991 de *Statistiques de bois à pâte et de déchets de bois* (25-001, 5,80 \$/ 58 \$) paraîtra à une date ultérieure.

Pour plus de renseignements, communiquez avec Jacques Lepage (613-951-3516), Division de l'industrie. ■

Produits chimiques industriels et résines synthétiques

Septembre 1991

Les fabricants canadiens ont produit 142 814 tonnes métriques de résines de polyéthylène en septembre 1991, soit une hausse de 14.3% en regard de 124 910 tonnes métriques en septembre 1990.

De janvier à septembre 1991, la production a totalisé 1 153 328^r (révisé) tonnes métriques, soit une hausse de 1.3% par rapport à 1 137 985 tonnes métriques produites durant la même période en 1990.

Les données sur la production canadienne de trois autres types de résines synthétiques et de 24 produits chimiques industriels sont également disponibles pour septembre 1991 et septembre 1990.

Disponible de CANSIM dans la matrice 951.

Le numéro de septembre 1991 de *Produits chimiques industriels et résines synthétiques* (46-002, 5,60 \$/56 \$) paraîtra à une date ultérieure.

Pour plus de renseignements, communiquez avec Guy Sabourin (613-951-9836), Division de l'industrie. ■

La statistique de la chaussure

Septembre 1991

En septembre 1991, les manufacturiers canadiens ont produit 2,284,569 paires de chaussures, soit une diminution de 14.2% par rapport à 2,663,538^r (révisé) paires produites en septembre 1990.

La production cumulative pour la période de janvier à septembre 1991 était de 18,660,737^r paires, une diminution de 23.1% comparativement à 24,263,866^r paires produites au cours de la période correspondante de l'année précédente.

Disponible de CANSIM dans la matrice 8.

Le numéro de septembre 1991 de *Statistique de la chaussure* (33-002, 5 \$/50 \$) paraîtra à une date ultérieure. Voir «Pour commander les publications».

Pour plus de renseignements, communiquez avec Andy Shinnan (613-951-3510), Division de l'industrie. ■

Véhicules automobiles : ventes de carburants

1990

Faits saillants

- En 1990, les ventes nettes de carburants déclarées étaient de 40.5 milliards de litres, soit une baisse de 0.6% par rapport aux 40.7 milliards de litres déclarés en 1989.
- Des 40.5 milliards de litres de ventes nettes de carburants en 1990, 78.4% consistaient de l'essence, 21.3% de carburant diesel et 0.2% de gaz de pétrole liquéfié.

- Les ventes brutes d'essence, se chiffrant à 33.6 milliards de litres en 1990, ont baissé de 2.2% par rapport à celles de 1989, lesquelles étaient de 34.4 milliards de litres.

La publication de 1990 de *Véhicules automobiles : ventes de carburants* (53-218, 17 \$) paraîtra au cours de la troisième semaine de novembre. Voir «Pour commander les publications».

Pour plus de renseignements, veuillez communiquer avec Yasmin Sheikh (613-951-2518), Division des transports. ■



1010053325

Le Quotidien, le 7 novembre 1991

NOUVELLES PUBLICATIONS

Industries chimiques, 1988.

Numéro de catalogue 46-250

(Canada : 35 \$; États-Unis : 42 \$ US;
autres pays : 49 \$ US)

Bulletin de service Juristat : Effectif policier et dépenses au chapitre des services de police au Canada, 1990, vol. 11, n° 17.

(Canada : 3,60 \$/90 \$; États-Unis : 4,30 \$ US/
108 \$ US; autres pays : 5 \$ US/126 \$ US)

Le papier utilisé dans la présente publication répond aux exigences minimales de l'"American National Standard for Information Sciences" – "Permanence of Paper for Printed Library Materials", ANSI Z39.48 – 1984.



Pour commander les publications

Les publications de Statistique Canada peuvent être achetées par l'entremise du courrier auprès de Vente des publications, pièce 1710, édifice Statistique Canada, Ottawa, K1A 0T6, ou en téléphonant au 1-613-951-7277.

Veillez inclure un chèque ou un mandat-poste à l'ordre du Receveur général du Canada. Publications et fournir l'information complète sur les publications demandées (le numéro de catalogue, le titre, l'édition). Pour le Canada, le client ou la cliente est prié-e d'ajouter 7% pour la taxe sur les produits et services (TPS).

Un service de commande téléphonique national, le 1-800-267-6677, sans frais, vous permet de commander, au Canada, les produits et services de Statistique Canada.

Les publications peuvent aussi être commandées par l'entremise des bureaux de Statistique Canada situés à St. John's, Halifax, Montréal, Ottawa, Toronto, Winnipeg, Regina, Edmonton, Calgary et Vancouver ou par l'entremise des agents libraires agréés et autres libraires.

**Le
Quotidien**

Bulletin officiel de diffusion des données de Statistique Canada

Catalogue 11-001F. Prix : Canada : 120 \$ par année ; États-Unis : 144 \$ US par année ; autres pays : 168 \$ US par année.

Publié par la Division des communications
Statistique Canada
Immeuble R.H. Coats, 10^e étage K, Ottawa, K1A 0T6.

Rédacteur en chef : Greg Thomson (613-951-1116)
Rédacteur : Jacques Lefebvre (613-951-1187)

Publication autorisée par le ministre responsable de Statistique Canada. © Ministre de l'Industrie, des Sciences et de la Technologie, 1991. Tous droits réservés. Il est interdit de reproduire ou de transmettre le contenu de la présente publication, sous quelque forme ou par quelque moyen que ce soit, enregistrement sur support magnétique, reproduction électronique, mécanique, photographique, ou autre, ou de l'emmagasiner dans un système de recouvrement, sans l'autorisation écrite préalable du Chef, Services aux auteurs, Division des publications, Statistique Canada, Ottawa, Ontario, Canada, K1A 0T6.



Le Quotidien

Statistique Canada

Le vendredi 8 novembre 1991

NOT FOR LOAN
NE S'EMPRUNTE PAS

Pour être diffusé à 8 h 30 h.a.c.

STATISTICS CANADA / STATISTIQUE CANADA

NOV 8 1991

LIBRARY BIELIOTHÈQUE

PRINCIPAUX COMMUNIQUÉS

- **La population active, octobre 1991** 2
Le taux de chômage a monté de 0.1 en octobre pour se fixer à 10.3 après une baisse de 0.4 en septembre.
- **Pétrole brut et gaz naturel, juillet 1991** 4
La production de pétrole brut et d'hydrocarbures équivalents a diminué de 0.2% par rapport au mois de juillet 1990.

DONNÉES DISPONIBLES

- Aviation civile canadienne, 1990 5
- Acier en formes primaires, septembre 1991 5
- Acier en formes primaires, semaine se terminant le 2 novembre 1991 6
- Conserves de cerises aigres conditionnées, 1991 6
- Enquête annuelle des manufactures de 1989**
- Industrie du lait de consommation 6
- Industrie de la bière 6
- Industrie des sacs en matière plastique 6
- Industrie des manteaux et vestes pour dames 6
- Industrie des vêtements professionnels 7
- Autres industries de l'habillement, n.c.a. 7
- Autres industries de meubles de bureau 7
- Industrie d'ateliers d'usinage 7
- Industrie des garnitures et raccords de plomberie en métal 7
- Industrie des accessoires en matière textile pour véhicules automobiles 7

NOUVELLES PUBLICATIONS 8

PRINCIPAUX COMMUNIQUÉS : du 12 au 15 novembre 1991 9



PRINCIPAUX COMMUNIQUÉS

Enquête sur la population active

Octobre 1991

Aperçu

Les estimations désaisonnalisées tirées de l'enquête sur la population active de Statistique Canada révèlent que, dans l'ensemble, le marché du travail a connu peu de variations en octobre. Le taux de chômage a monté de 0.1 en octobre pour se fixer à 10.3 après une baisse de 0.4 en septembre.

Emploi

Pour la semaine qui s'est terminée le 19 octobre 1991, le niveau désaisonné de l'emploi a montré une légère hausse (+24,000) pour s'établir à 12,390,000. Cette hausse s'est manifestée chez les femmes.

- L'emploi augmente chez les travailleuses à temps partiel et chez les travailleurs à temps plein des deux sexes.
- Selon la branche d'activité, le niveau d'emploi désaisonné augmente dans l'administration publique et dans les transports, communications et autres services publics. Il diminue légèrement dans le secteur manufacturier.
- L'estimation de l'emploi augmente légèrement en Nouvelle-Écosse (+4,000, soit 1.1 %), au Québec (+15,000, soit 0.5%) et en Colombie-Britannique (+11,000, soit 0.7 %). Il affiche peu ou pas de variations dans les autres provinces.

Chômage et population active

En octobre 1991, le niveau désaisonné du chômage a légèrement augmenté (+10,000) pour se fixer à 1,420,000.

- La hausse du chômage se fait sentir chez les personnes de 25 ans et plus. Le niveau désaisonné du chômage chez les plus de 25 ans ne montre pas une tendance précise depuis qu'il a atteint un sommet en mars dernier.

Note aux utilisateurs

Les données mensuelles sont disponibles sur CANSIM dès 7 h (HNE) le jour même de leur diffusion.

Pour obtenir de plus amples renseignements, téléphonez à :

Doug Drew	613-951-4720
Jean-Marc Lévesque	613-951-2301
Vincent Ferrao	613-951-4750
Renseignements généraux	613-951-9448

- Chez les jeunes, le chômage baisse pour un troisième mois d'affilée. Au cours de cette période, la baisse de chômage se situe à 48,000 alors que celle de la population active se situe à 35,000.
- Le taux de chômage augmente à 9.0 chez les personnes âgées de 25 ans et plus (+0.1) et baisse à 16.0 chez les personnes âgées de 15 à 24 ans (-0.4).
- Selon la province, le chômage montre une hausse (+25,000) en Ontario après avoir montré une baisse de 40,000 le mois auparavant. Au Québec, le niveau désaisonné de chômage diminue (-20,000) après avoir montré peu de variations depuis quelques mois. Le niveau montre peu ou pas de variations dans les autres provinces.
- Selon la province, les taux désaisonnés de chômage et les variations mensuelles sont les suivants :

	Octobre	Variation mensuelle
Terre-Neuve	18.1	+0.3
Ile-du-Prince-Édouard	18.1	+0.8
Nouvelle-Écosse	12.5	-0.1
Nouveau-Brunswick	13.4	+0.6
Québec	11.6	-0.5
Ontario	9.6	+0.4
Manitoba	9.4	+0.1
Saskatchewan	7.5	---
Alberta	8.1	+0.1
Colombie-Britannique	9.8	+0.1

**Par rapport à octobre 1990
(Données non désaisonnalisées)**

- Dans l'ensemble, l'emploi tombe de 138,000 par rapport au niveau enregistré un an plus tôt (-1.1%).
- L'emploi diminue de 123,000 chez les personnes âgées de 15 à 24 ans et montre peu de changements chez les personnes âgées de 25 ans et plus.
- L'emploi à temps plein baisse de 150,000 (-11.5%) chez les jeunes, de 104,000 (-1.8%) chez les adultes masculins et montre une hausse de 35,000 (+ 1.0%) chez les adultes féminins.
- L'emploi à temps partiel (les personnes travaillant habituellement moins de 30 heures par semaine) monte de 82,000 (+4.1%). Cette hausse est distribuée dans tous les grands groupes d'âge/sexe.
- Le rapport emploi/population passe à 54.5 (-3.0) chez les jeunes et à 60.9 (-1.3) chez les adultes.
- L'emploi décroît de 167,000 dans le secteur des biens (-4.5%) et varie peu dans celui des services.

- La baisse s'observe dans la construction (-10.3%), le commerce (-5.4%), le secteur manufacturier (-4.3%) ainsi que dans les transports, communications et autres services publics (-1.5%). L'emploi monte dans l'administration publique (+6.3%) et dans les services socio-culturels, commerciaux et personnels (+2.4%).
- Le nombre estimatif de chômeurs augmente de 178,000 (+ 15.9 %) pour se situer à 1,299,000.
- Le taux de chômage monte de 1.2 pour s'établir à 9.4.
- Le taux d'activité recule de 0.8 pour se fixer à 66.0.

Disponible de CANSIM dans les matrices 2074, 2075, 2078 à 2099, 2101 à 2107 et dans le tableau 00799999.

Commandez le numéro d'octobre 1991 de *La population active* (71-001, 17,90 \$/179 \$) qui paraîtra au cours de la troisième semaine de novembre, ou communiquez avec Jean-Marc Lévesque (613-951-2301), Enquête sur la population active. Pour un résumé disponible le jour même de la diffusion des données, commandez *Information : population active* (71-001P, 6,30 \$/63 \$).

Caractéristiques de la population active - Canada

	Octobre 1991	Septembre 1991	Octobre 1990
Estimations désaisonnalisées			
Population active ('000)	13,810	13,776	13,777
Emploi ('000)	12,390	12,366	12,552
Chômage ('000)	1,420	1,410	1,225
Taux de chômage (%)	10.3	10.2	8.9
Taux d'activité (%)	66.3	66.2	67.1
Rapport emploi/population (%)	59.5	59.4	61.2
Estimations non désaisonnalisées			
Population active ('000)	13,751	13,743	13,711
Emploi ('000)	12,452	12,461	12,590
Chômage ('000)	1,299	1,282	1,121
Taux de chômage (%)	9.4	9.3	8.2
Taux d'activité (%)	66.0	66.0	66.8
Rapport emploi/population (%)	59.8	59.9	61.3

Pétrole brut et gaz naturel

Juillet 1991

Faits saillants

- Les estimations préliminaires indiquent que la production de pétrole brut et d'hydrocarbures équivalents en juillet a atteint 8.3 millions de mètres cubes, soit une baisse de 0.2% par rapport au mois de juillet 1990. Les données cumulatives pour les sept premiers mois de 1991 montrent une production de 55.8 millions de mètres cubes, soit une augmentation de 1.0% en regard de la période correspondente de 1990.
- Les importations de pétrole brut avec 3.6 millions de mètres cubes ont augmenté de 36.7% par rapport au mois de juillet 1990. Malgré cette hausse, les chiffres cumulatifs pour les importations à 17.4 millions de mètres cubes traînent toujours de l'arrière de 2.0% comparativement à l'année 1990. Réciproquement, les exportations avec 3.1 millions de mètres cubes représentent une baisse de 2.9% en juillet 1991, sur la base annuelle, les exportations cumulatives à 26.0 millions de mètres cubes sont toujours plus fortes de 20.7% en comparaison de l'année précédente.

- Les livraisons aux raffineries sont de 8.4 millions de mètres cubes. C'est une augmentation de 9.2% comparé à juillet 1990. Les livraisons cumulatives avec 47.6 millions de mètres cubes sont toujours à la baisse de 7.2% sur l'année précédente.
- La production de gaz naturel marchand, à 7.6 milliards de mètres cubes, a enregistré une hausse de 1.6% comparativement au mois de juillet 1990, la dixième augmentation consécutive sur la même période de l'année précédente. Les exportations de gaz, à 3.4 milliards de mètres cubes, ont augmenté de 6.1% sur juillet 1990. Ceci est la seizième hausse consécutive en comparant la même période de l'année précédente. Les ventes domestiques incluant les ventes directes, à 2.8 milliards de mètres cubes, ont augmenté de 2.0% en comparaison de juillet 1990.

Disponible de CANSIM dans les matrices 127 et 128.

Le numéro de juillet 1991 de *Production de pétrole brut et de gaz naturel* (26-006, 10 \$/100 \$) sera disponible au cours de la troisième semaine de novembre. Voir «Pour commander les publications».

Pour plus de renseignements, communiquez avec Gérard O'Connor (613-951-3562), Section de l'énergie, Division de l'industrie.

Pétrole brut et gaz naturel

	Juillet 1991	Variation en % depuis juillet 1990	Janvier - juillet 1991	Variation en % depuis janvier - juillet 1990
milliers de mètres cubes				
Pétrole brut				
Production	8 292.1	-0.2	55 768.6	1.0
Exportations	3 123.2	-2.9	25 952.6	20.7
Importations	3 594.2	36.7	17 380.6	-2.0
Aux raffineries	8 383.6	9.2	47 637.1	-7.2
millions de mètres cubes				
Gaz naturel				
Production de gaz	7 560.3	1.6	60 654.2	7.2
Exportations	3 429.4	6.1	26 353.3	16.1
Ventes	2 759.0	2.0	33 076.9	-0.5

DONNÉES DISPONIBLES

Aviation civile canadienne

1990

Faits saillants

- Pour la troisième année de suite, les transporteurs aériens canadiens de niveaux I-IV ont déclaré une baisse du revenu net, lequel a chuté de \$169 millions en 1987 à une perte de \$103 millions en 1990. L'augmentation de 4% des recettes totales d'exploitation des compagnies aériennes n'a pas suivi l'allure des dépenses totales d'exploitation qui ont augmenté de près de 6%. Le revenu d'exploitation de l'industrie a chuté de 97%, passant de \$118 millions en 1989 à un peu moins de \$4 millions en 1990. Depuis sept ans, le revenu d'exploitation a atteint son plus bas niveau.
- Les deux transporteurs de niveau I, Air Canada et Canadien, ont déclaré des pertes nettes en 1990. Air Canada est passé d'un revenu net de \$151 millions en 1989 à une perte nette de \$74 millions en 1990. Cependant, Canadien a déclaré une perte nette de \$56 millions en 1990. Le revenu des services réguliers d'Air Canada a augmenté de 5%, contrebalancé par une hausse de 14% des dépenses d'exploitation des aéronefs et d'une augmentation de 10% des dépenses des services généraux et d'administration. Canadien a déclaré une hausse de 25% des revenus des services réguliers comparativement à une augmentation de 25% des dépenses d'exploitation des aéronefs et une hausse de 20% des dépenses des services généraux et d'administration.
- En 1990, le coût par litre du carburant à turbine a augmenté de 13% pour les transporteurs de niveau I, 50% pour les transporteurs de niveau II et 15% pour les transporteurs de niveau III, par rapport à 1989. Le coût par litre du carburant à turbine pour le niveau I a augmenté de 24 cents en 1989 à 29 cents en 1990. Le nombre de litres utilisés par les transporteurs de niveau I a diminué de 6% entre ces deux années.

- Par rapport à l'année précédente, l'indice des tarifs de la classe économique non désaisonnalisé pour les services intérieurs réguliers a progressé de 10% en 1990, alors que l'indice des tarifs réduits a augmenté de 9%. Pour les marchés internationaux, les indices des tarifs économiques et réduits se sont accrus de 7% et 2% respectivement.
- En 1990, 64% des passagers des vols intérieurs réguliers ont profité de tarifs réduits, en regard d'environ 61% en 1989. Pour les marchés internationaux, près de trois passagers sur quatre (71%) des services réguliers ont voyagé à tarif réduit.

Le numéro de 1990 d'*Aviation civile canadienne* (51-206, 36 \$) paraîtra à une date ultérieure.

Pour de plus amples renseignements, communiquez avec T. Horricks (819-997-6190), Centre des statistiques de l'aviation, Division des transports. ■

Acier en formes primaires

Septembre 1991

La production d'acier en formes primaires en septembre 1991 a atteint 1 114 864 tonnes métriques, soit une augmentation de 55.0% par rapport à 719 429 tonnes métriques en septembre l'année précédente.

Le total cumulatif pour septembre 1991 s'est chiffré à 9 549 275 tonnes métriques, une diminution de 2.1% comparativement à 9 754 826 tonnes métriques pour la même période en 1990.

Disponible de CANSIM dans la matrice 58, niveau 2, série 3.

Le numéro septembre 1991 de *Fer et acier primaire* (41-001, 5 \$/50 \$) paraîtra à une date ultérieure.

Pour plus de renseignements, communiquez avec Gerry Barrett (613-951-3515), Division de l'industrie. ■

Acier en formes primaires

Semaine se terminant le 2 novembre 1991

Selon les données préliminaires, la production d'acier en formes primaires pour la semaine se terminant le 2 novembre 1991 s'est chiffrée à 267 396 tonnes métriques, soit 6.8% de moins que la production de 287 054 tonnes métriques de la semaine précédente et 56.2% de plus que la production de 171 243 tonnes métriques de la semaine correspondante de l'année précédente. Le total cumulatif au 2 novembre 1991 est de 10 877 714 tonnes métriques, une augmentation de 3.0% comparativement à 10 559 489 tonnes métriques pour la même période en 1990.

Pour plus de renseignements, communiquez avec Greg Milsom (613-951-9827), Division de l'industrie. ■

Conserves de cerises aigres conditionnées

1991

Les données sur les conserves de cerises aigres conditionnées pour 1991 sont maintenant disponibles.

Le numéro de *Certaines conserves de fruits conditionnées (sauf les pommes)*, 1991 (32-234, 13 \$), paraîtra à une date ultérieure.

Pour de plus amples renseignements, communiquez avec Peter Zylstra (613-951-3511), Division de l'industrie. ■

Industrie du lait de consommation

Enquête annuelle des manufactures de 1989

La valeur des livraisons des produits de propre fabrication de l'industrie du lait de consommation (CTI 1041) a enregistré une hausse de 0.3%, passant de \$3,090.1 millions en 1988 à \$3,099.7 millions en 1989.

Disponible de CANSIM dans la matrice 5385.

Les données seront publiées dans *Industries des aliments* (32-250, 35 \$).

Pour plus de renseignements, communiquez avec Peter Zylstra (613-951-3511), Division de l'industrie. ■

Industrie de la bière

Enquête annuelle des manufactures de 1989

La valeur des livraisons des produits de propre fabrication de l'industrie de la bière (CTI 1131) a enregistré une hausse de 3.2%, passant de \$2,643.4 millions en 1988 à \$2,729.0 millions en 1989.

Disponible de CANSIM dans la matrice 5404.

Les données seront publiées dans *Industries des boissons et du tabac* (32-251, 35 \$).

Pour plus de renseignements, communiquez avec Peter Zylstra (613-951-3511), Division de l'industrie. ■

Industrie des sacs en matière plastique

Enquête annuelle des manufactures de 1989

La valeur des livraisons des produits de propre fabrication de l'industrie des sacs en matière plastique (CTI 1691) a enregistré une hausse de 13.4%, passant de \$786.2 millions en 1988 à \$891.4 millions en 1989.

Disponible de CANSIM dans la matrice 5417.

Les données seront publiées dans *Industries des produits en caoutchouc et en matière plastique* (33-250, 35 \$).

Pour plus de renseignements, communiquez avec W. Guy Sabourin (613-951-9836), Division de l'industrie. ■

Industrie des manteaux et vestes pour dames

Enquête annuelle des manufactures de 1989

La valeur des livraisons des produits de propre fabrication de l'industrie des manteaux et vestes pour dames (CTI 2441) a enregistré une hausse de 8.3%, passant de \$280.9 millions en 1988 à \$304.1 millions en 1989.

Disponible de CANSIM dans la matrice 5445.

Les données seront publiées dans *Industries de l'habillement* (34-252, 35 \$).

Pour plus de renseignements, communiquez avec Andy Shinnan (613-951-3510), Division de l'industrie. ■

Industrie des vêtements professionnels

Enquête annuelle des manufactures de 1989

La valeur des livraisons des produits de propre fabrication de l'industrie des vêtements professionnels (CTI 2492) a enregistré une hausse de 9.9%, passant de \$225.6 millions en 1988 à \$247.9 millions en 1989.

Disponible de CANSIM dans la matrice 5452.

Les données seront publiées dans *Industries de l'habillement* (34-252, 35 \$).

Pour plus de renseignements, communiquez avec Andy Shinnan (613-951-3510), Division de l'industrie. ■

Autres industries de l'habillement, n.c.a.

Enquête annuelle des manufactures de 1989

La valeur des livraisons des produits de propre fabrication des autres industries de l'habillement, n.c.a. (CTI 2499), a enregistré une hausse de 2.2%, passant de \$598.5 millions en 1988 à \$611.8 millions en 1989.

Disponible de CANSIM dans la matrice 5457.

Les données seront publiées dans *Industries de l'habillement* (34-252, 35 \$).

Pour plus de renseignements, communiquez avec Andy Shinnan (613-951-3510), Division de l'industrie. ■

Autres industries de meubles de bureau

Enquête annuelle des manufactures de 1989

La valeur des livraisons des produits de propre fabrication des autres industries de meubles de bureau (CTI 2649) a enregistré une hausse de 4.9%, passant de \$472.7 millions en 1988 à \$495.8 millions en 1989.

Disponible de CANSIM dans la matrice 5478.

Les données seront publiées dans *Industries du meuble et des articles d'ameublement* (35-251, 35 \$).

Pour plus de renseignements, communiquez avec Bruno Pépin (613-951-9837), Division de l'industrie. ■

Industrie d'ateliers d'usinage

Enquête annuelle des manufactures de 1989

La valeur des livraisons des produits de propre fabrication de l'industrie d'ateliers d'usinage (CTI 3081) a enregistré une hausse de 8.9%, passant de \$1,406.7 millions en 1988 à \$1,532.4 millions en 1989.

Disponible de CANSIM dans la matrice 5536.

Les données seront publiées dans *Industries de la fabrication des produits métalliques* (41-251, 35 \$).

Pour plus de renseignements, communiquez avec Bruno Pépin (613-951-9837), Division de l'industrie. ■

Industrie des garnitures et raccords de plomberie en métal

Enquête annuelle des manufactures de 1989

La valeur des livraisons des produits de propre fabrication de l'industrie des garnitures et raccords de plomberie en métal (CTI 3091) a enregistré une hausse de 6.0%, passant de \$280.3 millions en 1988 à \$297.2 millions en 1989.

Disponible de CANSIM dans la matrice 5537.

Les données seront publiées dans *Industries de la fabrication des produits métalliques* (41-251, 35 \$).

Pour plus de renseignements, communiquez avec Bruno Pépin (613-951-9837), Division de l'industrie. ■

Industrie des accessoires en matière textile pour véhicules automobiles

Enquête annuelle des manufactures de 1989

La valeur des livraisons des produits de propre fabrication de l'industrie des accessoires en matière textile pour véhicules automobiles (CTI 3257) a enregistré une hausse de 9.1%, passant de \$1,019.6 millions en 1988 à \$1,112.4 millions en 1989.

Disponible de CANSIM dans la matrice 5561.

Les données seront publiées dans *Industries du matériel de transport* (42-251, 35 \$).

Pour plus de renseignements, communiquez avec G. W. Barrett (613-951-3515), Division de l'industrie. ■

NOUVELLES PUBLICATIONS

Livraisons des produits de chauffage à combustible solide, trimestre se terminant en septembre 1991.

Numéro de catalogue 25-002

(Canada : 4,75 \$/19 \$; États-Unis : 5,75 \$ US/23 \$ US; autres pays : 6,75 \$ US/27 \$ US)

Certains appareils électriques ménagers, septembre 1991.

Numéro de catalogue 43-003

(Canada : 5 \$/50 \$; États-Unis : 6 \$ US/60 \$ US; autres pays : 7 \$ US/70 \$ US)

Ventes à l'usine de batteries d'accumulateurs électriques, septembre 1991.

Numéro de catalogue 43-005

(Canada : 5 \$/50 \$; États-Unis : 6 \$ US/60 \$ US; autres pays : 7 \$ US/70 \$ US)

Production, ventes et stocks d'appareils ménagers, septembre 1991.

Numéro de catalogue 43-010

(Canada : 5 \$/50 \$; États-Unis : 6 \$ US/60 \$ US; autres pays : 7 \$ US/70 \$ US)

Statistique du transport des voyageurs par autobus et du transport urbain, août 1991.

Numéro de catalogue 53-003

(Canada : 7,10 \$/71 \$; États-Unis : 8,50 \$ US/85 \$ US; autres pays : 9,90 \$ US/99 \$ US)

Bulletin de service Communications : Statistique du téléphone, 1990.

Numéro de catalogue 56-001

(Canada : 8,20 \$/49 \$; États-Unis : 9,85 \$ US/59 \$ US; autres pays : 11,50 \$ US/69 \$ US)

Information population active, octobre 1991.

Numéro de catalogue 71-001P

(Canada : 6,30 \$/63 \$; États-Unis : 7,60 \$ US/76 \$ US; autres pays : 8,80 \$ US/88 \$ US)

Disponible à 7 h, vendredi 8 novembre 1991.

Le papier utilisé dans la présente publication répond aux exigences minimales de l'"American National Standard for Information Sciences" - "Permanence of Paper for Printed Library Materials", ANSI Z39.48 - 1984.



Pour commander les publications

Les publications de Statistique Canada peuvent être achetées par l'entremise du courrier auprès de Vente des publications, pièce 1710, édifice Statistique Canada, Ottawa, K1A 0T6, ou en téléphonant au 1-613-951-7277.

Veillez inclure un chèque ou un mandat-poste à l'ordre du Receveur général du Canada/Publications et fournir l'information complète sur les publications demandées (le numéro de catalogue, le titre, l'édition). Pour le Canada, le client ou la cliente est prié-e d'ajouter 7% pour la taxe sur les produits et services (TPS).

Un service de commande téléphonique national, le 1-800-267-6677, sans frais, vous permet de commander, au Canada, les produits et services de Statistique Canada.

Les publications peuvent aussi être commandées par l'entremise des bureaux de Statistique Canada situés à St. John's, Halifax, Montréal, Ottawa, Toronto, Winnipeg, Regina, Edmonton, Calgary et Vancouver ou par l'entremise des agents libraires agréés et autres libraires.

**Le
Quotidien**

Bulletin officiel de diffusion des données de Statistique Canada

Catalogue 11-001F. Prix : Canada : 120 \$ par année ; États-Unis : 144 \$ US par année ; autres pays : 168 \$ US par année.

Publié par la Division des communications
Statistique Canada
Immeuble R.H. Coats, 10^e étage K, Ottawa, K1A 0T6.

Rédacteur en chef : Greg Thomson (613-951-1116)
Rédacteur : Jacques Lefebvre (613-951-1187)

Publication autorisée par le ministre responsable de Statistique Canada. © Ministre de l'Industrie, des Sciences et de la Technologie, 1991. Tous droits réservés. Il est interdit de reproduire ou de transmettre le contenu de la présente publication, sous quelque forme ou par quelque moyen que ce soit, enregistrement sur support magnétique, reproduction électronique, mécanique, photographique, ou autre, ou de l'emmagasiner dans un système de recouvrement, sans l'autorisation écrite préalable du Chef, Services aux auteurs, Division des publications, Statistique Canada, Ottawa, Ontario, Canada, K1A 0T6.

PRINCIPAUX COMMUNIQUÉS

Semaine du 12 au 15 novembre 1991

(À cause de circonstances imprévisibles, les dates de parution peuvent être modifiées.)

Date de parution	Titre	Période de référence
Novembre		
12	Ventes de véhicules automobiles neufs	septembre 1991
12	Indice des prix des logements neufs	septembre 1991
12	Indice des prix des produits agricoles	septembre 1991
12	Ventes des grands magasins par province et région métropolitaine	septembre 1991
15	L'indice des prix à la consommation	octobre 1991



NOUVEAU!

Toute l'information essentielle sur l'emploi et le revenu au Canada dans une nouvelle revue trimestrielle

Si vous avez la responsabilité d'élaborer des stratégies d'emploi, de négocier des contrats de travail, de prévoir les nouvelles tendances du marché ou d'administrer des programmes sociaux, vous ne pouvez pas vous passer de *L'emploi et le revenu en perspective*.

Cette revue vous renseigne sur tout ce qui se passe dans le domaine de l'emploi... *les employés à temps partiel, les pensions, les changements de l'industrie...* et des revenus... *les disparités salariales entre hommes et femmes, le revenu familial et les habitudes de consommation* et plus encore. Chaque numéro de cette revue trimestrielle comprend :

- **Des articles de fond...** des analyses détaillées sur des sujets d'importance tels que la croissance du secteur des services, l'absentéisme, les jeunes en quête d'emploi, les familles à faible revenu, les disparités régionales et plus encore!
- **Un forum...** une tribune pour échanger vos idées et connaître l'opinion des autres chercheurs et lecteurs
- **Des sources...** un condensé de nouvelles sources d'information, de renseignements et une mise à jour sur les recherches en cours
- **Des indicateurs clés de l'emploi et du revenu...** plus de soixante indicateurs vous permettant d'analyser les tendances du marché provincial et national grâce à des données sur l'emploi et le chômage, sur les semaines de travail et les taux horaires, sur les revenus par famille, etc.



Ne ratez pas un seul numéro. Abonnez-vous dès aujourd'hui !

Un abonnement à *L'emploi et le revenu en perspective* (n° 75-001F au catalogue) coûte 53 \$ pour quatre numéros par an au Canada, 64 \$ US aux États-Unis et 74 \$ US dans les autres pays.

Pour commander, veuillez écrire à Vente des publications, Statistique Canada, Ottawa (Ontario), K1A 0T6 ou communiquer avec le Centre régional de consultation de Statistique Canada le plus près (voir la liste dans la présente publication).

Pour obtenir votre revue plus rapidement, composez sans frais le

1-800-267-6677

et portez la commande à votre compte VISA ou MasterCard.



Le Quotidien

Statistique Canada

Le mardi 12 novembre 1991

NOT FOR LOAN
NE S'EMPRUNTE PAS

Pour être diffusé à 8 h 30 h.a.e.

STATISTICS CANADA STATISTIQUE CANADA

NOV 12 1991

LIBRARY
 BIBLIOTHÈQUE

PRINCIPAUX COMMUNIQUÉS

- **Ventes de véhicules automobiles neufs, septembre 1991** 2
 Les ventes désaisonnalisées de véhicules automobiles neufs ont enregistré une hausse de 13.4% en septembre.
- **Indice des prix des logements neufs, septembre 1991** 4
 L'indice des prix des logements neufs pour l'ensemble du Canada est resté inchangé en septembre par rapport à août 1991.
- **Indice des prix des produits agricoles, septembre 1991** 5
 L'indice des prix des produits agricoles enregistre une diminution de 2.0% par rapport à son niveau du mois d'août.

DONNÉES DISPONIBLES

- Ventes des grands magasins par province et région métropolitaine, septembre 1991 6
- Ventes de sucre, octobre 1991 7
- Huiles et corps gras, septembre 1991 7
- Panneaux agglomérés, gaufrés et de fibres, septembre 1991 7
- Industrie de l'exploitation forestière, enquête annuelle des forêts de 1989 8
- Enquête annuelle des manufactures de 1989**
- Industrie des produits de papeterie 8
- Autres industries des produits en papier transformé, n.c.a. 8
- Industrie des attaches d'usage industriel 8
- Autres industries de produits minéraux non métalliques, n.c.a. 8
- Industrie des produits de toilette 9
- Industrie des balais, brosses et vadrouilles 9

NOUVELLES PUBLICATIONS 10



PRINCIPAUX COMMUNIQUÉS

Ventes de véhicules automobiles neufs

Septembre 1991

Faits saillants

Ventes désaisonnalisées

- En septembre 1991, les estimations préliminaires des ventes au détail de tous les véhicules automobiles neufs se sont chiffrées à 116,000 unités, une hausse importante de 13.4% comparativement au chiffre révisé d'août 1991. En septembre, on a signalé une augmentation de 16.5% dans les ventes de camions et une hausse de 11.9% dans les ventes de voitures particulières.
- Le gain de 13.4% en septembre représente la plus forte hausse mensuelle des ventes de véhicules automobiles neufs depuis janvier. Les ventes de véhicules automobiles neufs ont enregistré une légère diminution de 0.3% au cours du troisième trimestre de 1991, en contraste comparativement à une progression trimestrielle d'environ 6.7% au cours du deuxième trimestre.

Ventes mensuelles de véhicules automobiles neufs, Canada, désaisonnalisées, en nombre d'unités, 1988-1991

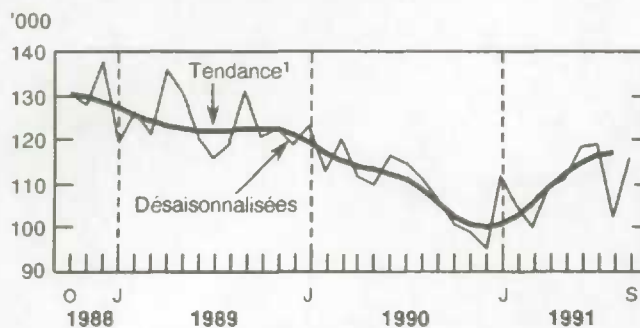

¹ La tendance à court terme représente une moyenne mobile des données.

Note aux utilisateurs

Les véhicules nord-américains comprennent les véhicules automobiles manufacturés ou assemblés en Amérique du Nord. Ces véhicules peuvent être fabriqués par des compagnies canadiennes ou étrangères.

Dans le cas des véhicules importés, il s'agit de véhicules automobiles manufacturés ou assemblés outre-mer et mis en marché au Canada par des compagnies domestiques ou étrangères.

- Sur la base de l'origine, on note en septembre 1991, une hausse de 14.9% dans les ventes de voitures particulières d'Amérique du Nord, lesquelles se sont chiffrées à 51,000 unités. Les ventes de voitures particulières importées ont augmenté de 6.5% pour s'établir à 26,000 unités. La hausse dans les ventes de voitures particulières d'Amérique du Nord fait suite à une baisse de 19.4%, tandis que l'augmentation dans les ventes de voitures particulières d'outre-mer fait suite à une diminution de 4.5%.

Ventes non désaisonnalisées

- En septembre 1991, les ventes totales de véhicules automobiles neufs ont enregistré une hausse de 11.1%, comparativement au niveau observé en septembre 1990, pour se chiffrer à 104,000 unités. Les ventes de camions ont enregistré une augmentation de 17.4%, tandis que les ventes de voitures particulières ont augmenté de 8.4%.
- La hausse en septembre dans les ventes de voitures particulières provient d'une augmentation de 9.6% dans les ventes de voitures particulières nord-américaines et d'une hausse dans les ventes de voitures particulières importées de 6.0%. Cette hausse est largement attribuable à un gain de 10.9% dans les ventes de voitures japonaises.
- La part des Japonais dans le marché canadien des voitures particulières est passée de 26.9% en septembre 1990 à 27.6% en septembre 1991. La part des Japonais a augmenté principalement au détriment des manufacturiers des autres pays qui ont vu leur part du marché diminuer pour passer de 7.8% en septembre 1990 à 6.4% au cours de la même période en 1991.

- Les ventes de véhicules automobiles neufs ont augmenté dans toutes les provinces, sauf à Terre-Neuve (-1.6%). Les hausses les plus notables ont eu lieu en Saskatchewan (18.1%), au Manitoba (16.5%) et en Ontario (12.9%).

Disponible de CANSIM dans la matrice 64.

Le numéro de septembre 1991 de *Ventes de véhicules automobiles neufs* (63-007, 14,40 \$/144 \$) sera diffusé pendant la troisième semaine de novembre. Voir «Pour commander les publications».

Pour plus de renseignements, communiquez avec Roger Laplante (613-951-3552) ou Tom Newton (613-951-9693), Section du commerce de détail, Division de l'industrie.

Ventes de véhicules automobiles neufs - Canada

Septembre 1991

	Désaisonnalisées			
	Juin 1991 ^r	Juillet 1991 ^r	Août 1991 ^r	Septembre 1991 ^p
	Unités variation en %	Unités variation en %	Unités variation en %	Unités variation en %
Véhicules automobiles neufs - Total	117,890 + 6.3	118,906 + 0.9	102,012 -14.2	115,657 + 13.4
Voitures particulières selon l'origine :				
Amérique du Nord	54,531 + 10.1	55,410 + 1.6	44,635 -19.4	51,302 + 14.9
Outre-mer	25,517 -2.5	25,882 + 1.4	24,720 -4.5	26,322 + 6.5
Total	80,048 + 5.7	81,292 + 1.6	69,354 -14.7	77,624 + 11.9
Camions, fourgonnettes, autobus selon l'origine :	37,842 + 7.5	37,614 -0.6	32,657 -13.2	38,033 + 16.5
	Non désaisonnalisées			
	Septembre 1991	Variation 1991/1990	Janvier- septembre 1991	Variation 1991/1990
	Unités	%	Unités	%
Véhicules automobiles neufs - Total	103,787	+ 11.1	1,029,660	-2.1
Voitures particulières selon l'origine :				
Amérique du Nord	46,300	+ 9.6	466,450	-
Japon	19,353	+ 10.9	189,135	-0.4
Autres pays (incluant la Corée du Sud)	4,519	-10.9	47,607	-4.1
Total	70,172	+ 8.4	703,192	-0.4
Camions, fourgonnettes, autobus selon l'origine :				
Amérique du Nord	28,539	+ 22.7	274,917	-4.9
Outre-mer	5,076	-5.7	51,551	-8.9
Total	33,615	+ 17.4	326,468	-5.6

^p Chiffres préliminaires.

^r Chiffres révisés.

- Néant ou zéro.

Indice des prix des logements neufs

Septembre 1991

L'indice des prix des logements neufs (1986 = 100) pour le Canada s'est établi à 134.4 en septembre, inchangé par rapport à l'indice de 134.4 en août 1991. L'indice estimatif des *maisons seulement* est resté inchangé de même que l'indice des *terrains seulement*.

Les plus importantes diminutions mensuelles ont été enregistrées par Sudbury-Thunder Bay (-0.9%) et Hamilton (-0.8%), tandis que les villes de Montréal, Ottawa-Hull, St. Catharines-Niagara et Victoria ont toutes affichées des augmentations mensuelles de 0.3%.

L'indice des prix de vente des entrepreneurs canadiens en construction résidentielle a diminué de 4.9% par rapport au niveau de l'an dernier. La ville de Toronto a contribué largement à cette baisse avec une diminution annuelle de 12.2% depuis septembre 1990.

La Division des prix a calculé un indice analytique où les règlements maintenant en vigueur au sujet de la TPS et où les remboursements relatifs aux habitations neuves et la taxe de vente fédérale s'appliquent à notre échantillon de prix courant pour calculer un indice qui inclut l'effet net estimé de la TPS. En septembre 1991, cet indice se situait à 139.9, une augmentation de 0.1% par rapport à

Indices des prix des maisons neuves (1986 = 100)

Indices des prix des logements neufs pour le Canada et certaines villes, variation en pourcentage entre septembre 1990 et septembre 1991

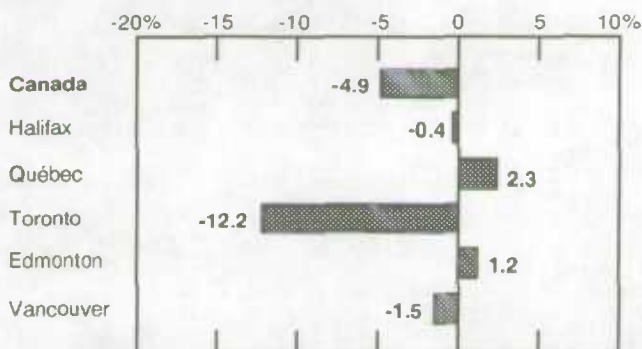

l'indice total pour tout le Canada de 139.7 en août 1991.

Disponible de CANSIM dans la matrice 2032.

Le numéro du troisième trimestre de 1991 de *Statistiques des prix de la construction* (62-007, 18 \$/72 \$) sera disponible en décembre. Voir «Pour commander les publications».

Pour plus de renseignements, veuillez communiquer avec la Sous-section de l'information et de l'analyse courante (613-951-9607), Division des prix.

	Septembre 1991	Août 1991	Septembre 1990	% de variation	
				Septembre 1991/ août 1991	Septembre 1991/ septembre 1990
Canada - Total	134.4	134.4	141.3	-	-4.9
Canada (maisons seulement)	125.5	125.5	131.8	-	-4.8
Canada (terrains seulement)	160.9	160.9	166.8	-	-3.5
St. John's	126.5	126.5	119.1	-	6.2
Halifax	109.2	109.2	109.6	-	-0.4
Saint John-Moncton-Fredericton	114.3	114.3	113.6	-	0.6
Québec	134.8	134.5	131.8	0.2	2.3
Montréal	134.7	134.3	134.4	0.3	0.2
Ottawa-Hull	122.8	122.4	122.7	0.3	0.1
Toronto	146.8	146.8	167.2	-	-12.2
Hamilton	134.4	135.5	142.7	-0.8	-5.8
St. Catharines-Niagara	133.7	133.3	136.4	0.3	-2.0
Kitchener-Waterloo	129.1	129.5	139.9	-0.3	-7.7
London	147.3	147.3	145.5	-	1.2
Windsor	127.1	127.1	128.8	-	-1.3
Sudbury-Thunder Bay	133.0	134.2	133.1	-0.9	-0.1
Winnipeg	108.1	108.4	109.1	-0.3	-0.9
Regina	111.7	111.7	109.3	-	2.2
Saskatoon	106.7	106.7	107.7	-	-0.9
Calgary	132.4	132.4	136.4	-	-2.9
Edmonton	141.1	141.1	139.4	-	1.2
Vancouver	126.2	126.1	128.1	0.1	-1.5
Victoria	123.4	123.0	119.6	0.3	3.2

- Néant ou zéro.

Indice des prix des produits agricoles

Septembre 1991

L'indice des prix des produits agricoles (1986 = 100) pour le Canada s'établit à 92.4 en septembre, soit une baisse de 2.0% par rapport au niveau révisé de 94.3 observé en août. L'indice des cultures a diminué de 2.5%, alors que l'indice du bétail et des produits d'origine animale a enregistré une baisse de 1.8%. L'indice global s'établit à son plus bas niveau observé depuis juillet 1979, ce qui s'explique en bonne partie par la baisse importante des prix initiaux de la Commission canadienne du blé (CCB) pour le blé et l'orge qui sont entrés en vigueur le 1^{er} août, soit au début de la campagne agricole de 1991-1992.

Les variations en pourcentage entre août et septembre 1991, selon la province, sont les suivantes :

• Terre-Neuve	-3.0%
• Île-du-Prince-Édouard	-12.0%
• Nouvelle-Écosse	-2.2%
• Nouveau-Brunswick	-8.3%
• Québec	-2.8%
• Ontario	-2.8%
• Manitoba	-2.3%
• Saskatchewan	-1.3%
• Alberta	+1.0%
• Colombie-Britannique	-1.7%
• Canada	-2.0%

Cultures

L'indice des cultures a diminué de 2.5% en septembre pour se fixer à 79.1, les indices des pommes de terre (-23.7%), des graines oléagineuses (-2.6%) et des céréales (-0.3%) ayant tous enregistré des baisses. L'indice des cultures s'est fixé à 20.3% au-dessous du niveau de 99.2 observé l'année précédente, ce qui s'explique surtout par la diminution des prix initiaux de la CCB pour le blé et l'orge. La baisse des prix initiaux pour la campagne agricole de 1991-1992 reflète le faible niveau des prix prévu sur les marchés d'exportation au cours de la prochaine année.

- Suite à une tendance à la hausse depuis le commencement de l'année, l'indice des pommes de terre a diminué de 23.7% en septembre, le plus important changement observé d'un mois à l'autre depuis juillet 1988. En dépit de cette baisse importante, l'indice s'est fixé à 127.5, soit un niveau inférieur de seulement 4.6% à celui de

133.7 observé l'année précédente. Les prix des pommes de terre diminuent habituellement d'une manière marquée en août ou en septembre, au moment où la récolte récemment moissonnée est offerte sur le marché.

- L'indice des graines oléagineuses a diminué de 2.6% pour s'établir à 95.0, soit 12.5% de moins que le niveau de 108.6 observé l'année précédente, le plus faible niveau observé depuis octobre 1987. Les prix du canola et du lin ont diminué en septembre, au moment où les estimations provisoires de la production indiquaient que les quantités des graines oléagineuses offertes sur le marché seraient plus que suffisante au cours de 1991-1992.

Bétail et produits d'origine animale

L'indice du bétail et des produits d'origine animale a diminué de 1.8% en septembre, la baisse des prix des porcs et de la volaille ayant plus que contrebalancé la hausse des prix des bovins et des oeufs. L'indice a chuté à 100.6, soit un niveau inférieur de 4.2% à celui de 105.0 observé en septembre 1990. L'indice du bétail a enregistré au cours des derniers mois une tendance à la baisse occasionnée par la diminution des prix des bovins et des porcs.

- L'indice des prix des porcs a chuté de 11.6% en septembre. Il s'agit de la troisième baisse mensuelle consécutive. L'indice se fixe à 75.3, une diminution de 19.1% par rapport au niveau observé trois mois plus tôt. La diminution est en partie attribuable aux attentes que la production porcine aux États-Unis va augmenter pendant le reste de l'année ainsi qu'en 1992.
- L'indice des prix de la volaille a diminué de 4.8% pour s'établir à 97.5, soit 10.1% de moins que le récent sommet atteint en août 1990. Les prix de la volaille ont diminué d'une manière constante au cours de la dernière année, car les prix moins élevés des aliments de la volaille se sont reflétés dans les formules de coûts de production.

Disponible de CANSIM dans la matrice 176.

Le numéro de septembre d'*Indice des prix des produits agricoles* (62-003, 7,10 \$/71 \$) doit paraître le 18 novembre. Voir «Pour commander les publications».

Pour plus de renseignements, communiquez avec Ed Hamilton (613-951-2441), Section du revenu agricole et des prix à la production, Division de l'agriculture. ■

DONNÉES DISPONIBLES

Ventes des grands magasins par province et région métropolitaine

Septembre 1991

Les ventes des grands magasins incluant les concessions ont totalisé \$1,002 millions en septembre 1991. Après l'enlèvement de la taxe fédérale de vente des données de 1990 et en ajustant pour la différence de journées d'affaires, les ventes des grands magasins ont diminué de 7.4% comparativement à septembre 1990. Les ventes des concessions ont totalisé \$64.9 millions, soit 6.5% du total des ventes des grands magasins.

Voici pour les différentes provinces et les dix régions métropolitaines, le total des ventes enregistré en septembre 1991.

Ventes des grands magasins incluant les concessions

Province

• Terre-Neuve	\$13.7 millions
• Île-du-Prince-Édouard	\$3.9 millions
• Nouvelle-Écosse	\$32.8 millions
• Nouveau-Brunswick	\$21.6 millions
• Québec	\$191.6 millions
• Ontario	\$405.9 millions
• Manitoba	\$40.8 millions
• Saskatchewan	\$27.5 millions
• Alberta	\$115.1 millions
• Colombie-Britannique	\$148.9 millions

Région métropolitaine

• Calgary	\$42.7 millions
• Edmonton	\$50.5 millions
• Halifax-Dartmouth	\$17.7 millions
• Hamilton	\$29.3 millions
• Montréal	\$105.6 millions
• Ottawa-Hull	\$48.1 millions
• Ville de Québec	\$26.5 millions
• Toronto	\$157.2 millions
• Vancouver	\$83.0 millions
• Winnipeg	\$36.3 millions

Note aux utilisateurs

Les estimations des grands magasins pour 1991 excluent la taxe sur les produits et les services (TPS), ainsi que les taxes provinciales. Les données sur les ventes antérieures à janvier 1991 incluent la taxe de vente fédérale (TVF). Dû à ce changement dans les taxes indirectes, les données pour 1991 ne sont pas tout à fait comparables avec celles des années précédentes. Pour les utilisateurs intéressés à calculer des données comparables, il s'avère que le montant de TVF, inclus dans les ventes des grands magasins en 1990 pour le Canada, représente 3.5% du total des ventes. Cette estimation n'est pas suffisamment fiable pour permettre des ajustements au niveau provincial ou au niveau des régions métropolitaines.

Les utilisateurs doivent prendre note que le mouvement, d'une année à l'autre, pour la province de l'Île-du-Prince-Édouard a été affecté par un changement structurel majeur. Les comparaisons doivent donc être prises avec circonspection.

L'information sur les ventes et les stocks des grands magasins pour les lignes majeures de commodités et les estimations désaisonnalisées paraîtront dans Le Quotidien durant la semaine du 18 novembre 1991.

Ventes des grands magasins sans les concessions

Province

• Terre-Neuve	\$11.8 millions
• Île-du-Prince-Édouard	\$3.7 millions
• Nouvelle-Écosse	\$30.6 millions
• Nouveau-Brunswick	\$20.0 millions
• Québec	\$181.6 millions
• Ontario	\$378.6 millions
• Manitoba	\$37.3 millions
• Saskatchewan	\$25.4 millions
• Alberta	\$108.1 millions
• Colombie-Britannique	\$139.7 millions

Région métropolitaine

• Calgary	\$39.8 millions
• Edmonton	\$47.6 millions
• Halifax-Dartmouth	\$16.7 millions
• Hamilton	\$27.2 millions
• Montréal	\$100.5 millions
• Ottawa-Hull	\$45.5 millions
• Ville de Québec	\$25.1 millions
• Toronto	\$148.3 millions
• Vancouver	\$78.3 millions
• Winnipeg	\$33.1 millions

Disponible de CANSIM dans les matrices 111 et 112, séries 10 à 12.

Commandez la livraison de septembre 1991 de *Ventes mensuelles des grands magasins, par province et selon certaines régions métropolitaines* (63-004, 2,70 \$/27 \$), qui paraîtra au cours de la quatrième semaine de novembre.

Pour plus de renseignements, communiquez avec Maurice Massaad (613-951-9682) ou Roger Laplante (613-951-3552), Section du commerce de détail, Division de l'industrie. ■

Ventes de sucre

Octobre 1991

En octobre 1991, les raffineries canadiennes ont vendu 86 291 tonnes métriques de sucre de tout genre, dont 79 376 tonnes métriques sur le marché canadien et 6 915 tonnes métriques à l'étranger. Le total cumulatif des ventes de 1991 pour les sucres de tout genre est de 794 614 tonnes métriques, soit 732 313 tonnes métriques pour le marché canadien et 62 301 tonnes métriques pour l'étranger.

Des ventes totales de 78 490 tonnes métriques, dont 76 263 tonnes métriques sur le marché canadien et 2 227 tonnes métriques à l'étranger, avaient été enregistrées en octobre 1990. Le total cumulatif des ventes pour les dix mois de 1990 pour les sucres de tout genre se situait à 788 134 tonnes métriques, soit 738 003 tonnes métriques pour le marché canadien et 50 131 tonnes métriques pour l'étranger.

Le numéro d'octobre 1991 de *Situation du sucre* (32-013, 5 \$/50 \$) paraîtra à une date ultérieure.

Pour plus de renseignements, communiquez avec Peter Zylstra (613-951-3511), Division de l'industrie. ■

Huiles et corps gras

Septembre 1991

Les fabricants canadiens d'huiles désodorisées de tout genre ont produit 62 022 tonnes métriques durant le mois de septembre 1991, soit une augmentation de 19.9% par rapport aux 51 717 tonnes métriques produites au mois d'août 1991. La production cumulative pour l'année 1991 est de 523 416 tonnes métriques, une augmentation de 14.2% comparativement à 458 304 tonnes métriques pour la même période en 1990.

Les ventes des manufacturiers de graisse préparée en paquets sont passées de 9 965 tonnes métriques en août 1991 à 11 963 tonnes métriques en septembre 1991. Les ventes cumulatives pour l'année 1991 se sont chiffrées à 93 542 tonnes métriques comparativement à celles de l'année précédente qui étaient de 87 020 tonnes métriques.

Les ventes d'huiles à salade en paquets sont passées de 5 211 tonnes métriques en août 1991 à 6 354 tonnes métriques en septembre 1991. Les ventes cumulatives se sont chiffrées à 53 638 tonnes métriques, comparativement à celles de l'année précédente qui étaient de 52 462 tonnes métriques.

Disponible de CANSIM dans la matrice 184.

Le numéro de septembre 1991 d'*Huiles et corps gras* (32-006, 5 \$/50 \$) paraîtra à une date ultérieure.

Pour plus de renseignements, communiquez avec Peter Zylstra (613-951-3511), Division de l'industrie. ■

Panneaux agglomérés, gaufrés et de fibres

Septembre 1991

En septembre 1991, les usines canadiennes ont produit 162 427 mètres cubes de panneaux gaufrés, soit une diminution de 9.9% comparativement à 180 264 mètres cubes en septembre de l'année dernière. La production de panneaux agglomérés s'est chiffrée à 98 742 mètres cubes, une baisse de 8.5% par rapport à 107 862 mètres cubes un an plus tôt. La production de panneaux de fibres a augmenté de 17.9%, passant à 7 151 milliers de mètres carrés (base de 3.175 mm) en septembre 1991, de 6 066 milliers de mètres carrés (base de 3.175 mm) qu'elle était en septembre 1990.

La production cumulative de panneaux gaufrés pour l'année 1991 a atteint 1 143 380 mètres cubes, en baisse de 28.8% par rapport à 1 606 604 mètres cubes au cours de l'année 1990. La production de panneaux agglomérés a diminué de 12.8%, passant à 791 572^r (révisé) mètres cubes de janvier à septembre 1991 comparativement à 908 073 mètres cubes pour la même période en 1990. La production cumulative de panneaux de fibres en 1991 était de 72 317 milliers de mètres carrés (base 3.175 mm), soit une hausse de 1.1% par rapport à la valeur de 71 554 milliers de mètres carrés (base 3.175 mm) en 1990.

Disponible de CANSIM dans la matrice 31, séries 2, 3 et 4, et la matrice 122, séries 8 et 34.

Le numéro de septembre 1991 de *Panneaux agglomérés, panneaux gaufrés et panneaux de fibres* (36-003, 5 \$/50 \$) paraîtra à une date ultérieure.

Pour plus de renseignements, communiquez avec Jacques Lepage (613-951-3516), Division de l'industrie. ■

Industrie de l'exploitation forestière

Enquête annuelle des forêts de 1989

La valeur des livraisons des produits de propre fabrication de l'industrie de l'exploitation forestière (CTI 0410) a enregistré une hausse de 7.9%, passant de \$8,061.9 millions en 1988 à \$8,696.8 millions en 1989.

Les données seront publiées dans *Exploitation forestière* (25-201, 30 \$). Pour plus de renseignements, communiquez avec J. Lepage (613-951-3516), Division de l'industrie. ■

Industrie des produits de papeterie

Enquête annuelle des manufactures de 1989

La valeur des livraisons des produits de propre fabrication de l'industrie des produits de papeterie (CTI 2792) a enregistré une hausse de 4.8%, passant de \$477.8 millions en 1988 à \$500.5 millions en 1989.

Disponible de CANSIM dans la matrice 5493.

Les données seront publiées dans *Industries du papier et produits connexes* (36-250, 35 \$).

Pour plus de renseignements, communiquez avec J. Lepage (613-951-3516), Division de l'industrie. ■

Autres industries des produits en papier transformé, n.c.a.

Enquête annuelle des manufactures de 1989

La valeur des livraisons des produits de propre fabrication des autres industries des produits en

papier transformé, n.c.a. (CTI 2799), a enregistré une hausse de 4.4%, passant de \$745.2 millions en 1988 à \$777.9 millions en 1989.

Disponible de CANSIM dans la matrice 5495.

Les données seront publiées dans *Industries du papier et produits connexes* (36-250, 35 \$).

Pour plus de renseignements, communiquez avec J. Lepage (613-951-3516), Division de l'industrie. ■

Industrie des attaches d'usage industriel

Enquête annuelle des manufactures de 1989

La valeur des livraisons des produits de propre fabrication de l'industrie des attaches d'usage industriel (CTI 3053) a enregistré une baisse de 3.5%, passant de \$574.9 millions en 1988 à \$554.8 millions en 1989.

Disponible de CANSIM dans la matrice 5529.

Les données seront publiées dans *Industries de la fabrication des produits métalliques* (41-251, 35 \$).

Pour plus de renseignements, communiquez avec Bruno Pépin (613-951-9837), Division de l'industrie. ■

Autres industries de produits minéraux non métalliques, n.c.a.

Enquête annuelle des manufactures de 1989

La valeur des livraisons des produits de propre fabrication des autres industries de produits minéraux non métalliques, n.c.a. (CTI 3599), a enregistré une hausse de 19.8%, passant de \$271.5 millions en 1988 à \$325.2 millions en 1989.

Disponible de CANSIM dans la matrice 6864.

Les données seront publiées dans *Industries des produits minéraux non métalliques* (44-250, 35 \$).

Pour plus de renseignements, communiquez avec Suzanne Pépin (613-951-3520), Division de l'industrie. ■

Industrie des produits de toilette

Enquête annuelle des manufactures de 1989

La valeur des livraisons des produits de propre fabrication de l'industrie des produits de toilette (CTI 3771) a enregistré une hausse de 14.9%, passant de \$1,077.4 millions en 1988 à \$1,238.0 millions en 1989.

Disponible de CANSIM dans la matrice 6879.

Les données seront publiées dans *Industries chimiques* (46-250, 35 \$).

Pour plus de renseignements, communiquez avec W. Guy Sabourin (613-951-9836), Division de l'industrie. ■

Industrie des balais, brosses et vadrouilles

Enquête annuelle des manufactures de 1989

La valeur des livraisons des produits de propre fabrication de l'industrie des balais, brosses et vadrouilles (CTI 3991) a enregistré une hausse de 12.3%, passant de \$114.9 millions en 1988 à \$129.0 millions en 1989.

Disponible de CANSIM dans la matrice 6893.

Les données seront publiées dans *Autres industries manufacturières* (47-250, 35 \$).

Pour plus de renseignements, communiquez avec Suzette DesRosiers (613-951-3521), Division de l'industrie. ■



1010053338

Le Quotidien, le 12 novembre 1991

NOUVELLES PUBLICATIONS

Produit intérieur brut par industrie, août 1991.

Numéro de catalogue 15-001

(Canada : 12,70 \$/127 \$; États-Unis : 15,20 \$ US/
152 \$ US; autres pays : 17,80 \$ US/178 \$ US)

Services de gaz, juillet 1991.

Numéro de catalogue 55-002

(Canada : 12,70 \$/127 \$; États-Unis : 15,20 \$ US/
152 \$ US; autres pays : 17,80 \$ US/178 \$ US)

Télédistribution, 1990.

Numéro de catalogue 56-205

(Canada : 26 \$; États-Unis : 31 \$ US;
autres pays : 36 \$ US)

Statistiques financières trimestrielles des entreprises, deuxième trimestre de 1991.

Numéro de catalogue 61-008

(Canada : 23 \$/92 \$; États-Unis : 27,50 \$ US/
110 \$ US; autres pays : 32,25 \$ US/129 \$ US)

Exportations par marchandise, août 1991.

Numéro de catalogue 65-004

(Canada : 55,10 \$/551 \$; États-Unis : 66,10 \$ US/
661 \$ US; autres pays : 77,10 \$ US/771 \$ US)

Le papier utilisé dans la présente publication répond aux exigences minimales de l'"American National Standard for Information Sciences" - "Permanence of Paper for Printed Library Materials", ANSI Z39.48 - 1984.



Pour commander les publications

Les publications de Statistique Canada peuvent être achetées par l'entremise du courrier auprès de Vente des publications, pièce 1710, édifice Statistique Canada, Ottawa, K1A 0T6, ou en téléphonant au 1-613-951-7277.

Veillez inclure un chèque ou un mandat-poste à l'ordre du Receveur général du Canada/Publications et fournir l'information complète sur les publications demandées (le numéro de catalogue, le titre, l'édition). Pour le Canada, le client ou la cliente est prié-e d'ajouter 7% pour la taxe sur les produits et services (TPS).

Un service de commande téléphonique national, le 1-800-267-6677, sans frais, vous permet de commander, au Canada, les produits et services de Statistique Canada.

Les publications peuvent aussi être commandées par l'entremise des bureaux de Statistique Canada situés à St. John's, Halifax, Montréal, Ottawa, Toronto, Winnipeg, Regina, Edmonton, Calgary et Vancouver ou par l'entremise des agents libraires agréés et autres libraires.

**Le
Quotidien**

Bulletin officiel de diffusion des données de Statistique Canada

Catalogue 11-001F. Prix : Canada : 120 \$ par année ; États-Unis : 144 \$ US par année ; autres pays : 168 \$ US par année.

Publié par la Division des communications
Statistique Canada
Immeuble R.H. Coats, 10^e étage K, Ottawa, K1A 0T6.

Rédacteur en chef : Greg Thomson (613-951-1116)
Rédacteur : Jacques Lefebvre (613-951-1187)

Publication autorisée par le ministre responsable de Statistique Canada. © Ministre de l'Industrie, des Sciences et de la Technologie, 1991. Tous droits réservés. Il est interdit de reproduire ou de transmettre le contenu de la présente publication, sous quelque forme ou par quelque moyen que ce soit, enregistrement sur support magnétique, reproduction électronique, mécanique, photographique, ou autre, ou de l'emmagasiner dans un système de recouvrement, sans l'autorisation écrite préalable du Chef, Services aux auteurs, Division des publications, Statistique Canada, Ottawa, Ontario, Canada, K1A 0T6.



Le Quotidien

Statistique Canada

Le mercredi 13 novembre 1991

NOT FOR LOAN
NE S'EMPRUNTE PAS

For être diffusé à 8 h 30 h.a.e.

NOV 13 1991

STATISTICS CANADA
STATISTIQUE CANADA
LIBRARY
BIBLIOTHÈQUE

COMMUNIQUÉ PRINCIPAL

- **L'équipement ménager, 1991**

En 1991, les Canadiens sont toujours attirés par l'équipement de loisirs et les appareils qui permettent de sauver du temps.

2

DONNÉES DISPONIBLES

Les statistiques de meunerie et de broyage, septembre 1991

3

La revue laitière, septembre 1991

3

Transport du pétrole par pipe-lines, août 1991

3

Chargements ferroviaires, période de dix jours se terminant le 31 octobre 1991

4

Ampoules électriques et tubes, octobre 1991

4

NOUVELLES PUBLICATIONS

5



COMMUNIQUÉ PRINCIPAL

L'équipement ménager 1991

En 1991, les Canadiens sont toujours attirés par l'équipement de loisirs et les appareils qui permettent de sauver du temps. De nos jours, on trouve un magnétoscope dans 68.6% des foyers, une hausse par rapport à 66.3% en 1990, 35.4% en 1986 et seulement 6.4% en 1983. En 1991, 7.5% des ménages possèdent plus d'un magnétoscope, par rapport à 5.7% l'an dernier. Près des trois quarts (73.5%) des foyers canadiens possèdent un four à micro-ondes, une hausse par rapport à 68.2% l'an dernier et à 33.7% en 1986. En 1981, 8.0% seulement des ménages possédaient un four à micro-ondes. Pour sa part, le lecteur de disque compact a acquis beaucoup de popularité l'an dernier. On le retrouve désormais dans 20.9% des ménages, une hausse marquée par rapport à 15.4% en 1990 et à 11.6% il y a deux ans.

D'autres faits saillants, tirés de la publication *L'équipement ménager*, 1991, publiée aujourd'hui, comprennent les informations suivantes :

- Les ordinateurs domestiques ont également une popularité croissante quoiqu'un peu moins que les lecteurs de disques compacts. Aujourd'hui, 18.6% des ménages possèdent un ordinateur, par rapport à 16.3% en 1990 et à 10.4% en 1986.
- Le pourcentage de ménages qui possédaient un magnétocassette ou magnétophone était stationnaire depuis deux ans, mais en 1991 il a augmenté à 72.7% par rapport à 67.4% l'an dernier.
- Le pourcentage de demeures qui disposent d'un lave-vaisselle encastré progresse pour s'établir à 34.1% par rapport à 31.7% en 1990 et à 26.2% en 1986. Au cours de la même période, on a enregistré une hausse semblable pour les barbecues à gaz (de 32.2% à 45.9% et 48.1%) et la climatisation centrale (de 8.3% à 13.8% et 15.6%).
- Les données sur l'équipement de golf, recueillies pour la première fois en 1991, révèlent que 26.2% des ménages disposent d'au moins un jeu de bâtons de golf. On retrouve les golfeurs les plus avides dans les provinces des Prairies. Parmi les ménages qui possèdent de l'équipement de golf, on en dénombre 30.6% au Manitoba, 33.1% en Saskatchewan et 36.0% en Alberta.
- Depuis trois ans, l'utilisation de différents combustibles pour le chauffage a peu varié. On enregistre un léger accroissement de l'utilisation du gaz canalisé (44.2% en 1991) et de l'électricité (33.5%) comme principaux systèmes de chauffage, au détriment du mazout (16.9%).
- Le gaz canalisé est le principal combustible de chauffage, mais on l'utilise à peine comme combustible pour la cuisson (4.3%).
- Le pourcentage de ménages occupant des logements individuels non attenants (57.0%), des logements individuels attenants (8.5%), des appartements (32.1%) et des maisons mobiles (2.3%) demeure pratiquement le même depuis 1986.

Pour obtenir des estimations aux niveaux national ou provincial, commandez l'édition 1991 de *L'équipement ménager* (64-202, 28 \$). Voir «Pour commander les publications».

Pour plus de renseignements concernant les données ou la disponibilité de tabulation spéciales sur demande, communiquez avec la Section des enquêtes sur le revenu et le logement (613-951-9778, télécopieur 613-951-0562), Division des enquêtes-ménages. ■

DONNÉES DISPONIBLES

Les statistiques de meunerie et de broyage

Septembre 1991

Meunerie

En septembre 1991, 229 880 tonnes métriques de blé ont été moulues, soit une hausse de 10% par rapport aux 209 801 tonnes métriques moulues en septembre 1990.

Conséquemment, la production de farine de blé enregistre une hausse de 10% en septembre 1991 par rapport à la même période l'an dernier, soit 174 348 tonnes métriques en septembre 1991 comparativement à 158 046 tonnes métriques en septembre 1990.

Broyage

Le nombre de tonnes métriques de graines de canola broyées passe de 127 628 en septembre 1990 à 141 467 tonnes en septembre 1991, soit une hausse de 11%. La production d'huile atteint 53 985 tonnes en septembre 1991 comparativement à 49 996 tonnes en septembre 1990, soit une hausse de 8%. La production de tourteaux enregistre une hausse de 2%, passant de 78 915 tonnes en septembre 1990 à 80 212 tonnes en septembre 1991.

Le nombre de tonnes métriques de graines de soya broyées passe de 73 854 tonnes métriques en septembre 1990 à 79 892 tonnes en septembre 1991, soit une hausse de 8%. Conséquemment, la production d'huile atteint 14 412 tonnes métriques en septembre 1991, comparativement à 13 670 tonnes métriques en septembre 1990, soit une hausse de 5%. La production de tourteaux enregistre une hausse de 8% passant de 57 491 tonnes métriques en septembre 1990 à 62 167 tonnes en septembre 1991.

Disponible de CANSIM dans la matrice 5687.

Le numéro de septembre 1991 de *La revue des céréales et des graines oléagineuses* (22-007, 13,80 \$/138 \$) doit paraître en décembre. Voir «Pour commander les publications».

Pour plus de renseignements, communiquez avec A.-Y. Bertrand (613-951-3859), Division de l'agriculture. ■

La revue laitière

Septembre 1991

En septembre dernier, la production de beurre de crèmerie au Canada a atteint 8 000 tonnes métriques, soit une augmentation de 11.1% par rapport à septembre 1990. La production de fromage cheddar se situait à 9 500 tonnes métriques, une augmentation de 4.4% en regard du mois de septembre de l'année dernière.

On estime à 622 000 kilolitres le lait tout usage vendu à la ferme par les producteurs en août 1991, une diminution de 1.4% par rapport à août 1990. Ceci porte la quantité totale estimative de lait vendu à la ferme au cours des huit premiers mois de l'année à 4 909 000 kilolitres, une diminution de 2.3% par rapport à la période janvier-août 1990.

Disponible de CANSIM dans les matrices 3428, 5632 à 5638, 5650 à 5661, 5664 à 5667 et 5673.

Le numéro de septembre 1991 de *La revue laitière* (23-001, 12,20 \$/122 \$) paraîtra le 25 novembre. Voir «Pour commander les publications».

Pour plus de renseignements, communiquez avec David Burroughs (613-951-2511), Division de l'agriculture. ■

Transport du pétrole par pipe-lines

Août 1991

Faits saillants

- Pendant le mois d'août 1991, les arrivages nets par pipe-lines canadiens de pétrole brut et de produits raffinés ont augmenté de 5.9%, soit 15 076 580 (m³) mètres cubes par rapport au même mois de l'année précédente. Les arrivages cumulatifs ont atteint 114 488 497 m³, soit une augmentation de 1.7%.
- Les exportations de pétrole brut et d'équivalent par pipe-lines ont augmenté de 10.3% comparativement à août 1990, tandis que les importations par pipe-lines ont augmenté de 53.7% pour la même période. Sur la base cumulative, les exportations en 1991 surpassent de 20.5% contre le volume atteint en 1990, tandis que les importations sont à la hausse, soit de 37.9%.

- Les livraisons par pipe-lines aux raffineries canadiennes en août ont diminué de 6.8% par rapport à août 1990, tandis que les livraisons de gaz de pétrole liquéfiés et produits pétroliers raffinés ont diminué de 17.0%.

Disponible de CANSIM dans la matrice 181.

Le numéro d'août 1991 de *Transport du pétrole brut par pipe-lines* (55-001, 10 \$/100 \$) sera disponible la troisième semaine de novembre. Voir «Pour commander les publications».

Pour plus de renseignements, communiquez avec G. O'Connor (613-951-3562), Section de l'énergie, Division de l'industrie. ■

Chargements ferroviaires

Période de dix jours se terminant le 31 octobre 1991

Faits saillants

- Les chargements ferroviaires payants ont totalisé 6.9 millions de tonnes métriques au cours de la période de dix jours se terminant le 31 octobre 1991, soit une baisse de 1.4% par rapport à la même période l'an dernier.
- Le trafic rail-route a enregistré une hausse de 0.6% par rapport à la même période l'an dernier. Les chargements des wagons rails-routes ont diminué de 2.5% au cours de la même période.

- Du 1^{er} janvier au 31 octobre 1991, les chargements de marchandises payantes n'ont enregistré aucun changement comparativement au niveau atteint un an plus tôt.

À noter : Le trafic rail-route englobe les remorques et les conteneurs des wagons plats. Les données du trafic rail-route sont incluses dans les chargements du trafic. Toutes les données de 1990 et les totaux cumulatifs de 1991 ont été révisés.

Pour plus de renseignements, communiquez avec Yasmin Sheikh (613-951-2518), Sous-section du transport de surface, Division des transports. ■

Ampoules électriques et tubes

Octobre 1991

En octobre 1991, les firmes répondantes ont vendu 28,546,876 ampoules électriques et tubes, soit une diminution de 13.2% par rapport à 32,880,377 ampoules électriques et tubes vendus le même mois de l'année dernière.

Le total cumulatif des ventes entre janvier et octobre 1991 se chiffrait à 222,351,755^r (révisé) ampoules électriques et tubes comparativement à 210,162,121 unités pour la même période en 1990, une augmentation de 5.8%.

Le numéro d'octobre 1991 de *Lampes électriques - Ampoules et tubes* (43-009, 5 \$/50 \$) paraîtra à une date ultérieure.

Pour plus de renseignements, communiquez avec J.-P. Beauparlant (613-951-3526), Division de l'industrie. ■

NOUVELLES PUBLICATIONS

Fil d'acier et certains produits de fil métallique, septembre 1991.

Numéro de catalogue 41-006

(Canada : 5 \$/50 \$; États-Unis : 6 \$ US/60 \$ US;
autres pays : 7 \$ US/70 \$ US)

Ciment, septembre 1991.

Numéro de catalogue 44-001

(Canada : 5 \$/50 \$; États-Unis : 6 \$ US/60 \$ US;
autres pays : 7 \$ US/70 \$ US)

Permis de bâtir, août 1991.

Numéro de catalogue 64-001

(Canada : 22,10 \$/221 \$; États-Unis : 26,50 \$ US/
265 \$ US; autres pays : 30,90 \$ US/309 \$ US)

L'équipement ménager, 1991.

Numéro de catalogue 64-202

(Canada : 28 \$; États-Unis : 34 \$ US;
autres pays : 39 \$ US)

Statistiques sur l'assurance-chômage, août 1991.

Numéro de catalogue 73-001

(Canada : 14,70 \$/147 \$; États-Unis : 17,60 \$ US/
176 \$ US; autres pays : 20,60 \$ US/206 \$ US)

Le papier utilisé dans la présente publication répond aux exigences minimales de l'"American National Standard for Information Sciences" – "Permanence of Paper for Printed Library Materials", ANSI Z39.48 – 1984.



Pour commander les publications

Les publications de Statistique Canada peuvent être achetées par l'entremise du courrier auprès de Vente des publications, pièce 1710, édifice Statistique Canada, Ottawa, K1A 0T6, ou en téléphonant au 1-613-951-7277.

Veillez inclure un chèque ou un mandat-poste à l'ordre du Receveur général du Canada/Publications et fournir l'information complète sur les publications demandées (le numéro de catalogue, le titre, l'édition). Pour le Canada, le client ou la cliente est prié-e d'ajouter 7% pour la taxe sur les produits et services (TPS).

Un service de commande téléphonique national, le 1-800-267-6677, sans frais, vous permet de commander, au Canada, les produits et services de Statistique Canada.

Les publications peuvent aussi être commandées par l'entremise des bureaux de Statistique Canada situés à St. John's, Halifax, Montréal, Ottawa, Toronto, Winnipeg, Regina, Edmonton, Calgary et Vancouver ou par l'entremise des agents libraires agréés et autres libraires.

**Le
Quotidien**

Bulletin officiel de diffusion des données de Statistique Canada

Catalogue 11-001F. Prix : Canada : 120 \$ par année ; États-Unis : 144 \$ US par année ; autres pays : 168 \$ US par année.

Publié par la Division des communications
Statistique Canada
Immeuble R.H. Coats, 10^e étage K, Ottawa, K1A 0T6.

Rédacteur en chef : Greg Thomson (613-951-1116)
Rédacteur : Jacques Lefebvre (613-951-1187)

Publication autorisée par le ministre responsable de Statistique Canada. © Ministre de l'Industrie, des Sciences et de la Technologie, 1991. Tous droits réservés. Il est interdit de reproduire ou de transmettre le contenu de la présente publication, sous quelque forme ou par quelque moyen que ce soit, enregistrement sur support magnétique, reproduction électronique, mécanique, photographique, ou autre, ou de l'emmagasiner dans un système de recouvrement, sans l'autorisation écrite préalable du Chef, Services aux auteurs, Division des publications, Statistique Canada, Ottawa, Ontario, Canada, K1A 0T6.



NOUVEAU!

Toute l'information essentielle sur l'emploi et le revenu au Canada dans une nouvelle revue trimestrielle

Si vous avez la responsabilité d'élaborer des stratégies d'emploi, de négocier des contrats de travail, de prévoir les nouvelles tendances du marché ou d'administrer des programmes sociaux, vous ne pouvez pas vous passer de *L'emploi et le revenu en perspective*.

Cette revue vous renseigne sur tout ce qui se passe dans le domaine de l'emploi... *les employés à temps partiel, les pensions, les changements de l'industrie...* et des revenus... *les disparités salariales entre hommes et femmes, le revenu familial et les habitudes de consommation* et plus encore. Chaque numéro de cette revue trimestrielle comprend :

- **Des articles de fond...** des analyses détaillées sur des sujets d'importance tels que la croissance du secteur des services, l'absentéisme, les jeunes en quête d'emploi, les familles à faible revenu, les disparités régionales et plus encore!
- **Un forum...** une tribune pour échanger vos idées et connaître l'opinion des autres chercheurs et lecteurs
- **Des sources...** un condensé de nouvelles sources d'information, de renseignements et une mise à jour sur les recherches en cours
- **Des indicateurs clés de l'emploi et du revenu...** plus de soixante indicateurs vous permettant d'analyser les tendances du marché provincial et national grâce à des données sur l'emploi et le chômage, sur les semaines de travail et les taux horaires, sur les revenus par famille, etc.



Ne ratez pas un seul numéro. Abonnez-vous dès aujourd'hui!

Un abonnement à *L'emploi et le revenu en perspective* (n° 75-001F au catalogue) coûte 53 \$ pour quatre numéros par an au Canada, 64 \$ US aux États-Unis et 74 \$ US dans les autres pays.

Pour commander, veuillez écrire à Vente des publications, Statistique Canada, Ottawa (Ontario), K1A 0T6 ou communiquer avec le Centre régional de consultation de Statistique Canada le plus près (voir la liste dans la présente publication).

Pour obtenir votre revue plus rapidement, composez sans frais le

1-800-267-6677

et portez la commande à votre compte VISA ou MasterCard.



Le Quotidien

Statistique Canada

Le jeudi 14 novembre 1991

NOT FOR LOAN
NE S'EMPRUNTE PAS

STATISTICS CANADA / STATISTIQUE CANADA

30 h.a.e.

NOV 14 1991

PRINCIPAUX COMMUNIQUÉS

LIBRARY / BIBLIOTHÈQUE

- **Emploi et rémunération dans le secteur public, deuxième trimestre de 1991** 2
L'emploi dans le secteur public augmente de 0.6% au deuxième trimestre de 1991 par rapport au trimestre correspondant de l'année précédente.
- **Indice des prix de la construction non résidentielle, troisième trimestre de 1991** 5
L'indice composite des prix de la construction non résidentielle (excluant la taxe sur les produits et services) pour le Canada recule de 0.3% par rapport au deuxième trimestre et s'établit à 121.0.

DONNÉES DISPONIBLES

Tuyaux et tubes en acier, septembre 1991	6
Tuyaux et tubes en acier, août 1991 (révisé)	6
Livraisons de laminés d'acier, septembre 1991	6
Production d'oeufs, septembre 1991	6
Les boissons gazeuses, octobre 1991	6

NOUVELLES PUBLICATIONS 7



PRINCIPAUX COMMUNIQUÉS

Emploi et rémunération dans le secteur public

Deuxième trimestre de 1991

- L'emploi dans le secteur public augmente de 0.6% par rapport au deuxième trimestre de 1990 pour atteindre 1,562,600 employés, tandis que la rémunération dans le secteur public s'accroît de 3.6% pour totaliser \$13.7 milliards au deuxième trimestre de 1991. Le secteur public comprend deux composantes : les administrations publiques et les entreprises commerciales publiques.

Administrations publiques

- L'emploi total dans les administrations publiques, qui excluent les entreprises commerciales publiques, s'établit en moyenne à 1,258,300 employés au deuxième trimestre de 1991, ce qui représente une hausse de 1.8% par rapport au deuxième trimestre de 1990. L'emploi dans les administrations provinciales et territoriales représente la plus grande partie du total de l'emploi dans les administrations publiques, avec 40.3%, suivi de l'emploi dans l'administration fédérale, avec 31.8%, et dans les administrations locales, avec 27.9%.
- L'embauche **temporaire et unique** de 16,600 employés occasionnels au titre du recensement de la population de 1991 de Statistique Canada se traduit par une forte hausse de 4.4% de l'emploi dans l'administration fédérale.
- Sans les employés occasionnels embauchés pour le recensement de la population, la hausse de l'emploi dans l'administration fédérale est de 0.2%. Elle s'explique principalement par l'embauche d'employés permanents à Revenu Canada pour la mise en oeuvre de la TPS, plus tôt durant l'année.
- L'emploi dans les administrations provinciales et territoriales baisse de 0.5%, tandis que celui dans les administrations locales augmente de 2.1% par rapport à un an plus tôt.

Note aux utilisateurs

Définition du secteur public

L'univers du secteur public comprend tous les établissements marchands et non marchands contrôlés par une administration publique. Le secteur public compte deux composantes : les administrations publiques et les entreprises commerciales publiques.

Les administrations publiques comprennent les ministères, les organismes, les offices, les commissions, les municipalités et les fonds établis et contrôlés par les administrations publiques, les établissements d'enseignement publics, les installations culturelles, les hôpitaux et les agences sociales et les organismes qui administrent les régimes universels de retraite.

Les entreprises commerciales publiques sont des organisations qui s'occupent d'activités marchandes. Ces entreprises sont assimilées par leur motivation aux entreprises commerciales privées et entrent en concurrence avec les entreprises privées ou monopolisent des marchés que desservirait autrement le secteur privé.

Éléments non encore inclus dans le champ du secteur public de la Division des institutions publiques

À l'heure actuelle, le programme de l'emploi dans le secteur public de la Division du secteur public **ne comprend pas** les hôpitaux laïcs et religieux provinciaux, divers services sociaux provinciaux au Québec, les installations de soins résidentiels publics provinciales, les établissements locaux d'enseignement, les services de santé et sociaux, les entreprises commerciales publiques locales et les membres de la Chambre des communes et du Sénat.

On prévoit l'incorporation de toutes ces entités aux séries de l'emploi et de la rémunération de la Division des institutions publiques lorsque les données seront révisées, en juin 1992.

Révision historique

À noter que la matrice CANSIM 2722, qui est aussi mentionnée dans notre récente publication *Emploi et rémunération dans le secteur public 1990-1991* (n° 72-209 au catalogue, annuel), comprend les données révisées pour la période allant de janvier 1974 à mars 1985.

- Le total de l'emploi dans les administrations publiques représente 10.1% de l'emploi total au Canada. La part de l'administration fédérale de ce total est de 3.2%, celle des administrations provinciales et territoriales, 4.1%, et celle des administrations locales, 2.8%.

- La rémunération totale dans les administrations publiques, qui excluent les entreprises commerciales publiques, atteint \$10.7 milliards au deuxième trimestre de 1991, en hausse de 3.5% par rapport à un an plus tôt. La part des administrations provinciales et territoriales du total de la rémunération des administrations publiques est 39.4%, celle de l'administration fédérale, 34.7%, et celle des administrations locales, 25.9%.
- En dépit de la forte hausse de l'emploi dans l'administration fédérale, la rémunération ne s'est accrue que de 0.1%. La rémunération n'a pas augmenté autant que l'emploi en raison de l'effet sur le taux de croissance d'un rappel unique au titre de l'équité en matière de rémunération au deuxième trimestre de 1990.
- La rémunération dans les administrations provinciales et territoriales augmente de 4.8%, tandis que celle des administrations locales s'accroît de 6.2%. Les règlements salariaux et les changements d'échelle et de classification expliquent la plus grande partie de la hausse de la rémunération.
- Le total de la rémunération dans les administrations publiques représente 12.1% de l'ensemble des traitements et salaires au Canada. La part de la rémunération de l'administration fédérale est de 4.2%, celle des administrations provinciales et territoriales, 4.8%, et celle des administrations locales, 3.1% du total des salaires et traitements au Canada.

Entreprises commerciales publiques

- L'emploi dans les entreprises commerciales publiques fédérales baisse de 3.3%, ou 5,200 employés, par rapport au deuxième trimestre de 1990 pour se fixer à une moyenne de 151,800 employés. Cette diminution peut s'expliquer principalement par les réductions et les mises à pied à CN Rail et à la Société canadienne des postes. L'emploi des entreprises commerciales provinciales et territoriales diminue de 4.4%, ou 7,100 employés, au cours de la même période pour se fixer à une moyenne de 152,500 employés. La privatisation de Alberta Government Telephones en octobre 1990 est la cause principale de cette diminution.

Emploi et rémunération dans les administrations publiques

Deuxième trimestre de 1991

	Emploi trimestriel moyen	Part en pourcentage	Variation en pourcentage par rapport au deuxième trimestre de 1990	Pourcentage de l'emploi au Canada
Total des administrations	1,258,300	100.0%	1.8%	10.1%
Fédérale	399,900	31.8%	4.4%	3.2%
Provinciales/territoriales	507,600	40.3%	-0.5%	4.1%
Locales	350,800	27.9%	2.1%	2.8%
	Rémunération trimestrielle (en millions)	Part en pourcentage	Variation en pourcentage par rapport au deuxième trimestre de 1990	Pourcentage des salaires et traitements au Canada
Total des administrations	10,677	100.0%	3.5%	12.1%
Fédérale	3,705	34.7%	0.1%	4.2%
Provinciales/territoriales	4,210	39.4%	4.8%	4.8%
Locales	2,762	25.9%	6.2%	3.1%

- La rémunération dans les entreprises commerciales publiques fédérales atteint \$1.3 milliard au deuxième trimestre de 1991, soit une augmentation de 3.3% par rapport à la période correspondante de 1990. La rémunération dans les entreprises commerciales provinciales et territoriales s'accroît de 4.5% au cours de cette même période pour atteindre \$1.7 milliard.

Disponible de CANSIM dans les matrices 2717 (emploi et rémunération dans le secteur public fédéral, données trimestrielles), 2718 (emploi et salaire régulier du secteur public fédéral, selon la province ou territoire et le mois) et 2720 (effectifs et soldes militaires selon la province ou territoire et le mois), 2722 (emploi et rémunération dans les administrations provinciales et territoriales et les

entreprises publiques selon la province ou le territoire et le mois), et 2725 (emploi et rémunération dans les administrations locales selon la province ou territoire et le mois).

Pour plus de renseignements, s'adresser à Peter Dudley (613-951-1851) pour les données des administrations fédérale et provinciales/territoriales, Mahed Fathy (613-951-1843) pour les données sur les administrations locales ou Ishtiaq Khan (613-951-8306), Section de l'emploi, Division des institutions publiques.

Les données sont disponibles en format standard ou sous forme de tableaux spéciaux. Pour plus de renseignements sur les produits de la Division des institutions publiques, s'adresser à Jim Doré (613-951-0885, télécopieur 613-951-0661).

L'emploi dans l'administration fédérale – au 30 juin 1991¹

Selon l'univers de Statistique Canada, le Conseil du Trésor et la Commission de la Fonction publique

L'emploi dans le secteur public de Statistique Canada – fédéral 544,757	L'emploi dans l'administration fédérale selon le Conseil du Trésor du Canada 237,462	– Employés du Bureau du surintendant des institutions financières 388	L'emploi dans l'administration fédérale selon la Commission de la fonction publique du Canada 217,407
		– Commission des Relations de travail dans la Fonction publique 141	
		– Pétrole et gaz des Indiens du Canada 66	
		– Employés qui font partie de l'univers de la Commission de la fonction publique et du Conseil du Trésor 216,812	
		– Employés qui ne sont pas nommés par la fonction publique 1,115	
		– Employés nommés pour moins de six mois 19,535	
		– Employés des sociétés et organismes de l'administration fédérale dont le Conseil du Trésor n'est pas l'employeur 47,033 ²	
		– Personnel militaire de la Défense nationale 87,856	
		– Membres de la Gendarmerie royale du Canada 19,585	
		– Employés des entreprises commerciales publiques 152,226	

¹ L'état de concordance présente des données au 30 juin 1991 et n'est pas comparable à la moyenne trimestrielle incluse dans le texte.

² Comprend les employés d'entités tels le Bureau du Commissaire à la magistrature fédérale, le Conseil national de recherches et la Chambre des communes.

Indice des prix de la construction non résidentielle (1986 = 100)

Troisième trimestre de 1991

L'indice composite des prix de la construction non résidentielle (excluant la taxe sur les produits et services) pour le Canada recule de 0.3% par rapport au deuxième trimestre et s'établit à 121.0. Il n'y avait eu que de minimes variations au cours des trois premiers trimestres de 1991 (121.8, 121.4 et 121.0), la récente baisse étant toutefois la cinquième consécutive. D'une année à l'autre, les prix ont diminué de 3.8%.

Sur les sept villes visées par l'enquête, c'est seulement à Ottawa (124.4) qu'on n'enregistre pas une troisième régression d'affilée; on note plutôt une légère hausse durant le trimestre (0.1%). Dans les six autres villes, il s'agit du troisième repli cette année (Halifax, 108.9, -0.6%; Montréal, 113.2, -0.5%; Toronto 124.9, -0.4%; Calgary, 121.8, -0.1%; Edmonton, 123.2, -0.2%; et Vancouver, 115.1, -0.3%).

Par rapport aux prix du troisième trimestre de 1990, c'est dans les trois plus grandes villes – Toronto, Montréal et Vancouver – que l'on observe les plus importants reculs, soit -4.3%, -4.1% et -4.2% respectivement. Dans les quatre autres villes visées par l'enquête, les baisses sont, par ordre décroissant, de -3.1% à Halifax, de -1.1% à Calgary, de -1.0% à Ottawa et de -0.4% à Edmonton.

Note : Les prix sont, dans tous les cas, ceux des régions métropolitaines.

Disponible de CANSIM dans les matrices 2042 et 2043.

Le numéro du troisième trimestre de 1991 de *Statistiques des prix de la construction* (62-007, 18\$/72 \$) paraîtra en décembre. Voir «Pour commander les publications».

Pour plus de renseignements, communiquez avec la Sous-section de l'information et de l'analyse courante (613-951-9607), Division des prix.

Indices des prix de la construction non résidentielle

Troisième trimestre de 1991
(1986 = 100)

	Sept villes et agrégat des sept villes							Agrégat
	Halifax	Montréal	Ottawa	Toronto	Calgary	Edmonton	Vancouver	
Indices trimestriels								
T.3 1990	112.4	118.0	125.7	130.5	123.2	123.7	120.2	125.8
T.4 1990	112.4	118.0	126.6	129.7	123.0	124.2	119.6	125.3
T.1 1991	109.8	114.3	125.2	125.5	122.7	123.8	116.7	121.8
T.2 1991	109.6	113.8	124.3	125.4	121.9	123.4	115.4	121.4
T.3 1991	108.9	113.2	124.4	124.9	121.8	123.2	115.1	121.0
Variation en pourcentage								
T.4 1990/t.3 1990	0.0	0.0	0.7	-0.6	-0.2	0.4	-0.5	-0.4
T.1 1991/t.4 1990	-2.3	-3.1	-1.1	-3.2	-0.2	-0.3	-2.4	-2.8
T.2 1991/t.1 1991	-0.2	-0.4	-0.7	-0.1	-0.7	-0.3	-1.1	-0.3
T.3 1991/t.2 1991	-0.6	-0.5	0.1	-0.4	-0.1	-0.2	-0.3	-0.3
T.3 1991/t.3 1990	-3.1	-4.1	-1.0	-4.3	-1.1	-0.4	-4.2	-3.8

Note : La taxe fédérale sur les produits et services est exclue mais la taxe de vente provinciale est incluse (comme auparavant).

DONNÉES DISPONIBLES

Tuyaux et tubes en acier

Septembre 1991

La production de tuyaux et de tubes en acier en septembre 1991 s'est chiffrée à 156 270 tonnes métriques, soit une augmentation de 33.0% comparativement à 117 060 tonnes métriques en 1990.

Le total cumulatif pour les neuf premiers mois de l'année se situe à 1 298 459 tonnes métriques, une augmentation de 15.6% comparativement à 1 123 286 tonnes métriques pour la même période en 1990.

Disponible de CANSIM dans la matrice 35.

Le numéro de septembre 1991 de *Tuyaux et tubes en acier* (41-011, 5 \$/50 \$) paraîtra à une date ultérieure.

Pour plus de renseignements, communiquez avec Gerry Barrett (613-951-3515), Division de l'industrie. ■

Tuyaux et tubes en acier

Août 1991 (révisé)

La production de tuyaux et de tubes en acier en août 1991 s'est chiffrée à 129 032 tonnes métriques.

Le nombre rectifié pour la production de tuyaux et de tubes en acier en août 1991 s'est chiffrée à 123 684.

Le total cumulatif pour les huit premiers mois de l'année se situe à 1 142 189 tonnes métriques.

Pour plus de renseignements, communiquez avec Gerry Barrett (613-951-3515), Division de l'industrie. ■

Livraisons de laminés d'acier

Septembre 1991

Les livraisons de laminés d'acier pour le mois de septembre 1991 ont totalisé 1 002 967 tonnes métriques, soit une augmentation de 7.6% sur le total du mois précédent de 932 007 tonnes métriques et une augmentation de 19.2% sur le total de 841 269 tonnes métriques du mois de septembre 1990.

Le total cumulatif pour les neuf premiers mois de 1991 s'est chiffré à 8 325 441 tonnes métriques, comparativement à 9 376 213 tonnes métriques pour la même période en 1990, une diminution de 11.2%.

Disponible de CANSIM dans les matrices 58 et 122, séries 22 à 25.

Le numéro de septembre 1991 de *Fer et acier primaire* (41-001, 5 \$/50 \$) paraîtra à une date ultérieure.

Pour plus de renseignements, communiquez avec Gerry Barrett (613-951-3515), Division de l'industrie. ■

Production d'oeufs

Septembre 1991

La production d'oeufs en septembre 1991 se situe à 39.0 millions de douzaines, une diminution de 0.7% par rapport à septembre 1990. Le nombre moyen de pondeuses a diminué de 0.5% entre septembre 1990 et 1991, tandis que le nombre d'oeufs pour 100 pondeuses a diminué de 2,206 passant à 2,200 en septembre.

Disponible de CANSIM dans les matrices 1145, 1146 et 5689 à 5691.

Pour commander *Production et stocks d'oeufs et de volailles* (115 \$/année), un bulletin statistique, communiquez avec Guy Gervais (613-951-2453).

Pour plus de renseignements, communiquez avec Benoît Lévesque (613-951-2550), Section du bétail et des produits d'origine animale, Division de l'agriculture. ■

Les boissons gazeuses

Octobre 1991

Les données sur les boissons gazeuses pour octobre 1991 sont maintenant disponibles.

Disponible de CANSIM dans la matrice 196.

Le numéro de *Production mensuelle de boissons gazeuses* (32-001, 2,70 \$/27 \$) paraîtra à une date ultérieure.

Pour plus de renseignements, communiquez avec Peter Zylstra (613-951-3511), Division de l'industrie. ■

NOUVELLES PUBLICATIONS

La revue des céréales et des graines oléagineuses, août 1991.

Numéro de catalogue 22-007

(Canada : 13,80 \$/138 \$; États-Unis : 16,60 \$ US/166 \$ US; autres pays : 19,30 \$ US/193 \$ US)

Rapport sur le bétail, octobre 1991.

Numéro de catalogue 23-008

(Canada : 16,50 \$/66 \$; États-Unis : 19,75 \$ US/79 \$ US; autres pays : 23 \$ US/92 \$ US)

Statistique du charbon et du coke, août 1991.

Numéro de catalogue 45-002

(Canada : 10 \$/100 \$; États-Unis : 12 \$ US/120 \$ US; autres pays : 14 \$ US/140 \$ US)

Statistique de l'énergie électrique, août 1991.

Numéro de catalogue 57-001

(Canada : 10 \$/100 \$; États-Unis : 12 \$ US/120 \$ US; autres pays : 14 \$ US/140 \$ US)

Bulletin trimestriel – disponibilité et écoulement d'énergie au Canada, 1991- I.

Numéro de catalogue 57-003

(Canada : 31,75 \$/127 \$; États-Unis : 38 \$ US/152 \$ US; autres pays : 44,50 \$ US/178 \$ US)

L'indice des prix à la consommation, octobre 1991.

Numéro de catalogue 62-001

(Canada : 9,30 \$/93 \$; États-Unis : 11,20 \$ US/112 \$ US; autres pays : 13 \$ US/130 \$ US)

Disponible à 7 h, vendredi 15 novembre 1991.

Commerce de détail, août 1991.

Numéro de catalogue 63-005

(Canada : 18,20 \$/182 \$; États-Unis : 21,80 \$ US/218 \$ US; autres pays : 25,50 \$ US/255 \$ US)

Le papier utilisé dans la présente publication répond aux exigences minimales de l'"American National Standard for Information Sciences" – "Permanence of Paper for Printed Library Materials", ANSI Z39.48 – 1984.



Pour commander les publications

Les publications de Statistique Canada peuvent être achetées par l'entremise du courrier auprès de Vente des publications, pièce 1710, édifice Statistique Canada, Ottawa, K1A 0T6, ou en téléphonant au 1-613-951-7277.

Veillez inclure un chèque ou un mandat-poste à l'ordre du Receveur général du Canada/Publications et fournir l'information complète sur les publications demandées (le numéro de catalogue, le titre, l'édition). Pour le Canada, le client ou la cliente est prié-e d'ajouter 7% pour la taxe sur les produits et services (TPS).

Un service de commande téléphonique national, le 1-800-267-6677, sans frais, vous permet de commander, au Canada, les produits et services de Statistique Canada.

Les publications peuvent aussi être commandées par l'entremise des bureaux de Statistique Canada situés à St. John's, Halifax, Montréal, Ottawa, Toronto, Winnipeg, Regina, Edmonton, Calgary et Vancouver ou par l'entremise des agents libraires agréés et autres libraires.

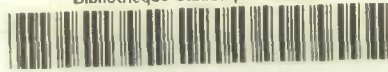

1010053514

CHOISISSEZ UN SUJET... N'IMPORTE LEQUEL

Dorénavant le Catalogue de Statistique Canada amélioré simplifiera vos recherches de données récentes ou historiques. Son index revu et augmenté comprend des renvois, des sujets plus détaillés et des références géographiques vous permettant d'accéder rapidement à des centaines de produits et de services de Statistique Canada.

- Vous connaissez le sujet sans connaître le terme technique ? Peu importe si le sujet est général ou spécifique, vous apprécierez l'accès rapide que vous procure les renvois.
- Vous repérerez facilement les sources de statistiques essentielles comme l'indice des prix à la consommation, les importations - exportations ou encore, les caractéristiques de la population jusqu'à l'échelle des villages. Des sujets populaires du jour tels l'emploi, le revenu, le commerce et l'éducation jusqu'aux études plus spécifiques comme les produits minéraux expédiés à partir des ports canadiens ou les immigrants antillais dans les régions urbaines, vous trouverez tout !
- L'édition augmentée du Catalogue de Statistique Canada contient bien plus encore. Elle présente en détail notre gamme complète de services, depuis les publications et les cartes jusqu'aux disquettes et fichiers de microdonnées.



Plusieurs descriptions de nos produits informatiques incluent le numéro de la personne-ressource à Statistique Canada. Vous obtenez donc une voie plus directe avec le service de votre choix.

Comme toujours, le catalogue contient des sections concernant la façon d'obtenir de l'assistance, les recherches bibliographiques automatisées, les réductions offertes, le guide de commande et l'adresse de nos centres régionaux de consultation. Par ailleurs, vous serez heureux d'apprendre que, cette année, la couverture du catalogue est plastifiée pour résister à un usage fréquent.

Pour obtenir rapidement la source d'information la plus complète qui soit concernant nos produits, procurez-vous le Catalogue de Statistique Canada (n° 11-204F au catalogue) au prix de 13,95 \$ au Canada, 17 \$ US aux États-Unis et 20 \$ US dans les autres pays. Pour commander votre exemplaire, écrivez à Vente des publications, Statistique Canada, Ottawa (Ontario), K1A 0T6, télécopiez votre commande au 1-613-951-1584 ou utilisez votre carte VISA ou MasterCard et composez le numéro sans frais :

1-800-267-6677.



Le Quotidien

Statistique Canada

Le vendredi 15 novembre 1991

NOT FOR LOAN
Pour être diffusé à 8 h 30 h.a.e.
NE S'EMPRUNTE PAS

STATISTICS CANADA STATISTIQUE CANADA

NOV 15 1991

LIBRARY
BIBLIOTHÈQUE

COMMUNIQUÉ PRINCIPAL

- **Indice des prix à la consommation, octobre 1991** 2
En octobre, la progression d'une année à l'autre de l'IPC a atteint 4.4%, soit une baisse importante par rapport à l'accroissement de 5.4% déclaré en septembre.

DONNÉES DISPONIBLES

Acier en formes primaires, semaine se terminant le 9 novembre 1991	9
Production canadienne de pommes de terre, 1990-1991	9
Industries des services aux entreprises, 1989	9
Enquête annuelle des manufactures de 1989	
Conserveries de fruits et de légumes	9
Autres industries de produits en caoutchouc	9
Autres industries de produits en matière plastique, n.c.a.	10
Industrie des portes et fenêtres en métal	10
Autres industries de l'emboutissage et du matriçage des produits en métal	10
Industrie des roues et des freins pour véhicules automobiles	10
Industrie des adhésifs	10
Industrie des articles de sport	11
Industrie de l'enregistrement du son et des instruments de musique	11

NOUVELLES PUBLICATIONS 12

PRINCIPAUX COMMUNIQUÉS : du 18 au 22 novembre 13



COMMUNIQUÉ PRINCIPAL

L'indice des prix à la consommation

Octobre 1991

Points saillants de l'indice national

Indice d'ensemble

Entre septembre et octobre, l'indice d'ensemble des prix à la consommation (IPC) pour le Canada baisse de 0.2% pour passer à 126.5 (1986 = 100). On avait observé une baisse identique en septembre et des augmentations mensuelles de 0.1% pour les mois de juillet et d'août. Les baisses de septembre et d'octobre constituent un contraste marqué par rapport aux progressions de 0.5% observées en mai et en juin.

En octobre, quatre des principales composantes diminuent, la pression à la baisse la plus forte résultant d'un repli de 0.8% de l'indice des aliments et d'un recul de 0.7% de celui des transports. S'agissant des trois principales composantes à la hausse, la pression la plus importante provient d'une progression de 0.2% de l'indice de l'habitation. L'accroissement de 0.7% de l'indice des produits du tabac et des boissons alcoolisées a contribué également de façon notable à empêcher une baisse encore plus forte de l'IPC.

Après désaisonnalisation, l'IPC se renverse et diminue de 0.4% en octobre, après être resté stable en septembre. Il est rare que l'on observe une diminution de l'indice désaisonnalisé, les deux dernières remontant à janvier 1983 et février 1991.

L'augmentation d'une année à l'autre de l'IPC entre octobre 1990 et octobre 1991 s'établit à 4.4%, ce qui constitue une baisse importante par rapport à la hausse de 5.4% relevée en septembre et elle est identique aux changements observés entre mai et septembre 1990.

Le taux de progression annuel composé pour le mois d'octobre, basé sur les niveaux de l'indice désaisonnalisé au cours de la dernière période de trois mois (juillet-octobre), recule de 0.6%, alors qu'il avait augmenté à des taux annuels de 1.6% en septembre et de 3.2% en juillet et en août.

Aliments

Après avoir atteint un sommet en juin, l'indice des aliments poursuit sa baisse, mais moins rapidement (-0.8%) que le mois précédent (-1.3%). En octobre, l'indice des aliments achetés en magasin recule de

1.4%, tandis que celui des aliments achetés au restaurant progresse de 0.3%.

La baisse de 1.4% de l'indice des aliments achetés au magasin s'explique dans une large mesure par un recul de 10.8% de l'indice des fruits frais en raison de la baisse saisonnière du prix des pommes, des bananes et des pamplemousses. La diminution de l'indice des fruits frais en octobre 1991 est très supérieure à celle de 6.1% observée en octobre 1990. Le prix des légumes frais diminue également en moyenne de 2.1% en octobre, principalement à cause de l'augmentation des approvisionnements saisonniers d'oignons et de pommes de terre. Le prix du boeuf, du porc et de la dinde se replie également en raison des promotions de la période du congé de l'Action de grâce et de la baisse des prix à la production. Par ailleurs, on observe une baisse de prix pour les céréales de table et les jus de fruits concentrés. Une petite partie de la pression générale à la baisse sur le prix des aliments est compensée par une majoration du prix de certains produits de boulangerie, des préparations à base de viande et des viandes cuites, des grignotines et des boissons gazeuses.

Au cours de la période de 12 mois allant d'octobre 1990 à octobre 1991, la hausse de l'indice des aliments s'établit à 2.5%. C'est la plus faible augmentation d'une année à l'autre depuis juillet 1988. En octobre, l'indice des aliments achetés au magasin diminue de 0.6%, pour la première fois depuis janvier 1977, tandis que l'indice des aliments achetés au restaurant s'accroît de 9.9%.

Indice d'ensemble sans les aliments

Sur une base mensuelle, l'indice d'ensemble sans les aliments reste inchangé en octobre, après avoir enregistré des hausses modérées comprises entre 0.1% et 0.3% depuis juin. La plus grande partie de la pression à la hausse au cours des derniers mois est attribuable aux augmentations de 0.2% de l'indice de l'habitation et de 0.7% de l'indice des produits du tabac et des boissons alcoolisées. La plus grande partie de l'effet compensatoire résulte d'une diminution de 0.7% de l'indice des transports.

L'indice de l'habitation augmente de 0.2% en octobre, après s'être accru de 0.1% en septembre et avoir fait preuve dans l'ensemble de faiblesse depuis février 1991. La plus grande partie de la poussée à la hausse en octobre s'explique par le relèvement de 1.1% de l'indice du logement en propriété, qui

s'explique presque uniquement par une augmentation annuelle moyenne de 5.0% des impôts fonciers. Cette majoration des impôts fonciers est la plus faible depuis dix ans. Les augmentations des impôts fonciers à Charlottetown/Summerside dépassent 12% en raison de l'élimination du crédit pour la taxe provinciale, et elles sont les plus fortes au Canada. On observe également des hausses modérées pour l'indice du logement en propriété dans le cas des frais d'entretien et de réparation et du prix des maisons neuves, tandis que le coût des intérêts hypothécaires baisse légèrement. La hausse de l'indice de l'habitation s'explique également par l'accroissement des frais de logement en location et des dépenses pour les soins d'enfants. La progression générale est atténuée de façon considérable par la baisse saisonnière des tarifs pour les hôtels/motels et la diminution du prix des meubles, des articles ménagers en matière textile, des articles ménagers, du détergent et du savon, des produits de nettoyage et de polissage et des autres produits chimiques spécialisés.

La hausse de 0.7% de l'indice des produits du tabac et des boissons alcoolisées a également joué un rôle appréciable dans la pression à la hausse. La plus grande partie de cette augmentation s'explique par un relèvement de 1.5% du prix des cigarettes. Cette dernière variation s'explique principalement par l'effet retardé à la fois de l'augmentation de prix passée par les fabricants et d'un relèvement des taxes sur les cigarettes en Colombie-Britannique.

L'indice des loisirs, de la lecture et de la formation s'accroît de 0.2% et contribue ainsi de façon modérée au mouvement à la hausse. L'indice

des loisirs augmente de 0.1%, en raison d'un relèvement des frais d'admission aux matches de hockey et au cinéma. Les frais pour l'utilisation des installations de loisirs sont également à la hausse. Ces augmentations sont compensées par la diminution du prix de certains articles de loisirs, du matériel de divertissement au foyer et des produits photographiques. L'indice de la formation augmente de 0.7% en raison d'une majoration des frais pour les leçons de musique.

Une importante partie de la pression à la baisse sur l'indice d'ensemble sans les aliments s'explique par le recul de 0.7% de l'indice des transports. Ce mouvement s'explique principalement par une chute de 3.6% du prix de l'essence. On a observé des guerres des prix à Toronto, à Winnipeg et dans plusieurs autres villes de l'Ouest. Depuis octobre 1990, le prix de l'essence a baissé en moyenne de 10.0%.

La baisse de l'indice de l'habillement (-0.2%) et de celui de la santé et des soins personnels (-0.4%) a joué un rôle beaucoup moins important dans la diminution générale. Dans le premier cas, toutes les composantes à l'exception des vêtements pour garçon diminuent. Le maintien de rabais généraux sur les prix des stocks existants n'a pas été compensé par des hausses modérées de prix sur les nouveaux produits. La variation de l'indice de la santé et des soins personnels est attribuable à une diminution de 1.1% en moyenne du prix des articles de soins personnels.

Au cours de la période de 12 mois allant d'octobre 1990 à octobre 1991, l'indice d'ensemble sans les aliments augmente de 4.7%, alors qu'on

Indices des prix à la consommation et composantes principales (non désaisonnalisés) – Canada
(1986 = 100)

	Indices			Taux de variation Octobre 1991 contre	
	Octobre 1991	Septembre 1991	Octobre 1990	Septembre 1991	Octobre 1990
Ensemble	126.5	126.7	121.2	-0.2	4.4
Aliments	119.4	120.4	116.5	-0.8	2.5
Ensemble sans les aliments	128.1	128.1	122.3	0.0	4.7
Habitation	125.6	125.3	121.2	0.2	3.6
Habillement	128.9	129.2	118.5	-0.2	8.8
Transports	118.5	119.3	119.1	-0.7	-0.5
Santé et soins personnels	128.0	128.5	121.2	-0.4	5.6
Loisirs, lecture et formation	132.1	131.9	124.4	0.2	6.2
Produits du tabac et boissons alcoolisées	165.3	164.1	139.6	0.7	18.4
Pouvoir d'achat du dollar à la consommation par rapport à 1986	79.1	78.9	82.5		
L'indice d'ensemble des prix à la consommation converti à 1981 = 100	167.5				

avait observé une hausse de 5.7% en septembre. Cette dernière progression est la plus faible depuis septembre 1990.

Indice d'ensemble sans les aliments et l'énergie

En octobre, l'indice d'ensemble sans les aliments et l'énergie augmente de 0.2%, soit plus qu'en septembre (0.1%), mais beaucoup moins qu'en août (0.4%). Au cours de la période de 12 mois allant d'octobre 1990 à octobre 1991, l'indice s'accroît de 5.2%, comparativement à une hausse de 5.7% en septembre, ce qui en fait la progression la plus faible depuis décembre 1990.

Biens et services

Après avoir baissé de 0.5% en septembre, l'indice des biens diminue de 0.6% en octobre. L'indice est à la baisse depuis le mois de juillet. Cette dernière diminution s'explique notamment par la baisse du prix des aliments achetés au magasin, des vêtements et de l'essence. L'indice des biens non durables se replie de 0.9%, tandis que ceux des biens durables et semi-durables reculent respectivement de 0.4% et de 0.3%. Simultanément, l'indice des services s'accroît de 0.5%, après une hausse de 0.2% en septembre.

Entre octobre 1990 et octobre 1991, l'indice des biens s'accroît de 3.6%, soit moins qu'en août et en septembre (5.6% et 5.1% respectivement). La progression de l'indice des services tombe également à 5.4%, comparativement à 6.0% en août et à 5.6% en septembre. Sur 12 mois, l'indice des biens et celui des services ont enregistré des taux d'augmentation de plus en plus faibles depuis le mois de juin 1991.

Points saillants des indices des villes

Entre septembre et octobre 1991, les mouvements des indices d'ensemble dans les villes pour lesquelles des IPC sont publiés sont compris entre une diminution de 0.5% à Winnipeg et à Saskatoon et une hausse de 0.3% à Charlottetown/Summerside. Winnipeg, on observe une baisse appréciable de l'indice des aliments et de celui des transports. Saskatoon, on observe une baisse supérieure à la moyenne du prix de l'essence. De plus, son indice de l'habitation baisse de 0.4%, alors que celui pour le Canada s'accroît de 0.2%. Charlottetown/Summerside, la plus grande partie de l'augmentation est attribuable à une forte hausse de l'indice de l'habitation, qui s'explique principalement par un bond des impôts fonciers à la suite de la suppression d'un programme de rabais provincial.

Entre octobre 1990 et octobre 1991, les augmentations de l'IPC des villes sont comprises entre un minimum de 3.0% à Toronto et un maximum de 6.7% à Charlottetown/Summerside.

Principaux facteurs des changements mensuels de l'indice d'ensemble, par ville

St. John's

L'indice d'ensemble diminue de 0.2% à cause de la baisse de quatre des sept principales composantes. Le mouvement à la baisse le plus fort provient de l'indice des aliments, pour lequel on observe une diminution du prix des fruits et légumes frais, du poulet, des produits céréaliers et des boissons gazeuses. La baisse de l'indice de l'habitation exerce également une influence atténuatrice considérable, puisqu'on observe une diminution du prix des articles d'ameublement et de l'équipement ménager et des frais d'hébergement des voyageurs. On relève d'autres diminutions de prix appréciables dans le cas des articles de soins personnels, des articles de divertissement au foyer et des spectacles. Depuis octobre 1990, l'indice d'ensemble a augmenté de 4.8%.

Charlottetown/Summerside

L'augmentation de 0.3% de l'indice d'ensemble s'explique principalement par le redressement des frais d'habitation, en particulier des impôts fonciers et du mazout. La hausse du prix des cigarettes, des boissons alcoolisées et de l'essence a exercé également une influence à la hausse considérable. La progression générale est freinée en partie par la baisse de l'indice des aliments, qui s'explique par la diminution du prix des fruits et légumes frais, des boissons gazeuses, du boeuf et du poulet. D'autres pressions à la baisse résultent de la diminution du prix des articles de soins personnels, du matériel de loisirs et des vêtements pour femmes et filles. Depuis octobre 1990, l'indice d'ensemble a augmenté de 6.7%.

Hallifax

L'indice d'ensemble reste dans l'ensemble inchangé en raison d'un certain nombre d'effets compensatoires. La hausse du prix des cigarettes et des vêtements fait partie des facteurs qui ont exercé une pression à la hausse. L'indice de l'habitation augmente de façon minime, car le relèvement des frais pour les impôts fonciers, le logement en location et les maisons neuves est presque neutralisé par la

diminution du prix des articles d'ameublement et de l'équipement ménager et des frais d'hébergement des voyageurs. La diminution de l'indice des aliments exerce une pression à la baisse appréciable et s'explique principalement par la réduction du prix des fruits frais, des boissons gazeuses, du sucre, de la volaille, du boeuf et du porc. D'autres pressions à la baisse proviennent du recul du prix des articles de soins personnels, des médicaments sans ordonnance et des appareils de divertissement au foyer. Depuis octobre 1990, l'indice d'ensemble a augmenté de 4.9%.

Saint John

La diminution de 0.1% de l'indice d'ensemble s'explique par la baisse des indices des aliments et de l'habitation. S'agissant des aliments, on relève une diminution du prix des fruits et légumes frais, du boeuf, du sucre, des boissons gazeuses, du porc, de la volaille et des produits de boulangerie. La diminution de l'indice de l'habitation s'explique par le recul du prix des articles d'ameublement et de l'équipement ménager et des frais d'hébergement des voyageurs. Ces diminutions sont compensées dans une large mesure par le redressement des impôts fonciers, des frais de logement en location et du prix des maisons neuves. Les cinq autres principales composantes progressent, la pression à la hausse la plus importante provenant de la majoration du prix de l'essence et des vêtements. L'accroissement des dépenses de loisirs et du prix des cigarettes devait également exercer une pression à la hausse notable. Depuis octobre 1990, l'indice d'ensemble a augmenté de 5.2%.

Québec

La hausse de 0.2% de l'indice d'ensemble s'explique par la progression des frais d'habitation, en particulier les impôts fonciers, des dépenses pour les soins d'enfants, du logement en location et des services téléphoniques de base. L'accroissement des dépenses de loisirs et du prix des vêtements a exercé également une pression à la hausse considérable. Ces hausses sont freinées par la réduction du prix des articles de soins personnels et par une baisse de l'indice des aliments. Dans ce dernier cas, elle s'explique par la réduction du prix des fruits frais, des produits laitiers, du sucre et des boissons gazeuses, que compense en partie le redressement du prix des repas pris au restaurant, des produits céréaliers et de boulangerie, du boeuf et des légumes frais. Depuis octobre 1990, l'indice d'ensemble a augmenté de 6.6%.

Montréal

L'indice d'ensemble s'accroît de 0.2%. La principale cause de la pression à la hausse est l'indice de l'habitation, pour lequel on observe une majoration des impôts fonciers et des frais d'entretien et de réparation, en plus d'une augmentation du prix des articles d'ameublement et de l'équipement ménager et des maisons neuves. On signale d'autres progressions appréciables du prix des vêtements pour hommes, des cigarettes et des spectacles. On observe aussi un relèvement des primes d'assurance-automobile et une majoration des tarifs du transport interurbain par autobus. Cette hausse est freinée par la baisse des indices des aliments et de la santé et des soins personnels. La diminution de l'indice des aliments traduit la baisse du prix des fruits frais, et dans une moindre mesure, du boeuf, du poulet et des légumes frais. La diminution de l'indice de la santé et des soins personnels s'explique par la baisse du prix des articles de soins personnels. Depuis octobre 1990, l'indice d'ensemble a augmenté de 6.3%.

Ottawa

L'indice d'ensemble baisse de façon minime (0.1%). La plus grande partie de cette diminution se rattache au recul de l'indice des aliments, qui s'explique par la baisse du prix des fruits frais, de la volaille et des produits laitiers. On observe également une diminution du prix des vêtements, de l'essence, des articles de soins personnels et des médicaments sans ordonnance. Ces diminutions sont compensées en partie par la hausse des frais d'habitation, en particulier des impôts fonciers, du logement en location et des maisons neuves. Le prix des cigarettes augmente également. Depuis octobre 1990, l'indice d'ensemble a augmenté de 4.6%.

Toronto

L'indice d'ensemble baisse de 0.3% à cause de la diminution des indices des aliments, des transports et de l'habillement. Dans le cas des aliments, on observe une diminution du prix des fruits et légumes frais et des produits céréaliers. La diminution de l'indice des transports s'explique principalement par la baisse du prix de l'essence. Ces diminutions sont en partie compensées par le relèvement des frais d'habitation, en particulier des impôts fonciers. On observe également une augmentation du prix des spectacles et des cigarettes. Depuis octobre 1990, l'indice d'ensemble a augmenté de 3.0%.

Thunder Bay

L'indice d'ensemble reste inchangé, en raison d'un certain nombre d'effets compensatoires. La baisse des indices des aliments et de l'habillement exerce une pression à la baisse appréciable. Dans le cas des aliments, la diminution s'explique par le recul du prix des fruits et légumes frais, des produits céréaliers et de boulangerie, du boeuf, du sucre, du poulet et des boissons gazeuses. La pression à la hausse la plus forte s'explique par la progression des dépenses de loisirs et la majoration du prix des cigarettes. L'indice de l'habitation s'accroît très légèrement, puisque la majoration des impôts fonciers et l'augmentation des frais de logements en location sont compensées dans une large mesure par une baisse du prix des articles d'ameublement et de l'équipement ménager, la diminution des frais d'hébergement des voyageurs et du prix du mazout. Les dépenses de ménage baissent également. Depuis octobre 1990, l'indice d'ensemble a augmenté de 4.7%.

Winnipeg

L'indice d'ensemble baisse de 0.5%. Parmi les principales causes de ce recul figurent la diminution du prix de l'essence, des fruits et légumes frais et du boeuf. On note également une diminution du prix des vêtements et des articles de soins personnels. Ces baisses sont compensées en partie par le relèvement des frais d'habitation, en particulier des impôts fonciers et du logement en location. On observe aussi une hausse du prix des cigarettes et des articles de loisirs. Depuis octobre 1990, l'indice d'ensemble a augmenté de 3.6%.

Regina

L'accroissement de 0.2% de l'indice d'ensemble est attribuable principalement à la progression du prix de l'essence, des impôts fonciers, des dépenses de loisirs et du prix des cigarettes. La baisse de l'indice des aliments, qui s'explique par le recul du prix du boeuf, des fruits et légumes frais, du porc et du poulet, atténue ces progressions. L'indice de l'habillement baisse lui aussi. Depuis octobre 1990, l'indice d'ensemble a augmenté de 4.9%.

Saskatoon

L'indice d'ensemble baisse de 0.5%, puisque cinq des sept principales composantes diminuent. La pression à la baisse la plus forte provient de l'indice des aliments, pour lequel on observe une diminution

du prix du boeuf, des fruits et légumes frais et du porc. L'indice de l'habitation baisse également, puisque le recul du prix des articles d'ameublement et de l'équipement ménager plus que compense la progression des impôts fonciers et des frais de logement en location. La diminution du prix de l'essence et des vêtements exerce également une pression à la baisse notable. La hausse des frais de loisirs et du prix des cigarettes exerce un effet compensatoire modéré. Depuis octobre 1990, l'indice d'ensemble a augmenté de 4.1%.

Edmonton

L'indice d'ensemble baisse de 0.3%. C'est le recul de l'indice des aliments qui exerce la pression à la baisse la plus forte et il s'explique principalement par la diminution du prix des fruits frais et du boeuf. Le recul du prix des vêtements, de l'essence et des articles de loisirs contribue de façon notable au mouvement général à la baisse. Les diminutions sont compensées en partie par la majoration du prix des cigarettes, des impôts fonciers et des frais de logement en location. Depuis octobre 1990, l'indice d'ensemble a augmenté de 3.9%.

Calgary

La diminution de 0.3% de l'indice d'ensemble s'explique principalement par le recul des indices des transports, des aliments et de l'habillement. La diminution de l'indice des transports s'explique principalement par la baisse du prix de l'essence, tandis que celle de l'indice des aliments traduit le recul du prix des fruits et légumes frais et du boeuf. Ces diminutions sont atténuées par la progression des impôts fonciers et des frais de logement en location et le relèvement du prix des cigarettes et des articles de soins personnels. Depuis octobre 1990, l'indice d'ensemble a augmenté de 4.7%.

Vancouver

L'indice d'ensemble reste inchangé en raison d'un certain nombre d'effets compensatoires. La principale pression à la hausse émane du relèvement du prix des cigarettes et des boissons alcoolisées. La majoration des frais de loisirs et du prix des vêtements a également exercé une pression à la hausse importante. La chute de l'indice de l'habitation a un effet compensatoire considérable et s'explique principalement par la diminution des frais d'hébergement des voyageurs, des impôts fonciers et du prix des articles d'ameublement et de l'équipement ménager. La baisse du prix de l'essence exerce

également un effet modérateur appréciable. L'indice des aliments reste dans l'ensemble inchangé, la majoration du prix du poulet, des produits laitiers, des boissons gazeuses, des produits de boulangerie et des légumes frais étant compensée par la diminution du prix du boeuf, des fruits frais, du porc et des produits céréaliers. Depuis octobre 1990, l'indice d'ensemble a augmenté de 4.1%.

Victoria

L'indice d'ensemble diminue de 0.1%. La plus grande partie de la baisse est attribuable à l'indice de l'habitation, pour lequel on observe une diminution du prix des articles d'ameublement et de l'équipement ménager, de l'hébergement des voyageurs et du gaz canalisé, ce qui devait plus que neutraliser le relèvement des frais de logement en location, des

impôts fonciers et du prix des maisons neuves. La diminution de l'indice des aliments, qui traduit la baisse du prix du boeuf, des fruits frais, des produits céréaliers et de boulangerie et du porc, est compensée en partie par une progression du prix des cigarettes et des boissons alcoolisées, des frais de loisirs et du prix des vêtements. Depuis octobre 1990, l'indice d'ensemble a augmenté de 4.5%.

Disponible de CANSIM dans les matrices 2201 à 2230.

Commandez le numéro d'octobre 1991 de *L'indice des prix à la consommation* (62-001, 9,30 \$/93 \$).

Pour plus de renseignements, communiquez avec Aline Prévost (613-951-3349), Division des prix. □

Indices des prix à la consommation pour les centres urbains

Ces indices mesurent dans chaque ville le pourcentage de variation à la consommation depuis la période de base jusqu'à des périodes subséquentes. Ils ne peuvent servir à comparer les niveaux des prix d'une ville à l'autre.¹

	Ensemble	Aliments	Habitation	Habillement	Transports	Santé et soins personnels	Loisirs, lecture et formation	Produits du tabac et boissons alcoolisées
St. John's								
Indice d'octobre 1991	121.1	116.9	117.9	130.2	113.4	125.1	129.4	139.8
Variation en % de septembre 1991	-0.2	-0.6	-0.2	0.0	0.0	-1.2	-0.5	0.1
Variation en % d'octobre 1990	4.8	4.0	4.2	9.1	-0.4	6.5	5.2	13.8
Charlottetown/Summerside								
Indice d'octobre 1991	126.6	125.5	120.1	125.4	115.7	133.0	129.9	186.0
Variation en % de septembre 1991	0.3	-0.6	0.9	-0.1	0.3	-0.6	-0.2	1.1
Variation en % d'octobre 1990	6.7	5.6	5.1	9.8	3.9	5.9	4.4	22.9
Halifax								
Indice d'octobre 1991	125.2	127.7	119.5	127.2	115.2	128.4	126.1	171.6
Variation en % de septembre 1991	0.0	-0.9	0.1	1.0	0.0	-0.3	-0.2	0.9
Variation en % d'octobre 1990	4.9	3.8	4.5	8.0	1.5	6.6	3.8	14.2
Saint John								
Indice d'octobre 1991	124.5	122.0	119.8	127.5	116.3	127.6	125.1	182.1
Variation en % de septembre 1991	-0.1	-0.9	-0.4	1.1	0.6	0.3	0.5	0.6
Variation en % d'octobre 1990	5.2	3.0	4.0	8.3	2.6	7.1	4.5	22.1
Québec								
Indice d'octobre 1991	126.2	117.2	125.8	134.2	114.1	128.3	135.5	161.9
Variation en % de septembre 1991	0.2	-0.1	0.4	0.3	0.0	-0.4	0.3	0.1
Variation en % d'octobre 1990	6.6	3.4	5.0	14.7	2.0	6.1	10.0	19.0
Montréal								
Indice d'octobre 1991	127.7	117.9	128.4	134.2	115.9	128.8	138.7	165.3
Variation en % de septembre 1991	0.2	-0.7	0.7	0.4	0.2	-0.8	0.3	0.4
Variation en % d'octobre 1990	6.3	1.4	5.2	14.3	1.8	7.9	10.1	21.5
Ottawa								
Indice d'octobre 1991	126.1	118.9	124.6	128.1	120.4	133.5	130.9	162.0
Variation en % de septembre 1991	-0.1	-0.5	0.2	-0.3	-0.2	-0.3	0.0	0.1
Variation en % d'octobre 1990	4.6	3.5	3.9	6.4	1.0	5.2	5.4	17.6

Indices des prix à la consommation pour les centres urbains – fin

Ces indices mesurent dans chaque ville le pourcentage de variation à la consommation depuis la période de base jusqu'à des périodes subséquentes. Ils ne peuvent servir à comparer les niveaux des prix d'une ville à l'autre.¹

	Ensemble	Aliments	Habitation	Habillement	Transports	Santé et soins personnels	Loisirs, lecture et formation	Produits du tabac et boissons alcoolisées
Toronto								
Indice d'octobre 1991	128.7	122.2	129.8	127.6	119.8	132.5	133.7	161.4
Variation en % de septembre 1991	-0.3	-1.3	0.2	-0.9	-1.1	0.2	0.2	0.2
Variation en % d'octobre 1990	3.0	2.4	1.7	5.0	-1.3	5.2	5.8	17.6
Thunder Bay								
Indice d'octobre 1991	125.2	117.4	122.6	127.3	120.5	125.2	130.5	170.4
Variation en % de septembre 1991	0.0	-0.9	0.1	-0.5	0.0	0.2	0.7	0.8
Variation en % d'octobre 1990	4.7	2.7	4.5	8.2	-0.3	5.1	4.5	20.7
Winnipeg								
Indice d'octobre 1991	125.0	120.9	123.1	127.2	117.3	125.8	130.9	161.6
Variation en % de septembre 1991	-0.5	-1.2	0.6	-0.5	-2.4	-1.0	0.1	0.3
Variation en % d'octobre 1990	3.6	2.4	4.5	7.7	-3.5	3.8	4.8	14.4
Regina								
Indice d'octobre 1991	126.6	126.6	118.2	134.1	123.3	139.4	130.0	163.8
Variation en % de septembre 1991	0.2	-0.7	0.3	-0.6	1.3	-0.1	0.5	0.4
Variation en % d'octobre 1990	4.9	5.3	3.4	14.5	-3.0	4.7	7.3	18.1
Saskatoon								
Indice d'octobre 1991	125.7	125.7	119.2	133.2	117.2	150.0	128.5	152.7
Variation en % de septembre 1991	-0.5	-1.3	-0.4	-0.4	-0.8	-0.1	0.3	0.5
Variation en % d'octobre 1990	4.1	4.9	2.8	14.5	-3.9	4.0	5.6	14.3
Edmonton								
Indice d'octobre 1991	124.8	117.3	121.5	127.3	118.6	126.5	130.7	177.4
Variation en % de septembre 1991	-0.3	-1.9	0.1	-0.7	-0.1	0.6	-0.1	0.9
Variation en % d'octobre 1990	3.9	2.4	4.5	9.4	-2.3	5.6	4.6	17.9
Calgary								
Indice d'octobre 1991	125.3	119.7	121.1	128.6	117.7	125.8	129.9	176.4
Variation en % de septembre 1991	-0.3	-0.7	0.1	-0.7	-1.1	0.6	0.1	0.4
Variation en % d'octobre 1990	4.7	4.4	4.3	9.1	-1.0	5.4	5.4	17.1
Vancouver								
Indice d'octobre 1991	124.1	122.1	119.3	123.2	124.2	121.5	129.1	155.6
Variation en % de septembre 1991	0.0	0.0	-0.4	0.5	-0.3	-0.1	0.7	2.0
Variation en % d'octobre 1990	4.1	4.6	2.1	8.0	0.8	5.2	6.3	15.2
Victoria								
Indice d'octobre 1991	123.9	121.5	118.3	124.5	124.0	120.1	130.7	155.7
Variation en % de septembre 1991	-0.1	-0.3	-0.8	0.6	0.1	-0.1	0.5	2.0
Variation en % d'octobre 1990	4.5	3.4	3.0	9.4	1.8	4.4	5.9	15.1

¹ Pour les indices comparatifs des prix de détail par ville, se reporter au tableau 23 du numéro de Prix à la consommation et indices des prix de juillet-septembre 1990 (62-010, 17,25 \$/69 \$).

DONNÉES DISPONIBLES

Acier en formes primaires

Semaine se terminant le 9 novembre 1991

Selon les données préliminaires, la production d'acier en formes primaires pour la semaine se terminant le 9 novembre 1991 s'est chiffrée à 270 567 tonnes métriques, soit 1.2% de plus que la production de 267 396 tonnes métriques de la semaine précédente et 51.8% de plus que la production de 178 227 tonnes métriques de la semaine correspondante de l'année précédente. Le total cumulatif au 9 novembre 1991 est de 11 148 281 tonnes métriques, une augmentation de 3.8%, comparativement à 10 737 716 tonnes métriques pour la même période en 1990.

Pour plus de renseignements, communiquez avec Greg Milsom (613-951-9827), Division de l'industrie. ■

Production canadienne de pommes de terre

1990-1991

L'estimation révisée de la production de pommes de terre au Canada et la valeur pour 1990 et l'estimation provisoire de la superficie ensemencée, récoltée et la production de pommes de terre au Canada en 1991 par province, sont maintenant disponibles.

Disponible de CANSIM dans la matrice 1044.

Pour commander *Production canadienne de pommes de terre* (21 \$/année), un bulletin statistique, veuillez communiquer avec Guy Gervais (613-951-2453).

Pour plus de renseignements, communiquez avec Barb McLaughlin, Bureau de l'Atlantique (902-893-7251), ou Paul Murray (613-951-0374), Division de l'agriculture. ■

Industries des services aux entreprises

1989 (Données provisoires)

Un nombre limité de données pour 1989 de l'enquête annuelle sur le secteur des industries des services aux entreprises est maintenant disponible.

Pour de plus amples renseignements, s'adresser à la Section des services aux entreprises de la Division des services, des sciences et de la technologie (613-951-9662). ■

Conserveries de fruits et de légumes

Enquête annuelle des manufactures de 1989

La valeur des livraisons des produits de propre fabrication de conserveries de fruits et de légumes (CTI 1031) a enregistré une hausse de 0.2%, passant de \$2,195.0 millions en 1988 à \$2,198.6 millions en 1989.

Disponible de CANSIM dans la matrice 5383.

Les données seront publiées dans *Industries des aliments* (32-250, 35 \$).

Pour plus de renseignements, communiquez avec Peter Zylstra (613-951-3511), Division de l'industrie. ■

Autres industries de produits en caoutchouc

Enquête annuelle des manufactures de 1989

La valeur des livraisons des produits de propre fabrication des autres industries de produits en caoutchouc (CTI 1599) a enregistré une baisse de 3.6%, passant de \$1,106.8 millions en 1988 à \$1,067.3 millions en 1989.

Disponible de CANSIM dans la matrice 6899.

Les données seront publiées dans *Industries des produits en caoutchouc en matière plastique* (33-250, 35 \$).

Pour plus de renseignements, communiquez avec W.-Guy Sabourin (613-951-9836), Division de l'industrie. ■

Autres industries de produits en matière plastique, n.c.a.

Enquête annuelle des manufactures de 1989

La valeur des livraisons des produits de propre fabrication des autres industries de produits en matière plastique, n.c.a. (CTI 1699), a enregistré une hausse de 7.5%, passant de \$2,979.8 millions en 1988 à \$3,202.5 millions en 1989.

Disponible de CANSIM dans la matrice 5418.

Les données seront publiées dans *Industries des produits en caoutchouc et en matière plastique* (33-250, 35 \$).

Pour plus de renseignements, communiquez avec W.-Guy Sabourin (613-951-9836), Division de l'industrie. ■

Industrie des portes et fenêtres en métal

Enquête annuelle des manufactures de 1989

La valeur des livraisons des produits de propre fabrication de l'industrie des portes et fenêtres en métal (CTI 3031) a enregistré une hausse de 12.4%, passant de \$1,136.7 millions en 1988 à \$1,277.4 millions en 1989.

Disponible de CANSIM dans la matrice 5521.

Les données seront publiées dans *Industries de première transformation des métaux* (41-251, 35 \$).

Pour plus de renseignements, communiquez avec Bruno Pépin (613-951-9837), Division de l'industrie. ■

Autres industries de l'emboutissage et du matriçage des produits en métal

Enquête annuelle des manufactures de 1989

La valeur des livraisons des produits de propre fabrication des autres industries de l'emboutissage et du matriçage des produits en métal (CTI 3049) a

enregistré une baisse de 8.7%, passant de \$2,975.1 millions en 1988 à \$2,716.6 millions en 1989.

Disponible de CANSIM dans la matrice 5526.

Les données seront publiées dans *Industries de la fabrication des produits métallique* (41-251, 35 \$).

Pour plus de renseignements, communiquez avec Bruno Pépin (613-951-9837), Division de l'industrie. ■

Industrie des roues et des freins pour véhicules automobiles

Enquête annuelle des manufactures de 1989

La valeur des livraisons des produits de propre fabrication de l'industrie des roues et des freins pour véhicules automobiles (CTI 3255) a enregistré une hausse de 3.7%, passant de \$1,057.6 millions en 1988 à \$1,097.2 millions en 1989.

Disponible de CANSIM dans la matrice 5559.

Les données seront publiées dans *Industries du matériel de transport* (42-251, 35 \$).

Pour plus de renseignements, communiquez avec G.W. Barrett (613-951-3515), Division de l'industrie. ■

Industrie des adhésifs

Enquête annuelle des manufactures de 1989

La valeur des livraisons des produits de propre fabrication de l'industrie des adhésifs (CTI 3792) a enregistré une hausse de 10.4%, passant de \$206.8 millions en 1988 à \$228.3 millions en 1989.

Disponible de CANSIM dans la matrice 6881.

Les données seront publiées dans *Industries chimiques* (46-250, 35 \$).

Pour plus de renseignements, communiquez avec W.-Guy Sabourin (613-951-9836), Division de l'industrie. ■

Industrie des articles de sport

Enquête annuelle des manufactures de 1989

La valeur des livraisons des produits de propre fabrication de l'industrie des articles de sport (CTI 3931) a enregistré une baisse de 0.4%, passant de \$767.8 millions en 1988 à \$764.7 millions en 1989.

Disponible de CANSIM dans la matrice 6890.

Les données seront publiées dans *Autres industries manufacturières* (47-250, 35 \$).

Pour plus de renseignements, communiquez avec Suzette DesRosiers (613-951-3521), Division de l'industrie. ■

Industrie de l'enregistrement du son et des instruments de musique

Enquête annuelle des manufactures de 1989

La valeur des livraisons des produits de propre fabrication de l'industrie de l'enregistrement du son et des instruments de musique (CTI 3994) a enregistré une baisse de 6.1%, passant de \$249.3 millions en 1988 à \$234.0 millions en 1989.

Disponible de CANSIM dans la matrice 6896.

Les données seront publiées dans *Autres industries manufacturières* (47-250, 35 \$).

Pour plus de renseignements, communiquez avec Suzette DesRosiers (613-951-3521), Division de l'industrie. ■

NOUVELLES PUBLICATIONS

Statistiques de bois à pâte et de déchets de bois,
septembre 1991.

Numéro de catalogue 25-001

(Canada : 6,10 \$/61 \$; États-Unis : 7,30 \$ US/
73 \$ US; autres pays : 8,50 \$ US/85 \$ US)

Industries des boissons et du tabac, 1988.

Numéro de catalogue 32-251

(Canada : 35 \$; États-Unis : 42 \$ US;
autres pays : 49 \$ US)

La statistique de la chaussure, septembre 1991.

Catalogue number 33-002

(Canada : 5 \$/50 \$; États-Unis : 6 \$ US/60 \$ US;
autres pays : 7 \$ US/70 \$ US)

Panneaux agglomérés, gaufrés et de fibres,
septembre 1991.

Catalogue number 36-003

(Canada : 5 \$/50 \$; États-Unis : 6 \$ US/60 \$ US;
autres pays : 7 \$ US/70 \$ US)

**Produits chimiques industriels et résines
synthétiques, septembre 1991.**

Catalogue number 46-002

(Canada : 5,60 \$/56 \$; États-Unis : 6,70 \$ US/
67 \$ US; autres pays : 7,80 \$ US/78 \$ US)

Ventes et stocks des grands magasins, juin 1991.
Catalogue number 63-002

(Canada : 14,40 \$/144 \$; États-Unis : 17,30 \$ US/
173 \$ US; autres pays : 20,20 \$ US/202 \$ US)

**Statistique des sciences : Personnel de
l'administration fédérale affecté aux activités
scientifiques et technologiques, vol. 15, n° 8,**
1984-1985 à 1991-1992.

Catalogue number 88-001

(Canada : 7,10 \$/71 \$; États-Unis : 8,50 \$ US/
85 \$ US; autres pays : 9,90 \$ US/99 \$ US)

Le papier utilisé dans la présente publication répond aux exigences minimales de l'"American National Standard for Information Sciences" - "Permanence of Paper for Printed Library Materials", ANSI Z39.48 - 1984.



Pour commander les publications

Les publications de Statistique Canada peuvent être achetées par l'entremise du courrier auprès de Vente des publications, pièce 1710, édifice Statistique Canada, Ottawa, K1A 0T6, ou en téléphonant au 1-613-951-7277.

Veillez inclure un chèque ou un mandat-poste à l'ordre du Receveur général du Canada/Publications et fournir l'information complète sur les publications demandées (le numéro de catalogue, le titre, l'édition). Pour le Canada, le client ou la cliente est prié-e d'ajouter 7% pour la taxe sur les produits et services (TPS).

Un service de commande téléphonique national, le 1-800-267-6677, sans frais, vous permet de commander, au Canada, les produits et services de Statistique Canada.

Les publications peuvent aussi être commandées par l'entremise des bureaux de Statistique Canada situés à St. John's, Halifax, Montréal, Ottawa, Toronto, Winnipeg, Regina, Edmonton, Calgary et Vancouver ou par l'entremise des agents libraires agréés et autres libraires.

PRINCIPAUX COMMUNIQUÉS

Semaine du 18 au 22 novembre

(À cause de circonstances imprévisibles, les dates de parution peuvent être modifiées.)

Date de parution	Titre	Période de référence
Novembre		
18	Enquête mensuelle sur les industries manufacturières	septembre 1991
19	Communiqué préliminaire sur le commerce international du Canada	septembre 1991
19	Ventes de gaz naturel	septembre 1991
21	Commerce de détail	septembre 1991
22	Ventes et stocks des grands magasins	septembre 1991



1010076344

seule publication à vous offrir autant d'information sur l'économie canadienne



L'Observateur économique canadien

La revue la plus complète et la plus à jour qui soit pour les gens qui désirent des renseignements objectifs et une analyse de l'économie canadienne... chaque mois.

Les conditions économiques actuelles

Résumé bref et incisif de l'actualité économique du mois, comportant l'analyse des tendances de l'emploi, de la production, de la demande et de l'indicateur avancé.

Les études spéciales

Recherche approfondie sur les questions du domaine des affaires et de l'économie : cycles économiques, tendances de l'emploi, épargne personnelle, projets d'investissement et concentration des sociétés.

L'aperçu statistique

Tableaux, graphiques et diagrammes englobant les statistiques des comptes nationaux, de la production, de la demande, du commerce, de l'emploi et des marchés financiers.

L'analyse régionale

Ventilation par province des indicateurs économiques stratégiques.

Le survol de l'économie internationale

Un sommaire du rendement de l'économie des partenaires commerciaux du Canada, comme l'Europe, le Japon et les États-Unis.

Événements économiques et statistiques

Chaque mois, L'OCÉ publie une chronologie des événements qui influenceront l'économie de même que des renseignements sur les nouveaux produits de Statistique Canada.

Consultez un expert

Les noms et numéros de téléphone des personnes-ressources figurent à chaque tableau de l'aperçu statistique; non seulement pouvez-vous lire les données et l'analyse, mais vous pouvez de plus discuter du sujet avec les experts de Statistique Canada.

L'Observateur économique canadien

(n° 11-010 au catalogue) coûte 220 \$ l'abonnement annuel au Canada, 260 \$ US aux États-Unis et 310 \$ US dans les autres pays.

Pour commander, veuillez écrire à Vente des publications, Statistique Canada, Ottawa (Ontario), K1A 0T6 ou communiquer avec le Centre régional de consultation de Statistique Canada le plus près (voir la liste figurant dans la présente publication).

Pour un service plus rapide, commandez par télécopieur au 1-613-951-1584. Ou composez sans frais le 1-800-267-6677 et utilisez votre carte VISA ou MasterCard.



Le Quotidien

Statistique Canada

NOT FOR LOAN
NE S'EMPRUNTE PAS

Le lundi 18 novembre 1991

Pour être diffusé à 8 h 30 h.a.e.

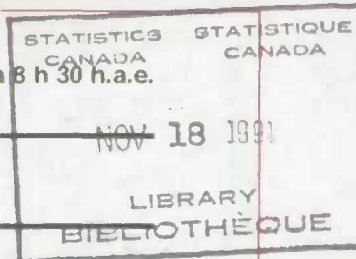

PRINCIPAUX COMMUNIQUÉS

- **Enquête mensuelle sur les industries manufacturières, septembre 1991** 2
 Les livraisons ont diminué pour une deuxième fois dans les derniers trois mois suivant quatre augmentations mensuelles consécutives. Les commandes en carnet ont continué à diminuer.
- **Indices des prix de la construction d'appartements, troisième trimestre de 1991** 5
 L'indice composite des prix de la construction d'appartements au Canada a diminué de 0.7% par rapport au trimestre précédent pour s'établir à 115.4.

DONNÉES DISPONIBLES

Bulletin de service du Centre des statistiques de l'aviation, août 1991	6
Indices des prix de l'acier de charpente semi-ouvré, troisième trimestre de 1991	6
Statistique du téléphone, septembre 1991	6
Statistiques de l'exploitation ferroviaire, août 1991	7
Stocks de volailles congelées, 1 ^{er} novembre 1991	7
Pellicules et sacs en matière plastique, troisième trimestre de 1991	7
Industrie des services forestiers, enquête annuelle des forêts de 1989	7
Enquête annuelle des manufactures de 1989	
Industrie des pièces pour systèmes de direction et de suspension de véhicules automobiles	7
Industrie des transformateurs électriques	8
Autres industries de matériel électrique d'usage industriel	8
Autres industries des produits du pétrole et du charbon	8
Industrie des instruments d'indication, d'enregistrement et de commande	8

NOUVELLES PUBLICATIONS 9



PRINCIPAUX COMMUNIQUÉS

Enquête mensuelle sur les industries manufacturières

Septembre 1991

Après désaisonnalisation

Les livraisons ont diminué pour une deuxième fois dans les derniers trois mois suivant quatre augmentations mensuelles consécutives. Les livraisons ont diminué de 0.4% en septembre. Par ordre d'importance en dollars, les industries des véhicules automobiles et celles des produits raffinés du pétrole et du charbon ont signalé les plus grandes baisses de livraisons. Les commandes en carnet pour les industries manufacturières ont continué à diminuer depuis deux ans avec une diminution de 0.6% en septembre. Les niveaux des stocks ont été en baisse pour un neuvième mois consécutif.

La *tendance à court terme* aplanit les mouvements irréguliers à travers les mois qui ne sont pas maintenus au cours d'une longue période. Même si la *tendance à court terme* pour les livraisons a augmenté pour la cinquième fois consécutive, le taux dans les deux mois les plus récents était moins fort. Pour toutes les industries manufacturières sauf les industries des véhicules automobiles, pièces et accessoires, la *tendance des livraisons* n'a montré aucun changement au cours des trois mois suivant deux ans de baisse. La *tendance des commandes en carnet* a été en baisse depuis avril 1989. La *tendance des stocks* a diminué pour le vingtième mois consécutif.

Faits saillants

- Les estimations préliminaires indiquent que la valeur des *livraisons* manufacturières canadiennes était de \$23.5 milliards en septembre, une baisse de 0.4% par rapport au mois précédent. Treize des 22 grands groupes ont enregistré des diminutions; les industries du matériel de transport (-1.6%) et celles des produits raffinés du pétrole et du charbon (-4.3%) ont signalé les plus grandes diminutions par ordre d'importance en dollars.
- La *tendance des livraisons* pour 14 de 22 grands groupes ont continué à augmenter dans les trois périodes les plus récentes, mais à un taux moins fort. Les grands groupes qui ont montré cette *tendance* incluent celles du matériel de transport,

des produits électriques et électroniques, les industries de la fabrication des produits métalliques et celles du bois. Par contraste, les industries pour lesquelles la *tendance* a continué à diminuer, mais à un taux moins fort, étaient celles du papier et produits connexes, de la machinerie et celles des produits raffinés du pétrole et du charbon.

- Les *stocks* (possédés) ont diminué de 0.1% en septembre à \$35.1 milliards. Treize des 22 grands groupes ont enregistré des diminutions. Les diminutions dans les industries de la machinerie (-3.1%), et celles du bois (-1.4%) ont été partiellement contrebalancées par des augmentations dans les industries du matériel de transport (1.3%) et chimiques (1.7%). La *tendance des stocks* (possédés) est à la baisse depuis janvier 1990.
- Le *rapport des stocks aux livraisons* est demeuré inchangé à 1.49 en septembre. La *tendance* a continué à diminuer après avoir atteint un sommet de 1.61 en février 1991 à 1.50 dans la période la plus récente.
- Les *commandes en carnet* ont diminué de 0.6% à \$24.0 milliards. Les commandes en carnet ont baissé pendant 23 mois, à l'exception des augmentations en août 1990 et en avril 1991. La majorité de la diminution en septembre 1991 a reflété les baisses dans les industries de machinerie (-5.5%). La *tendance des commandes en carnet* a continué à diminuer du même taux depuis le commencement de l'année.

Les commandes en carnet sont un stock de commandes qui généreront des livraisons futures, si on assume que les commandes ne seront pas annulées.

Les nouvelles commandes sont définies comme la somme des livraisons du mois courant (c'est-à-dire les commandes reçues au cours du mois et livrées dans la même période), plus le changement dans les commandes en carnet.
- Les *nouvelles commandes* ont diminué de 0.3% pour atteindre un niveau de \$23.4 milliards suivant une hausse de 2.4% en août. Cependant, la *tendance des nouvelles commandes* a augmenté du même taux au cours des trois dernières périodes.

Les stocks, les livraisons et les commandes en carnet des manufacturiers, septembre 1991

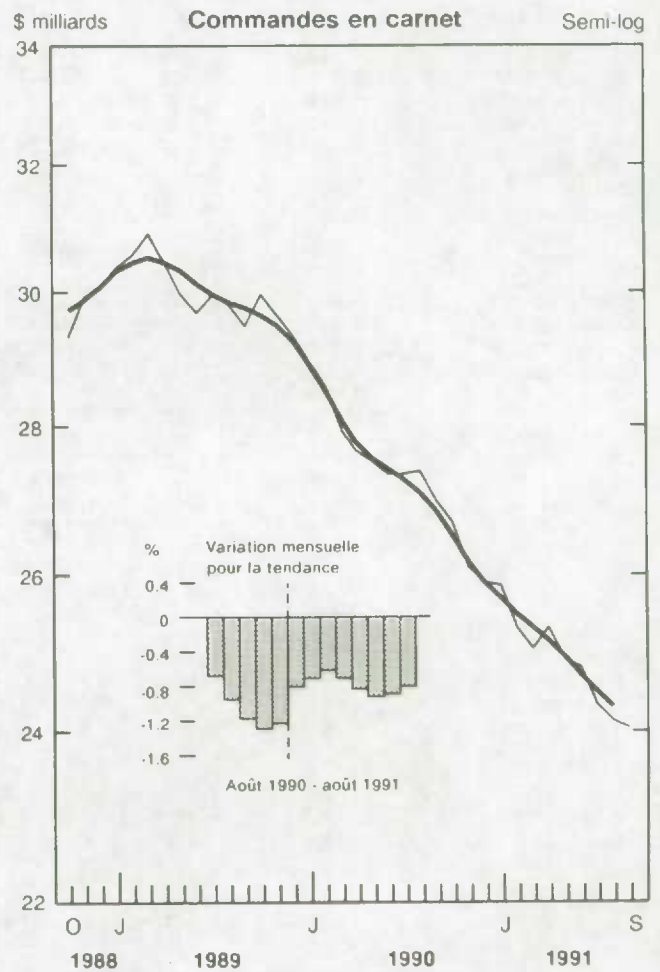
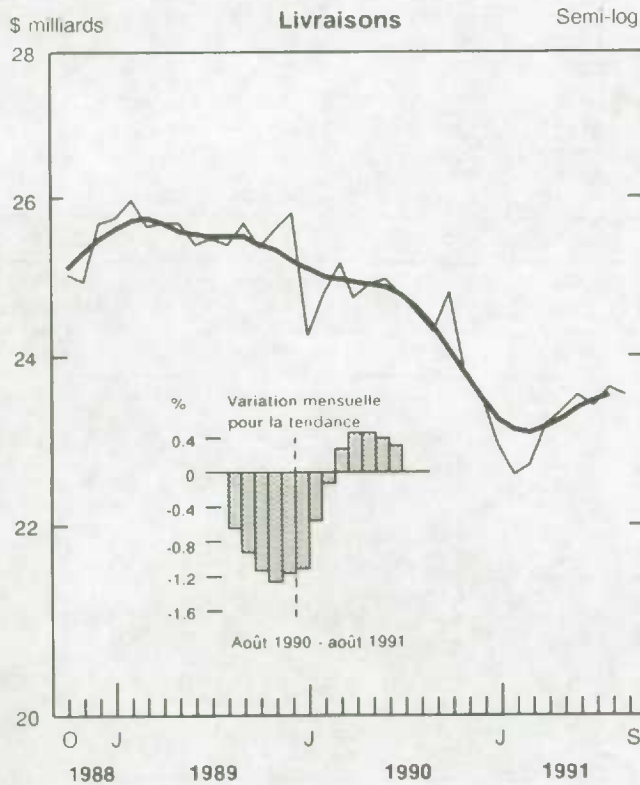
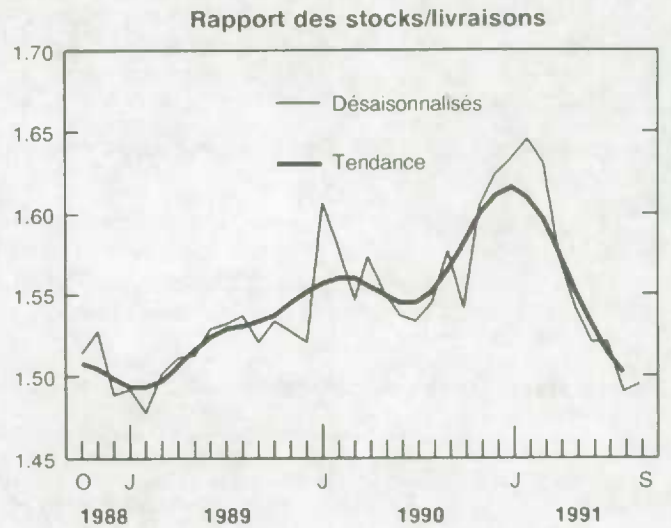
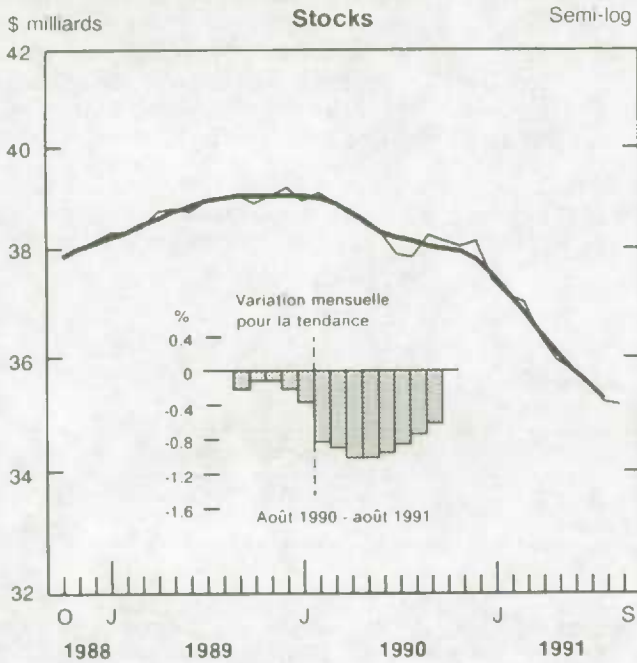

Cumulatif

- Les livraisons pour les neuf premiers mois de 1991 ont totalisé \$208.6 milliards, une baisse de 6.1% par rapport à la période correspondante en 1990.

Disponible de CANSIM dans les matrices 9550 à 9580.

Pour plus de renseignements, commandez la publication de septembre 1991 *Enquête mensuelle sur les industries manufacturières* (31-001, 17,30 \$/173 \$) qui sera disponible prochainement.

Certaines séries des livraisons par province qui ne sont pas publiées pourraient être disponibles sur demande. Pour plus de renseignements, communiquez avec Bob Traversy, agent d'information (613-951-9497), ou avec la Section de l'enquête mensuelle sur les industries manufacturières (613-951-9832), Division de l'industrie.

Note : Les données ont été révisées jusqu'en janvier 1991 à cause des nouveaux renseignements rapportés.

Livraisons, stocks et commandes de toutes les industries manufacturières

Septembre 1991

Période	Non désaisonnalisés				Désaisonnalisés			
	Livraisons	Stocks	Commandes en carnet	Nouvelles commandes	Livraisons	Stocks	Commandes en carnet	Nouvelles commandes
	\$ millions							
Septembre 1990	24,682	37,840	27,027	24,125	24,260	38,229	26,962	23,874
Octobre 1990	26,715	37,914	26,587	26,275	24,757	38,178	26,692	24,487
Novembre 1990	24,359	37,749	25,831	23,603	23,716	38,037	26,076	23,100
Décembre 1990	21,354	37,411	25,267	20,790	23,492	38,118	25,830	23,245
Janvier 1991	21,544	37,613	25,631	21,908	22,898	37,393	25,806	22,874
Février 1991	20,950	37,789	25,215	20,533	22,564	37,106	25,277	22,036
Mars 1991	22,990	37,683	25,083	22,858	22,700	36,991	24,997	22,420
Avril 1991	23,526	36,914	25,335	23,778	23,138	36,377	25,271	23,412
Mai 1991	25,065	36,147	25,189	24,919	23,312	35,953	24,875	22,916
Juin 1991	24,451	35,497	24,867	24,128	23,503	35,718	24,754	23,381
Juillet 1991	21,635	35,101	24,380	21,149	23,356	35,491	24,284	22,885
Août 1991	23,245	34,951	24,296	23,161	23,603	35,176	24,126	23,446
Septembre 1991	24,323	34,688	24,089	24,116	23,507	35,132	23,988	23,370

Période	Désaisonnalisés									
	Livraisons		Stocks		Rapport des stocks/livraisons		Commandes en carnet		Nouvelles commandes	
	Désais.	Tendance	Désais.	Tendance	Désais.	Tendance	Désais.	Tendance	Désais.	Tendance
	Variation en % de mois en mois				Rapport		Variation en % de mois en mois			
Septembre 1990	-1.0	-0.9	1.0	-0.1	1.58	1.56	-1.4	-0.9	-2.7	-1.2
Octobre 1990	2.0	-1.1	-0.1	-0.1	1.54	1.58	-1.0	-1.2	2.6	-1.4
Novembre 1990	-4.2	-1.3	-0.4	-0.2	1.60	1.60	-2.3	-1.3	-5.7	-1.4
Décembre 1990	-0.9	-1.2	0.2	-0.4	1.62	1.61	-0.9	-1.2	0.6	-1.1
Janvier 1991	-2.5	-1.1	-1.9	-0.8	1.63	1.61	-0.1	-0.8	-1.6	-0.6
Février 1991	-1.5	-0.6	-0.8	-0.9	1.64	1.61	-2.0	-0.7	-3.7	-0.5
Mars 1991	0.6	-0.1	-0.3	-1.0	1.63	1.60	-1.1	-0.6	1.7	0.0
Avril 1991	1.9	0.3	-1.7	-1.0	1.57	1.57	1.1	-0.7	4.4	0.2
Mai 1991	0.8	0.5	-1.2	-1.0	1.54	1.55	-1.6	-0.8	-2.1	0.3
Juin 1991	0.8	0.5	-0.7	-0.9	1.52	1.53	-0.5	-0.9	2.0	0.4
Juillet 1991	-0.6	0.4	-0.6	-0.8	1.52	1.51	-1.9	-0.9	-2.1	0.4
Août 1991	1.1	0.3	-0.9	-0.6	1.49	1.50	-0.6	-0.8	2.4	0.4
Septembre 1991	-0.4	*	-0.1	*	1.49	*	-0.6	*	-0.3	*

* La tendance à court terme représente une moyenne pondérée des données.

Indices des prix de la construction d'appartements (1986 = 100)

Troisième trimestre de 1991

L'indice composite des prix de la construction d'appartements au Canada a diminué de 0.7% par rapport au trimestre précédent pour s'établir à 115.4. L'indice des prix est maintenant inférieur de 3.6% à celui enregistré au troisième trimestre de 1990; il n'a jamais été aussi bas depuis le premier trimestre de 1989.

Durant le troisième trimestre de 1991, les prix de la construction d'appartements ont baissé de 1.0% à Toronto, de 0.6% à Montréal et à Vancouver, de 0.3% à Calgary et à Edmonton, et de 0.2% à Halifax et à Ottawa.

Par rapport à la même période l'an dernier, les prix ont régressé considérablement à Toronto (-4.3%), à Montréal (-3.6%), à Vancouver (-3.0%) et à Halifax (-2.5%), tandis qu'ils ont diminué légèrement

à Ottawa (-1.0%), à Calgary (-0.7%) et à Edmonton (-0.2%).

Note : Ces indices des prix représentent les variations des prix uniquement pour les coûts de construction (à l'exclusion des coûts du terrain) des nouveaux immeubles d'appartements de grande et de moyenne hauteurs, normalement avec une charpente en béton armé. Ils excluent les immeubles d'appartements de hauteur restreinte et à ossature de bois.

Disponible de CANSIM dans la matrice 2046.

Le numéro du troisième trimestre de 1991 de *Statistiques des prix de la construction* (62-007, 18\$/72 \$) paraîtra en décembre. Voir «Pour commander les publications».

Pour plus de renseignements, communiquez avec la Sous-section de l'information et de l'analyse courante (613-951-9607), Division des prix.

Indices des prix de la construction d'appartements

Troisième trimestre de 1991
(1986 = 100)

	Sept villes et agrégat des sept villes							Agrégat
	Halifax	Montréal	Ottawa	Toronto	Calgary	Edmonton	Vancouver	
Indices trimestriels								
T.3 1990	111.6	116.5	125.1	124.5	119.2	116.5	120.0	119.7
T.4 1990	111.5	116.3	125.8	123.2	119.3	117.1	120.0	119.1
T.1 1991	109.1	113.4	124.8	120.3	118.6	116.2	117.3	116.4
T.2 1991	109.0	113.0	124.1	120.4	118.7	116.6	117.1	116.2
T.3 1991	108.8	112.3	123.8	119.2	118.4	116.3	116.4	115.4
Variation de pourcentage								
T.4 1990/t.3 1990	-0.1	-0.2	0.6	-1.1	0.1	0.5	0.0	-0.5
T.1 1991/t.4 1990	-2.1	-2.5	-0.8	-2.3	-0.5	-0.8	-2.2	-2.3
T.2 1991/t.1 1991	-0.1	-0.4	-0.6	0.1	0.1	0.4	-0.2	-0.1
T.3 1991/t.2 1991	-0.2	-0.6	-0.2	-1.0	-0.3	-0.3	-0.6	-0.7
T.3 1991/t.3 1990	-2.5	-3.6	-1.0	-4.3	-0.7	-0.2	-3.0	-3.6

Note : La taxe fédérale sur les produits et services est exclue mais la taxe de vente provinciale est incluse (comme auparavant).

DONNÉES DISPONIBLES

Bulletin de service du Centre des statistiques de l'aviation

Août 1991

Faits saillants

- En août 1991, le nombre de passagers d'affrètement représentait une hausse par rapport aux faibles résultats d'août 1990. Cependant, par rapport à août 1989, le nombre de passagers d'affrètement est en baisse de 21%.

Disponible de CANSIM dans la matrice 385.

- Le nombre total de passagers embarqués et débarqués a diminué de 13% au cours du premier trimestre de 1991 comparé à la même période de l'année précédente.
- Au cours du premier trimestre de 1991, les trois premières paires de villes furent : Toronto-New York, Montréal-New York et Toronto-Tampa/St. Petersburg, enregistrant des baisses de 18%, 14% et 25% respectivement, par rapport au premier trimestre de 1990.
- De 1980 à 1989, le nombre de passagers-kilomètres des principales compagnies canadiennes de services réguliers a progressé de 29% comparé à une hausse de 64% enregistrée par les principales compagnies aériennes de vols réguliers.

Le *Bulletin de service du Centre des statistiques de l'aviation*, vol. 23, n° 11 (51-004, 9,30 \$/93 \$), sera publié d'ici peu. Voir «Pour commander les publications».

Pour plus de renseignements, communiquez avec le Centre des statistiques de l'aviation (819-997-1986), Division des transports. ■

Indices des prix de l'acier de charpente semi-ouvré

Troisième trimestre de 1991

Les indices des prix de l'acier de charpente semi-ouvré mis en place pour le troisième trimestre de 1991 sont maintenant disponibles. Ces indices au niveau du Canada indiquent une baisse de 0.3% comparativement au deuxième trimestre de 1991 et une baisse de 6.8% sur une période d'un an.

Disponible de CANSIM dans la matrice 2044.

Le numéro du troisième trimestre de 1991 de *Statistique des prix de la construction* (62-007, 18 \$/72 \$) sera disponible en décembre.

Pour plus de renseignements, veuillez communiquer avec la Sous-section de l'information et de l'analyse courante (613-951-9607), Division des prix. ■

Statistique du téléphone

Septembre 1991

Les 13 principaux réseaux téléphoniques au Canada ont déclaré des recettes d'exploitation totalisant \$1,144.0 millions en septembre 1991, soit une augmentation de 3.0% par rapport à septembre 1990.

Les dépenses d'exploitation ont atteint \$831.4 millions, soit une augmentation de 2.7% comparativement à septembre 1990. Les revenus nets de ces réseaux ont totalisé \$312.6 millions représentant une augmentation de 3.9% par rapport à septembre 1990.

Disponible de CANSIM dans la matrice 355.

Le numéro de septembre 1991 de *Statistique du téléphone* (56-002, 8,30 \$/83 \$) doit paraître dans la semaine du 25 novembre.

Pour plus de renseignements, communiquez avec J.R. Slattery (613-951-2205), Division des services, des sciences et de la technologie. ■

Statistiques de l'exploitation ferroviaire

Août 1991

Les sept principales sociétés ferroviaires ont déclaré un gain d'exploitation totalisant \$37.6 millions en août 1991. Les recettes brutes d'exploitation ont augmenté de \$21.8 millions ou 4.0% par rapport à août 1990 pour se chiffrer à \$562.8 millions.

Les tonnes-kilomètres de marchandises payantes ont augmenté de 11.5%. Les trains-kilomètres ont augmenté de 18.7%, alors que les wagons-kilomètres ont augmenté de 9.6% par rapport à août 1990.

Toutes les données de 1990 ont été révisés.

Disponible de CANSIM dans la matrice 142.

Le numéro d'août 1991 de *Statistique de l'exploitation ferroviaire* (52-003, 10,50 \$/105 \$) paraîtra au cours de la dernière semaine de novembre.

Pour plus de renseignements, communiquez avec Yasmin Sheikh (613-951-2518), Division des transports. ■

Stocks de volailles congelées

1^{er} novembre 1991

Les chiffres préliminaires des stocks de volailles congelées au 1^{er} novembre 1991 et les chiffres révisés pour le 1^{er} octobre 1991 sont maintenant disponibles.

Disponible de CANSIM dans les matrices 5675 à 5677.

Pour commander *Production et stocks d'oeufs et de volailles*, (115 \$/année), un bulletin statistique, communiquez avec Guy Gervais (613-951-2453).

Pour plus de renseignements, communiquez avec Benoît Lévesque (613-951-2550), Section du bétail et des produits d'origine animale, Division de l'agriculture. ■

Pellicules et sacs en matière plastique

Troisième trimestre de 1991

Les données du troisième trimestre de 1991 concernant les pellicules et sacs en matière plastique sont maintenant disponibles.

La publication *Livraisons de pellicules et sacs en matière plastique fabriqués de résines* (47-007, 6,75 \$/27 \$) paraîtra à une date ultérieure.

Pour obtenir plus de renseignements, communiquez avec Guy Sabourin (613-951-9836), Division de l'industrie. ■

Industrie des services forestiers

Enquête annuelle des forêts de 1989

La valeur des livraisons des produits de propre fabrication du secteur des affaires de l'industrie des services forestiers (CTI 0511) a enregistré une hausse de 70.3%, passant de \$116.1 millions en 1988 à \$197.7 millions en 1989.

Pour plus de renseignements, communiquez avec J. Lepage (613-951-3516), Division de l'industrie. ■

Industrie des pièces pour systèmes de direction et de suspension de véhicules automobiles

Enquête annuelle des manufactures de 1989

La valeur des livraisons des produits de propre fabrication de l'industrie des pièces pour systèmes de direction et de suspension de véhicules automobiles (CTI 3254) a enregistré une hausse de 2.5%, passant de \$857.5 millions en 1988 à \$879.2 millions en 1989.

Disponible de CANSIM dans la matrice 5558.

Les données seront publiées dans *Industries du matériel de transport* (42-251, 35 \$).

Pour plus de renseignements, communiquez avec G. W. Barrett (613-951-3515), Division de l'industrie. ■

Industrie des transformateurs électriques

Enquête annuelle des manufactures de 1989

La valeur des livraisons des produits de propre fabrication de l'industrie des transformateurs électriques (CTI 3371) a enregistré une hausse de 14.2%, passant de \$702.1 millions en 1988 à \$801.8 millions en 1989.

Disponible de CANSIM dans la matrice 5580.

Les données seront publiées dans *Industries des produits électriques et électroniques* (43-250, 35 \$).

Pour plus de renseignements, communiquez avec W.L. Vincent (613-951-3523), Division de l'industrie. ■

Autres industries de matériel électrique d'usage industriel

Enquête annuelle des manufactures de 1989

La valeur des livraisons des produits de propre fabrication des autres industries de matériel électrique d'usage industriel (CTI 3379) a enregistré une hausse de 1.4%, passant de \$915.1 millions en 1988 à \$928.0 millions en 1989.

Disponible de CANSIM dans la matrice 5582.

Les données seront publiées dans *Industries des produits électriques et électroniques* (43-250, 35 \$).

Pour plus de renseignements, communiquez avec W.L. Vincent (613-951-3523), Division de l'industrie. ■

Autres industries des produits du pétrole et du charbon

Enquête annuelle des manufactures de 1989

La valeur des livraisons des produits de propre fabrication des autres industries des produits du pétrole et du charbon (CTI 3699) a enregistré une hausse de 9.0%, passant de \$247.4 millions en 1988 à \$269.6 millions en 1989.

Disponible de CANSIM dans la matrice 6868.

Les données seront publiées dans *Industries des produits raffinés du pétrole et du charbon* (45-250, 35 \$).

Pour plus de renseignements, communiquez avec W.-Guy Sabourin (613-951-9836), Division de l'industrie. ■

Industrie des instruments d'indication, d'enregistrement et de commande

Enquête annuelle des manufactures de 1989

La valeur des livraisons des produits de propre fabrication de l'industrie des instruments d'indication, d'enregistrement et de commande (CTI 3911) a enregistré une hausse de 4.7%, passant de \$1,045.7 millions en 1988 à \$1,094.9 millions en 1989.

Disponible de CANSIM dans la matrice 6884.

Les données seront publiées dans *Autres industries manufacturières* (47-250, 35 \$).

Pour plus de renseignements, communiquez avec Suzette DesRosiers (613-951-3521), Division de l'industrie. ■

NOUVELLES PUBLICATIONS

Production de pétrole brut et de gaz naturel,
juillet 1991.

Numéro de catalogue 26-006

(Canada : 10 \$/100 \$; États-Unis : 12 \$ US/120 \$ US;
autres pays : 14 \$ US/140 \$ US)

**Industries manufacturières du Canada : niveaux
national et provincial, 1988.**

Catalogue number 31-203

(Canada : 61 \$; États-Unis : 73 \$ US;
autres pays : 85 \$ US).

Production mensuelle de boissons gazeuses,
octobre 1991.

Numéro de catalogue 32-001

(Canada : 2,70 \$/27 \$; États-Unis : 3,20 \$ US/
32 \$ US; autres pays : 3,80 \$ US/38 \$ US)

Huiles et corps gras, septembre 1991.

Numéro de catalogue 32-006

(Canada : 5 \$/50 \$; États-Unis : 6 \$ US/60 \$ US;
autres pays : 7 \$ US/70 \$ US)

Lampes électriques, octobre 1991.

Numéro de catalogue 43-009

(Canada : 5 \$/50 \$; États-Unis : 6 \$ US/60 \$ US;
autres pays : 7 \$ US/70 \$ US)

Indice des prix des produits agricoles,
septembre 1991.

Numéro de catalogue 62-003

(Canada : 7,10 \$/71 \$; États-Unis : 8,50 \$ US/
85 \$ US; autres pays : 9,90 \$ US/99 \$ US)

Le papier utilisé dans la présente publication répond aux exigences minimales de l'"American National Standard for Information Sciences" - "Permanence of Paper for Printed Library Materials", ANSI Z39.48 - 1984.



Pour commander les publications

Les publications de Statistique Canada peuvent être achetées par l'entremise du courrier auprès de Vente des publications, pièce 1710, édifice Statistique Canada, Ottawa, K1A 0T6, ou en téléphonant au 1-613-951-7277.

Veillez inclure un chèque ou un mandat-poste à l'ordre du Receveur général du Canada/Publications et fournir l'information complète sur les publications demandées (le numéro de catalogue, le titre, l'édition). Pour le Canada, le client ou la cliente est prié-e d'ajouter 7% pour la taxe sur les produits et services (TPS).

Un service de commande téléphonique national, le 1-800-267-6677, sans frais, vous permet de commander, au Canada, les produits et services de Statistique Canada.

Les publications peuvent aussi être commandées par l'entremise des bureaux de Statistique Canada situés à St. John's, Halifax, Montréal, Ottawa, Toronto, Winnipeg, Regina, Edmonton, Calgary et Vancouver ou par l'entremise des agents libraires agréés et autres libraires.



1010077282

IL STATISTIQUE DES ÉTUDES DE MARCHÉ 1991



***Pour
partir du
bon pied !***

Des séances de remue-méninges jaillissent d'excellentes idées de commercialisation. Mais lesquelles choisir ? Le **Recueil statistique des études de marché 1991** peut vous faciliter les choix avant que vous n'engagiez plus de temps et de ressources à l'élaboration de votre stratégie.

Ce recueil statistique est le plus exhaustif qui soit sur les consommateurs canadiens et les entreprises qui les servent. Il vous aide à définir et situer vos marchés cibles.

Vous cherchez . . .

. . . des profils socio-économiques et démographiques de 45 régions urbaines ?

. . . des données sur les recettes et les dépenses de détaillants et de petites entreprises ?

Le **Recueil** contient tout cela . . . et plus encore :

- dépenses personnelles
- taille et composition des ménages
- traitements et salaires
- investissements par secteur d'activité économique
- population active par secteur d'activité
- prix de l'industrie et de la consommation

Si c'est l'un de nos succès depuis 1977, c'est parce qu'il vous renseigne en long et en large sur le marché. Pour économiser temps et argent, vous ne sauriez vous en passer.

Le **Recueil statistique des études de marché 1991** (n° 63-224 au catalogue) coûte 94 \$ (TPS de 7 % en sus) au Canada, 113 \$ US aux États-Unis et 132 \$ US dans les autres pays.

Pour commander, veuillez écrire à Vente des publications, Statistique Canada, Ottawa (Ontario), K1A 0T6 ou communiquer avec le Centre de consultation de Statistique Canada le plus près (voir la liste figurant dans la présente publication).

Pour un service plus rapide, commandez par télécopieur au 1-613-951-1584. Ou composez sans frais le 1-800-267-6677 et utilisez votre carte VISA ou MasterCard.



Le Quotidien

Statistique Canada

Le mardi 19 novembre 1991

NOT FOR LOAN
NE S'EMPRUNTE PAS

STATISTICS CANADA / STATISTIQUE CANADA
NOV 19 1991
LIBRARY BIBLIOTHÈQUE

PRINCIPAUX COMMUNIQUÉS

- **Communiqué préliminaire sur le commerce international du Canada, septembre 1991** 2
 Une baisse appréciable des exportations et une forte hausse des importations laissent un déficit du commerce de marchandises de \$311 millions en septembre.
- **Ventes de gaz naturel, septembre 1991** 3
 En septembre 1991, les ventes de gaz naturel (incluant les ventes directes) au Canada ont atteint 3 037 millions de mètres cubes, une hausse de 4.5% par rapport au niveau enregistré en septembre 1990.
- **Estimations postcensitaires des familles de recensement, Canada, provinces et territoires, 1^{er} juin 1991** 4
 Au 1^{er} juin 1991, le nombre de familles de recensement au Canada atteignait les 7,146,800, soit une augmentation de 96,000 familles par rapport à 1990.

DONNÉES DISPONIBLES

- Indices de prix des exportations canadiennes et des importations, septembre 1991 5
- Chargements ferroviaires, période de sept jours se terminant le 7 novembre 1991 5
- Production et disposition des produits du tabac, octobre 1991 5
- Contre-plaqués de construction, septembre 1991 6
- Fruits et légumes transformés, septembre 1991 6
- Conserves de prunes conditionnées, 1991 6

NOUVELLES PUBLICATIONS 7

CENTRES DE CONSULTATION RÉGIONAUX 8



PRINCIPAUX COMMUNIQUÉS

Communiqué préliminaire sur le commerce international du Canada

Septembre 1991

En septembre, le total des exportations baisse de \$852 millions à \$11.6 milliards. Les exportations de machines et équipement diminuent de \$487 millions. Après avoir atteint un niveau inhabituellement élevé en août, les exportations d'avions reculent de \$407 millions, revenant ainsi au niveau généralement enregistré. Les exportations de produits de l'automobile diminuent de \$421 millions, la diminution la plus forte étant de \$282 millions pour les voitures. Les exportations de blé, à leur niveau le plus bas depuis novembre 1990, ont été influencées par le refus des manutentionnaires de céréales de franchir les pickets de grève dressés par les fonctionnaires en grève. Les exportations de produits énergétiques diminuent; les exportations de pétrole brut baissent de \$45 millions pour tomber à \$408 millions, leur niveau le plus bas depuis juillet 1990. On observe de légères progressions dans le cas des produits forestiers (\$41 millions) et des biens industriels (\$65 millions).

Le total des importations s'accroît de \$524 millions pour atteindre \$11.9 milliards, ce qui constitue un record historique. Les importations de produits de l'automobile augmentent de \$188 millions pour s'établir à \$3.0 milliards, leur niveau le plus élevé depuis juillet 1986. Les importations de machines et équipement sont également à la hausse, puisque les autres équipements de communications augmentent de \$93 millions et les autres équipements et outils, de \$88 millions. Les importations de produits de l'agriculture et de la pêche s'accroissent de \$100 millions en septembre pour atteindre \$801 millions. On observe également une hausse dans le cas des produits forestiers (\$10 millions), des biens industriels (\$86 millions) et des autres biens de consommation (\$96 millions). Ce dernier groupe comprend des produits tels que les vêtements, les téléviseurs, les articles sportifs et les livres. Le seul groupe important de produits à enregistrer une baisse en septembre est celui des produits énergétiques, uniquement à cause d'un recul de \$48 millions des importations de pétrole brut.

La baisse appréciable des exportations et la forte hausse des importations se traduisent par une réduction de \$1.4 milliard du solde du commerce de marchandises qui laisse un déficit de \$311 millions, le premier (en dollars courants) en plus de quinze

Commerce de marchandises

Chiffres corrigés de variations saisonnières
 Base de la balance des paiements

Milliards de dollars

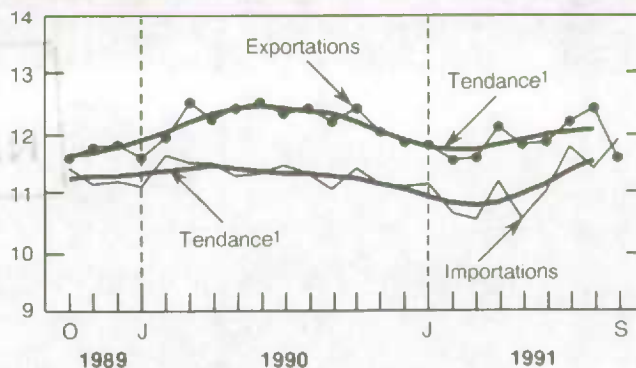

Solde commercial

Chiffres corrigés de variations saisonnières
 Base de la balance des paiements

Milliards de dollars

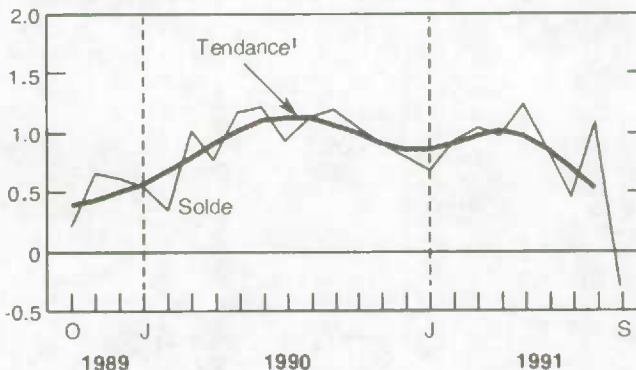

¹ La tendance à court terme représente une moyenne pondérée des données.

ans. L'excédent commercial du Canada avec les États-Unis baisse de \$1.1 milliard pour tomber à \$670 millions, son niveau le plus bas depuis septembre 1989. On enregistre un déficit avec tous les autres principaux partenaires commerciaux, le plus notable étant celui de \$326 millions avec le Japon.

Disponible de CANSIM dans les matrices 3620 à 3629, 3651, 3685 à 3713, 3718, 3719 et 3887 à 3913.

Les données du compte courant, qui incluent en plus du commerce de marchandises, le commerce des services ainsi que les données du compte de capital, sont disponibles trimestriellement dans *Balance des paiements internationaux du Canada* (67-001).

On peut obtenir plus d'informations sur les statistiques du commerce international (des tableaux plus détaillés, des graphiques et une analyse plus complète) en consultant la publication *Communiqué préliminaire sur le commerce international du Canada* (65-001P, 10 \$/100 \$) qui est maintenant disponible. Voir «Pour commander les publications».

Pour de plus amples renseignements sur les statistiques, les concepts et les définitions, veuillez commander le numéro de septembre 1991 de *Sommaire du commerce international du Canada* (65-001, 18,20 \$/182 \$) qui paraîtra au cours de la première semaine de décembre, ou communiquez avec Olivier Soucy (613-951-9647), Sous-section de l'information sur le commerce, ou Marlene Sterparn (613-951-1711) concernant l'analyse, ou Denis Pilon (613-951-4808) concernant les indices de prix, Section des statistiques commerciales, Division du commerce international. ■

Ventes de gaz naturel

(Données préliminaires)
Septembre 1991

En septembre 1991, les ventes de gaz naturel (incluant les ventes directes) au Canada ont atteint 3 037 millions de mètres cubes, une hausse de 4.5% par rapport au niveau enregistré en septembre 1990.

Basées sur la structure tarifaire, les ventes se répartissent comme suit : les ventes résidentielles, 433 millions de mètres cubes (+10.8%); les ventes commerciales, 405 millions de mètres cubes (+14.9%) et les ventes industrielles (incluant les ventes directes), 2 199 millions de mètres cubes (+1.6%).

Sur la base cumulative de 1991, les ventes de gaz naturel ont atteint 38 753 millions de mètres cubes, soit une baisse de 0.3% par rapport au niveau enregistré au cours de la période correspondante de 1990.

Basées sur la structure tarifaire, les ventes se répartissent comme suit : les ventes résidentielles, 9 361 millions de mètres cubes (+0.7%); les ventes commerciales, 7 766 millions de mètres cubes (+0.6%) et les ventes industrielles (incluant les ventes directes), 21 626 millions de mètres cubes (-1.1%).

Ventes de gaz naturel - Données préliminaires

Septembre 1991

	Structure tarifaire				Total
	Résidentielles	Commerciales	Industrielles	Directes	
	milliers de mètres cubes				
Nouveau-Brunswick	-	-	-	-	-
Québec	16 555	40 110	246 811	1 988	305 464
Ontario	172 195	143 147	544 247	156 436	1 016 025
Manitoba	22 087	19 149	40 570	574	82 380
Saskatchewan	34 718	17 705	2 942	124 779	180 144
Alberta	136 533	133 232	877 911	-	1 147 676
Colombie-Britannique	50 717	51 723	115 708	87 386	305 534
Septembre 1991 - Canada	432 805	405 066	1 828 189	371 163	3 037 223
Septembre 1990 - Canada	390 643	352 469	1 871 987	292 041	2 907 140
% variation	10.8	14.9		1.6	4.5
Cumulatif de l'année - Canada 1991	9 361 466	7 766 062	18 227 052	3 398 663	38 753 243
Cumulatif de l'année - Canada 1990	9 292 345	7 723 160	18 931 979	2 924 669	38 872 153
% variation	0.7	0.6		-1.1	-0.3
Cumulatif pour octobre 1990 - septembre 1991	13 584 462	11 243 485	25 078 972	4 445 953	54 352 872
Cumulatif pour octobre 1989 - septembre 1990	13 435 873	11 151 486	25 993 999	4 095 736	54 677 094
% variation	1.1	0.8		-1.9	-0.6

Nota : Les chiffres révisés seront disponibles dans la publication *Services de gaz* (55-002 au catalogue) ainsi que sur CANSIM.
- Néant ou zéro.

Additionnées pour les douze derniers mois (octobre 1990 à septembre 1991), les ventes totales du gaz naturel (incluant les ventes directes) démontre une diminution de 0.6% par rapport au niveau enregistré au cours de la période correspondante.

Commandez le numéro de septembre 1991 de *Services de gaz* (55-002, 12,70 \$/127 \$) qui paraîtra pendant la troisième semaine de décembre. Voir «Pour commander les publications».

Pour plus de renseignements, communiquez avec Gary Smalldridge (613-951-3567), Section de l'énergie, Division de l'industrie. ■

Estimations postcensitaires des familles de recensement, Canada, provinces et territoires

1^{er} juin 1991

Faits saillants

- Au 1^{er} juin 1991, le nombre de familles de recensement au Canada atteignait les 7,146,800, soit une augmentation de 96,000 familles par rapport à 1990. Le taux d'accroissement annuel n'a pas cessé de croître depuis 1986-1987, passant de 0.9% à 1.4% en 1990-1991. Cette croissance constante des effectifs de famille est principalement due aux niveaux sans cesse grandissants du nombre de familles immigrantes depuis 1986-1987. Le nombre de familles immigrantes a franchi, en 1990-1991, la barre des 50,000 pour se fixer à 52,100. On avait enregistré respectivement 44,100, 41,800 et 36,700 en 1989-1990, 1988-1989 et 1987-1988.

- Par ailleurs, le nombre de mariages responsables de la formation de familles était à la baisse, passant de 149,700 en 1989-1990 à 146,200 en 1990-1991.

- La migration interprovinciale des familles s'est accrue en 1990-1991. Le nombre total de familles qui ont changé de province est passé de 98,300 en 1989-1990 à 100,100 en 1990-1991. Les mouvements vers l'Alberta et la Colombie-Britannique se sont accentués depuis deux ans; outre celles-ci, les seules autres provinces qui ont pu conserver des soldes migratoires positifs du nombre de familles sont la Nouvelle-Écosse et le Nouveau-Brunswick.

Les effectifs de familles de recensement au 1^{er} juin 1991 figurent au tableau qui suit.

Disponible de CANSIM dans la matrice 6513 (nombre total de familles de recensement).

Les estimations postcensitaires du nombre total de familles de recensement et de leurs caractéristiques pour le Canada, les provinces et les territoires au 1^{er} juin 1991, sont disponibles à compter d'aujourd'hui et elles paraîtront dans la publication *Estimations postcensitaires des familles, Canada, provinces et territoires*, 1^{er} juin 1991 (91-204, 17 \$).

Pour plus de renseignements, communiquez avec le centre de consultation régional de Statistique Canada le plus près, ou avec Lise Champagne (613-951-2320), Division de la démographie.

Nombre de familles de recensement et taux d'accroissement (en %) - Canada, provinces et territoires

1989 à 1991

Région	1989 ^{pd}	1990 ^{pr}	1991 ^{pp}	1989-1990	1990-1991
	Nombre (en milliers)			Taux en %	
Canada	6,958.4	7,050.9	7,146.8	1.3	1.4
Terre-Neuve	147.3	149.9	152.3	1.7	1.5
Île-du-Prince-Édouard	33.8	34.4	34.8	1.5	1.2
Nouvelle-Écosse	236.9	239.7	241.9	1.2	1.0
Nouveau-Brunswick	192.5	195.4	197.8	1.5	1.2
Québec	1,803.4	1,822.7	1,842.0	1.1	1.1
Ontario	2,556.1	2,591.5	2,628.3	1.4	1.4
Manitoba	280.1	280.7	281.3	0.2	0.2
Saskatchewan	257.3	254.0	252.1	-1.3	-0.8
Alberta	627.7	640.4	653.8	2.0	2.1
Colombie-Britannique	804.4	822.8	842.6	2.3	2.4
Yukon	6.8	7.0	7.4	3.9	4.4
Territoires du Nord-Ouest	11.9	12.3	12.7	3.2	3.0

^{pd} Estimations postcensitaires définitives.

^{pr} Estimations postcensitaires mises à jour.

^{pp} Estimations postcensitaires provisoires.

Nota : Chaque nombre a été arrondi individuellement à la centaine près. ■

DONNÉES DISPONIBLES

Indices de prix des exportations canadiennes et des importations

Septembre 1991

Les indices de prix des exportations canadiennes et des importations, à pondérations courante et fixe, sur la base de la balance des paiements, sont maintenant disponibles sur la base 1986=100. Ces indices portent sur la période allant de janvier 1986 à septembre 1991 et sont établis pour les cinq sections de produits et 62/61 groupes principaux.

Les indices de prix pour les États-Unis, à pondération courante et à pondération fixe, calculés à partir des statistiques sur la base douanière, sont aussi disponibles. Ces indices portent sur la période allant de janvier 1986 à septembre 1991 sur la base 1986=100. Les indices pour les dix sections de la NCCI pour tous les pays et pour les États-Unis sont également disponibles avec ces indices de prix.

Disponible de CANSIM dans les matrices 3620 à 3629, 3651 et 3685.

Le numéro de septembre 1991 de *Sommaire du commerce international du Canada* (65-001, 18,20 \$/182 \$) paraîtra au cours de la première semaine de décembre. Voir «Pour commander les publications.

Pour plus de renseignements communiquez avec Denis Pilon (613-951-4808), Sous-section des indices de prix, Division du commerce international. ■

Chargements ferroviaires

Période de sept jours se terminant le 7 novembre 1991

Faits saillants

- Les chargements ferroviaires payants ont totalisé 4.9 millions de tonnes métriques au cours de la période de sept jours se terminant le 7 octobre 1991, soit une hausse de 11.9% par rapport à la même période l'an dernier.
- Le trafic rail-route a enregistré une baisse de 0.3% par rapport à la même période l'an dernier. Les chargements des wagons rails-routes ont augmenté de 4.7% au cours de la même période.

- Du 1^{er} janvier au 7 novembre 1991, les chargements de marchandises payantes ont enregistré un gain de 0.3% comparativement au niveau atteint un an plus tôt.

À noter : Le trafic rail-route englobe les remorques et les conteneurs des wagons plats. Les données du trafic rail-route sont incluses dans les chargements du trafic. Toutes les données de 1990 et les totaux cumulatifs de 1991 ont été révisés.

Pour plus de renseignements, communiquez avec Yasmin Sheikh (613-951-2518), Sous-section du transport de surface, Division des transports. ■

Production et disposition des produits du tabac

Octobre 1991

En octobre 1991, les firmes canadiennes ont produit 4.68 milliards de cigarettes, une augmentation de 11.7% par rapport aux 4.19 milliards de cigarettes produites un an plus tôt.

La production, pour les dix premiers mois de 1991 fut de l'ordre de 37.35 milliards de cigarettes, une baisse de 1.8% comparativement au 38.04 milliards de cigarettes produites pour la même période en 1990.

Les ventes canadiennes en octobre se sont chiffrées à 2.63 milliards de cigarettes comparativement aux ventes de 3.49 milliards de cigarettes en octobre 1990, soit une baisse de 24.6%.

Le total des ventes canadiennes cumulatives pour 1991 est de 32.52 milliards de cigarettes, une diminution de 13.6% comparativement à 37.64 milliards de cigarettes pour la même période en 1990.

Disponible de CANSIM dans la matrice 46.

De plus amples détails sur les cigarettes ainsi que sur d'autres produits du tabac sont disponibles dans la parution d'octobre 1991 de la publication *Production et disposition des produits du tabac* (32-022, 5 \$/50 \$).

Pour plus de renseignements, communiquez avec Peter Zylstra (613-951-3511), Division de l'industrie. ■

Contre-plaqués de construction

Septembre 1991

Les usines canadiennes ont produit 151 593 mètres cubes de contre-plaqués de construction en septembre 1991, soit une diminution de 1.8% par rapport à 154 350 mètres cubes en septembre 1990.

De janvier à septembre 1991, la production s'est chiffrée à 1 272 102 mètres cubes, une diminution de 18.3% en regard des 1 557 125 mètres cubes produits durant la même période en 1990.

Disponible de CANSIM dans la matrice 122, niveau 1.

Le numéro de septembre 1991 de *Contre-plaqués de construction* (35-001, 5 \$/50 \$) paraîtra à une date ultérieure.

Pour plus de renseignements, communiquez avec Jock Dobie (604-666-2671), Bureau régional du Pacifique, Centre Sinclair, 757 rue Hastings ouest, Vancouver, C.-B. V6C 3C9. ■

Fruits et légumes transformés

Septembre 1991

Les données sur les fruits et légumes transformés pour septembre 1991 sont maintenant disponibles.

Le numéro de septembre 1991 de *Fruits et légumes en boîtes et congelés* (32-011, 5 \$/50 \$) paraîtra à une date ultérieure.

Pour plus de renseignements, communiquez avec Peter Zylstra (613-951-3511), Division de l'industrie. ■

Conserves de prunes conditionnées

1991

Les données sur les conserves de prunes conditionnées pour 1991 sont maintenant disponibles.

Le numéro de *Certaines conserves de fruits conditionnées (sauf les pommes)*, 1991 (32-234, 13 \$) paraîtra à une date ultérieure.

Pour de plus amples renseignements, communiquez avec Peter Zylstra (613-951-3511), Division de l'industrie. ■

NOUVELLES PUBLICATIONS

Mines non métalliques, 1989.

Numéro de catalogue 26-224

(Canada : 22 \$; États-Unis : 26 \$ US;
autres pays : 31 \$ US)

Commerce de gros, août 1991.

Numéro de catalogue 63-008

(Canada : 14,40 \$/144 \$; États-Unis : 17,30 \$ US/
173 \$ US; autres pays : 20,20 \$ US/202 \$ US)

Communiqué préliminaire sur le commerce international du Canada, septembre 1991.

Numéro de catalogue 65-001P

(Canada : 10 \$/100 \$; États-Unis : 12 \$ US/120 \$ US;
autres pays : 14 \$ US/140 \$ US)

La population active, octobre 1991.

Numéro de catalogue 71-001

(Canada : 17,90 \$/179 \$; États-Unis : 21,50 \$ US/
215 \$ US; autres pays : 25,10 \$ US/251 \$ US)

Le papier utilisé dans la présente publication répond aux exigences minimales de l'"American National Standard for Information Sciences" - "Permanence of Paper for Printed Library Materials", ANSI Z39.48 - 1984.



Pour commander les publications

Les publications de Statistique Canada peuvent être achetées par l'entremise du courrier auprès de Vente des publications, pièce 1710, édifice Statistique Canada, Ottawa, K1A 0T6, ou en téléphonant au 1-613-951-7277.

Veillez inclure un chèque ou un mandat-poste à l'ordre du Receveur général du Canada/Publications et fournir l'information complète sur les publications demandées (le numéro de catalogue, le titre, l'édition). Pour le Canada, le client ou la cliente est prié-e d'ajouter 7% pour la taxe sur les produits et services (TPS).

Un service de commande téléphonique national, le 1-800-267-6677, sans frais, vous permet de commander, au Canada, les produits et services de Statistique Canada.

Les publications peuvent aussi être commandées par l'entremise des bureaux de Statistique Canada situés à St. John's, Halifax, Montréal, Ottawa, Toronto, Winnipeg, Regina, Edmonton, Calgary et Vancouver ou par l'entremise des agents libraires agréés et autres libraires.

**Le
Quotidien**

Bulletin officiel de diffusion des données de Statistique Canada

Catalogue 11-001F. Prix : Canada : 120 \$ par année ; États-Unis : 144 \$ US par année ; autres pays : 168 \$ US par année.

Publié par la Division des communications
Statistique Canada
Immeuble R.H. Coats, 10^e étage K, Ottawa, K1A 0T6.

Rédacteur en chef : Greg Thomson (613-951-1116)
Rédacteur : Jacques Lefebvre (613-951-1187)

Publication autorisée par le ministre responsable de Statistique Canada. © Ministre de l'Industrie, des Sciences et de la Technologie, 1991. Tous droits réservés. Il est interdit de reproduire ou de transmettre le contenu de la présente publication, sous quelque forme ou par quelque moyen que ce soit, enregistrement sur support magnétique, reproduction électronique, mécanique, photographique, ou autre, ou de l'emmagasiner dans un système de recouvrement, sans l'autorisation écrite préalable du Chef, Services aux auteurs, Division des publications, Statistique Canada, Ottawa, Ontario, Canada, K1A 0T6.



CENTRES DE CONSULTATION RÉGIONAUX

Les Centres de consultation régionaux de Statistique Canada offrent une gamme complète des produits et services du Bureau. On y trouve une bibliothèque et un comptoir de vente où les utilisateurs peuvent consulter ou acheter nos différents produits, dont nos publications, disquettes de micro-ordinateurs, microfiches et cartes.

Chaque centre vous offre la possibilité d'extraire de l'information des systèmes de retrait de données informatisées CANSIM et Telichart de Statistique Canada. Un service de renseignements téléphonique est également disponible ; ce service est gratuit pour les clients se trouvant à l'extérieur des secteurs d'appels locaux. On y offre également plusieurs autres services utiles, allant des séminaires aux consultations. Pour plus d'informations, téléphonez ou écrivez au centre de consultation de votre région.

Terre-Neuve et Labrador

Services consultatifs
Statistique Canada
3^e étage, imm. Viking
Chemin Crosbie
St. John's (T.-N.)
A1B 3P2
Appel local : 772-4073
Service d'appel sans frais
d'interurbain : 1-800-563-4255
Télécopieur : 1-709-772-6433

Maritimes

Services consultatifs
Statistique Canada
North American Life Centre
1770, rue Market
Halifax (N.-É.)
B3J 3M3
Appel local : 426-5331
Service d'appel sans frais
d'interurbain : 1-800-565-7192
Télécopieur : 1-902-426-9538

Québec

Services consultatifs
Statistique Canada
200, ouest boul. René-Lévesque
Complexe Guy Favreau
Suite 412, Tour est
Montréal (Qc)
H2Z 1X4
Appel local : 283-5725
Service d'appel sans frais
d'interurbain : 1-800-361-2831
Télécopieur : 1-514-283-7969

Région de la capitale nationale

Services consultatifs
Centre de consultation statistique (RCN)
Statistique Canada
Entrée principale, imm. R.H. Coats
Ottawa (Ont.)
K1A 0T6
Appel local : 951-8116

Si vous demeurez à l'extérieur de la zone de communication locale, veuillez composer le numéro sans frais d'interurbain pour votre province.
Télécopieur : 1-613-951-0581

Ontario

Services consultatifs
Statistique Canada
10^e étage, imm. Arthur Meighen
25, est avenue St. Clair
Toronto (Ont.)
M4T 1M4
Appel local : 973-6586
Service d'appel sans frais
d'interurbain : 1-800-263-1136
Télécopieur : 1-416-973-7475

Manitoba

Services consultatifs
Statistique Canada
Édifice MacDonald
344 rue Edmonton, Pièce 300
Winnipeg (Man.)
R3B 3L9
Appel local : 983-4020
Service d'appel sans frais
d'interurbain : 1-800-542-3404
Télécopieur : 1-204-983-7543

Saskatchewan

Services consultatifs
Statistique Canada
Tour Avord, 9^e étage
2002, avenue Victoria
Regina (Sask.)
S4P 0R7
Appel local : 780-5405
Service d'appel sans frais
d'interurbain : 1-800-667-7164
Télécopieur : 1-306-780-5403

Alberta et Territoires du Nord-Ouest

Services consultatifs
Statistique Canada
8^e étage, Park Square
10001, Bellamy Hill
Edmonton (Alb.)
T5J 3B6
Appel local : 495-3027
Service d'appel sans frais
d'interurbain : 1-800-282-3907
Télécopieur : 1-403-495-3026
Territoires du Nord-Ouest à frais virés (403) 495-3028

Sud de l'Alberta

Services consultatifs
Statistique Canada
First Street Plaza
Pièce 401
138, 4^e avenue sud-est
Calgary (Alb.)
T2G 4Z6
Appel local : 292-6717
Sans frais : 1-800-472-9708
Télécopieur : 1-403-292-4958

Colombie-Britannique, Yukon et Territoires du Nord-Ouest

Services consultatifs, Statistique Canada,
3^e étage, imm. Fédéral Centre Sinclair,
757, ouest rue Hastings, suite 440F
Vancouver (C.-B.)
V6C 3C9
Appel local : 666-3691
Service d'appel sans frais :
1-800-663-1551 (sauf Atlin, C.-B.)
Télécopieur : 1-604-666-4863
Yukon et Atlin, C.-B. Zénith 08913
Territoires du Nord-Ouest -
Appelez à frais virés au 403-495-3028



Le Quotidien

Statistique Canada

Le mercredi 20 novembre 1991

NOT FOR LOAN
 Pour être diffusé à 8 h 30 h.a.e.
NE S'EMPRUNTE PAS

STATISTICS CANADA / STATISTIQUE CANADA

NOV 20 1991

LIBRARY BIBLIOTHÈQUE

PRINCIPAUX COMMUNIQUES

- **Incidence du chômage chez les individus et les familles, 1989** 2
 Près du tiers (31%) des familles époux-épouse canadiennes dans la population active ont reçu des prestations d'assurance-chômage en 1989.
- **Indice des prix des machines et du matériel, troisième trimestre de 1991** 3
 L'indice des prix des machines et du matériel n'a enregistré aucun changement entre les deuxième et troisième trimestres.

DONNÉES DISPONIBLES

- Chargements ferroviaires, septembre 1991 4
- Livraisons des principales céréales, septembre 1991 4
- Thé, café et cacao, septembre 1991 4

NOUVELLES PUBLICATIONS 5

CENTRES DE CONSULTATION RÉGIONAUX 6



PRINCIPAUX COMMUNIQUÉS

Incidence du chômage chez les individus et les familles

1989

Près du tiers (31%) des familles époux-épouse canadiennes dans la population active ont reçu des prestations d'assurance-chômage en 1989. Dans les provinces et territoires, entre 1988 et 1989, il n'y a pas eu de fluctuations significatives du nombre de familles ayant reçu de l'assurance-chômage. Durant cette période, le nombre de familles recevant ce type de prestations a diminué de deux points en pourcentage au Yukon et dans les Territoires du Nord-Ouest. L'augmentation la plus élevée, soit 1%, a été enregistrée en Nouvelle-Écosse et à Terre-Neuve. (Pour qu'une famille époux-épouse soit prise en considération, au moins un de ses membres aura été bénéficiaire à un moment ou l'autre durant l'année civile).

Terre-Neuve est la province canadienne qui enregistre le pourcentage le plus élevé de familles époux-épouse touchant des prestations d'assurance-chômage avec 64%. D'autre part, l'Ontario a enregistré le pourcentage le plus faible avec 24%. Les capitales dans les provinces de l'Atlantique ont toutes enregistré un pourcentage nettement inférieur de familles touchant des prestations par rapport au niveau observé à l'échelle provinciale. L'écart le plus important entre le pourcentage des familles ayant reçu de l'assurance-chômage dans une capitale provinciale par rapport à la moyenne pour la province correspondante a été observé à Terre-Neuve. Le pourcentage de familles de St.-John's recevant ces prestations était de 23 points inférieur au pourcentage observé pour l'ensemble des familles terre-neuviennes.

Le nombre de familles ayant reçu des prestations est de 3% plus élevé à Whitehorse qu'au Yukon.

Le nombre de familles et le nombre d'individus ayant reçu de l'assurance-chômage peut faire l'objet d'une comparaison. Au Canada, 20% des individus dans la population active ont reçu des prestations comparativement à 31% chez les familles époux-épouse. C'est à Terre-Neuve que le pourcentage le plus élevé de personnes touchant des prestations en 1989 a été enregistré, soit la moitié de la population active. Ceci représente 14 points de moins que le pourcentage de familles époux-épouse à Terre-Neuve. La même tendance a été observée en

Pourcentage des familles époux - épouse avec prestations d'assurance-chômage selon la province, 1989

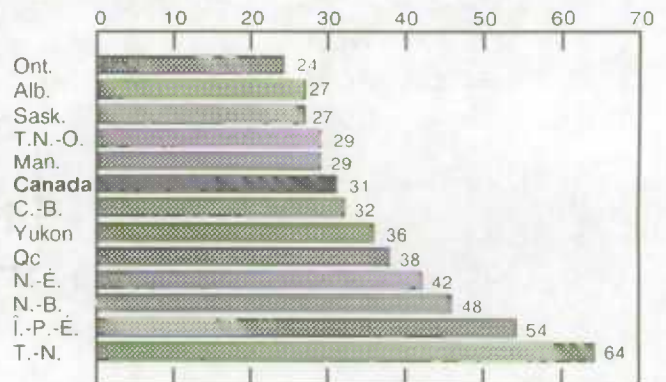

Source : Division des données régionales et administratives, Statistique Canada.

Ontario où 14% des personnes dans la population active ont reçu des prestations, soit 10 points de moins que le pourcentage observé pour les familles époux-épouse ontariennes.

Il existe différents genres de prestations d'assurance-chômage au Canada : régulières (ordinaires), de maladie, de maternité, de pêche, de retraite, de travail partagé (parentale ou adoption), de création d'emploi et de formation.

Ces catégories de prestations doivent être considérées dans l'interprétation des données. Bien qu'elles ne soient pas disponibles à partir du fichier époux-épouse, il est possible d'obtenir de l'information sur ces catégories à partir des fichiers mensuels des bénéficiaires (personnes) de l'assurance-chômage.

De plus amples détails sont disponibles à partir d'un jeu de dix tableaux sur les familles intitulé *Données sur les familles époux-épouse*. De même, des données sur les déclarants (individus) recevant des prestations d'assurance-chômage sont disponibles à partir du Système de données selon les RTA et les codes postaux ruraux. Veuillez communiquer avec le Centre de consultation régional le plus près ou le Service à la clientèle de la Division des données régionales et administratives (613-951-9720). ■

Indice des prix des machines et du matériel

Troisième trimestre de 1991

L'indice des prix des machines et du matériel (IPMM, 1986 = 100) se situait, au troisième trimestre de 1991, au niveau préliminaire de 100.6, n'affichant aucun changement de son niveau révisé du deuxième trimestre de 1991. Une légère hausse de la composante domestique au troisième trimestre a été contrebalancée par une baisse de la composante importée.

Entre le troisième trimestre de 1990 et celui de 1991, l'indice total était en baisse de 3.0%, à cause des déclinés de 2.7% et 3.2% respectivement pour les composantes domestique et importée.

Parmi les divisions de l'industrie, l'exploitation forestière a enregistré l'augmentation la plus forte (0.5%) et la division des finances, assurances et immeuble la diminution la plus grande (-0.5%). Entre le troisième trimestre de 1990 et celui de 1991, les diminutions les plus importantes étaient pour les services, socio-culturels, commerciaux et personnels (-10.5%) et le commerce (-7.5%).

Disponible de CANSIM dans les matrices 2023 à 2025.

Le numéro du troisième trimestre de 1991 de *Statistiques des prix de la construction* (62-007, 18 \$/72 \$) sera disponible en décembre.

Pour plus de renseignements, communiquez avec la Sous-section de l'information et de l'analyse courante (613-951-9610), Division des prix.

Indices des prix des machines et du matériel

(1986 = 100)

	Importance relative de la division ¹	Indice			Variation en %	
		3 ^e tr. 1991	2 ^e tr. 1991	3 ^e tr. 1990	3 ^e tr. 1991/ 2 ^e tr. 1991	3 ^e tr. 1991/ 3 ^e tr. 1990
Indice des prix des machines et du matériel	100.0	100.6	100.6	103.7	0.0	-3.0
Divisions de la C.A.E.						
1. Agriculture	11.0	111.4	111.3	110.3	0.1	1.0
2. Exploitation forestière	1.5	110.5	110.0	110.8	0.5	-0.3
3. Pêche	0.6	102.1	101.7	106.1	0.4	-3.8
4. Mines, carrières et puits de pétrole	6.0	98.2	98.2	99.4	0.0	-1.2
5. Industries manufacturières	29.9	102.1	102.0	104.4	0.1	-1.0
6. Construction	3.5	98.0	97.9	99.0	0.1	-1.0
7. Transport, communications, entreposage et services publics	25.9	100.4	100.4	102.7	0.0	-2.2
8. Commerce	4.0	95.6	95.6	103.4	0.0	-7.5
9. Finances, assurance et immeuble	1.8	95.0	95.5	100.3	-0.5	-5.3
10. Services socio-culturels, commerciaux et personnels	11.1	90.4	90.6	101.0	-0.2	-10.5
11. Administration publique	4.7	98.7	98.6	103.1	0.1	-4.3

* Ces indices sont provisoires.

¹ Les pondérations des divisions sont basées sur les valeurs, pour les années 1979 à 1983, aux prix de 1986, des dépenses en capital pour des machines et du matériel neufs par industrie. (Enquête sur les investissements privés et publics au Canada, 1979-1983).

DONNÉES DISPONIBLES

Chargements ferroviaires

Septembre 1991

Les marchandises chargées par les chemins de fer au Canada ont atteint 18.3 millions de tonnes métriques en septembre 1991, soit une augmentation de 8.4% par rapport au mois de septembre 1990. En outre, les transporteurs ont reçu 1.0 million de tonnes métriques des chargements en provenance des embranchements américains.

De janvier à septembre, les chargements de marchandises payantes ont diminué de 0.1% par rapport à la même période de 1990. Les chargements en provenance des embranchements américains ont aussi diminué de 2.8%.

Toutes les données de 1990 et les totaux cumulatifs de 1991 ont été révisés.

Disponible de CANSIM dans la matrice 1431.

Le numéro de septembre 1991 de *Chargements ferroviaires* (52-001, 8,30 \$/83 \$) paraîtra au cours de la troisième semaine de novembre.

Pour plus de renseignements, communiquez avec Yasmin Sheikh (613-951-2518), Division des transports. ■

Livraisons des principales céréales

Septembre 1991

Les livraisons des principales céréales par les producteurs des Prairies ont diminué par rapport au mois de septembre 1990 sauf pour les livraisons du seigle et de canola qui ont augmenté. Les livraisons en milliers de tonnes métriques au cours des mois septembre 1990 et 1991 étaient les suivantes :

	1990	1991
• Blé (sauf le blé dur)	2 599.3	1 561.8
• Blé dur	433.8	237.0
• Blé - total	3 033.1	1 798.8
• Avoine	51.6	45.4
• Orge	522.4	355.7
• Seigle	20.6	33.6
• Graine de lin	85.8	46.2
• Canola (colza)	486.9	628.2
• Total	4 200.4	2 907.9

Disponible de CANSIM dans les matrices 976 à 981.

Le numéro de septembre 1991 de *La revue des céréales et des graines oléagineuses* (22-007), 13,80 \$/138 \$) doit paraître en décembre. Voir «Pour commander les publications».

Pour plus de renseignements, communiquez avec Alain-Y. Bertrand (613-951-3859), Division de l'agriculture. ■

Thé, café et cacao

Septembre 1991

Les données sur le thé, café et cacao du troisième trimestre de 1991 sont maintenant disponibles.

Disponible de CANSIM dans la matrice 188, séries 1.7 et 1.8.

Le numéro de septembre de *Production et stocks de thé, café et cacao* (32-025, 6,75 \$/27 \$) paraîtra à une date ultérieure.

Pour plus de renseignements, communiquez avec Peter Zylstra (619-951-3511), Division de l'industrie. ■

NOUVELLES PUBLICATIONS

Contre-plaqué de construction, septembre 1991.

Numéro de catalogue 35-001

(Canada : 5 \$/50 \$; États-Unis : 6 \$ US/60 \$ US;
autres pays : 7 \$ US/70 \$ US)

Fer et acier primaire, septembre 1991.

Numéro de catalogue 41-001

(Canada : 5 \$/50 \$; États-Unis : 6 \$ US/60 \$ US;
autres pays : 7 \$ US/70 \$ US)

**Production et livraisons de tuyaux et tubes
en acier**, septembre 1991.

Numéro de catalogue 41-011

(Canada : 5 \$/50 \$; États-Unis : 6 \$ US/60 \$ US;
autres pays : 7 \$ US/70 \$ US)

**Livraisons de pellicules et sacs en matière
plastique fabriqués de résines**, trimestre se
terminant le 30 septembre 1991.

Numéro de catalogue 47-007

(Canada : 6,75 \$/27 \$; États-Unis : 8 \$ US/32 \$ US;
autres pays : 9,50 \$ US/38 \$ US)

Statistiques de l'exploitation ferroviaire,
juillet 1991.

Numéro de catalogue 52-003

(Canada : 10,50 \$/105 \$; États-Unis : 12,60 \$ US/
126 \$ US; autres pays : 14,70 \$ US/147 \$ US)

Statistiques des restaurants, traiteurs et tavernes,
juillet 1991.

Numéro de catalogue 63-011

(Canada : 6,10 \$/61 \$; États-Unis : 7,30 \$ US/
73 \$ US; autres pays : 8,50 \$ US/85 \$ US)

L'édition du livre, 1989-1990.

Numéro de catalogue 87-210

(Canada : 17 \$; États-Unis : 20 \$ US;
autres pays : 24 \$ US)

Le papier utilisé dans la présente publication répond aux
exigences minimales de l'"American National Standard for
Information Sciences" - "Permanence of Paper for
Printed Library Materials", ANSI Z39.48 - 1984.



Pour commander les publications

*Les publications de Statistique Canada peuvent être
achetées par l'entremise du courrier auprès de Vente
des publications, pièce 1710, édifice Statistique Canada,
Ottawa, K1A 0T6, ou en téléphonant au
1-613-951-7277.*

*Veillez inclure un chèque ou un mandat-poste à
l'ordre du Receveur général du Canada/Publications et
fournir l'information complète sur les publications
demandées (le numéro de catalogue, le titre, l'édition).
Pour le Canada, le client ou la cliente est prié-e d'ajouter
7% pour la taxe sur les produits et services (TPS).*

*Un service de commande téléphonique national, le
1-800-267-6677, sans frais, vous permet de commander,
au Canada, les produits et services de Statistique
Canada.*

*Les publications peuvent aussi être commandées par
l'entremise des bureaux de Statistique Canada situés à
St. John's, Halifax, Montréal, Ottawa, Toronto, Winnipeg,
Regina, Edmonton, Calgary et Vancouver ou par
l'entremise des agents libraires agréés et autres
libraires.*

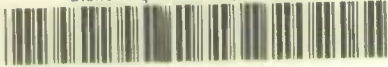

CENTRES DE CONSULTATION RÉGIONAUX

Les Centres de consultation régionaux de Statistique Canada offrent une gamme complète des produits et services du Bureau. On y trouve une bibliothèque et un comptoir de vente où les utilisateurs peuvent consulter ou acheter nos différents produits, dont nos publications, disquettes de micro-ordinateurs, microfiches et cartes.

Chaque centre vous offre la possibilité d'extraire de l'information des systèmes de retrait de données informatisées CANSIM et Telichart de Statistique Canada. Un service de renseignements téléphonique est également disponible ; ce service est gratuit pour les clients se trouvant à l'extérieur des secteurs d'appels locaux. On y offre également plusieurs autres services utiles, allant des séminaires aux consultations. Pour plus d'informations, téléphonez ou écrivez au centre de consultation de votre région.

Terre-Neuve et Labrador

Services consultatifs
Statistique Canada
3^e étage, imm. Viking
Chemin Crosbie
St. John's (T.-N.)
A1B 3P2
Appel local : 772-4073
Service d'appel sans frais
d'interurbain : 1-800-563-4255
Télécopieur : 1-709-772-6433

Maritimes

Services consultatifs
Statistique Canada
North American Life Centre
1770, rue Market
Halifax (N.-É.)
B3J 3M3
Appel local : 426-5331
Service d'appel sans frais
d'interurbain : 1-800-565-7192
Télécopieur : 1-902-426-9538

Québec

Services consultatifs
Statistique Canada
200, ouest boul. René-Lévesque
Complexe Guy Favreau
Suite 412, Tour est
Montréal (Qc)
H2Z 1X4
Appel local : 283-5725
Service d'appel sans frais
d'interurbain : 1-800-361-2831
Télécopieur : 1-514-283-7969

Région de la capitale nationale

Services consultatifs
Centre de consultation statistique (RCN)
Statistique Canada
Entrée principale, imm. R.H. Coats
Ottawa (Ont.)
K1A 0T6
Appel local : 951-8116

Si vous demeurez à l'extérieur de la zone de communication locale, veuillez composer le numéro sans frais d'interurbain pour votre province.
Télécopieur : 1-613-951-0581

Ontario

Services consultatifs
Statistique Canada
10^e étage, imm. Arthur Meighen
25, est avenue St. Clair
Toronto (Ont.)
M4T 1M4
Appel local : 973-6586
Service d'appel sans frais
d'interurbain : 1-800-263-1136
Télécopieur : 1-416-973-7475

Manitoba

Services consultatifs
Statistique Canada
Édifice MacDonald
344 rue Edmonton, Pièce 300
Winnipeg (Man.)
R3B 3L9
Appel local : 983-4020
Service d'appel sans frais
d'interurbain : 1-800-542-3404
Télécopieur : 1-204-983-7543

Saskatchewan

Services consultatifs
Statistique Canada
Tour Avord, 9^e étage
2002, avenue Victoria
Regina (Sask.)
S4P 0R7
Appel local : 780-5405
Service d'appel sans frais
d'interurbain : 1-800-667-7164
Télécopieur : 1-306-780-5403

Alberta et Territoires du Nord-Ouest

Services consultatifs
Statistique Canada
8^e étage, Park Square
10001, Bellamy Hill
Edmonton (Alb.)
T5J 3B6
Appel local : 495-3027
Service d'appel sans frais
d'interurbain : 1-800-282-3907
Télécopieur : 1-403-495-3026
Territoires du Nord-Ouest à frais virés (403) 495-3028

Sud de l'Alberta

Services consultatifs
Statistique Canada
First Street Plaza
Pièce 401
138, 4^e avenue sud-est
Calgary (Alb.)
T2G 4Z6
Appel local : 292-6717
Sans frais : 1-800-472-9708
Télécopieur : 1-403-292-4958

Colombie-Britannique, Yukon et Territoires du Nord-Ouest

Services consultatifs, Statistique Canada,
3^e étage, imm. Fédéral Centre Sinclair,
757, ouest rue Hastings, suite 440F
Vancouver (C.-B.)
V6C 3C9
Appel local : 666-3691
Service d'appel sans frais :
1-800-663-1551 (sauf Atlin, C.-B.)
Télécopieur : 1-604-666-4863
Yukon et Atlin, C.-B. Zénith 08913
Territoires du Nord-Ouest -
Appelez à frais virés au 403-495-3028



Le Quotidien

Statistique Canada

Le jeudi 21 novembre 1991

NOT FOR LOAN
NE S'EMPRUNTE PAS

Pour être diffusé à 8 h 30 h.a.e.

NOV 21 1991

STATISTICS CANADA STATISTIQUE CANADA

LIBRARY
BIBLIOTHÈQUE

COMMUNIQUÉ PRINCIPAL

- **Commerce de détail, septembre 1991**

Les fortes ventes des concessionnaires de véhicules automobiles et récréatifs (+ 5.5%) ont entraîné une augmentation de 0.8% des ventes désaisonnalisées du commerce de détail en septembre.

2

DONNÉES DISPONIBLES

Livraisons de boîtes et emballages en carton ondulé, octobre 1991	5
Production, livraisons et stocks des scieries à l'est des rocheuses, septembre 1991	5
Production, livraisons et stocks en main des scieries en Colombie-Britannique, septembre 1991	5
Livraisons de meubles de maison, troisième trimestre de 1991	5
Dette à court terme des administrations publiques locales, septembre 1991	6
Commercialisation des grains, octobre 1991	6
Statistiques provisoires sur le transport maritime aux ports canadiens : transport maritime intérieur et international, 1990 (annuel)	6

NOUVELLES PUBLICATIONS

7

L'Observateur économique canadien

Novembre 1991

L'édition mensuelle de *L'Observateur économique canadien*, la publication vedette de Statistique Canada portant sur les statistiques économiques, vient de paraître.

Le numéro de novembre comprend un sommaire de la conjoncture, les principaux événements économiques d'octobre et une note technique sur les tendances récentes des prix à la consommation et industriels. Un aperçu statistique fournit également une gamme étendue de tableaux et de graphiques contenant les principales séries chronologiques de l'économie du Canada, des provinces et des grands pays industrialisés.

Vous pouvez commander dès maintenant *L'Observateur économique canadien* (11-010, 22 \$/220 \$) auprès de Vente des publications (613-951-7277). Pour plus de renseignements, communiquez avec Francine Roy (613-951-3627), Section de l'analyse de conjoncture.



Statistique
Canada

Statistics
Canada

Canada

COMMUNIQUÉ PRINCIPAL

Ventes au détail – Tendances¹ pour le Canada

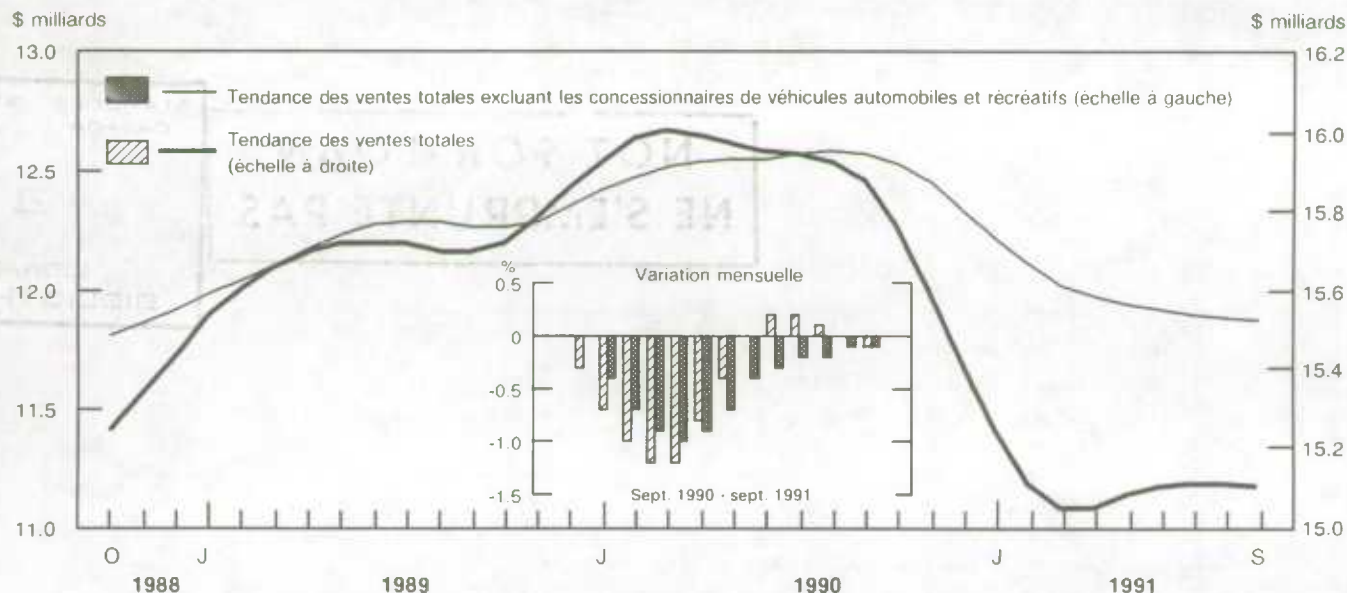

¹ Les tendances représentent les moyennes pondérées des données.

Commerce de détail

Septembre 1991

Faits saillants

Ventes désaisonnalisées en dollars courants

- Les estimations préliminaires indiquent que les ventes au détail ont rebondi à 0.8% pour totaliser \$15.0 milliards en septembre, faisant suite à une baisse importante en août (-1.5%). Cette augmentation est la plus élevée depuis mai 1991.
- Toutefois, en excluant les concessionnaires de véhicules automobiles et récréatifs, les ventes au détail ont diminué de 0.4% en septembre, contrebalançant la hausse de 0.4% en août.

Note aux utilisateurs

Les estimations des ventes au détail excluent la taxe sur les produits et les services (TPS). Les données sur les ventes antérieures à janvier 1991 incluent la taxe de vente fédérale (TVF). Dû à ce changement dans les taxes indirectes, les données pour 1991 ne sont pas tout à fait comparables avec celles des années précédentes. Pour les utilisateurs intéressés à calculer des données comparables, une estimation du montant de la TVF inclus dans les ventes au détail pour 1990 est disponible pour le Canada. Cette estimation n'est pas suffisamment fiable pour permettre des ajustements au niveau provincial ou au niveau des groupes de commerce.

- Les ventes totales au détail ont chuté de 0.6% au cours du troisième trimestre de 1991, dû aux faibles ventes en août, comparativement à un gain de 1.9% au cours du deuxième trimestre et à une baisse de 2.1% au premier trimestre (après suppression de la taxe de vente fédérale des données de 1990).
- Par ordre d'importance en dollars, l'augmentation globale est d'abord attribuable aux gains signalés par les concessionnaires de véhicules automobiles et récréatifs (+5.5%), aux autres magasins de produits durables (+2.9%) et aux autres magasins de vente au détail (+1.3%). Ces hausses ont été partiellement contrebalancées par les replis déclarés par les magasins de marchandises diverses (-2.5%), les stations-service (-1.5%) et les magasins de meubles et d'appareils ménagers (-2.3%).
- L'augmentation des ventes des concessionnaires de véhicules automobiles et récréatifs fait suite à deux baisses mensuelles consécutives. Les supermarchés d'alimentation et épicerie ont enregistré une hausse marginale de leurs ventes (+0.1%) suite à cinq reculs mensuels consécutifs. Les ventes des magasins de marchandises diverses ont chuté après deux hausses mensuelles.
- Les ventes ont augmenté dans cinq provinces, s'échelonnant de 2.3% en Colombie-Britannique à 0.3% en Nouvelle-Écosse. Les baisses les plus élevées ont été observées au Nouveau-Brunswick (-2.9%) et à l'Île-du-Prince-Édouard (-1.5%), et les ventes sont demeurées inchangées au Manitoba. Les ventes ont chuté dans les Territoires du Nord-Ouest (-3.9%) et au Yukon (-2.6%).

Tendances

- Comme en témoigne le graphique, la tendance des ventes totales au détail est relativement stable après une forte baisse d'avril 1990 à mars 1991 et une légère hausse d'avril à juillet. Les ventes totales du commerce de détail excluant les concessionnaires de véhicules automobiles et récréatifs continuent d'avoir une tendance à la baisse mais à un rythme décroissant.

Cumulatif

- Les ventes se chiffrent à \$130.8 milliards en dollars courants depuis le début de l'année, en baisse de 2.2% par rapport aux neuf premiers mois de l'année dernière (après suppression de la taxe de vente fédérale des données de 1990). Le mois dernier, les ventes des huit premiers mois de l'année étaient aussi de 2.2% plus faibles que celles des huit premiers mois de l'année passée.

Disponible de CANSIM dans les matrices 2398 (total des marchandises genre grands magasins pour les provinces et les territoires), 2399 (données désaisonnalisées), 2400 (données non désaisonnalisées), 2299, 2401 à 2405, 2407, 2409, 2411 à 2413 et 2415 à 2417 (estimations trimestrielles selon le groupe de commerce pour le Canada, les provinces et les territoires).

Le numéro de septembre 1991 de *Commerce de détail* (63-005, 18,20 \$/182 \$) sera diffusé pendant la première semaine de décembre. Voir «Pour commander les publications».

Pour plus de renseignements, communiquez avec Maurice Massaad (613-951-9682) ou Sonia Demers (613-951-3551), Section du commerce de détail, Division de l'industrie. □

Ventes au détail, selon le groupe de commerce et la région

Septembre 1991

Groupe de commerce	Non désaisonnalisées				Désaisonnalisées						
	Sept. 1990	Août 1991 ^r	Sept. 1991 ^p	Sept. 1991/1990 ^a	Sept. 1990	Jun 1991 ^r	Juillet 1991 ^r	Août 1991 ^r	Sept. 1991 ^p	Sept./août 1991	Sept. 1991/1990 ^a
	millions de \$		%		millions de \$				%		%
Canada											
Supermarchés d'alimentation et épicerie	3,593	3,866	3,399	-5.4	3,609	3,599	3,587	3,578	3,580	0.1	-0.8
Tous les autres magasins d'alimentation	322	317	283	-12.1	329	313	301	299	297	-0.8	-10.0
Pharmacies et magasins de médicaments brevetés	732	747	722	-1.4	763	739	736	743	748	0.6	-2.0
Magasins de chaussures	166	136	138	-17.4	150	135	131	130	130	-0.2	-13.5
Magasins de vêtements pour hommes	161	129	134	-16.6	165	149	146	149	146	-1.9	-11.6
Magasins de vêtements pour dames	357	301	323	-9.6	325	300	304	301	303	0.9	-6.5
Autres magasins de vêtements	349	319	315	-9.7	335	313	309	310	310	0.1	-7.3
Magasins de meubles et d'appareils ménagers	713	666	618	-13.3	704	619	626	632	618	-2.3	-12.2
Magasins d'accessoires d'ameublement	210	189	182	-13.7	208	167	178	178	180	0.9	-13.7
Concessionnaires de véhicules automobiles et récréatifs	3,032	2,987	2,982	-1.6	3,374	3,293	3,264	2,991	3,157	5.5	-6.4
Stations-service	1,253	1,277	1,154	-7.9	1,257	1,150	1,184	1,179	1,162	-1.5	-7.6
Magasins de pièces et d'accessoires pour véhicules automobiles et services	981	894	844	-13.9	1,021	876	877	877	873	-0.5	-14.5
Magasins de marchandises diverses	1,740	1,749	1,646	-5.4	1,770	1,734	1,762	1,770	1,726	-2.5	-2.5
Autres magasins de produits semi-durables	557	519	485	-12.9	572	511	501	504	503	-0.1	-12.0
Autres magasins de produits durables	445	420	405	-9.0	464	392	402	410	422	2.9	-9.0
Autres magasins de vente au détail	843	974	829	-1.7	870	835	823	852	863	1.3	-0.8
Total, ensemble des magasins	15,454	15,491	14,458	-6.4	15,917	15,126	15,131	14,904	15,018	0.8	-5.6
Total excluant les concessionnaires de véhicules automobiles et récréatifs	12,422	12,504	11,476	-7.6	12,544	11,834	11,867	11,913	11,861	-0.4	-5.4
Marchandises genre grands magasins	5,431	5,176	4,967	-8.5	5,456	5,060	5,096	5,128	5,087	-0.8	-6.8
Régions											
Terre-Neuve	280	308	269	-3.9	295	285	285	291	288	-1.0	-2.5
Île-du-Prince-Édouard	65	69	58	-10.7	67	60	59	61	60	-1.5	-10.2
Nouvelle-Écosse	477	507	455	-4.5	496	482	480	480	482	0.3	-2.9
Nouveau-Brunswick	394	410	360	-8.7	409	397	391	391	380	-2.9	-7.2
Québec	3,899	3,861	3,548	-9.0	3,978	3,710	3,756	3,687	3,667	-0.6	-7.8
Ontario	5,716	5,586	5,311	-7.1	5,926	5,565	5,603	5,484	5,572	1.6	-6.0
Manitoba	530	522	493	-6.9	545	516	510	510	510	--	-6.3
Saskatchewan	460	453	426	-7.3	473	437	434	437	444	1.5	-6.2
Alberta	1,614	1,634	1,555	-3.6	1,665	1,596	1,592	1,583	1,609	1.6	-3.4
Colombie-Britannique	1,974	2,091	1,938	-1.8	2,044	1,973	2,015	1,981	2,027	2.3	-0.8
Yukon	16	17	15	-5.9	15	15	15	15	14	-2.6	-5.2
Territoires du Nord-Ouest	30	32	28	-7.1	30	30	31	30	29	-3.9	-2.4

^a Les changements en pourcentage figurant dans ce tableau ne sont pas ajustés en fonction du changement dans les taxes indirectes. Il faut les utiliser avec prudence.

^r Chiffres révisés.

^p Chiffres préliminaires.

-- Nombres infimes.

DONNÉES DISPONIBLES

Livraisons de boîtes et emballages en carton ondulé

Octobre 1991

Les livraisons intérieures canadiennes ont totalisé 170 870 milliers de mètres carrés de boîtes et d'emballages en carton ondulé en octobre 1991, soit une diminution de 1.6% par rapport à 173 715 milliers de mètres carrés livrés en octobre 1990.

De janvier à octobre 1991, les livraisons intérieures des fabricants ont diminué de 3.7% pour se chiffrer à 1 688 835 milliers de mètres carrés comparativement à 1 754 330 milliers de mètres carrés la même période de l'année 1990.

Le numéro d'octobre 1991 de *Boîtes et emballages en carton ondulé* (36-004, 5 \$/50 \$) paraîtra à une date ultérieure.

Pour plus de renseignements, communiquez avec Jacques Lepage (613-951-3516), Division de l'industrie. ■

Production, livraisons et stocks des scieries à l'est des Rocheuses

Septembre 1991

La production de bois d'oeuvre dans les scieries à l'est des Rocheuses a diminué de 0.6% pour atteindre 1 723 349 mètres cubes en septembre 1991 comparativement à 1 734 192 mètres cubes en septembre 1990, après révisions.

Les stocks en main totalisaient 2 903 241 mètres cubes en septembre 1991, une augmentation de 25.4% comparativement à 2 315 376 mètres cubes en septembre 1990.

La production cumulative a atteint 15 263 114 mètres cubes en 1991, soit une baisse de 7.9% par rapport à la valeur révisée de 16 565 988 mètres cubes estimée pour la même période en 1990.

Disponible de CANSIM dans la matrice 53, excepté les séries 1.2, 2.2 et 3.2, et dans la matrice 122, série 2.

Le numéro de septembre 1991 de *Production, livraisons et stocks en main des scieries à l'est des Rocheuses* (35-002, 10 \$/100 \$) paraîtra à une date ultérieure.

Pour plus de renseignements, communiquez avec Jacques Lepage (613-951-3516), Division de l'industrie. ■

Production, livraisons et stocks en main des scieries en Colombie-Britannique

Septembre 1991

En septembre 1991, la production de bois d'oeuvre et de traverses en Colombie-Britannique a atteint 2 602 600 mètres cubes comparativement à 2 634 900 mètres cubes en septembre 1990, soit une diminution de 1.2%.

De janvier à septembre 1991, la production s'est chiffrée à 23 776 600 mètres cubes comparativement à 25 702 800 mètres cubes pour la même période en 1990, soit une diminution de 7.5%.

Disponible de CANSIM dans la matrice 53, séries 1.2, 2.2 et 3.2.

Le numéro de septembre 1991 de *Production, livraisons et stocks en main des scieries en Colombie-Britannique* (35-003, 7,10 \$/71 \$) paraîtra à une date ultérieure.

Pour plus de renseignements, communiquez avec Jock Dobie (604-666-2671), Statistique Canada, Région du Pacifique, Centre Sinclair, 757 rue Hastings ouest, Vancouver, C.-B. V6C 3C9. ■

Livraisons de meubles de maison

Troisième trimestre de 1991

Au cours du trimestre se terminant le 30 septembre 1991, les livraisons de meubles de maison ont atteint \$227.5 millions, soit une diminution de 4.4% comparativement à \$238.0 millions (révisé) au cours du trimestre précédent.

D'autres données sur les livraisons par les fabricants de produits de certains meubles de maison pour le troisième trimestre ainsi que des données relatives à l'origine des livraisons et aux exportations sont également disponibles.

La publication de septembre 1991 de *Livraisons trimestrielles des produits de meubles de maison* (35-007, 6,75 \$/27 \$) paraîtra à une date ultérieure.

Pour plus de renseignements, communiquez avec Bruno Pépin (613-951-9837), Division de l'industrie. ■

Dette à court terme des administrations publiques locales

Septembre 1991

Au 30 septembre 1991, les estimations de la dette à court terme (les Bons du Trésor et autres effets à court terme) des administrations publiques locales s'élevaient à \$293 millions, soit une hausse de \$229 millions par rapport à juin 1991 et une baisse de \$52 millions comparativement à la période correspondante de l'année précédente. Les estimations révisées des trimestres précédents sont aussi disponibles.

Pour plus de renseignements, communiquez avec Paul Blouin (613-951-8563), Division des institutions publiques.

Pour plus de renseignements sur les produits et services de la Division des institutions publiques, communiquez avec Jim Doré (613-951-0767). ■

Commercialisation des grains

Octobre 1991

Le rapport sur la commercialisation des grains pour octobre 1991 est maintenant disponible. Il présente des renseignements à jour sur les approvisionnements et le marché des grains au Canada et dans le monde.

Pour plus de renseignements, communiquez avec Karen Gray (204-983-2856), Division de l'agriculture. ■

Statistiques provisoires sur le transport maritime aux ports canadiens : transport maritime intérieur et international

1990 (annuel)

Selon les données préliminaires de 1990, la cargaison manutentionnée aux ports canadiens totalise 350 millions de tonnes, en baisse de 3.7% par rapport à 1989. La forte hausse du tonnage de blé manutentionné dans les secteurs international et intérieur a stimulé l'industrie en 1990. Sans cette hausse, l'industrie maritime aurait connu une année beaucoup plus difficile.

Le tonnage international, lequel représente approximativement les deux tiers de l'activité maritime totale au Canada, diminue de 4.2% à 229 millions de tonnes. Le tonnage de charbon, la principale marchandise expédiée internationalement, baisse de 6.7% à 44 millions de tonnes. Le minerai de fer, deuxième marchandise en importance après le charbon, affiche un total de 33 millions de tonnes en 1990, soit 10% de moins qu'en 1989. Cependant, le tonnage de blé manutentionné passe de 13 millions de tonnes en 1989 à 19 millions de tonnes en 1990.

Le tonnage du secteur intérieur baisse également en 1990, passant de 124 millions de tonnes en 1989 à 121 millions de tonnes. La manutention totale de billes, billots et de copeaux de bois à pâte diminue de 20.8% pour se chiffrer à 25 millions de tonnes. D'autres diminutions importantes ont touché le tonnage de castines (-36.6% à 6 millions de tonnes), de charbon (-20.1% à 5 millions de tonnes) et de minerai de fer (-14.4% à 13 millions de tonnes). Finalement, 16 millions de tonnes de blé ont été embarquées ou débarquées aux ports canadiens dans le secteur intérieur par rapport à 12 millions de tonnes en 1989.

Les données provisoires pour l'année 1990 paraîtront dans le *Bulletin de service Transport terrestre et maritime* (50-002, vol. 7, n°7, 9,40 \$/75 \$) qui sera disponible à la mi-décembre. Les données finales paraîtront dans l'édition 1990 de *Transport maritime au Canada* qui sera disponible à la fin du mois de février 1992. Voir «Pour commander les publications».

Pour plus de renseignements, communiquez avec Anna MacDonald (613-951-0291), sous-section du transport maritime, Division des transports. ■

NOUVELLES PUBLICATIONS

L'Observateur économique canadien, novembre 1991.

Numéro de catalogue 11-010

(Canada : 22 \$/220 \$; États-Unis : 26 \$ US/260 \$ US;
autres pays : 31 \$ US/310 \$ US)

Rapport sur les fermes à fourrure, 1990.

Numéro de catalogue 23-208

(Canada : 34 \$; États-Unis : 41 \$ US;
autres pays : 48 \$ US)

Transport du pétrole par pipe-lines, août 1991.

Numéro de catalogue 55-001

(Canada : 10 \$/100 \$; États-Unis : 12 \$ US/120 \$ US;
autres pays : 14 \$ US/140 \$ US)

Estimations annuelles postcensitaires de la population suivant l'état matrimonial, l'âge, le sexe et composantes, de l'accroissement, Canada, provinces et territoires, 1^{er} juin 1991, vol. 9.

Numéro de catalogue 91-210

(Canada : 29 \$; États-Unis : 35 \$ US;
autres pays : 41 \$ US)

Le papier utilisé dans la présente publication répond aux exigences minimales de l'"American National Standard for Information Sciences" – "Permanence of Paper for Printed Library Materials", ANSI Z39.48 – 1984.



Pour commander les publications

Les publications de Statistique Canada peuvent être achetées par l'entremise du courrier auprès de Vente des publications, pièce 1710, édifice Statistique Canada, Ottawa, K1A 0T6, ou en téléphonant au 1-613-951-7277.

Veillez inclure un chèque ou un mandat-poste à l'ordre du Receveur général du Canada/Publications et fournir l'information complète sur les publications demandées (le numéro de catalogue, le titre, l'édition). Pour le Canada, le client ou la cliente est prié-e d'ajouter 7% pour la taxe sur les produits et services (TPS).

Un service de commande téléphonique national, le 1-800-267-6677, sans frais, vous permet de commander, au Canada, les produits et services de Statistique Canada.

Les publications peuvent aussi être commandées par l'entremise des bureaux de Statistique Canada situés à St. John's, Halifax, Montréal, Ottawa, Toronto, Winnipeg, Regina, Edmonton, Calgary et Vancouver ou par l'entremise des agents libraires agréés et autres libraires.

**Le
Quotidien**

Bulletin officiel de diffusion des données de Statistique Canada

Catalogue 11-001F. Prix : Canada : 120 \$ par année ; États-Unis : 144 \$ US par année ; autres pays : 168 \$ US par année.

Publié par la Division des communications
Statistique Canada
Immeuble R.H. Coats, 10^e étage K, Ottawa, K1A 0T6.

Rédacteur en chef : Greg Thomson (613-951-1116)
Rédacteur : Jacques Lefebvre (613-951-1187)

Publication autorisée par le ministre responsable de Statistique Canada. © Ministre de l'Industrie, des Sciences et de la Technologie, 1991. Tous droits réservés. Il est interdit de reproduire ou de transmettre le contenu de la présente publication, sous quelque forme ou par quelque moyen que ce soit, enregistrement sur support magnétique, reproduction électronique, mécanique, photographique, ou autre, ou de l'emmagasiner dans un système de recouvrement, sans l'autorisation écrite préalable du Chef, Services aux auteurs, Division des publications, Statistique Canada, Ottawa, Ontario, Canada, K1A 0T6.

Statistics Canada Library
Bibliothèque Statistique Canada



1010077325

Vous avez des questions sur le Canada?

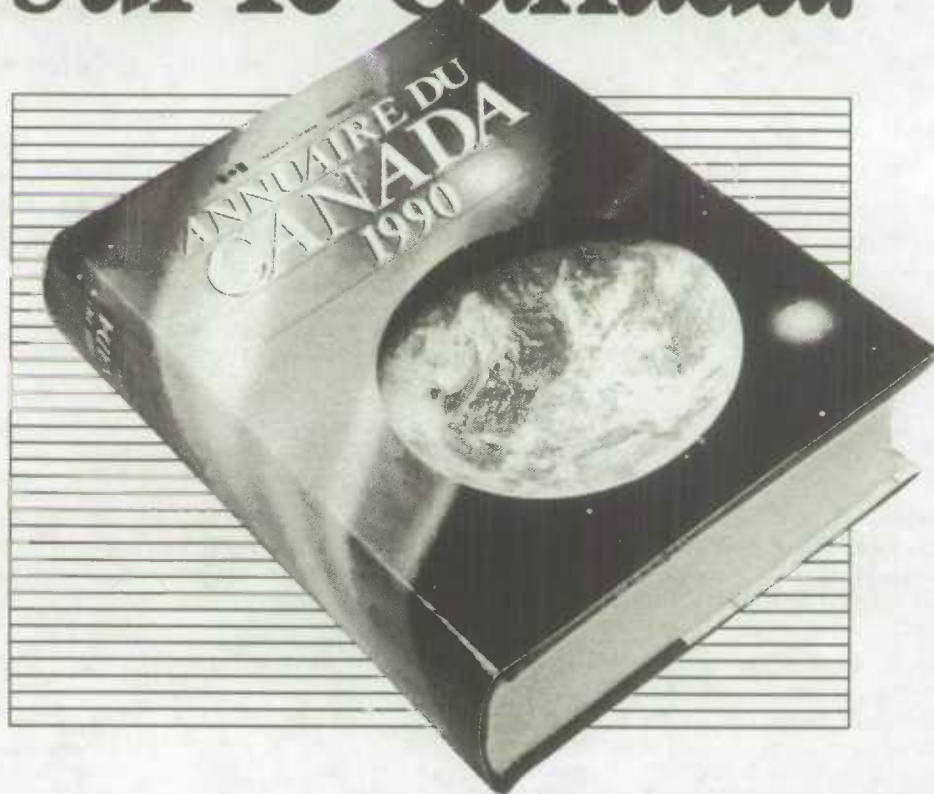

L'ANNUAIRE DU CANADA 1990 VOUS DONNE LES RÉPONSES

Depuis plus de 120 ans, gens d'affaires, bibliothécaires, enseignants et journalistes font confiance à l'**Annuaire du Canada**. De fait, c'est LA source pour toute information que l'on veut obtenir sur le pays.

L'**Annuaire du Canada 1990**, c'est quelque 850 pages de texte comprenant 500 tableaux statistiques, 75 graphiques et des cartes produites par ordinateur.

On y traite d'un grand nombre de sujets allant de l'éducation aux communications en passant par les

finances publiques et le commerce international.

Cette encyclopédie unique renferme les derniers faits et chiffres sur le Canada et les Canadiens. Ayez-le à portée de la main pour obtenir tous les renseignements utiles sur la société et l'économie canadiennes!

L'**Annuaire du Canada 1990** (11-402F au catalogue) se vend 49,95 \$ plus 5,05 \$ de frais de port et de manutention au Canada et 49,95 \$ US plus 20,05 US \$ de frais de port et de manutention à l'étranger.

Pour commander, veuillez écrire à Vente des publications, Statistique Canada, Ottawa (Ontario), K1A 0T6 ou communiquer avec le Centre régional de consultation de Statistique Canada le plus près (voir la liste figurant dans la présente publication).

Pour un service plus rapide, commandez par télécopieur au 1-613-951-1584. Ou composez sans frais le 1-800-267-6677 et utilisez votre carte VISA ou MasterCard.



Le Quotidien

Statistique Canada

Le vendredi 22 novembre 1991

NOT FOR LOAN
 Pour être diffusé à 8 h 30 h.a.e.
NE S'EMPRUNTE PAS

STATISTICS CANADA
 STATISTIQUE CANADA
 NOV 22 1991
 LIBRARY
 BIBLIOTHÈQUE

PRINCIPAUX COMMUNIQUÉS

- **Ventes et stocks des grands magasins, septembre 1991** 2
 Les ventes désaisonnalisées des grands magasins ont totalisé \$1,066 millions en septembre, une baisse de 2.0% comparativement à août 1991.
- **Frais de scolarité et de subsistance dans les universités canadiennes, 1990-1991 et 1991-1992** 3
 Les frais de scolarité pour les programmes d'arts de premier cycle ont augmenté de 5 à 10 pour cent en 1991-1992 dans la plupart des universités canadiennes.

DONNÉES DISPONIBLES

- Indice des prix à l'enseignement - Certains intrants, niveaux élémentaire et secondaire, 1990 4
- Acier en formes primaires, semaine se terminant le 16 novembre 1991 4
- Livraisons de laine minérale y compris les isolants en fibre de verre, octobre 1991 4
- Enquête annuelle des manufactures de 1989**
- Industrie des produits de la volaille 5
- Industrie des chaudières à pression et échangeurs de chaleur 5
- Autres industries de la fabrication d'éléments de charpentes métalliques 5
- Industrie de la quincaillerie de base 5
- Industrie des soupapes en métal 5
- Industrie des moteurs et pièces de moteurs de véhicules automobiles 6
- Industries des lampes électriques (ampoules et tubes) 6
- Industrie des produits en verre (sauf les contenants en verre) 6
- Industrie des encres d'imprimerie 6
- Industrie des enseignes et étalages 6

NOUVELLES PUBLICATIONS 7

PRINCIPAUX COMMUNIQUÉS : du 25 au 29 novembre 8



PRINCIPAUX COMMUNIQUÉS

Ventes et stocks des grands magasins

Septembre 1991

Faits saillants

Données désaisonnalisées

- Selon les estimations préliminaires pour septembre 1991, les ventes des grands magasins, (incluant les concessions) ont totalisé \$1,066 millions, une diminution par rapport à l'estimation révisée d'août (\$1,088 millions).
- Les ventes des grands magasins ont considérablement fluctué au cours des trois derniers mois, ce qui s'est soldé par une baisse trimestrielle globale de 0.3%. Au cours du deuxième trimestre de 1991, on avait observé une hausse de 2.4%.
- La valeur des stocks (valeur de vente) a connu une hausse de 0.7% par rapport au mois précédent (\$5,099 millions, chiffres révisés) et s'élevait à la fin de septembre 1991 à \$5,134 millions. Cette hausse constitue la deuxième augmentation mensuelle consécutive.

Note aux utilisateurs

Les estimations des ventes des grands magasins excluent la taxe sur les produits et les services (TPS). Les données sur les ventes antérieures à janvier 1991 incluent la taxe de vente fédérale (TVF). Du à ce changement dans les taxes indirectes, les données pour 1991 ne sont pas tout à fait comparables avec celles des années précédentes. Pour les utilisateurs intéressés à calculer des données comparables, une estimation du montant de la TVF inclus dans les ventes pour 1990 est disponible pour le Canada.

- Le rapport du total des stocks possédés aux ventes s'établissait à 4.82:1 en septembre, une augmentation comparativement au rapport de 4.69:1 observé en août.

Disponible de CANSIM dans la matrice 112, niveaux 1 à 3, séries 4, 5 et 6.

Commandez le numéro de septembre 1991 de *Ventes et stocks des grands magasins* (63-002, 14,40 \$/144 \$) qui sera diffusé pendant la troisième semaine de janvier 1992.

Communiquez avec Roger Laplante (613-951-3552), Section du commerce détail, Division de l'industrie.

Ventes des grands magasins au Canada (incluant les concessions)

Septembre 1991

	Non désaisonnalisées			Désaisonnalisées				
	Septembre 1990	Août 1991	Septembre 1991	Septembre 1990	Jun 1991 ^r	Juillet 1991 ^r	Août 1991 ^r	Septembre 1991 ^p
	millions de \$			millions de \$				
Ventes - Totales	1,151	1,073	1,002	1,191	1,087	1,088	1,088	1,066
Stocks - Totaux	5,322	5,108	5,500	4,997	5,066	5,030	5,099	5,134
Rapport stocks/ventes	4.62	4.76	5.49	4.20	4.66	4.62	4.69	4.82

^p Estimations préliminaires.

^r Estimations révisées.

Frais de scolarité et de subsistance dans les universités canadiennes

1990-1991 et 1991-1992

Faits saillants

- Les frais de scolarité pour les programmes d'arts de premier cycle ont augmenté de 5 à 10 pour cent en 1991-1992 dans la plupart des universités canadiennes. Plusieurs institutions font toutefois exception, surtout au Québec où les frais de scolarité ont augmenté de 38% à 55%.
- C'est encore au Québec que les frais de scolarité à l'université sont les plus bas au pays. Les étudiants d'arts au premier cycle paient entre \$1,170 et \$1,400 par année. Pour fins de comparaison, les frais de scolarité dans les provinces de l'Atlantique sont de \$1,500 à \$2,600; en Ontario, de \$1,770; dans les provinces des Prairies, de \$1,400 à \$2,000 et en Colombie-Britannique, de \$1,800 à \$2,200.
- Au premier cycle, les programmes où l'on retrouve les frais de scolarité les plus élevés sont dans les domaines de la médecine et de l'art

dentaire; les frais peuvent atteindre jusqu'à \$3,200 dans ces disciplines.

- Les étudiants étrangers paient des frais universitaires plus élevés que les étudiants canadiens dans la plupart des universités canadiennes, à l'exception des universités de Terre-Neuve et du Manitoba. Les frais varient entre \$1,400 en Alberta et \$7,000 au Québec pour les étudiants d'arts au premier cycle.
- Entre 1980-1981 et 1990-1991 (jusqu'à la fin juin), l'indice des prix des frais de scolarité universitaire a augmenté de 120% pour le Canada. C'est en Colombie-Britannique et au Nouveau-Brunswick que l'on a observé les plus fortes augmentations (184% et 139% respectivement).

Pour des renseignements plus détaillés, consultez la publication *Frais de scolarité et de subsistance dans les universités canadiennes, 1990-1991 et 1991-1992* (81-219, 22 \$) qui est maintenant disponible.

Pour obtenir de plus amples informations, veuillez communiquer avec Manon Monette (613-951-1666), Section de l'enseignement post-secondaire, Division de l'éducation, de la culture et du tourisme. ■

DONNÉES DISPONIBLES

Indice des prix à l'enseignement - Certains intrants, niveaux élémentaire et secondaire

1990

Faits saillants

- L'indice des prix à l'enseignement (IPE) aux niveaux élémentaire et secondaire a augmenté de 5.4% pour se fixer à 159.9 (1981 = 100) en 1990, alors que l'indice des prix à la consommation (IPC) augmentait de 4.8%.
- La composante *traitements et salaires*, qui est constituée du traitement des enseignants et des autres membres du personnel des écoles, a le plus influé sur la progression de l'IPE. Cette composante a augmenté de 5.5% en 1990 et a représenté 83.2% de l'augmentation de l'IPE au cours de cette année.
- Le sous-indice *salaires des enseignants* s'est accru de 5.7% en 1990, soit sa plus forte hausse depuis 1982 (12.5%) alors que l'indice du *salairé du personnel non enseignant* s'est élevé de 4.1%, soit sa plus faible augmentation depuis 1986 (3.6%).
- En 1990, la Colombie-Britannique et l'Ontario ont affiché les augmentations de l'IPE les plus prononcées (6.1% et 5.9% respectivement). Les taux les plus faibles ont été observés en Saskatchewan (4.3%) et à Terre-Neuve (4.4%).

Le *Bulletin de statistiques de l'éducation : Indice des prix à l'enseignement - Certains intrants, niveaux élémentaire et secondaire*, 1990 (81-002, vol. 13, n° 7, 4,90 \$/49 \$), est maintenant disponible.

Pour plus de renseignements, communiquez avec Anne Drolet ou Bernard Bourgoin (613-951-1509/1506), Section des finances, Division de l'éducation, de la culture et du tourisme. ■

Acier en formes primaires

Semaine se terminant le 16 novembre 1991

Selon les données préliminaires, la production d'acier en formes primaires pour la semaine se terminant le 16 novembre 1991 s'est chiffrée à 277 829 tonnes métriques, soit 2.7% de plus que la production de 270 567 tonnes métriques de la semaine précédente et 63.2% de plus que la production de 170 235 tonnes métriques de la semaine correspondante de l'année précédente. Le total cumulatif au 16 novembre 1991 est de 11 426 110 tonnes métriques, une augmentation de 4.8%, comparativement à 10 907 951 tonnes métriques pour la même période en 1990.

Pour plus de renseignements, communiquez avec Greg Milsom (613-951-9827), Division de l'industrie. ■

Livraisons de laine minérale y compris les isolants en fibre de verre

Octobre 1991

En octobre 1991, les fabricants ont livré 3 956 759 mètres carrés de laine minérale de facteurs R12 (RSI 2.1) en nattes, une diminution de 10.2% par rapport à 4 406 795 mètres carrés livrés en octobre 1990 et une augmentation de 19.6% comparativement aux 3 308 797 mètres carrés livrés le mois précédent.

Les livraisons pour la période allant de janvier à octobre 1991 se situent à 25 264 668 mètres carrés, soit une diminution de 17.0% comparativement à la même période en 1990.

Disponible de CANSIM dans les matrices 40 et 122, séries 32 et 33.

Le numéro d'octobre 1991 de *Laine minérale y compris les isolants en fibre de verre* (44-004, 5 \$/50 \$) paraîtra à une date ultérieure.

Pour plus de renseignements, communiquez avec Roland Joubert (613-951-3527), Division de l'industrie. ■

Industrie des produits de la volaille

Enquête annuelle des manufactures de 1989

La valeur des livraisons des produits de propre fabrication de l'industrie des produits de la volaille (CTI 1012) a enregistré une hausse de 13.6%, passant de \$1,858.2 millions en 1988 à \$2,111.5 millions en 1989.

Disponible de CANSIM dans la matrice 5381.

Les données seront publiées dans *Industries des aliments* (32-250, 35 \$).

Pour plus de renseignements, communiquez avec Peter Zylstra (613-951-3511), Division de l'industrie. ■

Industrie des chaudières à pression et échangeurs de chaleur

Enquête annuelle des manufactures de 1989

La valeur des livraisons des produits de propre fabrication de l'industrie des chaudières à pression et échangeurs de chaleur (CTI 3011) a enregistré une hausse de 22.6%, passant de \$507.3 millions en 1988 à \$622.0 millions en 1989.

Disponible de CANSIM dans la matrice 5516.

Les données seront publiées dans *Industries de la fabrication des produits métalliques* (41-251, 35 \$).

Pour plus de renseignements, communiquez avec Bruno Pépin (613-951-9837), Division de l'industrie. ■

Autres industries de la fabrication d'éléments de charpentes métalliques

Enquête annuelle des manufactures de 1989

La valeur des livraisons des produits de propre fabrication des autres industries de la fabrication d'éléments de charpentes métalliques (CTI 3029) a enregistré une hausse de 20.7%, passant de \$1,459.5 millions en 1988 à \$1,762.2 millions en 1989.

Disponible de CANSIM dans la matrice 5520.

Les données seront publiées dans *Industries de la fabrication des produits métalliques* (41-251, 35 \$).

Pour plus de renseignements, communiquez avec Bruno Pépin (613-951-9837), Division de l'industrie. ■

Industrie de la quincaillerie de base

Enquête annuelle des manufactures de 1989

La valeur des livraisons des produits de propre fabrication de l'industrie de la quincaillerie de base (CTI 3061) a enregistré une hausse de 12.0% passant de \$474.0 millions en 1988 à \$531.0 millions en 1989.

Disponible de CANSIM dans la matrice 5531.

Les données seront publiées dans *Industries de la fabrication des produits métalliques* (41-251, 35 \$).

Pour plus de renseignements, communiquez avec Bruno Pépin (613-951-9837), Division de l'industrie. ■

Industrie des soupapes en métal

Enquête annuelle des manufactures de 1989

La valeur des livraisons des produits de propre fabrication de l'industrie des soupapes en métal (CTI 3092) a enregistré une hausse de 7.7%, passant de \$279.0 millions en 1988 à \$300.5 millions en 1989.

Disponible de CANSIM dans la matrice 5538.

Les données seront publiées dans *Industries de la fabrication des produits métalliques* (41-251, 35 \$).

Pour plus de renseignements, communiquez avec Bruno Pépin (613-951-9837), Division de l'industrie. ■

Industrie des moteurs et pièces de moteurs de véhicules automobiles

Enquête annuelle des manufactures de 1989

La valeur des livraisons des produits de propre fabrication de l'industrie des moteurs et pièces de moteurs de véhicules automobiles (CTI 3251) a enregistré une hausse de 8.1%, passant de \$3,752.6 millions en 1988 à \$4,058.3 millions en 1989.

Disponible de CANSIM dans la matrice 5555.

Les données seront publiées dans *Industries du matériel de transport* (42-251, 35 \$).

Pour plus de renseignements, communiquez avec G. W. Barrett (613-951-3515), Division de l'industrie. ■

Industries des lampes électriques (ampoules et tubes)

Enquête annuelle des manufactures de 1989

La valeur des livraisons des produits de propre fabrication des industries des lampes électriques (ampoules et tubes) (CTI 3333) a enregistré une baisse de 22.3%, passant de \$239.4 millions en 1988 à \$186.0 millions en 1989.

Disponible de CANSIM dans la matrice 5572.

Les données seront publiées dans *Industries des produits électriques et électroniques* (43-250, 35 \$).

Pour plus de renseignements, communiquez avec W.L. Vincent (613-951-3523), Division de l'industrie. ■

Industrie des produits en verre (sauf les contenants en verre)

Enquête annuelle des manufactures de 1989

La valeur des livraisons des produits de propre fabrication de l'industrie des produits en verre (sauf les contenants en verre) (CTI 3562) a enregistré une hausse de 3.9%, passant de \$689.5 millions en 1988 à \$716.7 millions en 1989.

Disponible de CANSIM dans la matrice 6857.

Les données seront publiées dans *Industries des produits minéraux non métalliques* (44-250, 35 \$).

Pour plus de renseignements, communiquez avec Suzanne Pépin (613-951-3520), Division de l'industrie. ■

Industrie des encres d'imprimerie

Enquête annuelle des manufactures de 1989

La valeur des livraisons des produits de propre fabrication de l'industrie des encres d'imprimerie (CTI 3791) a enregistré une hausse de 8.0%, passant de \$287.9 millions en 1988 à \$310.9 millions en 1989.

Disponible de CANSIM dans la matrice 6880.

Les données seront publiées dans *Industries chimiques* (46-250, 35 \$).

Pour plus de renseignements, communiquez avec W. Guy Sabourin (613-951-9836), Division de l'industrie. ■

Industrie des enseignes et étalages

Enquête annuelle des manufactures de 1989

La valeur des livraisons des produits de propre fabrication de l'industrie des enseignes et étalages (CTI 3971) a enregistré une hausse de 13.7%, passant de \$606.1 millions en 1988 à \$688.8 millions en 1989.

Disponible de CANSIM dans la matrice 6892.

Les données seront publiées dans *Autres industries manufacturières* (47-250, 35 \$).

Pour plus de renseignements, communiquez avec Suzette DesRosiers (613-951-3521), Division de l'industrie. ■

NOUVELLES PUBLICATIONS

Production et disposition des produits du tabac,
octobre 1991.

Numéro de catalogue 32-022

(Canada : 5 \$/50 \$; États-Unis : 6 \$ US/60 \$ US;
autres pays : 7 \$ US/70 \$ US)

Production et stocks de thé, café et cacao,
trimestre se terminant en septembre 1991.

Numéro de catalogue 32-025

(Canada : 6,75 \$/27 \$; États-Unis : 8 \$ US/32 \$ US;
autres pays : 9,50 \$ US/38 \$ US)

Centre des statistiques de l'aviation,
novembre 1991, vol. 23, n° 11.

Numéro de catalogue 51-004

(Canada : 9,30 \$/93 \$; États-Unis : 11,20 \$ US/
112 \$ US; autres pays : 13 \$ US/130 \$ US)

**Indice des prix à l'enseignement - Certains
intrants, niveaux élémentaire et secondaire,**
1990, vol. 13, n° 7.

Numéro de catalogue 81-002

(Canada : 4,90 \$/49 \$; États-Unis : 5,90 \$ US/
59 \$ US; autres pays : 6,90 \$ US/69 \$ US)

**Frais de scolarité et de subsistance dans les
universités canadiennes, 1990-1991 et 1991-1992.**

Numéro de catalogue 81-219

(Canada : 22 \$; États-Unis : 26 \$ US;
autres pays : 31 \$ US)

Le papier utilisé dans la présente publication répond aux exigences minimales de l'"American National Standard for Information Sciences" - "Permanence of Paper for Printed Library Materials", ANSI Z39.48 - 1984.



Pour commander les publications

Les publications de Statistique Canada peuvent être achetées par l'entremise du courrier auprès de Vente des publications, pièce 1710, édifice Statistique Canada, Ottawa, K1A 0T6, ou en téléphonant au 1-613-951-7277.

Veuillez inclure un chèque ou un mandat-poste à l'ordre du Receveur général du Canada/Publications et fournir l'information complète sur les publications demandées (le numéro de catalogue, le titre, l'édition). Pour le Canada, le client ou la cliente est prié-e d'ajouter 7% pour la taxe sur les produits et services (TPS).

Un service de commande téléphonique national, le 1-800-267-6677, sans frais, vous permet de commander, au Canada, les produits et services de Statistique Canada.

Les publications peuvent aussi être commandées par l'entremise des bureaux de Statistique Canada situés à St. John's, Halifax, Montréal, Ottawa, Toronto, Winnipeg, Regina, Edmonton, Calgary et Vancouver ou par l'entremise des agents libraires agréés et autres libraires.

**Le
Quotidien**

Bulletin officiel de diffusion des données de Statistique Canada

Catalogue 11-001F. Prix : Canada : 120 \$ par année ; États-Unis : 144 \$ US par année ; autres pays : 168 \$ US par année.

Publié par la Division des communications
Statistique Canada
Immeuble R.H. Coats, 10^e étage K, Ottawa, K1A 0T6.

Rédacteur en chef : Greg Thomson (613-951-1116)
Rédacteur : Jacques Lefebvre (613-951-1187)

Publication autorisée par le ministre responsable de Statistique Canada. © Ministre de l'Industrie, des Sciences et de la Technologie, 1991. Tous droits réservés. Il est interdit de reproduire ou de transmettre le contenu de la présente publication, sous quelque forme ou par quelque moyen que ce soit, enregistrement sur support magnétique, reproduction électronique, mécanique, photographique, ou autre, ou de l'emmagasiner dans un système de recouvrement, sans l'autorisation écrite préalable du Chef, Services aux auteurs, Division des publications, Statistique Canada, Ottawa, Ontario, Canada, K1A 0T6.

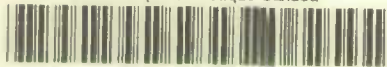

1010077374

Le Quotidien, le 22 novembre 1991

PRINCIPAUX COMMUNIQUÉS

Semaine du 25 au 29 novembre 1991

(À cause de circonstances imprévisibles, les dates de parution peuvent être modifiées.)

Date de parution	Titre	Période de référence
Novembre		
25	Voyages entre le Canada et les autres pays	septembre 1991
25	Opérations internationales du Canada en valeurs mobilières	septembre 1991
25	Commerce de gros	septembre 1991
26	Recettes monétaires agricoles	janvier-septembre 1991
26	Revenu net agricole	1990
26	Dettes agricoles	le 31 décembre 1990
27	Emploi, gains et durée du travail	septembre 1991
27	Indice des prix des produits industriels	octobre 1991
27	Indice des prix des matières brutes	octobre 1991
28	Permis de bâtir	septembre 1991
28	Compte des voyages internationaux	3 ^e trimestre de 1991
28	Statistiques financières trimestrielles des entreprises	3 ^e trimestre de 1991
29	Comptes des revenus et dépenses (Produit intérieur brut)	3 ^e trimestre de 1991
29	Produit intérieur brut réel au coût des facteurs par industrie	septembre 1991
29	Balance des paiements internationaux du Canada	3 ^e trimestre de 1991
29	Comptes des flux financiers	3 ^e trimestre de 1991



Le Quotidien

Statistique Canada

Le lundi 25 novembre 1991

NOT FOR LOAN
NE S'EMPRUNTE PAS

STATISTICS CANADA STATISTIQUE CANADA
Pour être diffusé à 8 h 30 h.a.e. --
NOV 25 1991

LIBRARY
BIBLIOTHÈQUE

PRINCIPAUX COMMUNIQUES

- **Opérations internationales du Canada en valeurs mobilières, septembre 1991** 2
En septembre 1991, les non-résidents achètent de nouveau, sur une base nette, \$3.3 milliards de valeurs canadiennes après avoir investi un montant record de \$5.0 milliards le mois dernier.
- **Voyages entre le Canada et les autres pays, septembre 1991** 5
Les voyages d'une nuit ou plus entre le Canada et les autres pays ont chuté au mois de septembre.
- **Commerce de gros, septembre 1991** 8
Pour la première fois depuis janvier 1991, la variation d'un mois à l'autre des ventes des marchands de gros est en baisse (-0.5%).
- **Pétrole brut et gaz naturel, août 1991** 11
La production de pétrole brut et d'hydrocarbures équivalents a diminué de 0.4% par rapport au mois d'août 1990.

DONNÉES DISPONIBLES

Statistiques du transport des voyageurs par autobus et transport urbain, septembre 1991 12

NOUVELLES PUBLICATIONS 13



PRINCIPAUX COMMUNIQUÉS

Opérations internationales du Canada en valeurs mobilières

(Ventes nettes aux non-résidents + / achats nets de non-résidents -)

Valeurs mobilières canadiennes¹

\$ Milliards

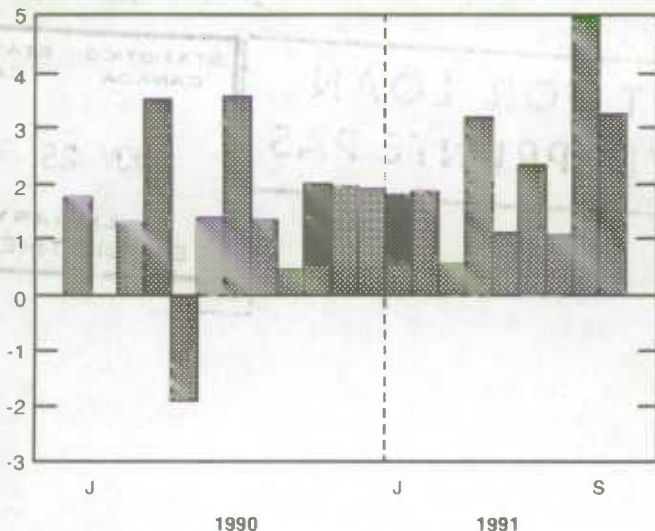

Obligations canadiennes

\$ Milliards

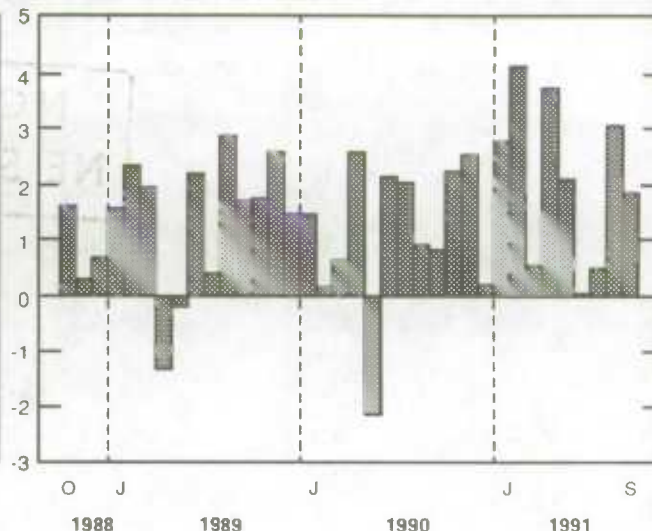

¹ Inclut les obligations, actions et effets du marché monétaire.

Opérations internationales du Canada en valeurs mobilières

Septembre 1991

Valeurs mobilières canadiennes

En septembre 1991, les non-résidents achètent de nouveau, sur une base nette, \$3.3 milliards de valeurs canadiennes après avoir investi un montant record de \$5.0 milliards le mois dernier. Le placement en septembre a été réparti entre les obligations canadiennes (\$1.9 milliard) et les effets du gouvernement du Canada émis sur le marché monétaire (\$1.4 milliard).

Le placement net de \$1.9 milliard en obligations canadiennes est inférieur au montant de \$3.1 milliards placé en août, mais se rapproche de la moyenne mensuelle depuis le début de l'année. La diminution provient du marché primaire où un niveau sans précédent de remboursements de \$2.7 milliards a en partie compensé des nouvelles émissions de \$3.5 milliards, ce qui a fait passer les nouvelles

émissions nettes à \$0.8 milliard. Comme le mois dernier, le placement net étranger sur le marché secondaire a été de \$1.0 milliard, de sorte que les non-résidents ont été, pour la première fois cette année, d'importants acheteurs nets deux mois d'affilée. Sur le marché secondaire, les investisseurs du Japon et des autres régions de l'Asie viennent en tête au chapitre des achats nets (\$0.6 milliard), les investisseurs américains intervenant pour le reste (\$0.4 milliard). La valeur brute des échanges sur le marché secondaire a grimpé à \$32 milliards en septembre.

Les ventes de \$3.5 milliards de nouvelles obligations à des non-résidents sont à leur plus haut niveau en cinq mois. Les non-résidents achètent un montant record de \$1.8 milliard, soit plus du double de la moyenne mensuelle depuis le début de l'année. Les provinces ont émis la plus grande partie du reste des nouvelles obligations. Environ 85% des nouvelles émissions achetées par des non-résidents en septembre étaient libellées en dollars canadiens, contre 53% depuis le début de l'année. La baisse

générale des taux d'intérêt canadiens s'est poursuivie, ce qui a réduit l'écart avec les taux d'intérêt américains. Au cours du mois, les émissions fédérales ont représenté plus de la moitié (\$1.5 milliard) des remboursements, le reste étant réparti entre les obligations provinciales et les obligations de sociétés.

Les placements des non-résidents sur le marché monétaire canadien s'élèvent à \$1.3 milliard en septembre, soit un peu moins que le placement de \$1.8 milliard du mois précédent. Le placement étranger du mois courant a été dirigé vers les effets du gouvernement du Canada (\$1.4 milliard) et provenait de plusieurs régions. Les ventes et les achats bruts d'effets du marché monétaire canadien ont atteint un nouveau sommet de \$24 milliards en septembre. La valeur des effets du marché monétaire canadien détenus par des non-résidents s'établissait à \$28.2 milliards à la fin de septembre.

Les non-résidents ont accru leurs avoirs d'actions canadiennes de \$134 millions en septembre, troisième mois consécutif d'investissements nets totalisant \$435 millions. Au cours de cette période, le placement net a surtout été dirigé vers les nouvelles émissions d'actions. Par région, le placement net en

septembre est très dispersé. La valeur brut des échanges avec les non-résidents a quelque peu fléchi au cours du mois pour se fixer à \$2.3 milliards. Après sept mois de mouvement latéral, le cours des actions canadiennes mesuré par l'indice 300 de la Bourse de Toronto a fléchi de 3.7% en septembre.

Valeurs mobilières étrangères

En septembre, les résidents ont acheté \$0.6 milliard de valeurs mobilières étrangères, surtout des obligations étrangères, en particulier des émissions du Trésor américain. Les résidents ont été des acheteurs nets de valeurs mobilières étrangères huit mois sur neuf en 1991 pour un placement cumulatif de \$4.7 milliards comptant deux tiers d'actions et un tiers d'obligations.

Le numéro de septembre d'*Opérations internationales du Canada en valeurs mobilières* (67-002, 15,80 \$/158 \$) paraîtra en décembre. Voir «Pour commander les publications».

Pour plus de renseignements sur ce communiqué, s'adresser à D. Granger (613-951-1864), Division de la balance des paiements. □

Opérations internationales du Canada en valeurs mobilières

Période	Valeurs mobilières canadiennes					Valeurs mobilières étrangères				
	Obligations				Effets du marché monétaire (nettes)	Actions (nettes)	Total	Obliga- tions (nettes)	Actions (nettes)	Total
	Émissions en circu- lation (nettes)	Nouvelles émissions	Rembour- sements	Obliga- tions total						
(en millions)										
1990										
Janvier	609	1,332	-462	1,479	116	165	1,760	-640	-96	-737
Février	-59	1,233	-1,025	150	-385	229	-7	582	38	620
Mars	-408	2,548	-1,543	597	684	-1	1,280	429	-38	392
Avril	611	2,685	-747	2,549	1,162	-165	3,545	-703	127	-575
Mai	-2,282	1,607	-1,481	-2,156	402	-129	-1,882	281	397	678
Juin	499	2,720	-1,066	2,152	-820	32	1,364	-434	49	-384
Juillet	1,246	1,474	-691	2,029	1,576	-28	3,577	-200	-95	-295
Août	557	1,424	-1,095	886	663	-239	1,311	-65	-539	-604
Septembre	688	1,524	-1,403	810	-106	-260	443	653	-371	283
Octobre	726	2,876	-1,378	2,225	443	-687	1,981	395	-24	371
Novembre	639	2,487	-580	2,545	-179	-423	1,943	254	-200	54
Décembre	206	1,522	-1,557	170	1,972	-221	1,921	-593	-302	-894
1991										
Janvier	-232	3,451	-472	2,747	-541	-418	1,787	257	-169	88
Février	232	5,208	-1,281	4,159	-1,875	-450	1,834	-426	-328	-754
Mars	-1,550	4,382	-2,301	532	155	-153	534	-48	-11	-59
Avril	689	3,925	-842	3,772	-456	-123	3,193	-596	-421	-1,017
Mai	-208	2,993	-712	2,073	-756	-236	1,081	-350	-674	-1,023
Juin	-2,386	3,478	-1,057	35	2,341	-44	2,333	74	-986	-912
Juillet	-107	2,620	-2,056	458	405	186	1,049	-475	186	-289
Août	1,082	2,898	-911	3,069	1,776	115	4,961	426	-499	-73
Septembre	1,027	3,544	-2,706	1,865	1,259	134	3,258	-589	-45	-634
Janvier à septembre										
1990	1,448	16,546	-9,513	8,480	3,292	-427	11,346	-105	-564	-669
1991	-1,464	32,499	-12,337	18,699	2,308	-982	20,023	-1,702	-3,170	-4,872

Nota : Un signe moins indique l'achat de valeurs mobilières auprès des non-résidents, i.e. une sortie de capital du Canada. ■

Voyages entre le Canada et les autres pays

Septembre 1991

Données désaisonnalisées

La désaisonnalisation, qui permet de distinguer les tendances des voyages internationaux, révèle que tous les flux transfrontaliers ont chuté de façon significative en septembre 1991. Les baisses peuvent avoir été globalement générées par les délais réels ou perçus aux ports d'entrée du Canada, suite aux conflits de travail en cours au mois de septembre, incluant la grève des membres de l'Alliance de la fonction publique du Canada.

Voyages d'une nuit ou plus entre le Canada et les autres pays

Données désaisonnalisées

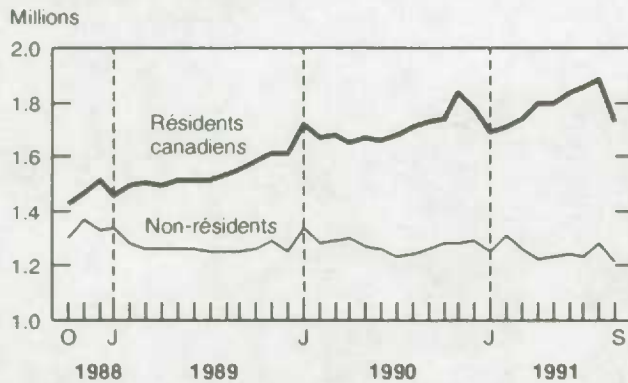

Faits saillants

- Le nombre de voyages du même jour des résidents canadiens aux États-Unis en automobile a diminué de 3.2% en septembre, ce qui maintient la tendance à la baisse évidente depuis le printemps de 1991.
- Le nombre des voyages d'une nuit ou plus aux États-Unis (tous les modes de transport) a chuté de 9.6%, s'établissant à un volume désaisonnalisé de 1.5 million de voyages. C'est la première baisse après sept hausses mensuelles consécutives.

Note aux utilisateurs

Les données désaisonnalisées ont été révisées sur CANSIM à partir de janvier 1972. Les estimations portant sur les voyages par automobile des résidents canadiens aux États-Unis sont maintenant disponibles dans la matrice 2695 de CANSIM sur une base désaisonnalisée. Les estimés désaisonnalisés portant sur les voyages d'une nuit ou plus ne sont plus produits sur une base provinciale. L'estimation au niveau canadien est obtenue directement de la désaisonnalisation du nombre national au lieu d'en additionner les composantes.

- Le nombre des voyages d'une nuit ou plus effectués par des résidents des États-Unis au Canada a diminué de 6.7% en septembre, atteignant le niveau désaisonnalisé le plus bas depuis le mois de septembre 1985.
- Le volume des voyages d'une nuit ou plus des résidents canadiens à l'étranger a connu la plus forte diminution mensuelle depuis 1979, s'établissant à 1.7 million.

Voyages du même jour par automobile des résidents canadiens aux États-Unis

Données désaisonnalisées



Données non désaisonnalisées

- En chiffres réels, le nombre de voyages par automobile du même jour des résidents canadiens aux États-Unis a totalisé 4.6 millions. C'est une augmentation de 1.9% par rapport à septembre 1990, et la plus petite majoration annuelle depuis novembre 1986.

- Les voyages d'une nuit ou plus des résidents canadiens aux États-Unis (pour tous les moyens de transport) ont totalisé 1.6 million en septembre 1991, ce qui représente très peu de changement par rapport à la même période de l'an dernier.
- Le nombre de voyages d'une nuit ou plus effectués au Canada par des résidents des États-Unis en automobile a atteint 784,000, une diminution annuelle de 7.8%, alors que ceux par d'autres moyens de transport chutaient de 5.7% (pour atteindre 388,000 voyages).
- En septembre, les entrées d'une nuit ou plus au Canada en provenance de pays autres que les États-Unis ont augmenté de 1.2% comparativement à 1990, atteignant 347,000 voyages.

Pendant ce temps, les voyages des résidents canadiens dans les pays autres que les États-Unis ont diminué de 12.6%, pour atteindre 225,000.

Disponible de CANSIM dans les matrices 2661 à 2697.

Le numéro de septembre 1991 de *Voyages internationaux - Renseignements préliminaires* (66-001P, 6,10 \$/61 \$) doit paraître prochainement. Voir «Pour commander les publications».

Pour plus de renseignements, communiquez avec Paul L. Paradis (613-951-8933), Section des voyages internationaux, Division de l'éducation, de la culture et du tourisme. □

Voyages entre le Canada et les autres pays

Septembre 1991

	1991			
	Jun ^r	Juillet ^r	Août ^r	Septembre ^P
	Après désaisonnalisation			
	('000)	('000)	('000)	('000)
Voyages d'une nuit ou plus¹				
Voyageurs non résidents :				
États-Unis	994	982	1,024	956
Autres pays ²	241	243	246	245
Résidents du Canada :				
États-Unis	1,600	1,609	1,651	1,493
Autres pays	234	241	234	234
Total des voyages				
Voyageurs non résidents :				
États-Unis	2,817	2,765	2,808	2,707
Autres pays	265	271	274	271
Résidents du Canada :				
États-Unis	6,591	6,453	6,510	6,139
Rentrées par automobile :				
Même jour	4,870	4,738	4,778	4,626
Une nuit ou plus	1,197	1,173	1,198	1,092
	Septembre 1991 ^P	Variation en % par rapport à 1990	Janvier-septembre 1991 ^P	Variation en % par rapport à 1990
	Avant désaisonnalisation			
	('000)		('000)	
Voyages d'une nuit ou plus¹				
Voyageurs non résidents :				
États-Unis	1,171	-7.2	10,148	-1.5
Autres pays ²	347	1.2	2,455	-1.8
Résidents du Canada :				
États-Unis	1,561	0.7	15,119	10.1
Autres pays	225	-12.6	2,230	-12.5
Voyages d'un même jour¹				
Résidents du Canada :				
États-Unis	4,682	1.6	45,438	15.1

¹ Les estimés pour les États-Unis comprennent les entrées par automobile et par autocar, et des estimations pour les arrivées par avion, train, bateau et autres méthodes.

² Les chiffres pour les autres pays n'excluent que les entrées du même jour par voie terrestre via les États-Unis.

^P Chiffres préliminaires.

^r Chiffres révisés.

Graphique 1

Ventes des marchands de gros

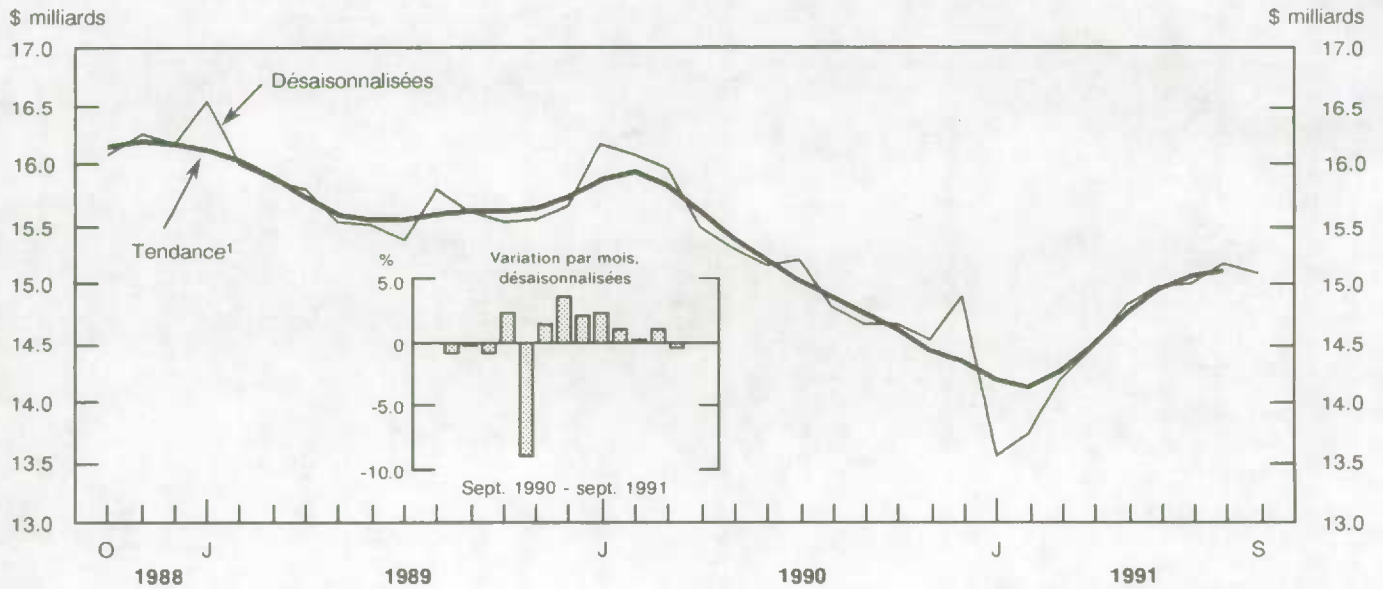

Graphique 2

Stocks des marchands de gros

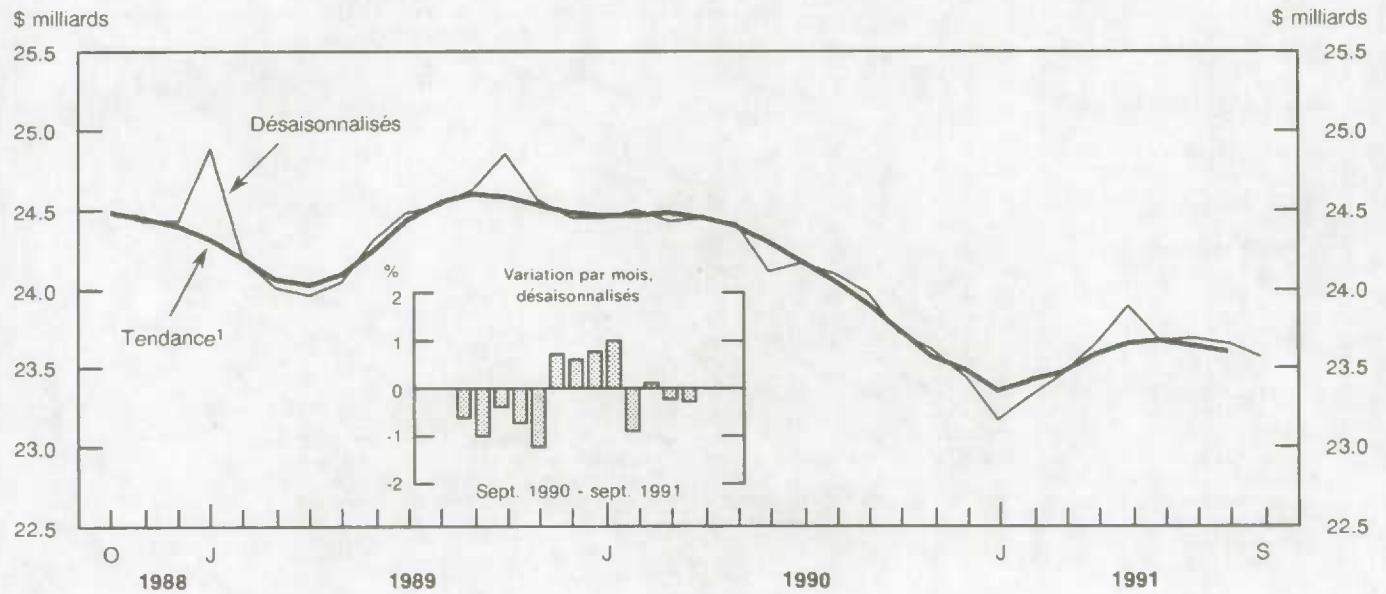

¹ La tendance à court terme représente une moyenne pondérée des données.

Commerce de gros

Septembre 1991

Faits saillants

Ventes désaisonnalisées

- Les estimations préliminaires indiquent que les ventes des marchands de gros s'élèvent à \$15.1 milliards en septembre, soit de 0.5% moins élevé que le mois précédent. Entre septembre 1990 et septembre 1991, les ventes sont en hausse de 2.8%. Toutefois, après suppression de l'effet du changement dans les taxes indirectes, ceci représente une baisse approximative de 1.7% par rapport à l'année précédente.
- La diminution enregistrée en septembre est principalement attribuable à la chute des ventes des grossistes en autres machines, matériel et fournitures ainsi que la baisse des ventes des fournisseurs au secteur de la construction.
- En septembre, cinq des neuf groupes de commerce ont enregistré des ventes inférieures. La diminution sur l'ensemble des ventes, par ordre d'importance en dollars, provient principalement des grossistes en autres machines, matériel et fournitures (-1.6%), les grossistes en métaux, articles de quincaillerie, matériel de plomberie et de chauffage (-3.1%) ainsi que les grossistes en bois et matériaux de construction (-1.8%). Les grossistes en produits alimentaires, boissons, médicaments et tabac ont signalé un gain de +0.9%.

Note aux utilisateurs

Les chiffres recueillis et publiés pour 1991 excluent les taxes de vente provinciale et la taxe sur les produits et services. Les données des années antérieures comprennent, sauf pour les marchands de gros titulaires d'une licence, les taxes de vente fédérale. Du à ce changement dans les taxes, les données pour 1991 ne sont pas comparables avec celles des années précédentes.

- À l'échelle régionale, six provinces ont affiché des ventes inférieures, s'échelonnant de -2.6% à l'Île-du-Prince-Édouard à -0.6% à Terre-Neuve et en Ontario.

Stocks désaisonnalisés

- En septembre, les stocks des marchands de gros s'élèvent à \$23.6 milliards, en baisse de 0.3% comparativement au mois précédent.
- Le rapport des stocks sur les ventes à la fin de septembre est demeuré inchangé comparativement au mois précédent, soit 1.56:1.

Disponible de CANSIM dans les matrices 649 (ventes désaisonnalisées), 648 (ventes non désaisonnalisées), 61 (stocks désaisonnalisés) et 59 (stocks non désaisonnalisés).

L'édition de septembre de *Commerce de gros* (63-008, 14,40 \$/144 \$) paraîtra la deuxième semaine de décembre. Voir «Pour commander les publications».

Pour plus de renseignements, communiquez avec Larry Murphy (613-951-9683) ou Gilles Berniquez (613-951-3540), Division de l'industrie. □

Ventes des marchands de gros, selon le groupe de commerce et la région

Septembre 1991

Groupe de commerce	Non désaisonnalisées				Désaisonnalisées						
	Sept. 1990	Août 1991 ^r	Sept. 1991 ^P	Sept. 1991/ 1990 [*]	Sept. 1990	Juin 1991 ^r	Juillet 1991 ^r	Août 1991 ^r	Sept. 1991 ^P	Sept./ août 1991	Sept. 1991/ 1990 [*]
	millions de \$						millions de \$				
Canada											
Produits alimentaires, boissons, médicaments et tabac	3,565	3,962	3,971	11.4	3,546	3,795	3,806	3,858	3,895	0.9	9.8
Vêtement et articles de mercerie	376	504	428	13.8	327	361	367	360	366	1.8	12.2
Articles ménagers	602	564	625	4.0	534	510	540	552	537	-2.7	0.6
Véhicules automobiles, pièces et accessoires	1,726	1,702	1,823	5.7	1,730	1,748	1,751	1,802	1,807	0.3	4.4
Métaux, articles de quincaillerie, matériel de plomberie et de chauffage	1,040	1,148	1,106	6.3	1,059	1,119	1,135	1,131	1,096	-3.1	3.5
Bois et matériaux de construction	1,514	1,575	1,528	0.9	1,383	1,349	1,374	1,378	1,354	-1.8	-2.1
Machines, matériel et fournitures agricoles	337	358	301	-10.7	324	324	293	306	296	-3.1	-8.4
Autres machines, matériel et fournitures	3,279	3,161	3,307	0.9	3,291	3,336	3,318	3,356	3,303	-1.6	0.4
Produits divers	2,472	2,334	2,483	0.5	2,470	2,419	2,410	2,420	2,427	0.3	-1.7
Total, ensemble des commerces	14,910	15,309	15,573	4.4	14,664	14,962	14,993	15,164	15,081	-0.5	2.8
Régions											
Terre-Neuve	172	190	179	4.1	172	167	171	171	170	-0.5	-0.6
Île-du-Prince-Édouard	34	40	40	15.4	36	37	39	39	38	-2.3	5.2
Nouvelle-Écosse	405	380	372	-8.3	392	371	367	366	359	-2.0	-8.4
Nouveau-Brunswick	264	275	267	1.0	265	253	254	257	257	0.1	-3.1
Québec	3,769	3,957	3,996	6.0	3,669	3,715	3,718	3,791	3,801	0.3	3.6
Ontario	6,055	6,158	6,421	6.1	5,930	6,200	6,150	6,242	6,202	-0.6	4.6
Manitoba	475	524	518	9.0	476	466	512	510	510	--	7.0
Saskatchewan	492	529	513	4.2	486	495	487	491	494	0.6	1.7
Alberta	1,377	1,380	1,364	-1.0	1,377	1,383	1,391	1,397	1,367	-2.2	-0.8
Colombie-Britannique	1,849	1,854	1,885	1.9	1,843	1,855	1,887	1,881	1,862	-1.0	1.0
Yukon et Territoires du Nord-Ouest	16	21	20	24.1	17	19	18	19	21	10.1	23.0

Stocks des marchands de gros, selon le groupe de commerce

Septembre 1991

Groupe de commerce	Non désaisonnalisées				Désaisonnalisées						
	Sept. 1990	Août 1991 ^r	Sept. 1991 ^P	Sept. 1991/ 1990 [*]	Sept. 1990	Juin 1991 ^r	Juillet 1991 ^r	Août 1991 ^r	Sept. 1991 ^P	Sept./ août 1991	Sept. 1991/ 1990 [*]
	millions de \$						millions de \$				
Produits alimentaires, boissons, médicaments et tabac	2,624	2,813	2,880	9.7	2,626	2,716	2,741	2,809	2,844	1.3	8.3
Vêtement et articles de mercerie	760	830	758	-0.2	764	788	782	772	763	-1.2	-0.2
Articles ménagers	1,190	1,121	1,131	-5.0	1,190	1,075	1,084	1,121	1,131	0.9	-5.0
Véhicules automobiles, pièces et accessoires	3,546	3,249	3,403	-4.0	3,515	3,373	3,332	3,314	3,367	1.6	-4.2
Métaux, articles de quincaillerie, matériel de plomberie et de chauffage	1,827	2,142	1,929	5.5	1,830	2,026	2,067	2,084	1,919	-7.9	4.9
Bois et matériaux de construction	2,326	2,223	2,203	-5.3	2,380	2,219	2,184	2,207	2,241	1.5	-5.9
Machines, matériel et fournitures agricoles	1,495	1,319	1,290	-13.7	1,524	1,351	1,343	1,332	1,317	-1.1	-13.6
Autres machines, matériel et fournitures	7,098	7,088	6,985	-1.6	7,034	7,035	7,077	6,988	6,954	-0.5	-1.1
Produits divers	3,078	3,014	3,016	-2.0	3,102	3,078	3,074	3,014	3,033	0.6	-2.2
Total, ensemble des commerces	23,945	23,798	23,595	-1.5	23,966	23,661	23,684	23,641	23,570	-0.3	-1.7

* Les changements en pourcentage figurant dans ces tableaux ne sont pas ajustés en fonction du changement dans les taxes indirectes. Il faut les utiliser avec circonspection.

^r Estimations révisées.

^P Estimations préliminaires.

-- Nombres infimes.

Pétrole brut et gaz naturel

Août 1991

Faits saillants

- Les estimations préliminaires indiquent que la production de pétrole brut et d'hydrocarbures équivalents en août a atteint 8.3 millions de mètres cubes, soit une baisse de 0.4% par rapport au mois d'août 1990. Les données cumulatives pour les huit premiers mois de 1991 montrent une production de 64.1 millions de mètres cubes, soit une augmentation de 0.8% en regard de la période correspondante de 1990.
- Les importations de pétrole brut avec 2.7 millions de mètres cubes ont diminué de 1.3% par rapport au mois d'août 1990. Incluant cette baisse, les chiffres cumulatifs pour les importations à 20.1 millions de mètres cubes, entraînent toujours de l'arrière de 1.9% comparativement à l'année 1990. Les exportations avec 3.6 millions de mètres cubes représentent une hausse de 10.7% en août 1991. Sur la base annuelle, les exportations cumulatives à 29.6 millions de mètres cubes sont toujours plus fortes de 19.4%.

- Les livraisons aux raffineries sont de 7.5 millions de mètres cubes. C'est une diminution de 9.0% comparé à août 1990. Les livraisons cumulatives avec 55.2 millions de mètres cubes sont toujours à la baisse de 7.5% sur l'année précédente.
- La production de gaz naturel marchand, à 7.5 milliards de mètres cubes, a enregistré une hausse de 2.2%, comparativement au mois d'août 1990, la onzième augmentation consécutive sur la même période de l'année précédente. Les exportations de gaz, à 3.4 milliards de mètres cubes, ont augmenté de 6.7% sur août 1990. Ceci est la dix-septième hausse consécutive en comparant à la même période de l'année précédente. Les ventes domestiques incluant les ventes directes, à 2.7 milliards de mètres cubes, ont diminué de 1.6% en comparaison avec août 1990.

Disponible de CANSIM dans les matrices 127 et 128.

Le numéro d'août 1991 de *Production de pétrole brut et de gaz naturel* (26-006, 10 \$/100 \$) sera disponible au cours de la dernière semaine de novembre. Voir «Pour commander les publications».

Pour plus de renseignements, communiquez avec Gérard O'Connor (613-951-3562), Section l'énergie, Division de l'industrie.

Pétrole brut et gaz naturel

	Août 1991	Variation en % depuis août 1990	Janvier- août 1991	Variation en % depuis janvier-août 1990
milliers de mètres cubes				
Pétrole brut				
Production	8 304.8	-0.4	64 074.0	0.8
Exportations	3 630.5	10.7	29 583.1	19.4
Importations	2 694.8	-1.3	20 075.4	-1.9
Aux raffineries	7 546.1	-9.0	55 183.2	-7.5
millions de mètres cubes				
Gaz naturel				
Production de gaz	7 483.0	2.2	68 137.2	6.6
Exportations	3 421.8	6.7	29 775.1	15.0
Ventes	2 732.9	-1.6	35 809.8	-0.6

DONNÉES DISPONIBLES

Statistiques du transport des voyageurs par autobus et transport urbain

Septembre 1991

En septembre 1991, un total de 73 réseaux de transport urbain canadiens ayant un chiffre d'affaires de \$1 million ou plus (subventions comprises) ont transporté 114.7 millions de voyageurs, soit une augmentation de 15.6% par rapport au mois précédent. Les revenus d'exploitation se sont chiffrés à 100.3 millions, soit une augmentation de 10.4% par rapport au mois d'août 1991.

Au cours de la même période, 22 transporteurs de voyageurs interurbains ayant un chiffre d'affaires annuel de \$1 million ou plus provenant de leurs opérations de transports interurbain et rural par autobus ont transporté 1.0 million de personnes, soit

une diminution de 31.9% par rapport à août 1991. Les revenus d'exploitation de ces transporteurs ont atteint \$20.8 millions, une diminution de 28.9% par rapport au mois d'août 1991.

Toutes les données de 1990 et les totaux cumulatifs de 1991 ont été révisés.

Disponible de CANSIM dans les matrices 351 et 352.

La publication de septembre 1991 de *Statistiques du transport des voyageurs par autobus et transport urbain* (53-003, 7,10 \$/71 \$) paraîtra prochainement. Voir «Pour commander les publications».

Pour de plus amples informations, veuillez communiquer avec Yasmin Sheikh (613-951-2518), Division des transports. ■

NOUVELLES PUBLICATIONS

La revue laitière, septembre 1991.

Numéro de catalogue 23-001

(Canada : 12,20 \$/122 \$; États-Unis : 14,60 \$ US/
146 \$ US; autres pays : 17,10 \$ US/171 \$ US)

**Enquête mensuelle sur les industries
manufacturières**, septembre 1991.

Numéro de catalogue 31-001

(Canada : 17,30 \$/173 \$; États-Unis : 20,80 \$ US/
208 \$ US; autres pays : 24,20 \$ US/242 \$ US)

Le papier utilisé dans la présente publication répond aux exigences minimales de l'"American National Standard for Information Sciences" - "Permanence of Paper for Printed Library Materials", ANSI Z39.48 - 1984.



Pour commander les publications

Les publications de Statistique Canada peuvent être achetées par l'entremise du courrier auprès de Vente des publications, pièce 1710, édifice Statistique Canada, Ottawa, K1A 0T6, ou en téléphonant au 1-613-951-7277.

Veillez inclure un chèque ou un mandat-poste à l'ordre du Receveur général du Canada/Publications et fournir l'information complète sur les publications demandées (le numéro de catalogue, le titre, l'édition). Pour le Canada, le client ou la cliente est prié-e d'ajouter 7% pour la taxe sur les produits et services (TPS).

Un service de commande téléphonique national, le 1-800-267-6677, sans frais, vous permet de commander, au Canada, les produits et services de Statistique Canada.

Les publications peuvent aussi être commandées par l'entremise des bureaux de Statistique Canada situés à St. John's, Halifax, Montréal, Ottawa, Toronto, Winnipeg, Regina, Edmonton, Calgary et Vancouver ou par l'entremise des agents libraires agréés et autres libraires.

**Le
Quotidien**

Bulletin officiel de diffusion des données de Statistique Canada

Catalogue 11-001F. Prix : Canada : 120 \$ par année ; États-Unis : 144 \$ US par année ; autres pays : 168 \$ US par année.

Publié par la Division des communications
Statistique Canada
Immeuble R.H. Coats, 10^e étage K, Ottawa, K1A 0T6.

Rédacteur en chef : Greg Thomson (613-951-1116)
Rédacteur : Jacques Lefebvre (613-951-1187)

Publication autorisée par le ministre responsable de Statistique Canada. © Ministre de l'Industrie, des Sciences et de la Technologie, 1991. Tous droits réservés. Il est interdit de reproduire ou de transmettre le contenu de la présente publication, sous quelque forme ou par quelque moyen que ce soit, enregistrement sur support magnétique, reproduction électronique, mécanique, photographique, ou autre, ou de l'emmagasiner dans un système de recouvrement, sans l'autorisation écrite préalable du Chef, Services aux auteurs, Division des publications, Statistique Canada, Ottawa, Ontario, Canada, K1A 0T6.



1010077404

NOUVEAU!

Toute l'information essentielle sur l'emploi et le revenu au Canada dans une nouvelle revue trimestrielle

Si vous avez la responsabilité d'élaborer des stratégies d'emploi, de négocier des contrats de travail, de prévoir les nouvelles tendances du marché ou d'administrer des programmes sociaux, vous ne pouvez pas vous passer de *L'emploi et le revenu en perspective*.

Cette revue vous renseigne sur tout ce qui se passe dans le domaine de l'emploi... *les employés à temps partiel, les pensions, les changements de l'industrie...* et des revenus... *les disparités salariales entre hommes et femmes, le revenu familial et les habitudes de consommation* et plus encore. Chaque numéro de cette revue trimestrielle comprend :

- **Des articles de fond...** des analyses détaillées sur des sujets d'importance tels que la croissance du secteur des services, l'absentéisme, les jeunes en quête d'emploi, les familles à faible revenu, les disparités régionales et plus encore!
- **Un forum...** une tribune pour échanger vos idées et connaître l'opinion des autres chercheurs et lecteurs
- **Des sources...** un condensé de nouvelles sources d'information, de renseignements et une mise à jour sur les recherches en cours
- **Des indicateurs clés de l'emploi et du revenu...** plus de soixante indicateurs vous permettant d'analyser les tendances du marché provincial et national grâce à des données sur l'emploi et le chômage, sur les semaines de travail et les taux horaires, sur les revenus par famille, etc.



Ne ratez pas un seul numéro. Abonnez-vous dès aujourd'hui!

Un abonnement à *L'emploi et le revenu en perspective* (n° 75-001F au catalogue) coûte 53 \$ pour quatre numéros par an au Canada, 64 \$ US aux États-Unis et 74 \$ US dans les autres pays.

Pour commander, veuillez écrire à Vente des publications, Statistique Canada, Ottawa (Ontario), K1A 0T6 ou communiquer avec le Centre régional de consultation de Statistique Canada le plus près (voir la liste dans la présente publication).

Pour obtenir votre revue plus rapidement, composez sans frais le

1-800-267-6677

et portez la commande à votre compte VISA ou MasterCard.



Le Quotidien

Statistique Canada

Le mardi 26 novembre 1991

NOT FOR LOAN
NE S'EMPRUNTE PAS

Pour être diffusé à 8 h 30 h.a.e.

STATISTICS CANADA STATISTIQUE CANADA

NOV 26 1991

LIBRARY
BIBLIOTHÈQUE

PRINCIPAUX COMMUNIQUÉS

- **Recettes monétaires agricoles, janvier à septembre 1991** 2
Les recettes monétaires agricoles ont chuté de 6% entre janvier et septembre 1991 pour s'établir à \$15 milliards.
- **Bilan du secteur agricole, 31 décembre 1990** 4
En 1990, les capitaux propres du secteur agricole ont totalisé \$98.3 milliards, ou 82.1% de l'actif total.
- **Revenu net agricole, 1990** 5
Au Canada, le revenu net agricole total diminue de 7% en 1990 malgré la récolte record de céréales. Le revenu net réalisé régresse de 21% en raison surtout de la baisse des recettes monétaires agricoles.
- **Dette agricole en cours, 31 décembre 1990** 8
La dette agricole en cours a augmenté de 6% pour atteindre un nouveau sommet en 1990, renversant la tendance à la baisse qui s'observait depuis trois ans.
- **Compte de production agricole, 1990** 10
La valeur brute ajoutée par le secteur primaire agricole a diminué de 2% pour s'établir à \$12.1 milliards en 1990.

DONNÉES DISPONIBLES

- Paiements directs en agriculture, 1990 12
- Chargements ferroviaires, période de sept jours se terminant le 14 novembre 1991 12
- Certains indices financiers, octobre 1991 12

- NOUVELLES PUBLICATIONS** 13



PRINCIPAUX COMMUNIQUÉS

Recettes monétaires agricoles

Janvier à septembre 1991

Les recettes monétaires agricoles totales de janvier à septembre ont été de \$15 milliards, en baisse de 6% par rapport à la même période un an plus tôt. La forte diminution des paiements dans le cadre de programmes (-45%) et le fléchissement des recettes au titre du bétail (-3%) et des cultures (-1%) sont autant de facteurs expliquant la baisse.

Les recettes monétaires agricoles ont diminué dans toutes les provinces sauf à Terre-Neuve où elles sont restées pratiquement inchangées. L'Île-du-Prince-Édouard et le Nouveau-Brunswick ont enregistré les plus fortes baisses, suivis des trois provinces des Prairies. Les diminutions à l'Île-du-Prince-Édouard et au Nouveau-Brunswick sont le résultat de la baisse des recettes pour les pommes de terre, alors que le recul dans les Prairies découle de la forte diminution des paiements accordés en vertu de programmes.

Paiements directs en vertu de programmes

Les paiements directs en vertu de programmes sont passés de \$1.5 milliard à \$0.8 milliard pour les trois premiers trimestres de 1991. Les diminutions des autres paiements (spéciaux), des paiements d'assurance-récolte et des paiements en vertu de programmes tripartites de stabilisation expliquent le recul.

- De janvier à septembre 1991, les autres paiements (spéciaux) se sont chiffrés à \$89 millions, comparativement à \$500 millions un an auparavant. La diminution, qui porte ces paiements à leur plus bas niveau depuis 1985, est due surtout à la réduction progressive des paiements accordés dans le cadre du Programme d'aide pour le revenu agricole. Les paiements en vertu de ce programme ont été de \$47 millions cette année alors qu'ils avaient atteint \$430 millions l'année dernière. Ce programme avait été mis sur pied pour que le revenu agricole de 1990-1991 soit porté au niveau moyen des cinq dernières années.
- Les paiements d'assurance-récolte ont chuté de \$296 millions pour se fixer à \$101 millions, leur plus bas niveau depuis 1983. Il est maintenant possible d'assurer les rendements dans le cadre

Recettes monétaires agricoles - Canada

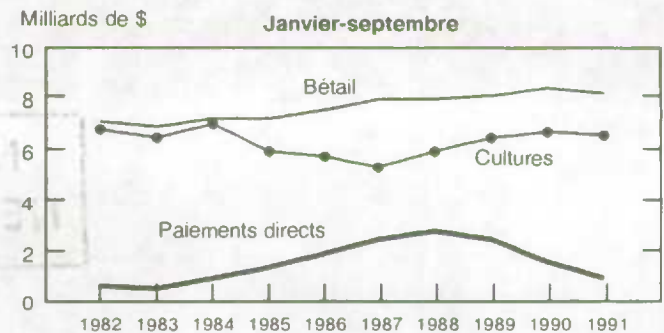

du Régime d'assurance du revenu brut (RARB). Toutefois, les producteurs toucheront les premiers paiements du RARB durant le dernier trimestre de l'année en cours. Le RARB, qui est censé garantir à la fois les rendements et les prix, est l'un des deux nouveaux programmes de protection offerts aux agriculteurs en 1991, l'autre étant le Compte de stabilisation du revenu net (CSRN).

- Les premiers paiements en vertu du CSRN, totalisant \$148,000, ont été consentis aux producteurs de la Saskatchewan à la fin septembre.
- Les paiements en vertu de programmes tripartites de stabilisation ont atteint \$15 millions, contre \$143 millions pour la même période un an plus tôt. La diminution des paiements pour les porcs explique le recul, les prix des porcs s'étant maintenus à des niveaux élevés tout au long de 1990 et jusqu'au milieu de 1991.

Recettes au titre du bétail

Les recettes au titre du bétail et des produits d'origine animale ont chuté de 3% pour tomber à \$8.0 milliards, alors qu'elles avaient atteint un niveau record de \$8.3 milliards durant la même période l'année dernière. Cette diminution s'explique par le fléchissement des recettes pour les bovins, les porcs et les produits laitiers.

- Les recettes au titre des bovins ont diminué pour s'établir à \$2.6 milliards par rapport au sommet de \$2.7 milliards atteint entre janvier et septembre de l'année dernière. Cette baisse, soit 6%, a été la première depuis 1986 lorsque les recettes au chapitre des bovins se sont chiffrées à \$2.4 milliards. Une baisse des mises en marché et des prix explique la diminution. Même si les mises en marché ont fléchi dans l'ensemble, les exportations d'animaux vivants ont augmenté de 3%. Au cours des deux dernières années, les exportations ont représenté 19% des recettes au titre des bovins entre janvier et septembre, alors que la moyenne des cinq dernières années est de 9%.
- Les recettes au titre des porcs ont chuté de 6% de janvier à septembre 1991 pour se chiffrer à \$1.5 milliard. Le recul résulte d'une chute de 6% des prix et d'une légère diminution (3%) du nombre de bêtes abattues. L'industrie du porc est en expansion aux États-Unis ce qui fait baisser les prix. Les recettes au titre des porcs au cours de cette période tiennent compte aussi du remboursement de \$13 millions de redevances prélevées entre octobre 1989 et mars 1990 en prévision du relèvement des droits compensateurs américains sur les exportations de porc.
- Les recettes au chapitre des produits laitiers ont atteint \$2.3 milliards, contre \$2.4 milliards au cours de la même période l'an dernier. Il s'agit de la première diminution depuis 1983, la réduction des mises en marché (-2%) ayant tout juste effacé une hausse de 2% des prix. Le plus bas niveau des mises en marché s'explique notamment par la réduction des quotas au début des campagnes laitières 1990-1991 et 1991-1992, réduction dictée par la place plus importante sur le marché des produits à faible teneur en gras.
- Les recettes au titre des céréales encaissées en 1991 pour les céréales mises en marché l'année précédente ont chuté de 15% pour s'établir à \$430 millions et se rapprocher ainsi de la moyenne. Les remboursements de \$507 millions en 1990 n'avaient été dépassés qu'une seule fois depuis 1985.
- Exception faite du blé, sauf le blé dur, du soja et du canola, les recettes pour la plupart des céréales et des oléagineux sont en baisse, les diminutions étant comprises entre 35% pour l'avoine et 8% pour l'orge. Les prix des principales céréales et des oléagineux sont en baisse, ce qui traduit la tendance sur les marchés d'exportation. L'effet de la baisse des prix a été atténué par l'accroissement des volumes mis en marché, à l'exception de l'avoine et du seigle.
- Le repli de 13% des prix, conjugué à la réduction de 3% des mises en marché, font que les recettes au titre des pommes de terre ont diminué de \$51 millions. Les prix des pommes de terre sont en recul depuis le sommet atteint en 1989.

Recettes au titre des cultures

Les recettes au titre des cultures pour les trois premiers trimestres de 1991 ont chuté de 2% pour se fixer à \$6.5 milliards. Les principaux facteurs du recul sont la diminution des paiements de la Commission canadienne du blé et la baisse des remboursements des recettes différées au titre de céréales. Les recettes tirées des céréales et des oléagineux s'établissent, comme l'année dernière, à \$3.9

milliards. Les pommes de terre ont rapporté des recettes de \$264 millions, en baisse de 16%, soit leur plus bas niveau depuis 1988.

Disponibles de CANSIM dans les matrices 3582 à 3592.

Commandez le numéro de janvier-septembre 1991 de *Recettes monétaires agricoles* (21-001, 11 \$/44 \$), qui doit paraître le 9 décembre.

Pour de plus amples renseignements, communiquez avec Jacqueline LeBlanc-Cooke (613-951-8707), Division de l'agriculture. □

Total des recettes monétaires des exploitations agricoles

Janvier-septembre

	1991	1990	1991/1990
	millions de dollars		Variation en %
Terre-Neuve	44.1	44.0	0.2
Île-du-Prince-Édouard	161.3	183.3	- 12.0
Nouvelle-Écosse	226.0	229.1	- 1.4
Nouveau-Brunswick	187.2	208.1	- 10.0
Québec	2,651.4	2,806.1	- 5.5
Ontario	3,928.5	4,096.1	- 4.1
Manitoba	1,398.6	1,493.1	- 6.3
Saskatchewan	2,906.2	3,180.9	- 8.6
Alberta	3,021.7	3,310.4	- 8.7
Colombie-Britannique	867.6	887.4	- 2.2
Canada	15,392.7	16,438.4	-6.4

Nota: Les données ayant été arrondis, leur somme peut ne pas correspondre aux totaux indiqués.

Bilan du secteur agricole

31 décembre 1990

En 1990, l'actif total du secteur agricole atteignait \$119.7 milliards, soit 2% de plus qu'en 1989. Le passif total du secteur agricole en 1990 se chiffrait à \$21.4 milliards, soit une augmentation de 6% par rapport à 1989.

En 1990, les capitaux propres du secteur agricole atteignaient \$98.3 milliards, en hausse de 1% par rapport à 1989. Ce chiffre comprend l'actif et le passif des propriétaires non exploitants mais exclut l'actif et le passif propres des ménages agricoles. Après un sommet de \$114.3 milliards atteint en 1981, les capitaux propres ont chuté chaque année pour tomber à \$88.0 milliards en 1987, puis ont remonté pour atteindre en 1990 leur niveau de 1984-1985. Cette courbe traduit les variations de la valeur des immobilisations agricoles qui elle-même suit la tendance des prix des récoltes. Le rendement des capitaux propres a été de 4.8%.

L'actif total du secteur agricole en 1990 était évalué à \$119.7 milliards, soit 2% de plus que l'année précédente. La valeur de l'actif total avait culminé à \$130.5 milliards en 1981, avait ensuite diminué chaque année pour tomber à \$108.7 milliards en 1987, et avait après remonté constamment pour atteindre en 1990 le niveau de 1984-1985. Les immobilisations agricoles, qui figurent pour 61% de l'actif total, ont suivi de très près la tendance des prix des récoltes tout au long des années 80. En 1990, la valeur des immobilisations agricoles a grimpé de 2%

Bilan du secteur agricole - Canada

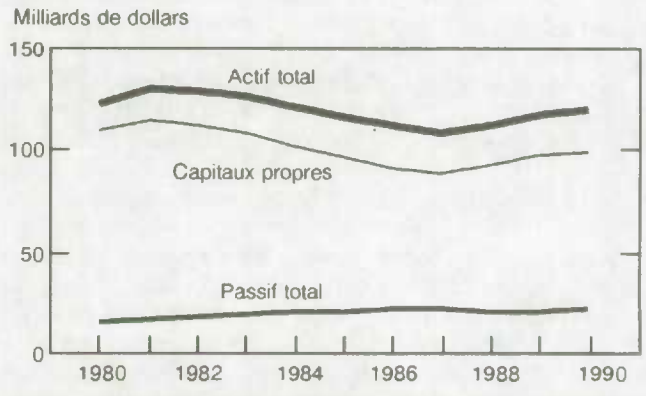

(\$72.7 milliards), la valeur des machines a chuté de 1% (\$18.8 milliards) et l'actif à court terme a grimpé de 5% (\$13.9 milliards). Le rendement de l'actif a été de 6.4% en 1990. Le passif total du secteur agricole en 1990 a été évalué à \$21.4 milliards, en hausse de 6% par rapport à 1989. Le ratio d'endettement pour 1990 s'établissait à 17.9%.

Pour de plus amples informations, veuillez communiquer avec May Holmes (613-951-2442) ou Mark Elward (613-951-2445), Division de l'agriculture.

Note : Des bilans des opérations du secteur agricole par province et au niveau national sont maintenant disponibles sur demande.

Revenu net agricole

1990

Le revenu net agricole total recule de 7% au Canada pour s'établir à \$4.6 milliards en 1990, malgré la récolte record de céréales et la hausse des stocks détenus par les producteurs agricoles. Le revenu net réalisé enregistre une baisse de 21% : il passe de \$4.1 milliards en 1989 à \$3.3 milliards en 1990, les recettes monétaires agricoles diminuant de \$1.0 milliard.

Bien que la valeur de la variation des stocks atteigne un niveau jamais atteint auparavant (\$1.3 milliard en 1990), le revenu net agricole total diminue de 7% au Canada pour s'établir à \$4.6 milliards. La progression de la valeur de la variation des stocks fait suite à une récolte record de céréales en 1990 et à une majoration de 35% des stocks de céréales détenus par les producteurs agricoles à la fin de l'exercice. Le revenu net total régresse dans cinq provinces : en Alberta, en Ontario, à l'Île-du-Prince-Édouard, au Nouveau-Brunswick et en Saskatchewan. C'est en Alberta et en Ontario que l'on enregistre les baisses les plus importantes du revenu net total, soit 27% et 22% respectivement.

Le revenu net agricole réalisé, qui ne comprend pas la valeur de la variation des stocks, diminue pour se fixer à \$3.3 milliards en 1990, soit une baisse de 21% par rapport au niveau de \$4.1 milliards d'il y a un an. La régression est attribuable principalement au repli de \$1.0 milliard des recettes monétaires agricoles (-4%) alors que les dépenses d'exploitation agricole et les frais d'amortissement demeurent relativement stables (une baisse de \$77 millions). Le revenu net réalisé recule de 52% dans les Prairies, passant de plus de \$1.8 milliard en 1989 à un peu moins de \$0.9 milliard en 1990. Les recettes monétaires agricoles dans les Prairies régressent de \$0.9 milliard en 1990 en raison de paiements considérablement inférieurs.

Recettes monétaires agricoles

Les recettes monétaires agricoles pour 1990 diminuent de 4% par rapport au niveau de l'année précédente et se fixent à \$21.6 milliards. La réduction considérable des paiements directs explique la baisse des recettes, les recettes au chapitre du bétail augmentant et celles au titre des récoltes demeurant stables.

L'ampleur du repli des recettes monétaires varie d'une région à l'autre. Les provinces des Prairies enregistrent la plus importante baisse d'une année à l'autre en raison du recul de \$1.1 milliard des

Recettes monétaires, dépenses, revenu agricole total - Canada, 1976-1990

Milliards de dollars

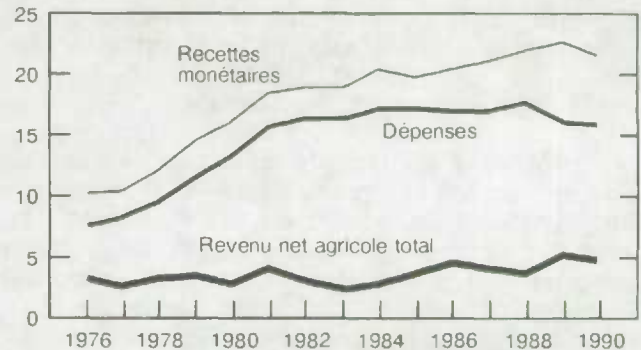

paiements directs. On observe dans les autres provinces, à l'exception de l'Île-du-Prince-Édouard et de l'Ontario, une hausse des recettes attribuable principalement à la performance du secteur du bétail.

Paiements directs

En 1990, les paiements directs régressent de 42% pour se fixer à \$1.9 milliard. La baisse de \$1.4 milliard fait que les paiements atteignent leur plus bas niveau depuis 1985. Des diminutions sont enregistrées dans tous les principaux programmes, mais la baisse des paiements d'assurance-récolte, des paiements en vertu des plans de stabilisation tripartite et des autres paiements (spéciaux) entraîne à elle-seule un recul de \$1.0 milliard.

- Les paiements d'assurance-récolte régressent de 35% à \$643 millions. Malgré cette importante régression, les paiements ne sont que légèrement inférieurs à la moyenne des cinq années précédentes. Les paiements d'assurance-récolte en 1989 se sont élevés à un niveau record en raison de la sécheresse de 1988.
- Les paiements en vertu des plans de stabilisation tripartite reculent de 70% par rapport au niveau jamais inégalé de l'année précédente (\$486 millions) et s'établissent à \$148 millions. Le repli des paiements pour le porc explique cette diminution, le prix du porc s'étant considérablement accru en 1990.
- Les autres paiements (spéciaux) régressent de 38% et se fixent à \$557 millions, le plus bas niveau enregistré depuis 1986. Le versement de

la quasi-totalité des paiements effectués par suite de la sécheresse de 1988 explique cette régression, les paiements étant passés de \$736 millions en 1989 à \$40 millions en 1990. Le paiement de \$471 millions effectué en 1990 en vertu du Programme spécial d'aide au revenu neutralise seulement une partie de la baisse.

Bétail et produits d'origine animale

Les recettes provenant du bétail et des produits d'origine animale progressent de \$344 millions et atteignent le niveau record de \$11.1 milliards. Les recettes augmentent dans toutes les grandes catégories et dans l'ensemble des provinces. Toutefois, l'Alberta et le Québec expliquent à eux seuls 71% de l'augmentation nette.

- Les recettes au titre des bovins augmentent de 2% et atteignent la somme jamais égalée de \$3.6 milliards. Le nombre de bovins abattus diminue de 7% pour s'établir à 2.9 millions alors que le nombre d'animaux exportés progresse de 85% pour se fixer à 822,000 têtes.
- Les recettes provenant du porc atteignent leur plus haut niveau depuis 1987 : elles enregistrent une hausse de 13% pour se chiffrer à \$2.0 milliards. Le prix du porc s'accroît de 19% par rapport à 1989, année où il a atteint son deuxième plus bas niveau des dix dernières années. La majoration du prix en 1990 s'explique par un raffermissement de la demande et une diminution des approvisionnements en Amérique du Nord.
- Les recettes au chapitre de la volaille (poules, poulets et dindes) augmentent de 5% pour atteindre \$1.2 milliard. Même si les prix à la production pour ces produits demeurent stables, les mises en marché progressent de 6% et 7% respectivement en raison de la hausse de la consommation.

Cultures

Les recettes au titre des cultures demeurent inchangées (\$8.5 milliards). La hausse des recettes provenant du blé neutralise la baisse des paiements de la Commission canadienne du blé ainsi que le recul des recettes pour le colza et des recettes pour l'orge.

- Les recettes provenant du blé augmentent de \$521 millions pour s'établir à \$2.7 milliards malgré

le recul de 9% des prix. Les mises en marché progressent de 35% et reviennent à des niveaux plus près de la moyenne par rapport aux mises en marché réduites de 1989 (réduction attribuable à la sécheresse). Les stocks de blé sur les fermes prêts à la livraison augmentent de 73% entre le 1^{er} janvier 1989 et le 1^{er} janvier 1990. Le prix des céréales et des oléagineuses diminue, la production nord-américaine se rétablissant après la sécheresse de 1988 et la guerre internationale des subventions pour les céréales se poursuivant.

- Les paiements pour le blé effectués par la Commission canadienne du blé sont inférieurs de \$188 millions aux paiements d'il y a un an. Le calendrier des paiements en 1989 explique la plus grande partie de la baisse. Une part du paiement final pour la récolte de 1988-1989 qui normalement aurait dû être effectué en janvier 1990, a été fait en novembre 1989.
- Les recettes provenant du colza et celles provenant de l'orge diminuent de 17% et de 20% respectivement, en raison de la baisse des prix et des mises en marché. Un recul de 15% porte le prix de l'orge aux niveaux établis avant la sécheresse de 1988. Les mises en marché de colza régressent de 16% et atteignent leur plus bas niveau depuis 1985.

Dépenses d'exploitation agricoles et frais d'amortissement

Les dépenses d'exploitation agricoles et les frais d'amortissement ont régressé de façon négligeable en 1990 pour se fixer à \$18.5 milliards. Cette diminution des dépenses agricoles, qui survient après trois augmentations annuelles d'affilée, s'observe dans toutes les provinces sauf l'Alberta. Les dépenses réelles, c'est-à-dire corrigées de l'effet de l'inflation dans l'économie en général, ont chuté de 3% en 1990. Parmi les facteurs ayant le plus contribué à la diminution des dépenses agricoles, mentionnons les baisses du coût des aliments pour animaux et des engrais. Les dépenses au titre des aliments pour animaux ont atteint \$2.2 milliards en 1990, soit une baisse de 10%, ce qui est dû surtout au recul des prix des céréales. Les prix de l'orge ont chuté de 15% alors que ceux du maïs fléchissaient de 9%. Les dépenses pour les engrais ont régressé de 8% en raison des prix plus bas et des moindres quantités achetées. Il semble que de nombreux agriculteurs ont réagi à la diminution des prix qu'ils obtiennent pour leurs récoltes en réduisant le niveau des entrées pour abaisser leurs coûts.

La diminution globale des dépenses agricoles a été contrebalancée en partie par les augmentations observées pour certains postes de dépenses. Le poste le plus important, soit celui des machines, a totalisé près de \$2.7 milliards en 1990, soit 8% de plus qu'en 1989. Les dépenses de carburant ont progressé de 17% avec la disparition des remises et la forte montée des prix due aux tensions dans le golfe Persique. Les dépenses pour les réparations de machines ont augmenté de 2% ce qui s'explique par la montée des coûts de main-d'oeuvre et des prix des pièces. Les dépenses d'intérêt ont crû de 3%, les répercussions de la montée générale des taux d'intérêt en 1990 ayant été atténuées par des intérêts bonifiés et des taux inférieurs sur le capital emprunté les années précédentes.

Les remises directes aux agriculteurs ont totalisé \$410 millions en 1990, en hausse de 2% par rapport à 1989. Des remises plus élevées sur les intérêts et l'impôt foncier ont compensé des remises plus faibles sur le carburant et les aliments pour animaux.

Valeur de la variation des stocks

La valeur de la variation des stocks atteint un niveau sans précédent de \$1.3 milliard, soit une hausse par rapport au niveau de \$0.8 milliard d'il y a un an.

La valeur de la variation des stocks des cultures s'élève à \$1.3 milliard, les agriculteurs ayant fait une récolte record de céréales à l'automne 1990. Entre le 1^{er} janvier et le 31 décembre 1990, les stocks de céréales appartenant aux agriculteurs augmentent de 35%. Les stocks de blé à la fin de l'exercice atteignent le deuxième plus haut niveau jamais enregistré et expliquent plus de 75% de la progression de la valeur de la variation des stocks.

Dans le cas du bétail et de la volaille, la valeur de la variation des stocks s'établit à \$14 millions, la progression des stocks de veaux et bovins faisant plus que neutraliser l'amenuisement des stocks de porcs. En 1990, les stocks de veaux et bovins s'accroissent pour la quatrième année consécutive.

Disponible de CANSIM dans la matrice 5678.

La parution de *Statistiques économiques agricoles - Supplément II* (21-603F, édition 91-002, 21 \$/42 \$) est prévue pour la mi-décembre. Voir «Pour commander les publications».

Pour plus de renseignements, communiquez avec Jacqueline LeBlanc-Cooke (613-951-8707), ou avec Mark Elward (613-951-2445), Division de l'agriculture. □

Revenu net agricole

31 décembre 1990

	T.-N.	I.-P.-É.	N.-É.	N.-B.	Qc	Ont.	Man.	Sask.	Alb.	C.-B.	Canada
millions de dollars											
1989											
Recettes monétaires totales	58	254	315	273	3,705	5,659	2,100	4,475	4,534	1,171	22,544
Dépenses d'exploitation après remises	43	165	220	190	2,500	4,196	1,524	3,033	3,168	924	15,963
Revenu net comptant (1-2)	15	90	95	82	1,205	1,463	576	1,442	1,366	247	6,581
Revenu en nature	0	3	4	4	59	57	14	22	25	8	196
Frais d'amortissement	2	18	24	19	275	605	271	653	672	91	2,631
Revenu net réalisé (3 + 4-5)	14	75	74	67	989	915	319	811	719	165	4,146
Valeur de la variation des stocks	1	-3	-2	4	-4	184	146	408	69	0	803
Revenu net total (6 + 7)	14	72	73	71	985	1,100	465	1,219	787	164	4,949
1990											
Recettes monétaires totales	59	246	318	275	3,749	5,516	1,972	3,982	4,244	1,207	21,568
Dépenses d'exploitation après remises	41	162	209	185	2,489	4,104	1,521	3,020	3,229	910	15,871
Revenu net comptant (1-2)	18	84	108	91	1,260	1,411	451	962	1,014	296	5,697
Revenu en nature	0	3	4	4	61	59	14	23	26	9	203
Frais d'amortissement	2	18	24	20	279	616	273	629	693	91	2,646
Revenu net réalisé (3 + 4-5)	17	69	88	75	1,042	855	192	356	347	214	3,254
Valeur de la variation des stocks	0	-6	-2	-7	-1	4	327	797	228	2	1,342
Revenu net total (6 + 7)	16	63	86	68	1,041	859	519	1,152	575	216	4,596

Dettes agricoles en cours

31 décembre 1990

La dette agricole canadienne en cours au 31 décembre 1990 s'élevait à \$23.9 milliards, soit 6% de plus que le niveau de \$22.6 milliards enregistré en 1989 et un peu plus que le sommet de \$23.6 milliards atteint en 1986. L'avance de 1990 renverse la tendance à la baisse observée pendant trois années. La hausse des avances de fonds en cours explique en grande partie la progression de la dette agricole.

En octobre 1990, le gouvernement fédéral a rétabli en partie la modalité sans intérêt des programmes d'avances de fonds consenties en vertu de la Loi sur les paiements anticipés pour les grains des Prairies et la Loi sur le paiement anticipé des récoltes. La disposition relative aux avances sans intérêt concerne la campagne agricole 1990-1991 et elle est rétroactive au 1^{er} août, date du début de la campagne agricole. L'allègement du fardeau de l'intérêt a stimulé la demande pour les avances de fonds. En conséquence, les avances de fonds en

Dettes agricoles en cours au 31 décembre - Canada

Milliards de dollars

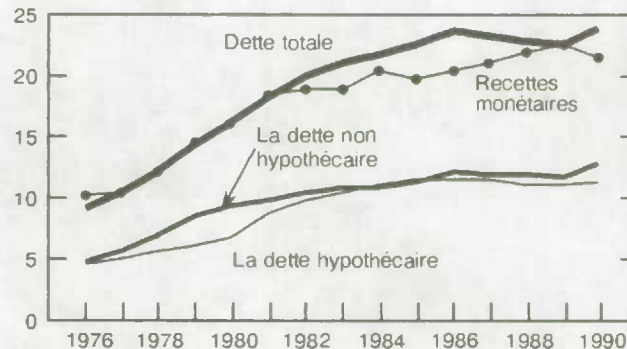

cours au 31 décembre sont passées de \$66 millions en 1989 à près de \$1.3 milliard en 1990, et elles expliquent en grande partie la progression de \$1.2 milliard de la dette totale en cours.

La dette hypothécaire en cours a progressé de \$277 millions de 1989 à 1990, la diminution de \$180 millions de la dette à l'endroit des organismes fédéraux ayant été effacée par l'augmentation de la dette aux banques à charte (+\$286 millions) et aux caisses populaires (+\$118 millions). La dette non hypothécaire aux caisses populaires a augmenté de \$88 millions. Toutefois, la dette non hypothécaire en cours due à des organismes provinciaux a diminué de \$169 millions ce qui a abaissé de \$100 millions la dette non hypothécaire sans les avances de fonds.

L'augmentation globale de la dette survient après une année pendant laquelle on avait observé une diminution de 7% du revenu agricole net total et une baisse de 4% des recettes monétaires agricoles. Le

niveau de la dette en cours est supérieur au niveau des recettes monétaires agricoles depuis 1982. Cette tendance s'est poursuivie en 1990 puisque cette année-là, pour la première fois depuis 1982, la dette en cours a augmenté alors que les recettes diminuaient.

Disponible de CANSIM dans la matrice 5678.

La publication de *Statistiques économiques agricoles – supplément II* (21-603F, édition 91-002, 21 \$/42 \$) doit paraître en décembre. Voir «Pour commander les publications».

Pour plus de renseignements, communiquez avec Liz Leckie (613-951-2436), Division de l'agriculture.

Dette agricole en cours

31 décembre 1990

	Canada		
	1989	1990	1990/1989
	(\$ millions)		%
Banques à charte	8,878	9,131	2.8
Organismes de l'administration fédérale	3,814	3,599	-5.6
Organismes des administrations provinciales	3,553	3,487	-1.9
Coopératives de crédit	2,809	3,015	7.3
Sociétés d'assurance, de crédit et de fiducie	130	129	-0.8
Particuliers et autres	3,324	3,324	0.0
Programme des paiements anticipés	66	1,293	1,959.1
Total	22,574	23,978	6.2

Compte de production agricole

1990

La valeur brute ajoutée, qui mesure la contribution du secteur agricole au produit intérieur brut, a atteint \$12.1 milliards, en baisse par rapport au sommet de \$12.4 milliards enregistré en 1989. La valeur net ajoutée, qui mesure les revenus par facteur de production, a regressé de 3% pour se fixer à \$9.4 milliards.

Au chapitre des sources de revenus, les ventes aux autres secteurs ont augmenté de 2% et figurent pour 72% de la valeur totale de la production agricole. Ce gain s'explique en grande partie par la montée de 3.2% des recettes au titre du bétail. Par contre, la réduction des paiements consentis par les gouvernements a contribué à la chute de 32% des revenus d'autres provenances. La diminution des paiements versés en vertu de programmes s'observe dans toutes les provinces : dans les provinces de l'Ouest, les baisses sont de 42% en moyenne alors que dans les provinces de l'Est, elles sont comprises entre 8% au Québec et 55% en Ontario.

Une analyse de la répartition de la valeur nette ajoutée (à commencer par la plus grande composante) révèle que les recettes des exploitants individuels ont chuté de 6.2% en 1990 à l'échelle nationale. Cette composante est celle qui suit le plus fidèlement la courbe du revenu net total pour le secteur agricole. Les paiements d'intérêt ont grimpé de 3.9% avec le relèvement de la dette et des taux d'intérêt. Les salaires des travailleurs non familiaux, le poste suivant en ordre décroissant d'importance, a chuté de 3% pour se fixer à \$1.2 milliard en 1990.

Les salaires des travailleurs non familiaux ont été en hausse constante dans les années 80, si on fait abstraction d'une baisse survenue en 1986. En 1990, l'Île-du-Prince-Édouard et le Nouveau-Brunswick ont été les seules provinces où les salaires versés aux travailleurs non familiaux ont augmenté.

Valeur nette ajoutée versus revenu net total - Canada

Milliards de dollars

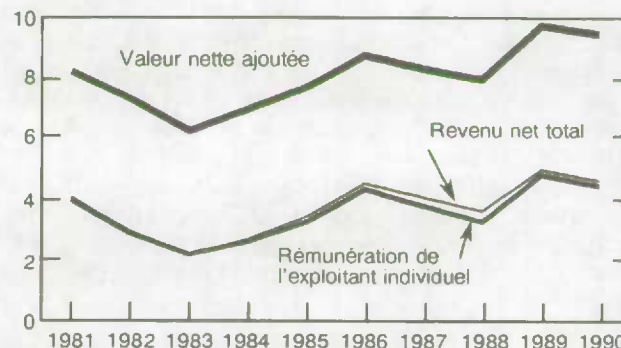

Après correction de l'inflation en 1990, les recettes des exploitants individuels ont diminué de 9.1% pour se fixer à \$3.7 milliards. En dollars constants, les salaires des travailleurs familiaux ont fortement augmenté durant les neuf dernières années, alors que ceux des travailleurs non familiaux sont restés à peu près à leur niveau du début des années 80.

Disponible de CANSIM dans les matrices 3380 à 3390.

La parution de *Statistiques économiques agricoles - Supplément II* (21-603F, série 91-002, 21\$/42 \$) est prévue pour la mi-décembre. Voir «Pour commander les publications».

Pour plus de renseignements, communiquez avec Mark Elward (613-951-2445) ou Darwin Donison (613-951-2441), Division de l'agriculture. □

Comptes de production (valeur ajoutée) pour le secteur agricole – Canada

	1981	1982	1983	1984	1985	1986	1987	1988	1989	1990
	millions de \$									
Valeur de la production – Total	22,303	21,966	21,128	22,883	23,879	25,083	25,407	25,045	27,625	27,302
Valeur brute ajoutée (coût-facteur)	10,897	9,974	8,907	9,669	10,359	11,473	10,975	10,623	12,377	12,104
Valeur nette ajoutée (coût-facteur)	8,264	7,246	6,154	6,937	7,702	8,813	8,358	8,026	9,746	9,458
Répartition de la valeur nette ajoutée										
Salaires, hors famille	814	951	986	1,051	1,152	1,110	1,156	1,197	1,228	1,192
Loyer payé aux non-exploitants	563	582	618	622	617	607	549	564	620	620
Intérêts	2,510	2,403	1,998	2,099	2,002	2,006	1,963	2,038	2,203	2,288
Bénéfices de la société	130	151	104	235	262	213	378	412	346	294
Rémunération de l'exploitant individuel	4,247	3,160	2,449	2,930	3,670	4,878	4,312	3,816	5,349	5,064
Moins : salaires, famille	264	310	370	382	442	543	568	563	646	656
Rémunération de l'exploitant individuel	3,982	2,850	2,079	2,547	3,228	4,335	3,744	3,252	4,703	4,408

DONNÉES DISPONIBLES

Paiements directs en agriculture

1990

Les paiements directs nets reçus par les producteurs agricoles en 1990 étaient de \$1.7 milliards, en baisse de 46% par rapport à l'année précédente. Cette chute est attribuable à une baisse de \$1.4 milliards dans les paiements effectués aux producteurs et une diminution de \$27 millions dans les primes payées par les producteurs.

La série sur les paiements directs comprend des données par programme et par province sur les paiements bruts, les cotisations payées par les producteurs, les remises et les paiements nets.

La publication *Statistiques économiques agricoles - Supplément II* (21-603F, série 90-002, 21 \$/42 \$) doit paraître à la mi-décembre.

Pour plus d'informations, veuillez contacter Jacqueline LeBlanc-Cooke ou Mark Elward, Division de l'agriculture (613-951-8706). ■

Chargements ferroviaires

Période de sept jours se terminant le 14 novembre 1991

Faits saillants

- Les chargements ferroviaires payants ont totalisé 4.9 millions de tonnes métriques au cours de la période de sept jours se terminant le 14 novembre 1991, soit une hausse de 8.6% par rapport à la même période l'an dernier.

- Le trafic rail-route a enregistré une hausse de 7.5% par rapport à la même période l'an dernier. Les chargements des wagons rails-routes ont augmenté de 8.5% au cours de la même période.
- Du 1^{er} janvier au 14 novembre 1991, les chargements de marchandises payantes enregistré un gain de 0.5% comparativement au niveau atteint un an plus tôt.

À noter : Le trafic rail-route englobe les remorques et les conteneurs des wagons plats. Les données du trafic rail-route sont incluses dans les chargements du trafic. Toutes les données de 1990 et les totaux cumulatifs de 1991 ont été révisés.

Pour plus de renseignements, communiquez avec Yasmin Sheikh (613-951-2518), Sous-section du transport de surface, Division des transports. ■

Certains indices financiers

Octobre 1991

Les données d'octobre 1991 concernant certains indices financiers sont maintenant disponibles.

Disponible de CANSIM dans la matrice 2031.

Le numéro du quatrième trimestre de 1991 de *Statistiques des prix de la construction* (62-007, 18 \$/72 \$) sera disponible en mars 1992.

Pour plus de renseignements, communiquez avec la Sous-section de l'information et de l'analyse courante (613-951-9607), Division des prix. ■

NOUVELLES PUBLICATIONS

Fruits et légumes en boîtes et congelés,
septembre 1991.

Numéro de catalogue 32-001

(Canada : 5 \$/50 \$; États-Unis : 6 \$ US/60 \$ US;
autres pays : 7 \$ US/70 \$ US)

**Production, livraisons et stocks en main des
scieries à l'est des Rocheuses,** septembre 1991.

Numéro de catalogue 35-002

(Canada : 10 \$/100 \$; États-Unis : 12 \$ US/120 \$ US;
autres pays : 14 \$ US/140 \$ US)

**Production, livraisons et stocks en main des
scieries en Colombie-Britannique,** septembre 1991.

Numéro de catalogue 35-003

(Canada : 7,10 \$/71 \$; États-Unis : 8,50 \$ US/
85 \$ US; autres pays : 9,90 \$ US/99 \$ US)

**Livraisons trimestrielles des produits de meubles
de maison,** trimestre se terminant en septembre
1991.

Numéro de catalogue 35-007

(Canada : 6,75 \$/27 \$; États-Unis : 8 \$ US/32 \$ US;
autres pays : 9,50 \$ US/38 \$ US)

Boîtes et emballages en carton ondulé, octobre
1991.

Numéro de catalogue 36-004

(Canada : 5 \$/50 \$; États-Unis : 6 \$ US/60 \$ US;
autres pays : 7 \$ US/70 \$ US)

Le papier utilisé dans la présente publication répond aux exigences minimales de l'"American National Standard for Information Sciences" - "Permanence of Paper for Printed Library Materials", ANSI Z39.48 - 1984.



Pour commander les publications

Les publications de Statistique Canada peuvent être achetées par l'entremise du courrier auprès de Vente des publications, pièce 1710, édifice Statistique Canada, Ottawa, K1A 0T6, ou en téléphonant au 1-613-951-7277.

Veillez inclure un chèque ou un mandat-poste à l'ordre du Receveur général du Canada/Publications et fournir l'information complète sur les publications demandées (le numéro de catalogue, le titre, l'édition). Pour le Canada, le client ou la cliente est prié-e d'ajouter 7% pour la taxe sur les produits et services (TPS).

Un service de commande téléphonique national, le 1-800-267-6677, sans frais, vous permet de commander, au Canada, les produits et services de Statistique Canada.

Les publications peuvent aussi être commandées par l'entremise des bureaux de Statistique Canada situés à St. John's, Halifax, Montréal, Ottawa, Toronto, Winnipeg, Regina, Edmonton, Calgary et Vancouver ou par l'entremise des agents libraires agréés et autres libraires.

**Le
Quotidien**

Bulletin officiel de diffusion des données de Statistique Canada

Catalogue 11-001F. Prix : Canada : 120 \$ par année ; États-Unis : 144 \$ US par année ; autres pays : 168 \$ US par année.

Publié par la Division des communications
Statistique Canada
Immeuble R.H. Coats, 10^e étage K, Ottawa, K1A 0T6.

Rédacteur en chef : Greg Thomson (613-951-1116)
Rédacteur : Jacques Lefebvre (613-951-1187)

Publication autorisée par le ministre responsable de Statistique Canada. • Ministre de l'Industrie, des Sciences et de la Technologie, 1991. Tous droits réservés. Il est interdit de reproduire ou de transmettre le contenu de la présente publication, sous quelque forme ou par quelque moyen que ce soit, enregistrement sur support magnétique, reproduction électronique, mécanique, photographique, ou autre, ou de l'emmagasiner dans un système de recouvrement, sans l'autorisation écrite préalable du Chef, Services aux auteurs, Division des publications, Statistique Canada, Ottawa, Ontario, Canada, K1A 0T6.

Statistics Canada Library
Bibliothèque Statistique Canada

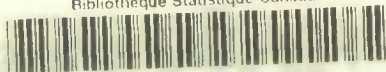

1010077463

Vous avez des questions. sur le Canada?

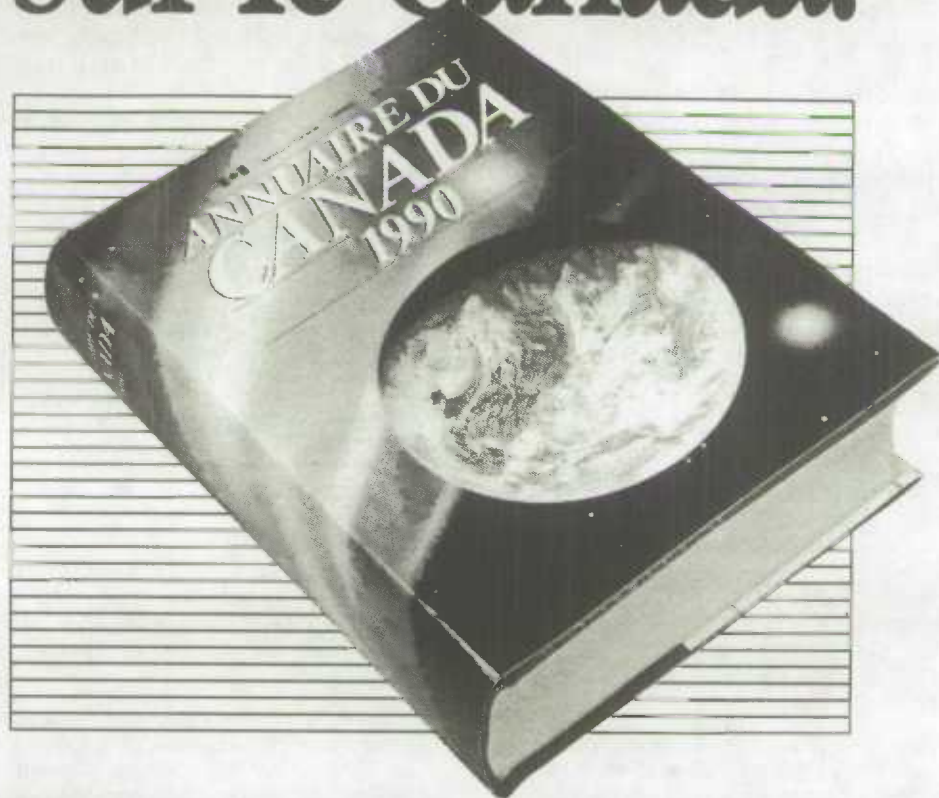

L'ANNUAIRE DU CANADA 1990 VOUS DONNE LES RÉPONSES

Depuis plus de 120 ans, gens d'affaires, bibliothécaires, enseignants et journalistes font confiance à l'**Annuaire du Canada**. De fait, c'est LA source pour toute information que l'on veut obtenir sur le pays.

L'**Annuaire du Canada 1990**, c'est quelque 850 pages de texte comprenant 500 tableaux statistiques, 75 graphiques et des cartes produites par ordinateur.

On y traite d'un grand nombre de sujets allant de l'éducation aux communications en passant par les

finances publiques et le commerce international.

Cette encyclopédie unique renferme les derniers faits et chiffres sur le Canada et les Canadiens. Ayez-le à portée de la main pour obtenir tous les renseignements utiles sur la société et l'économie canadiennes!

L'**Annuaire du Canada 1990** (11-402F au catalogue) se vend 49,95 \$ plus 5,05 \$ de frais de port et de manutention au Canada et 49,95 \$ US plus 20,05 US \$ de frais de port et de manutention à l'étranger.

Pour commander, veuillez écrire à Vente des publications, Statistique Canada, Ottawa (Ontario), K1A 0T6 ou communiquer avec le Centre régional de consultation de Statistique Canada le plus près (voir la liste figurant dans la présente publication).

Pour un service plus rapide, commandez par télécopieur au 1-613-951-1584. Ou composez sans frais le 1-800-267-6677 et utilisez votre carte VISA ou MasterCard.



Le Quotidien

Statistique Canada

Le mercredi 27 novembre 1991

Pour être diffusé à 8 h 30 h.a.e.

STATISTICS CANADA STATISTIQUE CANADA

NOV 27 1991

LIBRARY BIBLIOTHÈQUE

PRINCIPAUX COMMUNIQUÉS

- **Statistiques sur l'assurance-chômage, septembre 1991** 2
 Les montants déboursés au cours des trois premiers trimestres de 1991 se sont chiffrés à \$13,622 millions, une augmentation de 37.7% en regard de la même période l'an dernier.
- **Emploi, gains et durée du travail, septembre 1991** 4
 La rémunération hebdomadaire moyenne pour l'ensemble des salariés est estimée à \$544.92, soit une hausse de 4.7% en un an.
- **Indice des prix des produits industriels, octobre 1991** 7
 L'IPPI est demeuré inchangé en octobre à la suite de huit mois de diminutions, alors que son taux de variation annuel de -2.7% était le plus bas enregistré depuis plus de trois décennies.
- **Indice des prix des matières brutes, octobre 1991** 9
 L'IPMB est demeuré inchangé à 102.6 en octobre 1991 et son taux annuel de changement était de -17.7%.

DONNÉES DISPONIBLES

- Livraisons des produits de meubles de bureau, troisième trimestre de 1991 11
- Dette à long terme des administrations locales, octobre 1991 11

NOUVELLES PUBLICATIONS 12



PRINCIPAUX COMMUNIQUÉS

Statistiques sur l'assurance-chômage

Septembre 1991

Données désaisonnalisées

- Pour la semaine se terminant le 21 septembre 1991, les estimations préliminaires montrent que le nombre de bénéficiaires¹ de prestations ordinaires d'assurance-chômage s'est chiffré à 1,121,000, soit une diminution de 3.8% en regard du mois dernier.

Bénéficiaires touchant des prestations ordinaires d'assurance-chômage, Canada

Données désaisonnalisées

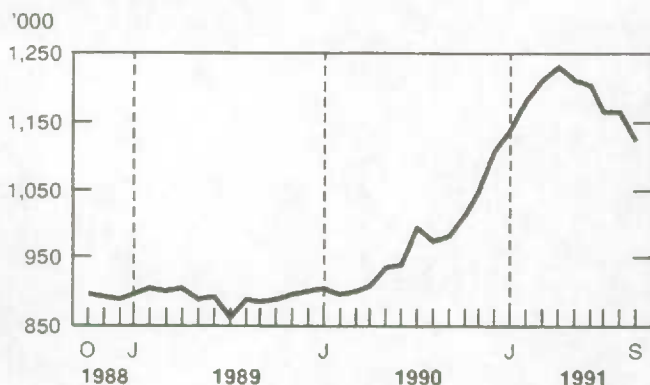

- Entre août et septembre 1991, le nombre de bénéficiaires de prestations ordinaires a diminué partout au pays sauf au Manitoba et dans les Territoires du Nord-Ouest où il a légèrement augmenté. Les diminutions les plus notables ont été observées en Ontario (-7.3%), au Yukon (-5.7%), à Terre-Neuve (-5.3%), en Nouvelle-Écosse (-3.4%), en Colombie-Britannique (-3.1%) et au Québec (-2.6%).
- En septembre 1991, les montants déboursés² par le Régime d'assurance-chômage, corrigés pour les variations saisonnières et pour le nombre de jours ouvrables, se sont chiffrés à \$1,553 millions, soit une augmentation de 4.3% en regard du mois précédent. Le nombre de semaines de prestations a augmenté de 0.9%, se chiffrant à 5.9 millions.

Note aux utilisateurs

Des données infra-provinciales pour les bénéficiaires d'assurance-chômage peuvent être obtenues sur demande. Par exemple, des tableaux montrant le nombre de bénéficiaires selon la région métropolitaine, le sexe et le genre de prestations sont disponibles. De plus, des totalisations spéciales peuvent être produites pour toute région définie au moyen du code postal.

Données non désaisonnalisées

- En septembre 1991, le nombre total de bénéficiaires¹ (incluant toutes les personnes ayant bénéficié de prestations ordinaires ou de prestations spéciales d'assurance-chômage) s'est chiffré à 1,086,000, soit une augmentation de 19.5% en regard du même mois l'an dernier. Durant la même période, le nombre d'hommes ayant reçu des prestations d'assurance-chômage a augmenté de 24.4%, se chiffrant à 560,000, tandis que le nombre de femmes bénéficiaires a augmenté de 14.6%, totalisant 526,000.
- La variation annuelle du nombre de bénéficiaires a connu des hausses supérieures à l'augmentation observée pour l'ensemble du pays dans les régions métropolitaines suivantes :

	Bénéficiaires Septembre 1991	Variation en % Septembre 1991/1990
• Toronto	119,040	41%
• Winnipeg	23,310	38%
• Ottawa	7,280	34%
• St. Catharines-Niagara	12,060	34%
• Windsor	9,940	24%
• Saskatoon	5,950	23%
• Edmonton	26,030	23%
• Thunder Bay	3,980	22%
• Kitchener	12,160	22%
• Saint John	5,180	20%

¹ Le nombre de bénéficiaires représente l'ensemble des personnes admissibles aux prestations d'assurance-chômage pour une semaine bien précise du mois.

² Les montants déboursés, le nombre de semaines de prestations et le nombre de demandes reçues sont des données fondées sur l'ensemble du mois. Ces données sont habituellement considérées comme étant finales. Le nombre de jours ouvrables disponibles durant le mois pour le traitement des demandes et pour le paiement des prestations influence le niveau et la tendance de ces données. Lorsqu'on compare les variations mensuelles de ces données, il est donc fréquent d'observer des tendances différentes avec le nombre de bénéficiaires.

- Les montants déboursés durant le mois de septembre 1991 se sont chiffrés à \$1,208 millions², une augmentation de 38.4% en regard de septembre 1990. Depuis le début de 1991, les paiements de prestations ont totalisé \$13,622 millions, en hausse de 37.7% comparativement à la même période en 1990. Le montant des prestations hebdomadaires moyennes pour la même période a augmenté de 5.4%, se chiffrant à \$242.56, alors que le nombre de semaines de prestations a avancé de 29.7%, totalisant 55.7 millions.
- Un total de 276,000 demandes² de prestations d'assurance-chômage ont été reçues en septembre 1991, soit une diminution de 0.5% en regard du même mois l'an dernier. Depuis le

début de l'année, 2,711,000 demandes ont été reçues. Ceci représente une augmentation de 10.3% en regard de la même période l'an dernier.

Disponible de CANSIM dans la matrice 26, série 1.6, et les matrices 5700 à 5717 ainsi que 5735 et 5736.

Des données détaillées pour juillet, août et septembre 1991 seront publiées dans le numéro de septembre 1991 de *Statistiques sur l'assurance-chômage* (73-001, 14,70 \$/147 \$), qui paraîtra en décembre. Voir «Pour commander les publications».

Pour plus de renseignements, veuillez communiquer avec Carole Lacroix (613-951-4039) ou André Picard (613-951-4045), Division du travail (télécopieur 613-951-4087).

Statistiques sur l'assurance-chômage

	Septembre 1991	Août 1991	Juillet 1991	Septembre 1990	Variation en % septembre 1991/ août 1991
Désaisonnalisées					
Prestations					
Montant versé (\$'000)	1,553,382	1,489,998	1,586,518	1,161,844	4.3
Semaines de prestations ('000)	5,868	5,817	6,307	4,817	0.9
Bénéficiaires - Prestations ordinaires ('000)	1,121P	1,165P	1,164^r	978	-3.8
	Septembre 1991	Août 1991	Juillet 1991	Septembre 1990	Variation en % septembre 1991/1990
Non désaisonnalisées					
Prestations					
Montant versé (\$'000)	1,207,706	1,288,004	1,445,506	872,501	38.4
Semaines de prestations ('000)	4,901	5,306	5,964	3,825	28.1
Prestations hebdomadaires moyennes (\$)	241.98	240.41	237.82	228.10	6.1
Demandes reçues ('000)	276	236	342	278	-0.5
Bénéficiaires ('000)					
Total	1,086P	1,231P	1,243 ^r	909	19.5
Prestations ordinaires	900P	1,061P	1,065 ^r	776	16.1
	Janvier à septembre				Variation en % 1991/1990
	1991		1990		
Prestations					
Montant versé (\$'000)	13,622,261		9,893,746		37.7
Semaines de prestations ('000)	55,726		42,971		29.7
Prestations hebdomadaires moyennes (\$)	242.56		230.24		5.4
Demandes reçues ('000)	2,711		2,457		10.3
Bénéficiaires moyenne cumulative ('000)	1,396P		1,109		25.9

² Chiffres préliminaires.

^r Nombres rectifiés.

--- Nombres indisponibles.

Emploi, gains et durée du travail

(Données non désaisonnalisées)
Septembre 1991

Sommaire pour l'ensemble des activités économiques

Selon les données préliminaires pour septembre 1991, la rémunération hebdomadaire moyenne pour l'ensemble des activités économiques¹ était estimée à \$544.92, en baisse de 0.3% par rapport à août. En regard de septembre 1990, la rémunération était en hausse de 4.7%² (\$24.55).

Variation annuelle en pourcentage de la rémunération hebdomadaire moyenne septembre 1990 - septembre 1991

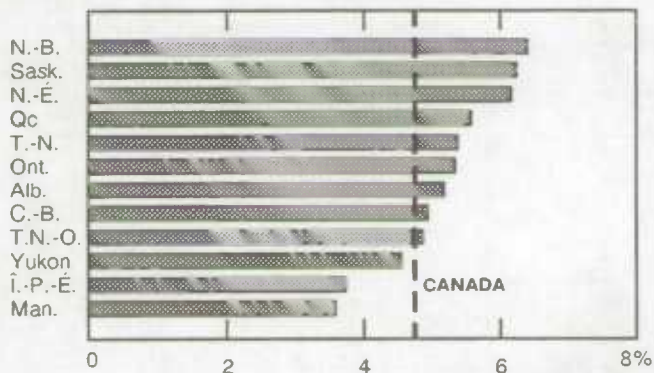

Le nombre de salariés pour l'ensemble des activités économiques au Canada a atteint 9,434,000, en hausse de 0.5% par rapport à août 1991. Sur une base annuelle, l'emploi montrait une vingt-et-unième diminution consécutive.

Canada - Fait saillants

Rémunération hebdomadaire moyenne

- Au mois de septembre, le déclin mensuel de la rémunération était surtout produit par le conflit de travail dans l'administration fédérale. L'impact de ce conflit amenait une baisse de \$4.04 (0.74%) dans la rémunération hebdomadaire moyenne.

Moyenne mobile de trois mois de la variation annuelle en pourcentage de la rémunération hebdomadaire moyenne

Ensemble des activités économiques - Canada

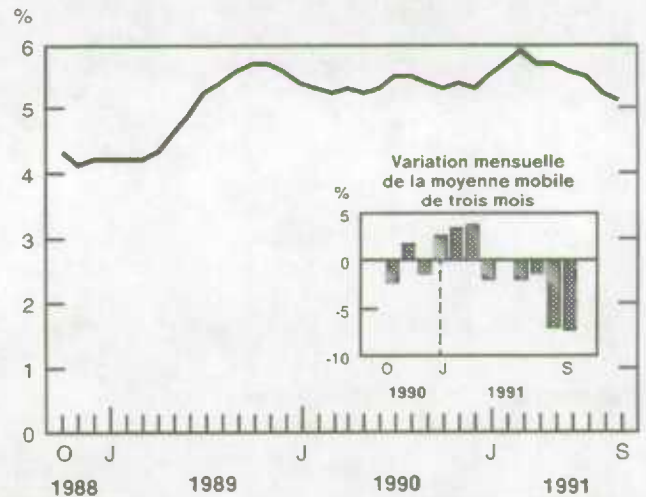

- La croissance annuelle de la rémunération dans la branche productrice de biens entre janvier et septembre était de 4.9%. Au cours de la même période en 1990, la croissance moyenne était de 5.8%. Les mines, carrières et puits de pétrole, les manufactures et la construction ont contribué à ce ralentissement de croissance.
- La croissance annuelle de la rémunération de la branche productrice de services était en moyenne de 6.5% entre janvier et septembre 1991. Au cours de la même période en 1990, la croissance moyenne était de 5.7%. Les services non commerciaux et le transport, la communication et les autres services publics ont contribué à cette augmentation.

¹ L'ensemble des activités économiques est la somme de toutes les industries à l'exception de l'agriculture, la pêche et le piégeage, les organismes religieux, les ménages privés et les services de défense.

² Non ajustée pour l'inflation.

- Dans les services commerciaux³, la croissance annuelle de la rémunération entre janvier et septembre était de 4.1% par rapport à 8.5% au cours de la même période en 1990. Les services fournis aux entreprises et l'hébergement et restauration étaient principalement responsable pour cette faible croissance en rémunération.

Nombre de salariés

- L'emploi dans la branche productrice de biens présentait un vingt-deuxième mois consécutif de diminution annuelle. Le déclin est observé dans les manufactures de biens durables et non durables.
- La variation annuelle de l'emploi dans la construction (-19.2%) continuait de présenter des baisses. Cette tendance s'est amorcée au début de 1990. Les diminutions annuelles dans l'emploi étaient très répandues avec des augmentations observées seulement au Yukon et aux Territoires du Nord-Ouest.
- En septembre, l'emploi dans les industries productrices de services montrait un quinzième mois consécutif de diminution annuelle et présentait une baisse de 6.6% par rapport à septembre 1990.
- La variation annuelle d'emploi dans le commerce de gros (-9.7%), montrait un neuvième mois consécutif de diminution annuelle, et celle dans le commerce de détail (-11.6%) montrait un quinzième mois de diminution.
- Les services fournis aux entreprises (-10.7%) et l'hébergement et restauration (-15.6%) contribuaient à la baisse d'emploi observée au mois de septembre dans les services commerciaux³ (-12.5%). L'emploi dans les services commerciaux montre des diminutions annuelles depuis février 1990.

Heures et rémunération horaire

- En septembre 1991, les heures hebdomadaires moyennes des salariés rémunérés à l'heure⁴ étaient estimées à 31.4, en baisse contre 31.8 heures pour l'an dernier. Sur une base annuelle, les heures hebdomadaires moyennes diminuent depuis le mois de novembre 1989.

- Dans la branche productrice de biens, le nombre d'heures hebdomadaires moyennes des salariés rémunérés à l'heure atteignait 38.4, contre 39.0 heures pour le mois de septembre 1990. Ce déclin en partie provenait des baisses observées dans les manufactures de biens non durables et dans l'industrie de construction.

- La rémunération horaire moyenne des salariés rémunérés à l'heure était estimée à \$13.74, en hausse de 5.5% par rapport à l'an dernier. La rémunération horaire était estimée à \$16.07 dans la branche productrice de biens et à \$12.26 dans la branche productrice de services.

Provinces et territoires - Faits saillants

- En septembre 1991, des diminutions annuelles d'emploi étaient observées dans toutes les provinces sauf au Yukon (+7.0%). L'Ontario (-10.1%), le Manitoba (-7.9%), le Québec (-7.6%) et la Nouvelle-Écosse (-7.1%) rapportaient les plus fortes baisses.
- En septembre, Terre Neuve (+5.2%), l'Alberta (+5.4%) et les Territoires du Nord-Ouest (+5.6%) avaient les taux les plus élevés de croissance de rémunération, par contre l'Île-du-Prince-Édouard (+1.9%) enregistrait la plus faible croissance.

Disponible de CANSIM dans les matrices 8003 à 9000 et 9584 à 9638.

Ces données sont disponibles dans *Emploi, gains et durée du travail* (72-002, 38,50 \$/385 \$) et par tabulations spéciales.

Pour plus de renseignements sur le programme, nos produits et services, communiquez avec Sylvie Picard (613-951-4090, télécopieur 613-951-4087), Division du travail.

³ Les services commerciaux incluent les divertissements et loisirs, les services fournis aux entreprises, les services personnels, l'hébergement et la restauration et les services divers. Les services non commerciaux incluent l'éducation et les services annexes et les services médicaux et sociaux.

⁴ Les salariés rémunérés à l'heure représentent environ la moitié des salariés de l'ensemble des activités économiques. □

Emploi, gains et durée du travail

Septembre 1991 (Données non désaisonnalisées)

C.A.E. de 1970	Nombre de salariés *					
	Septembre 1991 ^p	Août 1991 ^r	Septembre 1990	Septembre 1991/1990	Janvier- décembre 1990/1989	Janvier- décembre 1989/1988
		milliers			variation annuelle en %	
Ensemble des activités économiques	9,434.3	9,391.0	10,257.4	-8.0	-1.8	2.3
Branches productrices de biens	2,228.0	2,265.0	2,541.6	-12.3	-7.0	1.6
Forêts	61.4	62.5	62.7	-2.1	-11.7	-0.3
Mines, carrières et puits de pétrole	149.9	155.0	150.0	-0.1	-2.4	-6.8
Industries manufacturières	1,577.4	1,595.7	1,785.5	-11.7	-7.3	0.8
Construction	439.3	451.8	543.4	-19.1	-6.4	6.6
Branches productrices de services	7,206.2	7,125.9	7,715.8	-6.6	-0.0	2.5
Transports, communications et autres services publics	837.3	832.6	866.3	-3.3	0.8	3.4
Commerce	1,633.3	1,636.4	1,848.4	-11.6	-0.3	1.3
Finances, assurances et affaires immobilières	644.8	643.5	657.9	-2.0	0.6	0.4
Services socio-culturels, commerciaux et personnels	3,378.7	3,287.3	3,640.4	-7.2	-0.5	3.4
Administration publique	712.1	726.2	702.8	1.3	1.3	2.7
Ensemble des activités économiques - Provinces						
Terre-Neuve	140.8	147.7	150.0	-6.1	-1.1	2.9
Île-du-Prince-Édouard	39.1	41.7	39.8	-1.6	1.9	1.2
Nouvelle-Écosse	283.0	285.8	304.7	-7.1	-0.8	4.9
Nouveau-Brunswick	228.3	232.9	230.2	-0.8	-0.5	3.4
Québec	2,298.1	2,282.0	2,485.7	-7.5	-3.0	1.0
Ontario	3,743.7	3,752.2	4,165.3	-10.1	-3.0	2.3
Manitoba	366.0	356.3	397.2	-7.9	-0.4	-0.1
Saskatchewan	290.7	281.2	307.1	-5.3	-0.4	0.8
Alberta	912.0	908.9	977.6	-6.7	0.7	3.6
Colombie-Britannique	1,100.9	1,070.3	1,168.5	-5.8	1.6	4.5
Yukon	11.6	11.5	10.9	7.0	-7.0	6.8
Territoires du Nord-Ouest	20.0	20.6	20.5	-2.4	-2.6	2.1

	Rémunération hebdomadaire moyenne *					
		dollars			variation annuelle en %	
Ensemble des activités économiques	544.92	546.59	520.37	4.7	5.3	5.0
Branches productrices de biens	664.84	653.89	638.73	4.1	5.8	5.4
Forêts	684.19	665.46	664.63	2.9	3.3	6.0
Mines, carrières et puits de pétrole	918.33	896.61	869.21	5.7	5.4	6.5
Industries manufacturières	641.30	629.69	611.04	5.0	5.5	5.1
Construction	660.18	654.53	663.09	-0.4	6.6	6.3
Branches productrices de services	507.84	512.48	481.39	5.5	5.8	4.8
Transports, communications et autres services publics	698.27	697.69	654.15	6.7	4.2	4.1
Commerce	395.45	394.73	379.32	4.3	4.8	5.6
Finances, assurances et affaires immobilières	563.23	572.98	543.46	3.6	1.5	4.2
Services socio-culturels, commerciaux et personnels	476.73	472.69	443.93	7.4	6.9	4.9
Administration publique	639.18	692.03	672.79	-5.0	7.5	4.6
Ensemble des activités économiques - Provinces						
Terre-Neuve	514.92	519.99	489.25	5.2	4.0	4.9
Île-du-Prince-Édouard	433.62	433.55	425.51	1.9	4.7	5.6
Nouvelle-Écosse	480.03	485.15	461.05	4.1	5.9	3.6
Nouveau-Brunswick	491.54	493.34	467.45	5.2	4.7	5.1
Québec	531.86	535.19	510.75	4.1	6.2	4.2
Ontario	570.29	572.59	543.15	5.0	5.3	5.5
Manitoba	484.24	489.14	465.44	4.0	4.0	5.5
Saskatchewan	474.83	472.37	451.50	5.2	4.7	3.5
Alberta	547.50	548.55	519.38	5.4	5.3	4.7
Colombie-Britannique	553.00	547.58	525.87	5.2	5.0	5.4
Yukon	638.91	649.81	619.86	3.1	4.6	5.2
Territoires du Nord-Ouest	766.12	759.54	725.27	5.6	6.3	6.9

^p Chiffres préliminaires.

^r Chiffres révisés.

* Ensemble des salariés.

Indice des prix des produits industriels

Octobre 1991

D'après les chiffres préliminaires, l'indice des prix des produits industriels (IPPI, 1986=100) se situait à 107.6 en octobre 1991, inchangé par rapport au niveau révisé de septembre 1991. Ceci suit huit baisses mensuelles consécutives de l'IPPI. Des 21 principaux groupes de produits, cinq ont diminué alors que dix ont augmenté et six sont demeurés inchangés. Les baisses enregistrées dans les indices des sciages, produits de scierie et divers (-1.2%), du papier et produits connexes (-1.1%) et des produits métalliques primaires (-0.6%) ont été contrebalancées par des augmentations dans les prix des autos, camions et autre matériel de transport (0.6%), des produits chimiques (0.5%) et de l'impression et l'édition (1.0%). Un facteur additionnel a été la baisse de 0.5% du dollar américain face au dollar canadien en octobre, et son effet à la baisse sur les prix à l'exportation, cotés en dollar américain.

Depuis octobre 1990, l'IPPI a diminué de 2.7%, le plus bas taux de variation annuel enregistré depuis l'introduction, en 1956, de l'ensemble complet des indices de prix pour les produits manufacturés; un contraste avec le taux positif affiché en janvier 1991 (2.2%). Les principaux indices derrière la baisse annuelle ont été les produits métalliques primaires (-12.5%), le papier et produits connexes (-12.5%) et les produits du pétrole et du charbon (-15.1%). Les produits métalliques primaires et ceux du papier et produits connexes ont été aussi les principaux facteurs du changement important dans le taux annuel de variation pour les produits semi-finis de première transformation, qui est passé de -2.5% en janvier 1991 à -13.9% en octobre. Parmi les indices qui ont enregistré une augmentation annuelle, ceux qui ont eu un effet modérateur sur la variation annuelle ont été les autos, camions et autre matériel de transport (1.4%), le tabac et produits du tabac (10.0%) et l'impression et l'édition (3.0%). Malgré ces hausses, le taux de changement annuel pour les produits finis a aussi diminué, passant de 4.0% en janvier 1991 à 0.8% en octobre. Ceci est le plus bas taux de variation annuel enregistré pour les produits finis depuis octobre 1988. Sans les produits du pétrole et du charbon, la variation sur douze mois a été de -1.9% en octobre.

Faits saillants

- Pour un treizième mois consécutif, l'indice des prix du papier et produits connexes a diminué de

1.1% en octobre, en raison principalement de l'effet de la baisse de 2.8% affichée par les prix des pâtes de bois ainsi que celle de 1.2% affichée par les prix du papier journal et autres pâtes travaillées. Des prix plus bas ont été affichés tant sur le marché domestique que sur celui à l'exportation. Avec un niveau de 97.8 en octobre, l'indice des pâtes de bois a atteint son plus bas point depuis juin 1986. Au cours des douze derniers mois, l'indice des pâtes de bois a chuté de 30.5% et a été le principal facteur derrière le recul de 12.5% de l'indice du papier et produits connexes, pendant que l'indice du groupe du papier journal et autres pâtes travaillées et celui des produits du papier étaient en baisse respectivement de 6.2% et 2.1%.

- Avec une baisse de 0.6% en octobre 1991, l'indice des produits métalliques primaires a enregistré une treizième baisse mensuelle consécutive, et à 101.8 a atteint son plus bas niveau depuis avril 1987. La baisse mensuelle a été causée principalement par les diminutions de prix de 5.8% pour les produits du nickel et de 3.6% pour les produits d'aluminium. Avec une hausse de 0.8%, les produits du fer et de l'acier ont modéré la baisse globale. Au cours des douze derniers mois, l'indice des produits métalliques primaires a chuté de 12.5%, avec des baisses allant de 29.2% pour les produits d'aluminium à 15.5% pour ceux du cuivre et d'alliage de cuivre et à seulement 1.0% pour les produits du fer et de l'acier. Aucune composante n'a affiché d'augmentation.
- L'indice des sciages, produits de scierie et divers a connu une chute de 1.2% en octobre 1991, en raison principalement de l'effet de la baisse de 2.0% affiché par les prix du bois de construction, de résineux. Au cours des douze derniers mois, les baisses pour les châssis, portes et autres produits ouvrés en bois (-3.4%) ont été les principaux facteurs du changement dans le taux annuel de variation pour l'indice des sciages, produits de scierie et divers (-0.6%).
- L'indice de l'impression et d'édition a augmenté de 1.0% en octobre, reflétant des prix plus élevés pour les documents de comptabilité (5.3%). Par rapport à la même période l'an dernier, l'indice de l'impression et d'édition a enregistré une hausse de 3.0%, principalement à cause des augmentations de 4.3% des prix des imprimés d'édition et de publication et de 1.9% des imprimés commerciaux.

- L'indice des produits chimiques a affiché une hausse de 0.5% en octobre, en raison principalement d'une augmentation de 2.6% dans les prix des produits chimiques industriels organiques. Au cours des douze derniers mois, l'indice des produits chimiques a diminué de 1.5%, principalement à cause des baisses dans les prix des résines synthétiques (-13.8%).
- L'indice des autos, camions et autre matériel de transport a augmenté de 0.6% en octobre. Les données d'octobre comprennent une hausse estimative de 2.2% pour les prix des automobiles fabriquées au Canada, afin de tenir compte de l'introduction des modèles 1992. La baisse de 0.5% du taux de change É.U./Canada, qui a un

impact sur les prix à l'exportation, a eu un effet modérateur sur cette estimation. Au cours des douze derniers mois, l'indice des voitures, camions et autres équipements de transport a augmenté de 1.4%.

Disponible de CANSIM dans les matrices 2000 à 2008.

Le numéro du mois d'octobre 1991 d'*Indices des prix de l'industrie* (62-011, 18,20 \$/182 \$) sera disponible à la fin du mois de décembre.

Pour plus de renseignements, communiquez avec la Sous-section de l'information et de l'analyse courante (613-951-9607), Division des prix.

Indices des prix des produits industriels
(1986 = 100)

Indice	Importance relative ¹	Indice Octobre 1991 ²	Octobre 1991/ septembre 1991	Octobre 1991/ octobre 1990
Variation en %				
Indice des prix des produits industriels - Total	100.0	107.6	0.0	-2.7
IPPI - Total excluant les produits du pétrole et du charbon³	93.6	108.7	0.1	-1.9
Produits semi-finis	60.4	106.1	-0.3	-5.0
Produits semi-finis de première étape	13.4	103.8	-0.7	-13.9
Produits semi-finis de deuxième étape	47.0	106.8	-0.1	-2.1
Produits finis	39.6	109.9	0.5	0.8
Aliments de consommation et aliments pour animaux	9.9	115.2	0.2	1.5
Matériel capitalisé	10.4	108.6	0.6	1.7
Tous les autres produits finis	19.3	107.8	0.5	0.0
Agrégations des produits				
Viande, poisson et produits laitiers	7.4	109.6	0.1	-0.5
Fruits, légumes, aliments pour animaux et divers	6.3	112.6	0.0	0.1
Boissons	2.0	120.8	0.0	3.6
Tabac et produits du tabac	0.7	145.9	2.2	10.0
Produits en caoutchouc, en cuir et en matière plastique	3.1	114.5	0.1	-0.7
Produits textiles	2.2	109.7	0.0	0.7
Produits en tricot et vêtements	2.3	114.0	0.0	1.3
Sciages, produits de scierie et divers	4.9	103.9	-1.2	-0.6
Meubles et articles d'ameublement	1.7	118.3	-0.3	0.9
Papier et produits connexes	8.1	105.1	-1.1	-12.5
Impression et édition	2.7	126.1	1.0	3.0
Produits métalliques primaires	7.7	101.8	-0.6	-12.5
Semi-produits métalliques	4.9	112.6	0.2	0.4
Machines et matériel	4.2	115.4	0.0	1.2
Voitures, camions et autres	17.6	99.3	0.6	1.4
Appareils électriques et de télécommunications	5.1	110.1	0.1	-0.8
Produits minéraux non métalliques	2.6	111.1	0.3	-0.4
Produits du pétrole et du charbon ³	6.4	92.5	0.0	-15.1
Produits chimiques	7.2	114.4	0.5	-1.5
Produits manufacturiers divers	2.5	111.7	0.2	2.0
Divers produits non manufacturiers	0.4	69.0	-2.7	-17.9

¹ Les poids sont dérivés de la matrice «production» du tableau des entrées-sorties de 1986.

² Ces indices sont préliminaires.

³ L'indice du mois courant est estimé.

Indice des prix des matières brutes

Octobre 1991

D'après les chiffres préliminaires, l'indice des prix des matières brutes (IPMB, 1986 = 100) n'a pas changé en octobre et est demeuré à 102.6. Malgré cela, l'indice des prix des combustibles minéraux a augmenté de 1.4% alors que ceux des métaux non ferreux, des produits végétaux et du bois ont fléchi de 2.2%, 1.6% et 0.9% respectivement. L'IPMB sans la composante des combustibles minéraux a diminué de 0.6% entre septembre et octobre 1991.

En octobre 1991, l'IPMB était inférieur de 17.7% par rapport à la même période l'an dernier. Cette diminution a été le résultat de baisses dans six des sept composantes de l'indice total. Parmi celles-ci, notons la chute de 33.9% des prix des combustibles minéraux et celle de 20.6% de l'indice des métaux non ferreux. L'IPMB sans la composante des combustibles minéraux a diminué de 6.5% entre octobre 1990 et octobre 1991.

Faits saillants

L'indice des prix des combustibles minéraux a augmenté de 1.4% en octobre suite à la hausse de 1.5% des prix des huiles minérales brutes. Par rapport à octobre 1990, l'indice des combustibles minéraux a diminué de 33.9% surtout à cause de la chute de 35.4% des prix des huiles minérales brutes. Cependant, cette baisse annuelle doit être interprétée en tenant compte du fait que le prix des huiles minérales brutes observées à la fin de 1990 était anormalement élevé à cause de la guerre dans le golfe Persique.

L'indice des métaux non ferreux a diminué de 2.2% par rapport au mois précédent. Cette baisse a été surtout causée par la chute de 7.5% des prix des matériaux d'aluminium et par celle de 10.5% pour les concentrés de zinc. Le mouvement à la baisse fut modéré par la hausse de 2.6% des prix des métaux précieux. Au cours de la dernière année, l'indice des métaux non ferreux a diminué de 20.6% et à 91.9

était à son plus bas niveau depuis 1986. Cette baisse fut le résultat de la chute de 38.1% des prix des matériaux d'aluminium, des concentrés de cuivre (-16.9%) de zinc (-32.9%) et de plomb (-27.2%).

L'indice des substances végétales a enregistré en octobre une diminution de 1.6% par rapport à septembre. Cette variation a été surtout causée par les baisses de 7.1% des prix du tabac en feuilles, de 5.8% des prix du cacao, café et thé et de 3.4% pour les oléagineux. Cependant, la hausse de 4.1% du prix du blé a modéré la baisse globale. Au cours des douze derniers mois, l'indice des substances végétales a diminué de 5.8% en raison principalement des baisses de 15.6% des indices du sucre non raffiné, des pommes de terres fraîches (-9.9%) et des oléagineux (-8.8%).

L'indice du prix du bois a diminué de 0.9% entre septembre et octobre 1991. Les prix des billes et billots ont baissé de 1.1% et ceux du bois à pâte de 0.4%. Comparé à la même période l'an dernier, l'indice des prix du bois a augmenté de 3.3%. Parmi les principales composantes de l'IPMB total, c'est le seul indice qui soit en hausse par rapport au mois d'octobre 1990.

L'indice des animaux et des substances animales a augmenté de 0.4% en octobre en raison des hausses de 1.7% des prix du lait non transformé et de 2.4% pour les prix des poulets. Cependant ces augmentations ont été presque entièrement neutralisées par la septième baisse mensuelle de suite (-2.5% ce mois-ci) des prix des bovins envoyés à l'abattage. Par rapport à la même période l'an dernier, l'indice des animaux et des substances animales a régressé de 5.1%, principalement à cause des baisses de 18.9% des prix du porc et de 13.2% des prix des bovins envoyés à l'abattage. Par contre, les prix du poisson étaient de 17.8% plus élevés en octobre 1991 qu'en octobre l'an dernier.

Disponible de CANSIM dans la matrice 2009.

Pour plus de renseignements, communiquez avec la Sous-section de l'information et de l'analyse courante (613-951-9607), Division des prix. □

Indice des prix des matières brutes

(1986 = 100)

Indice	Importance relative	Indice octobre 1991 ¹	Octobre 1991/ septembre 1991	Octobre 1991/1990
			Variation en %	
Ensemble des matières brutes	100	102.6	0.0	-17.7
Combustibles minéraux	32	106.5	1.4	-33.9
Substances végétales	10	88.1	-1.6	-5.8
Animaux et substances animales	25	101.4	0.4	-5.1
Bois	13	121.6	-0.9	3.3
Matières ferreuses	4	89.0	-0.1	-4.8
Métaux non ferreux	13	91.9	-2.2	-20.6
Minéraux non métalliques	3	101.1	0.0	-2.4
Indice d'ensemble, sans les combustibles minéraux	68	100.8	-0.6	-6.5

¹ Ces indices sont préliminaires. ■

DONNÉES DISPONIBLES

Livraisons des produits de meubles de bureau

Troisième trimestre de 1991

Au cours du trimestre se terminant le 30 septembre 1991, les livraisons des produits de meubles de bureau ont atteint \$169.8 millions, soit une diminution de 10.1% comparativement à \$188.9 millions au cours du même trimestre de l'année précédente.

D'autres données sur les livraisons par les fabricants des produits de meubles de bureau pour le trimestre se terminant le 30 septembre 1991 ainsi que des données relatives à la destination et aux exportations sont également disponibles.

Le numéro du troisième trimestre de 1991 de *Livraisons trimestrielles des produits de meubles de bureau* (35-006, 6,75 \$/27 \$) paraîtra à une date ultérieure.

Pour plus de renseignements, communiquez avec Bruno Pépin (613-951-9837), Division de l'industrie. ■

Dettes à long terme des administrations locales

Octobre 1991

Les estimations sur la dette à long terme des administrations locales au Canada, à l'exception de l'Ontario, à la fin d'octobre 1991 sont maintenant disponibles.

Pour plus de renseignements, communiquez avec Paul Blouin (613-951-8563), Division des institutions publiques.

Pour plus de renseignements sur les produits et services de la Division des institutions publiques, communiquez avec Jim Doré (613-951-0767). ■

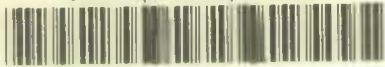

1010077419

Le Quotidien, le 27 novembre 1991

NOUVELLES PUBLICATIONS

Industries des aliments, 1988.

Numéro de catalogue 32-250

(Canada : 35 \$; États-Unis : 42 \$ US;
autres pays : 49 \$ US)

Laine minérale y compris les isolants en fibre de verre, octobre 1991.

Numéro de catalogue 44-004

(Canada : 5 \$/50 \$; États-Unis : 6 \$ US/60 \$ US;
autres pays : 7 \$ US/70 \$ US)

Statistique du téléphone, septembre 1991.

Numéro de catalogue 56-002

(Canada : 8,30 \$/83 \$; États-Unis : 10 \$ US/
100 \$ US; autres pays : 11,60 \$ US/116 \$ US)

Indices des prix de l'industrie, septembre 1991.

Numéro de catalogue 62-001

(Canada : 18,20 \$/182 \$; États-Unis : 21,80 \$ US/
218 \$ US; autres pays : 25,50 \$ US/255 \$ US)

Le papier utilisé dans la présente publication répond aux exigences minimales de l'"American National Standard for Information Sciences" - "Permanence of Paper for Printed Library Materials", ANSI Z39.48 - 1984.



Pour commander les publications

Les publications de Statistique Canada peuvent être achetées par l'entremise du courrier auprès de Vente des publications, pièce 1710, édifice Statistique Canada, Ottawa, K1A 0T6, ou en téléphonant au 1-613-951-7277.

Veillez inclure un chèque ou un mandat-poste à l'ordre du Receveur général du Canada/Publications et fournir l'information complète sur les publications demandées (le numéro de catalogue, le titre, l'édition). Pour le Canada, le client ou la cliente est prié-e d'ajouter 7% pour la taxe sur les produits et services (TPS).

Un service de commande téléphonique national, le 1-800-267-6677, sans frais, vous permet de commander, au Canada, les produits et services de Statistique Canada.

Les publications peuvent aussi être commandées par l'entremise des bureaux de Statistique Canada situés à St. John's, Halifax, Montréal, Ottawa, Toronto, Winnipeg, Regina, Edmonton, Calgary et Vancouver ou par l'entremise des agents libraires agréés et autres libraires.

**Le
Quotidien**

Bulletin officiel de diffusion des données de Statistique Canada

Catalogue 11-001F. Prix : Canada : 120 \$ par année ; États-Unis : 144 \$ US par année ; autres pays : 168 \$ US par année.

Publié par la Division des communications
Statistique Canada
Immeuble R.H. Coats, 10^e étage K, Ottawa, K1A 0T6.

Rédacteur en chef : Greg Thomson (613-951-1116)
Rédacteur : Jacques Lefebvre (613-951-1187)

Publication autorisée par le ministre responsable de Statistique Canada. © Ministre de l'Industrie, des Sciences et de la Technologie, 1991. Tous droits réservés. Il est interdit de reproduire ou de transmettre le contenu de la présente publication, sous quelque forme ou par quelque moyen que ce soit, enregistrement sur support magnétique, reproduction électronique, mécanique, photographique, ou autre, ou de l'emmagasiner dans un système de recouvrement, sans l'autorisation écrite préalable du Chef, Services aux auteurs, Division des publications, Statistique Canada, Ottawa, Ontario, Canada, K1A 0T6.



Le Quotidien

Statistique Canada

Le jeudi 28 novembre 1991

NOT FOR LOAN
NE S'EMPRUNTE PAS

STATISTICS CANADA
STATISTIQUE CANADA
NOV 28 1991
LIBRARY
BIBLIOTHÈQUE

PRINCIPAUX COMMUNIQUÉS

- **Statistiques financières des entreprises, troisième trimestre de 1991** 3
 Au troisième trimestre de 1991, les bénéfices d'exploitation des entreprises financières et non financières augmentent de 10.0% pour atteindre \$13.0 milliards.
- **Compte des voyages internationaux, troisième trimestre de 1991** 5
 Le déficit désaisonnalisé au compte des voyages internationaux du Canada a atteint \$1.5 milliard au cours du troisième trimestre de 1991, soit 8.5% de plus que durant le trimestre précédent.
- **Permis de bâtir, septembre 1991** 7
 La valeur préliminaire des permis de bâtir émis au Canada a augmenté de 14.0% en septembre pour se fixer à \$2,719 millions, comparativement aux \$2,386 millions enregistrés en août.

(suite des principaux communiqués à la page 2)



La pré-retraite : un profil des Canadiens de 55 à 64 ans

Bon nombre d'articles et de livres sont consacrés aux personnes âgées au Canada, mais on connaît moins bien les Canadiens qui auront bientôt 65 ans. Le rapport a pour but de combler cette lacune en offrant un profil de la population âgée de 55 à 64 ans.

Ce qui ressort du rapport est un portrait d'un groupe en transition. D'un côté, les personnes de ce groupe d'âge présentent bon nombre des caractéristiques de la population active. D'un autre côté, il est possible de constater plusieurs particularités associées au vieillissement.

Les renseignements contenus dans le rapport proviennent de diverses sources de Statistique Canada et d'autres sources gouvernementales; ils fournissent un aperçu des caractéristiques démographiques, de la situation familiale, de la santé, de l'emploi, du revenu, du logement et des activités des personnes de 55 à 64 ans.

La pré-retraite : un profil des Canadiens de 55 à 64 ans (89-521F, 36 \$) est maintenant en vente. Voir «Pour commander les publications».

Pour plus de renseignements sur cette publication, voir page 10 du Quotidien d'aujourd'hui ou communiquez avec Colin Lindsay ou Mary Sue Devereaux (613-951-8645).



PRINCIPAUX COMMUNIQUÉS - fin

- **Loi sur les déclarants des personnes morales et des syndicats (CALURA),
partie I - Personnes morales, 1988** 9
En 1988, la part des actifs sous contrôle étranger s'est accrue de 0.6 points pour atteindre 18.9%.
 - **La pré-retraite : un profil des Canadiens de 55 à 64 ans** 10
En 1990, le nombre de personnes âgées de 55 à 64 ans s'élève à près de 2.4 millions.
Ce groupe constitue 8.9% de l'ensemble de la population.
-

DONNÉES DISPONIBLES

Acier en formes primaires, semaine se terminant le 23 novembre 1991 12

NOUVELLES PUBLICATIONS 13

PRINCIPAUX COMMUNIQUÉS

Entreprises financières et non financières Bénéfices d'exploitation et variations du revenu d'exploitation – Trimestriels (désaisonnalisés)

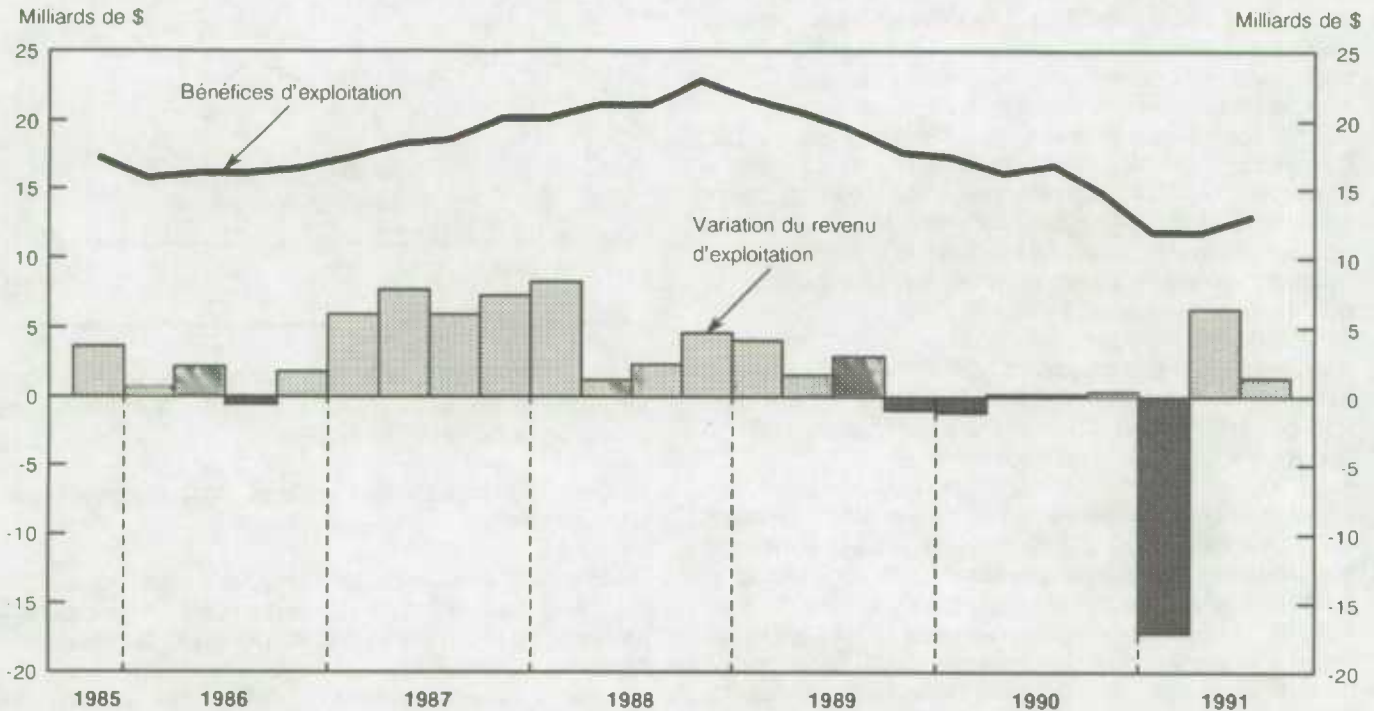

Statistiques financières trimestrielles des entreprises

Troisième trimestre de 1991

Sommaire des bénéfices (données désaisonnalisées)

Au troisième trimestre de 1991, les bénéfices d'exploitation des entreprises financières et non financières canadiennes augmentent de 10% pour atteindre \$13.0 milliards, après s'être accrus de moins de 1% le trimestre précédent. Les bénéfices d'exploitation sont toujours bien inférieurs à leur sommet de \$22.9 milliards du quatrième trimestre de 1988.

Les bénéfices d'exploitation des branches non financières s'accroissent de \$1.1 milliard, ou de 12.5%, pour atteindre \$9.5 milliards. Plus de la

moitié de cette progression s'explique par une forte hausse de \$744 millions pour le pétrole et le gaz naturel. On relève des augmentations appréciables également pour les véhicules automobiles, pièces et accessoires et pneus, ainsi que les produits chimiques et les textiles. La baisse la plus forte s'observe dans la branche du bois et du papier.

Les bénéfices d'exploitation des branches financières augmentent de 3.7% pour se fixer à \$3.5 milliards. Au cours des quatre trimestres précédents, les bénéfices avaient augmenté à deux reprises de 10% et baissé à deux reprises de 10%. Les branches qui enregistrent les hausses de bénéfices les plus fortes au troisième trimestre sont celles des banques à charte et des sociétés d'assurance-vie. Ce sont les bénéfices des sociétés de fiducie et des sociétés d'assurance-biens et risques divers qui diminuent le plus.

Faits saillants

Sociétés non financières

Pétrole et gaz naturel : Les bénéfices ont plus que doublé au cours du trimestre pour s'inscrire à \$1.3 milliard, après avoir baissé en moyenne de 55% au cours des deux trimestres précédents. L'augmentation des bénéfices au troisième trimestre de 1991 s'explique par une baisse plus forte des coûts d'exploitation que des recettes d'exploitation.

Véhicules automobiles, pièces et pneus : Les bénéfices d'exploitation doublent au troisième trimestre de 1991 et atteignent \$940 millions, après s'être accrus de \$442 millions entre le premier et le deuxième trimestre de 1991. Toutefois, les bénéfices restent très inférieurs au sommet de \$1.1 milliard du quatrième trimestre de 1988.

Produits chimiques et textiles : Les bénéfices d'exploitation se redressent de 22% au troisième trimestre de 1991 pour se fixer à \$987 millions, après une baisse de 20% au premier trimestre de 1991 et une légère diminution au deuxième.

Bois et papier : Les pertes d'exploitation augmentent au troisième trimestre de 1991, passant de \$155 millions à \$396 millions. Les bénéfices d'exploitation ont baissé de façon continue depuis le quatrième trimestre de 1987, lorsqu'ils étaient de \$1.9 milliard. Les raisons mentionnées pour expliquer cette dégradation sont la faiblesse de la demande, la baisse des prix et le raffermissement du dollar canadien.

Sociétés financières

Banques à charte : Les bénéfices d'exploitation augmentent de \$198 millions et atteignent \$1.3 milliard. Les bénéfices d'exploitation trimestriels s'élevaient en moyenne à \$1.2 milliard pour la période 1988-1990.

Sociétés de fiducie : Les bénéfices d'exploitation passent de \$172 millions au deuxième trimestre de cette année à \$93 millions au troisième.

Sociétés d'assurance-vie : Les bénéfices d'exploitation progressent de \$126 millions pour se fixer à \$309 millions, ce qui correspond à la moyenne trimestrielle des deux dernières années.

Sociétés d'assurance-biens et risques divers : Les bénéfices d'exploitation reculent de \$139 millions, après avoir baissé de \$87 millions le trimestre précédent. Le niveau de \$186 millions du troisième

Entreprises financières et non financières - Ratios financiers

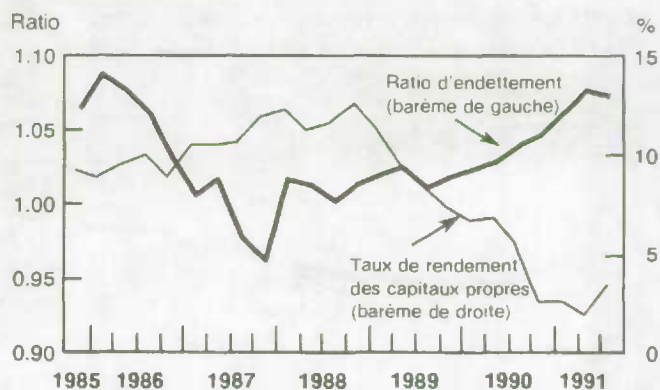

trimestre de 1991 est très inférieur à la moyenne trimestrielle de \$300 millions que l'on a observée au cours de la période 1988-1990.

Ratios financiers - Entreprises financières et non financières

Rendement des capitaux propres : La rentabilité, mesurée par le taux de rendement des capitaux propres, passe d'un minimum de 1.9% au deuxième trimestre à 3.4%.

Ratio d'endettement : Cet indicateur de solvabilité se replie par rapport au deuxième trimestre, passant de 1.08 à 1.07. Le ratio d'endettement avait atteint un sommet de 1.23 pendant la récession de 1981-1982 et était tombé à un minimum de 0.96 en 1987. Depuis, il s'est dans l'ensemble redressé et se situe actuellement à peu près au même niveau qu'en 1985.

Disponible de CANSIM dans les matrices 3860 à 3869, 3914 à 3971 et 3974 à 3981.

Le numéro du troisième trimestre de 1991 de *Statistiques financières trimestrielles des entreprises* (61-008, 23 \$/92 \$) doit paraître en décembre. Voir «Pour commander les publications».

Pour plus de renseignements, communiquez avec Tony Bowen (613-951-9843) pour les sociétés non financières ou avec Robert Moreau (613-951-2512) pour les sociétés financières, Division de l'organisation et des finances de l'industrie. □

Statistiques financières sélectionnées

Troisième trimestre de 1991

	3 ^e tri. 1991	2 ^e tri. 1991	1 ^{er} tri. 1991	4 ^e tri. 1990
milliards de \$				
Bilan				
Encaisse et dépôts	79.0	78.6	80.1	88.5
Comptes débiteurs	134.6	133.5	129.6	133.3
Stocks	129.6	131.1	132.1	135.6
Placements	400.4	400.0	397.1	388.3
Prêts	611.1	600.3	596.0	588.5
Immobilisations	450.2	449.2	446.4	444.5
Autres actifs	148.3	146.1	143.2	137.7
Total de l'actif	1,953.2	1,938.8	1,924.5	1,916.4
Dépôts (institutions financières)	575.3	569.2	567.4	563.0
Comptes créditeurs	164.8	162.6	160.7	163.0
Emprunts	464.7	465.5	462.6	458.0
Autres passifs	315.6	309.0	298.6	294.5
Total du passif	1,520.4	1,506.3	1,489.3	1,478.5
Capital-actions	212.3	210.1	207.4	204.1
Bénéfices non répartis (y compris le surplus)	220.5	222.4	227.8	233.8
Total de l'avoir	432.8	432.5	435.2	437.9
Données désaisonnalisées				
Etat des résultats				
Revenu d'exploitation	280.6	279.3	272.9	290.0
Bénéfice d'exploitation	13.0	11.8	11.8	14.6
Bénéfice net	3.7	2.0	2.7	2.5

Compte des voyages internationaux

(Estimations provisoires)
Troisième trimestre de 1991

Données désaisonnalisées

La désaisonnalisation, qui permet de distinguer les tendances, révèle que les opérations au titre des voyages internationaux ont produit au cours du troisième trimestre de 1991 un déficit de \$1,523 millions, soit le déficit le plus élevé jamais enregistré en dollars courants. La détérioration au solde provient d'une hausse des dépenses des Canadiens à l'étranger (4.1%) et d'une stagnation des recettes émanant des non-résidents (+ 0.9%).

Solde au compte des voyages (désaisonné)

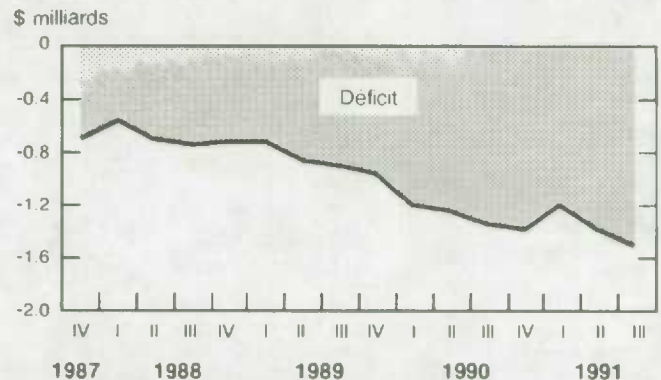

Faits saillants

- Les recettes en provenance des États-Unis ont diminué de 0.4% par rapport au trimestre précédent, s'établissant à \$1,131 millions alors que celles provenant des autres pays augmentaient de 2.9% pour atteindre \$816 millions.
- Les dépenses des résidents canadiens aux États-Unis ont crû de 3.5% comparativement au trimestre antérieur, alors que les paiements dans les autres pays augmentaient de 5.5%. La tendance à long terme à la hausse a repris après la baisse prononcée du premier trimestre amenée par la crise du golfe Persique.

Données non désaisonnalisées

- Le compte des voyages du Canada a enregistré un déficit de \$126 millions, en dollars courants, au cours du troisième trimestre de 1991. Le solde au compte des voyages s'est détérioré avec les États-Unis, le déficit atteignant \$326 millions, le montant le plus élevé pour cette période. Cependant, on a obtenu avec tous les autres pays le surplus le plus élevé jamais enregistré, soit \$200 millions.

Le numéro de juillet-septembre 1991 de *Voyages entre le Canada et les autres pays* (66-001, 38,50 \$/154 \$) paraîtra en janvier. Voir «Pour commander les publications».

Pour plus de renseignements, s'adresser à Paul L. Paradis (613-951-8933), Section des voyages internationaux, Division de l'éducation, de la culture et du tourisme.

Recettes et dépenses au compte des voyages internationaux

(Millions de dollars)

	1990P					1991P		
	T.I	T.II	T.III	T.IV	Total	T.I	T.II	T.III
Après désaisonnalisation*								
États-Unis								
Recettes	1,076	1,092	1,092	1,108	4,368	1,126	1,136	1,131
Dépenses	1,967	2,020	2,099	2,213	8,300	2,179	2,351	2,434
Solde	-891	-928	-1,008	-1,105	-3,932	-1,053	-1,216	-1,303
Tous les autres pays								
Recettes	752	770	767	779	3,069	793	793	816
Dépenses	1,075	1,095	1,109	1,066	4,344	952	982	1,036
Solde	-322	-325	-341	-286	-1,275	-159	-188	-220
Total								
Recettes	1,828	1,862	1,859	1,888	7,437	1,919	1,929	1,947
Dépenses	3,041	3,115	3,208	3,279	12,644	3,131	3,333	3,470
Solde	-1,213	-1,253	-1,349	-1,392	-5,207	-1,212	-1,404	-1,523
1990P								
Avant désaisonnalisation								
	T.I	T.II	T.III	T.IV	Total	T.I	T.II	T.III
États-Unis								
Recettes	514	1,083	2,040	731	4,368	540	1,129	2,111
Dépenses	2,265	2,252	2,101	1,682	8,300	2,463	2,615	2,437
Solde	-1,751	-1,169	-61	-951	-3,932	-1,923	-1,486	-326
Tous les autres pays								
Recettes	366	847	1,328	528	3,069	388	865	1,419
Dépenses	1,144	1,030	1,280	890	4,344	1,003	916	1,219
Solde	-778	-183	48	-362	-1,275	-615	-51	200
Total								
Recettes	880	1,930	3,368	1,259	7,437	928	1,994	3,530
Dépenses	3,409	3,282	3,381	2,572	12,644	3,466	3,531	3,656
Solde	-2,529	-1,352	-13	-1,313	-5,207	-2,538	-1,537	-126

* Les données désaisonnalisées peuvent ne pas correspondre aux totaux en raison de l'arrondissement.

P Chiffres préliminaires.

Permis de bâtir

(Données désaisonnalisées)
Septembre 1991

Sommaire

La valeur préliminaire des permis de bâtir émis au Canada a augmenté de 14.0% en septembre pour se fixer à \$2,719 millions, comparativement aux \$2,386 millions enregistrés en août. Les deux secteurs de la construction, résidentiel et non résidentiel, ont contribué à cette hausse.

Valeur des permis de bâtir émis au Canada

Désaisonnalisée

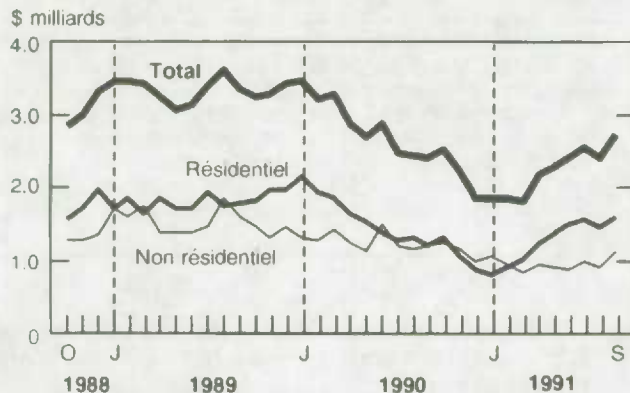

Note : Données révisées pour août, données préliminaires pour septembre.

Secteur résidentiel

- La valeur préliminaire des permis résidentiels est passée à \$1,586 millions en septembre, en hausse de 8.3% du niveau de \$1,464 millions rapporté en août.
- Les deux composantes de la construction résidentielle ont connu une amélioration en septembre. La valeur des permis dans le secteur du logement unifamilial s'est accrue de 7.8% pour se fixer à \$1,146 millions. En ce qui concerne le secteur du logement multifamilial, la valeur des permis a augmenté de 9.7% pour atteindre \$440 millions.

Unités de logement autorisées au Canada

Désaisonnalisées à un taux annuel

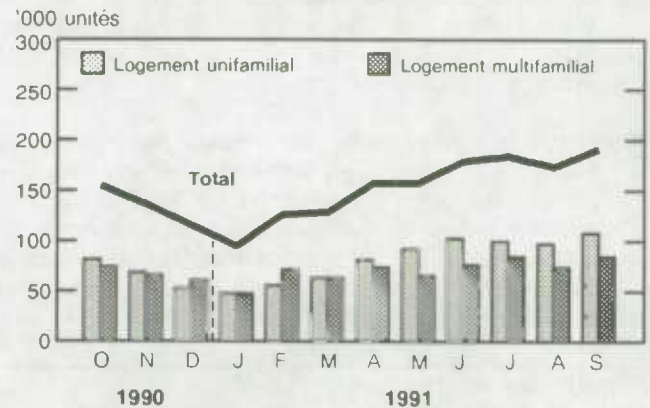

Note : Données révisées pour août, données préliminaires pour septembre.

- Toutes les régions canadiennes, sauf la région de l'Atlantique (-19.6%), ont rapporté des gains quant à la valeur des permis résidentiels émis en septembre. Le gain le plus important a été rapporté dans la région du Québec avec une augmentation de 26.7%.
- Le nombre préliminaire de logements autorisés en septembre a augmenté de 10.3% pour s'établir à 190,000 unités à un taux annuel. Le nombre de logements était en hausse de 8.6% dans le secteur du logement unifamilial pour atteindre 107,000 unités et de 12.5% dans le secteur du logement multifamilial pour se fixer à 83,000 unités.

Estimation anticipée du secteur résidentiel pour octobre 1991

- La valeur anticipée des permis de bâtir résidentiels émis au Canada en octobre se chiffrait à \$1,549 millions, ce qui représente une baisse de 2.1% par rapport à la valeur révisée¹ des permis du mois de septembre (\$1,581 millions).
- Le nombre de logements autorisés anticipé en octobre s'est fixé à 180,000 unités à un taux annuel, soit une diminution de 5.0% par rapport au niveau révisé de septembre de 189,000 unités.

¹ L'ajout de données relatif à l'estimation anticipée du mois d'octobre entraîne la révision des chiffres désaisonnalisés des mois précédents (dont ceux du mois de septembre).

Secteur non résidentiel

- La valeur préliminaire des permis non résidentiels s'est accrue de 23.0% en septembre, passant ainsi à \$1,133 millions par rapport aux \$921 millions enregistrés en août.
- Les trois composantes du secteur non résidentiel étaient à la hausse en septembre. La valeur des permis de bâtir a augmenté de 22.7% dans le secteur industriel (se fixant à \$260 millions), de 33.3% dans le secteur commercial (passant à \$504 millions) et de 11.4% dans le secteur institutionnel (se chiffrant à \$369 millions).

Valeur des permis non résidentiels émis au Canada

Désaisonnalisée

\$ milliards

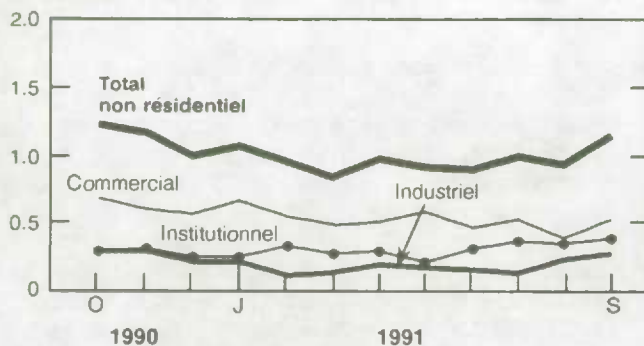

Note : Données révisées pour août, données préliminaires pour septembre.

- La région du Québec (-12.9%) était la seule à rapporter une baisse de la valeur des permis non résidentiels en septembre. La région de la Colombie-Britannique a enregistré l'augmentation la plus élevée, soit 58.8%.

Tendance à court terme

- La tendance à court terme (excluant les projets d'ingénierie) se chiffrait à 107.6 en juillet, soit une hausse de 3.4% du niveau de juin de 104.1.

Indices des permis de bâtir

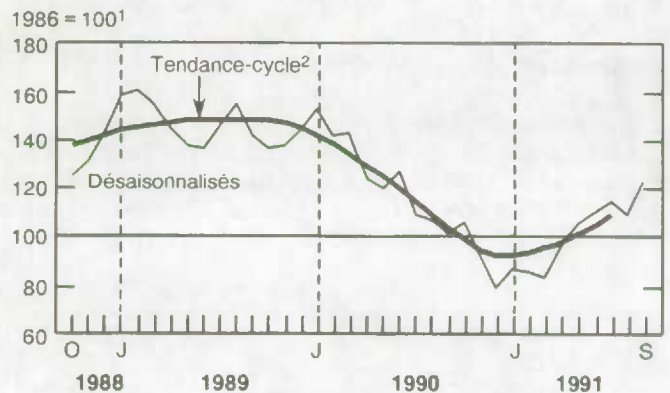

¹ Cette série est dégonflée à l'aide de l'indice des prix des intrants dans le secteur de la construction, soit le coût du matériel et de la main-d'oeuvre.

² La tendance-cycle exprime la valeur désaisonnalisée des permis de bâtir, nette de toutes variations irrégulières qui peuvent masquer la tendance à court terme. Afin de minimiser le nombre de faux signaux dans l'activité de la construction, la tendance-cycle est publiée avec deux mois de retard.

- L'indice des permis résidentiels a augmenté de 5.2% en juillet pour se fixer à 114.2, alors que l'indice des permis non résidentiels augmentait de 0.5% pour s'établir à 98.5. Après 24 mois de baisse, l'indice des permis non résidentiels enregistrerait des gains en juin (+0.1%) et en juillet (+0.5%) 1991.

Disponible de CANSIM dans la matrice 80 niveaux 3 à 7 et 16 à 22, et les matrices 129, 137, 443, 989 à 992, 994, 995 et 4073.

Le numéro de septembre 1991 de *Permis de bâtir* (64-001, 22 \$/220 \$) paraîtra vers la troisième semaine de décembre.

Pour de plus amples informations sur les statistiques, communiquez avec Pierre Pichette (613-951-2585) ou Marcel Poirier (613-951-2026) ou, en ce qui concerne l'analyse, avec Paul Gratton (613-951-2025), Division de l'investissement et du stock de capital.

Loi sur les déclarations des personnes morales et des syndicats (CALURA), partie I – Personnes morales

1988

En 1988, le montant total d'actifs sous contrôle étranger de sociétés exerçant des activités au Canada a continué à augmenter, alors que les recettes sous contrôle étranger continuaient à diminuer. Les bénéfices sous contrôle étranger, qui avaient baissé de 1983 à 1987, ont légèrement augmenté.

Le rapport CALURA 1988 contient des données nouvelles sur le contrôle canadien et étranger par province, ainsi qu'une ventilation par secteur privé ou public. Il contient deux nouvelles catégories de pays étrangers exerçant un contrôle : les pays du Pacifique et ceux de la CEE.

Faits saillants

Accroissement du contrôle étranger et diminution des fusions

En 1988, la part des actifs sous contrôle étranger s'est accrue de 0.6 point pour atteindre 18.9%. Les changements survenus depuis 1987 sont entièrement dus au niveau élevé de fusions et d'acquisitions. Cette activité, liée à la vague mondiale de fusions et d'acquisitions amorcée au milieu des années 1980, a baissé au Canada en 1989 et 1990. En 1990, on prévoit peu de changements de contrôle étranger, en raison des fusions et acquisitions.

Accroissement du contrôle des pays du Pacifique et diversification

Au cours de ces dernières années, les pays du Pacifique ont vu croître leur part d'actifs sous contrôle étranger de 3.2% en 1983 à 9.6% en 1988. Le Japon en particulier est passé en troisième place, derrière les États-Unis et le Royaume-Uni. On retiendra également pour 1988 la diversification dans les industries de fabrication des portefeuilles d'actifs du Japon jusqu'alors concentrés dans le commerce de gros, ainsi qu'une augmentation, amorcée au début des années 1980, des portefeuilles d'actifs du Japon et de Hong Kong dans les industries de la finance, de l'assurance et de l'immobilier et plus particulièrement dans des établissements acceptant des dépôts. C'est en Colombie-Britannique et en

Parts sous contrôle étranger de tous les actifs, recettes et bénéfices, 1983-1988

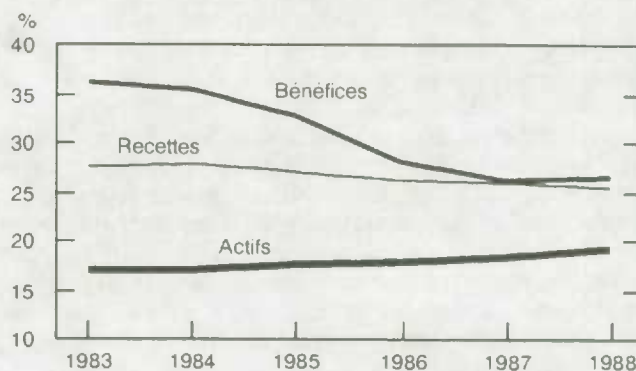

Ontario que l'on trouve la plus forte concentration d'actifs contrôlés par le Japon.

Accroissement du contrôle étranger dans les industries financières

Le contrôle étranger des industries de la finance, de l'assurance et de l'immobilier s'est accru en 1988, confirmant la tendance des quatre années précédentes. Cette augmentation provient principalement des entreprises contrôlées par le Royaume-Uni, la part restante provenant principalement du Japon et de Hong Kong. Les modifications survenues à la Loi sur les banques, en 1980, ont entraîné une augmentation particulièrement importante de la part sous contrôle étranger des établissements acceptant des dépôts. En dépit de ces changements récents, les sociétés contrôlées par le Canada ont continué à détenir la grande majorité des actifs, et le contrôle étranger des actifs de l'industrie financière s'est élevé à uniquement 14.4%, soit un peu plus de la moitié de la part sous contrôle étranger dans les industries non financières.

Répartition différente du contrôle étranger, privé et d'État dans les provinces

L'examen des sources de contrôle des sociétés dans les provinces révèle que le contrôle canadien était relativement élevé à l'Île-du-Prince-Édouard et au Nouveau-Brunswick et relativement faible en Alberta, en Ontario et au Manitoba. Le rôle des sociétés contrôlées par l'État a été notable au Manitoba, en Saskatchewan et au Québec alors que le contrôle étranger était plus important en Ontario, en Alberta et en Colombie-Britannique.

Peu de changements en matière de concentration des sociétés

De 1983 à 1988, la concentration des sociétés, telle que mesurée par la part des actifs détenus par les 25 entreprises les plus importantes, a fluctué autour d'un même niveau. En matière de recettes, la concentration a connu une diminution légère. Les grandes entreprises étaient surtout présentes dans les services publics, les industries de la finance, de l'assurance et de l'immobilier et dans les industries de fabrication. Les entreprises contrôlées par l'étranger et par le gouvernement canadien présentent un niveau de concentration plus élevé que les entreprises contrôlées par le secteur privé canadien.

Disponible de CANSIM dans les matrices 7101 à 7353.

Commandez la *Loi sur les déclarations des corporations et des syndicats ouvriers, partie I - Corporations*, 1988 (61-210, 65 \$), qui est maintenant disponible. Voir «Pour commander les publications».

Pour de plus amples informations, communiquez avec Janice McMechan (613-951-6904), Division de l'organisation et finances de l'industrie. ■

La pré-retraite : un profil des Canadiens de 55 à 64 ans

On considérait, traditionnellement, qu'une personne était âgée une fois qu'elle avait passé le cap des 65 ans. Vieillir est plutôt une évolution. Ce fait ressort clairement de l'examen de la population âgée de 55 à 64 ans, qui est parfois nommée le groupe de la *pré-retraite*. Pour bon nombre de Canadiens, c'est l'âge d'or : leur revenu est assez élevé, la plupart ont fini de payer l'hypothèque de leur maison, ils sont encore relativement en bonne santé et, comme leurs enfants ont quitté la maison, ils ont beaucoup de temps pour voyager, magasiner ou participer à des activités de loisirs.

Pourtant, on constate également que ce groupe commence à présenter bon nombre de caractéristiques de la population âgée. Les incapacités sont les plus nombreuses, le taux de mortalité commence à s'accroître rapidement, et un grand nombre de personnes de cet âge, surtout des femmes, sont veuves et vivent seules.

Les renseignements contenus dans le rapport intéresseront plus particulièrement les personnes participant à l'analyse, à la planification ou à la mise

en oeuvre de services offerts aux Canadiens âgés. Ils seront aussi utiles aux secteurs des affaires désirant sonder le potentiel que recèle ce marché.

Faits saillants

- En 1990, le nombre de personnes âgées de 55 à 64 ans s'élève à près de 2.4 millions. Ce groupe constitue 8.9% de l'ensemble de la population.
- Le pourcentage que représente ce groupe d'âge est compris entre les sommets de 9.3% au Québec et de 9.2% en Ontario et en Colombie-Britannique, et les niveaux de 7.5% en Alberta et de 7.3% à Terre-Neuve.
- La plupart des personnes à la pré-retraite sont ou ont été mariées. En 1990, 79% des personnes âgées de 55 à 64 ans sont mariées, 9% sont veuves et 6%, divorcées. Seulement 6% d'entre elles n'ont jamais été mariées.
- Alors que la vaste majorité (91%) des personnes à la pré-retraite ont élevé des enfants, ces derniers, dans la plupart des cas, ont quitté la maison.
- À partir de 55 ans, le taux de mortalité s'accroît rapidement. En fait, à cet âge, le taux de mortalité commence à dépasser le taux pour l'ensemble de la population.
- L'espérance de vie moyenne chez les femmes de 55 ans est d'environ 27 ans et celle des hommes, de 22 ans.
- La population à la pré-retraite a, de façon générale, un niveau de scolarité moins élevé que la population plus jeune.
- L'emploi chez les hommes de 55 à 64 ans a diminué considérablement au cours des quinze dernières années, ce qui traduit le fait que bon nombre d'entre eux ont déjà pris leur retraite.
- Les personnes à la pré-retraite sont plus susceptibles d'être propriétaires que les personnes plus jeunes ou plus âgées.
- Une part considérable des temps libres que la population des 55 à 64 ans acquiert en prenant sa retraite est consacrée à des activités liées aux médias de masse, en particulier à la télévision.

- Les personnes âgées de 55 à 64 ans sont les Canadiens qui passent le plus de temps dans les magasins. En moyenne, les femmes de ce groupe d'âge magasinent environ 9 heures par semaine alors que les hommes consacrent près de 6 heures par semaine à cet activité.
- Par habitant, aucun autre groupe d'âge ne surpasse celui des 55 à 64 ans pour ce qui est des voyages à l'étranger.

La pré-retraite : un profil des Canadiens de 55 à 64 ans (89-521F, 36 \$) est maintenant en vente. Voir «Pour commander les publications».

Pour plus de renseignements sur ce rapport, communiquez avec Colin Lindsay ou Mary Sue Deveraux, Division des statistiques sociales, du logement et des familles (613-951-8645). ■

DONNÉES DISPONIBLES

Acier en formes primaires

Semaine se terminant le 23 novembre 1991

Selon les données préliminaires, la production d'acier en formes primaires pour la semaine se terminant le 23 novembre 1991 s'est chiffrée à 272 955 tonnes métriques, soit 1.8% de moins que la production de 277 829 tonnes métriques de la semaine précédente et 66.5% de plus que la production de 163 974

tonnes métriques de la semaine correspondante de l'année précédente. Le total cumulatif au 23 novembre 1991 est de 11 699 065 tonnes métriques, une augmentation de 5.7%, comparativement à 11 071 925 tonnes métriques pour la même période en 1990.

Pour plus de renseignements, communiquez avec Greg Milsom (613-951-9827), Division de l'industrie. ■



Le
Quotidien

Bulletin officiel de diffusion des données de Statistique Canada

Catalogue 11-001F. Prix : Canada : 120 \$ par année ; États-Unis : 144 \$ US par année ; autres pays : 168 \$ US par année.

Publié par la Division des communications
Statistique Canada
Immeuble R.H. Coats, 10^e étage K, Ottawa, K1A 0T6.

Rédacteur en chef : Greg Thomson (613-951-1116)
Rédacteur : Jacques Lefebvre (613-951-1187)

Publication autorisée par le ministre responsable de Statistique Canada. © Ministre de l'Industrie, des Sciences et de la Technologie, 1991. Tous droits réservés. Il est interdit de reproduire ou de transmettre le contenu de la présente publication, sous quelque forme ou par quelque moyen que ce soit, enregistrement sur support magnétique, reproduction électronique, mécanique, photographique, ou autre, ou de l'emmagasiner dans un système de recouvrement, sans l'autorisation écrite préalable du Chef, Services aux auteurs, Division des publications, Statistique Canada, Ottawa, Ontario, Canada, K1A 0T6.

NOUVELLES PUBLICATIONS

Production de pétrole brut et de gaz naturel,
août 1991.

Numéro de catalogue 26-006

(Canada : 10 \$/100 \$; États-Unis : 12 \$ US/
120 \$ US; autres pays : 14 \$ US/140 \$ US)

Aviation civile canadienne, 1990.

Numéro de catalogue 51-206

(Canada : 36 \$; États-Unis : 43 \$ US;
autres pays : 50 \$ US)

**Loi sur les déclarations des corporations et des
syndicats ouvriers, partie I – Corporations, 1988**

Numéro de catalogue 61-210

(Canada : 65 \$; États-Unis : 78 \$ US;
autres pays : 91 \$ US)

**Ventes de véhicules automobiles neufs, mars
1991.**

Numéro de catalogue 63-007

(Canada : 14,40 \$/144 \$; États-Unis : 17,30 \$ US/
173 \$ US; autres pays : 20,20 \$ US/202 \$ US)

**Services aux entreprises – Évaluations
préliminaires de l'année, 1989.**

Numéro de catalogue 63-015

(Canada : 7,20 \$/43 \$; États-Unis : 8,65 \$ US/
52 \$ US; autres pays : 10 \$ US/60 \$ US)

Touriscope – Voyages internationaux,
vol. 7, n° 9, septembre 1991.

Numéro de catalogue 66-001P

(Canada : 6,10 \$/61 \$; États-Unis : 7,30 \$ US/
73 \$ US; autres pays : 8,50 \$ US/85 \$ US)

**La pré-retraite : un profil des Canadiens
de 55 à 64 ans.**

Numéro de catalogue 89-521F

(Canada : 36 \$; États-Unis : 43 \$ US;
autres pays : 50 \$ US)

Le papier utilisé dans la présente publication répond aux exigences minimales de l' "American National Standard for Information Sciences" – "Permanence of Paper for Printed Library Materials", ANSI Z39.48 – 1984.



Pour commander les publications

Les publications de Statistique Canada peuvent être achetées par l'entremise du courrier auprès de Vente des publications, pièce 1710, édifice Statistique Canada, Ottawa, K1A 0T6, ou en téléphonant au 1-613-951-7277.

Veillez inclure un chèque ou un mandat-poste à l'ordre du Receveur général du Canada/Publications et fournir l'information complète sur les publications demandées (le numéro de catalogue, le titre, l'édition). Pour le Canada, le client ou la cliente est prié-e d'ajouter 7% pour la taxe sur les produits et services (TPS).

Un service de commande téléphonique national, le 1-800-267-6677, sans frais, vous permet de commander, au Canada, les produits et services de Statistique Canada.

Les publications peuvent aussi être commandées par l'entremise des bureaux de Statistique Canada situés à St. John's, Halifax, Montréal, Ottawa, Toronto, Winnipeg, Regina, Edmonton, Calgary et Vancouver ou par l'entremise des agents libraires agréés et autres libraires.

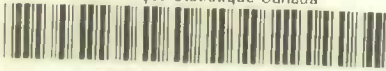

1010077755

la seule publication à vous offrir autant d'information sur l'économie canadienne



L'Observateur économique canadien

La revue la plus complète et la plus à jour qui soit pour les gens qui désirent des renseignements objectifs et une analyse de l'économie canadienne... chaque mois.

Les conditions économiques actuelles

Résumé bref et incisif de l'actualité économique du mois, comportant l'analyse des tendances de l'emploi, de la production, de la demande et de l'indicateur avancé.

Les études spéciales

Recherche approfondie sur les questions du domaine des affaires et de l'économie : cycles économiques, tendances de l'emploi, épargne personnelle, projets d'investissement et concentration des sociétés.

L'aperçu statistique

Tableaux, graphiques et diagrammes englobant les statistiques des comptes nationaux, de la production, de la demande, du commerce, de l'emploi et des marchés financiers.

L'analyse régionale

Ventilation par province des indicateurs économiques stratégiques.

Le survol de l'économie internationale

Un sommaire du rendement de l'économie des partenaires commerciaux du Canada, comme l'Europe, le Japon et les États-Unis.

Événements économiques et statistiques

Chaque mois, L'OEC publie une chronologie des événements qui influenceront l'économie de même que des renseignements sur les nouveaux produits de Statistique Canada.

Consultez un expert

Les noms et numéros de téléphone des personnes-ressources figurent à chaque tableau de l'aperçu statistique; non seulement pouvez-vous lire les données et l'analyse, mais vous pouvez de plus discuter du sujet avec les experts de Statistique Canada.

L'Observateur économique canadien

(n° 11-010 au catalogue) coûte 220 \$ l'abonnement annuel au Canada, 260 \$ US aux États-Unis et 310 \$ US dans les autres pays.

Pour commander, veuillez écrire à Vente des publications, Statistique Canada, Ottawa (Ontario), K1A 0T6 ou communiquer avec le Centre régional de consultation de Statistique Canada le plus près (voir la liste figurant dans la présente publication).

Pour un service plus rapide, commandez par télécopieur au 1-613-951-1584. Ou composez sans frais le 1-800-267-6677 et utilisez votre carte VISA ou MasterCard.



Le Quotidien

Statistique Canada

Le vendredi 29 novembre 1991

NOT FOR LOAN
NE S'EMPRUNTE PAS

Pour être diffusé à 8 h 50 h.a.e.

STATISTICS CANADA / STATISTIQUE CANADA

NOV 29 1991

LIBRARY
BIBLIOTHÈQUE

PRINCIPAUX COMMUNIQUÉS

- **Comptes nationaux des revenus et dépenses (Produit intérieur brut), troisième trimestre de 1991** 3
 Le PIB réel aux prix du marché augmente de 0.2% au troisième trimestre de 1991, après une hausse de 1.4% au deuxième trimestre.
- **Produit intérieur brut réel au coût des facteurs par industrie, septembre 1991** 11
 Le produit intérieur brut au coût des facteurs a fléchi de 0.1% en septembre, faisant suite à une baisse de 0.3% en août et à un gain de 0.2% en juillet.
- **Balance des paiements internationaux du Canada, troisième trimestre de 1991** 14
 Une réduction notable de l'excédent du commerce de marchandises au troisième trimestre fait monter le déficit désaisonnalisé du compte courant à \$7.2 milliards, son niveau le plus élevé atteint jusqu'à ce jour.
- **Comptes des flux financiers, troisième trimestre de 1991** 20
 Les emprunts sur les marchés de crédit des secteurs non financiers intérieurs baissent de 16% au troisième trimestre.

DONNÉES DISPONIBLES

Estimations de novembre de la production des principales grandes cultures au Canada, 1991	23
Statistiques sur l'aviation civile canadienne, troisième trimestre de 1991	23
Charbon et coke, septembre 1991	23
Revenus et dépenses des administrations publiques (Base des comptes nationaux, troisième trimestre de 1991)	24
Stocks de viandes congelées, 1 ^{er} novembre, 1991	24

(suite à la page 2)



DONNÉES DISPONIBLES - fin

Enquête annuelle des manufactures de 1989

Industrie du thé et du café	24
Autres industries de produits en métal, n.c.a.	24
Industrie des instruments aratoires	24
Industrie des turbines et du matériel de transmission d'énergie mécanique	25
Industrie des carrosseries de camions et d'autobus	25
Industrie des remorques d'usage non commercial	25
Industrie des lampes électriques et des abat-jour (sauf ampoules et tubes)	25
Industrie du matériel électrique de commutation et de protection	25
Industrie des savons et composés pour le nettoyage	25
Autres industrie de produits manufacturés, n.c.a.	26

NOUVELLES PUBLICATIONS 27

PRINCIPAUX COMMUNIQUÉS : Décembre 1991 28

PRINCIPAUX COMMUNIQUÉS

Graphique 1

PIB aux prix de 1986

Variation trimestrielle en pourcentage

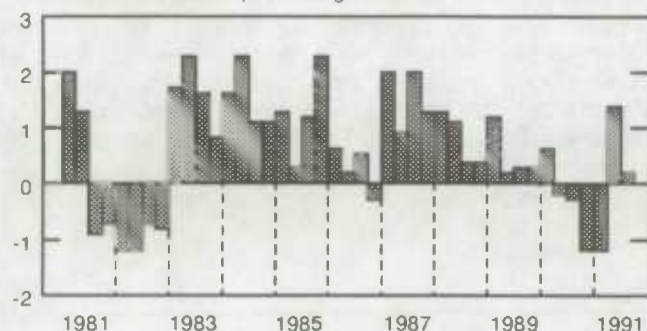

Graphique 2

Indice implicite de prix du PIB

Variation trimestrielle en pourcentage

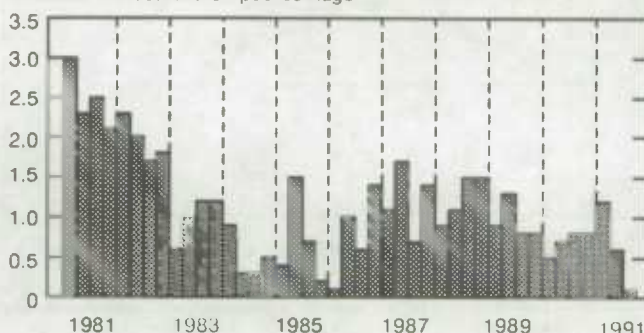

Comptes nationaux des revenus et des dépenses

Troisième trimestre de 1991

Le Produit intérieur brut aux prix du marché augmente de 0.3% au troisième trimestre de 1991 pour atteindre le taux annuel désaisonnalisé de \$687 milliards. Le PIB aux prix de 1986 augmente de 0.2%, ce qui équivaut à un taux annuel composé de 0.9%, et l'indice implicite de prix s'accroît de 0.1% (graphiques 1 et 2). Après cette faible augmentation trimestrielle, le PIB réel reste inférieur de 1.3% au sommet atteint au premier trimestre de 1990.

L'économie ralentit au troisième trimestre. En dépit d'une forte progression de la demande, celle-ci a été surtout satisfaite par des importations accrues et la hausse de la production intérieure a été peu élevée. Les exportations réelles augmentent de 2.5%, la construction résidentielle, de 4.0%, les dépenses publiques courantes en biens et services, de 1.0%, et les dépenses personnelles, de 0.2%. Le redressement observé au deuxième trimestre pour ces agrégats de la demande s'est donc poursuivi. Toutefois, en raison des faibles bénéfices et de la concurrence vigoureuse des importations, les entreprises restent prudentes, réduisant davantage les stocks et l'investissement en usines et matériel et conservant les effectifs stables dans l'ensemble.

Agrégats de la demande

Les dépenses personnelles en biens et services de consommation augmentent de 0.2% en volume au troisième trimestre. Les achats de biens durables s'accroissent de 0.3%, les services, de 0.5%, tandis que les dépenses en biens non durables restent dans l'ensemble inchangées et que les dépenses en biens semi-durables se replient de 1.3%. D'une année sur l'autre, les dépenses réelles de consommation au titre des services sont en hausse de 1.6%, tandis que les dépenses en biens reculent de 2.3% (graphique 3).

Le faible niveau des dépenses s'explique par la prudence des consommateurs, liée au chômage élevé, à l'accumulation des dettes de consommation et à la baisse du revenu disponible réel au cours de l'année écoulée. La majoration de 24.4% du taux de cotisation à l'assurance-chômage entrée en vigueur le 1^{er} juillet 1991 a été un facteur particulier venant freiner la croissance du revenu disponible. Les achats de meubles et d'appareils ménagers diminuent légèrement après la forte hausse du trimestre précédent. Les achats de vêtements et de chaussures et les dépenses pour la restauration et l'hébergement diminuent elles aussi. Les dépenses pour l'électricité, le gaz naturel et les autres combustibles s'accroissent, de même que les loyers bruts et la dépense nette à l'étranger.

Graphique 3

Dépenses personnelles aux prix de 1986

Variation en pourcentage, année précédente

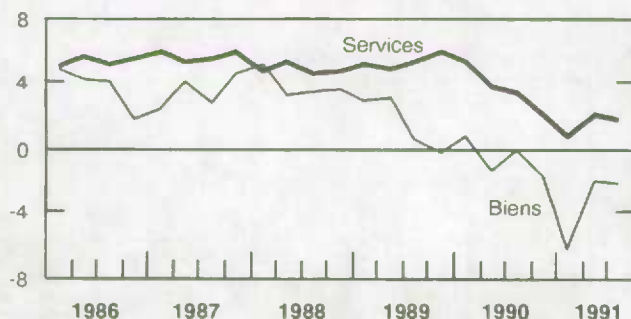

Agrégats de la demande finale en prix constants

Troisième trimestre de 1991

(Variation en pourcentage par rapport au trimestre précédent)

	Aux prix de 1986	Indices de volume en chaîne
Dépenses personnelles	0.2	0.2
Biens durables	0.3	0.4
Biens semi-durables	-1.3	-1.3
Biens non durables	0.0	-0.1
Services	0.5	0.5
Dépenses publiques courantes	1.0	1.2
Dépenses d'investissement des administrations	-0.2	-0.4
Investissement des entreprises		
en capital fixe	0.5	-0.4
Construction résidentielle	4.0	1.4
Construction non résidentielle	-1.8	-1.9
Machines et matériel	-0.6	-1.3
Demande intérieure finale	0.4	0.3
Exportations de biens et services	2.5	2.5
Marchandises	3.0	3.1
Invisibles	-1.0	-1.0

L'activité dans le secteur de la construction résidentielle augmente de 4.0% aux prix de 1986 au troisième trimestre, favorisée par la baisse des taux hypothécaires. L'augmentation n'est que de 1.4% lorsque mesurée en prix constants à partir du trimestre précédent, comme le révèle l'indice de volume en chaîne. Cet écart est imputable à la hausse marquée depuis 1986 du prix des logements plus anciens par rapport aux logements neufs. Les mises en chantier de logements augmentent dans la

plupart des régions du pays sauf au Québec et atteignent le taux annuel de 182,000 au troisième trimestre et de 204,000 en octobre. La diminution au Québec ramène les mises en chantier à un niveau plus normal après une augmentation extraordinaire au deuxième trimestre. En raison de la poussée des mises en chantier depuis le printemps, les travaux de construction neuve mis en place s'accroissent de 15.7%, mais ils restent inférieurs à leur niveau d'un an plus tôt. Les dépenses de construction pour des logements individuels sont en forte hausse dans la plupart des régions alors que celles pour des logements multiples augmentent sensiblement en Colombie-Britannique. Les dépenses au titre des modifications et les améliorations progressent de 4.5%, tandis que les commissions immobilières diminuent de 17.5%.

Graphique 4

Valeur de la variation matérielle des stocks aux prix de 1986

Milliards de dollars aux prix de 1986

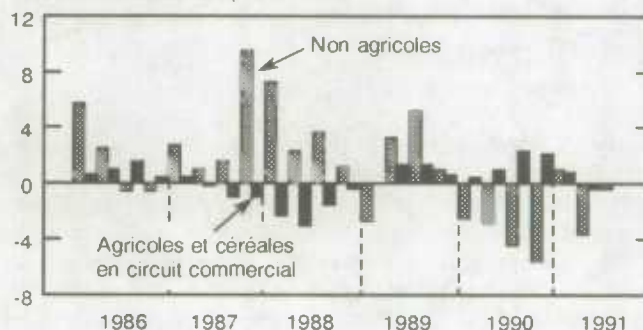

Les investissements des entreprises en usines et matériel diminuent de 1.1% au troisième trimestre pour tomber à un niveau inférieur de 9.4% au dernier sommet, observé au deuxième trimestre de 1989. La diminution persistante des investissements s'explique par les niveaux extrêmement bas des bénéfices des sociétés, combinés à la faiblesse de la demande globale sur le marché nord-américain. Des achats de machines et de matériel reculent de 0.6%, tandis que la construction non résidentielle baisse de 1.8%. La diminution dans le cas de la construction non résidentielle s'explique par d'autres baisses dans le bâtiment, que compense en partie la croissance des travaux de génie. Les ventes d'aéronefs usagés à l'étranger, qui sont traitées comme une addition aux exportations et comme une déduction des dépenses

d'investissement, représentent à elles seules plus que la baisse des dépenses en machines et matériel.

Les stocks non agricoles diminuent légèrement au troisième trimestre, après avoir fortement baissé au deuxième (graphique 4). Cette faible baisse traduit une importante accumulation dans le secteur du commerce, que compense une réduction dans le secteur de la fabrication, où les entreprises réduisent le niveau des stocks depuis le début de 1990. Les détaillants automobiles sont responsables d'une grande partie de l'accumulation, attribuable à une forte hausse des importations de voitures et de camions conjuguée à la faiblesse de la demande des consommateurs. Dans le secteur manufacturier, les réductions touchent la plupart des branches et se concentrent principalement dans les matières brutes et les produits en cours. Les stocks restent virtuellement inchangés dans le secteur de l'agriculture, après désaisonnalisation, en dépit d'une chute des exportations de céréales faisant suite aux fortes hausses au cours du premier semestre de l'année.

Graphique 5

Exportations nettes de biens et services

Milliards de dollars

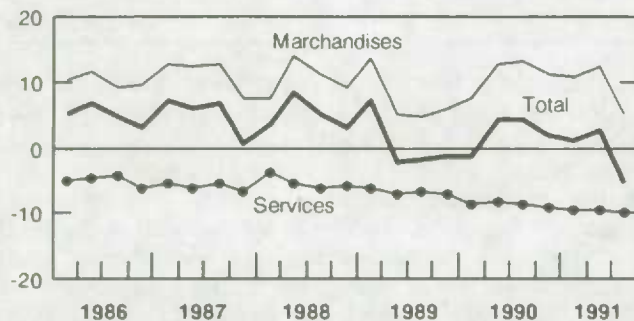

Le solde en dollars courants du commerce en biens et services atteint un déficit annuel désaisonnalisé de \$5.6 milliards au troisième trimestre, après un excédent de \$2.5 milliards au deuxième trimestre (graphique 5). En termes réels, la variation du solde commercial équivaut à 1.1% du PIB. Cette variation du solde s'explique par une poussée de 6.0% des importations réelles et une hausse de 2.5% des exportations. Les importations et les exportations avaient également augmenté de façon sensible au trimestre précédent, après trois trimestres de baisse, et, année sur année, elles sont

en hausse respectivement de 5.1% et de 2.3% au troisième trimestre.

L'excédent du commerce de marchandises en dollars courants tombe de \$12.1 milliards au deuxième trimestre à \$4.8 milliards au troisième, après désaisonnalisation au taux annuel. La poussée des importations est dominée par les voitures, les camions et les pièces automobiles. Les importations de biens industriels, de machines et équipement, de pétrole brut et de certains articles de consommation s'accroissent fortement elles aussi. Ce sont les exportations de produits automobiles, d'aéronefs et de minerais métalliques qui affichent la plus forte croissance. On observe des baisses notables pour les exportations de produits de l'agriculture et de la pêche, d'énergie et de produits forestiers. Les exportations vers les États-Unis et les pays hors OCDE progressent sensiblement, tandis que celles à destination des autres pays de l'OCDE diminuent. Le déficit en dollars courants du commerce des invisibles passe de \$9.7 milliards à \$10.4 milliards, après désaisonnalisation au taux annuel.

Indices de prix

Le taux général d'inflation, mesuré par l'indice de prix en chaîne du PIB, continue de se modérer au troisième trimestre. Il tombe à 0.3%, après avoir ralenti à 0.4% au deuxième trimestre, comparativement à un bond de 1.3% au premier trimestre lors de l'entrée en vigueur de la TPS. Le prix des biens importés diminue pour le troisième trimestre consécutif, ce qui porte la baisse cumulée à 4.6% depuis la fin de l'an dernier. Cette diminution contribue à la fois à réduire les coûts des intrants pour les fabricants et à accroître les pressions concurrentielles du marché pour les biens produits au Canada. Parmi les biens de consommation, ce sont les prix des vêtements, des chaussures, des imprimés et des articles d'ameublement qui enregistrent les baisses les plus appréciables.

L'indice de prix en chaîne des dépenses de consommation s'accroît de 0.6%, alors que les prix diminuent pour la construction résidentielle et l'investissement des entreprises en usines et matériel. Les prix à l'exportation et à l'importation se replient respectivement de 1.1% et de 0.5%, tandis que le dollar canadien s'apprécie de 0.5% par rapport au dollar américain. Les prix à la consommation, mesurés par l'indice des prix à la consommation, augmentent de 0.6% durant le trimestre et de 5.7% année sur année. L'indice de prix net, qui exclut tous les impôts indirects et les subventions, s'accroît de 0.5% (4.2% année sur année).

Indices de prix trimestriels

(Variation en pourcentage par rapport au trimestre précédent)

	T1 1991	T2 1991	T3 1991
Indices implicites de prix			
Produit intérieur brut			
Au coût des facteurs	-0.8	0.8	0.2
Impôts indirects moins subventions	19.1	-0.9	-1.2
Aux prix du marché	1.2	0.6	0.1
Dépenses personnelles			
Au coût des facteurs	-0.2	0.6	0.7
Impôts indirects moins subventions	25.1	1.2	0.0
Aux prix du marché	2.7	0.8	0.6
Indices de prix en chaîne			
Dépenses personnelles	2.7	0.9	0.6
Dépenses publiques courantes	0.1	0.7	0.7
Construction résidentielle	6.2	0.7	-0.8
Construction non résidentielle	-2.9	0.7	-0.2
Machines et matériel	-3.5	-0.5	-0.5
Demande intérieure finale	1.5	0.7	0.4
Exportations	-2.6	-2.3	-1.1
Moins : importations	-1.8	-1.1	-0.5
Produit intérieur brut*	1.3	0.4	0.3
Indices de prix à pondération fixe			
Produit intérieur brut*	1.3	0.6	0.3
Dépenses personnelles	2.7	1.0	0.6
Indice de prix à la consommation	3.0	0.7	0.6
Indice de prix net (excluant impôts et subventions)	-0.4	0.7	0.5
Indice de prix net (excluant impôts seulement)	1.3	0.2	0.7

* Sans la valeur de la variation matérielle des stocks.

Agrégats des revenus

La rémunération des salariés augmente de 1.3% durant le trimestre pour atteindre un niveau dépassant de 4.0% celui du troisième trimestre de 1990. La forte hausse de 5.0% du revenu supplémentaire du travail contribue à près de 40% de l'augmentation globale. Cette augmentation est attribuable à la majoration de 24.4% du taux de cotisation à l'assurance-chômage à compter du 1^{er} juillet 1991, annoncée dans le budget fédéral du 26 février 1991, ainsi qu'aux augmentations des primes d'assurance-santé en Alberta et en Colombie-Britannique et aux changements apportés à la taxe sur la rémunération pour financer les soins de santé en Ontario. Les salaires et traitements à eux seuls s'accroissent de 0.9%, et on note des progressions appréciables dans les finances, assurances et affaires immobilières, la santé et le bien-être, le commerce et les mines. La progression de l'ensemble des salaires et traitements est due à l'augmentation des gains par personne occupée, puisque le niveau de l'emploi rémunéré

reste essentiellement inchangé par rapport au deuxième trimestre. Année sur année, le nombre de travailleurs rémunérés baisse de 1.9% et les gains hebdomadaires moyens augmentent de 5.2%. Les grands règlements salariaux négociés rapportés par Travail Canada, un indicateur des variations salariales plus prospectif quoique moins exhaustif, s'établissent en moyenne à 3.3% au troisième trimestre, une hausse à peu près du même ordre qu'au deuxième trimestre.

Graphique 6

Bénéfices des sociétés

Variation en pourcentage, année précédente

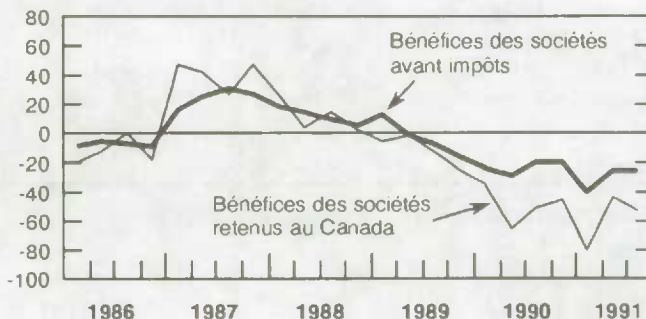

Les bénéfices des sociétés avant impôts augmentent de 3.6% au troisième trimestre pour atteindre \$33.3 milliards. C'est la deuxième progression trimestrielle, après la tendance à la baisse des deux dernières années. Toutefois, en raison de leur forte chute à la fin de 1990 et au début de 1991, les bénéfices sont toujours inférieurs de 26.9% année sur année (graphique 6). La diminution des dépenses contribue largement au récent redressement, plusieurs grandes sociétés ayant réduit leurs effectifs par des mises à pied. Les banques ainsi que les compagnies dans les branches du pétrole et du gaz, de l'immobilier et de la construction, des véhicules et des pièces automobiles ainsi que des produits chimiques et des textiles enregistrent toutes une augmentation des bénéfices. Plusieurs branches non financières connaissent une diminution des bénéfices, dont celles du bois et du papier, de l'imprimerie et de l'édition ainsi que des services de transport. La chute du prix des matières premières se traduit par des pertes en capital sur des ventes de biens en stock, ce que révèle un ajustement de la valeur des stocks positif pour le quatrième trimestre consécutif.

Les intérêts et revenus divers de placements diminuent de 3.6% au troisième trimestre, surtout à cause de la baisse des taux d'intérêt sur les dépôts personnels et du recul des gains de certaines entreprises commerciales publiques. Le revenu agricole chute de 20.9%, à cause de la baisse du prix des céréales. Le revenu net de loyers, dépenses déduites, augmente légèrement, alors que le revenu des autres entreprises individuelles augmente de façon plus appréciable. Les subventions fédérales spéciales aux petites entreprises, afin de faciliter la transition au nouveau régime de la TPS, atteignent un niveau légèrement supérieur à celui du deuxième trimestre.

Le revenu personnel disponible s'accroît de 0.5% au cours du trimestre et de 4.6% année sur année. Le taux d'épargne personnelle fléchit à peine, de 11.0% au deuxième trimestre à 10.9%.

Graphique 7

Revenus des administrations

Variation en pourcentage, année précédente

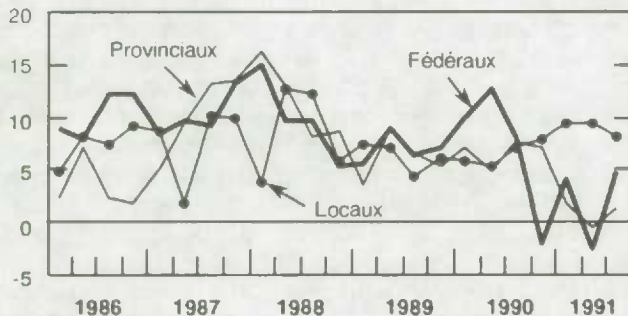

Secteur des administrations publiques

Le déficit de l'ensemble du secteur des administrations, après désaisonnalisation et sur la base des comptes nationaux, augmente très légèrement, passant de \$42.6 milliards au deuxième trimestre à \$42.7 milliards au troisième; ceci traduit un déficit de \$33.7 milliards au niveau fédéral, de \$9.8 milliards au niveau provincial et un excédent de \$0.8 milliard pour le secteur combiné des administrations locales, des hôpitaux et des régimes de pensions. Les recettes totales et les dépenses courantes des administrations augmentent toutes deux de 1.4%. La croissance des recettes fédérales et provinciales a ralenti au cours

des derniers trimestres, surtout à cause de la faible progression des impôts sur le revenu des particuliers et des sociétés, alors que les recettes des administrations locales, dont une grande partie provient des impôts fonciers, se sont raffermies quelque peu (graphique 7). La croissance des dépenses courantes est restée plus stable (graphique 8).

Graphique 8

Dépenses courantes publiques

Variation en pourcentage, année précédente

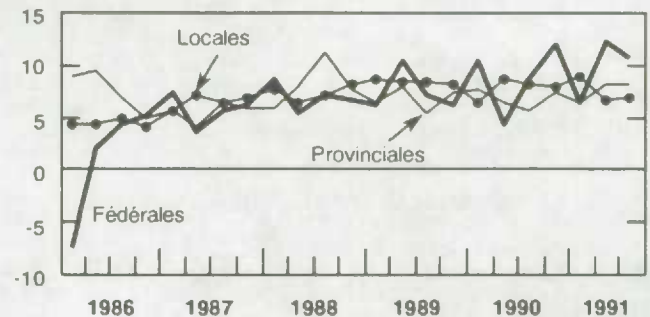

La taxe sur les produits et les services rapporte \$19.6 milliards après désaisonnalisation et sur la base des comptes nationaux au troisième trimestre, soit un peu moins qu'au deuxième. Aux fins de la comptabilité nationale, les recettes de la TPS sont mesurées selon la comptabilité d'exercice, après déduction des crédits, rabais et remboursements connexes, mais en incluant le crédit d'impôt pour gens à faibles revenus, traité en paiement de transfert aux particuliers, ainsi que le crédit de transition pour les petites entreprises, traité en subvention. À titre de comparaison, dans les états financiers du gouvernement fédéral, les recettes de la TPS sont rapportées selon la comptabilité de caisse, après déduction du crédit pour gens à faibles revenus et du crédit de transition pour les petites entreprises, au taux trimestriel, avant désaisonnalisation. Sur cette base-là, les recettes de la TPS s'élèvent à \$4.3 milliards au troisième trimestre, contre \$3.5 milliards au deuxième. Un document technique expliquant le traitement de la TPS dans les comptes nationaux a été publié avec les estimations des comptes nationaux pour le premier trimestre et est disponible gratuitement sur demande.

Recettes de la taxe sur les biens et services

Rapprochement des états financiers du Gouvernement du Canada
et des comptes nationaux des revenus et dépenses
(Millions de dollars)

	T1 1991	T2 1991	T3 1991
TPS : États financiers du Gouvernement du Canada (non ajustée)	2,159	3,510	4,253
Plus : Crédits remboursables de la TPS pour gens à faibles revenus	626*	552	566
Plus : Crédits pour les petites entreprises	100	250	450
TPS : CNRD, comptabilité de caisse (non ajustée)	2,885	4,312	5,269
Plus : Ajustement du retard de perception	1,449	645	-275
TPS : CNRD, comptabilité d'exercice (non ajustée)	4,334	4,957	4,994
Plus : Ajustement saisonnier	487	-25	-93
TPS : CRD, comptabilité d'exercice (désaisonnalisée)	4,821	4,932	4,901
TPS : CNRD, comptabilité d'exercice (désaisonnalisée au taux annuel)	19,284	19,728	19,604

* Y compris certains crédits versés en décembre 1990.

Production par branche d'activité

Par branche, la production de biens continue de progresser de façon continue et s'accroît de 1.3% au troisième trimestre, après une hausse semblable au deuxième. La baisse de 0.4% de la production de services est la cause principale du ralentissement au troisième trimestre.

La progression de la production des biens est dominée par une hausse de 1.7% dans la fabrication. Bien que légèrement moins forte que la hausse de 2.1% enregistrée au deuxième trimestre, la croissance dans le secteur de la fabrication s'est étendue, puisque 17 des 21 grands groupes enregistrent une progression au troisième trimestre, contre 14 au deuxième. Les hausses les plus fortes s'observent chez les producteurs de métaux de première transformation, de matériel de transport, de

bois et de produits électriques. L'accroissement de l'activité dans le bâtiment, notamment la construction résidentielle, contribue également à la fermeté générale du secteur des biens.

Bien qu'une grève dans la fonction publique fédérale en septembre ait concouru à la chute de la production de services, d'autres facteurs importants ont également joué. Le recensement de 1991, qui avait fait augmenter les services de l'administration fédérale au deuxième trimestre, a pris fin, ce qui a également contribué à la baisse. Par ailleurs, les services d'hébergement et les services aux entreprises se sont repliés sensiblement au troisième trimestre et, ensemble, représentent une part plus importante dans le recul des services que l'administration fédérale.

Commandez l'édition du troisième trimestre 1991 de *Comptes nationaux des revenus et dépenses* (13-001, 20 \$/80 \$). Cette publication, qui contient un article de fond sur les nouvelles techniques pour estimer le volume des flux du commerce international des services et 33 tableaux statistiques, est censée paraître en décembre 1991. Un imprimé d'ordinateur contenant 57 tableaux de données brutes et désaisonnalisées ainsi que des tableaux analytiques supplémentaires est également disponible le jour de la parution auprès de la Division des comptes nationaux et de l'environnement au prix de \$35 pour un trimestre ou de \$140 pour l'abonnement annuel. Les utilisateurs peuvent se procurer l'ensemble complet des données des Comptes nationaux trimestriels sur disquettes de micro-ordinateurs grâce à un transfert par Modem à 8 h 30 le jour de la publication à raison de \$125 pour un trimestre ou de \$500 pour un abonnement annuel. Les disquettes sont également envoyées par la poste sept jours après la parution officielle, au prix de \$25 pour un trimestre ou de \$100 pour l'abonnement annuel.

Les estimations désaisonnalisées sont disponibles de CANSIM dans les matrices 6701, 6702, 6704 à 6707, 6709 à 6716, 6718, 6720 à 6722, 6724 à 6727, 6729 à 6736, 6738, 6740, 6828 à 6839, 6846 et 7420 à 7432.

Pour plus de renseignements, communiquez avec Luke Rispoli (613-951-3803) ou Jean-François Carboneau (613-951-3792), Division des comptes nationaux et de l'environnement. □

Produit intérieur brut en termes de revenus

(Désaisonné au taux annuel)

	1990		1991			II 1991/ I 1991	III 1991/ II 1991
	III	IV	I	II	III		
	(millions de \$)					Variation en % au taux trimestre	
Rémunération des salariés ¹	380,048	382,644	384,532	390,448	395,404	1.5	1.3
Bénéfices des sociétés avant impôts	45,512	41,036	29,580	32,140	33,292	8.7	3.6
Intérêts et revenus divers de placements	58,736	59,784	55,800	55,592	53,580	-0.4	-3.6
Revenu comptable net des exploitants agricoles au titre de la production agricole	3,068	2,208	4,096	4,332	3,428	5.8	-20.9
Revenu net des entreprises individuelles non agricoles, loyers compris	36,320	36,328	36,168	37,520	38,296	3.7	2.1
Ajustement de la valeur des stocks	-3,076	6,648	1,648	2,468	1,936	820 ²	-532 ²
Revenu intérieur net au coût des facteurs	520,608	528,648	511,824	522,500	525,936	2.1	0.7
Impôts indirects moins subventions	78,368	66,736	78,684	80,092	79,952	1.8	-0.2
Provisions pour consommation de capital	76,056	76,572	78,324	79,396	79,808	1.4	0.5
Divergence statistique	-100	128	2,900	3,068	1,524	168 ²	-1,544 ²
Produit intérieur brut aux prix du marché	674,932	672,084	671,732	685,056	687,220	2.0	0.3

¹ Y compris solde et indemnités militaires.

² Variation absolue en millions de dollars.

Produit intérieur brut en termes de dépenses

(Désaisonnalisé au taux annuel)

	1990		1991			II 1991/ I 1991	III 1991/ II 1991
	III	IV	I	II	III		
	Aux prix courants (millions de \$)					Variation en % au taux trimestrie	
Dépenses personnelles en biens et services de consommation	400,608	404,032	405,736	416,688	419,912	2.7	0.8
Biens durables	57,268	56,056	52,840	55,976	56,144	5.9	0.3
Biens semi-durables	37,672	37,656	37,008	38,004	37,744	2.7	-0.7
Biens non durables	105,952	107,284	109,456	112,176	112,660	2.5	0.4
Services	199,716	203,036	206,432	210,532	213,364	2.0	1.3
Dépenses publiques courantes en biens et services	133,436	136,068	135,668	137,720	140,500	1.5	2.0
Investissement des administrations publiques en capital fixe	17,004	17,468	17,448	18,092	17,828	3.7	-1.5
Investissement des administrations publiques en stocks	84	4	-28	28	48	56 ¹	20 ¹
Investissement des entreprises en capital fixe	122,872	117,320	113,952	117,844	116,856	3.4	-0.8
Construction résidentielle	43,760	40,356	39,768	43,620	44,368	9.7	1.7
Construction non résidentielle	35,768	34,932	33,960	33,568	32,804	-1.2	-2.3
Machines et matériel	43,344	42,032	40,224	40,656	39,684	1.1	-2.4
Investissement des entreprises en stocks	-3,188	-4,308	896	-4,740	-836	-5,636 ¹	3,904 ¹
Non agricoles	-4,772	-5,724	576	-4,088	-432	-4,664 ¹	3,656 ¹
Agricoles et céréales en circuit commercial	1,584	1,416	320	-652	-404	-972 ¹	248 ¹
Exportations de biens et services	170,180	168,056	162,320	166,076	167,888	2.3	1.1
Marchandises	147,808	145,232	139,448	142,940	144,788	2.5	1.3
Invisibles	22,372	22,824	22,872	23,136	23,100	1.2	-0.2
Moins : Importations de biens et services	166,164	166,432	161,364	163,584	173,452	1.4	6.0
Marchandises	134,952	134,380	128,928	130,792	139,964	1.4	7.0
Invisibles	31,212	32,052	32,436	32,792	33,488	1.1	2.1
Divergence statistique	100	-124	-2,896	-3,068	-1,524	-172 ¹	1,544 ¹
Produit intérieur brut aux prix du marché	674,932	672,084	671,732	685,056	687,220	2.0	0.3
Demande intérieure finale	673,920	674,888	672,804	690,344	695,096	2.6	0.7
	Aux prix de 1986 (\$ millions)						
Dépenses personnelles en biens et services de consommation	338,324	337,460	330,028	336,428	337,064	1.9	0.2
Biens durables	51,208	50,204	46,548	49,636	49,808	6.6	0.3
Biens semi-durables	31,932	31,768	29,296	29,904	29,508	2.1	-1.3
Biens non durables	88,008	87,076	87,056	87,924	87,940	1.0	0.0
Services	167,176	168,412	167,128	168,964	169,808	1.1	0.5
Dépenses publiques courantes en biens et services	113,088	114,384	113,536	114,888	116,068	1.2	1.0
Investissement des administrations publiques en capital fixe	15,592	15,924	16,284	16,920	16,892	3.9	-0.2
Investissement des administrations publiques en stocks	80	4	-24	24	44	48 ¹	20 ¹
Investissement des entreprises en capital fixe	108,956	105,352	103,284	105,176	105,688	1.8	0.5
Construction résidentielle	34,436	32,068	29,724	31,904	33,192	7.3	4.0
Construction non résidentielle	29,852	29,072	28,768	28,424	27,924	-1.2	-1.8
Machines et matériel	44,668	44,212	44,792	44,848	44,572	0.1	-0.6
Investissement des entreprises en stocks	-2,240	-3,512	1,600	-4,080	-444	-5,680 ¹	3,636 ¹
Non agricoles	-4,404	-5,484	880	-3,708	-432	-4,588 ¹	3,276 ¹
Agricoles et céréales en circuit commercial	2,164	1,972	720	-372	-12	-1,092 ¹	360 ¹
Exportations de biens et services	165,344	158,488	156,872	165,024	169,156	5.2	2.5
Marchandises	146,316	139,476	138,008	145,916	150,232	5.7	3.0
Invisibles	19,028	19,012	18,864	19,108	18,924	1.3	-1.0
Moins : Importations de biens et services	170,956	166,756	164,608	169,520	179,608	3.0	6.0
Marchandises	139,516	135,084	133,064	137,740	147,256	3.5	6.9
Invisibles	31,440	31,672	31,544	31,780	32,352	0.7	1.8
Divergence statistique	100	-92	-2,392	-2,520	-1,248	-128 ¹	1,272 ¹
Produit intérieur brut aux prix du marché	568,288	561,252	554,580	562,340	563,612	1.4	0.2
Demande intérieure finale	575,960	573,120	563,132	573,412	575,712	1.8	0.4
	Indices implicites de prix						
Dépenses personnelles en biens et services de consommation	118.4	119.7	122.9	123.9	124.6	0.8	0.6
Dépenses publiques courantes en biens et services	118.0	119.0	119.5	119.9	121.0	0.3	0.9
Investissement des administrations publiques en capital fixe	109.1	109.7	107.1	106.9	105.5	-0.2	-1.3
Investissement des entreprises en capital fixe	112.8	111.4	110.3	112.0	110.6	1.5	-1.3
Exportations de biens et services	102.9	106.0	103.5	100.6	99.3	-2.8	-1.3
Moins : Importations de biens et services	97.2	99.8	98.0	96.5	96.6	-1.5	0.1
Produit intérieur brut aux prix du marché	118.8	119.7	121.1	121.8	121.9	0.6	0.1
Demande intérieure finale	117.0	117.8	119.5	120.4	120.7	0.8	0.2

¹ Variation absolue en millions de dollars.

Produit intérieur brut réel au coût des facteurs par industrie

(Données désaisonnalisées)
Septembre 1991

Revue mensuelle

Le Produit intérieur brut a fléchi de 0.1% en septembre faisant suite à une baisse de 0.3% en août et à un gain de 0.2% en juillet. La production de services a diminué de 0.3%, faisant suite à une baisse semblable en août et à une légère diminution en juillet. Si l'on fait exception des services de l'administration fédérale et des services de transport et d'entreposage où les retombées de la grève des membres de l'Alliance de la fonction publique du Canada (AFPC) ont été concentrées, la production des services est demeurée inchangée en septembre. Faisant suite à une modération en août la production de biens a repris la tendance à la hausse notée ces derniers mois avec un gain de 0.4%.

Industries productrices de services

Une production moindre pour l'administration fédérale et le transport et l'entreposage explique la presque totalité de la baisse survenue dans les services en termes de dollars. Des gains pour le commerce de détail et les communications ont neutralisé les baisses de production modestes pour les services socio-culturels, commerciaux et personnels, le commerce de gros et les finances, assurances et affaires immobilières.

La baisse de 0.8%, survenue dans les services non commerciaux, provient essentiellement d'une diminution de 6.4% dans les services de l'administration fédérale où la grève des membres de l'AFPC a réduit la production.

Faisant suite à une baisse de 1.3% en août, les services de transport et d'entreposage ont diminué de 2.2%, alors que la grève des membres de l'AFPC est venue perturber les opérations dans ce secteur. Les services de transport ont diminué de 1.7%, alors que de plus faibles chargements ferroviaires de blé ont entraîné le transport ferroviaire à une perte de 3.7%. Une diminution dans les services de transport en commun urbains, de camionnage et par voie maritime a aussi contribué à la perte. Dû essentiellement à une plus faible activité de manutention céréalière, les services d'entreposage ont diminué de 19.1%.

Les services socio-culturels, commerciaux et personnels ont baissé de 0.5%. Les services de divertissement expliquent 55% des pertes en termes de dollars. Les services aux entreprises ont diminué

de 0.2%, alors que la production des professionnels, les avocats surtout, a été moindre, neutralisant ainsi les gains attribuables aux commerces de services informatiques et d'agences de publicité. Les services d'hébergement et de restauration ont diminué pour un quatrième mois de suite.

Faisant suite à sept hausses mensuelles consécutives le commerce de gros a chuté de 0.7%. Les commerçants en céréales ont pu voir leur volume d'affaires entaché dû à l'impact de la grève de l'AFPC, contribuant ainsi pour 45% des pertes en termes de dollars. Ailleurs les pertes généralisées, attribuables surtout aux grossistes en machinerie et équipement, en quincaillerie et bois de construction, ont été partiellement compensées par de faibles gains menés par les grossistes en alimentation.

La production des finances, assurances et affaires immobilières a légèrement diminué de 0.1%, faisant suite à un gain de 0.1% en juillet et à une baisse de 0.3% en août. Les pertes encourues par les agents immobiliers et les courtiers en valeurs mobilières ont entraîné les fiducies et autres agents financiers à une perte de 0.5%. Une production moindre des banques, caisses d'épargne et de l'industrie des assurances a été partiellement compensée par de plus fortes redevances.

Le commerce de détail s'est accru de 1.2%, faisant suite à une baisse de 1.8% en août. Les ventes d'automobiles ont poursuivi leur inconstance s'appropriant la totalité des gains en termes de dollars, alors qu'en août elles rendaient compte de baisses totalisant plus que la baisse en termes de dollars. Ailleurs les augmentations de production ont été généralisées, alors que les ventes accrues des détaillants en alimentation menaient les gains survenus dans 12 parmi 17 genres de magasins. Les stations-service et les grands magasins ont subi les pertes les plus fortes.

Faisant suite à un gain de 1.0% en août la production des communications a progressé de 1.4%, atteignant un niveau de 4.5% supérieur à celui de septembre 1990. Les appels interurbains ont entraîné les entreprises de télécommunication à un deuxième gain mensuel de 1.9% et à un niveau de production 7.1% supérieur à il y a un an.

Industries productrices de biens

Faisant suite à une baisse de 0.1% en août, la production de biens reprend la tendance à la hausse observée ces derniers mois, progressant de 0.4% pour atteindre un niveau de 3.7% supérieur au creux observé en mars 1991. La fabrication et les services publics ont fourni la plupart des gains bien que les

Produit intérieur brut

Données désaisonnalisées aux taux annuels aux prix de 1986

Ensemble

Indice (janvier 1990 = 100)

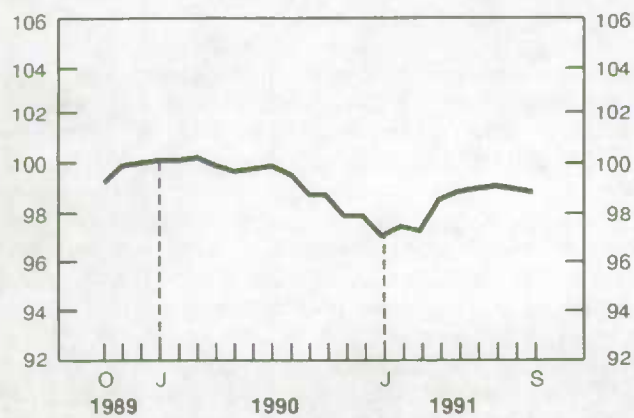

Variation en %

Ensemble

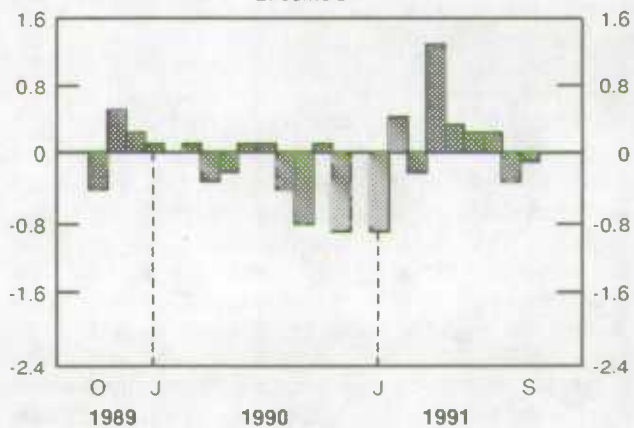

Biens

Indice (janvier 1990 = 100)

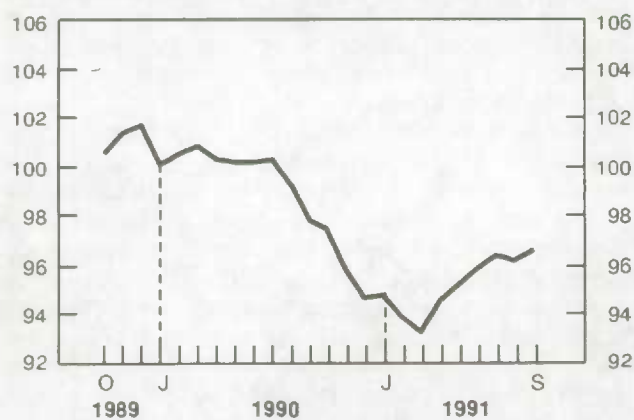

Variation en %

Biens

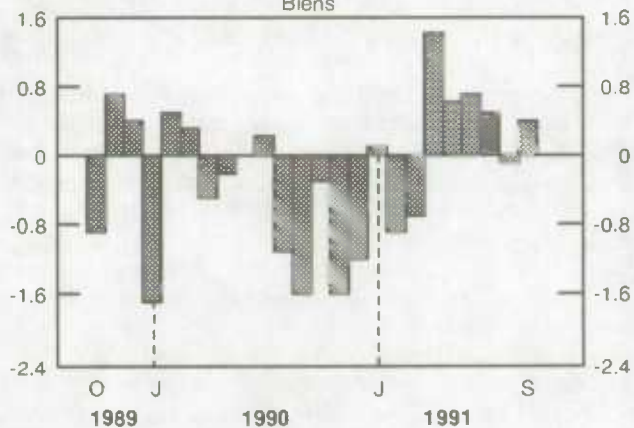

Services

Indice (janvier 1990 = 100)

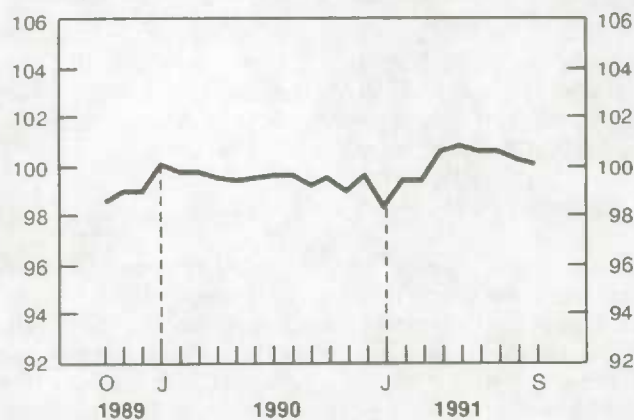

Variation en %

Services

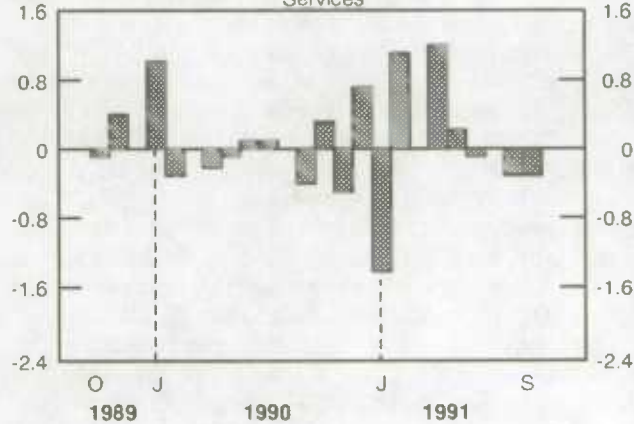

pêcheries aient également enregistré une production légèrement plus élevée. Les mines et l'exploitation forestière ont subi les plus fortes pertes, alors que la production agricole demeurerait inchangée.

La production manufacturière a progressé de 0.9%, faisant suite à une baisse de 0.5% en août pour atteindre un niveau de 5.0% supérieur au creux observé en mars 1991. Depuis mars, les producteurs de biens durables ont augmenté leur production de 7.3%, comparativement à un gain de 2.5% pour les biens non durables. Les producteurs de papier, de métaux de première transformation et de produits en métal ont fourni 60% des gains en termes de dollars pour le secteur manufacturier, alors que 12 parmi 21 grands groupes d'industries ont enregistré une production plus élevée. Les producteurs de machinerie, de brevages et de produits du bois ont connu les plus fortes pertes.

Faisant suite à une perte de 0.5% en août, la production de l'industrie du papier et produits connexes a été en hausse de 3.1%. Les producteurs de pâtes et papier ont augmenté leur production de 3.8% à un niveau de 7.3% supérieur au creux récemment atteint en mai 1991, en raison principalement d'une plus forte demande à l'exportation.

La production de l'industrie de la première transformation des métaux a été en hausse de 2.9% pour s'établir à un niveau de 13.1% supérieur au creux atteint en mars 1991. Les producteurs sidérurgiques ont fourni pour plus de 80% de cette hausse, augmentant leur production de 5.9%, soit un gain cumulatif de 25% depuis mars 1991. La production de tubes et tuyaux d'acier a bondi de 17.4% par suite de travaux engagés au titre de nouvelles commandes issues de l'industrie de la distribution de gaz naturel. Ailleurs, ces gains ont été partiellement neutralisés par des baisses provenant surtout de la fonte et de l'affinage de métaux non ferreux et des fabricants d'aluminium.

La production de produits en métal a progressé de 2.0%. Les fabricants de charpentes métalliques et de chaudières ont accru leur production de 4.8%. Ailleurs, les gains ont été généralisés à l'exception des fabricants de quincaillerie qui ont réduit leur production de 1.6%.

Faisant suite à une croissance de 1.1% en août, les producteurs de matériel de transport ont augmenté leur production de 0.7% en septembre. Une production accrue de moteurs et de pièces embouties pour véhicules a entraîné l'industrie de pièces automobiles à un gain de 3.7% et à une progression de 21% depuis mars 1991. Ces gains ont été partiellement neutralisés, alors que la faible

Produit intérieur brut

Données désaisonnalisées aux taux annuels aux prix de 1986

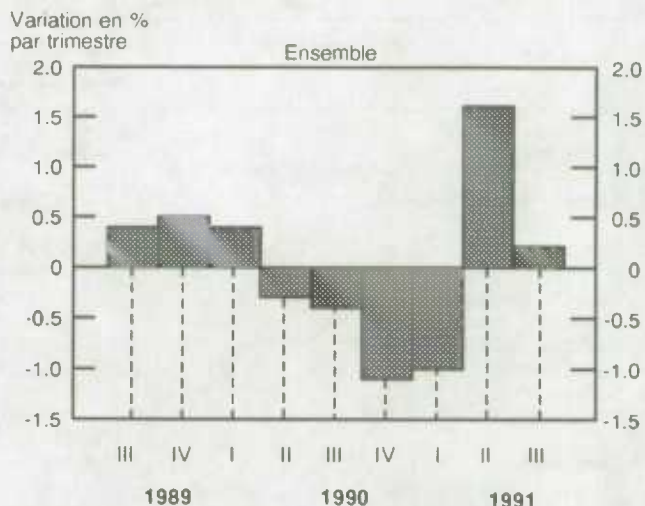

demande caractérisant les marchés américains a conduit les assembleurs de véhicules automobiles à réduire leur production de 4.4%. Néanmoins, la production de véhicules automobiles était plus élevée de 34.4% au-delà du creux atteint en février 1991.

Après avoir progressé de 1.5% en août, la production de services publics s'est accrue de 1.1%. Avec des températures sous la normale en septembre, la production d'électricité a augmenté de 1.0% et la distribution de gaz naturel a connu un gain de 3.5%.

Faisant suite à des baisses en juillet et août la production minière a chuté de 0.6%, à son plus bas niveau depuis février 1990. Les baisses ont été l'apanage des industries du pétrole brut, du gaz naturel et des autres mines de métaux et ont été partiellement neutralisées par une production en hausse pour les industries de la potasse, du sel et du minerai de fer. L'activité de forage liée à l'extraction de ressources naturelles a poursuivi sa longue descente avec une chute de 9.3%.

Disponible de CANSIM dans les matrices 4671 à 4674.

Veillez commander le numéro de septembre 1991 de *Produit intérieur brut par industrie* (15-001, 12,10 \$/121 \$) qui doit paraître en décembre.

Pour plus de renseignements, veuillez communiquer avec Darryl Rhoades (613-951-3621), Division des mesures et de l'analyse des industries.

Produit intérieur brut réel au coût des facteurs par industrie aux prix de 1986 par mois

(Données désaisonnalisées aux taux annuels)

(Millions de \$)

	1990	1991			
	Septembre	Juin	Juillet	Août	Septembre
Ensemble	504,290.9	505,756.8	506,596.2	505,277.2	504,859.5
Secteur des entreprises :	413,729.6	414,380.4	415,482.6	414,227.2	414,530.7
Biens :	172,291.5	168,896.4	169,842.0	169,586.4	170,371.2
Agriculture	11,798.4	11,407.2	11,380.8	11,377.2	11,372.4
Pêche et piégeage	911.4	871.2	876.0	867.6	885.6
Exploitation forestière	2,574.0	2,622.0	2,624.4	2,659.2	2,632.8
Industries minières	19,676.9	20,082.0	19,705.2	19,639.2	19,515.6
Industries manufacturières	89,145.8	85,717.2	86,722.8	86,258.4	87,010.8
Construction	32,368.9	31,962.0	32,338.8	32,341.2	32,322.0
Autres industries de services publics	15,816.1	16,234.8	16,194.0	16,443.6	16,632.0
Services :	241,438.1	245,484.0	245,640.6	244,640.8	244,159.5
Transports et entreposage	21,682.0	22,100.4	22,164.0	21,868.8	21,398.4
Communications	18,670.2	19,120.8	19,040.4	19,231.2	19,503.6
Commerce de gros	25,255.3	26,870.4	27,080.4	27,271.2	27,069.6
Commerce de détail	30,387.3	29,499.6	29,604.0	29,056.8	29,392.8
Finances, assurances et affaires immobilières	80,188.9	84,254.4	84,314.4	84,075.6	83,970.0
Services socio-culturels, commerciaux et personnels	65,254.4	63,638.4	63,437.4	63,137.2	62,825.1
Secteur non commercial :	90,561.3	91,376.4	91,113.6	91,050.0	90,328.8
Biens :	914.2	964.8	930.0	949.2	914.4
Services :	89,647.1	90,411.6	90,183.6	90,100.8	89,414.4
Administrations publiques	33,324.9	33,903.6	33,656.4	33,511.2	32,839.2
Services socio-culturels et personnels	52,960.0	53,223.6	53,235.6	53,288.4	53,257.2
Autres services	3,362.2	3,284.4	3,291.6	3,301.2	3,318.0
Autres agrégations :					
Industries de biens	173,205.7	169,861.2	170,772.0	170,535.6	171,285.6
Industries de services	331,085.2	335,895.6	335,824.2	334,741.6	333,573.9
Production industrielle	125,553.0	122,998.8	123,552.0	123,290.4	124,072.8
Manufacturiers de biens non durables	41,721.1	40,639.2	40,945.2	40,665.6	41,018.4
Manufacturiers de biens durables	47,424.7	45,078.0	45,777.6	45,592.8	45,992.4

Balance des paiements internationaux du Canada

Troisième trimestre de 1991

Faits saillants

Une réduction notable de l'excédent du commerce de marchandises au troisième trimestre fait monter le déficit désaisonnalisé du compte courant à \$7.2 milliards, son niveau le plus élevé atteint jusqu'à présent, et qui dépasse de \$1.0 milliard le record précédent établi au premier trimestre de 1990. L'excédent du commerce de marchandises a été

Note aux utilisateurs

Les flux de certains biens et services, ainsi que de documents, ont pu être affectés par les conflits de travail au cours du troisième trimestre.

réduit de plus de la moitié en raison d'une forte poussée des importations et d'une progression lente des exportations. Le déficit au titre des invisibles diminue légèrement. L'accroissement du déficit au titre des voyages est neutralisé par une baisse des déboursés au chapitre du programme d'aide internationale du Canada.

Au compte de capital, qui n'est pas désaisonnalisé, les non-résidents achètent un montant record de titres portant intérêt (obligations et effets du marché monétaire). Ces importantes entrées surviennent alors que les taux d'intérêt baissent au Canada et aux États-Unis, bien que le différentiel reste appréciable en faveur des placements au Canada. Ceci devait se traduire par une nouvelle appréciation du dollar canadien par rapport aux autres grandes devises et par une augmentation notable des réserves internationales du Canada, la première augmentation trimestrielle depuis l'importante hausse des réserves il y a un an.

Compte courant, après désaisonnalisation

- Le déficit du compte courant augmente sensiblement pour passer de \$5.5 milliards à \$7.2 milliards, principalement à cause d'une baisse de l'excédent du commerce de marchandises, qui se réduit de plus de la moitié pour passer de \$3.0 milliards à \$1.2 milliard. Seule la baisse de \$2.1 milliards enregistrée au deuxième trimestre de 1989 est plus élevée.
- Les importations de marchandises augmentent fortement (+7.0%) pour s'inscrire à \$35.0 milliards. On observe des hausses pour un vaste éventail de produits, en particulier ceux de l'automobile. On n'avait pas observé une aussi

forte augmentation depuis celle de 9.5% constatée au quatrième trimestre de 1987.

- La croissance des exportations de marchandises se ralentit, passant de 2.5% le trimestre précédent à 1.3% au troisième trimestre de 1991. Les ventes à l'étranger atteignent \$36.2 milliards, dominées par les produits automobiles et certaines catégories de machines et de matériel. Les exportations de produits de la forêt, de l'agriculture et énergétiques primaires diminuent.
- Le déficit trimestriel au titre des voyages atteint un nouveau sommet, à \$1.5 milliard, même si la progression n'est pas aussi élevée que le trimestre précédent. Les dépenses au titre des voyages aux États-Unis et dans les autres pays augmentent, tandis que les recettes canadiennes au chapitre des voyages internationaux restent inchangées.
- Le solde des transferts dégage, cette fois-ci, un léger excédent de \$0.1 milliard, à la suite d'une baisse des contributions officielles.
- Le déficit des revenus de placements se stabilise à \$5.9 milliards. Les recettes et les paiements augmentent en raison de la hausse des dividendes, tandis que les intérêts restent sans grand changement.

Solde du compte courant (désaisonnalisé)

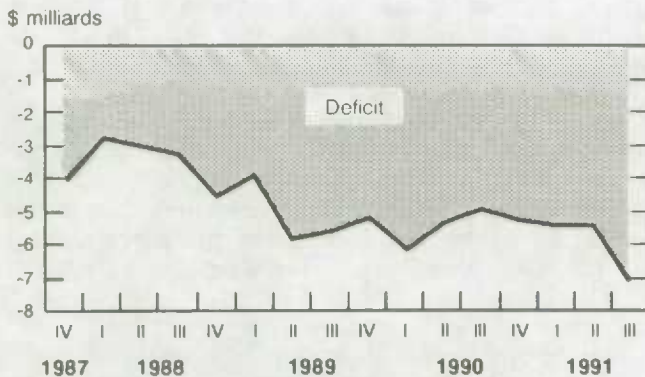

Solde du commerce de marchandises (désaisonnalisé)

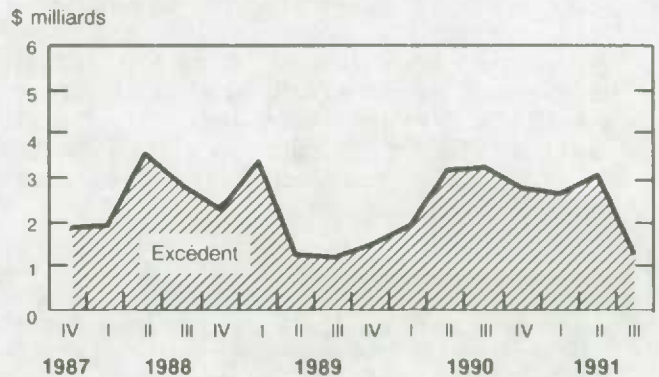

Compte courant et compte de capital, avant désaisonnalisation

- Le déficit du compte courant atteint \$5.2 milliards au troisième trimestre de 1991, en forte hausse par rapport à celui de \$3.1 milliards enregistré au troisième trimestre de l'année précédente. La plus grande partie de cette augmentation est imputable à une réduction appréciable de l'excédent du commerce de marchandises.

Investissements étrangers en obligations et effets du marché monétaire canadien

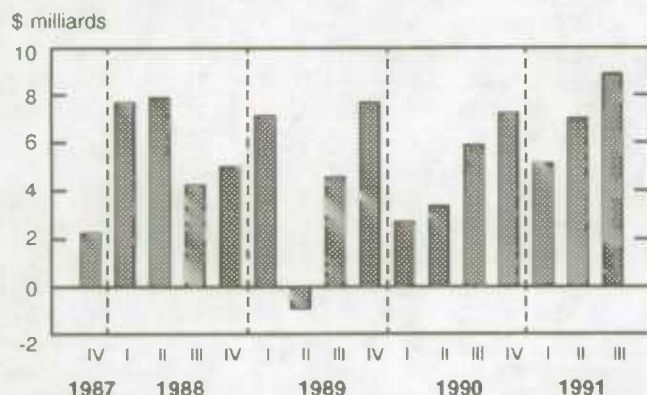

- Du côté des *engagements financiers*, les investisseurs étrangers achètent le montant net de \$5.4 milliards d'obligations canadiennes, ce qui correspond aux achats notables des trois trimestres précédents. Au troisième trimestre de 1991, les investisseurs étrangers achètent pour \$9.1 milliards de nouvelles émissions, mais remboursent le montant record de \$5.7 milliards d'émissions venant à échéance. Ils reprennent par ailleurs leurs placements nets sur le marché obligataire secondaire canadien (\$2.0 milliards), après deux trimestres de désinvestissements nets totalisant \$3.5 milliards.
- Les non-résidents placent le montant net appréciable de \$3.4 milliards en effets du marché monétaire canadien, après un placement net de \$1.1 milliard le trimestre précédent. La plus grande partie des achats nets au troisième trimestre de cette année, soit \$2.7 milliards, ont été faits par des pays autres que les États-Unis et portaient sur des Bons du Trésor du gouvernement du Canada.

Transactions nettes des réserves officielles internationales

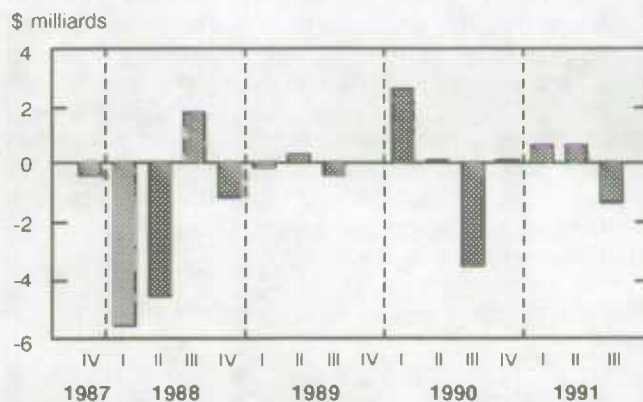

- Les investissements directs au Canada dégagent une entrée nette de \$1.7 milliard, ce qui représente un accroissement semblable à celui du trimestre précédent; presque la moitié de ceux-ci proviennent de pays autres que les États-Unis. Les deux tiers étaient destinés au fonds de roulement et se sont dirigés principalement vers le secteur de la fabrication.
- Les non-résidents placent un montant peu élevé de \$0.4 milliard en actions canadiennes, après cinq trimestres consécutifs de désinvestissements totalisant \$3.6 milliards. L'achat net au troisième trimestre de 1991 a porté uniquement sur les nouvelles émissions d'actions.
- Les banques canadiennes expédient le montant net de \$2.4 milliards à l'étranger par le moyen de leurs dépôts en devises.
- Du côté des *actifs financiers*, les investisseurs canadiens de portefeuille achètent le montant net de \$1.0 milliard d'obligations et d'actions étrangères, ce qui devait porter leur placement net au cours des six derniers trimestres à \$6.3 milliards, dont les deux tiers sous forme d'actions étrangères.
- La divergence statistique (poste d'équilibre comptable entre les estimations enregistrées du compte courant et du compte de capital) équivaut à un débit net de \$3.0 milliards, ce qui demeure modéré comparativement à l'ensemble des transactions brutes enregistrées.

- Le dollar canadien par rapport à la devise américaine s'apprécie, s'échangeant en moyenne à 87.43 cents É.-U., comparativement à 87.02 cents É.-U. le trimestre précédent. Il s'apprécie beaucoup plus par rapport aux autres grandes devises, à l'exception du yen.

Disponible de CANSIM dans les matrices 147, 1364, 2343 à 2349, 2353 à 2355, pour les données trimestrielles, et dans les matrices 1369, 1370, 2333 à 2339, 2354 et 2355, pour les années annuelles.

Le numéro du troisième trimestre de *Balance des paiements internationaux du Canada* (67-001, 27,50/110 \$) paraîtra en décembre. Voir «Pour commander les publications».

Pour plus de renseignements, s'adresser à Lucie Laliberté (613-951-9055), Division de la balance des paiements. □

Tableau 1. Balance des paiements internationaux du Canada, non désaisonnalisé

	1990		1991			1989	1990
	III	IV	I	II	III		
millions de dollars							
COMPTE COURANT							
Recettes							
Exportations de marchandises	34,772	37,371	33,972	37,457	34,397	141,768	146,482
Invisibles :							
Services	7,025	5,047	4,727	5,973	7,268	21,509	22,445
Revenus de placements ¹	2,024	2,618	2,283	2,182	2,116	9,836	9,255
Transferts	1,095	929	853	826	947	3,877	4,119
Total des recettes au titre des invisibles	10,144	8,594	7,863	8,981	10,331	35,222	35,819
Total des recettes	44,916	45,965	41,836	46,438	44,728	176,990	182,301
Paiements							
Importations de marchandises	31,566	33,471	32,491	34,439	32,997	134,673	135,557
Invisibles :							
Services	7,864	7,301	8,496	8,488	8,407	28,492	31,320
Revenus de placements ¹	7,780	8,942	8,035	7,891	7,662	30,980	33,208
Transferts	848	898	1,021	1,071	827	3,568	4,252
Total des paiements au titre des invisibles	16,492	17,141	17,553	17,449	16,895	63,040	68,780
Total des paiements	48,058	50,612	50,044	51,888	49,893	197,713	204,337
Soldes							
Marchandises	+ 3,206	+ 3,900	+ 1,482	+ 3,018	+ 1,400	+ 7,095	+ 10,925
Invisibles	- 6,348	- 8,547	- 9,689	- 8,468	- 6,564	- 27,818	- 32,962
Total du compte courant	- 3,142	- 4,647	- 8,208	- 5,450	- 5,165	- 20,723	- 22,036
COMPTE DE CAPITAL²							
Créances canadiennes envers les non-résidents, flux nets							
Investissements directs à l'étranger ¹	- 773	+ 550	- 562	- 2,061	- 515	- 5,290	- 1,450
Valeurs de portefeuille :							
Obligations étrangères	+ 389	+ 36	- 205	- 858	- 639	- 1,556	- 69
Actions étrangères	- 1,034	- 553	- 670	- 2,148	- 352	- 768	- 1,117
Actif du gouvernement du Canada :							
Réserves officielles de change	- 3,470	+ 107	+ 659	+ 640	- 1,388	- 346	- 649
Prêts et souscriptions	- 204	- 647	- 560	- 319	- 269	- 982	- 1,450
Dépôts non bancaires à l'étranger	- 823	+ 229	- 2,767	- 315	+ 144	+ 5	- 872
Autres créances	+ 1,550	- 1,544	+ 922	+ 1,937	+ 641	- 174	+ 1,244
Total des créances canadiennes, flux net	- 4,365	- 1,823	- 3,183	- 3,123	- 2,377	- 9,112	- 4,362
Engagements canadiens envers les non-résidents, flux nets							
Investissements directs au Canada ¹	+ 1,432	+ 2,502	+ 1,249	+ 1,540	+ 1,696	+ 4,200	+ 6,600
Valeurs de portefeuille :							
Obligations canadiennes	+ 3,720	+ 4,966	+ 7,425	+ 5,870	+ 5,404	+ 17,297	+ 13,447
Actions canadiennes	- 524	- 1,326	- 1,012	- 405	+ 434	+ 3,871	- 1,754
Transactions en devises étrangères des banques canadiennes avec les non-résidents ³	- 1,398	- 2,923	+ 8,478	- 2,163	- 2,355	- 2,584	+ 2,761
Effets du marché monétaire :							
Effets du gouvernement du Canada	+ 2,527	+ 2,495	- 1,519	- 421	+ 2,708	+ 484	+ 3,305
Autres effets	- 394	- 259	- 743	+ 1,550	+ 731	+ 656	+ 2,223
Allocation de droits de tirage spéciaux	-	-	-	-	-	-	-
Autres engagements	+ 2,385	+ 2,067	- 23	+ 1,652	+ 1,958	+ 10,277	+ 6,140
Total des engagements canadiens, flux net	+ 7,749	+ 7,521	+ 13,854	+ 7,624	+ 10,577	+ 34,200	+ 32,722
Total du compte de capital, flux net	+ 3,384	+ 5,698	+ 10,671	+ 4,501	+ 8,200	+ 25,088	+ 28,359
DIVERGENCE STATISTIQUE	- 242	- 1,051	- 2,463	+ 949	- 3,035	- 4,365	- 6,323

¹ Exclut les bénéfices non répartis.² Un signe moins indique une sortie de capital, résultant d'un accroissement des créances envers les non-résidents ou d'une diminution des engagements envers les non-résidents.³ Les données sont classifiées au compte créances canadiennes envers les non-résidents lorsque la position nette (comptabilisée au Canada) en devises étrangères des banques en est une d'actif net.

Tableau 2. Compte courant désaisonnalisé

	1990		1991			1989	1990
	III	IV	I	II	III		
	millions de dollars						
Recettes							
Exportations de marchandises	36,952	36,308	34,862	35,735	36,197	141,768	146,482
Invisibles							
Services :							
Voyages	1,859	1,888	1,919	1,929	1,947	7,232	7,437
Transports	1,328	1,363	1,371	1,370	1,328	5,193	5,340
Services commerciaux	1,995	2,035	2,011	2,048	2,076	7,541	8,041
Opérations gouvernementales	192	202	211	219	210	763	800
Autres services	219	218	206	218	214	780	827
Total des services	5,593	5,705	5,718	5,784	5,777	21,509	22,445
Revenus de placements ¹ :							
Intérêts	1,456	1,360	1,391	1,190	1,252	5,179	5,568
Dividendes	756	945	1,013	1,022	1,140	4,657	3,686
Total des revenus de placements	2,212	2,305	2,404	2,212	2,392	9,836	9,255
Transferts :							
Successions et capitaux des immigrants	395	324	347	327	289	1,487	1,490
Versements à des particuliers et institutions	229	227	241	244	244	853	911
Retenues fiscales canadiennes	395	342	338	281	364	1,537	1,719
Total des transferts	1,020	893	927	853	898	3,877	4,119
Total des recettes au titre des invisibles	8,825	8,903	9,049	8,848	9,066	35,222	35,819
Total des recettes	45,777	45,210	43,910	44,583	45,263	176,990	182,301
Paiements							
Importations de marchandises	33,738	33,595	32,232	32,699	34,991	134,673	135,557
Invisibles							
Services :							
Voyages	3,208	3,279	3,131	3,333	3,470	10,708	12,644
Transports	1,301	1,368	1,390	1,342	1,352	4,915	5,378
Services commerciaux	2,773	2,828	3,052	2,997	2,996	10,998	11,227
Opérations gouvernementales	358	371	369	358	384	1,267	1,424
Autres services	161	168	167	168	170	604	647
Total des services	7,802	8,015	8,108	8,198	8,371	28,492	31,320
Revenus de placements ¹ :							
Intérêts	6,692	6,877	6,942	6,713	6,758	24,822	26,854
Dividendes	1,734	1,140	1,121	1,428	1,513	6,158	6,354
Total des revenus de placements	8,427	8,017	8,063	8,141	8,271	30,980	33,208
Transferts :							
Successions et capitaux des émigrants	63	64	67	66	67	238	251
Versements à des particuliers et institutions	254	256	267	268	270	954	1,015
Contributions officielles	424	549	592	597	401	2,052	2,658
Retenues fiscales étrangères	77	86	83	87	83	324	328
Total des transferts	818	954	1,008	1,019	821	3,568	4,252
Total des paiements au titre des invisibles	17,047	16,987	17,180	17,358	17,463	63,040	68,780
Total des paiements	50,784	50,582	49,412	50,056	52,453	197,713	204,337
Soldes							
Marchandises	+ 3,214	+ 2,712	+ 2,630	+ 3,037	+ 1,206	+ 7,095	+ 10,925
Invisibles							
Services	- 2,209	- 2,309	- 2,390	- 2,414	- 2,595	- 6,983	- 8,876
Revenus de placements ¹	- 6,215	- 5,713	- 5,659	- 5,929	- 5,879	- 21,144	- 23,953
Transferts	+ 202	- 62	- 82	- 166	+ 77	+ 308	- 133
Total au titre des invisibles	- 8,222	- 8,084	- 8,131	- 8,510	- 8,397	- 27,818	- 32,962
Total du compte courant	- 5,007	- 5,372	- 5,502	- 5,473	- 7,190	- 20,723	- 22,036

¹ Exclut les bénéficiaires non répartis.

Comptes des flux financiers

(Données désaisonnalisées)
Troisième trimestre de 1991

Les emprunts sur les marchés de crédit des secteurs non financiers intérieurs baissent de 16% au troisième trimestre. Les emprunts bancaires et les effets à court terme enregistrent une diminution appréciable, tandis qu'en général la demande pour la plupart des autres instruments n'est pas très vigoureuse.

Les principales raisons de cette faiblesse sont : le secteur des sociétés privées non financières, à cause notamment de la chute des investissements en construction non résidentielle et en machines et matériel, et les administrations autres que l'administration fédérale, pour lesquelles les emprunts s'établissent à peu près à la moitié de ce qu'ils étaient le trimestre précédent.

Total des fonds empruntés par les sociétés privées non financières

Désaisonnalisé au taux annuel
\$ milliards

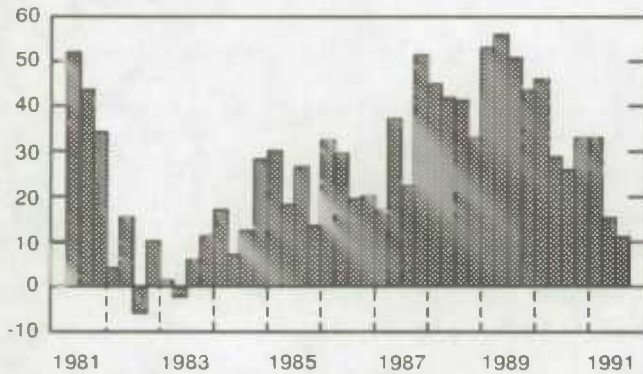

Depuis le début de 1991, les emprunts par le secteur des particuliers restent modérés et représentent environ 66% du montant pour les trois premiers trimestres de 1990. Les montants reliés aux crédits à la consommation sont négligeables au cours du trimestre, ce qui coïncide avec la faiblesse des dépenses personnelles en biens durables de consommation, pour lesquels le financement joue un rôle important.

En dépit de la baisse marquée des taux hypothécaires au cours des quatre derniers trimestres, la demande d'hypothèques, qui est sensible aux taux d'intérêt, augmente au cours du troisième trimestre, mais reste néanmoins faible, freinée dans une

Total des fonds empruntés par les gouvernements

Désaisonnalisé au taux annuel
\$ milliards

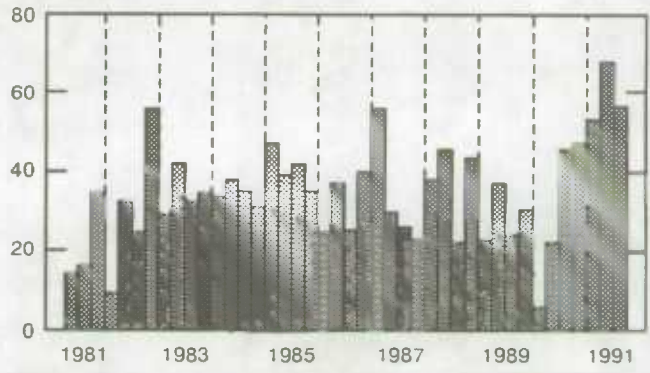

certaines mesure par une dette hypothécaire en cours d'environ \$282 milliards pour ce secteur. Par rapport au revenu disponible des particuliers, la dette des ménages (crédit à la consommation plus hypothèques) atteint le niveau record de 79% à la fin de 1990.

Les emprunts des sociétés privées non financières se chiffrent à \$11 milliards seulement au taux annuel, en baisse de 26% par rapport au deuxième trimestre. De plus, ce montant représente un tiers du total des capitaux empruntés au premier trimestre. Cette forte chute est attribuable aux instruments à court et à long terme.

Le financement des entreprises commerciales publiques non financières baisse d'environ 13% par rapport au trimestre précédent, même si l'on a émis des actions aux niveaux fédéral et provincial.

Avec un besoin net de financement de \$35 milliards, après désaisonnalisation et sur la base des comptes nationaux, l'administration fédérale emprunte \$38 milliards au taux annuel sur les marchés de crédit, ce qui représente une hausse de 15% par rapport au deuxième trimestre.

Les effets à court terme restent le principal instrument de financement, représentant les deux tiers des emprunts totaux au cours du trimestre. Les changements des rendements relatifs des titres du gouvernement du Canada au début du deuxième trimestre rendent les Bons du Trésor encore plus intéressants comme outil de financement.

Les autres niveaux d'administration publique (provinciales, locales, hôpitaux) enregistrent la plus forte baisse parmi les principaux secteurs. Les emprunts des administrations provinciales sont inférieurs à la moitié de ce qu'ils étaient le trimestre précédent, ce qui s'explique par une diminution de

leur déficit combiné. Les administrations locales enregistrent une réduction modeste de leur dette en cours.

Pour de plus amples renseignements, veuillez communiquer avec Patrick O'Hagan ou Jean-Pierre Simard (613-951-9043), Section des flux financiers. □

Crédits à la consommation par le secteur des particuliers

Désaisonnalisé au taux annuel

\$ milliards

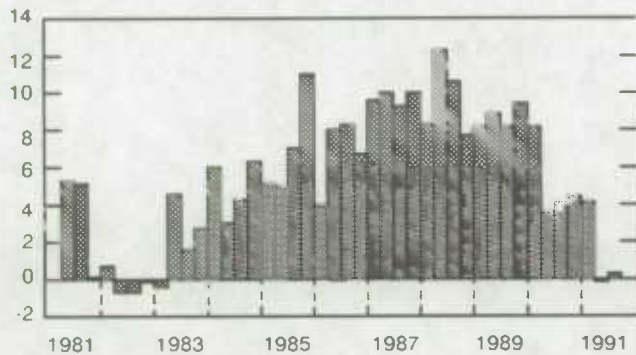

Emprunts hypothécaires par le secteur des particuliers

Désaisonnalisé au taux annuel

\$ milliards



Tableau sommaire du marché financier

(Désaisonnalisé au taux annuel)

(En millions de dollars)

	1990		1991		
	III	IV	I	II	III
Particuliers et entreprises individuelles					
Financement dont :	23,916	27,316	21,284	19,780	19,452
Crédit à la consommation	4,096	4,448	4,168	-176	264
Prêts bancaires	3,768	1,156	2,484	2,024	1,940
Autres prêts	1,428	6,460	-2,444	1,176	-412
Hypothèques	14,712	15,328	16,976	16,688	17,720
Sociétés privées non financières					
Financement au moyen de :	26,128	32,844	33,068	15,348	11,348
Prêts bancaires	6,964	1,544	19,856	5,308	-7,060
Autres prêts	5,060	8,960	-692	2,600	8,328
Effets à court terme	-4,544	-5,320	-11,100	-15,124	-7,468
Hypothèques	8,792	8,168	5,716	5,968	6,328
Obligations	6,724	10,748	11,660	9,756	4,136
Actions	3,132	8,744	7,628	6,840	7,084
Entreprises publiques non financières					
Financement	6,056	10,724	17,460	7,912	6,908
Administration publique fédérale					
Financement dont :	35,004	32,004	37,676	33,360	38,320
Bons du Trésor	30,180	23,940	19,780	11,280	25,516
Obligations négociables	10,780	20,896	15,572	18,524	14,088
Obligations d'épargne	-5,956	-12,832	2,324	3,556	-1,280
Autres paliers de l'administration publique					
Financement dont :	10,032	14,404	14,812	34,464	17,524
Effets à court terme	-240	2,868	-14,632	9,232	-8,680
Obligations provinciales	9,976	13,056	26,492	22,244	24,932
Obligations municipales	1,036	216	2,556	2,120	1,120
Financement total des secteurs non financiers canadiens					
	101,136	117,292	124,300	110,864	93,552
Crédit à la consommation	4,096	4,448	4,168	-176	264
Prêts bancaires	11,084	8,424	19,556	3,920	-8,036
Autres prêts	6,432	12,740	-3,424	4,044	7,196
Bons du Trésor	30,180	23,940	19,780	11,280	25,516
Effets à court terme	-1,836	-5,472	-23,672	-1,108	-12,532
Hypothèques	23,500	23,488	22,700	22,648	24,040
Obligations	24,480	40,980	77,564	63,416	46,692
Actions	3,200	8,744	7,628	6,840	10,412

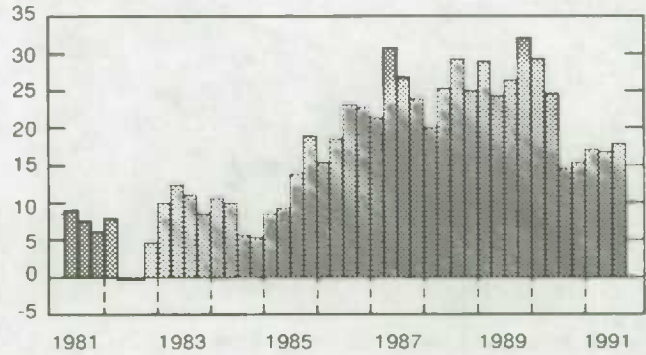
DONNÉES DISPONIBLES

Estimations de novembre de la production des principales grandes cultures au Canada

1991

Faits saillants

En 1991, la production totale des huit principales céréales au Canada s'établit à 61.2 millions de tonnes métriques, soit une baisse de 3% par rapport à 1990. La production des six principales céréales cultivées dans l'Ouest du Canada atteint 50.0 millions de tonnes, respectivement 2% et 3% de moins que les niveaux records de 1990 et 1986.

La production de tous les types de blé au Canada en 1991 s'élève à 32.8 millions de tonnes, un peu plus que le niveau record de l'an dernier. La production de blé durum a atteint un niveau de 4.6 millions de tonnes, soit une hausse de 8% par rapport à 1990.

La production totale d'oléagineux au Canada en 1991 s'établit à 6.4 millions de tonnes, en hausse de 16% par rapport à 1990. La production de canola s'élève à 4.3 millions de tonnes, un peu plus haut que le niveau record de 1988.

En 1991, la production canadienne d'orge, de maïs-grain, d'avoine, de seigle et de céréales mélangées est de 22.7 millions de tonnes, une baisse de 11% par rapport à l'année dernière.

Dans l'Ouest du Canada, la production totale des principales cultures spécialisées (pois secs, lentilles, graines de moutarde, alpistes des canaries, graines de tournesol et sarrasin) s'élève en 1991 à 1.1 millions de tonnes, soit 10% de plus qu'en 1990.

La publication *Série de rapports sur les grandes cultures, n° 8 : Estimations de novembre de la production des principales cultures au Canada* (22-002, 12 \$/80 \$) est maintenant disponible.

Pour des renseignements supplémentaires, s'adresser à la section des cultures, Division de l'agriculture (613-951-8717). ■

Statistiques sur l'aviation civile canadienne

Troisième trimestre de 1991

Les données provisoires mensuelles pour les transporteurs aériens de niveau I sur les opérations et finances de juillet, août et septembre 1991 sont maintenant disponibles. Les données déclarées par

les principaux transporteurs canadiens pour le troisième trimestre de 1991 enregistrent un revenu d'exploitation de \$89 millions, une baisse de 41% par rapport au revenu d'exploitation de \$152 millions enregistré au troisième trimestre de 1990.

Disponible de CANSIM dans la matrice 385.

Les données provisoires sur l'aviation civile pour le troisième trimestre de 1991 seront disponibles dans l'édition de décembre du *Bulletin de service du Centre des statistiques de l'aviation* (51-004, 9.30 \$/93 \$). Voir «Pour commander les publications».

Pour de plus amples renseignements, communiquez avec T. Horricks (819-997-6190), Centre des statistiques de l'aviation, Division des transports. ■

Charbon et coke

Septembre 1991

Faits saillants

- La production canadienne de charbon a totalisé 5 641 kilotonnes en septembre 1991, en hausse de 7.1% par rapport à la même période en 1990. La production cumulative pour les neuf premiers mois de 1991 se chiffre à 52 465 kilotonnes, soit une augmentation de 3.5% en un an.
- En septembre 1991, les exportations ont augmenté à 2 959 kilotonnes (9.3%) et les importations ont fait une baisse de 7.0% à 1 809 kilotonnes. De janvier à septembre 1991, les exportations se situent à 25 493 kilotonnes, soit 6.8% de plus que le niveau atteint un an plus tôt.
- La production de coke a augmenté à 306 kilotonnes, une différence de 42.9% comparativement à septembre 1990.

Disponible de CANSIM dans la matrice 9.

Le numéro de septembre 1991 de *Statistique du charbon et du coke* (45-002, 10 \$/100 \$) doit paraître au cours de la première semaine de décembre. Voir «Pour commander les publications».

Pour de plus amples renseignements, communiquez avec Dave Madsen (613-951-9823), Section de l'énergie, Division de l'industrie. ■

Revenus et dépenses des administrations publiques (Base des comptes nationaux)

Troisième trimestre de 1991

Les estimations détaillées des revenus et dépenses des administrations publiques fédérale, provinciales et locales sur la base des comptes nationaux pour le trimestre se terminant le 30 septembre 1991 sont maintenant disponibles. Des données révisées portant sur les trimestres terminés le 30 juin 1991 et le 31 mars 1991 sont également disponibles.

Disponible de CANSIM dans les matrices 2711 (administration fédérale), 2712 (administrations provinciales) et 2713 (administrations locales).

Il est à noter que les titres et les données de certaines séries de dépenses des matrices 2711 et 2712 ont été changés à partir de 1987 pour indiquer les subsides selon les deux méthodes : caisse et exercice.

Pour plus de renseignements, communiquez avec Paul Blouin (613-951-8563) ou James Temple (613-951-1832), Section des statistiques économiques, Division des institutions publiques.

Les données sont également disponibles sur différents formats. Pour plus de renseignements sur les produits et services de la Division des institutions publiques, communiquez avec Patricia Phillips, coordinatrice de la diffusion des données (613-951-0767). ■

Stocks de viandes congelées

1^{er} novembre 1991

Les stocks de viandes congelées dans les entrepôts frigorifiques au 1^{er} novembre totalisaient 28 323 tonnes métriques, comparativement à 25 177 tonnes métriques le mois précédent et à 27 253 tonnes métriques un an plus tôt.

Disponible de CANSIM dans les matrices 87 et 9517 à 9525.

Pour commander *Stocks de viandes congelées* (11,50 \$/115 \$), un bulletin statistique, communiquez avec Guy Gervais (613-951-2453).

Pour plus de renseignements, communiquez avec David Burroughs (613-951-2510), Division de l'agriculture. ■

Industrie du thé et du café

Enquête annuelle des manufactures de 1989

La valeur des livraisons des produits de propre fabrication de l'industrie du thé et du café (CTI 1091) a enregistré une baisse de 5.9%, passant de \$844.1 millions en 1988 à \$794.7 millions en 1989.

Disponible de CANSIM dans la matrice 5396.

Les données seront publiées dans *Industries des aliments* (32-250, 35 \$).

Pour plus de renseignements, communiquez avec Peter Zylstra (613-951-3511), Division de l'industrie. ■

Autres industries de produits en métal, n.c.a.

Enquête annuelle des manufactures de 1989

La valeur des livraisons des produits de propre fabrication des autres industries de produits en métal (CTI 3099) a enregistré une hausse de 22.7%, passant de \$1,344.3 millions en 1988 à \$1,649.4 millions en 1989.

Disponible de CANSIM dans la matrice 5539.

Les données seront publiées dans *Industries de la fabrication des produits métalliques* (41-251, 35 \$).

Pour plus de renseignements, communiquez avec Bruno Pépin (613-951-9837), Division de l'industrie. ■

Industrie des instruments aratoires

Enquête annuelle des manufactures de 1989

La valeur des livraisons des produits de propre fabrication de l'industrie des instruments aratoires (CTI 3111) a enregistré une hausse de 22.8%, passant de \$966.3 millions en 1988 à \$1,186.6 millions en 1989.

Disponible de CANSIM dans la matrice 5541.

Les données seront publiées dans *Industries de la machinerie (sauf électrique)* (42-250, 35 \$).

Pour plus de renseignements, communiquez avec W.L. Vincent (613-951-3523), Division de l'industrie. ■

Industrie des turbines et du matériel de transmission d'énergie mécanique

Enquête annuelle des manufactures de 1989

La valeur des livraisons des produits de propre fabrication de l'industrie des turbines et du matériel de transmission d'énergie mécanique (CTI 3194) a enregistré une hausse de 17.6%, passant de \$654.0 millions en 1988 à \$769.3 millions en 1989.

Disponible de CANSIM dans la matrice 5546.

Les données seront publiées dans *Industries de la machinerie (sauf électrique)* (42-250, 35 \$).

Pour plus de renseignements, communiquez avec W.L. Vincent (613-951-3523), Division de l'industrie. ■

Industrie des carrosseries de camions et d'autobus

Enquête annuelle des manufactures de 1989

La valeur des livraisons des produits de propre fabrication de l'industrie des carrosseries de camions et d'autobus (CTI 3241) a enregistré une hausse de 8.5%, passant de \$588.9 millions en 1988 à \$638.8 millions en 1989.

Disponible de CANSIM dans la matrice 5551.

Les données seront publiées dans *Industries du matériel de transport* (42-251, 35 \$).

Pour plus de renseignements, communiquez avec G. W. Barrett (613-951-3515), Division de l'industrie. ■

Industrie des remorques d'usage non commercial

Enquête annuelle des manufactures de 1989

La valeur des livraisons des produits de propre fabrication de l'industrie des remorques d'usage non commercial (CTI 3243) a enregistré une baisse de 2.7%, passant de \$451.6 millions en 1988 à \$439.4 millions en 1989.

Disponible de CANSIM dans la matrice 5553.

Les données seront publiées dans *Industries du matériel de transport* (42-251, 35 \$).

Pour plus de renseignements, communiquez avec G. W. Barrett (613-951-3515), Division de l'industrie. ■

Industrie des lampes électriques et des abat-jour (sauf ampoules et tubes)

Enquête annuelle des manufactures de 1989

La valeur des livraisons des produits de propre fabrication de l'industrie des lampes électriques et des abat-jour (sauf ampoules et tubes) (CTI 3332) a enregistré une hausse de 27.5%, passant de \$84.8 millions en 1988 à \$108.1 millions en 1989.

Disponible de CANSIM dans la matrice 5571.

Les données seront publiées dans *Industries des produits électriques et électroniques* (43-250, 35 \$).

Pour plus de renseignements, communiquez avec W.L. Vincent (613-951-3523), Division de l'industrie. ■

Industrie du matériel électrique de commutation et de protection

Enquête annuelle des manufactures de 1989

La valeur des livraisons des produits de propre fabrication de l'industrie du matériel électrique de commutation et de protection (CTI 3372) a enregistré une hausse de 11.8%, passant de \$824.6 millions en 1988 à \$921.7 millions en 1989.

Disponible de CANSIM dans la matrice 5581.

Les données seront publiées dans *Industries des produits électriques et électroniques* (43-250, 35 \$).

Pour plus de renseignements, communiquez avec W.L. Vincent (613-951-3523), Division de l'industrie. ■

Industrie des savons et composés pour le nettoyage

Enquête annuelle des manufactures de 1989

La valeur des livraisons des produits de propre fabrication de l'industrie des savons et composés pour le nettoyage (CTI 3761) a enregistré une hausse de 11.6%, passant de \$1,623.4 millions en 1988 à \$1,812.4 millions en 1989.

Disponible de CANSIM dans la matrice 6878.

Les données seront publiées dans *Industries chimiques* (46-250, 35 \$).

Pour plus de renseignements, communiquez avec W. Guy Sabourin (613-951-9836), Division de l'industrie. ■

**Autres industries de produits
manufacturés, n.c.a.**

Enquête annuelle des manufactures de 1989

La valeur des livraisons des produits de propre fabrication des autres industries de produits manufacturés, n.c.a. (CTI 3999), a enregistré une hausse de 5.8%, passant de \$1,103.1 millions en 1988 à \$1,167.6 millions en 1989.

Disponible de CANSIM dans la matrice 6897.

Les données seront publiées dans *Autres industries manufacturières* (47-250, 35 \$).

Pour plus de renseignements, communiquez avec Suzette DesRosiers (613-951-3521), Division de l'industrie. ■

**Le
Quotidien**

Bulletin officiel de diffusion des données de Statistique Canada

Catalogue 11-001F. Prix : Canada : 120 \$ par année ; États-Unis : 144 \$ US par année ; autres pays : 168 \$ US par année.

Publié par la Division des communications
Statistique Canada
Immeuble R.H. Coats, 10^e étage K, Ottawa, K1A 0T6.

Rédacteur en chef : Greg Thomson (613-951-1116)
Rédacteur : Jacques Lefebvre (613-951-1187)

Publication autorisée par le ministre responsable de Statistique Canada. © Ministre de l'Industrie, des Sciences et de la Technologie, 1991. Tous droits réservés. Il est interdit de reproduire ou de transmettre le contenu de la présente publication, sous quelque forme ou par quelque moyen que ce soit, enregistrement sur support magnétique, reproduction électronique, mécanique, photographique, ou autre, ou de l'emmagasiner dans un système de recouvrement, sans l'autorisation écrite préalable du Chef, Services aux auteurs, Division des publications, Statistique Canada, Ottawa, Ontario, Canada, K1A 0T6.

NOUVELLES PUBLICATIONS

**Série de rapports sur les grandes cultures, n° 8 :
Estimations de novembre de la production des
principales grandes cultures au Canada, 1991.
Numéro de catalogue 22-002**
(Canada : 12 \$/80 \$; États-Unis : 14 \$ US/96 \$ US;
autres pays : 16 \$ US/112 \$ US)

**Produits pétroliers raffinés, août 1991.
Numéro de catalogue 45-004**
(Canada : 18,20 \$/182 \$; États-Unis : 21,80 \$ US/
218 \$ US; autres pays : 25,50 \$ US/255 \$ US)

**Importations par marchandise, septembre 1991.
Numéro de catalogue 65-007**
(Canada : 55,10 \$/551 \$; États-Unis : 66,10 \$ US/
661 \$ US; autres pays : 77,10 \$ US/771 \$ US)

Le papier utilisé dans la présente publication répond aux exigences minimales de l'"American National Standard for Information Sciences" - "Permanence of Paper for Printed Library Materials", ANSI Z39.48 - 1984.



Pour commander les publications

Les publications de Statistique Canada peuvent être achetées par l'entremise du courrier auprès de Vente des publications, pièce 1710, édifice Statistique Canada, Ottawa, K1A 0T6, ou en téléphonant au 1-613-951-7277.

Veuillez inclure un chèque ou un mandat-poste à l'ordre du Receveur général du Canada/Publications et fournir l'information complète sur les publications demandées (le numéro de catalogue, le titre, l'édition). Pour le Canada, le client ou la cliente est prié-e d'ajouter 7% pour la taxe sur les produits et services (TPS).

Un service de commande téléphonique national, le 1-800-267-6677, sans frais, vous permet de commander, au Canada, les produits et services de Statistique Canada.

Les publications peuvent aussi être commandées par l'entremise des bureaux de Statistique Canada situés à St. John's, Halifax, Montréal, Ottawa, Toronto, Winnipeg, Regina, Edmonton, Calgary et Vancouver ou par l'entremise des agents libraires agréés et autres libraires.



1010077485

Le Quotidien, le 29 novembre 1991

PRINCIPAUX COMMUNIQUÉS : DÉCEMBRE 1991

(À cause de circonstances imprévisibles, les dates de parution peuvent être modifiées.)

Date de parution	Titre	Période de référence
Décembre		
2	L'indicateur avancé composite du Canada	septembre 1991
2	Ventes de produits pétroliers raffinés	octobre 1991
3	Données sur les dons de charité selon les régions postales	1990
4	Indice de l'offre d'emploi	novembre 1991
4	Statistiques sur les RÉER et sur les investissements selon les régions postales	1990
6	La population active	novembre 1991
9	Ventes de véhicules automobiles neufs	octobre 1991
9	Estimations du revenu du travail	septembre 1991
10	Taux d'utilisation de la capacité dans les industries manufacturières au Canada	3 ^e trimestre de 1991
10	Indice des prix des logements neufs	octobre 1991
10	Ventes des grands magasins par province et région métropolitaine	octobre 1991
11	Indice des prix des produits agricoles	octobre 1991
13	Enquête mensuelle sur les industries manufacturières	octobre 1991
13	Voyages entre le Canada et les autres pays	octobre 1991
19	Communiqué préliminaire sur le commerce international du Canada	octobre 1991
19	Ventes de gaz naturel	octobre 1991
20	L'indice des prix à la consommation	novembre 1991
20	Statistiques sur l'assurance-chômage	octobre 1991
23	Commerce de détail	octobre 1991
23	Commerce de gros	octobre 1991
23	Ventes et stocks des grands magasins	octobre 1991
23	Opérations internationales du Canada en valeurs mobilières	octobre 1991
24	Produit intérieur brut réel au coût des facteurs par industrie	octobre 1991
24	Principaux communiqués	janvier 1992

Le calendrier des principaux communiqués pour janvier 1992 sera publié le 24 décembre. **Note aux utilisateurs :** Ce calendrier est disponible sur **CANSIM** et peut être imprimé en utilisant la commande **DATES**. Communiquez avec Jacques Lefebvre (613-951-1187), Division des communications.

STATISTICS CANADA LIBRARY
BIBLIOTHÈQUE STATISTIQUE CANADA

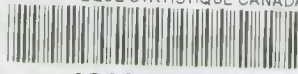

1010658800

