Catalogue 11-001F (English 11-001E) ISSN 0380-6103

Le Quotidien

Statistique Canada

Le vendredi 1er mai 1998
Pour être diffusé à 8 h 30

PRINCIPAUX COMMUNIQUÉS

- **Enquête trimestrielle sur les perspectives du monde des affaires – industries manufacturières,** avril 1998 2
  Malgré les perspectives de production inférieures d'avril, les fabricants demeurent optimistes quant aux perspectives d'emploi pour les trois prochains mois. Par ailleurs, les fabricants commencent à être préoccupés par les nouvelles commandes et les commandes en carnet actuelles.

AUTRES COMMUNIQUÉS

Tempête de verglas dans la vallée du Saint-Laurent – cartes et faits, 1998 5
Ventes de produits pétroliers raffinés, mars 1998 5
Statistiques du téléphone, février 1998 6
Enquête annuelle des manufactures, 1996 6

NOUVELLES PARUTIONS 8

INDEX: avril 1998

Statistique Canada Statistics Canada

Canada

PRINCIPAUX COMMUNIQUÉS

Enquête trimestrielle sur les perspectives du monde des affaires – industries manufacturières

Avril 1998

Les fabricants sont moins optimistes qu'en janvier en ce qui concerne les perspectives de production, mais ils ne s'attendent pas à ce que cela réduise l'emploi. Dans l'ensemble, les fabricants n'ont pas l'impression que les stocks actuels de produits finis constituent une source de préoccupation. On note toutefois une inquiétude grandissante en ce qui a trait aux commandes actuelles.

Moins de fabricants s'attendent à une augmentation de la production

Les attentes des fabricants concernant les perspectives de production pour les trois prochains mois ont été moins positives en avril, alors que le bilan des opinions a diminué de dix points (à +4). Le nombre de fabricants qui s'attendaient à une diminution de la production est passé de 9 % en janvier à 17 % en avril. La diminution tire principalement son origine des industries du matériel de transport.

Le bilan des opinions obtenu en avril (+4) a été calculé en soustrayant les 17 % de fabricants ayant indiqué que la production diminuerait durant les trois prochains mois des 21 % ayant déclaré qu'elle augmenterait.

Solde d'avis des prévisions du volume de la production
(3 prochains mois par rapport aux 3 précédents)

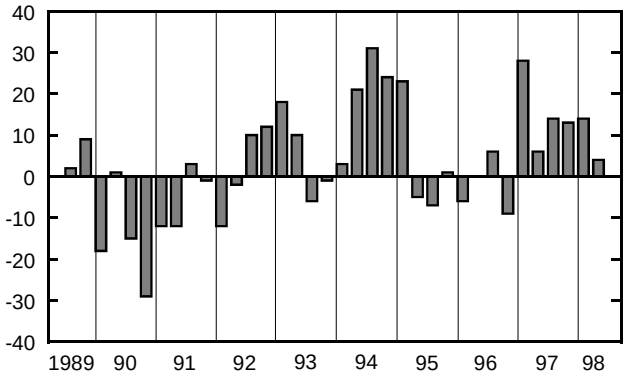

Note aux lecteurs

L'Enquête sur les perspectives du monde des affaires est effectuée en janvier, en avril, en juillet et en octobre. La plupart des réponses sont recueillies durant les deux premières semaines de ces mois. Les résultats sont pondérés selon la valeur des livraisons ou le nombre d'employés et sont fondés sur les réponses d'environ 5 000 fabricants. Par conséquent, les réponses des grands fabricants ont une incidence plus forte sur les résultats que celles des petits fabricants.

Sauf celles portant sur les obstacles à la production, les données du présent communiqué sont désaisonnalisées.

Les fabricants demeurent optimistes quant aux perspectives d'emploi

Le bilan des opinions concernant les perspectives d'emploi pour les trois prochains mois est demeuré inchangé en avril (à +8), se maintenant à un niveau presque sans précédent. Le nombre de fabricants prévoyant une hausse de leur effectif a augmenté de deux points, pour s'établir à 19 %, un pourcentage compensé par les fabricants qui s'attendent à une baisse de l'emploi (qui est passé de 9 % en janvier à 11 % en avril). Si les attentes des fabricants se réalisent, l'emploi devrait augmenter au cours des mois à venir dans les secteurs des métaux primaires et des métaux ouvrés, de même que dans l'industrie du papier et des produits connexes.

Selon l'Enquête sur la population active, près de 2,3 millions de personnes étaient à l'emploi du secteur manufacturier en mars 1998, le plus haut niveau atteint depuis le début de 1989.

Solde d'avis des prévisions d'emploi durant les trois prochains mois et emplois dans l'industrie manufacturière

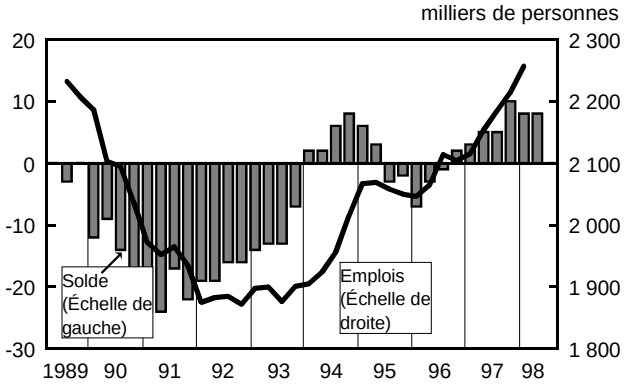

La plupart des fabricants sont toujours satisfaits des stocks de produits finis

En avril, 81 % des fabricants ont déclaré que les stocks actuels de produits finis étaient à peu près convenables. Le bilan des opinions a baissé de deux points en avril, pour s'établir à -11. La majeure partie de cette baisse est imputable aux secteurs des produits pétroliers raffinés et des produits du charbon, qui se sont retrouvés avec des stocks relativement importants, après un hiver plus doux que la normale. Même négatif, le bilan indique que les fabricants ne sont pas inquiets des stocks actuels par rapport aux bilans de -37 et -38 observés en janvier et en avril 1991.

Les fabricants sont moins satisfaits des commandes en carnet

En ce qui concerne les commandes en carnet, le bilan des opinions se situait à -4 en avril, une diminution de 6 points par rapport aux résultats de l'enquête précédente. La proportion de fabricants ayant indiqué que leurs commandes en carnet étaient supérieures à la normale s'est établie à 9 %, en baisse par rapport aux 14 % observés lors de l'enquête précédente.

Les fabricants sont moins satisfaits des nouvelles commandes

Le bilan des opinions quant aux nouvelles commandes a régressé de 21 points, pour s'établir à -7. Ce résultat provient du nombre de fabricants ayant déclaré que les commandes étaient à la hausse (qui est passé de 27 % en janvier à 18 % en avril) et du nombre de fabricants ayant déclaré que les commandes étaient à la baisse (qui est passé de 13 % à 25 % entre les deux enquêtes). Le secteur du matériel de transport est celui qui a principalement donné lieu à cette diminution.

La pénurie de main-d'oeuvre spécialisée est toujours une préoccupation

En avril, la pénurie de main-d'oeuvre spécialisée était un sujet de préoccupation pour 7 % des fabricants, en baisse par rapport aux 8 % de janvier et aux 9 % d'octobre 1997. La pénurie de main-d'oeuvre spécialisée a constitué un sujet de préoccupation pour 1 % des fabricants. Ceux-ci ont également indiqué que les pénuries de matières premières (3 %) et le fonds de roulement (2 %) constituaient des obstacles à la production. Environ 85 % des fabricants ont déclaré ne pas avoir d'obstacles à la production au début d'avril.

Données stockées dans CANSIM: matrices 2843 à 2845.

Pour plus de renseignements, communiquez avec Craig Kuntz au (613) 951-7092, Section de l'Enquête mensuelle sur les industries manufacturières, Division de la fabrication, de la construction et de l'énergie. Internet: *kuncrai@statcan.ca*. □

Perspectives du monde des affaires – industries manufacturières

	Avril 1997	Juillet 1997	Oct. 1997	Janv. 1998	Avril 1998
	données désaisonnalisées				
Volume de la production (3 prochains mois par rapport aux 3 derniers mois)					
Semblable	62	58	61	68	62
À la hausse	22	28	26	23	21
À la baisse	16	14	13	9	17
Bilan	6	14	13	14	4
Niveau des commandes reçues					
Semblable	49	64	57	60	57
À la hausse	39	29	35	27	18
À la baisse	12	7	8	13	25
Bilan	27	22	27	14	-7
Niveau actuel des commandes en carnet					
Normal	79	78	78	74	78
Plus que normal	7	12	11	14	9
Moins que normal	14	10	11	12	13
Bilan	-7	2	0	2	-4
Stocks de produits finis en main					
Quasi normaux	70	70	75	79	81
Trop bas	12	15	10	6	4
Trop hauts[1]	18	15	15	15	15
Bilan	-6	0	-5	-9	-11
Emploi (3 prochains mois)					
Semblable	73	75	72	74	70
À la hausse	16	15	19	17	19
À la baisse	11	10	9	9	11
Bilan	5	5	10	8	8
	données non désaisonnalisées				
Ralentissement de la production					
Pénurie de capital de roulement	2	2	1	3	2
Pénurie de main-d'oeuvre qualifiée	5	5	9	8	7
Pénurie de main-d'oeuvre non qualifiée	0	1	1	0	1
Pénurie de matières brutes	3	3	2	2	3
Autres difficultés	3	8	3	4	2
Pas de difficultés	87	81	83	81	85

[1] *Tendance saisonnière non apparente.*

■

AUTRES COMMUNIQUÉS

Tempête de verglas dans la vallée du Saint-Laurent – cartes et faits

1998

Trois mois après l'importante tempête de verglas ayant dévasté les régions du Centre et de l'Est du Canada, Statistique Canada publie aujourd'hui un portrait statistique de ce phénomène météorologique.

Cette nouvelle publication rassemble une série de six cartes annotées illustrant l'impact de la tempête sur la population, l'emploi, les ventes au détail, la couverture des terres (la végétation et les endroits construits, par exemple), les vaches laitières et les entailles des érables à sucre.

Au début de 1998, trois cellules orageuses successives ont laissé jusqu'à 100 millimètres de pluie verglaçante sur certaines régions de l'Est de l'Ontario et du Sud-ouest du Québec. La tempête de verglas a eu un impact considérable sur des millions de personnes. Des centaines de milliers ont subi des coupures de courant, dont certaines ont duré plus d'un mois. Mais il y a également eu d'autres conséquences: des pertes de vies humaines, des pertes de bétail, des écosystèmes abîmés, une économie perturbée et des systèmes d'intervention d'urgence submergés.

L'équivalent en eau des précipitations (tombées principalement sous forme de pluie verglaçante, mais également de grêlons et de neige) a dépassé 73 mm à Kingston, 85 mm à Ottawa, et 100 mm au sud de Montréal. Les éléments se déchaînant, peu de gens se sont rendu compte de l'ampleur des conséquences de cette tempête.

Les perturbations dans les industries de l'énergie électrique et de la construction ont été à l'origine de près du tiers du déclin du produit intérieur brut en janvier. À elle seule, l'industrie de l'énergie électrique a chuté de 14,2 %. La plupart des autres industries ont affiché des baisses en janvier. En revanche, certains fabricants ont directement profité de la tempête, tels les fabricants de poteaux téléphoniques, de piles et d'équipement électrique spécialisé.

La tempête a eu une telle extension géographique que pratiquement un quart du cheptel canadien de vaches laitières (274 000 vaches) se trouvait au sein des régions affectées.

Plus de 23 % des 21 millions d'entailles d'érables à sucre au Québec étaient situées dans les zones qui ont reçu plus de 40 mm de verglas. En Ontario, 285 000 entailles (25 % du total) se trouvaient dans la zone affectée. Non seulement le nombre d'entailles a-t-il été considérablement réduit par la tempête, mais l'écoulement de la sève sera affecté pendant des décennies pour les arbres restants, car les branches ont été abîmées par millions.

La publication *La tempête de verglas de 1998 dans la vallée du Saint-Laurent – cartes et faits* fournit des données sur ce phénomène climatique anormal. Elle a également été créée à titre de ressource analytique afin de mieux servir les décideurs et les chercheurs nécessitant des renseignements statistiques.

La tempête de verglas de 1998 dans la vallée du Saint-Laurent: cartes et faits est maintenant en vente (16F0021XIB, gratuit sur Internet à *www.statcan.ca*). Voir *Pour commander les publications*.

Pour plus de renseignements, communiquez avec François Soulard au (613) 951-0344 (télécopieur: (613) 951-0634 et Internet: *soulfra@statcan.ca*), Programme de la statistique de l'environnement, ou avec Doug Trant au (613) 951-3829 (télécopieur: (613) 951-0634 et Internet: *trant@statcan.ca*), Programme de la statistique de l'environnement. ■

Ventes de produits pétroliers raffinés

Mars 1998 (données provisoires)

En mars, les ventes de produits pétroliers raffinés ont atteint 7 460 200 mètres cubes, en hausse de 2,7 % par rapport à mars 1997. Les plus fortes variations dans les ventes ont été celles des mazouts lourds (+128 100 mètres cubes ou 24,2 %), de l'essence à moteur (+109 000 mètres cubes ou 3,8 %) et du carburant diesel (+87 100 mètres cubes ou 5,4 %). Les mazouts lourds sont utilisés par les entreprises et les services publics engagés principalement dans la production d'électricité. Des prix de vente au détail plus bas peuvent partiellement expliquer la hausse des ventes de l'essence à moteur. Les ventes de mazouts légers ont reculé (-92 400 mètres cubes ou -12,9 %) en raison du temps plus clément observé durant l'hiver.

Les ventes cumulatives de produits pétroliers raffinés ont augmenté de 731 000 mètres cubes ou 3,4 % par rapport à la même période en 1997. Les mazouts lourds, le carburant diesel et l'essence à moteur constituent les principaux groupes ayant contribué à la hausse des ventes totales. Le groupe des mazouts légers est le seul qui a baissé (-322 600 mètres cubes ou -13,7 %).

Ventes de produits pétroliers raffinés

	Mars 1997	Mars 1998	Mars 1997 à mars 1998
	milliers de mètres cubes		var. en %
Total, tous les produits	**7 261,5**	**7 460,2**	**2,7**
Essence à moteur	2 840,9	2 949,9	3,8
Carburant diesel	1 625,3	1 712,4	5,4
Mazouts légers	714,6	622,2	-12,9
Mazouts lourds	529,2	657,3	24,2
Carburéacteurs pour turboréacteurs	432,5	465,4	7,6
Charges pétrochimiques[1]	436,4	417,7	-4,3
Tous les autres produits raffinés	682,6	635,3	-6,9

	Janv. à mars 1997	Janv. à mars 1998	Janv.-mars 1997 à janv.-mars 1998
	milliers de mètres cubes		var. en %
Total, tous les produits	**21 562,3**	**22 293,3**	**3,4**
Essence à moteur	8 309,3	8 539,9	2,8
Carburant diesel	4 843,0	5 095,9	5,2
Mazouts légers	2 358,2	2 035,6	-13,7
Mazouts lourds	1 824,2	2 223,3	21,9
Carburéacteurs pour turboréacteurs	1 228,8	1 332,8	8,5
Charges pétrochimiques[1]	1 159,9	1 198,6	3,3
Tous les autres produits raffinés	1 838,9	1 867,2	1,5

[1] *Matériel produit par les raffineries et utilisé par l'industrie pétrochimique dans la fabrication de produits chimiques, de caoutchouc synthétique et d'une variété de plastiques.*

Données stockées dans CANSIM: matrices 628 à 642 et 644 à 647.

Le numéro de mars de *Produits pétroliers raffinés* (45-004-XPB, 21 $ / 206 $) paraîtra en juin prochain. Voir *Pour commander les publications*.

Pour plus de renseignements, communiquez avec Gérard O'Connor au (613) 951-3562, Section de l'énergie, Division de la fabrication, de la construction et de l'énergie. Internet: *oconger@statcan.ca*. ■

Statistiques du téléphone
Février 1998

Les 14 principaux réseaux téléphoniques ont déclaré des recettes d'exploitation totalisant 1 388,7 millions de dollars en février 1998, en hausse de 4,1 % par rapport à février 1997. Les dépenses d'exploitation ont diminué de 0,9 % comparativement à février 1997, pour atteindre 1 035,1 millions de dollars. Les revenus nets ont totalisé 353,6 millions de dollars, en hausse de 22,0 % par rapport à février 1997.

Données stockées dans CANSIM: matrice 355.

Le numéro de février de *Statistiques du téléphone* (56-002-XIB, 8 $ / 70 $) paraîtra bientôt. Voir *Pour commander les publications*.

Pour plus de renseignements, communiquez avec Daniel April au (613) 951-3177, Projet de remaniement des sciences et de la technologie. ■

Enquête annuelle des manufactures
1996

L'Enquête annuelle des manufactures fournit des renseignements sur plus de 200 industries distinctes. Les statistiques principales pour chacune d'elles sont diffusées dans CANSIM lorsqu'elles deviennent disponibles. Les données pour les industries ci-après sont maintenant disponibles. Au total, les données portant sur 167 industries ont déjà été diffusées.

Données stockées dans CANSIM: matrices 5494, 5500, 5543, 5544, 5546 et 5549.

Les données pour les industries contenues dans le tableau suivant seront diffusées dans *Industries du papier et produits connexes* (36-250-XPB, 40 $), dans *Imprimerie, édition et industries connexes* (36-251-XPB, 40 $), dans *Industries de la machinerie (sauf électrique)* (42-250-XPB, 40 $) et dans *Industries du matériel de transport* (42-251-XPB, 40 $). L'édition 1995 de *Produits livrés par les fabricants canadiens* (31-211-XPB, 67 $) est déjà en vente. La plupart des autres publications de 1995 sont également en vente ou le seront bientôt. Voir *Pour commander les publications*.

Pour plus de renseignements, communiquez avec les personnes-ressources dont le nom figure au tableau ci-après. Télécopieur: (613) 951-9499. Internet: *desrosi@statcan.ca*. □

Valeur des livraisons

	1995	1996	1995 à 1996	Numéro au catalogue	Renseignements	
	millions de $		var. en %			
Industrie (Classification type des industries)						
Produits de consommation en papier (2793)	506,2	680,5	34,4	36-250-XPB	G. Simard	(613) 951-3516
Édition du livre (2831)	1 061,3	1 167,6	10,0	36-251-XPB	L. Shinder	(613) 951-7293
Compresseurs, pompes et ventilateurs (3191)	1 017,0	1 161,3	14,2	42-250-XPB	J. Hosein	(613) 951-5704
Machinerie de construction et d'extraction minière et équipment de manutention (3192)	4 076,9	4 406,0	8,1	42-250-XPB	J. Hosein	(613) 951-5704
Turbines et matériel de transmission d'énergie mécanique (3194)	1 300,8	1 342,5	3,2	42-250-XPB	J. Hosein	(613) 951-5704
Aéronefs et pièces d'aéronefs (3211)	6 769,3	8 063,8	19,1	42-251-XPB	A. Shinnan	(613) 951-3515

■

NOUVELLES PARUTIONS

Infomat – revue hebdomadaire, 1er mai 1998
Numéro au catalogue: 11-002-XIF
(Canada: 3$/109$; à l'extérieur du Canada: 3$US/109$US).

Infomat – revue hebdomadaire, 1er mai 1998
Numéro au catalogue: 11-002-XPF
(Canada: 4$/145$; à l'extérieur du Canada: 4$US/145$US).

La revue des céréales et des graines oléagineuses, février 1998
Numéro au catalogue: 22-007-XPB
(Canada: 15$/149$; à l'extérieur du Canada: 15$US/149$US).

Aviation – Bulletin de service, vol. 30, no 4
Numéro au catalogue: 51-004-XIB
(Canada: 8$/82$; à l'extérieur du Canada: 8$US/82$US).

Les prix n'incluent pas les taxes de vente.

Les numéros au catalogue se terminant par: -XIB ou -XIF représentent la version électronique en vente sur Internet, -XMB ou -XFB la version microfiche et -XPB ou -XPF, la version papier.

Pour commander les publications

Simplifiez vos recherches en feuilletant le *Catalogue de Statistique Canada* (11-204-XPF, Canada 16$; à l'extérieur du Canada: 16$US). L'index des mots-clés vous aidera à trouver des données statistiques sur l'activité économique et sociale.

Pour commander les publications par téléphone:
Ayez en main: • Titre • Numéro au catalogue • Numéro de volume • Numéro de l'édition • Numéro de VISA ou de MasterCard.

Au Canada et aux États-Unis, composez:	**1 800 267-6677**
Pour les autres pays, composez:	**1 613 951-7277**
Pour envoyer votre commande par télécopieur:	**1 800 889-9734**
Pour un changement d'adresse ou pour connaître l'état de votre compte:	**1 800 700-1033**
Internet:	**order@statcan.ca**

Pour commander par la poste, écrivez à: Gestion de la circulation, Division des opérations et de l'intégration, Statistique Canada, Ottawa, K1A 0T6. Veuillez inclure un chèque ou un mandat-poste à l'ordre du **Receveur général du Canada/Publications**. Au Canada, ajoutez 7 % de TPS et la TVP en vigueur.

Les agents libraires agréés et autres librairies vendent aussi les publications de Statistique Canada.

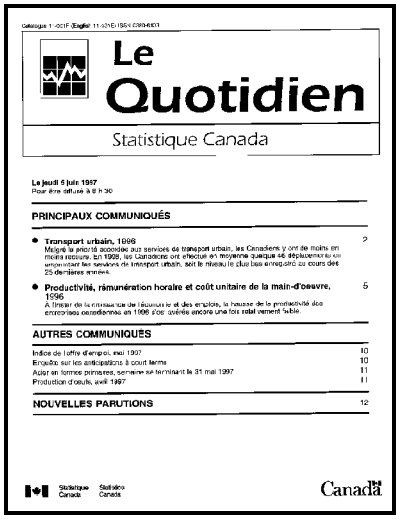

Le Quotidien

Statistique Canada

Le jeudi 5 juin 1997
Pour être diffusé à 8 h 30

PRINCIPAUX COMMUNIQUÉS

- **Transport urbain, 1996** 2
  Malgré la priorité accordée aux services de transport urbain, les Canadiens y ont de moins en moins recours. En 1996, les Canadiens ont effectué en moyenne quelque 46 déplacements en empruntant les services de transport urbain, soit le niveau le plus bas enregistré au cours des 25 dernières années.
- **Productivité, rémunération horaire et coût unitaire de la main-d'oeuvre, 1996** 5
  A l'instar de la croissance de l'économie et des emplois, la hausse de la productivité des entreprises canadiennes en 1996 s'est avérée encore une fois relativement faible.

AUTRES COMMUNIQUÉS

Indice de l'offre d'emploi, mai 1997 10
Enquête sur les anticipations à court terme 10
Acier en formes primaires, semaine se terminant le 31 mai 1997 11
Production d'oeufs, avril 1997 11

NOUVELLES PARUTIONS 12

Statistique Canada Statistics Canada

Canada

Bulletin officiel de diffusion des données de Statistique Canada

Numéro au catalogue 11-001F.

Publié tous les jours ouvrables par la Division des communications, Statistique Canada, Immeuble R.-H.-Coats, 10e étage, section G, Ottawa, K1A 0T6.

Pour consulter *Le Quotidien* sur Internet, visitez notre site à l'adresse *http://www.statcan.ca*. Pour le recevoir par courrier électronique tous les matins, envoyez un message à listproc@statcan.ca. Laissez en blanc la ligne de l'objet. Dans le corps du message, tapez: subscribe quotidien prénom et nom.

Rédacteur: Alain Garneau (613) 951-1187, garnala@statcan.ca
Chef de la Diffusion officielle: Chantal Prévost (613) 951-1088, prevcha@statcan.ca

Publication autorisée par le ministre responsable de Statistique Canada. © Ministre de l'Industrie, 1998. Il est permis de citer la présente publication dans les journaux et les magazines ainsi qu'à la radio et à la télévision à condition d'en indiquer la source: Statistique Canada. Toute autre forme de reproduction est permise sous réserve de mention de la source, comme suit, dans chaque exemplaire: Statistique Canada, *Le Quotidien*, numéro 11-001F au catalogue, date et numéros de page.

Catalogue 11-001F (English 11-001E) ISSN 0380-6103

Le Quotidien

Statistique Canada

INDEX

Avril 1998

Sujet	Période de référence	Date de parution
Acier en formes primaires	Semaine se terminant le 28 mars 1998	le 2 avril 1998
	Février 1998	le 8 avril 1998
	Semaine se terminant le 4 avril 1998	le 9 avril 1998
	Semaine se terminant le 11 avril 1998	le 16 avril 1998
	Semaine se terminant le 18 avril 1998	le 23 avril 1998
	Semaine se terminant le 25 avril 1998	le 30 avril 1998
Analyseurs du commerce	Avril 1995	le 20 avril 1998
Assurance-emploi	Février 1998	le 22 avril 1998
Certains indices financiers	Mars 1998	le 17 avril 1998
Charbon et coke	Février 1998	le 30 avril 1998
Chargements ferroviaires	Période de sept jours se terminant le 21 mars 1998	le 3 avril 1998
	Février 1998	le 9 avril 1998
	Période de dix jours se terminant le 31 mars 1998	le 16 avril 1998
	Période de sept jours se terminant le 7 avril 1998	le 23 avril 1998
	Période de sept jours se terminant le 14 avril 1998	le 27 avril 1998
Ciment	Février 1998	le 6 avril 1998
Commerce de détail	Février 1998	le 22 avril 1998
Commerce de gros	Février 1998	le 21 avril 1998
Commerce international de marchandises du Canada	Février 1998	le 17 avril 1998
Comptes du bilan national	1997	le 3 avril 1998
Consommation de viande rouge	1997	le 24 avril 1998
Contreplaqués de construction	Février 1998	le 17 avril 1998
Décès	1996	le 16 avril 1998
Disponibilité et écoulement d'énergie	Troisième trimestre de 1997	le 29 avril 1998
Données du Recensement	1996	le 9 avril 1998
Éducation au Canada	1997	le 30 avril 1998

INDEX: avril 1998

Sujet	Période de référence	Date de parution
Emploi, rémunération et heures de travail	Février 1998	le 29 avril 1998
Énergie électrique	Février 1998	le 30 avril 1998
Enquête annuelle des manufactures	1996	le 6 avril 1998
	1996	le 8 avril 1998
	1996	le 16 avril 1998
	1996	le 20 avril 1998
	1996	le 23 avril 1998
	1996	le 29 avril 1998
Enquête canadienne par panel sur l'interruption d'emploi	1995	le 15 avril 1998
Enquête mensuelle sur les industries manufacturières	Février 1998	le 20 avril 1998
Enquête nationale sur la santé de la population – probabilités de cesser de fumer	1994-1995	le 29 avril 1998
Enquête sur la population active	Mars 1998	le 9 avril 1998
Enquête sur les voyages des Canadiens	1996	le 17 avril 1998
Estimations du revenu du travail	Janvier 1998	le 2 avril 1998
Fil d'acier et certains produits de fil métallique	Février 1998	le 16 avril 1998
Finances des entreprises publiques des administrations provinciales et territoriales	Exercice se terminant le plus près du 31 décembre 1995	le 15 avril 1998
Finances publiques fédérales – actif et passif	31 mars 1997	le 15 avril 1998
Huiles et corps gras	Février 1998	le 8 avril 1998
Indicateurs des services	Quatrième trimestre de 1997	le 15 avril 1998
Indice composite	Mars 1998	le 21 avril 1998
Indice de l'offre d'emploi	Mars 1998	le 8 avril 1998
Indice des prix à l'enseignement	1996	le 21 avril 1998
Indice des prix à la consommation	Mars 1998	le 21 avril 1998
Indice des prix des logements neufs	Février 1998	le 9 avril 1998
Indice des prix des matières brutes	Mars 1998	le 28 avril 1998
Indice des prix des produits industriels	Mars 1998	le 28 avril 1998
Indice des taux de salaires syndicaux dans la construction	Mars 1998	le 17 avril 1998
Indices de prix des exportations et des importations	Février 1998	le 17 avril 1998
Info-voyages	Printemps 1998	le 8 avril 1998
Livraisons de laine minérale y compris les isolants en fibre de verre	Mars 1998	le 22 avril 1998
Livraisons de laminés d'acier	Février 1998	le 15 avril 1998
Livraisons des principales céréales	Mars 1998	le 21 avril 1998

INDEX: avril 1998

Sujet	Période de référence	Date de parution
Opérations internationales du Canada en valeurs mobilières	Février 1998	le 23 avril 1998
Panneaux de particules, de lamelles orientées et de fibres	Février 1998	le 17 avril 1998
Papier-toiture asphalté	Mars 1998	le 30 avril 1998
Permis de bâtir	Février 1998	le 6 avril 1998
Pétrole brut et gaz naturel	Février 1998	le 28 avril 1998
Production d'oeufs	Février 1998	le 9 avril 1998
Production et écoulement des produits du tabac	Février 1998	le 8 avril 1998
Production et valeur des peaux d'animaux sauvages	1995 et 1996	le 24 avril 1998
Produit intérieur brut réel au coût des facteurs par industrie	Février 1998	le 30 avril 1998
Produits chimiques industriels et résines synthétiques	Février 1998	le 6 avril 1998
Rapports sur la santé	Printemps 1998	le 29 avril 1998
Revenu total des exploitants agricoles	1996	le 15 avril 1998
Revue des céréales et des graines oléagineuses	Février 1998	le 27 avril 1998
Scieries et ateliers de rabotage	Février 1998	le 24 avril 1998
Services de téléphonie cellulaire – statistiques chronologiques	1987 à 1996	le 1er avril 1998
Statistiques canadiennes sur le cancer	1998 1998	le 6 avril 1998 le 7 avril 1998
Statistiques d'exploitation sur l'aviation civile	Janvier et février 1998	le 27 avril 1998
Statistiques laitières	Février et mars 1998	le 15 avril 1998
Statistiques sur l'activité aéroportuaire	Deuxième trimestre de 1997	le 30 avril 1998
Statistiques sur le bois à pâte et les déchets de bois	Février 1998	le 21 avril 1998
Statistiques sur le broyage	Mars 1998	le 24 avril 1998
Statistiques sur les tribunaux de juridiction criminelle pour adultes	1996-1997	le 23 avril 1998
Statistiques sur les tribunaux de la jeunesse	1996-1997	le 30 avril 1998
Stocks de viande congelée	Avril 1998	le 28 avril 1998
Stocks de viande de volaille congelée	1er avril 1998	le 21 avril 1998
Stocks porcins dans les fermes	1er avril 1998	le 24 avril 1998
Superficies projetées en mars pour les principales grandes cultures	1998	le 27 avril 1998
Système de dépistage de la classification du commerce international	1998	le 15 avril 1998
Tableaux sommaires de base	Recensement de 1996	le 9 avril 1998

INDEX: avril 1998

Sujet	Période de référence	Date de parution
Taux d'absence du travail	1980 à 1997	le 21 avril 1998
Transport du pétrole par pipelines	Janvier 1998	le 8 avril 1998
Transport ferroviaire	1996	le 20 avril 1998
Transporteurs routiers de marchandises pour compte d'autrui – principaux transporteurs	Quatrième trimestre de 1997	le 7 avril 1998
Tuyaux et tubes en acier	Février 1998	le 6 avril 1998
Ventes de gaz naturel	Février 1998	le 20 avril 1998
Ventes de véhicules automobiles neufs	Février 1998	le 15 avril 1998
Ventes et stocks des grands magasins	Mars 1998	le 28 avril 1998
Voyages entre le Canada et les autres pays	Février 1998	le 17 avril 1998