Catalogue 11-001F (English 11-001E) ISSN 0380-6103

Le Quotidien

Statistique Canada

Le vendredi 17 juillet 1998
Pour être diffusé à 8 h 30

PRINCIPAUX COMMUNIQUÉS

- **Commerce international de marchandises du Canada,** mai 1998 — 2
  Les exportations sont demeurées stationnaires en mai et ne semblent toujours pas sur le point d'amorcer une croissance du genre de celle observée en 1997. Les importations ont perdu presque tout le terrain gagné en avril et se sont repliées de 1,9 % en mai. À l'instar des exportations, les importations ont légèrement progressé depuis le quatrième trimestre de 1997.
- **Indice composite,** juin 1998 — 6
  La croissance de l'indice composite est demeurée à 0,5 % en juin.

AUTRES COMMUNIQUÉS

Indices de prix des exportations et des importations, mai 1998 — 8
Nouvelles données produites à partir des dossiers administratifs de la TPS, 1992 à 1997 — 8
Statistiques sur le broyage, juin 1998 — 9
Les mesures de faible revenu, les seuils de faible revenu après impôt et les mesures de faible revenu après impôt — 9
Addenda à Institutions de dépôts: activités et performance économique — 9

NOUVELLES PARUTIONS — 11

CALENDRIER DES COMMUNIQUÉS: 20 au 24 juillet 1998 — 13

Statistique Canada Statistics Canada

Canada

PRINCIPAUX COMMUNIQUÉS

Commerce international de marchandises du Canada

Mai 1998

Les exportations sont demeurées stationnaires en mai et ne semblent toujours pas sur le point d'amorcer une croissance du genre de celle observée en 1997. Les importations ont perdu presque tout le terrain gagné en avril et se sont repliées de 1,9 % en mai. À l'instar des exportations, les importations ont légèrement progressé depuis le quatrième trimestre de 1997.

Les fermetures d'usines pour cause de réoutillage dans le secteur de l'automobile de même qu'une faiblesse persistante des prix des marchandises ont fait stagner les exportations en mai. Les exportations de biens de consommation ainsi que de machines et d'équipement qui ont enregistré une croissance modérée depuis le quatrième trimestre de 1997 demeurent le seul signe encourageant.

La mollesse des ventes intérieures d'automobiles, le ralentissement des investissements des entreprises et la baisse des prix de l'énergie ont contribué à la diminution des importations de produits de l'automobile, de machines et d'équipement et de produits énergétiques en mai. Ces baisses ont été contrebalancées par la hausse des importations de biens de consommation (+3,1 %) et celles des importations des produits de l'agriculture et de la pêche (+1,1 %) qui est restée vigoureuse en mai.

La balance commerciale a atteint 1,7 milliard de dollars en mai, en hausse par rapport à avril (1,2 milliard de dollars). La balance commerciale avec les États-Unis est restée favorable, s'établissant à quelque 2,8 milliards de dollars, mais celle avec le Japon a montré des signes de faiblesse.

Note aux lecteurs

Le commerce de marchandises est une composante du compte courant de la Balance des Paiements du Canada, lequel comprend le commerce des services.

Exportations, importations et solde commercial

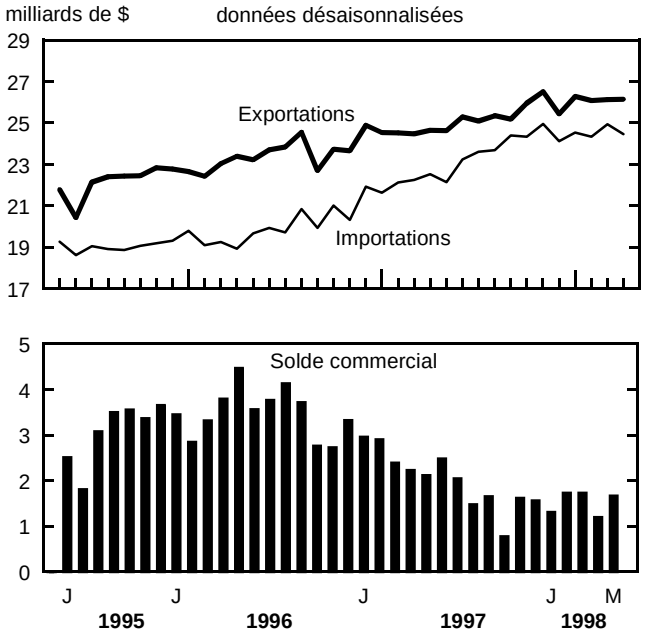

Les importations de machines et d'équipement ont ralenti après les gains importants de l'année dernière

Après avoir augmenté de façon significative en 1997, les importations de machines et équipement ont commencé à se stabiliser. Ces baisses cadrent parfaitement avec les données sur les intentions d'investissement diffusées tôt cette année et qui prévoyaient une baisse des investissements en machines et d'équipement pour 1998.

Les importations de produits énergétiques ont encore diminué, les prix du pétrole brut étant demeurés bas. En outre, les importations de houille et d'autres produits connexes, qui avaient été exceptionnellement fortes en avril, sont retombées à leurs niveaux habituels.

En mai, l'essoufflement des ventes intérieures de voitures particulières a contribué au recul de 5,4 % des importations de voitures particulières. En mai, et pour un deuxième mois consécutif, les pièces de véhicules automobiles ont également été en baisse. Tout porte à croire que cette baisse va persister, les grèves dans le secteur de l'automobile en juin et en juillet ayant commencé à se répercuter sur les importations canadiennes. Ces baisses ont été contrebalancées par la hausse des importations de camions et autres véhicules automobiles, lesquelles ont encore augmenté (+1,8 %) et ont dépassé en mai de près de 300 millions de dollars par mois le niveau où elles se situaient lorsque la récente tendance à la hausse s'est amorcée au début de 1997.

Les importations de biens de consommation ont poursuivi leur tendance à la hausse amorcée depuis l'année dernière et qui ne semble pas être sur le point de ralentir. Les augmentations se sont observées dans presque tous les groupes, 6 des 8 grands groupes de produits étant en hausse. Ces résultats cadrent avec les données sur les ventes au détail et les dépenses de consommation, lesquelles étaient à la hausse au cours des deux derniers trimestres.

Les exportations vers l'Asie demeurent faibles

Les exportations vers le Japon ont fait un bond de 19,3 % en mai après avoir reculé de presque autant en avril. L'augmentation en mai traduit seulement la faiblesse des exportations en avril, elle n'est pas un signe d'une reprise des exportations vers le Japon. La valeur des exportations de bois d'oeuvre a augmenté de 30 millions de dollars, mais est demeurée inférieure de près de 100 millions de dollars aux niveaux de 1997. En outre, les exportations de produits chimiques inorganiques ont bondi de 19 millions de dollars. Il s'agit d'un mouvement exceptionnel et non d'une hausse soutenue.

Les faibles exportations vers l'Asie de l'Est continuent d'avoir un impact sur les exportations de biens industriels, qui sont demeurées pratiquement stationnaires depuis le quatrième trimestre de 1997. Les prix sont le principal facteur de la diminution, la baisse de la demande sur les marchés asiatiques ayant entraîné une réduction des prix de plusieurs marchandises sur le marché mondial et ayant défavorisé certains exportateurs canadiens. De plus, les exportations d'aluminium n'ont cessé de fléchir depuis novembre 1997, la faiblesse de la demande en provenance des pays asiatiques s'étant répercutée négativement sur les prix (en baisse de 11,3 % depuis janvier).

Les exportations de machines et d'équipement restent vigoureuses malgré le repli de mai

Les exportations de machines et d'équipement ont chuté en mai, au terme de trois mois d'exportations exceptionnellement élevées dans le groupe des autres équipements de transport (essentiellement des wagons de chemin de fer). La diminution de 20,4 % des exportations d'autres équipements de transport explique la totalité de la baisse de 0,9 % des exportations totales de machines et d'équipement.

Malgré le repli de mai, les exportations de machines et d'équipement sont restées vigoureuses. Les exportations d'aéronefs, en baisse de 2,9 % en mai, ont dépassé néanmoins de 23,9 % le niveau d'il y a un an lorsque l'actuelle tendance à la hausse s'est amorcée. De même, les exportations de matériel de télécommunications et de matériel connexe ont encore augmenté laissant entrevoir un trimestre vigoureux.

Les ventes au détail d'automobiles aux États-Unis ont enregistré leur plus forte augmentation depuis février 1997, mais cela ne s'est pas traduit par une hausse des exportations des constructeurs canadiens de véhicules automobiles. Une bonne partie des nouveaux véhicules vendus aux États-Unis provenaient des stocks existants plutôt que des chaînes de montage. Par ailleurs, les problèmes de transport n'ont cessé de limiter le nombre de véhicules qui auraient pu être exportés en mai.

Révisions

Les données sur la base de la balance des paiements ont été révisées de 1992 jusqu'au mois courant, la correction des variations saisonnières ayant été effectuée pour la première fois dans «Ajustements de la Balance des Paiements non distribués» (groupe 701). Les données sur le commerce de marchandises sont généralement révisées chaque mois de l'année en cours. Divers facteurs motivent ces révisions, notamment la réception tardive des documents relatifs aux importations et aux exportations, l'insertion de renseignements erronés dans les documents douaniers, le remplacement des estimations par des chiffres réels (le cas échéant), la reclassification des marchandises en fonction de renseignements plus récents et la correction des variations saisonnières. Pour obtenir des données révisées, il suffit de consulter les matrices appropriées de CANSIM.

Données stockées dans CANSIM: matrices 3618, 3619, 3651, 3685 à 3713, 3718 à 3720, 3887 à 3913, 8430 à 8435 et 8438 à 8447.

Le présent communiqué contient un résumé des données qui paraîtront bientôt dans la publication *Le commerce international de marchandises du Canada* (65-001-XPB, 19 $ / 188 $). Cette publication contient des tableaux par groupe de marchandises et par pays sur une base douanière. Les données du compte courant, comprenant les statistiques du commerce de marchandises, les opérations au titre des services, les revenus de placements et les transferts, sont publiées chaque trimestre dans la *Balance des paiements internationaux du Canada* (67-001-XPB, 38 $ / 124 $). Voir *Pour commander les publications*.

Un service de transmission par télécopieur est mis à votre disposition le matin de la diffusion pour vous permettre d'obtenir plus rapidement les données sur le commerce de marchandises.

Pour plus de renseignements, communiquez avec Jocelyne Elibani au (613) 951-9647 ou composez sans frais le 1 800 294-5583, Section du marketing et des services à la clientèle, Division du commerce international. □

Commerce de marchandises du Canada

	Mars 1998	Avril 1998	Mai 1998	Mars à avril 1998	Avril à mai 1998	Janv. à mai 1997	Janv. à mai 1998	Janv.-mai 1997 à janv.-mai 1998	Mai 1997 à mai 1998
	données désaisonnlaisées, en $ courants								
	millions de $			var. en %		millions de $		var. en %	
Marchés principaux									
Exportations									
États-Unis	21 576	21 796	21 713	1,0	-0,4	98 560	107 558	9,1	9,8
Japon	802	695	829	-13,3	19,3	5 613	3 969	-29,3	-18,9
Union européenne	1 445	1 394	1 471	-3,5	5,5	6 747	7 323	8,5	5,7
Autres pays de l'OCDE [1]	693	672	566	-3,0	-15,8	3 403	3 043	-10,6	-24,5
Tous les autres pays	1 563	1 578	1 559	1,0	-1,2	8 757	8 169	-6,7	-8,6
Total	26 080	26 135	26 139	0,2	0,0	123 079	130 063	5,7	6,0
Importations									
États-Unis	18 542	18 970	18 912	2,3	-0,3	83 686	93 981	12,3	11,0
Japon	822	778	825	-5,4	6,0	3 332	4 009	20,3	21,2
Union européenne	2 182	2 221	2 038	1,8	-8,2	10 049	10 448	4,0	-9,7
Autres pays de l'OCDE[1]	965	938	897	-2,8	-4,4	4 642	4 654	0,3	1,7
Tous les autres pays	1 831	2 026	1 793	10,6	-11,5	8 755	9 311	6,4	7,3
Total	24 342	24 933	24 465	2,4	-1,9	110 463	122 403	10,8	8,6
Balance									
États-Unis	3 034	2 826	2 801	—	—	14 874	13 577	—	—
Japon	-20	-83	4	—	—	2 281	-40	—	—
Union européenne	-737	-827	-567	—	—	-3 302	-3 125	—	—
Autres pays de l'OCDE [1]	-272	-266	-331	—	—	-1 239	-1 611	—	—
Tous les autres pays	-268	-448	-234	—	—	2	-1 142	—	—
Total	1 738	1 202	1 674	—	—	12 616	7 660	—	—
Groupes principaux de marchandises									
Exportations									
Produits de l'agriculture et de la pêche	2 045	2 056	2 100	0,5	2,1	9 902	10 471	5,7	5,8
Produits énergétiques	1 899	1 890	1 988	-0,5	5,2	11 399	9 641	-15,4	-8,7
Produits forestiers	2 922	2 871	2 864	-1,7	-0,2	14 642	14 535	-0,7	-2,9
Biens industriels	4 810	4 687	4 807	-2,6	2,6	22 707	23 830	4,9	6,5
Machines et équipement	6 261	6 499	6 439	3,8	-0,9	27 227	31 407	15,4	14,7
Produits de l'automobile	6 294	6 241	6 035	-0,8	-3,3	28 781	30 898	7,4	6,2
Autres biens de consommation	964	998	1 004	3,5	0,6	4 223	4 846	14,8	17,4
Transactions spéciales commerciales [2]	372	368	370	-1,1	0,5	1 616	1 828	13,1	10,6
Autres ajustements de la BdP	513	526	533	2,5	1,3	2 583	2 606	0,9	-1,3
Importations									
Produits de l'agriculture et de la pêche	1 375	1 409	1 424	2,5	1,1	6 279	6 959	10,8	9,4
Produits énergétiques	680	735	633	8,1	-13,9	4 530	3 678	-18,8	-23,6
Produits forestiers	199	198	213	-0,5	7,6	967	1 010	4,4	7,0
Biens industriels	4 825	5 021	4 940	4,1	-1,6	21 788	24 518	12,5	11,0
Machines et équipement	8 020	8 253	8 081	2,9	-2,1	36 147	40 454	11,9	7,9
Produits de l'automobile	5 567	5 528	5 433	-0,7	-1,7	23 762	27 282	14,8	13,0
Autres biens de consommation	2 694	2 734	2 819	1,5	3,1	11 759	13 569	15,4	15,7
Transactions spéciales commerciales [2]	494	572	442	15,8	-22,7	2 974	2 499	-16,0	-19,5
Autres ajustements de la BdP	488	484	481	-0,8	-0,6	2 258	2 434	7,8	3,2

— *N'ayant pas lieu de figurer.*

[1] *Comprend l'Australie, l'Islande, le Mexique, la Norvège, la Nouvelle-Zélande, la Suisse, la Turquie, la Pologne, la Corée du Sud, la Hongrie et la République tchèque.*

[2] *Particulièrement les transactions de faible valeur, les coûts de réparation de l'équipement et les marchandises retournées au pays d'origine.*

■

Indice composite

Juin 1998

La croissance de l'indice avancé était de 0,5 % en juin, soit la même qu'en mai. Six des dix composantes étaient à la hausse, une de moins qu'en mai, l'indice du logement ayant enregistré une première baisse en quatre mois. La croissance globale était également limitée par le relâchement du secteur manufacturier et de l'indice boursier.

Les dépenses des ménages sont demeurées partagées. Après trois minces hausses d'affilée, l'indice du logement a repris sa tendance à la baisse, les mises en chantier étant tombées à leur plus bas niveau en un an et demi. L'affaiblissement est survenu à l'occasion de conflits de travail dans l'industrie de la construction et d'augmentations récentes du nombre de logements inoccupés. À l'opposé, les ventes de biens durables se sont un peu raffermies en raison d'une reprise des achats d'automobiles, alors que la baisse des prix a amplifié la vigueur du revenu.

Dans le secteur manufacturier, les nouvelles commandes n'ont pas enregistré de progression en quatre mois tandis que le ratio des livraisons aux stocks est demeuré inchangé par rapport à mai, restreint par la faiblesse de la demande à l'exportation. L'emploi a continué de progresser dans les services bien que moins rapidement qu'au cours des derniers mois.

Le ralentissement de l'indice boursier en juin, qui a retranché 0,1 point de pourcentage à la croissance de l'indice composite, a été entraîné par un recul continu dans le secteur des ressources naturelles.

La progression de l'indice avancé des États-Unis a légèrement ralenti, restreinte par la demande manufacturière et le recul des marchés boursiers. Les pertes d'emplois se sont accentuées en juin dans le secteur manufacturier face au déclenchement de conflits de travail dans l'automobile et des baisses continues des exportations vers l'Extrême-Orient.

Indice composite

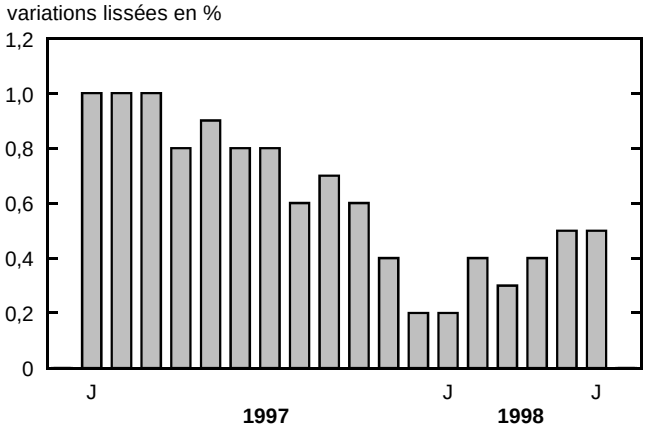

Données stockées dans CANSIM: matrice 191.

Pour plus de renseignements, consultez le numéro de juillet 1998 de *L'Observateur économique canadien* (11-010-XPB, 23 $ / 227 $), qui paraîtra bientôt. Voir *Pour commander les publications*.

Pour plus de renseignements, communiquez avec Francine Roy au (613) 951-3627, Groupe de l'analyse de conjoncture. □

Indice composite

	Janv. 1998	Févr. 1998	Mars 1998	Avril 1998	Mai 1998	Juin 1998	Dernier mois de données disponibles
							var. en %
Indicateur avancé composite (1981=100)	**202,4**	**203,2**	**203,8**	**204,6**	**205,7**	**206,7**	**0,5**
Indice du logement (1981=100)[1]	127,2	126,6	126,7	127,1	127,4	127,2	-0,2
Emploi dans les services aux personnes et aux entreprises (en milliers)	2 188	2 205	2 222	2 237	2 250	2 261	0,5
Indice du cours des actions TSE 300 (1975=1 000)	6 781	6 821	6 943	7 112	7 275	7 383	1,5
Offre de monnaie M1 (millions de $ de 1981)[2]	38 342	38 807	39 125	39 452	39 859	40 273	1,0
Indice avancé composite des États-Unis (1967=100)[3]	223,5	223,7	223,9	224,2	224,6	224,9	0,1
Fabrication							
Heures hebdomadaires de travail	39,1	38,9	38,7	38,6	38,5	38,4	-0,3
Nouvelles commandes - biens durables (en millions de $ de 1981)[4]	15 461	15 490	15 452	15 391	15 394	15 391	0,0
Ratio des livraisons aux stocks de produits finis[4]	1,68	1,67	1,65	1,65	1,65	1,65	0,00[5]
Commerce de détail							
Meubles et articles ménagers (en millions de $ de 1981)[4]	1 303,7	1 313,6	1 322,6	1 334,0	1 343,9	1 351,3	0,6
Ventes d'autres biens durables (en millions de $ de 1981)[4]	4 394,3	4 461,0	4 492,2	4 514,3	4 528,1	4 550,0	0,5
Indice composite non lissé	202,8	206,5	204,2	207,5	208,9	208,9	0,0

1 *Indice composite des mises en chantier de logements (unités) et des ventes de maisons (service inter-agences).*
2 *Données obtenues après déflation par l'indice des prix à la consommation.*
3 *Les statistiques figurant sur cette ligne ont été publiées au cours du mois indiqué, mais portent sur le mois précédent.*
4 *Les statistiques figurant sur cette ligne ont été publiées au cours du mois indiqué, mais portent sur le mois d'avant.*
5 *Différence par rapport au mois précédent.*

■

AUTRES COMMUNIQUÉS

Indices de prix des exportations et des importations

Mai 1998

Les indices de prix des exportations et des importations (1992=100) à pondération courante et à pondération fixe sur la base de la Balance des paiements sont maintenant disponibles. Ces indices portent sur la période allant de janvier 1992 à mai 1998 et sont établis pour les 5 sections de produits et groupes principaux (62 pour les exportations et 61 pour les importations).

Les indices de prix pour les États-Unis (1992=100) à pondération courante et à pondération fixe sur base douanière sont également disponibles. Ces indices portent sur la période allant de janvier 1992 à mai 1998. Les indices pour les 10 sections de la *Classification type du commerce international* pour tous les pays et pour les États-Unis sont également disponibles avec ces indices de prix.

Des indices sur base douanière établis pour les 5 sections de produits et les groupes principaux sont aussi disponibles.

Données stockées dans CANSIM: matrices 3585, 3618, 3619, 3651, 8430 à 8435, 8438 à 8447.

Le numéro de mai 1998 de la publication *Commerce international de marchandises du Canada* (65-001-XPB, 19 $ / 188 $) paraîtra bientôt. Voir *Pour commander les publications*.

Pour plus de renseignements, communiquez avec Jocelyne Elibani au (613) 951-9647 ou composez sans frais le 1 800 294-5583, Section du marketing et des services à la clientèle, Division du commerce international. ■

Nouvelles données produites à partir des dossiers administratifs de la TPS

1992 à 1997

Des données sur la moyenne de la juste valeur marchande (prix d'achat moyen) des habitations neuves au Canada ainsi que sur la moyenne de remboursements de la taxe sur les produits et services (TPS) payée sur ces habitations sont maintenant disponibles.

Depuis l'entrée en vigueur de la TPS en 1991, les particuliers qui se construisent ou achètent une habitation neuve ou rénovent en grande partie une habitation existante ont droit à un remboursement partiel de la TPS payée à cet égard.

Cette nouvelle série renferme des statistiques sur les remboursements de taxe et les habitations neuves selon la province ou le territoire, la région métropolitaine de recensement ou l'agglomération de recensement et les composantes de la subdivision de recensement. Les données sont également présentées selon le type d'habitation (habitation construite par soi-même, construite par un constructeur ou une coopérative d'habitation).

Ces données ne devraient pas être confondues avec celles sur les mises en chantier pour les habitations ou avec le prix d'achat moyen pour toutes les habitations au Canada. Par exemple, si un particulier a droit à un remboursement, le prix d'achat d'une habitation neuve devait être 450 000 $ ou moins, et l'habitation devait être construite ou achetée pour usage personnel. Plusieurs autres critères entrent également en ligne de compte.

Le prix moyen des habitations neuves au Canada, pour lesquelles les propriétaires ont obtenu un remboursement a augmenté de 8,1 % pour atteindre 159 024 $ entre 1992 et 1997. À l'échelle provinciale, la plus forte augmentation a été enregistrée au Manitoba où les prix ont augmenté de 10,7 %, alors que la plus forte baisse a été enregistrée à Terre-Neuve (-8,3 %).

Au cours des six dernières années, le remboursement moyen au Canada est passé de 3 352 $ à 3 706 $.

Données stockées dans CANSIM: matrice 9998.

La publication *Juste valeur marchande/prix d'achat moyen des habitations neuves au Canada - nouvelles données produites à partir des dossiers administratifs de la TPS* (64-507-XIF, 35 $) est maintenant en vente. Elle analyse des tendances générales et les caractéristiques du dossier administratif. Voir *Pour commander les publications*.

Pour plus de renseignements, communiquez avec Monique Simard au (613) 951-2092. Internet: *simamon@statcan.ca*, ou avec Crystal Sewards au (613) 951-7162. Internet: *sewacry@statcan.ca*, Division des données fiscales.

Moyenne de la juste valeur marchande des habitations pour lesquelles la TPS a été remboursée

	1992	1996	1997	1992 à 1997
	$			Var. en %
Canada	**147 153**	**154 096**	**159 024**	**8,1**
Terre-Neuve	103 133	88 306	94 597	-8,3
Île-du-Prince-Édouard	97 782	100 331	102 751	5,1
Nouvelle-Écosse	103 249	104 557	109 215	5,8
Nouveau-Brunswick	89 187	96 414	97 637	9,5
Québec	96 457	99 515	101 410	5,1
Ontario	177 731	177 224	182 576	2,7
Manitoba	116 817	130 323	129 283	10,7
Saskatchewan	120 905	126 006	127 923	5,8
Alberta	142 774	145 961	153 609	7,6
Colombie-Britannique	177 057	190 444	194 235	9,7
Yukon	124 025	158 585	154 544	24,6
Territoires du Nord-Ouest	149 798	183 024	186 997	24,8

■

Statistiques sur le broyage

Juin 1998

Les triturateurs ont broyé 256 882 tonnes métriques de canola en juin, en hausse de 0,7 % par rapport aux 254 984 tonnes de mai. La production d'huile s'est chiffrée à 107 995 tonnes et celle de tourteaux à 158 108 tonnes.

Durant les onze premiers mois de la campagne agricole de 1997-1998, les triturateurs ont broyé 2 990 113 tonnes de canola, dépassant le sommet de 2 752 927 tonnes enregistré durant la compagne agricole de 1995-1996.

Données stockées dans CANSIM: matrice 5687.

Le numéro de juin 1998 de *La revue des céréales et des graines oléagineuses* (22-007-XPB, 15 $ / 149 $) paraîtra en août. Voir *Pour commander les publications*.

Pour plus de renseignements, communiquez avec Rick Burroughs au (613) 951-2890, Commercialisation du grain, Division de l'agriculture. Internet: *burrric@statcan.ca*. ■

Les mesures de faible revenu, les seuils de faible revenu après impôt et les mesures de faible revenu après impôt

Les mesures de faible revenu (MFR), les seuils de faible revenu après impôt (SFR-RAI) et les mesures de faible revenu après impôt (MFR-RAI) sont des mesures de rechange au traditionnel seuil de faible revenu (SFR) pour mesurer la taille, l'incidence et la composition de la population à faible revenu. Des tableaux chronologiques pour les années 1980 à 1996 de ces trois mesures de rechange sont maintenant disponibles dans *Les mesures de faible revenu, les seuils de faible revenu après impôt et les mesures de faible revenu après impôt* (13F0019XPB, 5 $).

Deux documents fondés sur ces mesures de rechange et présentant les données statistiques sur le faible revenu pour les années 1980 à 1996, lesquelles sont tirées de l'Enquête sur les finances des consommateurs, sont également disponibles dans les publications *Faible revenu après impôt, 1996*(13-592-XPB, 40 $) et *Mesures de faible revenu* (13-582-XPB, 30 $).

Pour plus de renseignements ou pour commander la publication ou des totalisations personnalisées, communiquez avec l'Unité des services aux clients, au (613) 951-7355 ou composez sans frais le 1-888-297-7355, Division de la statistique du revenu. Télécopieur (613) 951-3012. Internet: *revenu@statcan.ca.* ■

Addenda à Institutions de dépôts: activités et performance économique

Le communiqué «Institutions de dépôts: activités et performance économique» paru dans Le Quotidien du 8 juillet 1998, fait appel au concept des frais de service du Système de comptabilité nationale. Ce concept, en usage depuis les années 1960, comprend, entre autres, les frais d'administration sur les comptes de dépôts,

d'autres frais d'administration sur les paiements comme ceux liés au retrait d'argent des guichets automatiques (y compris Interac, Plus et Cirrus), les commissions d'engagements et d'engagements de crédit de soutien et autres commissions sur les prêts, les frais liés aux prêts hypothécaires, les frais d'acceptations, les frais liés aux garanties et aux lettres de crédit, les opérations effectuées par le biais des guichets automatiques et d'un centre bancaire téléphonique, les frais d'administration liés aux opérations faites par carte de crédit et de débit, les revenus intersectoriels autres que d'intérêt et les gains ou les pertes sur la vente d'éléments d'actif. Ces frais de services sont payés par les sociétés, les institutions ainsi que par les particuliers. Ce concept des frais de services peut ne pas correspondre tout à fait à l'usage général du terme.

Pour plus de renseignements, communiquez avec Tarek M. Harchaoui au (613) 951-9856, Division de l'organisation et des finances de l'industrie. Internet: *harcatr@statcan.ca*. ■

NOUVELLES PARUTIONS

Infomat - revue hebdomadaire 17 juillet 1998 (version Internet)
Numéro au catalogue: 11-002-XIF
(Canada: 3$; à l'extérieur du Canada: 3$US).

Infomat - revue hebdomadaire 17 juillet 1998
Numéro au catalogue: 11-002-XPF
(Canada: 4$/145$; à l'extérieur du Canada: 4$US/145$US).

Comptes économiques et financiers nationaux, estimations trimestrielles, premier trimestre de 1998
Numéro au catalogue: 13-001-XPB
(Canada: 44$/145$; à l'extérieur du Canada: 44$US/145$US).

Contre-plaqués de construction, avril 1998
Numéro au catalogue: 35-001-XPB
(Canada: 7$/62$; à l'extérieur du Canada: 7$US/62$US).

Fil d'acier et certains produits de fil métallique, mai 1998
Numéro au catalogue: 41-006-XPB
(Canada: 7$/62$; à l'extérieur du Canada: 7$US/62$US).

Produits pétroliers raffinés, avril 1998
Numéro au catalogue: 45-004-XPB
(Canada: 21$/206$; à l'extérieur du Canada: 21$US/206$US).

Transport du pétrole par pipe-lines, avril 1998
Numéro au catalogue: 55-001-XPB
(Canada: 12$/114$; à l'extérieur du Canada: 12$US/114$US).

Ventes de véhicules automobiles neufs, avril 1998
Numéro au catalogue: 63-007-XIB
(Canada: 13$/24$; à l'extérieur du Canada: 13$US/24$US).

Juste valeur marchande/prix d'achat moyen des habitations neuves au Canada - nouvelles données produites à partir des dossiers administratifs de la TPS1992 - 1997
Numéro au catalogue: 64-507-XIF
(Canada: 35$; à l'extérieur du Canada: 35$US).

Les prix n'incluent pas les taxes de vente.

Les numéros au catalogue se terminant par: -XIB ou -XIF représentent la version électronique en vente sur Internet, -XMB ou -XFB la version microfiche et -XPB ou -XPF, la version papier.

Pour commander les publications

Simplifiez vos recherches en feuilletant le *Catalogue de Statistique Canada* (11-204-XPF, Canada 16$; à l'extérieur du Canada: 16$US). L'index des mots-clés vous aidera à trouver des données statistiques sur l'activité économique et sociale.

Pour commander les publications par téléphone:

Ayez en main: • Titre • Numéro au catalogue • Numéro de volume • Numéro de l'édition • Numéro de VISA ou de MasterCard.

Au Canada et aux États-Unis, composez:	**1 800 267-6677**
Pour les autres pays, composez:	**1 613 951-7277**
Pour envoyer votre commande par télécopieur:	**1 800 889-9734**
Pour un changement d'adresse ou pour connaître l'état de votre compte:	**1 800 700-1033**
Internet:	**order@statcan.ca**

Pour commander par la poste, écrivez à: Gestion de la circulation, Division des opérations et de l'intégration, Statistique Canada, Ottawa, K1A 0T6. Veuillez inclure un chèque ou un mandat-poste à l'ordre du **Receveur général du Canada/Publications**. Au Canada, ajoutez 7 % de TPS et la TVP en vigueur.

Les agents libraires agréés et autres librairies vendent aussi les publications de Statistique Canada.

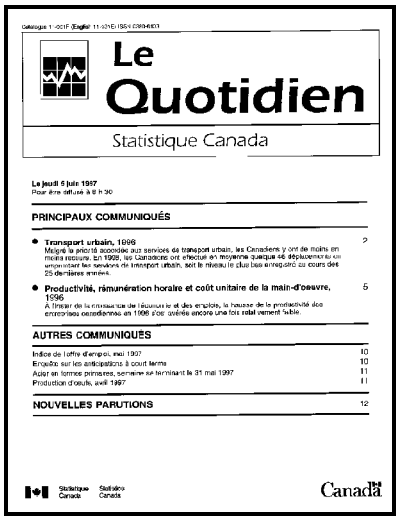
Le Quotidien

Statistique Canada

Le jeudi 5 juin 1997

PRINCIPAUX COMMUNIQUÉS

- Transport urbain, 1996 2
- Productivité, rémunération horaire et coût unitaire de la main-d'oeuvre, 1996 5

AUTRES COMMUNIQUÉS

Indice de l'offre d'emploi, mai 1997 10
Enquête sur les anticipations à court terme 10
Acier en formes primaires, semaine se terminant le 31 mai 1997 11
Production d'oeufs, avril 1997 11

NOUVELLES PARUTIONS 12

Statistique Canada Statistics Canada

Canada

Bulletin officiel de diffusion des données de Statistique Canada

Numéro au catalogue 11-001F.

Publié tous les jours ouvrables par la Division des communications, Statistique Canada, Immeuble R.-H.-Coats, 10e étage, section G, Ottawa, K1A 0T6.

Pour consulter *Le Quotidien* sur Internet, visitez notre site à l'adresse *http://www.statcan.ca*. Pour le recevoir par courrier électronique tous les matins, envoyez un message à listproc@statcan.ca. Laissez en blanc la ligne de l'objet. Dans le corps du message, tapez: subscribe quotidien prénom et nom.

Rédacteur: Alain Garneau (613) 951-1187, garnala@statcan.ca
Chef de la Diffusion officielle: Chantal Prévost (613) 951-1088, prevcha@statcan.ca

Publication autorisée par le ministre responsable de Statistique Canada. © Ministre de l'Industrie, 1998. Il est permis de citer la présente publication dans les journaux et les magazines ainsi qu'à la radio et à la télévision à condition d'en indiquer la source: Statistique Canada. Toute autre forme de reproduction est permise sous réserve de mention de la source, comme suit, dans chaque exemplaire: Statistique Canada, *Le Quotidien*, numéro 11-001F au catalogue, date et numéros de page.

CALENDRIER DES COMMUNIQUÉS

Du 20 au 24 juillet 1998

(À cause de circonstances imprévisibles, les dates de parution peuvent être modifiées.)

Date de parution	Titre	Période de référence
20	**Commerce de gros**	mai 1998
21	**Commerce de détail**	mai 1998
21	**Productivité du travail**	1997
21	**Assurance-emploi**	mai 1998
22	**Investissements privés et publics au Canada**	1998 (révisées)
22	**Statistiques de la criminalité au Canada**	1997
23	**Opérations internationales du Canada en valeurs mobilières**	mai 1998