Catalogue 11-001F (English 11-001E) ISSN 0380-6103

Le Quotidien

Statistique Canada

Le mardi 3 août 1999
Pour être diffusé à 8 h 30

PRINCIPAUX COMMUNIQUÉS

- **Enquête trimestrielle sur les perspectives du monde des affaires, industries manufacturières,** juillet 1999 — 2
  Plus d'un fabricant sur trois a annoncé son intention d'accroître sa production dans les trois prochains mois.

AUTRES COMMUNIQUÉS

Finances des administrations publiques: recettes, dépenses, excédent (déficit), 1998-1999 — 5
Ventes et stocks des grands magasins, juin 1999 — 6
Production et écoulement des produits du tabac, juin 1999 — 7
Chargements ferroviaires, période de sept jours se terminant le 7 juillet 1999 — 7

NOUVELLES PARUTIONS — 8

INDEX: juillet 1999

Statistique Canada Statistics Canada

Canada

PRINCIPAUX COMMUNIQUÉS

Enquête trimestrielle sur les perspectives du monde des affaires, industries manufacturières

Juillet 1999

Les fabricants sont très optimistes au sujet des perspectives de production pour le trimestre à venir, selon l'Enquête de juillet sur les perspectives du monde des affaires. Plus du tiers d'entre eux ont indiqué avoir l'intention d'accroître leur production dans les trois mois à venir. Les fabricants ont également signalé du même coup qu'ils sont encore plus satisfaits du nombre de nouvelles commandes reçues et qu'ils ne s'inquiètent pas outre mesure du niveau de leurs stocks de produits finis.

Les fabricants sont encore très optimistes quant aux perspectives de production

En juillet, le bilan des opinions concernant les perspectives de production pour les trois prochains mois a augmenté de 10 points, pour passer à +27, 37 % des fabricants ayant répondu qu'ils prévoient accroître leur production au cours du prochain trimestre. Il s'agit du deuxième trimestre consécutif où l'optimisme au sujet des perspectives de production a augmenté de 10 points. Les fabricants des industries du matériel de transport, des métaux de première transformation et du bois étaient les plus optimistes à ce sujet.

Bilan des opinions des prévisions du volume de la production pour les trois prochains mois par rapport aux trois mois précédents

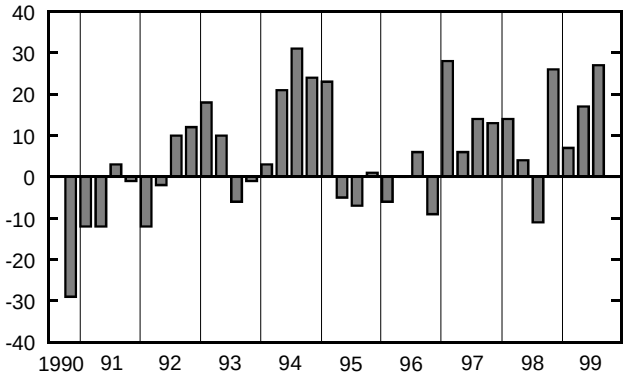

Note aux lecteurs

L'Enquête sur les perspectives du monde des affaires est menée en janvier, en avril, en juillet et en octobre. La majorité des réponses sont recueillies durant les deux premières semaines de ces mois. Les résultats sont fondés sur les réponses obtenues de quelque 5 000 fabricants et ils sont pondérés selon la valeur des livraisons ou selon le nombre de salariés des fabricants. Par conséquent, les réponses des grands fabricants ont une incidence plus forte sur les résultats que celles des petits.

Les données qui figurent dans le présent communiqué sont désaisonnalisées, à l'exception de celles qui portent sur les obstacles à la production.

Le bilan des opinions (+27) est la différence entre les 10 % de fabricants qui ont déclaré que la production diminuerait au cours des trois prochains mois par rapport aux trois mois précédents et les 37 % qui ont indiqué qu'elle augmenterait.

Les fabricants sont plus satisfaits de la quantité de commandes reçues

Le bilan des opinions des fabricants au sujet de la quantité actuelle de commandes reçues a fait un bond de 13 points pour atteindre +20 en juillet. Quelque 30 % des fabricants ont indiqué que la quantité actuelle de nouvelles commandes était à la hausse, comparativement à seulement 10 % qui ont dit qu'elle était à la baisse. Bien que la hausse de la satisfaction touche un certain nombre de secteurs, elle est surtout évidente dans ceux du matériel de transport, du bois, du papier et des produits connexes.

Les fabricants s'attendent à une stabilité des effectifs

Quelque 72 % des fabricants ont dit que leur effectif varierait peu au cours des trois prochains mois. Le bilan des opinions en juillet au sujet des perspectives d'emploi pour les trois prochains mois, soit +4, est en légère hausse de 3 points par rapport à l'enquête d'avril. La proportion de fabricants qui ont indiqué qu'ils réduiraient leur effectif était de 12 %, tandis que la proportion de ceux qui ont indiqué qu'ils l'augmenteraient est restée à 16 %. Dans l'Enquête sur la population active de juin, on a constaté que l'emploi dans la fabrication avait augmenté de plus de 108 000 (+5,1 %) durant les six premiers mois de 1999.

Bilan des opinions des prévisions d'emploi au cours des trois prochains mois et emploi dans l'industrie manufacturière (E.P.A.)

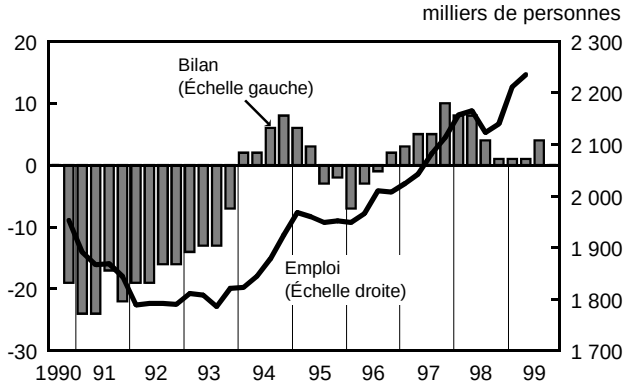

Le niveau des stocks de produits finis n'inquiète pas beaucoup les fabricants

Dans l'enquête de juillet, environ 81 % des fabricants ont indiqué que le niveau actuel de leurs stocks de produits finis était à peu près convenable. Aussi, 16 % ont déclaré que leurs stocks étaient trop élevés, tandis que 3 % ont indiqué qu'ils étaient trop bas. Le bilan actuel des opinions se situe à -13, en hausse de 2 points par rapport à l'enquête d'avril. Selon l'Enquête mensuelle sur les industries manufacturières pour mai, les fabricants avaient en main des stocks de produits finis de 16,5 milliards de dollars. Le niveau de ces stocks a peu varié depuis janvier.

La plupart des fabricants sont satisfaits du niveau actuel des commandes en carnet

Environ 74 % des fabricants ont indiqué que le niveau actuel des commandes en carnet était à peu près normal en juillet, en baisse de 4 % par rapport à avril. Comme 13 % des fabricants ont indiqué que le niveau actuel des commandes en carnet était plus élevé que la normale et que la même proportion a indiqué qu'il était plus faible que la normale, le bilan des opinions pour le niveau actuel des commandes en carnet s'est établi à 0, en hausse de 4 points par rapport au bilan d'avril (-4).

Légère diminution des inquiétudes au sujet de la pénurie de main-d'oeuvre qualifiée

En juillet, 82 % des fabricants ont déclaré qu'il n'y avait pas d'obstacles à la production. La pénurie de main-d'oeuvre qualifiée inquiète toujours 7 % des fabricants. Par ailleurs, 4 % d'entre eux ont mentionné qu'une insuffisance du fonds de roulement était un obstacle à la production.

Données stockées dans CANSIM: matrices 2843 à 2845.

Pour plus de renseignements ou pour en savoir davantage sur les concepts, les méthodes et la qualité des données, communiquez avec Claude Robillard au (613) 951-3507 (*robilcg@statcan.ca*), Section de l'Enquête mensuelle sur les industries manufacturières, Division de la fabrication, de la construction et de l'énergie. □

Perspectives du monde des affaires, industries manufacturières
Juillet 1999

	Juillet 1998	Octobre 1998	Janvier 1999	Avril 1999	Juillet 1999
	données désaisonnalisées				
Le volume de la production pour les trois prochains mois, comparativement au volume des trois derniers mois est:					
Quasi le même	45	44	73	53	53
Accru	22	41	17	32	37
Moindre	33	15	10	15	10
Bilan	-11	26	7	17	27
Le niveau des commandes reçues est:					
Quasi le même	72	69	75	73	60
À la hausse	14	18	12	17	30
À la baisse	14	13	13	10	10
Bilan	0	5	-1	7	20
Le niveau actuel des commandes en carnet est:					
Normal	80	74	81	78	74
Plus que normal	7	10	7	9	13
Moins que normal	13	16	12	13	13
Bilan	-6	-6	-5	-4	0
Les stocks de produits finis en main sont:					
Quasi normaux	84	80	79	79	81
Trop bas	2	2	4	3	3
Trop haut[1]	14	18	17	18	16
Bilan	-12	-16	-13	-15	-13
Au cours des trois prochains mois, l'emploi:					
Changera peu	70	73	73	69	72
Augmentera	17	14	14	16	16
Diminuera	13	13	13	15	12
Bilan	4	1	1	1	4
	données non désaisonnalisées				
La production est ralentie par:					
Une pénurie de capital de roulement	4	2	3	2	4
Une pénurie de main-d'oeuvre qualifiée	7	8	5	8	7
Une pénurie de main-d'oeuvre non qualifiée	0	1	0	1	0
Une pénurie de matières brutes	13	3	2	1	2
Autres difficultés	4	4	3	2	4
Pas de difficultés	74	83	86	85	82

[1] *Tendance saisonnière non apparente.*

■

AUTRES COMMUNIQUÉS

Finances des administrations publiques: recettes, dépenses, excédent (déficit)

1998-1999

Après plusieurs années de compressions, les administrations publiques au Canada ont enregistré des surplus en 1997-1998 et en 1998-1999. Selon le Système de gestion financière (SGF), l'excédent est estimé à 2,5 milliards de dollars en 1998-1999. Les finances des administrations publiques se sont améliorées fortement au cours des six dernières années. Les résultats en 1998-1999 reflètent surtout un excédent de 5,3 milliards de dollars de l'administration fédérale. Les administrations provinciales et locales ont continué de réduire leur déficit.

L'excédent de l'administration fédérale est demeuré élevé en 1998-1999. En 1997-1998, la majeure partie de l'excédent reflétait une diminution des dépenses ainsi qu'une augmentation des recettes. En 1998-1999, les dépenses ont augmenté, mais à un rythme moins rapide que celui des recettes. Cela s'est traduit par un excédent plus élevé.

Des dépenses plus importantes en services sociaux et des paiements de transfert plus élevés aux provinces (paiements de péréquation) expliquent en grande partie les dépenses plus élevées de l'administration fédérale.

La plupart des administrations provinciales et territoriales ont enregistré des recettes plus élevées en 1998-1999 selon le SGF. Plusieurs provinces ont également accru leurs dépenses plus que leurs recettes, ce qui s'est traduit par un excédent moins élevé (ou un déficit plus important dans certains cas).

En 1998-1999, parmi les provinces et territoires, neuf d'entre eux ont enregistré un excédent comparativement à sept les deux années précédentes. Le déficit au Québec était très bas, tandis qu'en Ontario il a diminué pour une sixième année consécutive.

Dans l'ensemble, la somme des déficits provinciaux s'est accrue en 1998-1999 selon le SGF. Il s'agit de la première augmentation depuis 1992-1993. Cela s'explique principalement par une restructuration en Colombie-Britannique où la province assume maintenant la dette des conseils scolaires, des universités et des collèges. Sans cette restructuration, l'ensemble des déficits des provinces aurait diminuer à nouveau en 1998-1999.

Les administrations locales se composent des administrations générales (municipalités) et des conseils scolaires. Le transfert de la dette des conseils scolaires à l'administration provinciale en Colombie-Britannique a fourni 3,6 milliards de dollars en transfert de capitaux aux conseils scolaires, résultant en un important excédent des administrations locales en 1998-1999.

Le déficit des administrations générales a progressé rapidement en 1998-1999, puisqu'il est passé de 168 millions de dollars à plus de 1 milliard de dollars. L'augmentation du déficit reflète surtout des déficits plus importants en Ontario et en Colombie-Britannique et un excédent moins important en Alberta. En Colombie-Britannique et en Alberta, la croissance des recettes était faible en 1998-1999, tandis que les transferts aux administrations locales en Ontario ont diminué de 1,3 milliard de dollars pour se situer à 2,6 milliards de dollars.

Des données chronologiques consolidées et révisées des recettes et des dépenses des administrations publiques sont disponibles pour la période allant de 1988-1989 à 1998-1999. Aussi, les statistiques sur les recettes et les dépenses sont maintenant disponibles pour chacune des administrations publiques, pour les universités et les collèges ainsi que pour les établissements de la santé et des services sociaux pour la période allant de 1988-1989 à 1998-1999.

Nota: Le Système de gestion financière (SGF) normalise les comptes des administrations publiques afin de rendre leurs statistiques cohérentes et comparables. C'est pourquoi les statistiques selon le SGF peuvent différer des données publiées dans les rapports financiers de administrations.

Données stockées dans CANSIM: matrices 3315 à 3318, 3327 à 3330, 3776 à 3788, 6345 à 6364, 7080 à 7100, 8181 à 8195 et 8450 à 8493.

Pour plus de renseignements ou pour en savoir davantage sur les concepts, les méthodes et la qualité des données, communiquez avec Susan Stobert au (613) 951-4354 (*stobsus@statcan.ca*), Division des institutions publiques.

Les données sont fournies sous forme de totalisations spéciales. Pour plus de renseignements sur les produits et services de la Division des institutions publiques, communiquez avec Viola Jabbour au (613) 951-0767 (*jabbvio@statcan.ca*). □

Excédent (déficit) des administrations publiques, selon l'année financière et le SGF

Année	Ensemble des administrations	Administration fédérale	Administrations provinciales et territoriales	Administrations locales	Administrations provinciales et locales
	millions de $				
1992-1993	-66 083	-40 601	-24 520	-962	-25 482
1993-1994	-62 431	-40 432	-21 123	-876	-21 999
1994-1995	-52 686	-36 736	-15 340	-610	-15 950
1995-1996	-43 283	-33 211	-10 270	198	-10 072
1996-1997	-19 933	-13 499	-6 337	-97	-6 434
1997-1998	444	4 494	-3 993	-53	-4 046
1998-1999	2 507	5 339	-6 006	3 174	-2 832

■

Ventes et stocks des grands magasins
Juin 1999

Les grands magasins ont accusé une baisse de 0,3 % de leurs ventes en juin, lesquelles se sont chiffrées à 1 482,5 millions de dollars (données désaisonnalisées). Cette baisse est survenue après deux mois d'augmentations successives, en mai (+1,7 %) et en avril (+0,7 %). En dépit de la diminution observée en juin, les ventes des grands magasins ont généralement maintenu un mouvement à la hausse depuis l'automne 1998. Ce regain a suivi des ventes stagnantes qui se sont étalées au cours du printemps et de l'été de la même année. Auparavant, les ventes des grands magasins avaient connu une période d'augmentations qui avait commencé au début de 1996.

Par rapport à juin 1998, les ventes de juin ont augmenté de 9,7 %, représentant ainsi la plus importante progression d'une année à l'autre depuis avril 1998 (+10,8 %). En ce qui concerne les ventes moyennes par emplacement, elles suivent un mouvement général à la hausse depuis l'automne 1998, période à laquelle le nombre d'emplacements s'est stabilisé à la suite des nombreuses fermetures de grands magasins survenues au printemps et à l'été 1998.

En chiffres non désaisonnalisés, les ventes des grands magasins ont progressé en juin dans toutes les provinces par rapport à juin 1998. Ainsi, durant la même période d'un an, elles ont augmenté de 15,0 % dans les provinces de l'Atlantique, de 13,8 % en Ontario, de 10,2 % dans les provinces des Prairies et de 10,0 % au Québec. Cependant, dans la région formée de la Colombie-Britannique, du Yukon, des Territoires du Nord-Ouest et du Nunavut, les ventes n'ont progressé que de 6,9 % en juin. Il s'agit néanmoins de la plus importante progression pour cette région depuis décembre 1997 (+11,2 %). Depuis le début de 1998, cette région a généralement affiché le plus faible taux de variation d'une année à l'autre en ce qui a trait aux ventes des grands magasins.

Les ventes des grands magasins incluant les concessions

	Juin 1998	Juin 1999	Juin 1998 à juin 1999	Janv. à juin 1999	Janv.-juin 1998 à janv.-juin 1999
	données non désaisonnalisées				
	millions de $		var. en %	millions de $	var. en %
Canada	**1 263,7**	**1 410,7**	**11,6**	**7 403,8**	**5,6**
Terre-Neuve et l'Île-du-Prince-Édouard[1]	22,7	27,0	19,1	134,2	9,0
Nouvelle-Écosse	37,5	43,4	15,7	222,6	6,9
Nouveau-Brunswick	28,2	31,3	10,9	159,2	3,1
Québec	237,8	261,6	10,0	1 390,1	5,8
Ontario	537,9	612,4	13,8	3 166,9	7,1
Manitoba	53,5	58,0	8,4	309,3	5,1
Saskatchewan	43,1	47,3	9,7	246,5	6,3
Alberta	144,4	160,2	10,9	861,7	5,4
Colombie-Britannique, Yukon, Territoires du Nord-Ouest et Nunavut[1]	158,6	169,6	6,9	913,2	0,5

[1] *Pour des raisons de confidentialité, Terre-Neuve et l'Île-du-Prince-Édouard sont regroupées et le Yukon, les Territoires du Nord-Ouest et le Nunavut sont inclus dans la Colombie-Britannique.*

Données stockées dans CANSIM: matrices 111 à 113.

Les données sur les comptes à recevoir des grands magasins sont maintenant disponibles. Pour obtenir des données ou des renseignements généraux, communiquez avec la Sous-section des services à la clientèle au (613) 951-3549 ou composez sans frais le 1 877 421-3067 (*detaillantsinfo@statcan.ca*). Pour

des renseignements analytiques ou pour en savoir davantage sur les concepts, les méthodes et la qualité des données, communiquez avec Clérance Kimanyi au (613) 951-3592 (*kimacle@statcan.ca*), Section du commerce de détail, Division de la statistique du commerce. ■

Production et écoulement des produits du tabac

Juin 1999

La production de cigarettes par les fabricants de produits du tabac a ralenti en juin et, malgré l'augmentation des ventes, on a remarqué une légère chute après désaisonnalisation. Bien qu'ils aient diminué, les stocks sont demeurés relativement élevés, tandis que les ventes excédaient la production.

En juin, 4 milliards de cigarettes ont été produites, en baisse de 13 % par rapport à mai et de 3 % comparativement au mois correspondant en 1998. La production cumulative pour l'année a atteint 26 milliards de cigarettes, une production légèrement inférieure à celle de l'an dernier.

Les livraisons des fabricants, qui se sont chiffrées à 4,5 milliards de cigarettes en juin, ont grimpé de 13 % comparativement au mois précédent. Elles étaient cependant inférieures de 1 % à celles de la fin juin 1998. Les livraisons cumulatives pour les six premiers mois de l'année, soit 23 milliards de cigarettes, étaient inférieures de 1 % au niveau des livraisons à la fin juin 1998.

En raison de la fermeture saisonnière d'un bon nombre d'usines de l'industrie du tabac, la production a été faible en juin. Les stocks se sont ainsi dégarnis, mais sont tout de même demeurés relativement élevés, atteignant 6,7 milliards de cigarettes à la fin juin. Il s'agit là d'une baisse de 2 % comparativement aux stocks de clôture de mai. Néanmoins, les stocks sont encore supérieurs de 8 % par rapport à ceux de l'an dernier.

Données stockées dans CANSIM: matrice 46.

Le numéro de juin 1999 de *Production et disposition des produits du tabac* (32-022-XIB, 5 $ / 47 $) est maintenant en vente. Voir *Pour commander les publications*.

Pour plus de renseignements ou pour en savoir davantage sur les concepts, les méthodes et la qualité des données, communiquez avec Peter Zylstra au (613) 951-3511 (*zylspet@statcan.ca*), Division de la fabrication, de la construction et de l'énergie. ■

Chargements ferroviaires

Période de sept jours se terminant le 7 juillet 1999

La quantité de marchandises transportées en wagons complets (à l'exclusion du trafic intermodal) pendant la période de sept jours se terminant le 7 juillet 1999 a augmenté de 11,4 % par rapport à la même période de l'année dernière, pour atteindre 4,3 millions de tonnes métriques. Le nombre de wagons chargés a augmenté de 10,0 %.

Les 312 000 tonnes métriques, dont le transport a été assuré par mode intermodal, sont en hausse de 6,3 % par rapport à la même période en 1998. Le total cumulatif de l'année révèle une augmentation de 12,4 %.

L'ensemble du trafic a augmenté de 11,1 % pendant la période de référence. Le total cumulatif de l'année a atteint 130,4 millions de tonnes métriques, en baisse de 2,5 % par rapport à l'année précédente.

Toutes les données cumulatives ont été révisées.

Pour plus de renseignements ou pour en savoir davantage sur les concepts, les méthodes et la qualité des données, communiquez avec Robert Larocque au (613) 951-2486 (*laroque@statcan.ca*), Division des transports. Télécopieur: (613) 951-0009. ■

NOUVELLES PARUTIONS

Production et disposition des produits du tabac, juin 1999
Numéro au catalogue: 32-022-XIB
(Canada: 5$/47$).

Prix à la consommation et indices des prix, octobre-décembre 1998
Numéro au catalogue: 62-010-XIB
(Canada: 19$/62$).

Prix à la consommation et indices des prix, octobre-décembre 1998
Numéro au catalogue: 62-010-XPB
(Canada: 25$/83$; à l'extérieur du Canada: 25$US/83$US).

Les prix n'incluent pas les taxes de vente.

Les numéros au catalogue se terminant par: -XIB ou -XIF représentent la version électronique en vente sur Internet, -XMB ou -XMF la version microfiche et -XPB ou -XPF, la version papier.

Pour commander les publications

Simplifiez vos recherches en feuilletant le *Catalogue de Statistique Canada* (11-204-XPF, Canada 16$; à l'extérieur du Canada: 16$US). L'index des mots-clés vous aidera à trouver des données statistiques sur l'activité économique et sociale.

Pour commander les publications par téléphone:

Ayez en main: • Titre • Numéro au catalogue • Numéro de volume • Numéro de l'édition • Numéro de VISA ou de MasterCard.

Au Canada et aux États-Unis, composez:	**1 800 267-6677**
Pour les autres pays, composez:	**1 613 951-7277**
Pour envoyer votre commande par télécopieur:	**1 877 287-4369**
Pour un changement d'adresse ou pour connaître l'état de votre compte:	**1 800 700-1033**

Pour commander par la poste, écrivez à: Gestion de la circulation, Division des opérations et de l'intégration, Statistique Canada, Ottawa, K1A 0T6. Veuillez inclure un chèque ou un mandat-poste à l'ordre du **Receveur général du Canada/Publications**. Au Canada, ajoutez 7 % de TPS et la TVP en vigueur.

Pour commander par Internet: écrivez à *order@statcan.ca* ou téléchargez la version électronique en vous rendant au site Web de Statistique Canada *(www.statcan.ca),* sous les rubriques *Produits et services, Publications téléchargeables.*

Les agents libraires agréés et autres librairies vendent aussi les publications de Statistique Canada.

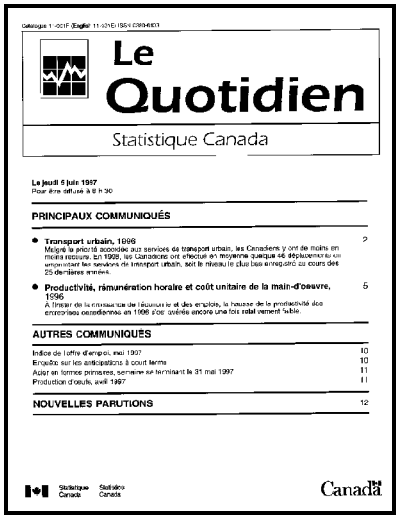

Le Quotidien

Statistique Canada

Le jeudi 5 juin 1997
Pour être diffusé à 8 h 30

PRINCIPAUX COMMUNIQUÉS

- **Transport urbain, 1996** 2
  Malgré la priorité accordée aux services de transport urbain, les Canadiens y ont de moins en moins recours. En 1996, les Canadiens ont effectué en moyenne quelque 46 déplacements en empruntant les services de transport urbain, soit le niveau le plus bas enregistré au cours des 25 dernières années.
- **Productivité, rémunération horaire et coût unitaire de la main-d'oeuvre, 1996** 5
  A l'instar de la croissance de l'économie et des emplois, la hausse de la productivité des entreprises canadiennes en 1996 s'est avérée encore une fois relativement faible.

AUTRES COMMUNIQUÉS

Indice de l'offre d'emploi, mai 1997 10
Enquête sur les anticipations à court terme 10
Acier en formes primaires, semaine se terminant le 31 mai 1997 11
Production d'outils, avril 1997 11

NOUVELLES PARUTIONS 12

Statistique Canada Statistics Canada

Canada

Bulletin officiel de diffusion des données de Statistique Canada

Numéro au catalogue 11-001F.

Publié tous les jours ouvrables par la Division des communications, Statistique Canada, Immeuble R.-H.-Coats, 10e étage, section G, Ottawa, K1A 0T6.

Pour consulter *Le Quotidien* sur Internet, visitez notre site à l'adresse *http://www.statcan.ca*. Pour le recevoir par courrier électronique tous les matins, envoyez un message à listproc@statcan.ca. Laissez en blanc la ligne de l'objet. Dans le corps du message, tapez: subscribe quotidien prénom et nom.

Rédactrice: Julie Bélanger (613) 951-1187, belajul@statcan.ca
Chef de la Diffusion officielle: Chantal Prévost (613) 951-1088, prevcha@statcan.ca

Publication autorisée par le ministre responsable de Statistique Canada. © Ministre de l'Industrie, 1999. Il est permis de citer la présente publication dans les journaux et les magazines ainsi qu'à la radio et à la télévision à condition d'en indiquer la source: Statistique Canada. Toute autre forme de reproduction est permise sous réserve de mention de la source, comme suit, dans chaque exemplaire: Statistique Canada, *Le Quotidien*, numéro 11-001F au catalogue, date et numéros de page.

Catalogue 11-001F (English 11-001E) ISSN 0380-6103

Le Quotidien

Statistique Canada

INDEX

Juillet 1999

Sujet	Période de référence	Date de parution
Acier en formes primaires	Mai 1999	le 15 juillet 1999
	Semaine se terminant le 26 juin 1999	le 2 juillet 1999
	Semaine se terminant le 3 juillet 1999	le 8 juillet 1999
	Semaine se terminant le 10 juillet 1999	le 15 juillet 1999
	Semaine se terminant le 17 juillet 1999	le 22 juillet 1999
	Semaine se terminant le 24 juillet 1999	le 29 juillet 1999
Agences de voyages et voyagistes	1996	le 23 juillet 1999
Ampoules électriques et tubes	Juin 1999	le 22 juillet 1999
Assurance-emploi	Mai 1999	le 27 juillet 1999
Bois à pâte et déchets de bois	Mai 1999	le 27 juillet 1999
Bulletin d'analyse en innovation		le 26 juillet 1999
Certains indices financiers	Juin 1999	le 20 juillet 1999
Charbon et coke	Mai 1999	le 30 juillet 1999
Chargements ferroviaires	Période de sept jours se terminant le 21 juin 1999	le 8 juillet 1999
	Période de neuf jours se terminant le 30 juin 1999	le 22 juillet 1999
Ciment	Mai 1999	le 12 juillet 1999
Commerce de détail	Mai 1999	le 21 juillet 1999
Commerce de gros	Mai 1999	le 20 juillet 1999
Commerce international de marchandises du Canada	Mai 1999	le 20 juillet 1999
Consommation d'énergie par les industries manufacturières	1998	le 30 juillet 1999
Contreplaqués de construction	Mai 1999	le 20 juillet 1999
Cours d'études sociales au Canada: sources de données		le 2 juillet 1999
Couverture de la population par le régime d'assurance-emploi	1998	le 12 juillet 1999
Dépenses au chapitre de la recherche et du développement dans le secteur de la santé		le 30 juillet 1999
Dette étudiante	1990-1991 à 1995-1996	le 30 juillet 1999

INDEX: juillet 1999

Sujet	Période de référence	Date de parution
Écoute de la radio	Automne 1998	le 22 juillet 1999
Emploi, rémunération et heures de travail	Mai 1999	le 28 juillet 1999
Énergie électrique	1997	le 15 juillet 1999
	Mai 1999	le 30 juillet 1999
Enquête interprovinciale sur les marchandises vendues en gros	1996	le 8 juillet 1999
Enquête longitudinale nationale sur les enfants et les jeunes: transition vers l'adolescence	1996-1997	le 6 juillet 1999
Enquête mensuelle sur les détaillants majeurs	Avril 1999	le 5 juillet 1999
Enquête mensuelle sur les industries manufacturières	Mai 1999	le 19 juillet 1999
Enquête sur la population active	Juin 1999	le 9 juillet 1999
Enquête sur les anticipations à court terme		le 7 juillet 1999
Enquête trimestrielle sur les marchandises vendues au détail	Premier trimestre de 1999	le 8 juillet 1999
Estimations du revenu du travail	Avril 1999	le 6 juillet 1999
Fichier de microdonnées à grande diffusion - Fichier des ménages et du logement	Recensement de 1996	le 16 juillet 1999
Fichier des codes postaux	Mai 1999	le 28 juillet 1999
Fil d'acier et certains produits de fil métallique	Mai 1999	le 13 juillet 1999
Huiles et corps gras	Mai 1999	le 13 juillet 1999
Indicateurs des services	Premier trimestre de 1999	le 15 juillet 1999
Indicateurs nationaux du tourisme	Premier trimestre de 1999	le 12 juillet 1999
Indicateurs sur la santé	1999	le 20 juillet 1999
Indice composite	Juin 1999	le 16 juillet 1999
Indice de l'offre d'emploi	Juin 1999	le 7 juillet 1999
Indice des prix à la consommation	Juin 1999	le 16 juillet 1999
Indice des prix des logements neufs	Mai 1999	le 12 juillet 1999
Indice des prix des matières brutes	Juin 1999	le 29 juillet 1999
Indice des prix des produits industriels	Juin 1999	le 29 juillet 1999
Indice des taux de salaires syndicaux dans la construction	Juin 1999	le 20 juillet 1999
Indices de prix des exportations et des importations	Mai 1999	le 20 juillet 1999
Indices des prix de la construction dans les services d'électricité	1997 et 1998	le 20 juillet 1999
Industries des services (autres)	1996	le 23 juillet 1999
Info-voyages	Été 1999	le 12 juillet 1999
Investissements privés et publics	Perspectives révisées de 1999	le 28 juillet 1999

INDEX: juillet 1999

Sujet	Période de référence	Date de parution
Lampes électriques	Deuxième trimestre de 1999	le 22 juillet 1999
L'horizon industriel sur CD-ROM	Juillet 1999	le 15 juillet 1999
Livraisons de laine minérale y compris les isolants en fibre de verre	Juin 1999	le 23 juillet 1999
Livraisons de laminés d'acier	Mai 1999	le 15 juillet 1999
Livraisons des principales céréales	Juin 1999	le 21 juillet 1999
Livraisons manufacturières: échelons national et provincial	1997, 1996	le 16 juillet 1999
L'Observateur économique canadien	Juillet 1999	le 22 juillet 1999
Opérations internationales du Canada en valeurs mobilières	Mai 1999	le 22 juillet 1999
Panneaux de particules, de lamelles orientées et de fibres	Mai 1999	le 15 juillet 1999
Papier-toiture asphalté	Mai 1999	le 6 juillet 1999
	Juin 1999	le 30 juillet 1999
Permis de bâtir	Mai 1999	le 7 juillet 1999
Pétrole brut et gaz naturel	Mai 1999	le 27 juillet 1999
Pétrole brut et gaz naturel - rectificatif	Mai 1999	le 28 juillet 1999
Poisson congelé	1998	le 14 juillet 1999
Prix des produits agricoles	Janvier à juin 1999	le 26 juillet 1999
Production de pommes de terre	1999	le 23 juillet 1999
Production d'oeufs	Mai 1999	le 9 juillet 1999
Produit intérieur brut par industrie au coût des facteurs	Mai 1999	le 30 juillet 1999
Produits chimiques industriels et résines synthétiques	Mai 1999	le 7 juillet 1999
Profil du revenu de la population active	1997	le 28 juillet 1999
Profils de dépendance économique	1997	le 27 juillet 1999
Revenu et démographie selon les quartiers	1997	le 30 juillet 1999
Revenu familial après impôt	1997	le 26 juillet 1999
Revue des céréales et des graines oléagineuses	Mai 1999	le 28 juillet 1999
Scieries et ateliers de rabotage	Avril 1999	le 6 juillet 1999
Secteur du transport par autobus	1998	le 29 juillet 1999
Service téléphonique résidentiel	Mai 1999	le 19 juillet 1999
Statistiques de bois à pâte et de déchets de bois	Avril 1999	le 6 juillet 1999
Statistiques d'exploitation sur l'aviation civile	Avril 1999	le 16 juillet 1999
Statistiques financières sur l'aviation civile	Premier trimestre de 1999	le 16 juillet 1999
Statistiques historiques du Canada (deuxième édition)		le 29 juillet 1999

INDEX: juillet 1999

Sujet	Période de référence	Date de parution
Statistiques laitières	Mai et juin 1999	le 13 juillet 1999
Statistiques sur la criminalité	1998	le 21 juillet 1999
Statistiques sur le broyage	Juin 1999	le 23 juillet 1999
Statistiques sur les tarifs aériens	Premier trimestre de 1998	le 16 juillet 1999
Stocks de viande congelée	Juillet 1999	le 28 juillet 1999
Stocks de viande de volaille congelée	1er juillet 1999	le 20 juillet 1999
Taux d'absence du travail	1987 à 1998	le 19 juillet 1999
Transactions internationales de services du Canada	1998	le 26 juillet 1999
Transport du pétrole brut et des produits pétroliers raffinés par oléoducs	Mai 1999	le 30 juillet 1999
Transport du pétrole brut et des produits pétroliers raffinés par oléoducs (auparavant Transport du pétrole par pipelines)	Avril 1999	le 26 juillet 1999
Transport par autobus	Premier semestre de 1998	le 16 juillet 1999
Tuyaux et tubes en acier	Mai 1999	le 8 juillet 1999
Utilisation d'Internet par les ménages	1998	le 15 juillet 1999
Ventes de gaz naturel	Mai 1999	le 20 juillet 1999
Ventes de véhicules automobiles neufs	Mai 1999	le 14 juillet 1999
Ventes et stocks des grands magasins	Mai 1999	le 5 juillet 1999
Ventes intérieures de produits pétroliers raffinés	Mai 1999	le 6 juillet 1999
Voyages entre le Canada et les autres pays	Mai 1999	le 15 juillet 1999