

c.1

JAN

SYSTEM OF NATIONAL ACCOUNTS

SYSTÈME DE COMPTES NATIONAUX

# National income and expenditure accounts

# Comptes nationaux des revenus et des dépenses

THIRD QUARTER 1973

TROISIÈME TRIMESTRE 1973

NOT FOR LOAN  
NE S'EMPRUNTE PAS

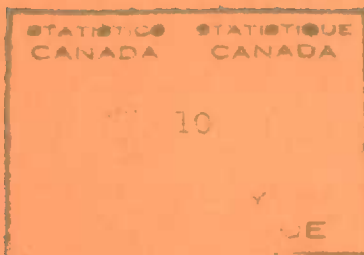



STATISTICS CANADA — STATISTIQUE CANADA  
Gross National Product Division — Division du produit national brut

SYSTEM OF NATIONAL ACCOUNTS

SYSTÈME DE COMPTABILITÉ NATIONALE

NATIONAL INCOME AND EXPENDITURE ACCOUNTS

---

COMPTES NATIONAUX DES REVENUS ET DES DÉPENSES

THIRD QUARTER

---

TROISIÈME TRIMESTRE

1973

Published by Authority of  
The Minister of Industry, Trade and Commerce

Publication autorisée par  
le ministre de l'Industrie et du Commerce

December - 1973 - Décembre  
3-1100-513

Price—Prix: 75 cents  
\$3.00 a year—par année

Vol. 21—No. 3

Statistics Canada should be credited when republishing all or any part of this document  
Reproduction autorisée sous réserve d'indication de la source: Statistique Canada

Information Canada  
Ottawa

STATE OF ALABAMA ACCOUNTS SYSTEM OF CONTINUOUS RECORDS

NATIONAL INCOME AND EXPENDITURE ACCOUNTS

COMPTES NATIONAUX DES REVENUS ET DES DÉPENSES

THIRD QUARTER

THIRTIETH ESTIMATES

1973

These accounts are prepared on the basis of the best available information and are subject to revision as more complete data become available.

For more information, contact the Bureau of Economic Analysis, Department of Commerce, Washington, D.C. 20540.

For more information, contact the Bureau of Economic Analysis, Department of Commerce, Ottawa, Ontario, Canada K1P 8S4.

These accounts are prepared on the basis of the best available information and are subject to revision as more complete data become available.

## THE SYSTEM OF NATIONAL ACCOUNTS

In Canada, the National Accounts have been developed since the close of the Second World War in a series of publications relating to their constituent parts. These have now reached a stage of evolution where they can be termed a "System of National Accounts". For purposes of identification, all publications (containing tables of statistics, descriptions of conceptual frameworks, and descriptions of sources and methods) which make up this System will now carry the term "System of National Accounts" as a general title.

The System of National Accounts in Canada consists of several parts. The annual and quarterly income and expenditure Accounts (included with Catalogue Nos. carrying the prefix 13) were, historically speaking, the first set of statistics to be referred to with the title "National Accounts" (National Accounts, Income and Expenditure). The Balance of International Payments data, (Catalogue Nos. with prefix 67), in their more summary form, are also part of the System of National Accounts and they, in fact, pre-date the Income and Expenditure Accounts.

Greatly expanded structural detail on industries and on goods and services is portrayed in the Input-Output Tables of the System (Catalogue Nos. with prefix 15). The indexes of Real Domestic Product by Industry (included with Catalogue Nos. carrying the prefix 61) provide "constant dollar" measures of the contribution of each industry to gross domestic product at factor cost. Inputs and outputs are related in Productivity Studies (Catalogue Nos. with prefix 14).

Both the Input-Output Tables and Indexes of Real Domestic Product by Industry use the establishment as the primary unit of industrial production. Measures of financial transactions are provided by the Financial Flow Accounts (Catalogue Nos. with prefix 13). Types of lenders and financial instruments are the primary detail in these statistics, and the legal entity is the main unit of classification of transactors. Also, provision is made in the System for incorporation of balance sheet (wealth) estimates when such data are sufficiently developed.

The System of National Accounts provides an overall conceptually integrated framework in which the various parts can be considered as interrelated sub-systems. At present, direct comparisons amongst those parts which use the establishment as the basic unit and those which use the legal entity can be carried out only at highly aggregated levels of data. However, Statistics Canada is continuing research on enterprise-company-establishment relationships; it may eventually be feasible to reclassify the data which are on one basis (say the establishment basis) to correspond to the units employed on another (the company or the enterprise basis).

In its broad outline, the Canadian System of National Accounts bears a close relationship to the international standard as described in the United Nations publication, "A System of National Accounts" (Studies in Methods, Series F, No. 2, Rev. 3, Statistical Office, Department of Economic and Social Affairs, United Nations, New York, 1968).

## LE SYSTÈME DE COMPTABILITÉ NATIONALE

Au Canada, les comptes nationaux ont fait l'objet depuis la fin de la Seconde Guerre mondiale de toute une série de publications portant sur leurs éléments constitutifs. Ils ont connu une telle évolution qu'on peut maintenant les qualifier de "Système de comptabilité nationale". Aux fins d'identification, toutes les publications qui font partie du système (elles contiennent des tableaux statistiques, l'explication des cadres théoriques et l'explication des sources et des méthodes) porteront désormais le titre général de "Système de comptabilité nationale".

Le système de comptabilité nationale du Canada se divise en plusieurs catégories de comptes. Les comptes annuels et trimestriels de revenu et de dépenses (publiés dans les bulletins dont le numéro de catalogue commence par 13) ont constitué le premier ensemble de statistiques à être connu sous le titre de "Comptes nationaux" (Comptes nationaux, revenus et dépenses). Les données sur la balance des paiements internationaux (numéros de catalogue commençant par 67) font également partie, sous leur forme sommaire, du système de comptabilité nationale; elles ont même existé avant les comptes de revenu et de dépenses.

Une nomenclature, sensiblement augmentée, d'industries et de biens et services figure dans les tableaux d'intrants et extrants (input-output) du système (numéro de catalogue commençant par 15). Les indices du produit intérieur réel par industrie (compris dans les publications dont les numéros de catalogue commencent par 61) mesurent, en "dollars constants", l'apport de chaque branche d'activité au produit intérieur brut au coût des facteurs. Un rapport est établi entre intrants et extrants dans les études de productivité (publications dont les numéros de catalogue commencent par 14).

L'établissement sert d'unité de base de la production industrielle tant dans les tableaux 'input-output' que dans les indices du produit intérieur réel. Les comptes de flux financiers (publications dont les numéros de catalogue commencent par 13) mesurent les opérations financières. Les catégories de prêteurs et d'instruments financiers forment les éléments de base de ces statistiques et la personne morale est le point de départ du classement des agents économiques. En outre, le système a été conçu de façon à pouvoir incorporer les comptes de bilans (qui prennent pour objet le patrimoine) lorsque les données s'y rapportant seront suffisamment développées.

Le système de comptabilité nationale constitue un ensemble conceptuellement intégré dans lequel les diverses catégories de comptes peuvent être considérées comme des sous-systèmes étroitement liés entre eux. Au stade actuel de développement, on ne peut faire de comparaison directe entre les éléments basés sur l'établissement et ceux qui sont basés sur l'entité légale que lorsque les données sont groupées dans des catégories très générales. Toutefois, Statistique Canada poursuit ses recherches sur les relations entre l'entreprise, la société et l'établissement. Il sera peut-être possible un jour de reclasser les données fondées, par exemple, sur l'établissement de manière à les faire correspondre aux données établies d'après la société ou l'entreprise.

Dans ses grandes lignes, le système de comptabilité nationale du Canada est étroitement relié à la norme internationale exposée dans la publication des Nations Unies *A system of National Accounts* (Études méthodologiques, série F, N° 2, Rev. 3, Bureau de statistique, Département des affaires économiques et sociales, Nations Unies, New York, 1968).

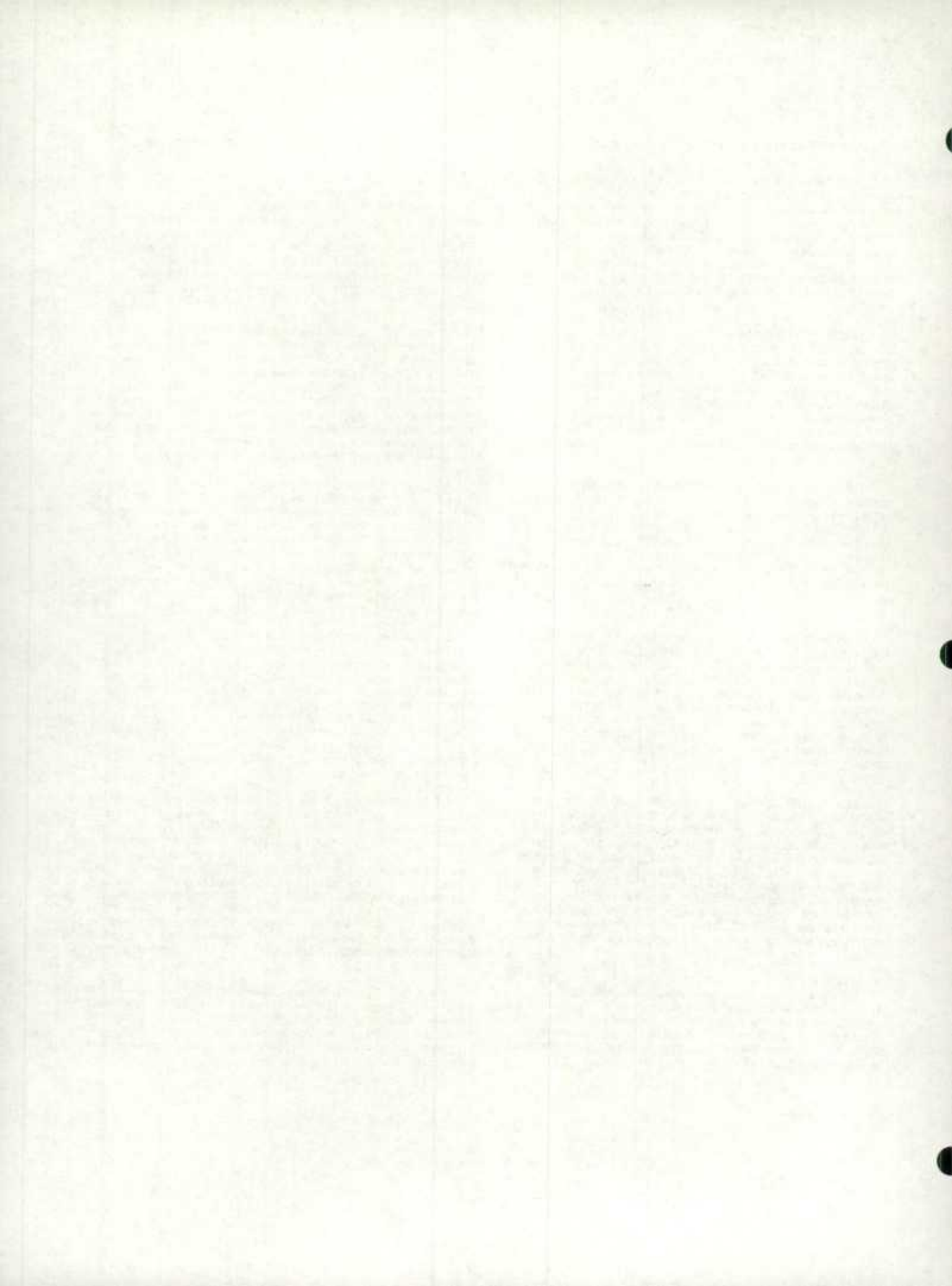

TABLE OF CONTENTS

Introductory Review .....	9
Tables Unadjusted for Seasonal Variation:	
1. National Income and Gross National Product, by Quarters, 1970-73.	18
2. Gross National Expenditure, by Quarters, 1970-73 .....	18
3. Relation between Gross National Product at Market Prices and Gross Domestic Product at Factor Cost, by Quarters, 1970-73. ....	20
4. Sources of Personal Income, by Quarters, 1970-73 .....	20
5. Disposition of Personal Income, by Quarters, 1970-73 .....	22
6. Government Revenue, Expenditure and Surplus or Deficit, by Levels of Government, by Quarters, 1970-73 .....	24
7. Transactions of Residents with Non-residents in the National Income and Expenditure Accounts, by Quarters, 1970-73 .....	30
8. Sources of Gross Saving, by Quarters, 1970-73 .....	32
9. Disposition of Gross Saving, by Quarters, 1970-73 .....	32
10. Gross National Expenditure in Constant (1961) Dollars, by Quarters, 1970-73 .....	34
Tables Adjusted for Seasonal Variation and at Annual Rates:	
11. National Income and Gross National Product, by Quarters, 1970-73	38
12. Gross National Expenditure, by Quarters, 1970-73 .....	38
13. Relation between Gross National Product at Market Prices and Gross Domestic Product at Factor Cost, by Quarters, 1970-73 ...	40
14. Sources of Personal Income, by Quarters, 1970-73 .....	40
15. Disposition of Personal Income, by Quarters, 1970-73 .....	42
16. Government Revenue, Expenditure and Surplus or Deficit, by Levels of Government, by Quarters, 1970-73 .....	44
17. Transactions of Residents with Non-residents in the National Income and Expenditure Accounts, by Quarters, 1970-73 .....	50
18. Sources of Gross Saving, by Quarters, 1970-73 .....	52
19. Disposition of Gross Saving, by Quarters, 1970-73 .....	52
20. Gross National Expenditure in Constant (1961) Dollars, by Quarters, 1970-73 .....	54
21. Implicit Price Indexes, Gross National Expenditure, by Quarters, 1970-73 .....	56

TABLE DES MATIÈRES

Introduction .....	9
Séries non corrigées des variations saisonnières:	
1. Revenu national et produit national brut, par trimestre, 1970-73	18
2. Dépense nationale brute, par trimestre, 1970-73 .....	18
3. Rapport entre le produit national brut aux prix du marché et le produit intérieur brut au coût des facteurs, par trimestre, 1970-73 .....	20
4. Catégories du revenu personnel, par trimestre, 1970-73 .....	20
5. Emploi du revenu personnel, par trimestre, 1970-73 .....	22
6. Recettes, dépenses, excédent ou déficit des administrations, par niveau de gouvernement, par trimestre, 1970-73 .....	24
7. Transactions entre les résidents et les non-résidents d'après les comptes nationaux des revenus et des dépenses, par trimestre, 1970-73 .....	30
8. Sources de l'épargne brute, par trimestre, 1970-73 .....	32
9. Emploi de l'épargne brute, par trimestre, 1970-73 .....	32
10. Dépense nationale brute en dollars (1961) constants, par trimestre, 1970-73 .....	34
Séries corrigées des variations saisonnières, au taux annuel:	
11. Revenu national et produit national brut, par trimestre, 1970-73	38
12. Dépense nationale brute, par trimestre, 1970-73 .....	38
13. Rapport entre le produit national brut aux prix du marché et le produit intérieur brut au coût des facteurs, par trimestre, 1970-73 .....	40
14. Catégories du revenu personnel, par trimestre, 1970-73 .....	40
15. Emploi du revenu personnel, par trimestre, 1970-73 .....	42
16. Recettes, dépenses, excédent ou déficit des administrations, par niveau de gouvernement, par trimestre, 1970-73 .....	44
17. Transactions entre les résidents et les non-résidents d'après les comptes nationaux des revenus et des dépenses, par trimestre, 1970-73 .....	50
18. Sources de l'épargne brute, par trimestre, 1970-73 .....	52
19. Emploi de l'épargne brute, par trimestre, 1970-73 .....	52
20. Dépense nationale brute en dollars (1961) constants, par trimestre, 1970-73 .....	54
21. Indices implicites de prix, dépense nationale brute, par trimestre, 1970-73 .....	56

At market prices GNP rose by 2.4 per cent, or \$2.8 billion, to a level of \$119.1 billion. GNP in volume terms rose by 0.4 per cent.

Le PNB aux prix du marché s'est accru de 2.4 pour cent ou de 2.8 milliards de dollars, pour atteindre un niveau de 119.1 milliards de dollars. La hausse a été de 0.4 pour cent en termes de volume.

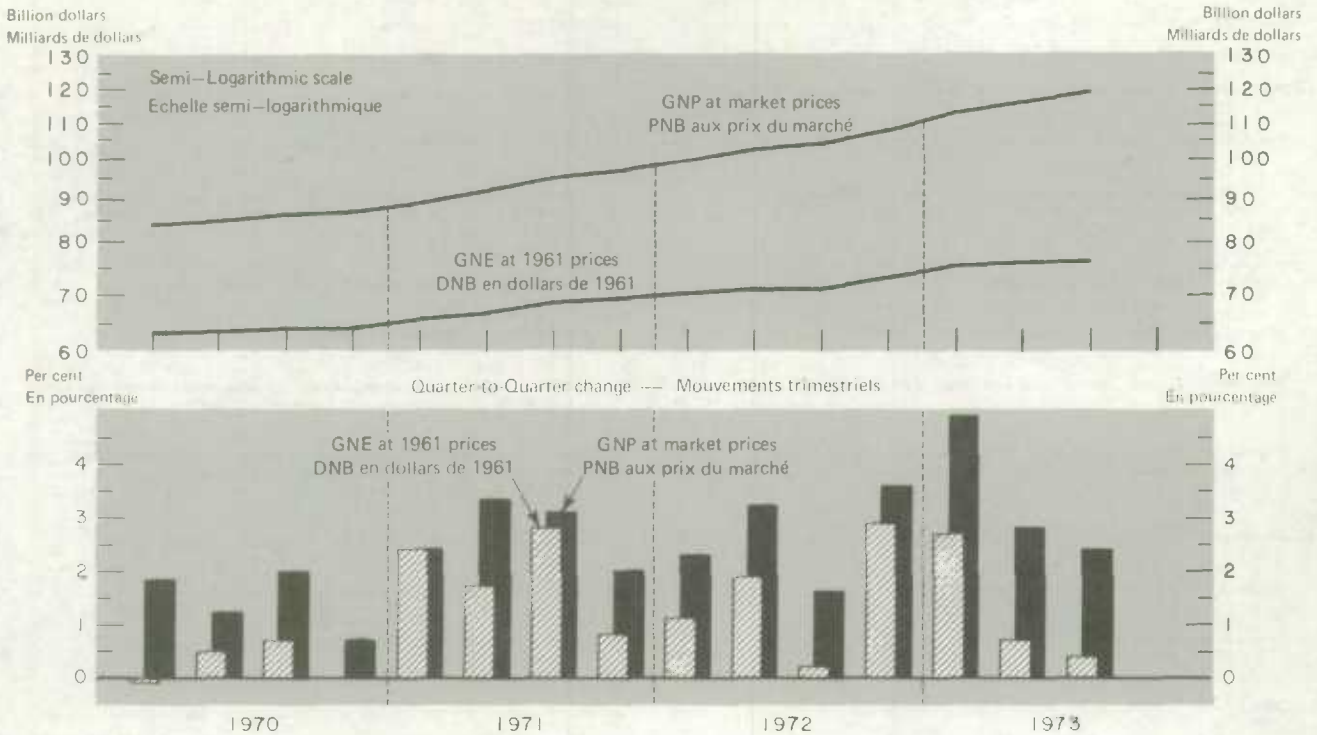

Farm income and corporation profits continued to rise as a proportion of GNP, while the deceleration in labour income growth was reflected in a decline in the share of that component.

Le revenu agricole et les profits des sociétés ont continué de monter en tant que proportion du PNB; la décélération dans la croissance de la masse salariale a été reflétée dans une baisse de sa proportion par rapport au PNB.

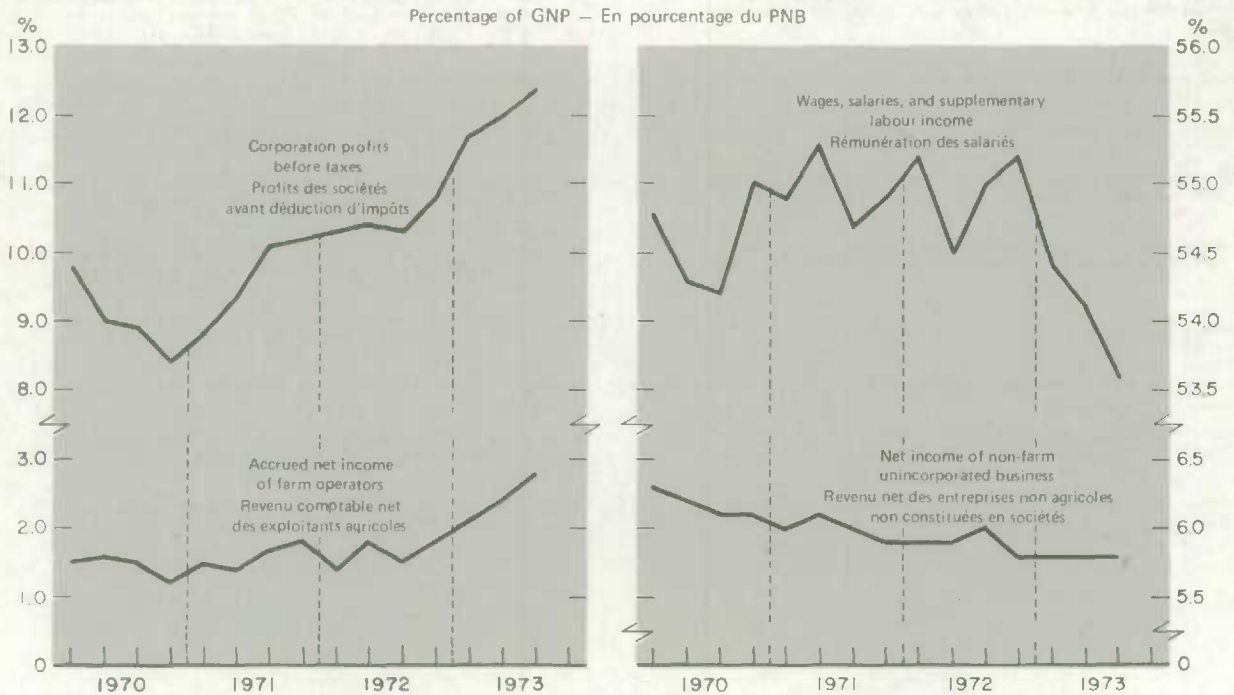

All data seasonally adjusted at annual rates. — Toutes les séries sont désaisonnalisées aux taux annuels.



A major source of weakness in the current quarter was the sharp \$1,340 million reduction on the merchandise surplus. The non-merchandise balance showed little change from the previous quarter.

La forte baisse de 1,340 millions de dollars dans le surplus des marchandises a été le plus grand facteur de la faiblesse au troisième trimestre. La balance commerciale dans la rubrique autre que les marchandises a peu changé par rapport au trimestre précédent.

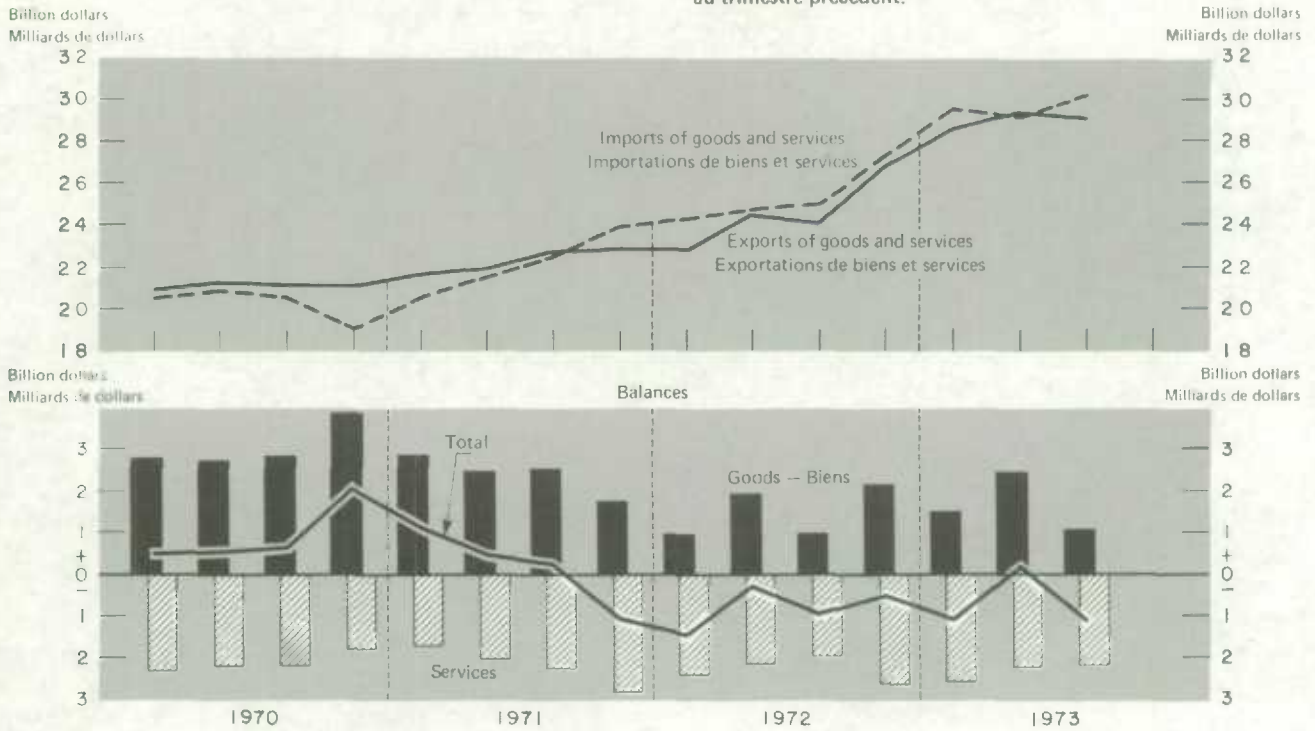

A sharp decline in net exports was offset by rising consumer outlays (mostly due to price increases), fixed capital formation, and most other components.

Une forte baisse dans les exportations nettes a été compensée par l'augmentation des dépenses de consommation (due surtout à des prix à la hausse), de la formation de capital fixe et de la plupart des autres composantes.

Quarterly changes in GNE and components

Mouvements trimestriels de la DNB et de ses composantes

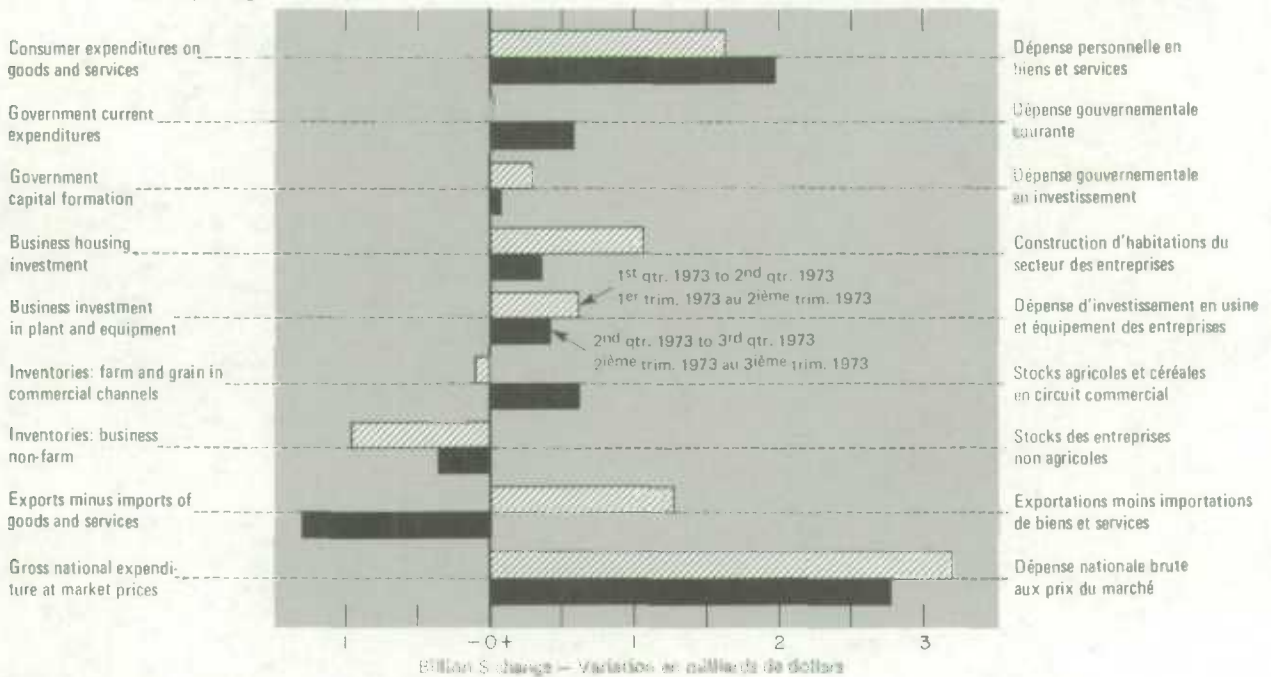

All data seasonally adjusted at annual rates. - Toutes les séries sont désaisonnalisées aux taux annuels.

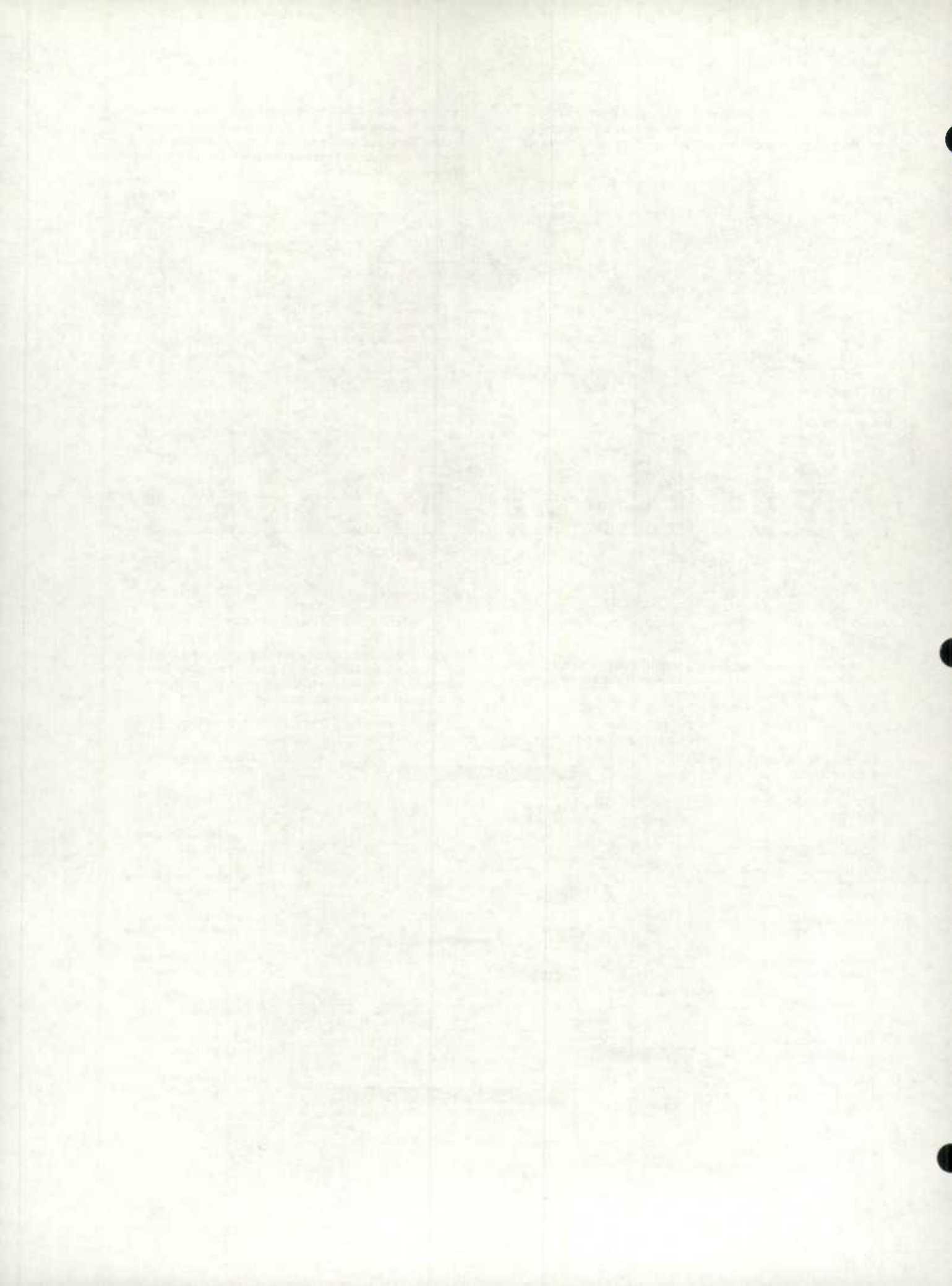

Due largely to the detrimental effect of numerous labour disputes, particularly in railroad transportation and in pulp and paper mills<sup>1/</sup> the pace of economic activity slowed further in the third quarter of 1973. Prices, at both retail and wholesale levels, continued to rise very sharply, in line with the general inflation which has become increasingly evident this year in industrialized countries. Apart from the effect of strikes, there were signs that the economy continued to suffer from shortages in materials and in specific labour skills and capacity problems in plant and equipment. Record levels of unfilled orders and continuing strong demand by business for investment goods indicate underlying strength in the economy.

Gross national product at market prices, seasonally adjusted at annual rates, rose by \$2.8 billion to a level of \$119.1 billion. This represented a percentage increase of 2.4 per cent, compared with an increase of 2.8 per cent in the revised second quarter. Practically all of the advance, however, was due to continued sharp price increases. After discounting the rise of 2 per cent in the overall implicit price index - a rise of approximately the same magnitude as in the first two quarters of the year - GNP measured in volume terms rose by only 0.4 per cent; this compared with a rise of 0.7 per cent in the revised second quarter and with an exceptional 2.7 per cent rise in the first quarter of the year. For the nine-month period ending in September of 1973, real GNP stood 7.2 per cent higher than in the corresponding period in 1972.

Domestic demand rose considerably faster than national production in the third quarter, giving rise to an increase in imports; exports declined, apparently due to strikes and to a smaller extent to a decline in automobile trade with the United States. Business investment in machinery and equipment remained very strong, as did investment in new housing. Government expenditure on goods and services and personal expenditure both rose at higher rates than in the previous quarter. The rise in the latter, however, consisted mostly of higher prices. In real terms personal expenditure rose by only 0.8 per cent. Business investment on non-residential construction, which had been rising at substantial rates in the first half of the year, declined in the third quarter, possibly as a result of non-availability of materials due to supply bottlenecks. Viewed from the standpoint of incomes generated during the period, a feature of the quarter was a 23 per cent rise in accrued net farm income, due mainly to sharp increases in the prices of farm products. Corporation profits continued to register sizable gains, but labour income, which represents about 55 per cent of GNP, rose at a markedly slower rate.

1/ A rotating rail strike began on July 26; this was followed by a general rail strike which lasted from August 24th until the beginning of September. Strikes in the pulp and paper industry occurred throughout the quarter.

A cause principalement des effets perturbateurs de nombreux conflits de travail, particulièrement dans l'industrie du transport et dans celle de la pulpe et du papier<sup>1/</sup>, le rythme de l'activité économique a connu un autre ralentissement au troisième trimestre de 1973. Les prix, à la fois aux niveaux des commerces de détail et de gros, ont continué à monter fortement, en ligne avec l'inflation générale devenue de plus en plus évidente cette année dans les pays industrialisés. A part les effets des grèves, il y a eu des signes montrant que l'économie a continué à souffrir, d'une part, de problèmes de pénurie de matériaux et de main-d'oeuvre dans des domaines spécifiques et, d'autre part, de problèmes de capacité dans l'équipement industriel. Le niveau record des commandes en carnet et la force continue de la demande en biens d'investissement par les entreprises indiquent une force sous-jacente dans l'économie.

Le Produit national brut, aux prix du marché, désaisonnalisé et au taux annuel, s'est accru de 2.8 milliards de dollars et a atteint ainsi le niveau de 119.1 milliards de dollars. Cela représente une augmentation de 2.4 pour cent contre 2.8 pour cent au deuxième trimestre révisé. Toutefois, l'augmentation est due pratiquement à la forte hausse continue dans les prix. Après avoir tenu compte de la hausse de 2 pour cent dans l'indice implicite global des prix - soit une augmentation approximativement de même ampleur qu'aux deux premiers trimestres de l'année - le PNB, en termes de volume, s'est accru de 0.4 pour cent seulement, comparé à une augmentation de 0.7 pour cent au deuxième trimestre révisé et à celle exceptionnelle de 2.7 pour cent au premier trimestre de l'année. Pour la période de neuf mois se terminant en septembre 1973, le PNB en termes réels s'est accru de 7.2 pour cent par rapport à la période correspondante en 1972.

La demande intérieure s'est accrue beaucoup plus vite que la production nationale au troisième trimestre, donnant naissance à une augmentation dans les importations; les exportations ont baissé, suite apparemment à des grèves et, dans une moindre mesure, à une baisse dans le commerce des automobiles avec les Etats-Unis. L'investissement des entreprises en machines et outillage est demeuré très élevé, comme l'a été celui en nouveaux logements. Les dépenses publiques en biens et services et celles des consommateurs ont augmenté à des taux plus élevés qu'au trimestre précédent. Cependant, la hausse dans la dernière rubrique est en partie due à des prix plus élevés. En termes réels, la dépense personnelle de consommation s'est accrue seulement de 0.8 pour cent. L'investissement des entreprises en construction non résidentielle, lequel avait augmenté à des taux importants dans la première moitié de l'année, a baissé au troisième trimestre, résultant probablement d'une rareté des matériaux due à des goulots d'approvisionnement. Du point de vue des revenus engendrés durant la période, un trait caractéristique du trimestre a été une hausse de 23 pour cent dans le revenu comptable net agricole, en raison surtout de forts accroissements dans les prix des produits agricoles. Les profits des sociétés ont continué d'enregistrer d'importants gains alors que la masse salariale, qui représente environ 55 pour cent du PNB, s'est ralentie de façon prononcée.

1/ Une grève tournante dans les chemins de fer a commencé le 26 juillet suivie d'une grève générale qui a duré du 24 août jusqu'au début de septembre. Des grèves dans l'industrie de la pulpe et du papier ont eu lieu au cours du trimestre.

### Consumer Outlays

The increase of \$1,984 million, or 2.9 per cent, in consumer outlays was higher than the previous quarter. In real terms, however, the rise, 0.8 per cent, was comparable to the 0.9 per cent rise in the second quarter, but considerably smaller than the very strong 3.7 per cent rise in the opening quarter of the year. The softness in consumer spending was particularly evident in the durable goods category, which declined in real terms during the quarter, and in expenditure on non-durable goods, where a strong increase in money outlays was almost entirely due to sharply rising prices, especially for food, gasoline and heating fuels. In contrast, expenditures on semi-durable goods rose very strongly in terms of both dollar outlays and volume. Outlays on services also accelerated.

The general slowdown in expenditure on durable goods during the third quarter contrasts with the previous quarter when the weakness was almost entirely due to reduced automobile purchases. While expenditure on new and used automobiles declined again in the third quarter, by about 1 per cent (compared with a decline of almost 6 per cent in the second quarter), expenditure on most other durable goods, which had risen strongly in the second quarter, also displayed weakness. In particular, declines were registered in outlays on furniture and most electrical appliances. Expenditure on semi-durable goods, on the other hand, rose strongly, particularly outlays on men's and women's clothing.

Most of the 4 per cent advance in outlays on non-durable goods was due to increasing prices - particularly in food purchases, where a rise of over 4 per cent in money terms was more than offset by price rises, so that real outlays actually declined somewhat. Large increases in expenditure on gasoline, oil and heating fuels reflected price rises. Expenditure on services accelerated in both dollar value and volume.

### Investment

Investment demand by business for fixed capital goods remained strong in the third quarter. The rate of increase of 3.6 per cent was sizable, even though smaller than the exceptionally large increases in the first two quarters of the year, when these expenditures rose by 5.9 per cent and 8.5 per cent respectively. Outlays on housing and on machinery and equipment contributed to the rise. There are indications that outlays on both plant and equipment, which in the first nine months of 1973 were 14 per cent above the same period in 1972, may continue to provide considerable strength in demand in the months ahead. At the time of writing, however, there is considerable concern about the impact on future production and prices of the world-wide energy crisis precipitated by the curtailment of oil shipments by Middle-Eastern countries.

After registering a spectacular gain of 19 per cent in the second quarter, outlays on residential construction rose again in the third quarter by 5.4 per cent. The level of housing investment of \$6,960 million reached in the third quarter represented a higher proportion of GNP, 5.8 per cent, than in any period in the last decade. Though all types of residential construction rose again in the third quarter, the most notable percentage increase took place in construction of "row" housing and "garden" home complexes.

### La demande du consommateur

La hausse de 1,984 millions de dollars, ou de 2.9 pour cent, dans les dépenses des consommateurs a été supérieure à celle du trimestre précédent. En termes réels, toutefois, l'augmentation de 0.8 pour cent se compare à celle de 0.9 pour cent au deuxième trimestre, mais elle est considérablement moindre que la très forte hausse de 3.7 pour cent au premier trimestre de l'année. La faiblesse des dépenses des consommateurs a été particulièrement évidente dans la catégorie des biens durables, qui ont diminué en termes réels durant le trimestre, et dans celle des biens non durables, où une forte hausse dans les dépenses en dollars a été presque due entièrement à de fortes augmentations des prix, principalement dans le cas des biens alimentaires, de la gazoline et des huiles à chauffage. Par contre, les dépenses en biens semi-durables ont monté très fortement aussi bien en dollars courants qu'en dollars constants. Les dépenses en services ont aussi accéléré.

La baisse générale dans les dépenses en biens durables au troisième trimestre contraste avec celle au trimestre précédent où la faiblesse des dépenses avait été presque due entièrement à une baisse dans les achats d'automobiles. Tandis que les dépenses en voitures neuves et usagées ont continué à baisser au troisième trimestre, d'environ 1 pour cent (comparativement à une baisse de presque de 6 pour cent au deuxième), celles de la plupart des autres biens durables, qui s'étaient accrues fortement au deuxième trimestre, ont aussi manifesté de la faiblesse. On a enregistré, en particulier, des diminutions dans les dépenses en ameublement et pour la plupart des appareils électriques. Les dépenses en biens semi-durables, par ailleurs, se sont accrues fortement, spécialement celles en vêtements pour hommes et dames.

La plus grande partie de l'augmentation de 4 pour cent dans les dépenses en biens non durables a été due aux prix à la hausse - surtout dans les achats de biens d'alimentation où une augmentation de plus de 4 pour cent en termes monétaires a été plus que compensée par des hausses de prix de façon telle que les dépenses en termes réels ont baissé quelque peu. De forts accroissements dans les dépenses en gazoline, huile et huiles à chauffage reflètent les hausses de prix. Les dépenses en services ont montré une accélération aussi bien en dollars qu'en volume.

### L'investissement

La demande en investissement par les entreprises pour des biens de capital fixe est restée forte au troisième trimestre. Le taux d'accroissement de 3.6 pour cent a été substantiel, bien qu'inférieur aux hausses exceptionnellement élevées dans les premiers trimestres de l'année, où ces dépenses ont augmenté respectivement de 5.9 pour cent et 8.5 pour cent. Les dépenses en logements et en machines et outillage ont contribué à la hausse. Des signes montrent que les dépenses en expansion industrielle, lesquelles pour les neuf premiers mois de l'année 1973 ont été de 14 pour cent supérieures au niveau de la même période en 1972, pourraient continuer de fournir une force considérable à la demande pour les mois à venir. Toutefois, on note actuellement une grande préoccupation quant à l'impact de la crise mondiale de l'énergie sur la production et les prix dans le futur, crise précipitée par la réduction des expéditions de pétrole des pays du Moyen-Orient.

Après avoir enregistré une hausse spectaculaire de 19 pour cent au deuxième trimestre, les dépenses en construction résidentielle ont encore augmenté au troisième trimestre, de 5.4 pour cent. Le niveau de l'investissement en logements de 6,960 millions de dollars atteint au troisième trimestre représente une proportion plus forte du PNB qu'à toute autre période dans la dernière décennie, soit 5.8 pour cent. Bien que toutes les catégories de construction résidentielle montent encore au troisième trimestre, la construction de maisons en rangées a montré l'accroissement en pourcentage le plus important.

Spending on machinery and equipment, which rose by 6.5 per cent, after increases of 4.0 per cent in the second quarter and almost 10 per cent in the first, accounted for all of the increase in plant and equipment spending of 2.8 per cent. Non-residential construction outlays fell somewhat in the quarter, after strong growth in the previous two quarters. It may be noted that by the end of the third quarter almost 75 per cent of the forecasted investment intentions for 1973 had been realized.

In contrast with fixed investment, business investment in non-farm inventories was again a source of weakness in the third quarter. Estimates of the value of physical change in inventories show an increase of \$148 million compared with a \$504 million accumulation in the second quarter and an unusually large \$1,460 million accumulation in the first quarter. The rate of investment declined at all three major industry levels. In manufacturing, there was a nominal accumulation. With new orders running ahead of shipments, the quarter ended with a marked increase in the backlog of unfilled orders. In trade, depletions occurred at both retail and wholesale levels, after accumulations in the previous quarter.

Stock accumulation in the third quarter was concentrated in durable goods (whether finished products or raw materials and goods in process for durable goods production) as stocks in non-durable goods generally declined. This pattern of inventory change - the reverse of that prevailing in the previous quarter - was in line with the weakness of consumer expenditure on durable goods in the third quarter and the strength of outlays (in current dollar terms) on non-durable goods.

The value of physical change in farm-held inventories and grain in commercial channels showed a large accumulation in the third quarter. Much of the accumulation occurred in grain in commercial channels and reflected disruptions in the export movement of grains due to the transportation strikes during the quarter.

#### The External Sector

Declining merchandise exports constituted the major weakness in demand in the third quarter. The fall of 1.8 per cent was centered in exports to the United States, while exports to most overseas countries, except Japan, continued to rise. Much of the decline was in metal and lumber exports and was probably related to the strike in railroad transport. Numerous strikes in the pulp and paper industry were also an important factor, as was the diminished demand in the United States for automotive products and lumber. Merchandise imports, on the other hand, rebounded from a small decline in the second quarter to a 4 per cent rise in the third quarter. Imports of machinery and equipment were quite strong, in line with rising business outlays.

The merchandise balance fell very sharply by \$1,340 million, from a surplus of \$2,424 million in the second quarter to a surplus of \$1,084 million. With the deficit in non-merchandise items showing little change, the overall balance in transactions in goods and services with non-residents showed a similar decline of \$1,300 million.

Les dépenses en machines et outillage, qui se sont accrues de 6.5 pour cent, après des hausses de 4.0 pour cent au deuxième trimestre et de près de 10 pour cent au premier, ont compté pour toute la hausse de 2.8 pour cent des dépenses en expansion industrielle. Les dépenses en construction non résidentielle ont diminué quelque peu durant le trimestre, après de fortes hausses durant les deux trimestres précédents. On peut noter que vers la fin du troisième trimestre presque 75 pour cent des prévisions des intentions d'investissement pour 1973 avait été réalisé.

Par contraste avec l'investissement fixe, l'investissement en stocks commerciaux non agricoles a de nouveau été une source de faiblesse au troisième trimestre. Les estimations de la valeur de la variation physique des stocks montrent une augmentation de 148 millions de dollars comparativement à une accumulation de 504 millions de dollars au deuxième trimestre et à une accumulation exceptionnellement forte de 1,460 millions de dollars au premier trimestre. Le taux d'investissement a diminué aux trois principaux niveaux d'industries. Dans le secteur manufacturier, l'accumulation a été nominale. Avec les nouvelles commandes augmentant plus vite que les expéditions, le trimestre s'est terminé avec une hausse considérable dans le nombre des commandes en carnet. Dans le secteur du commerce, des baisses sont apparues à la fois aux niveaux du gros et de détail, après des accumulations au trimestre précédent.

L'accumulation des stocks au troisième trimestre a été concentrée dans les biens durables (aussi bien dans les produits finis ou matières premières que dans les biens en cours de fabrication pour la production de biens durables); les stocks en biens non durables ont en effet diminué en général. Cette image de la variation des stocks - à l'opposé de celle au deuxième trimestre - est en ligne avec la faiblesse de la dépense personnelle en biens durables et avec la force des dépenses en biens non durables (exprimées en dollars courants).

La valeur de la variation physique des stocks agricoles détenus et de grains en circuit commercial a montré une grande accumulation au troisième trimestre. La majeure partie de l'accumulation s'est produite dans les grains en circuit commercial et reflète des interruptions dans les exportations dues aux grèves dans le transport au cours du trimestre.

#### Le secteur extérieur

La baisse dans les exportations de marchandises a été la principale faiblesse dans la demande pendant le trimestre. La diminution de 1.8 pour cent a été concentrée dans les exportations vers les Etats-Unis; les exportations vers les pays d'outre-mer, excepté le Japon, ont continué à augmenter. La grande partie de la baisse s'est manifestée dans les exportations de métaux et de bois de construction, probablement reliée aux grèves dans les chemins de fer. Les nombreuses grèves dans l'industrie de la pulpe et du papier, de même que la baisse dans la demande aux Etats-Unis pour les produits de l'automobile et du bois de construction, ont constitué aussi des facteurs importants. Les importations de marchandises, par ailleurs, ont rebondi en passant d'une petite baisse au deuxième trimestre à un accroissement de 4 pour cent au troisième trimestre. Les importations de machines et outillage ont été importantes, en ligne avec l'augmentation des dépenses par les entreprises.

La balance commerciale sur les marchandises a baissé très fortement, soit de 1,340 millions de dollars, le surplus passant de 2,424 millions de dollars au deuxième trimestre à 1,084 millions de dollars au troisième trimestre. Le déficit dans la rubrique autre que les marchandises montrant peu de changement, la balance globale sur les transactions en biens et services avec les non-résidents a montré une baisse analogue de 1,300 millions de dollars.

## Income

On the income side, labour income registered its smallest quarterly increase in over three years. The rise of 1.4 per cent compared with rises of 2.3 per cent in the second quarter and of 3.5 per cent in the first quarter. Wages and salaries in both goods-producing industries and service-producing industries rose at smaller rates than in previous quarters. In the former, the slowdown from 1.8 per cent in the second quarter to 1.4 per cent in the third quarter was partly due to labour disputes in the pulp and paper industry. Secondary effects of the rail strike, though difficult to measure, were probably also a factor contributing to the slowdown. In the service-producing industries the deceleration was more marked; wages and salaries rose by 1.4 per cent compared with 2.5 per cent in the second quarter. Much of the deceleration was directly attributable to the rail strike, and to a lesser extent to a strike in air transportation, causing a decline in wages and salaries in the transportation industry.

Other income components continued to rise at substantial rates. As has already been mentioned, accrued farm income rose very strongly, 23 per cent, mostly due to record price rises of farm products during the period, reflecting both booming world wide demand for such commodities and numerous shortages in world supply.

Preliminary estimates of corporation profits indicate a further gain in the third quarter of 5.6 per cent. This gain, which compares with a similar rise in the second quarter and exceptionally strong gains in the first quarter of 1973 and the last quarter of 1972, pushed the profit share of GNP to 12.4 per cent - the highest in over a decade. Net income of non-farm unincorporated business rose by 2.8 per cent. As in recent previous quarters, part of the increase in profits and in non-farm unincorporated business income was due to large inventory profits. The inventory valuation adjustment (a negative entry when prices are rising) is intended to remove from income the gains resulting from the turnover of goods at rising prices. It rose in the third quarter to a record level of 2.5 billion dollars.

Mostly because of the slowdown in the rate of increase in labour income, but also due to a lower rate of increase in transfer payments to persons, personal income rose at a lower rate, 2.2 per cent, than the second quarter rate of 3.5 per cent. The deceleration in growth in personal disposable income, which is equal to personal income less income taxes and other transfers to government, was very marked. It rose by 1.8 per cent compared with 6.3 per cent in the second quarter. However, much of this slowdown reflected the distorting effect of unusually large tax refunds in the second quarter, which boosted personal disposable income growth in that period. Because personal expenditure on goods and services rose faster than personal disposable income, personal saving fell in the third quarter. The saving ratio (personal saving as a proportion of personal disposable income), though smaller than in the second quarter, remained at an historically high level of over 8 per cent.

## Les revenus

Du côté des revenus, la masse salariale a enregistré son accroissement trimestriel le plus faible des trois dernières années. L'augmentation a été de 1.4 pour cent contre 2.3 pour cent au deuxième trimestre et 3.5 pour cent au premier. Le montant des salaires et traitements à la fois dans les industries produisant des biens et des services s'est accru à des taux inférieurs à ceux des trimestres précédents. Dans le cas des industries produisant des biens, le ralentissement dans l'augmentation, 1.4 pour cent au troisième trimestre contre 1.8 pour cent au deuxième, est dû partiellement aux conflits de travail dans l'industrie de la pulpe et du papier. Les effets secondaires de la grève dans les chemins de fer, quoique difficiles à mesurer, ont probablement contribué aussi au ralentissement. Dans les industries produisant des services, la décélération a été plus marquée; le montant des salaires et traitements a augmenté de 1.4 pour cent contre 2.5 pour cent au deuxième trimestre. La grande partie de la décélération est attribuable directement à la grève dans les chemins de fer et, dans une moindre mesure, à la grève dans le transport aérien, causant une baisse du total des salaires et traitements dans l'industrie du transport.

Les autres composantes du revenu ont continué à s'accroître à des taux substantiels. Comme il a déjà été mentionné, le revenu comptable agricole a augmenté très fortement, de 23 pour cent, à cause en plus grande partie de la hausse record du prix des produits agricoles pendant le trimestre; ceci reflète à la fois une montée rapide de la demande mondiale pour de tels produits et de plusieurs pénuries dans le monde.

Les estimations préliminaires des profits des sociétés montrent une autre augmentation au troisième trimestre, de 5.6 pour cent. Cette hausse, comparée à celle analogue au deuxième trimestre et aux gains particulièrement forts au premier trimestre de 1973 et au dernier de 1972, a poussé le rapport des profits au PNB à 12.4 pour cent - le plus élevé des dix dernières années. Le revenu net des entreprises non agricoles non constituées en société s'est accru de 2.8 pour cent. Comme dans les derniers trimestres précédents, une partie de l'augmentation dans les profits et dans le revenu des entreprises non agricoles non constituées en société provient d'importants profits d'inventaires. L'ajustement de la valeur des stocks (une entrée négative quand les prix sont à la hausse) a pour but de supprimer les gains provenant du roulement des biens en périodes de hausses de prix. Il a augmenté au troisième trimestre à un niveau record de 2.5 milliards de dollars.

En raison surtout de la baisse dans le taux d'accroissement de la masse salariale et aussi d'un taux d'accroissement plus bas dans les paiements de transferts aux personnes, le revenu personnel s'est accru à un taux moins élevé qu'au deuxième trimestre, 2.2 pour cent contre 3.5 pour cent. La décélération dans la croissance du revenu personnel disponible, revenu personnel moins impôts sur les revenus et autres transferts aux gouvernements, a été très prononcée. Le revenu personnel disponible a augmenté de 1.8 pour cent comparativement à 6.3 pour cent au deuxième trimestre. Cependant, une grande partie de ce ralentissement reflète l'effet distorsionnaire des remboursements d'impôts inhabituellement élevés au cours du deuxième trimestre, lesquels ont poussé vers la hausse la croissance du revenu personnel disponible dans cette période. Les dépenses personnelles en biens et services augmentant plus rapidement que le revenu personnel disponible, l'épargne personnelle a baissé au troisième trimestre. Le taux d'épargne (l'épargne personnelle en tant que proportion du revenu personnel disponible), bien qu'inférieur à celui du deuxième trimestre, est resté à un niveau historiquement élevé, plus de 8 pour cent.

### Price Movements

The strong inflationary tendencies which prevailed in the first half of 1973 continued unabated in the third quarter. The implicit price index for gross national expenditure rose by 2.0 per cent - about the same rate of increase as in the previous two quarters. Prices in the external sector continued to rise at an exceptionally strong rate, while prices of consumer goods and services and of government expenditure on goods and services accelerated. The changed pattern of expenditure in the quarter served to dampen the overall price increase. On a fixed weight basis, there was a marked acceleration in prices.

The implicit price index for personal expenditure rose by 2.1 per cent - a sizable acceleration from the 1.6 per cent increase in the second quarter. The acceleration was most evident in the implicit price index for non-durable goods, which jumped by 3.6 per cent. Within that category, prices of food and gasoline registered record increases; prices of heating oils also rose very strongly. An acceleration in the implicit index for durable goods was due to a changed expenditure pattern within the group. Prices for semi-durable goods and for services rose at about the same rate as in the second quarter. Within services, there were sharp increases in the prices of insurance and restaurant meals.

In contrast with most major categories of demand, price increases in the capital formation sector eased in the third quarter from a 2.2 per cent increase in the second quarter to a 0.8 per cent increase. This was chiefly due to a slowdown in price increases for construction materials, centered in lumber, which showed a price decline in July, probably reflecting diminished demand pressure for such materials in the United States and Canada. Prices for machinery and equipment accelerated in the quarter.

Export prices continued the trend of strong increases evident since the beginning of the year. The index posted a 4.3 per cent rise in the third quarter. This came on top of rises of 4.0 per cent and 5.2 per cent in the first and second quarters respectively. These sharp increases, largely concentrated in food and in raw and partly processed materials, reflected the booming world demand for such commodities. Particularly strong price increases were registered in vegetable products, up 39 per cent, in woodpulp, up 13 per cent, copper, up 17 per cent, and petroleum, up almost 7 per cent. Import prices also continued their steep upward climb. As with exports, the sharpest increases occurred in food and in metals, especially aluminum and tin. There were also somewhat accelerated price increases for motor vehicles and machinery and equipment.

### The Government Sector

Total expenditure of all levels of government combined, excluding inter-governmental transfers and seasonally adjusted at annual rates, rose by 2.5 per cent in the third quarter. Spending on current goods and services increased by just over 2.5 per cent; most of the gain was accounted for by higher defense outlays and wage and salary payments. The gain in capital outlays, up by over 3 per cent, was concentrated at the federal level. Transfer payments to persons rose somewhat with the increase at the federal level, mainly due to higher unemployment insurance benefits, almost offset by a decline at the provincial level.

### Le mouvement des prix

Les fortes tendances inflationnistes qui ont prévalu durant la première moitié de 1973 ont continué de se manifester au troisième trimestre. L'indice implicite de prix de la dépense nationale brute s'est accru de 2.0 pour cent - à peu près le même taux d'augmentation que dans les deux trimestres précédents. Les prix dans le secteur extérieur ont continué de croître à une allure exceptionnellement forte. Ceux des biens et services de consommation et des dépenses publiques en biens et services ont aussi accéléré. Le changement dans la structure des dépenses a eu pour effet d'amortir la hausse dans l'indice global de prix. Sur une base à pondération fixe, il y a eu une accélération marquée dans les prix.

L'indice implicite de prix de la dépense personnelle s'est accru de 2.1 pour cent - une accélération appréciable par rapport à la hausse de 1.6 pour cent au deuxième trimestre. L'accélération a été plus évidente dans l'indice implicite de prix des biens non durables, qui a fait un saut de 3.6 pour cent. Dans cette catégorie, les prix des biens d'alimentation et de la gasoline ont enregistré des hausses records; les prix des huiles à chauffage ont aussi augmenté très fortement. Une accélération de l'indice implicite de prix des biens durables a été due à un changement dans la structure de la dépense dans ce groupe. Les prix des biens semi-durables et ceux des services ont augmenté à environ le même taux qu'au deuxième trimestre. Dans les services, il y a eu de fortes hausses dans les prix des assurances et des repas pris à l'extérieur.

Par contraste avec la plupart des catégories principales de la demande, les hausses de prix dans le secteur de la formation de capital se sont atténuées au troisième trimestre, passant de 2.2 pour cent au deuxième trimestre à 0.8 pour cent au troisième. Ceci a été principalement dû à un ralentissement dans la hausse des prix des matériaux de construction, principalement à cause du bois dont le prix a montré un déclin en juillet, reflétant probablement une baisse de la pression sur la demande aux Etats-Unis et au Canada. Les prix des machines et outillage ont accéléré durant le trimestre.

Les prix des exportations ont continué de manifester une forte tendance à la hausse évidente depuis le début de l'année. L'indice a montré une augmentation de 4.3 pour cent au troisième trimestre. Celle-ci vient après des hausses de 4.0 pour cent et 5.2 pour cent aux premier et deuxième trimestres respectivement. Ces fortes augmentations, concentrées largement dans les biens d'alimentation, les matières premières et les biens semi-finis, ont reflété la montée rapide de la demande mondiale pour de tels produits. En particulier, de fortes hausses ont été enregistrées dans les prix des légumes, 39 pour cent, de la pulpe de bois, 13 pour cent, du cuivre, 17 pour cent, et du pétrole, presque 7 pour cent. Les prix des importations ont aussi continué de grimper rapidement. Comme dans le cas des exportations, les plus fortes augmentations sont apparues dans les prix des biens alimentaires et des métaux, spécialement l'aluminium et l'étain. Il y a eu aussi des hausses quelque peu accélérées dans les prix des véhicules-moteurs et des machines et outillage.

### Le secteur gouvernemental

Les dépenses totales de l'ensemble du secteur gouvernemental, désaisonnalisées et au taux annuel et transferts intergouvernementaux exclus, se sont accrues de 2.5 pour cent au troisième trimestre. Les dépenses courantes en biens et services ont augmenté d'un taux juste au-dessus de 2.5 pour cent; la grande partie de l'accroissement est due aux dépenses plus élevées en défense et en salaires et traitements. L'augmentation de plus de 3 pour cent dans les dépenses en investissement a été concentrée au niveau fédéral. Les paiements de transferts aux personnes ont augmenté quelque peu; un accroissement au niveau fédéral, à la suite surtout de versements plus élevés d'allocations de chômage, a été presque contrebalancé par une baisse au niveau des gouvernements provinciaux.

Total revenues of all levels of government combined rose by over 3.5 per cent in the quarter with all categories showing increases. Revenue from personal direct taxes rebounded from the irregularly low rate of the second quarter. Indirect taxes increased with the most of the gain taking place in returns from sales tax. Revenue from corporate direct taxes rose sharply in the quarter.

With revenues rising more sharply than expenditures in the quarter, the deficit of the government sector, on a national accounts basis and including the Canada and Quebec Pension Plans, narrowed from \$1,724 million in the second quarter to \$1,276 million in the third.

Le total des revenus du secteur gouvernemental s'est accru de plus de 3.5 pour cent pendant le trimestre; toutes les catégories de revenus ont enregistré des augmentations. Les revenus en provenance des impôts directs relatifs aux personnes ont rebondi de leur niveau irrégulièrement bas au deuxième trimestre. Les impôts indirects ont augmenté, la plus grande partie de l'augmentation découlant des taxes de ventes. Les revenus provenant des impôts directs relatifs aux sociétés se sont accrus substantiellement au troisième trimestre.

Les revenus augmentant plus fortement que les dépenses, le déficit du secteur gouvernemental, sur la base des Comptes nationaux et incluant les Régimes de Pensions du Canada et des Rentes du Québec, s'est rétréci en passant de 1,724 millions de dollars au deuxième trimestre à 1,276 millions de dollars au troisième.



U.S. National Expenditure and Components - Seasonally Adjusted  
Percentage Change from the Previous Quarter

Dépense nationale brute et composantes - Données désaisonnalisées  
Variation en pourcentage par rapport au trimestre précédent

	Current Dollars - Dollars courants				Constant (1961) Dollars - Dollars constants (1961)				Implicit Price Indexes 1/ - Indices implicites de prix 1/							
	3/72	4/72	1/73	2/73	3/73	3/72	4/72	1/73	2/73	3/73	3/72	4/72	1/73	2/73	3/73	
Personal expenditure on consumer goods and services	2.2	3.4	4.9	2.5	2.9	1.2	2.4	3.7	0.9	0.8	1.0	1.0	1.1	1.6	2.1	
Durable goods	0.8	5.4	10.9	2.3	-	0.3	6.0	12.0	0.8	-2.0	0.5	-0.5	-1.0	1.5	2.0	
Semi-durable goods	1.6	1.6	5.2	3.0	5.7	1.2	0.2	4.1	1.6	4.2	0.4	1.3	1.0	1.4	1.4	
Non-durable goods	2.3	3.5	4.8	3.7	4.0	0.7	1.9	1.7	1.3	0.4	1.5	1.6	3.0	2.3	3.6	
Services	3.0	3.2	2.6	1.4	2.3	2.1	2.0	1.3	0.4	1.4	0.9	1.2	1.3	1.1	0.9	
Government current expenditure on goods and services	5.1	5.9	1.7	1.3	2.6	2.6	4.0	-1.3	-0.8	1.0	2.4	1.9	3.1	0.9	1.5	
Government gross fixed capital formation	0.9	-2.7	3.9	7.2	1.8	-1.2	-3.1	2.6	5.4	0.9	2.1	0.5	1.2	1.7	1.0	
Business gross fixed capital formation	1.7	0.1	5.9	8.5	3.6	0.1	-1.1	4.3	6.1	2.8	1.7	1.2	1.6	2.2	0.8	
Residential construction	6.9	-2.3	-0.1	19.3	5.4	4.5	-4.5	-1.9	16.2	4.2	2.3	2.2	1.8	2.7	1.1	
Non-residential construction	-0.1	0.2	7.0	4.7	-1.6	-2.2	-1.1	4.7	2.1	-1.7	2.1	1.3	2.2	2.6	0.1	
Machinery and equipment	-0.7	2.0	9.8	4.0	6.5	-1.1	1.2	8.1	3.0	5.0	0.4	0.8	1.6	1.0	1.5	
Value of physical change in inventories 2/	-590	-40	1172	-1092	332	-412	552	380	-788	304	-	-	-	-	-	
Government 2/	-24	8	-36	-36	-56	-20	20	-32	-32	24	-	-	-	-	-	
Business 2/	-120	48	796	-956	-356	32	112	552	-872	-100	-	-	-	-	-	
Far and grain in commercial channels 2/	-436	-96	412	-100	652	-424	420	-140	116	380	-	-	-	-	-	
Exports of goods and services of which merchandise: Imports of goods and services of which merchandise: Residual error of estimate 2/	-1.6 (-3.4) 1.3	11.5 (14.1) 9.2	6.4 (6.8) 8.5	3.1 (3.6) -1.3	-1.0 (-1.8) 3.5	-1.3 (-2.7) 0.7	8.8 (11.0) 7.8	2.3 (2.0) (7.4)	-1.9 (-2.0) (6.4)	-4.9 (-5.9) (-2.9)	-0.4 (-0.7) (0.8)	2.6 (2.8) (1.1)	4.0 (4.7) (4.0)	5.2 (5.8) (2.8)	4.1 (4.3) (3.1)	4.1 (4.3) (3.1)
Gross national expenditure	1.6	3.6	4.9	2.8	2.4	0.2	2.9	2.7	0.7	0.4	1.3	0.7	2.2	2.1	2.0	
Gross national expenditure excluding value of physical change in inventories	2.1	3.6	3.8	3.8	2.1	0.8	2.1	2.2	1.7	-	1.3	1.5	1.6	2.0	2.1	
(Final Domestic Demand)	(2.6)	(3.1)	(4.4)	(3.2)	(2.9)	(1.1)	(1.8)	(3.0)	(1.7)	(1.2)	(1.2)	(1.5)	(1.4)	(1.5)	(1.8)	

1/ Implicit price indexes are currently weighted (Pasache) and therefore reflect changes in expenditure patterns as well as price changes of individual items.

1/ Les indices implicites de prix sont des indices à pondération courante (Pasache); ils reflètent par conséquent les changements dans la structure des dépenses ainsi que les variations de prix des rubriques individuelles.

2/ Absolute change in millions of dollars.

2/ Changement absolu en millions de dollars.

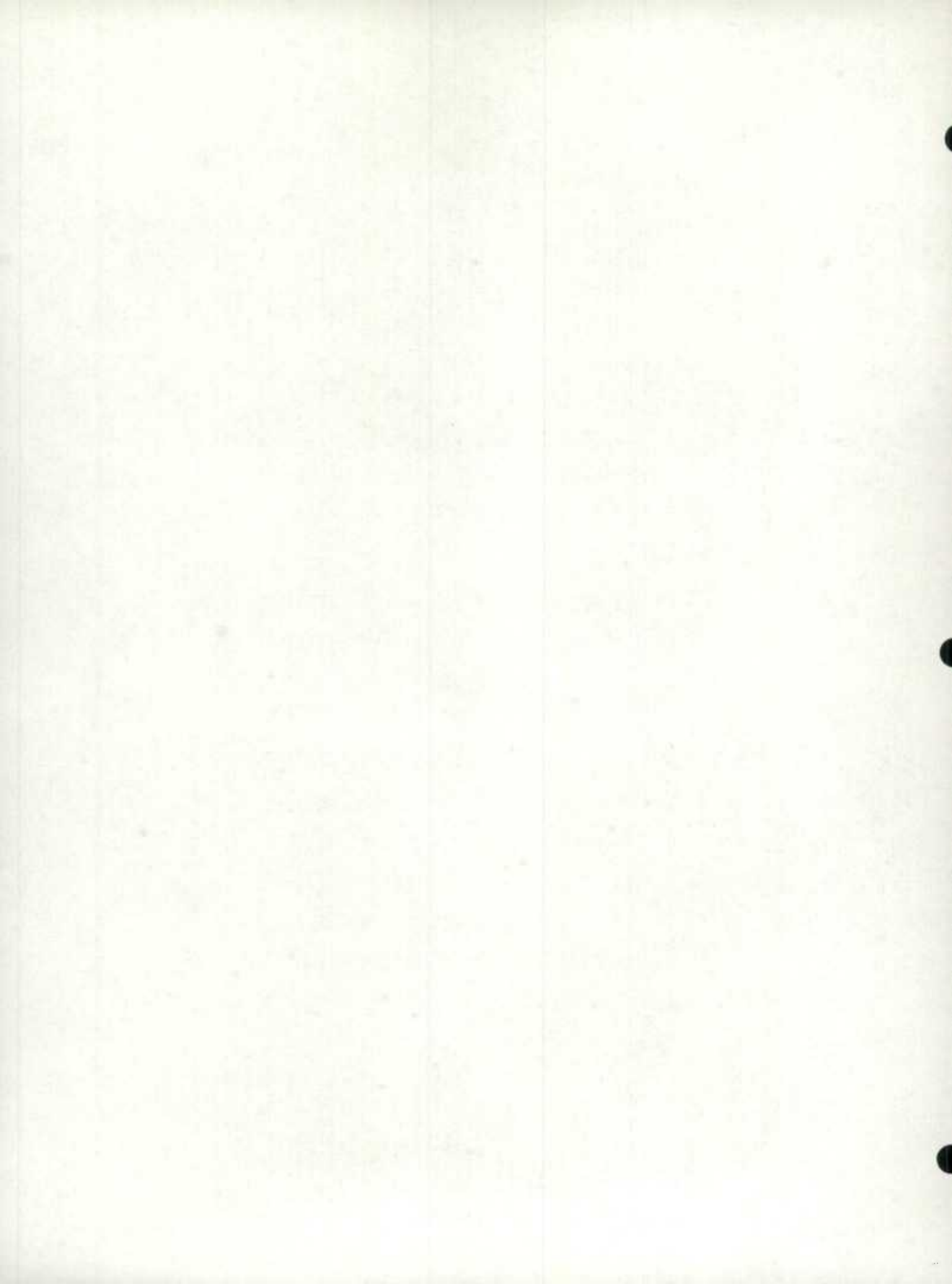

TABLES UNADJUSTED FOR SEASONAL VARIATION

SERIES NON CORRIGÉES DES VARIATIONS SAISONNIÈRES

TABLE 1. National Income and Gross National Product, by Quarters, 1970 and 1971  
(millions of dollars)

	1970					1971				
	I	II	III	IV	Year	I	II	III	IV	Year
1 Wages, salaries, and supplementary labour income.	11,231	11,655	11,865	11,992	46,743	11,980	12,892	13,153	13,306	51,331
2 Military pay and allowances .....	228	226	234	226	914	225	222	222	239	908
3 Corporation profits before taxes(1) .....	1,863	2,092	1,887	1,888	7,730	1,779	2,348	2,334	2,522	8,983
4 Deduct: Dividends paid to non-residents(2)	-260	-194	-218	-280	-952	-204	-180	-197	-412	-993
5 Interest, and miscellaneous investment income(3).	842	810	883	914	3,449	942	888	943	994	3,767
6 Accrued net income of farm operators from farm production(4).	-115	220	1,211	-89	1,227	-207	142	1,560	3	1,498
7 Net income of non-farm unincorporated business including rent(5).	1,245	1,323	1,363	1,364	5,295	1,271	1,400	1,467	1,480	5,618
8 Inventory valuation adjustment(6) .....	-114	-29	11	-63	-195	-166	-194	-135	-168	-663
9 NET NATIONAL INCOME AT FACTOR COST .....	14,920	16,103	17,236	15,952	64,211	15,620	17,518	19,347	17,964	70,449
10 Indirect taxes less subsidies .....	2,769	2,736	2,858	2,939	11,302	2,951	2,971	3,132	3,266	12,320
11 Capital consumption allowances and miscellaneous valuation adjustments.	2,355	2,461	2,507	2,515	9,838	2,529	2,624	2,716	2,786	10,655
12 Residual error of estimate .....	-380	-52	74	617	259	-269	-123	-68	438	-22
13 GROSS NATIONAL PRODUCT AT MARKET PRICES ..	19,664	21,248	22,675	22,023	85,610	20,831	22,990	25,127	24,454	93,402
14 (Gross national product at market prices excluding accrued net income of farm operators).	(19,779)	(21,028)	(21,464)	(22,112)	(84,383)	(21,038)	(22,848)	(23,567)	(24,451)	(91,904)

(1) Excludes profits of government business enterprises.

(2) Includes the withholding tax applicable to this item.

(3) Includes profits (net of losses) of government business enterprises and other government investment income.

(4) Includes value of physical change in farm inventories as shown in line 14, Table 5. An adjustment has been made to take account of the accrued earnings of farm operators arising out of the operations of the Canadian Wheat Board.

(5) Includes net income of independent professional practitioners and imputed net rent on owner-occupied dwellings.

(6) See footnote 4, Table 2.

TABLE 2. Gross National Expenditure, by Quarters 1970 and 1971  
(millions of dollars)

	1970					1971				
	I	II	III	IV	Year	I	II	III	IV	Year
1 Personal expenditure on consumer goods and services.	11,501	12,476	12,364	13,745	50,086	12,069	13,460	13,382	15,078	53,989
2 Government current expenditure on goods and services(1).	4,083	3,973	4,064	4,489	16,609	4,472	4,404	4,582	5,027	18,485
3 Gross fixed capital formation .....	3,945	4,469	4,873	4,836	18,123	4,207	5,125	5,653	5,542	20,527
4 Government(2).....	616	732	953	872	3,173	704	881	1,149	1,020	3,754
5 Residential construction .....	3	2	5	5	15	3	3	6	6	18
6 Non-residential construction .....	533	653	859	778	2,823	602	782	1,028	898	3,310
7 Machinery and equipment .....	80	77	89	89	335	99	96	115	116	426
8 Business(3) .....	3,329	3,737	3,920	3,964	14,950	3,503	4,244	4,504	4,522	16,773
9 Residential construction .....	755	788	989	1,076	3,608	850	1,026	1,334	1,343	4,553
10 Non-residential construction .....	1,133	1,279	1,523	1,450	5,385	1,235	1,445	1,698	1,574	5,952
11 Machinery and equipment .....	1,441	1,670	1,408	1,438	5,957	1,418	1,773	1,472	1,605	6,268
12 Value of physical change in inventories ..	-180	196	1,050	-945	121	-301	-150	1,183	-531	201
13 Government .....	-29	10	31	-25	-13	-40	4	7	-11	-40
Business										
14 Non-farm(4) .....	295	114	170	-324	255	231	-171	15	127	202
15 Farm and grain in commercial channels.	-446	72	849	-596	-121	-492	17	1,161	-647	39
16 Exports of goods and services .....	4,748	5,613	5,452	5,358	21,171	4,944	5,768	5,782	5,799	22,293
17 Deduct: Imports of goods and services ...	-4,813	-5,532	-5,054	-4,843	-20,242	-4,828	-5,741	-5,523	-6,024	-22,116
18 Residual error of estimate .....	380	53	-74	-617	-258	268	124	68	-437	23
19 GROSS NATIONAL EXPENDITURE AT MARKET PRICES	19,664	21,248	22,675	22,023	85,610	20,831	22,990	25,127	24,454	93,402
(Final Domestic Demand)	(19,529)	(20,918)	(21,301)	(23,070)	(84,818)	(20,748)	(22,989)	(23,617)	(25,647)	(93,001)

(1) Includes defence expenditures. For amounts see line 45, Table 6.

(2) Includes outlays on new durable assets such as building and highway construction by governments, other than government business enterprises. Excludes defence construction and equipment which are defined as current expenditure.

(3) Comprises capital expenditures by private and government business enterprises, private non-commercial institutions and outlays on new residential construction by individuals. Capital expenditure is defined to include all transfer costs on the sales and purchases of existing fixed assets.

(4) The book value of inventories is deflated to remove the effect of price changes and the derived "physical" change is then valued at average prices of the current period to obtain the value of physical change. The difference between this value of physical change and the change in book value is called the inventory valuation adjustment (see line 8, Table 1).

TABLEAU 1. Revenu national et produit national brut, par trimestre, 1972 et 1973  
(millions de dollars)

1972					1973					
I	II	III	IV	Année	I	II	III	IV	Année	
13,405	14,122	14,458	14,864	56,849	15,049	15,906	16,111			Rémunération des salariés ..... 1
237	237	234	250	958	250	253	254			Solde et indemnités militaires ..... 2
2,338	2,915	2,623	2,960	10,836	3,029	3,802	3,614			Bénéfices des corporations avant déduction d'impôts(1). 3
-209	-172	-163	-330	-874	-223	-179	-184			Moins: Dividendes versés aux non-résidents (2). 4
1,045	967	1,080	1,068	4,160	1,249	1,056	1,201			Intérêts et revenus divers de placements(3).. 5
-188	332	1,455	81	1,680	-157	434	2,426			Revenu comptable net des exploitants agricoles au titre de la production agricole(4). 6
1,390	1,524	1,600	1,602	6,116	1,543	1,701	1,807			Revenu net des entreprises non agricoles non constituées en corporations, loyers compris(5). 7
-362	-135	-199	-325	-1,021	-504	-580	-636			Ajustement de la valeur des stocks(6) ..... 8
17,656	19,790	21,088	20,170	78,704	20,236	22,393	24,593			REVENU NATIONAL NET AU COUT DES FACTEURS .... 9
3,372	3,234	3,455	3,650	13,711	3,678	3,538	3,836			Impôts indirects moins subventions ..... 10
2,755	2,890	2,942	3,003	11,590	2,988	3,161	3,266			Provisions pour consommation de capital et ajustements divers. 11
-577	-287	-224	490	-598	-629	-218	-74			Erreur résiduelle ..... 12
23,206	25,627	27,261	27,313	103,407	26,273	28,874	31,621			PRODUIT NATIONAL BRUT AUX PRIX DU MARCHÉ .... 13
(23,394)	(25,295)	(25,806)	(27,232)	(101,727)	(26,430)	(28,440)	(29,195)			(Produit national brut aux prix du marché sans le revenu comptable net des exploi- tants agricoles). 14

(1) Sans les bénéfices des entreprises publiques.

(2) Y compris les retenues fiscales.

(3) Y compris les bénéfices (pertes déduites) des entreprises publiques ainsi que les autres revenus de placements des administrations.

(4) Y compris la valeur de la variation des stocks agricoles telle qu'elle apparaît à la rubrique 14 du Tableau 5. Un ajustement a été effectué pour tenir compte des gains comptables découlant des opérations de la Commission canadienne du blé.

(5) Y compris le revenu net des consommateurs exerçant une profession pour compte propre et les loyers nets imputés des logements occupés par leur propriétaire.

(6) Voir note 4, Tableau 2.

TABLEAU 2. Dépense nationale brute, par trimestre, 1972 et 1973  
(millions de dollars)

1972					1973					
I	II	III	IV	Année	I	II	III	IV	Année	
13,466	14,977	14,892	16,942	60,277	15,383	17,063	17,043			Dépense personnelle en biens et services de consommation. 1
5,033	4,737	5,039	5,721	20,530	5,768	5,330	5,601			Dépense publique courante en biens et services(1). 2
4,746	5,627	6,100	5,840	22,313	5,230	6,524	7,165			Formation brute de capital fixe ..... 3
780	935	1,202	1,033	3,950	827	1,029	1,318			Secteur public(2) ..... 4
5	3	8	8	24	5	4	8			Construction résidentielle ..... 5
664	829	1,074	907	3,474	695	900	1,145			Construction non résidentielle ..... 6
111	103	120	118	452	127	125	165			Machines et outillage ..... 7
3,966	4,692	4,898	4,807	18,363	4,403	5,495	5,847			Secteur des entreprises(3) ..... 8
1,004	1,220	1,597	1,531	5,352	1,139	1,528	1,984			Construction résidentielle ..... 9
1,318	1,489	1,724	1,592	6,123	1,422	1,668	1,902			Construction non résidentielle ..... 10
1,644	1,983	1,577	1,684	6,888	1,842	2,299	1,961			Machines et outillage ..... 11
-114	167	1,090	-647	496	-294	-138	1,702			Valeur de la variation physique des stocks... 12
-25	20	29	-8	16	-36	-2	26			Secteur public ..... 13
434	87	88	155	764	516	-70	28			Secteur des entreprises Non agricoles(4) ..... 14
-523	60	973	-794	-284	-774	-66	1,648			Agricoles, et céréales en circuit commercial. 15
5,235	6,474	6,000	6,788	24,497	6,559	7,742	7,288			Exportations de biens et services ..... 16
-5,736	-6,643	-6,084	-6,842	-25,305	-7,002	-7,866	-7,252			Moins: Importations de biens et services .... 17
576	288	224	-489	599	629	219	74			Erreur résiduelle ..... 18
23,206	25,627	27,261	27,313	103,407	26,273	28,874	31,621			DEPENSE NATIONALE BRUTE AUX PRIX DU MARCHÉ... 19
(23,245)	(25,341)	(26,031)	(28,503)	(103,120)	(26,381)	(28,917)	(29,809)			(Demande domestique finale)

(1) Y compris les dépenses militaires présentées à la rubrique 45, Tableau 6.

(2) Y compris les dépenses en nouveaux biens durables tels que le bâtiment et la construction de routes par les pouvoirs publics, sauf par les entreprises publiques. Sans les installations et le matériel de défense, considérés comme dépenses courantes.

(3) Y compris les dépenses d'investissement des entreprises privées, des entreprises publiques et des institutions privées à but non lucratif, ainsi que les dépenses de construction résidentielle des particuliers. Par définition, les dépenses d'investissement comprennent tous les frais de mutation relatifs à la vente et à l'achat d'immobilisations existantes.

(4) La valeur comptable des stocks est dégonflée de façon à supprimer l'effet des variations de prix. La variation "matérielle" ainsi obtenue est ensuite évaluée aux prix moyens de la période courante, ce qui permet d'obtenir la valeur de la variation des stocks. La différence entre cette valeur de la variation des stocks et la variation de leur valeur comptable fait l'objet de la réévaluation des stocks (voir rubrique 8, Tableau 1).

TABLE 3. Relation between Gross National Product at Market Prices and Gross Domestic Product at Factor Cost, by Quarters, 1970 and 1971  
(millions of dollars)

	1970					1971				
	I	II	III	IV	Year	I	II	III	IV	Year
1 GROSS NATIONAL PRODUCT AT MARKET PRICES	19,664	21,248	22,675	22,023	85,610	20,831	22,990	25,127	24,454	93,402
2 Deduct: Residual error of estimate...	380	52	-74	-617	-259	269	123	68	-438	22
3 Indirect taxes less subsidies	-2,769	-2,736	-2,858	-2,939	-11,302	-2,951	-2,971	-3,132	-3,266	-12,320
4 Investment income received from non-residents.	-231	-243	-247	-290	-1,011	-239	-225	-216	-275	-955
5 Add: Investment income paid to non-residents.	605	584	557	651	2,397	549	565	537	772	2,423
6 GROSS DOMESTIC PRODUCT AT FACTOR COST	17,649	18,905	20,053	18,828	75,435	18,459	20,482	22,384	21,247	82,572

TABLE 4. Sources of Personal Income, by Quarters, 1970 and 1971  
(millions of dollars)

	1970					1971				
	I	II	III	IV	Year	I	II	III	IV	Year
1 Wages, salaries, and supplementary labour income.	11,231	11,655	11,865	11,992	46,743	11,980	12,892	13,153	13,306	51,331
2 Military pay and allowances .....	228	226	234	226	914	225	222	222	239	908
3 Net income received by farm operators from farm production(1).	-133	195	1,185	-112	1,135	-223	165	1,524	-38	1,428
4 Net income of non-farm unincorporated business including rent.	1,245	1,323	1,363	1,364	5,295	1,271	1,400	1,467	1,480	5,618
5 Interest, dividends, and miscellaneous investment income(2).	1,263	1,354	1,324	1,416	5,357	1,329	1,372	1,365	1,510	5,576
<u>Current transfers</u>										
6 From government .....	1,787	1,640	1,744	1,809	6,980	2,140	1,964	2,049	2,115	8,268
7 Transfer payments to persons .....	1,783	1,638	1,742	1,807	6,970	2,137	1,963	2,046	2,106	8,252
8 Capital assistance .....	4	2	2	2	10	3	1	3	9	16
9 From corporations(3) .....	35	35	35	35	140	35	35	37	37	144
10 From non-residents .....	25	28	26	28	107	28	30	30	30	118
11 PERSONAL INCOME .....	15,681	16,456	17,776	16,758	66,671	16,785	18,080	19,847	18,679	73,391

(1) This item differs from line 6, Table 1 by excluding the adjustment which has been made to take account of the accrued net earnings arising out of the operations of the Canadian Wheat Board ("adjustment on grain transactions").

(2) Includes all interest on the public debt paid by government to persons.

(3) Charitable and other contributions, and bad debt write-offs.

TABLEAU 3. Rapport entre le produit national brut aux prix de marché et le produit intérieur brut au coût des facteurs, par trimestre, 1972 et 1973 (millions de dollars)

1972					1973					
I	II	III	IV	Année	I	II	III	IV	Année	
23,206	25,627	27,261	27,313	103,407	26,273	28,874	31,621			PRODUIT NATIONAL BRUT AUX PRIX DU MARCHÉ. 1
577	287	224	-490	598	629	218	74			Moins: Erreur résiduelle ..... 2
-3,372	-3,234	-3,455	-3,650	-13,711	-3,678	-3,538	-3,836			Impôts indirects moins subventions. 3
-218	-211	-280	-258	-967	-245	-242	-266			Revenus de placements reçus des non-résidents. 4
577	575	508	729	2,389	647	649	605			Plus: Revenus de placements versés aux non-résidents. 5
20,770	23,044	24,258	23,644	91,716	23,626	25,961	28,198			PRODUIT INTERIEUR BRUT AU COUT DES FACTEURS. 6

TABLEAU 4. Catégories du revenu personnel, par trimestre, 1972 et 1973 (millions de dollars)

1972					1973					
I	II	III	IV	Année	I	II	III	IV	Année	
13,405	14,122	14,458	14,864	56,849	15,049	15,906	16,111			Rémunération des salariés ..... 1
237	237	234	250	958	250	253	254			Solde et indemnités militaires ..... 2
-130	306	1,408	18	1,602	-143	375	2,297			Revenu net des exploitants au titre de la production agricole(1). 3
1,390	1,524	1,600	1,602	6,116	1,543	1,701	1,807			Revenu net des entreprises non agricoles, non constituées en corporations, loyers compris. 4
1,446	1,547	1,538	1,647	6,178	1,641	1,308	1,872			Intérêts, dividendes et revenus divers de placements(2). 5
										<u>Transferts courants</u>
2,503	2,507	2,408	2,454	9,872	2,870	2,767	2,663			Du gouvernement ..... 6
2,487	2,504	2,404	2,451	9,846	2,863	2,762	2,658			Aux particuliers ..... 7
16	3	4	3	26	7	5	5			Subventions de capital ..... 8
38	38	38	38	152	38	38	38			Des corporations(3) ..... 9
31	33	32	32	128	33	33	32			Des non-résidents ..... 10
18,920	20,314	21,716	20,905	81,855	21,281	22,881	25,074			REVENU PERSONNEL ..... 11

(1) Cette rubrique diffère de la ligne 6, Tableau 1. La différence consiste en l'exclusion de l'ajustement qui a été fait pour tenir compte du revenu net comptable provenant des opérations de la Commission canadienne du blé ("ajustement relatif aux transactions de céréales").

(2) Y compris les intérêts sur la dette publique payés par les administrations aux particuliers.

(3) Bons de charité, autres contributions et amortissement des mauvaises créances.

TABLE 5. Disposition of Personal Income, by Quarter, 1970 and 1971  
(millions of dollars)

	1970					1971				
	I	II	III	IV	Year	I	II	III	IV	Year
1 Personal expenditure on consumer goods and services.	11,501	12,476	12,364	13,745	50,086	12,069	13,460	13,382	15,078	53,989
2 Durable goods .....	1,412	1,808	1,683	1,895	6,798	1,511	2,059	1,898	2,308	7,776
3 Semi-durable goods .....	1,311	1,560	1,573	2,201	6,645	1,351	1,710	1,741	2,422	7,224
4 Non-durable goods .....	3,814	3,954	3,948	4,489	16,205	4,007	4,298	4,289	4,782	17,376
5 Services(1) .....	4,964	5,154	5,160	5,160	20,438	5,200	5,393	5,454	5,566	21,613
<u>Current transfers</u>										
To government										
6 Income taxes .....	2,017	2,284	2,176	2,334	8,811	2,339	2,491	2,592	2,721	10,143
7 Succession duties and estate taxes	60	66	77	63	266	72	70	63	72	277
8 Employer and employee contributions to social insurance and government pension funds.	586	656	645	563	2,450	637	737	656	543	2,573
9 Other .....	329	244	239	261	1,073	353	256	246	255	1,110
10 To corporations(2) .....	157	157	161	165	640	155	158	165	171	649
11 To non-residents .....	42	43	42	42	169	42	43	43	43	171
12 Personal saving .....	989	530	2,072	-415	3,176	1,118	865	2,700	-204	4,479
13 Personal saving excluding change in farm inventories.	1,415	380	1,215	101	3,111	1,582	756	1,546	409	4,293
14 Value of physical change in farm inventories.	-426	150	857	-516	65	-464	109	1,154	-613	186
15 PERSONAL INCOME .....	15,681	16,456	17,776	16,758	66,671	16,785	18,080	19,847	18,679	73,391
16 (Personal disposable income) (15-6-7-8-9).	(12,689)	(13,206)	(14,639)	(13,537)	(54,071)	(13,384)	(14,526)	(16,290)	(15,088)	(59,168)

(1) Includes net expenditure abroad.

(2) This item is the transfer portion of interest on the consumer debt.



TABLEAU 5. Dépense du revenu personnel, par trimestre, 1972 et 1973  
(millions de dollars)

1972					1973					
I	II	III	IV	Année	I	II	III	IV	Année	
13,466	14,977	14,892	16,942	60,277	15,383	17,063	17,043			Dépense personnelle en biens et services de consommation. 1
1,814	2,413	2,170	2,633	9,030	2,237	2,913	2,602			Biens durables ..... 2
1,525	1,938	1,951	2,699	8,113	1,739	2,174	2,278			Biens semi-durables ..... 3
4,470	4,735	4,750	5,459	19,414	5,084	5,457	5,558			Biens non durables ..... 4
5,657	5,891	6,021	6,151	23,720	6,323	6,519	6,605			Services(1) ..... 5
										<u>Transferts courants</u>
										Au gouvernement
2,619	2,706	2,992	3,093	11,410	3,305	3,023	3,219			Impôts sur le revenu ..... 6
62	63	49	54	228	54	54	53			Droits successoraux et impôts sur les biens transmis par décès. 7
709	814	743	626	2,892	818	966	804			Cotisation des employeurs et des employés à l'assurance sociale et aux régimes de pensions de l'Etat. 8
336	240	227	238	1,041	367	230	231			Autres ..... 9
163	170	180	189	702	193	206	218			Aux corporations(2) ..... 10
44	44	44	44	176	45	45	45			Aux non-résidents ..... 11
1,521	1,300	2,589	-281	5,129	1,116	1,294	3,461			Epargne personnelle ..... 12
2,001	1,237	1,587	553	5,378	1,824	1,208	1,986			Epargne personnelle sans la variation physique des stocks agricoles. 13
-480	63	1,002	-834	-249	-708	86	1,475			Valeur de la variation physique des stocks agricoles. 14
18,920	20,314	21,716	20,905	81,855	21,281	22,881	25,074			REVENU PERSONNEL ..... 15
(15,194)	(15,491)	(17,705)	(16,884)	(66,284)	(16,737)	(18,508)	(20,747)			(Revenu personnel disponible) (15-6-7-8-9). 16

(1) Y compris la dépense nette à l'étranger.

(2) Il s'agit de la portion "transfert" des intérêts sur la dette de consommation.

TABLE 6. Government Revenue, Expenditure and Surplus or Deficit, by Level of Government, by Quarters, 1970 and 1971  
(millions of dollars)

	1970					1971					
	I	II	III	IV	Year	I	II	III	IV	Year	
<b>REVENUE</b>											
1	Direct taxes - Persons .....	2,663	3,006	2,898	2,960	11,527	3,048	3,298	3,311	3,336	12,993
2	Federal(1) .....	1,729	1,907	1,860	1,920	7,416	1,886	2,098	2,105	2,182	8,271
3	Provincial .....	681	783	755	838	3,057	875	817	929	998	3,619
4	Local .....	-	-	-	-	-	-	-	-	-	-
5	Canada Pension Plan .....	188	232	200	153	773	228	293	196	100	817
6	Quebec Pension Plan .....	65	84	83	49	281	59	90	81	56	286
7	Direct taxes - Corporate and Government business enterprises.	758	828	732	748	3,066	757	968	855	844	3,424
8	Federal(2) .....	562	614	543	555	2,274	561	717	624	616	2,518
9	(Federal tax collections)(2) .....	(689)	(839)	(529)	(490)	(2,547)	(479)	(823)	(516)	(488)	(2,306)
10	Provincial(3) .....	196	214	189	193	792	196	251	231	228	906
11	(Provincial tax collections) .....	(263)	(227)	(221)	(155)	(866)	(237)	(217)	(236)	(163)	(853)
12	Direct taxes - Non-residents-Federal(4)	68	74	51	76	269	59	81	47	91	278
13	Indirect taxes .....	2,930	2,925	3,084	3,119	12,058	3,119	3,095	3,356	3,502	13,072
14	Federal .....	930	987	1,040	1,077	4,034	983	1,082	1,143	1,272	4,480
15	Provincial .....	1,065	999	1,103	1,096	4,263	1,143	1,014	1,213	1,224	4,594
16	Local .....	935	939	941	946	3,761	993	999	1,000	1,006	3,998
17	Other current transfers from persons.	329	244	239	261	1,073	353	256	246	255	1,110
18	Federal .....	-	-	1	1	2	1	1	1	1	4
19	Provincial .....	314	228	222	243	1,007	337	238	227	235	1,037
20	Local .....	14	15	15	16	60	14	16	17	18	65
21	Hospitals .....	1	1	1	1	4	1	1	1	1	4
22	Investment income .....	619	669	650	761	2,699	728	756	763	871	3,118
23	Federal .....	266	335	307	368	1,276	299	357	366	434	1,456
24	Provincial .....	276	234	250	271	1,031	327	269	287	286	1,169
25	Local .....	21	30	27	36	114	27	33	24	29	113
26	Hospitals .....	1	1	1	2	5	1	1	1	2	5
27	Canada Pension Plan .....	38	50	44	61	193	51	71	58	90	270
28	Quebec Pension Plan .....	17	19	21	23	80	23	25	27	30	105
29	Current transfers from other levels of government.	1,990	2,391	2,157	2,326	8,864	2,419	2,743	2,554	2,667	10,383
	Provinces										
30	From Canada .....	761	789	876	877	3,303	1,118	995	1,029	1,088	4,230
31	From local governments .....	11	6	8	19	44	9	8	5	12	34
	Local governments										
32	From Canada .....	15	38	20	18	91	18	37	14	21	90
33	From provinces .....	599	994	676	829	3,098	639	1,049	873	902	3,463
	Hospitals										
34	From provinces .....	599	559	572	578	2,308	630	649	628	639	2,546
35	From local governments .....	5	5	5	5	20	5	5	5	5	20
36	Total revenue .....	9,357	10,137	9,811	10,251	39,556	10,483	11,197	11,132	11,566	44,378
37	Federal .....	3,555	3,917	3,802	3,997	15,271	3,789	4,336	4,286	4,596	17,007
38	Provincial .....	3,304	3,253	3,403	3,537	13,497	4,005	3,592	3,921	4,071	15,589
39	Local .....	1,584	2,016	1,679	1,845	7,124	1,691	2,134	1,928	1,976	7,729
40	Hospitals .....	606	566	579	586	2,337	637	656	635	647	2,575
41	Canada Pension Plan .....	226	282	244	214	966	279	364	254	190	1,087
42	Quebec Pension Plan .....	82	103	104	72	361	82	115	108	86	391

TABLÉAU 6. Recettes, dépenses, excédent ou déficit des administrations, par niveau de gouvernement, par trimestre, 1972 et 1973 (millions de dollars)

1972					1973				
I	II	III	IV	Année	I	II	III	IV	Année
3,390	3,583	3,784	3,773	14,530	4,177	4,043	4,076		
2,106	2,274	2,425	2,448	9,253	2,686	2,500	2,745		
972	911	1,062	1,143	4,088	1,136	1,078	1,030		
-	-	-	-	-	-	-	-		
238	309	206	116	869	266	347	214		
74	89	91	66	320	89	118	87		
909	1,068	853	958	3,788	1,062	1,185	1,087		
662	779	622	699	2,762	774	845	777		
(547)	(967)	(579)	(562)	(2,655)	(696)	(1,169)	(750)		
247	289	231	259	1,026	288	340	310		
(264)	(281)	(289)	(205)	(1,039)	(306)	(326)	(362)		
65	85	43	95	288	76	75	51		
3,554	3,451	3,708	3,852	14,565	3,926	3,774	4,118		
1,154	1,244	1,303	1,419	5,120	1,339	1,359	1,431		
1,347	1,150	1,346	1,366	5,209	1,491	1,315	1,587		
1,053	1,057	1,059	1,067	4,236	1,096	1,100	1,100		
336	240	227	238	1,041	367	230	231		
1	1	1	1	4	1	2	2		
318	220	208	219	965	349	209	210		
16	18	17	17	68	16	18	18		
1	1	1	1	4	1	1	1		
845	839	840	961	3,485	987	894	874		
374	406	397	459	1,636	456	366	350		
332	275	311	322	1,260	386	339	367		
23	32	26	36	117	26	34	25		
1	1	1	2	5	1	1	1		
67	92	70	105	334	79	113	88		
28	33	35	37	133	39	41	43		
2,705	2,961	2,838	2,876	11,380	2,891	3,227	2,891		
1,137	1,101	1,089	1,080	4,407	1,215	1,161	1,097		
10	3	6	12	31	10	3	9		
39	70	31	15	155	20	56	18		
824	1,092	977	989	3,882	883	1,249	1,016		
690	690	730	775	2,885	758	753	746		
5	5	5	5	20	5	5	5		
11,804	12,227	12,293	12,753	49,077	13,486	13,428	13,328		
4,362	4,789	4,791	5,121	19,063	5,332	5,147	5,356		
4,383	3,949	4,253	4,401	16,986	4,875	4,445	4,610		
1,955	2,269	2,110	2,124	8,458	2,041	2,457	2,177		
697	697	737	783	2,914	765	760	753		
305	401	276	221	1,203	345	460	302		
102	122	126	103	453	128	159	130		

RECETTES

Impôts directs - Particuliers .....	1
Fédéraux(1) .....	2
Provinciaux .....	3
Locaux .....	4
Régime de pensions du Canada .....	5
Régime de rentes du Québec .....	6
Impôts directs - Corporations et entre- prises publiques. ....	7
Fédéraux(2) .....	8
(Impôts fédéraux perçus)(2) .....	9
Provinciaux(3) .....	10
(Impôts provinciaux perçus) .....	11
Impôts directs touchant les non- résidents - Fédéraux(4). ....	12
Impôts indirects .....	13
Fédéraux .....	14
Provinciaux .....	15
Locaux .....	16
Autres transferts courants provenant des particuliers et versés. ....	17
Au gouvernement fédéral .....	18
Aux gouvernements provinciaux .....	19
Aux administrations locales .....	20
Aux hôpitaux .....	21
Revenus de placements .....	22
Gouvernement fédéral .....	23
Gouvernements provinciaux .....	24
Administrations locales .....	25
Hôpitaux .....	26
Régime de pensions du Canada .....	27
Régime de rentes du Québec .....	28
Transferts courants intergouverne- mentaux. ....	29
Aux provinces, en provenance	
Du gouvernement fédéral .....	30
Des administrations locales .....	31
Aux administrations locales, en provenance	
Du gouvernement fédéral .....	32
Des provinces .....	33
Aux hôpitaux, en provenance	
Des provinces .....	34
Des administrations locales .....	35
Recettes totales .....	36
Gouvernement fédéral .....	37
Gouvernements provinciaux .....	38
Administrations locales .....	39
Hôpitaux .....	40
Régime de pensions du Canada .....	41
Régime de rentes du Québec .....	42

TABLE 6. Government Revenue, Expenditure and Surplus or Deficit, by Level of Government, by Quarters, 1970 and 1971 - Cont'd.  
(millions of dollars)

	1970					1971					
	I	II	III	IV	Year	I	II	III	IV	Year	
<b>CURRENT EXPENDITURE</b>											
43	Current expenditure on goods and services(5).	4,083	3,973	4,064	4,489	16,609	4,472	4,404	4,582	5,027	18,485
44	Federal .....	1,228	1,110	1,074	1,134	4,546	1,260	1,116	1,206	1,344	4,926
45	(Defence).....	(530)	(430)	(449)	(459)	(1,868)	(514)	(427)	(462)	(523)	(1,926)
46	Provincial .....	1,002	870	1,064	1,172	4,108	1,159	1,058	1,254	1,279	4,750
47	Local .....	1,334	1,461	1,377	1,617	5,789	1,481	1,628	1,487	1,778	6,374
48	Hospitals .....	511	525	543	557	2,136	566	597	626	618	2,407
49	Canada Pension Plan .....	5	5	4	6	20	4	4	6	6	20
50	Quebec Pension Plan .....	3	2	2	3	10	2	1	3	2	8
51	Transfer payments to persons .....	1,783	1,638	1,742	1,807	6,970	2,137	1,963	2,046	2,106	8,252
52	Federal .....	1,071	1,036	961	974	4,042	1,206	1,226	1,085	1,146	4,663
53	Provincial .....	653	529	697	732	2,611	834	629	847	838	3,148
54	Local .....	39	48	57	69	213	62	68	67	72	269
55	Canada Pension Plan .....	15	19	20	24	78	26	30	35	38	129
56	Quebec Pension Plan .....	5	6	7	8	26	9	10	12	12	43
57	Subsidies .....	161	189	226	180	756	168	124	224	236	752
58	Federal .....	129	166	151	143	589	106	98	120	189	513
59	Provincial .....	32	23	75	37	167	62	26	104	47	239
60	Capital assistance .....	33	43	21	26	123	58	44	48	65	215
61	Federal .....	23	39	16	19	97	46	39	39	47	171
62	Provincial .....	10	4	5	7	26	12	5	9	18	44
63	Current transfers to non-residents - Federal .....	42	53	59	60	244	50	44	77	77	248
64	Interest on the public debt .....	726	871	765	888	3,250	806	911	658	978	3,553
65	Federal(6) .....	429	487	462	484	1,862	444	510	508	530	1,992
66	Provincial .....	183	185	181	210	759	236	209	213	226	884
67	Local .....	108	188	115	184	595	120	191	130	211	652
68	Hospitals .....	6	11	7	10	34	6	11	7	11	35
69	Current transfers to other levels of government.	1,990	2,391	2,157	2,326	8,864	2,419	2,743	2,554	2,667	10,383
	Canada										
70	To provinces .....	761	789	876	877	3,303	1,118	995	1,029	1,088	4,230
71	To local governments .....	15	38	20	18	91	18	37	14	21	90
	Provinces										
72	To local governments .....	599	994	676	829	3,098	639	1,049	873	902	3,463
73	To hospitals .....	599	559	572	578	2,308	630	649	628	639	2,546
	Local governments										
74	To provinces .....	11	6	8	19	44	9	8	5	12	34
75	To hospitals .....	5	5	5	5	20	5	5	5	5	20
76	Total current expenditure(7) .....	8,818	9,158	9,064	9,776	36,816	10,110	10,243	10,389	11,156	41,898
77	Federal .....	3,698	3,718	3,649	3,709	14,774	4,248	4,065	4,078	4,442	16,833
78	Provincial .....	3,078	3,164	3,270	3,565	13,077	3,572	3,625	3,928	3,949	15,074
79	Local .....	1,497	1,708	1,562	1,894	6,661	1,677	1,900	1,694	2,078	7,349
80	Hospitals .....	517	536	550	567	2,170	572	608	633	629	2,442
81	Canada Pension Plan .....	20	24	24	30	98	30	34	41	44	149
82	Quebec Pension Plan .....	8	8	9	11	36	11	11	15	14	51

TABLEAU 5. Revenus, dépenses, excédent ou déficit des administrations, par niveau de gouvernement, par trimestre, 1972 et 1973 - suite  
(millions de dollars)

1972					1973					
I	II	III	IV	Année	I	II	III	IV	Année	
5,033	4,737	5,039	5,721	20,530	5,768	5,330	5,601			<b>DEPENSES COURANTES</b>
1,382	1,226	1,320	1,461	5,389	1,546	1,323	1,448			Dépenses courantes en biens et services(5)..... 43
(483)	(444)	(498)	(538)	(1,963)	(518)	(453)	(572)			Gouvernement fédéral..... 44
1,327	1,094	1,367	1,446	5,234	1,567	1,257	1,565			(Défense)..... 45
1,673	1,766	1,658	2,068	7,165	1,910	1,938	1,820			Gouvernements provinciaux..... 46
642	645	686	737	2,710	736	733	759			Administrations locales..... 47
7	4	6	6	23	6	6	6			Hôpitaux..... 48
2	2	2	3	9	3	3	3			Régime de pensions du Canada..... 49
2,487	2,504	2,404	2,451	9,846	2,863	2,762	2,658			Régime de rentes du Québec..... 50
1,554	1,614	1,481	1,469	6,118	1,829	1,770	1,629			Transferts aux particuliers, en provenance..... 51
815	761	788	840	3,204	887	833	859			Du gouvernement fédéral..... 52
63	69	70	72	274	67	71	71			Des gouvernements provinciaux..... 53
42	46	50	54	192	58	64	65			Des administrations locales..... 54
13	14	15	16	58	22	24	34			Régime de pensions du Canada..... 55
182	217	253	202	854	248	236	282			Régime de rentes du Québec..... 56
133	189	138	141	601	186	199	151			Subventions..... 57
49	28	115	61	253	62	37	131			Fédérales..... 58
81	52	52	57	242	125	56	49			Provinciales..... 59
49	46	43	45	183	102	48	34			Subventions de capital..... 60
32	6	9	12	59	23	8	15			Fédérales..... 61
50	66	86	69	271	74	64	93			Provinciales..... 62
937	1,074	984	1,109	4,104	1,026	1,239	1,138			Transferts courants aux non-résidents en provenance Du gouvernement fédéral..... 63
542	571	582	585	2,280	591	667	664			Service de la dette publique..... 64
266	263	257	285	1,071	299	311	315			Gouvernement fédéral(6)..... 65
123	228	138	228	717	130	249	152			Gouvernements provinciaux..... 66
6	12	7	11	36	6	12	7			Administrations locales..... 67
2,705	2,961	2,838	2,876	11,380	2,891	3,227	2,891			Hôpitaux..... 68
1,137	1,101	1,089	1,080	4,407	1,215	1,161	1,097			Transferts courants intergouvernementaux..... 69
39	70	31	15	155	20	56	18			Du gouvernement fédéral..... 70
824	1,092	977	989	3,882	883	1,249	1,016			Aux provinces..... 71
690	690	730	775	2,885	758	753	746			Aux administrations locales..... 72
10	3	6	12	31	10	3	9			Des provinces..... 73
5	5	5	5	20	5	5	5			Aux administrations locales..... 74
11,475	11,611	11,656	12,485	47,227	12,995	12,914	12,712			Aux provinces..... 74
4,886	4,883	4,770	4,865	19,404	5,563	5,288	5,134			Aux hôpitaux..... 75
4,003	3,934	4,243	4,408	16,588	4,479	4,458	4,647			Total des dépenses courantes(7)..... 76
1,874	2,071	1,877	2,385	8,207	2,122	2,326	2,057			Gouvernement fédéral..... 77
648	657	693	748	2,746	742	745	766			Gouvernements provinciaux..... 78
49	50	56	60	215	64	70	71			Administrations locales..... 79
15	16	17	19	67	25	27	37			Hôpitaux..... 80
										Régime de pensions du Canada..... 81
										Régime de rentes du Québec..... 82

TABLE 6. Government Revenue, Expenditure and Surplus or Deficit, by Level of Government, by Quarters, 1970 and 1971 - Cont'd.  
(millions of dollars)

	1970					1971				
	I	II	III	IV	Year	I	II	III	IV	Year
83 Saving (Total revenue less total current expenditure).	539	979	747	475	2,740	373	954	743	410	2,480
84 Federal .....	-143	199	153	288	497	-459	271	208	154	174
85 Provincial .....	226	89	133	-28	420	433	-33	-7	122	515
86 Local .....	87	308	117	-49	463	14	234	234	-102	380
87 Hospitals .....	89	30	29	19	167	65	48	2	18	133
88 Canada Pension Plan .....	206	258	220	184	868	249	330	213	146	938
89 Quebec Pension Plan .....	74	95	95	61	325	71	104	93	72	340
<u>SURPLUS OR DEFICIT ON A NATIONAL ACCOUNTS BASIS</u>										
Saving as above:										
90 Add: Capital consumption allowances	297	305	311	318	1,231	322	329	337	346	1,334
91 Federal .....	56	58	59	59	232	59	61	62	63	245
92 Provincial .....	95	97	100	103	395	105	108	110	113	436
93 Local .....	121	124	126	129	500	130	132	136	140	538
94 Hospitals .....	25	26	26	27	104	28	28	29	30	115
95 Deduct: Gross capital formation.....	587	742	984	847	3,160	664	885	1,156	1,009	3,714
96 Federal .....	90	104	157	114	465	93	120	157	144	514
97 Provincial .....	239	204	294	309	1,046	294	293	422	400	1,409
98 Local .....	208	381	472	364	1,425	226	412	510	402	1,550
99 Hospitals .....	50	53	61	60	224	51	60	67	63	241
100 Equals: Surplus (+) or Deficit (-)	249	542	74	-54	811	31	398	-76	-253	100
101 Federal .....	-177	153	55	233	264	-493	212	113	73	-95
102 Provincial .....	82	-18	-61	-234	-231	244	-218	-319	-165	-458
103 Local .....	-	51	-229	-284	-462	-82	-46	-140	-364	-631
104 Hospitals .....	64	3	-6	-14	47	42	16	-36	-15	7
105 Canada Pension Plan .....	206	258	220	184	868	249	330	213	146	938
106 Quebec Pension Plan .....	74	95	95	61	325	71	104	93	72	340

(1) In 1969 tax regulations on life insurance companies changed. Since for national accounts purposes these companies are treated as associations of individuals insofar as their investment activities are concerned the major portion of these taxes are included here pending a complete review of the treatment of life insurance companies in the accounts.

(2) Excludes the refundable tax on corporate cash profits introduced May 1966. Refunding of tax began in the third quarter of 1968. The amounts are as follows:

1967					1968					1969					1970					1971				
I	II	III	IV	Year	I	II	III	IV	Year	I	II	III	IV	Year	I	II	III	IV	Year	I	II	III	IV	Year
64	27	10	8	109	-5	9	-52	-35	-83	-16	-34	-23	-36	-109	-10	-35	1	0	-44	-1	-2	-	-	-3

(3) For the years 1950-1956 the data refer to provincial income tax collections; from 1957 on they refer to tax liabilities.

(4) Withholding taxes.

(5) Includes capital consumption allowances as shown in line 90.

(6) From 1951, interest on the federal public debt is on an accrual basis; prior to 1951 it is on a "due" data basis.

(7) See footnote 5.

TABLEAU 5. Recettes, dépenses, excédent ou déficit des administrations, par niveau de gouvernement, par trimestre, 1972 et 1973 - suite  
(millions de dollars)

1972					1973						
I	II	III	IV	Année	I	II	III	IV	Année		
329	616	637	268	1,850	491	514	616			Epargne (recettes totales moins total des dépenses courantes).	83
-524	-94	21	256	-341	-231	-141	222			Gouvernement fédéral .....	84
380	15	10	-7	398	396	-13	-37			Gouvernements provinciaux .....	85
81	198	233	-261	251	-81	131	120			Administrations locales .....	86
49	40	44	35	168	23	15	-13			Hôpitaux .....	87
256	351	220	161	988	281	390	231			Régime de pensions du Canada .....	88
87	106	109	84	386	103	132	93			Régime de rentes du Québec .....	89
<u>EXCEDENT OU DEFICIT SUR BASE DES COMPTES NATIONAUX</u>											
Epargne (établie ci-dessus):											
357	366	375	384	1,482	393	401	409			Plus: Provisions pour consommation de capital.	90
65	67	69	70	271	72	73	75			Gouvernement fédéral .....	91
117	120	122	125	484	129	132	134			Gouvernements provinciaux .....	92
145	148	152	156	601	159	162	166			Administrations locales .....	93
30	31	32	33	126	33	34	34			Hôpitaux .....	94
755	955	1,231	1,025	3,966	791	1,027	1,344			Moins: Formation brute de capital ...	95
133	152	198	148	631	138	150	250			Gouvernement fédéral .....	96
341	329	456	388	1,514	354	347	464			Gouvernements provinciaux .....	97
232	421	519	435	1,607	250	463	560			Administrations locales .....	98
49	53	58	54	214	49	57	70			Hôpitaux .....	99
-89	27	-219	-373	-634	93	-112	-319			Egale: Excédent (+) ou déficit (-) ..	100
-592	-179	-108	178	-701	-297	-228	47			Gouvernement fédéral .....	101
156	-194	-324	-270	-632	171	-228	-367			Gouvernements provinciaux .....	102
-6	-75	-134	-540	-755	-172	-170	-274			Administrations locales .....	103
30	18	18	14	80	7	-8	-49			Hôpitaux .....	104
256	351	220	161	988	281	390	231			Régime de pensions du Canada .....	105
87	106	109	84	386	103	132	93			Régime de rentes du Québec .....	106

- (1) En 1969, les réglementations fiscales touchant les compagnies de l'assurance-vie ont changé. Etant donné que, dans le cadre des Comptes nationaux, ces compagnies sont considérées comme des associations d'individus en ce qui concerne leurs opérations de placements, la majeure partie de ces impôts est comprise dans cette rubrique en attendant qu'une révision complète du traitement des compagnies d'assurance-vie se fasse dans les Comptes.
- (2) Sans l'impôt remboursable sur les bénéfices en espèces des corporations introduit en mai 1966. Le remboursement de l'impôt a commencé au troisième trimestre de 1968. Les montants sont les suivants:

1967					1968					1969					1970					1971				
I	II	III	IV	Année	I	II	III	IV	Année	I	II	III	IV	Année	I	II	III	IV	Année	I	II	III	IV	Année
64	27	10	8	109	-5	9	-52	-35	-83	-16	-34	-23	-36	-109	-10	-35	1	0	-44	-1	-2	-	-	-3

- (3) Pour les années 1950-1956 les chiffres correspondent à la somme des impôts perçus par la province; à partir de 1957, ils représentent les impôts dus.
- (4) Retenues fiscales.
- (5) Y compris les provisions pour consommation de capital telles qu'elles apparaissent à la ligne 90.
- (6) A partir de 1951, les intérêts de la dette publique fédérale sont sur une base d'exercice; pour les années antérieures à 1951, ils ont été estimés sur la base de la "date d'échéance".
- (7) Voir note 5.

TABLE 7. Transactions of Residents with Non-residents in the National Income and Expenditure Accounts, by Quarters, 1970 and 1971 (4)  
(millions of dollars)

	1970					1971				
	I	II	III	IV	Year	I	II	III	IV	Year
1 Exports of goods and services .....	4,748	5,613	5,452	5,358	21,171	4,944	5,768	5,782	5,799	22,293
2 Merchandise .....	3,944	4,545	4,064	4,354	16,907	4,094	4,696	4,371	4,768	17,929
3 Non-merchandise .....	804	1,068	1,388	1,004	4,264	850	1,072	1,411	1,031	4,364
4 Deduct: Imports of goods and services.	-4,813	-5,532	-5,054	-4,843	-20,242	-4,828	-5,741	-5,523	-6,024	-22,116
5 Merchandise .....	-3,307	-3,879	-3,322	-3,351	-13,859	-3,399	-4,124	-3,748	-4,261	-15,532
6 Non-merchandise .....	-1,506	-1,653	-1,732	-1,492	-6,383	-1,429	-1,617	-1,775	-1,763	-6,584
7 Add: Net current transfers abroad ...	9	6	-54	2	-37	-5	24	-43	1	-23
8 Current transfers to abroad(-)(1) ..	-84	-96	-131	-102	-413	-92	-87	-120	-120	-419
9 Current transfers from abroad(+)(2).	93	102	77	104	376	87	111	77	121	396
10 Equals: Saving(3) .....	-56	87	344	517	892	111	51	216	-224	154
Reconciliation with the "Canadian Balance of International Payments":										
Saving as above .....	-56	87	344	517	892	111	51	216	-224	154
Add: Net inheritances and migrants' funds.	32	55	62	41	190	50	60	78	59	247
Adjustment .....										
Equals: Surplus(+) or deficit(-) on current account as per "Canadian Balance of International Payments".	-24	142	406	558	1,082	161	111	294	155	401

(1) Includes personal remittances, government official contributions and government pension payments.

(2) Includes withholding taxes, pensions receipts and personal remittances from abroad.

(3) Saving of residents on transactions with non-residents in the national income and expenditure accounts. A negative figure indicates savings made available to the economy by non-residents (see line 8, Table 8).

(4) See technical note - page 58.



TABLEAU 7. Transactions entre les résidents et les non-résidents d'après  
les comptes nationaux des revenus et des dépenses, par trimestre, 1972 et 1973 (4)  
(millions de dollars)

1972					1973					
I	II	III	IV	Année	I	II	III	IV	Année	
5,235	6,474	6,000	6,788	24,497	6,559	7,742	7,288			Exportations de biens et de services .. 1
4,410	5,390	4,555	5,713	20,068	5,627	6,523	5,697			Marchandises ..... 2
825	1,084	1,445	1,075	4,429	932	1,219	1,591			Autres que marchandises ..... 3
-5,736	-6,643	-6,084	-6,842	-25,305	-7,002	-7,866	-7,252			Moins: Importations de biens et services. 4
-4,189	-4,975	-4,339	-5,068	-18,571	-5,264	-6,045	-5,359			Marchandises ..... 5
-1,547	-1,668	-1,745	-1,774	-6,734	-1,738	-1,821	-1,893			Autres que marchandises ..... 6
2	8	-55	14	-31	-10	-1	-55			Plus: Transferts courants nets à l'étranger. 7
-94	-110	-130	-113	-447	-119	-109	-138			Transferts courants versés à l'étranger(-)(1). 8
96	118	75	127	416	109	108	83			Transferts courants reçus de l'étranger(+)(2). 9
-499	-161	-139	-40	-839	-453	-125	-19			Egale: Epargne(3) ..... 10
										Rapprochement avec la "balance canadienne des paiements internationaux":
-499	-161	-139	-40	-839	-453	-125	-19			Epargne établie ci-dessus ..... 10
46	73	74	67	260	29	80	106			Plus: Valeur nette des héritages et fonds des émigrants.
					12	15	4			Ajustement ..... 10
-453	-88	-65	27	-579	-412	-30	91			Egale: Excédent(+) ou déficit(-) au compte courant d'après la "balance canadienne des paiements internationaux".

(1) Y compris les remises personnelles, les contributions officielles du gouvernement et les pensions versées par les administrations.

(2) Y compris les retenues fiscales, les reçus de pensions et les prestations gratuites des particuliers reçus de l'étranger.

(3) Epargne des résidents au titre des transactions avec des non-résidents sur base des comptes nationaux des revenus et des dépenses. Les chiffres négatifs désignent l'épargne des non-résidents mise à la disposition de l'économie (voir ligne 8, Tableau 8).

(4) Voir note technique - page 58.

TABLE 8. Sources of Gross Saving, by Quarters, 1970 and 1971  
(millions of dollars)

	1970					1971					
	I	II	III	IV	Year	I	II	III	IV	Year	
Saving											
Persons and unincorporated business											
1	Personal saving .....	989	530	2,072	-415	3,176	1,118	865	2,700	-204	4,479
2	Adjustment on grain transactions(1)	18	25	26	23	92	16	-23	36	41	70
Corporate and government business enterprises											
3	Undistributed corporation profits .	582	787	669	563	2,601	553	935	1,022	951	3,461
4	Undistributed profits of government business enterprises.	71	63	68	52	254	76	69	61	40	246
5	Capital assistance .....	29	41	19	24	113	55	43	45	56	199
6	Inventory valuation adjustment ....	-114	-29	11	-63	-195	-166	-194	-135	-168	-663
7	Government .....	539	979	747	475	2,740	373	954	743	410	2,480
8	Non-residents .....	56	-87	-344	-517	-892	-111	-51	-216	224	-154
9	Capital consumption allowances and miscellaneous valuation adjustments.	2,355	2,461	2,507	2,515	9,838	2,529	2,624	2,716	2,786	10,655
10	Residual error of estimate .....	-380	-52	74	617	259	-269	-123	-68	438	-22
11	Total .....	4,145	4,718	5,849	3,274	17,986	4,174	5,099	6,904	4,574	20,751

(1) This item is the adjustment to take account of the accrued earnings of farm operators arising out of the operations of the Canadian Wheat Board. See also footnote 1, Table 4.

TABLE 9. Disposition of Gross Saving, by Quarters 1970 and 1971  
(millions of dollars)

	1970					1971					
	I	II	III	IV	Year	I	II	III	IV	Year	
1	Total gross fixed capital formation(1)	3,945	4,469	4,873	4,836	18,123	4,207	5,125	5,653	5,542	20,527
2	Residential construction .....	758	790	994	1,081	3,623	853	1,029	1,340	1,349	4,571
3	Non-residential construction .....	1,666	1,932	2,382	2,228	8,208	1,837	2,227	2,726	2,472	9,262
4	Machinery and equipment .....	1,521	1,747	1,497	1,527	6,292	1,517	1,869	1,587	1,721	6,694
5	Value of physical change in inventories	-180	196	1,050	-945	121	-301	-150	1,183	-531	201
6	Residual error of estimate .....	380	53	-74	-617	-258	268	124	68	-437	23
7	Total .....	4,145	4,718	5,849	3,274	17,986	4,174	5,099	6,904	4,574	20,751

(1) For a breakdown between government and business, see Table 2.

TABLEAU 7. Sources de l'épargne brute, par trimestre, 1972 et 1973  
(millions de dollars)

1972					1973					
I	II	III	IV	Année	I	II	III	IV	Année	
1,521	1,300	2,589	-281	5,129	1,116	1,294	3,461			<b>Epargne</b>
-58	26	47	63	78	-14	59	129			Personnes et entreprises non constituées en corporations
										Epargne personnelle ..... 1
										Ajustement relatif aux transactions de céréales(1). 2
										<b>Corporations et entreprises publiques</b>
971	1,405	1,336	1,375	5,087	1,461	2,142	2,041			Bénéfices non répartis des corporations 3
65	57	99	17	238	85	57	75			Bénéfices non répartis des entreprises publiques. 4
65	49	48	54	216	118	51	44			Subventions de capital ..... 5
-362	-135	-199	-325	-1,021	-504	-580	-636			Ajustement de la valeur des stocks .... 6
329	616	637	268	1,850	491	514	616			Pouvoirs publics ..... 7
499	161	139	40	839	453	125	19			Non-résidents ..... 8
2,755	2,890	2,942	3,003	11,590	2,988	3,161	3,266			Provisions pour consommation de capital et ajustements divers. 9
-577	-287	-224	490	-598	-629	-218	-74			Erreur résiduelle ..... 10
5,208	6,082	7,414	4,704	23,408	5,565	6,605	8,941			Total ..... 11

(1) Cette rubrique correspond à l'ajustement fait pour tenir compte des revenus comptables des exploitants agricoles résultant des opérations de la Commission canadienne du blé. Voir note 1, Tableau 4.

TABLEAU 8. Emploi de l'épargne brute, par trimestre, 1972 et 1973  
(millions de dollars)

1972					1973					
I	II	III	IV	Année	I	II	III	IV	Année	
4,746	5,627	6,100	5,840	22,313	5,230	6,524	7,165			Formation brute de capital fixe(1) ..... 1
1,009	1,223	1,605	1,539	5,376	1,144	1,532	1,992			Construction résidentielle ..... 2
1,982	2,318	2,798	2,499	9,597	2,117	2,563	3,047			Construction non résidentielle ..... 3
1,755	2,086	1,697	1,802	7,340	1,969	2,424	2,126			Machines et outillage ..... 4
-114	167	1,090	-647	496	-294	-133	1,702			Valeur de la variation physique des stocks. 5
576	288	224	-489	599	629	219	74			Erreur résiduelle ..... 6
5,208	6,082	7,414	4,704	23,408	5,565	6,605	8,941			Total ..... 7

(1) Pour une réconciliation entre secteur gouvernemental et secteur des entreprises, voir Tableau 2.

TABLE 10. Gross National Expenditure in Constant (1961) Dollars, by Quarter, 1970 and 1971<sup>(1)</sup>  
(millions of dollars)

	1970					1971				
	I	II	III	IV	Year	I	II	III	IV	Year
1 Personal expenditure on consumer goods and services.	9,146	9,834	9,689	10,806	39,475	9,451	10,406	10,249	11,536	41,642
2 Durable goods .....	1,283	1,629	1,503	1,679	6,094	1,354	1,825	1,673	2,039	6,891
3 Semi-durable goods .....	1,041	1,223	1,223	1,690	5,177	1,052	1,316	1,330	1,827	5,525
4 Non-durable goods .....	3,148	3,192	3,184	3,720	13,244	3,332	3,441	3,384	3,801	13,958
5 Services .....	2,674	3,790	3,779	3,717	14,960	3,713	3,824	3,862	3,869	15,268
6 Government current expenditure on goods and services.	2,642	2,476	2,512	2,774	10,404	2,738	2,570	2,712	2,931	10,951
7 Gross fixed capital formation .....	3,017	3,371	3,634	3,560	13,582	3,086	3,690	3,976	3,903	14,655
8 Government .....	466	545	701	632	2,344	511	621	798	710	2,640
9 Residential construction .....	2	1	4	4	11	2	2	4	4	12
10 Non-residential construction .....	392	476	618	551	2,037	423	536	695	608	2,262
11 Machinery and equipment .....	72	68	79	77	296	86	83	99	98	366
12 Business .....	2,551	2,826	2,933	2,928	11,238	2,575	3,069	3,178	3,193	12,015
13 Residential construction .....	564	579	721	772	2,636	604	714	909	906	3,133
14 Non-residential construction .....	838	928	1,097	1,025	3,388	863	987	1,144	1,059	4,053
15 Machinery and equipment .....	1,149	1,319	1,115	1,131	4,714	1,108	1,368	1,125	1,228	4,829
16 Value of physical change in inventories .	-206	80	982	-823	33	-262	-280	1,176	-465	169
17 Government .....	-26	7	27	-23	-15	-34	3	5	-10	-36
Business										
18 Non-farm .....	226	148	84	-270	188	207	-112	-10	124	309
19 Farm and grain in commercial channels.	-406	-75	871	-530	-140	-435	-171	1,181	-579	-4
20 Exports of goods and services .....	3,890	4,583	4,421	4,421	17,315	4,072	4,742	4,621	4,760	18,195
21 (of which: merchandise) .....	(3,326)	(3,848)	(3,460)	(3,725)	(14,359)	(3,499)	(4,035)	(3,703)	(4,100)	(15,337)
22 Deduct: Imports of goods and services ...	-3,916	-4,481	-4,156	-4,025	-16,578	-3,958	-4,649	-4,378	-4,868	-17,853
23 (of which: merchandise) .....	(2,784)	(3,255)	(2,872)	(2,907)	(11,818)	(2,905)	(3,484)	(3,132)	(3,598)	(13,119)
24 Residual error of estimate .....	289	40	-55	-459	-185	198	90	49	-314	23
25 GROSS NATIONAL EXPENDITURE IN CONSTANT (1961) DOLLARS.	14,862	15,903	17,027	16,254	64,046	15,325	16,569	18,405	17,483	67,782
(Final Domestic Demand)	(14,805)	(15,681)	(15,835)	(17,140)	(63,461)	(15,275)	(16,666)	(16,937)	(18,370)	(67,248)

(1) The implicit price deflators of the seasonally unadjusted components of Gross National Expenditure, derived by dividing the value figures in Table 2 by the constant dollar figures in Table 10, are not suitable as indicators of quarter-to-quarter price change. This is because they are currently weighted and therefore are affected by compositional shifts which occur within the unadjusted components of Gross National Expenditure on a quarter-to-quarter basis. Quarter-to-quarter movement in the implicit price deflators based on seasonally adjusted data are less subject to the problem of shifting weights and may be used as a measure of price change.

TABLEAU 10. Dépense nationale brute en dollars (1961) constants, par trimestre, 1972 et 1973(1)  
(en millions de dollars)

1972					1973						
I	II	III	IV	Année	I	II	III	IV	Année		
10,160	11,218	11,010	12,489	44,877	11,145	12,207	11,898			Dépense personnelle en biens et services de consommation.	1
1,601	2,098	1,872	2,300	7,871	1,981	2,517	2,203			Biens durables .....	2
1,154	1,456	1,460	1,969	6,039	1,274	1,563	1,616			Biens semi-durables .....	3
3,522	3,635	3,570	4,116	14,843	3,727	3,854	3,764			Biens non durables .....	4
3,883	4,029	4,108	4,104	16,124	4,163	4,273	4,315			Services .....	5
2,864	2,610	2,761	3,091	11,326	3,042	2,694	2,853			Dépense publique courante en biens et services.	6
3,316	3,889	4,088	3,891	15,184	3,460	4,234	4,534			Formation brute de capital fixe .....	7
541	636	797	684	2,658	544	661	834			Secteur public .....	8
3	2	5	5	15	3	2	5			Construction résidentielle .....	9
445	548	692	581	2,266	438	558	697			Construction non résidentielle .....	10
93	86	100	98	377	103	101	132			Machines et outillage .....	11
2,775	3,253	3,291	3,207	12,526	2,916	3,573	3,700			Secteur des entreprises .....	12
666	791	1,012	950	3,419	692	904	1,160			Construction résidentielle .....	13
864	968	1,096	1,002	3,930	873	998	1,136			Construction non résidentielle .....	14
1,245	1,494	1,183	1,255	5,177	1,351	1,671	1,404			Machines et outillage .....	15
-76	-69	941	-396	401	-101	-200	1,308			Valeur de la variation physique des stocks	16
-18	14	23	-6	13	-28	-2	18			Secteur public .....	17
433	29	33	139	731	417	-1	11			Secteur des entreprises	
-469	-182	885	-379	-365	-530	-197	1,277			Non agricoles .....	18
										Agricoles, et céréales en circuit commercial	19
4,313	5,165	4,707	5,328	19,422	4,313	5,527	4,580			Exportations de biens et services .....	20
(3,697)	(4,497)	(3,802)	(4,692)	(16,683)	(4,367)	(4,823)	(3,975)			(dont: marchandises) .....	21
-4,526	-5,264	-4,766	-5,359	-19,915	-5,293	-5,763	-5,127			Moins: Importations de biens et services ..	22
(3,445)	(4,117)	(3,588)	(4,157)	(15,307)	(4,153)	(4,611)	(3,970)			(dont: marchandises) .....	23
406	202	154	-334	428	419	144	47			Erreur résiduelle .....	24
16,356	17,751	18,895	18,720	71,722	17,591	18,843	20,393			DEPENSE NATIONALE BRUTE EN DOLLARS (1961) CONSTANTS.	25
(16,340)	(17,717)	(17,859)	(19,471)	(71,387)	(17,647)	(19,135)	(19,285)			(Demande domestique finale)	

(1) Les dégonfleurs implicites de prix des composantes non désaisonnalisées de la dépense nationale brute, obtenus en divisant les valeurs en dollars courants (Tableau 2) par les valeurs en dollars de 1961 (Tableau 10), ne sont pas de bons indicateurs de la variation des prix d'un trimestre à l'autre. Cela s'explique par le fait qu'ils sont à pondération courante et, par conséquent, sujets aux changements survenus d'un trimestre à l'autre au sein des différentes composantes non désaisonnalisées de la dépense nationale brute. Toutefois, les dégonfleurs implicites de prix basés sur les séries désaisonnalisées sont moins sujets à ces changements de pondération et peuvent donc servir à évaluer les variations de prix.

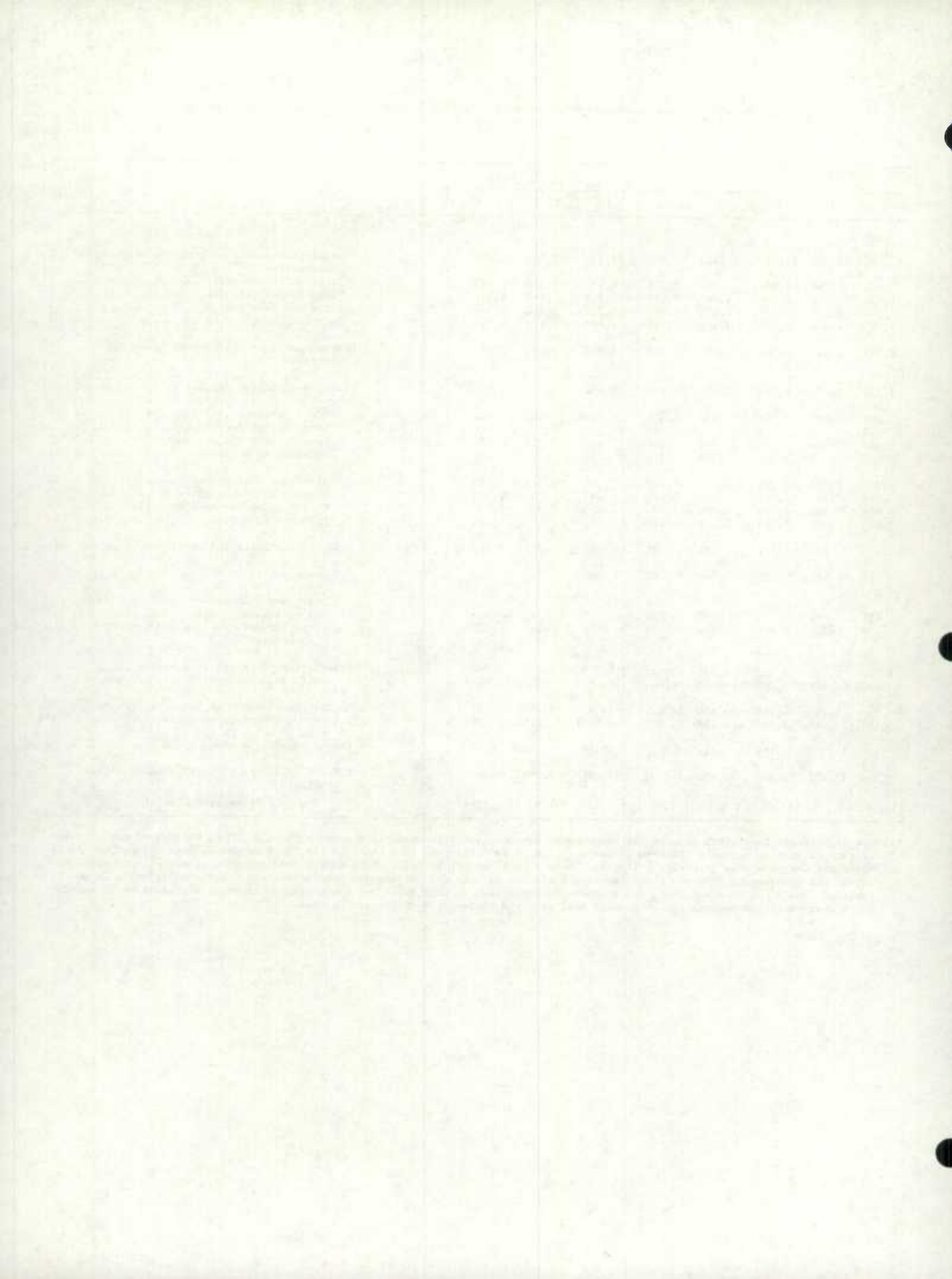

TABLES ADJUSTED FOR SEASONAL VARIATION AND AT ANNUAL RATES

SERIES CORRIGÉES DES VARIATIONS SAISONNIÈRES, AUX TAUX ANNUELS

TABLE 11. National Income and Gross National Product, by Quarters 1970 and 1971  
Seasonally Adjusted at Annual Rates  
(millions of dollars)

	1970					1971				
	I	II	III	IV	Year	I	II	III	IV	Year
1 Wages, salaries, and supplementary labour income.	45,940	46,124	46,932	47,976	46,743	49,028	51,024	52,028	53,244	51,331
2 Military pay and allowances .....	912	916	940	888	914	904	900	896	932	908
3 Corporation profits before taxes(1) .....	8,184	7,652	7,736	7,348	7,730	7,816	8,616	9,576	9,924	8,983
4 Deduct: Dividends paid to non-residents(2).	-1,064	-940	-980	-824	-952	-840	-872	-892	-1,368	-993
5 Interest, and miscellaneous investment income(3).	3,264	3,440	3,520	3,572	3,449	3,632	3,768	3,756	3,912	3,767
6 Accrued net income of farm operators from farm production(4).	1,272	1,332	1,292	1,012	1,227	1,316	1,268	1,632	1,776	1,498
7 Net income of non-farm unincorporated business including rent(5).	5,276	5,272	5,320	5,312	5,295	5,392	5,592	5,736	5,752	5,618
8 Inventory valuation adjustment(6) .....	-368	-148	-80	-184	-195	-492	-840	-752	-568	-663
9 NET NATIONAL INCOME AT FACTOR COST .....	63,416	63,648	64,680	65,100	64,211	66,756	69,456	71,980	73,604	70,449
10 Indirect taxes less subsidies .....	11,120	11,180	11,440	11,468	11,302	11,860	12,168	12,508	12,744	12,320
11 Capital consumption allowances and miscellaneous valuation adjustments.	9,576	9,808	9,944	10,024	9,838	10,284	10,456	10,780	11,100	10,655
12 Residual error of estimate .....	-268	240	480	584	259	340	148	-144	-432	-22
13 GROSS NATIONAL PRODUCT AT MARKET PRICES ..	83,844	84,876	86,544	87,176	85,610	89,240	92,228	95,124	97,016	93,402
14 (Gross national product at market prices excluding accrued net income of farm operators).	(82,572)	(83,544)	(85,252)	(86,164)	(84,383)	(87,924)	(90,960)	(93,492)	(95,240)	(91,904)

(1) See footnote 1, Table 1.

(2) See footnote 2, Table 1.

(3) See footnote 3, Table 1.

(4) Includes an arbitrary smoothing of crop production, and standard seasonal adjustments for withdrawals of grain from farm stocks and for the change in farm-held livestock and other inventories. Because of the arbitrary element, too precise an interpretation should not be given the seasonally adjusted figures of accrued net income of farm operators.

(5) See footnote 5, Table 1.

(6) See footnote 4, Table 2.

TABLE 12. Gross National Expenditure, by Quarters, 1970 and 1971  
Seasonally Adjusted at Annual Rates  
(millions of dollars)

	1970					1971				
	I	II	III	IV	Year	I	II	III	IV	Year
1 Personal expenditure on consumer goods and services.	49,056	49,532	50,548	51,208	50,086	51,536	53,492	54,856	56,072	53,989
2 Government current expenditure on goods and services(1).	15,808	16,564	16,784	17,280	16,609	17,392	18,368	18,852	19,328	18,485
3 Gross fixed capital formation .....	17,888	17,632	18,276	18,696	18,123	19,148	20,440	21,080	21,440	20,527
4 Government(2) .....	3,096	3,088	3,188	3,320	3,173	3,504	3,764	3,876	3,872	3,754
5 Residential construction .....	16	12	16	16	15	16	16	20	20	18
6 Non-residential construction .....	2,752	2,748	2,840	2,952	2,823	3,096	3,328	3,416	3,400	3,310
7 Machinery and equipment .....	328	328	332	352	335	392	420	440	452	426
8 Business(3) .....	14,792	14,544	15,088	15,376	14,950	15,644	16,676	17,204	17,568	16,773
9 Residential construction .....	3,620	3,344	3,564	3,904	3,608	4,068	4,484	4,780	4,880	4,553
10 Non-residential construction .....	5,240	5,280	5,432	5,588	5,385	5,708	5,964	6,060	6,076	5,952
11 Machinery and equipment .....	5,932	5,920	6,092	5,884	5,957	5,868	6,228	6,364	6,612	6,268
12 Value of physical change in inventories ..	324	868	792	-1,500	121	384	-356	-36	812	201
13 Government .....	-	-8	12	-56	-13	-44	-32	-84	-	-40
Business										
14 Non-farm(4) .....	408	832	1,024	-1,244	255	292	-336	140	712	202
15 Farm and grain in commercial channels.	-84	44	-244	-200	-121	136	12	-92	100	39
16 Exports of goods and services .....	20,976	21,340	21,224	21,144	21,171	21,704	21,944	22,676	22,848	22,293
17 Deduct: Imports of goods and services ...	-20,476	-20,820	-20,600	-19,072	-20,242	-20,580	-21,512	-22,452	-23,920	-22,116
18 Residual error of estimate .....	268	-240	-480	-580	-258	-344	-148	148	436	23
19 GROSS NATIONAL EXPENDITURE AT MARKET PRICES. (Final Domestic Demand)	83,844 (82,752)	84,876 (83,728)	86,544 (85,608)	87,176 (87,184)	85,610 (84,818)	89,240 (88,076)	92,228 (92,300)	95,124 (94,788)	97,016 (96,840)	93,402 (93,001)
Detail of Farm Inventories and GICC:										
Value of grain crop production .....	1,336	1,336	1,340	1,340	1,338	1,532	1,536	1,536	1,536	1,535
Depletions of farm stocks of grain .....	-1,564	-1,280	-1,456	-1,312	-1,403	-1,408	-1,372	-1,516	-1,468	-1,441
Change in other farm-held inventories ..	172	152	112	84	130	76	80	76	136	94
Grain in commercial channels .....	-28	-164	-240	-312	-186	-64	-232	-188	-104	-187

(1) Includes defence expenditures. For amounts see also 45, Table 16.

(2) See footnote 2, Table 2.

(3) See footnote 3, Table 2.

(4) See footnote 4, Table 2.

(5) In the seasonally adjusted series, the value of grain crop production in each quarter is taken as one-fourth of the estimated value of crop production for the year as a whole (see footnote 4, Table 11). All other items in the farm inventories series are seasonally adjusted by standard techniques.



TABLEAU 11. Revenu national et produit national brut, par trimestre, 1972 et 1973  
corrigé des variations saisonnières aux taux annuels  
(millions de dollars)

1972					1973					
I	II	III	IV	Année	I	II	III	IV	Année	
54,828	55,856	57,224	59,488	56,849	61,540	62,932	63,800		Rémunération des salariés .....	1
948	956	948	980	958	1,000	1,020	1,028		Solde et indemnités militaires .....	2
10,232	10,696	10,728	11,688	10,836	13,204	13,948	14,728		Bénéfices des corporations avant déduction d'impôts(1).	3
-868	-856	-756	-1,016	-874	-896	-868	-868		Moins: Dividendes versés aux non-résidents (2).	4
4,016	4,116	4,308	4,200	4,160	4,820	4,524	4,732		Intérêts et revenus divers de placements (3).	5
1,372	1,824	1,588	1,936	1,680	2,404	2,760	3,392		Revenu comptable net des exploitants agricoles au titre de la production agricole(4).	6
5,900	6,064	6,216	6,284	6,116	6,544	6,772	6,960		Revenu net des entreprises non agricoles non constituées en corporations, loyers compris(5).	7
-1,248	-576	-1,004	-1,256	-1,021	-1,756	-2,048	-2,448		Ajustement de la valeur des stocks(6) ....	8
75,180	78,080	79,252	82,304	78,704	86,860	89,040	91,324		REVENU NATIONAL NET AU COUT DES FACTEURS .	9
13,564	13,288	13,760	14,232	13,711	14,744	14,712	15,216		Impôts indirects moins subventions .....	10
11,200	11,520	11,676	11,964	11,590	12,176	12,592	12,932		Provisions pour consommation de capital et ajustements divers.	11
-664	-412	-620	-696	-598	-684	-48	-392		Erreur résiduelle .....	12
99,280	102,476	104,068	107,804	103,407	113,096	116,296	119,080		PRODUIT NATIONAL BRUT AUX PRIX DU MARCHÉ .	13
(97,908)	(100,652)	(102,480)	(105,868)	(101,727)	(110,692)	(113,536)	(115,688)		(Produit national brut aux prix du marché sans de revenu comptable net des exploi- tants agricoles).	14

(1) Voir note 1, Tableau 1.

(2) Voir note 2, Tableau 1.

(3) Voir note 3, Tableau 1.

(4) Comprend un aplanissement arbitraire de la production de céréales et l'ajustement saisonnier usuel en ce qui concerne le retrait des stocks de grains détenus dans les fermes et les autres stocks. En raison de son aspect arbitraire, on ne saurait donner une interprétation trop rigoureuse des chiffres désaisonnalisés portant sur le revenu comptable net des agriculteurs.

(5) Voir note 5, Tableau 1.

(6) Voir note 4, Tableau 2.

TABLEAU 12. Dépense nationale brute, par trimestre, 1972 et 1973  
corrigé des variations saisonnières, aux taux annuels  
(millions de dollars)

1972					1973					
I	II	III	IV	Année	I	II	III	IV	Année	
57,792	59,524	60,856	62,936	60,277	66,020	67,660	69,644		Dépense personnelle en biens et services de consommation.	1
19,632	19,752	20,752	21,984	20,530	22,368	22,396	22,972		Dépense publique courante en biens et services(1).	2
21,628	22,340	22,688	22,596	22,313	23,852	25,824	26,672		Formation brute de capital fixé .....	3
3,836	4,000	4,036	3,928	3,950	4,080	4,372	4,452		Secteur public(2) .....	4
24	16	28	28	24	24	20	28		Construction résidentielle .....	5
3,372	3,532	3,556	3,436	3,474	3,540	3,812	3,776		Construction non résidentielle .....	6
440	452	452	464	452	516	540	648		Machines et outillage .....	7
17,792	18,340	18,652	18,668	18,363	19,772	21,452	22,220		Secteur des entreprises(3) .....	8
4,880	5,308	5,676	5,544	5,352	5,536	6,604	6,960		Construction résidentielle .....	9
6,088	6,136	6,128	6,140	6,123	6,568	6,876	6,768		Construction non résidentielle .....	10
6,824	6,896	6,848	6,984	6,888	7,668	7,972	8,492		Machines et outillage .....	11
1,036	716	136	96	496	1,268	176	508		Valeur de la variation physique des stocks	12
20	28	4	12	16	-24	-60	-4		Secteur public .....	13
1,040	736	616	664	764	1,460	504	148		Secteur des entreprises Non agricoles(4) .....	14
-24	-48	-484	-580	-284	-168	-268	364		Agricoles, et céréales en circuit commercial.	15
22,780	24,412	24,012	26,784	24,497	28,504	29,400	29,120		Exportations de biens et services(5) .....	16
-24,248	-24,684	-25,000	-27,288	-25,305	-29,596	-29,212	-30,232		Moins: Importations de biens et services ..	17
660	416	624	696	599	680	52	396		Erreur résiduelle .....	18
99,280	102,476	104,068	107,804	103,407	113,096	116,296	119,080		DEPENSE NATIONALE BRUTE AUX PRIX DU MARCHÉ .	19
(99,052)	(101,616)	(104,296)	(107,516)	(103,120)	(112,240)	(115,880)	(119,288)		(Demande domestique finale) Détails sur les stocks des produits agricoles et grains en circuit commercial:	
1,420	1,420	1,420	1,424	1,421	2,100	2,100	2,100		Valeur de la production de grains .....	
-1,388	-1,700	-1,588	-2,220	-1,719	-2,032	-2,076	-2,716		Retraits de stocks de grains détenus dans les fermes.	
55	112	16	16	49	-20	136	516		Variation des autres stocks détenus dans les fermes.	
-138	120	-332	200	-35	-216	-428	464		Grains en circuit commercial .....	

(1) Y compris les dépenses de défense. Pour les montants voir rubrique 45, Tableau 16.

(2) Voir note 2, Tableau 2.

(3) Voir note 3, Tableau 2.

(4) Voir note 4, Tableau 2.

(5) Dans les séries désaisonnalisées, la valeur de la production de grains de chaque trimestre est supposée être égale au quart de la production totale de l'année (voir note 4 au bas du Tableau 11). Toutes les autres séries relatives aux stocks agricoles sont désaisonnalisées selon les techniques usuelles.

TABLE 13. Relation between Gross National Product at Market Prices and Gross Domestic Product at Factor Cost, by Quarters, 1970 and 1971  
Seasonally Adjusted at Annual Rates  
(millions of dollars)

	1970					1971				
	I	II	III	IV	Year	I	II	III	IV	Year
1 GROSS NATIONAL PRODUCT AT MARKET PRICES	83,844	84,876	86,544	87,176	85,610	89,240	92,228	95,124	97,016	93,402
2 Deduct: Residual error of estimate . . .	268	-240	-480	-584	-259	-340	-148	144	432	22
3 Indirect taxes less subsidies .	-11,120	-11,180	-11,440	-11,468	-11,302	-11,860	-12,168	-12,508	-12,744	-12,320
4 Investment income received from non-residents.	-940	-1,000	-1,080	-1,024	-1,011	-976	-944	-928	-972	-955
5 Add: Investment income paid to non-residents.	2,496	2,364	2,476	2,252	2,397	2,260	2,288	2,368	2,776	2,423
6 GROSS DOMESTIC PRODUCT AT FACTOR COST .	74,548	74,820	76,020	76,352	75,435	78,324	81,256	84,200	86,508	82,572

TABLE 14. Sources of Personal Income, by Quarters, 1970 and 1971  
Seasonally Adjusted at Annual Rates  
(millions of dollars)

	1970					1971				
	I	II	III	IV	Year	I	II	III	IV	Year
1 Wages, salaries, and supplementary labour income.	45,940	46,124	46,932	47,976	46,743	49,028	51,024	52,028	53,244	51,331
2 Military pay and allowances . . . . .	912	916	940	888	914	904	900	896	932	908
3 Net income received by farm operators from farm production(1).	1,196	1,228	1,196	920	1,135	1,312	1,296	1,568	1,536	1,428
4 Net income of non-farm unincorporated business including rent.	5,276	5,272	5,320	5,312	5,295	5,392	5,592	5,736	5,752	5,618
5 Interest, dividends, and miscellaneous investment income(2).	5,176	5,372	5,412	5,468	5,357	5,448	5,440	5,580	5,836	5,576
<u>Current transfers</u>										
6 From government . . . . .	6,660	6,688	7,216	7,356	6,980	7,920	8,020	8,428	8,704	8,268
7 Transfer payments to persons . . . . .	6,644	6,680	7,208	7,348	6,970	7,908	8,016	8,416	8,668	8,252
8 Capital assistance . . . . .	16	8	8	8	10	12	4	12	36	16
9 From corporations(3) . . . . .	140	140	140	140	140	140	140	148	148	144
10 From non-residents . . . . .	104	108	104	112	107	116	116	120	120	118
11 PERSONAL INCOME . . . . .	65,404	65,848	67,260	68,172	66,671	70,260	72,528	74,504	76,272	73,391

(1) See footnote 1, Table 4.

(2) See footnote 2, Table 4.

(3) See footnote 3, Table 4.

TABLEAU 13. Rapport entre le produit national brut aux prix du marché et le produit intérieur brut au coût des facteurs, par trimestre, 1972 et 1973 corrigés des variations saisonnières aux taux annuels (millions de dollars)

1972					1973					
I	II	III	IV	Année	I	II	III	IV	Année	
99,280	102,476	104,068	107,804	103,407	113,096	116,296	119,080			PRODUIT NATIONAL BRUT AUX PRIX DE MARCHE. 1
664	412	620	696	598	684	48	392			Moins: Erreur résiduelle ..... 2
-13,564	-13,288	-13,760	-14,232	-13,711	-14,744	-14,712	-15,216			Impôts indirects moins subventions. 3
-892	-880	-1,184	-912	-967	-1,004	-1,020	-1,132			Revenus de placements reçus des non-résidents. 4
2,376	2,344	2,252	2,584	2,389	2,648	2,640	2,704			Plus: Revenus de placements versés aux non-résidents. 5
87,864	91,064	91,996	95,940	91,716	100,680	103,252	105,828			PRODUIT INTERIEUR BRUT AU COUT DES FACTEURS. 6

TABLEAU 14. Catégories du revenu personnel, par trimestre, 1972 et 1973 corrigés des variations saisonnières aux taux annuels (millions de dollars)

1972					1973					
I	II	III	IV	Année	I	II	III	IV	Année	
54,828	55,856	57,224	59,488	56,849	61,540	62,932	63,800			Rémunération des salariés ..... 1
948	956	948	980	958	1,000	1,020	1,028			Solde et indemnités militaires ..... 2
1,420	1,844	1,516	1,628	1,602	2,612	2,964	3,360			Revenu net des exploitants au titre de la production agricole(1). 3
5,900	6,064	6,216	6,284	6,116	6,544	6,772	6,960			Revenu net des entreprises non agricoles, non constituées en corporations, loyers compris 4
5,912	6,128	6,292	6,380	6,178	6,732	7,156	7,600			Intérêts, dividendes et revenus divers de placements(2). 5
<u>Transferts courants</u>										
8,960	10,084	10,256	10,188	9,872	10,464	11,136	11,228			Du gouvernement ..... 6
8,896	10,072	10,240	10,176	9,846	10,436	11,116	11,208			Aux particuliers ..... 7
64	12	16	12	26	28	20	20			Subventions de capital ..... 8
152	152	152	152	152	152	152	152			Des corporations(3) ..... 9
128	128	128	128	128	132	128	132			Des non-résidents..... 10
78,248	81,212	82,732	85,228	81,855	89,176	92,260	94,260			REVENU PERSONNEL ..... 11

(1) Voir note 1, Tableau 4.

(2) Voir note 2, Tableau 4.

(3) Voir note 3, Tableau 4.

TABLE 15. Disposition of Personal Income, by Quarters, 1970 and 1971  
 Seasonally Adjusted at Annual Rates  
 (millions of dollars)

	1970					1971				
	I	II	III	IV	Year	I	II	III	IV	Year
1 Personal expenditure on consumer goods and services.	49,056	49,532	50,548	51,208	50,086	51,536	53,492	54,856	56,072	53,989
2 Durable goods .....	6,604	6,780	6,976	6,832	6,798	7,144	7,664	7,940	8,356	7,776
3 Semi-durable goods .....	6,644	6,476	6,640	6,820	6,645	6,852	7,148	7,372	7,524	7,224
4 Non-durable goods .....	15,896	15,976	16,272	16,676	16,205	16,676	17,372	17,696	17,760	17,376
5 Services(1) .....	19,912	20,300	20,660	20,880	20,438	20,864	21,308	21,848	22,432	21,613
<u>Current transfers</u>										
To government										
6 Income taxes .....	8,228	8,968	8,836	9,212	8,811	9,528	9,812	10,496	10,736	10,143
7 Succession duties and estate taxes	240	264	308	252	266	288	280	252	288	277
8 Employer and employee contributions to social insurance and government pension funds.	2,368	2,440	2,444	2,548	2,450	2,476	2,560	2,624	2,632	2,573
9 Other .....	1,052	1,060	1,076	1,104	1,073	1,128	1,112	1,112	1,088	1,110
10 To corporations(2) .....	616	632	648	664	640	608	640	664	684	649
11 To non-residents .....	160	168	176	172	169	168	168	176	172	171
12 Personal saving .....	3,684	2,784	3,224	3,012	3,176	4,528	4,464	4,324	4,600	4,479
13 PERSONAL INCOME .....	65,404	65,848	67,260	68,172	66,671	70,260	72,528	74,504	76,272	73,391
14 (Personal disposable income) (13-6-7-8-9).	(53,516)	(53,116)	(54,596)	(55,056)	(54,071)	(56,840)	(58,764)	(60,020)	(61,528)	(59,288)

(1) See footnote 1, Table 5.

(2) See footnote 2, Table 5.

TABLEAU 15. Emploi du revenu personnel, par trimestre, 1972 et 1973  
 corrigés des variations saisonnières aux taux annuels  
 (millions de dollars)

1972					1973					
I	II	III	IV	Année	I	II	III	IV	Année	
57,792	59,524	60,856	62,936	60,277	66,020	67,660	69,644			Dépense personnelle en biens et services de consommation. 1
8,600	8,960	9,036	9,524	9,030	10,564	10,804	10,800			Biens durables ..... 2
7,744	8,108	8,236	8,364	8,113	8,796	9,060	9,572			Biens semi-durables ..... 3
18,624	19,160	19,592	20,280	19,414	21,244	22,020	22,904			Biens non durables ..... 4
22,824	23,296	23,992	24,768	23,720	25,416	25,776	26,368			Services(1) ..... 5
										<u>Transferts courants</u>
										Au gouvernement
10,668	10,680	12,092	12,200	11,410	13,552	12,144	12,836			Impôts sur le revenu ..... 6
248	252	196	216	228	216	216	212			Droits successor aux et impôts sur les biens transmis par décès. 7
2,748	2,848	2,944	3,028	2,892	3,184	3,336	3,232			Cotisations des employeurs et des employés à l'assurance sociale et aux régimes de pensions de l'Etat. 8
1,044	1,052	1,040	1,028	1,041	1,160	1,016	1,060			Autres ..... 9
644	688	724	752	702	788	836	864			Aux corporations(2) ..... 10
172	172	180	180	176	180	176	184			Aux non-résidents ..... 11
4,932	5,996	4,700	4,888	5,129	4,076	6,876	6,228			Epargne personnelle ..... 12
78,248	81,212	82,732	85,228	81,855	89,176	92,260	94,260			REVENU PERSONNEL ..... 13
(62,540)	(64,380)	(66,460)	(68,756)	(66,284)	(71,064)	(75,548)	(76,920)			(Revenu personnel disponible) 14 (13-6-7-8-9).

(1) Voir note 1, Tableau 5.

(2) Voir note 2, Tableau 5.

TABLE 16. Government Revenue, Expenditure and Surplus or Deficit, by Level of Government, by Quarters, 1970 and 1971  
Seasonally Adjusted at Annual Rates  
(millions of dollars)

	1970					1971				
	I	II	III	IV	Year	I	II	III	IV	Year
<b>REVENUE</b>										
1 Direct taxes - Persons .....	10,836	11,672	11,588	12,012	11,527	12,292	12,652	13,372	13,656	12,993
2 Federal(1) .....	7,128	7,372	7,520	7,644	7,416	7,780	8,128	8,500	8,676	8,271
3 Provincial .....	2,684	3,240	3,044	3,260	3,057	3,448	3,404	3,736	3,888	3,619
4 Local .....	-	-	-	-	-	-	-	-	-	-
5 Canada Pension Plan .....	756	772	720	844	773	820	816	844	788	817
6 Quebec Pension Plan .....	268	288	304	264	281	244	304	292	304	286
7 Direct taxes - Corporate and Government business enterprises.	3,156	3,000	3,116	2,992	3,066	3,140	3,492	3,640	3,424	3,424
8 Federal(2) .....	2,340	2,224	2,312	2,220	2,274	2,328	2,584	2,660	2,500	2,518
9 (Federal tax collections)(2) .....	(3,004)	(2,468)	(2,352)	(2,364)	(2,547)	(2,112)	(2,396)	(2,332)	(2,384)	(2,306)
10 Provincial(3) .....	816	776	804	772	792	812	908	980	924	906
11 (Provincial tax collections) .....	(972)	(860)	(832)	(800)	(866)	(860)	(820)	(880)	(852)	(853)
12 Direct taxes - Non-residents-Federal(4) .	300	252	276	248	269	268	276	264	304	278
13 Indirect taxes .....	11,868	12,024	12,188	12,152	12,058	12,628	12,752	13,260	13,648	13,072
14 Federal .....	3,968	4,008	4,132	4,028	4,034	4,216	4,396	4,532	4,776	4,480
15 Provincial .....	4,152	4,260	4,288	4,352	4,263	4,428	4,360	4,724	4,864	4,594
16 Local(5) .....	3,748	3,756	3,768	3,772	3,761	3,984	3,996	4,004	4,008	3,998
17 Other current transfers from persons ....	1,052	1,060	1,076	1,104	1,073	1,128	1,112	1,112	1,088	1,110
18 Federal .....	-	-	4	4	2	4	4	4	4	4
19 Provincial .....	992	996	1,008	1,032	1,007	1,064	1,040	1,036	1,008	1,017
20 Local .....	56	60	60	64	60	56	64	68	72	55
21 Hospitals .....	4	4	4	4	4	4	4	4	4	4
22 Investment income .....	2,516	2,676	2,752	2,852	2,699	2,928	3,040	3,212	3,292	3,118
23 Federal .....	1,200	1,300	1,300	1,304	1,276	1,324	1,404	1,528	1,568	1,556
24 Provincial .....	972	1,012	1,036	1,104	1,031	1,152	1,156	1,184	1,184	1,169
25 Local .....	96	108	120	132	114	120	120	108	104	113
26 Hospitals .....	4	4	4	8	5	4	4	4	8	5
27 Canada Pension Plan .....	176	176	208	212	193	236	256	280	308	270
28 Quebec Pension Plan .....	68	76	84	92	80	92	100	108	120	105
29 Current transfers from other levels of government.	8,356	8,684	8,904	9,512	8,864	9,872	10,124	10,572	10,964	10,383
30 Provinces										
31 From Canada .....	2,944	3,076	3,612	3,580	3,303	4,264	3,956	4,212	4,488	4,230
From local governments .....	40	32	44	60	44	32	44	28	32	34
32 Local governments										
33 From Canada .....	76	92	92	104	91	88	80	72	120	90
34 From provinces .....	2,992	3,224	2,804	3,372	3,098	3,056	3,424	3,680	3,692	3,463
35 Hospitals										
From provinces .....	2,284	2,240	2,332	2,376	2,308	2,412	2,600	2,560	2,612	2,546
From local governments .....	20	20	20	20	20	20	20	20	20	20
36 Total revenue .....	38,084	39,368	39,900	40,872	39,556	42,256	43,448	45,432	46,376	44,378
37 Federal .....	14,936	15,156	15,544	15,448	15,271	15,920	16,792	17,488	17,828	17,007
38 Provincial .....	12,600	13,392	13,836	14,160	13,497	15,200	14,868	15,900	16,388	15,589
39 Local .....	6,968	7,240	6,844	7,444	7,124	7,304	7,684	7,932	7,996	7,729
40 Hospitals .....	2,312	2,268	2,360	2,408	2,337	2,440	2,628	2,588	2,644	2,575
41 Canada Pension Plan .....	932	948	928	1,056	966	1,056	1,072	1,124	1,096	1,087
42 Quebec Pension Plan .....	336	364	388	356	361	336	404	400	424	391

TABLEAU 15. Recettes, dépenses, excédent ou déficit des administrations, par niveau de gouvernement, par trimestre, 1972 et 1973 corrigés des variations saisonnières aux taux annuels (millions de dollars)

1972					1973				
I	II	III	IV	Année	I	II	III	IV	Année
13,664	13,780	15,232	15,444	14,530	16,952	15,696	16,280		
8,684	8,828	9,768	9,732	9,253	11,148	9,750	10,944		
3,832	3,800	4,264	4,456	4,088	4,480	4,584	4,092		
844	852	880	900	869	952	956	932		
304	300	320	356	320	372	396	312		
3,760	3,852	3,628	3,912	3,788	4,384	4,276	4,604		
2,740	2,804	2,648	2,856	2,762	3,196	3,044	3,296		
(2,432)	(2,796)	(2,640)	(2,752)	(2,655)	(3,092)	(3,344)	(3,408)		
1,020	1,048	980	1,056	1,026	1,188	1,232	1,308		
(956)	(1,052)	(1,072)	(1,076)	(1,039)	(1,116)	(1,208)	(1,344)		
292	292	248	320	288	336	252	288		
14,388	14,228	14,624	15,020	14,565	15,856	15,728	16,204		
4,928	5,048	5,164	5,340	5,120	5,704	5,544	5,668		
5,236	4,952	5,220	5,428	5,209	5,756	5,784	6,132		
4,224	4,228	4,240	4,252	4,236	4,396	4,400	4,404		
1,044	1,052	1,040	1,028	1,041	1,160	1,016	1,060		
4	4	4	4	4	4	8	8		
972	972	964	952	965	1,088	932	976		
64	72	68	68	68	64	72	72		
4	4	4	4	4	4	4	4		
3,380	3,392	3,524	3,644	3,485	3,936	3,644	3,680		
1,620	1,608	1,648	1,668	1,636	1,948	1,464	1,464		
1,224	1,200	1,284	1,332	1,260	1,344	1,488	1,512		
108	116	116	128	117	120	120	112		
4	4	4	8	5	4	4	4		
312	332	332	360	334	364	404	416		
112	132	140	148	133	156	164	172		
11,068	11,032	11,708	11,712	11,380	11,864	12,004	11,984		
4,300	4,464	4,456	4,408	4,407	4,564	4,712	4,476		
32	24	36	32	31	32	24	48		
172	208	144	96	155	96	152	92		
3,892	3,556	4,084	3,996	3,882	4,224	4,084	4,312		
2,652	2,760	2,968	3,160	2,885	2,928	3,012	3,036		
20	20	20	20	20	20	20	20		
47,596	47,628	50,004	51,080	49,077	54,488	52,616	54,100		
18,268	18,584	19,480	19,920	19,063	22,336	20,072	21,668		
16,616	16,460	17,204	17,664	16,986	18,452	18,756	18,544		
8,460	8,180	8,652	8,540	8,458	8,900	8,828	8,992		
2,680	2,788	2,996	3,192	2,914	2,956	3,040	3,064		
1,156	1,184	1,212	1,260	1,203	1,316	1,360	1,348		
416	432	460	504	453	528	560	484		

## RECETTES

Impôts directs - Particuliers .....	1
Fédéraux(1) .....	2
Provinciaux .....	3
Locaux .....	4
Régime de pensions du Canada .....	5
Régime de rentes du Québec .....	6
Impôts directs - Corporations et entreprises publiques. ....	7
Fédéraux(2) .....	8
(Impôts fédéraux perçus)(2) .....	9
Provinciaux(3) .....	10
(Impôts provinciaux perçus) .....	11
Impôts directs touchant les non-résidents - Fédéraux(4) .....	12
Impôts indirects .....	13
Fédéraux .....	14
Provinciaux .....	15
Locaux(5) .....	16
Autres transferts courants provenant des particuliers et versés. ....	17
Au gouvernement fédéral .....	18
Aux gouvernements provinciaux .....	19
Aux administrations locales .....	20
Aux hôpitaux .....	21
Revenus de placements .....	22
Gouvernement fédéral .....	23
Gouvernements provinciaux .....	24
Administrations locales .....	25
Hôpitaux .....	26
Régime de pensions du Canada .....	27
Régime de rentes du Québec .....	28
Transferts courants intergouvernementaux. ....	29
Aux provinces, en provenance	
Du gouvernement fédéral .....	30
Des administrations locales .....	31
Aux administrations locales, en provenance	
Du gouvernement fédéral .....	32
Des provinces .....	33
Aux hôpitaux, en provenance	
Des provinces .....	34
Des administrations locales .....	35
Recettes totales .....	36
Gouvernement fédéral .....	37
Gouvernements provinciaux .....	38
Administrations locales .....	39
Hôpitaux .....	40
Régime de pensions du Canada .....	41
Régime de rentes du Québec .....	42

TABLE 16. Government Revenue, Expenditure and Surplus or Deficit, by Level of Government, by Quarters, 1970 and 1971 - Cont'd.  
Seasonally Adjusted at Annual Rates.  
(Millions of dollars)

	1970					1971					
	I	II	III	IV	Year	I	II	III	IV	Year	
<b>CURRENT EXPENDITURE</b>											
43	Current expenditure on goods and services (6)	15,808	16,564	16,784	17,280	16,609	17,392	18,368	18,852	19,328	18,485
44	Federal .....	4,468	4,812	4,392	4,512	4,546	4,596	4,828	4,960	5,320	4,926
45	(Defence) .....	(1,936)	(1,896)	(1,832)	(1,808)	(1,868)	(1,876)	(1,888)	(1,892)	(2,048)	(1,926)
46	Provincial .....	3,760	3,924	4,260	4,488	4,108	4,380	4,772	4,948	4,900	4,750
47	Local .....	5,488	5,700	5,956	6,012	5,789	6,112	6,352	6,424	6,608	6,374
48	Hospitals .....	2,060	2,100	2,152	2,232	2,136	2,280	2,396	2,484	2,468	2,407
49	Canada Pension Plan .....	20	20	16	24	20	16	16	24	24	20
50	Quebec Pension Plan .....	12	8	8	12	10	8	4	12	8	8
51	Transfer payments to persons .....	6,644	6,680	7,208	7,348	6,970	7,908	8,016	8,416	8,668	8,252
52	Federal .....	3,852	3,968	4,160	4,188	4,042	4,300	4,692	4,660	5,000	4,663
53	Provincial .....	2,544	2,424	2,716	2,760	2,611	3,204	2,896	3,304	3,188	3,148
54	Local .....	164	192	224	272	213	260	272	264	280	269
55	Canada Pension Plan .....	64	72	80	96	78	108	116	140	152	129
56	Quebec Pension Plan .....	20	24	28	32	26	36	40	48	48	43
57	Subsidies .....	748	844	748	684	756	768	584	752	904	752
58	Federal .....	588	668	588	512	589	488	392	488	684	513
59	Provincial .....	160	176	160	172	167	280	192	264	220	239
60	Capital assistance .....	128	148	104	112	123	212	144	224	280	215
61	Federal .....	88	132	84	84	97	164	124	188	208	171
62	Provincial .....	40	16	20	28	26	48	20	36	72	44
63	Current transfers to non-residents - Federal.	220	212	300	244	244	252	188	248	304	258
64	Interest on the public debt .....	3,100	3,212	3,276	3,412	3,250	3,412	3,416	3,676	3,748	3,563
65	Federal(7) .....	1,816	1,848	1,844	1,940	1,862	1,868	1,940	2,032	2,128	1,992
66	Provincial .....	672	732	812	820	759	868	832	944	892	884
67	Local .....	580	600	584	616	595	640	612	664	692	652
68	Hospitals .....	32	32	36	36	34	36	32	36	36	35
69	Current transfers to other levels of government.	8,356	8,684	8,904	9,512	8,864	9,872	10,124	10,572	10,964	10,383
	Canada										
70	To provinces .....	2,944	3,076	3,612	3,580	3,303	4,264	3,956	4,212	4,488	4,230
71	To local governments .....	76	92	92	104	91	88	80	72	120	90
	Provinces										
72	To local governments .....	2,992	3,224	2,804	3,372	3,098	3,056	3,424	3,680	3,692	3,463
73	To hospitals .....	2,284	2,240	2,332	2,376	2,308	2,412	2,600	2,560	2,612	2,546
	Local governments										
74	To provinces .....	40	32	44	60	44	32	44	28	32	34
75	To hospitals .....	20	20	20	20	20	20	20	20	20	20
76	Total current expenditure(8) .....	35,004	36,344	37,324	38,592	36,816	39,816	40,840	42,740	44,196	41,898
77	Federal .....	14,052	14,808	15,072	15,164	14,774	16,020	16,200	16,860	18,252	16,833
78	Provincial .....	12,452	12,736	13,104	14,016	13,077	14,248	14,736	15,736	15,576	15,074
79	Local .....	6,292	6,544	6,828	6,980	6,661	7,064	7,300	7,400	7,632	7,349
80	Hospitals .....	2,092	2,132	2,188	2,268	2,170	2,316	2,428	2,520	2,504	2,442
81	Canada Pension Plan .....	84	92	96	120	98	124	132	164	176	149
82	Quebec Pension Plan .....	32	32	36	44	36	44	44	60	56	51



TABLEAU 15. Revenues, dépenses, excédent ou déficit des administrations, par niveau de gouvernement, par trimestre, 1972 et 1973  
 corrigés des variations saisonnières aux taux annuels - suite  
 (millions de dollars)

1972					1973					
I	II	III	IV	Année	I	II	III	IV	Année	
19,632	19,752	20,752	21,984	20,530	22,368	22,396	22,972			<b>DEPENSES COURANTES</b>
5,060	5,280	5,440	5,776	5,389	5,648	5,700	6,016			Dépenses courantes en biens et services (6)
(1,760)	(1,956)	(2,032)	(2,104)	(1,963)	(1,892)	(2,044)	(2,340)			Gouvernement fédéral
5,040	4,956	5,384	5,556	5,234	5,872	5,880	6,068			(Défense)
6,908	6,900	7,176	7,676	7,165	7,844	7,836	7,844			Gouvernements provinciaux
2,588	2,592	2,720	2,940	2,710	2,968	2,944	3,008			Administrations locales
28	16	24	24	23	24	24	24			Hôpitaux
8	8	8	12	9	12	12	12			Régime de pensions du Canada
										Régime de rentes du Québec
8,896	10,072	10,240	10,176	9,846	10,436	11,116	11,208			Transferts aux particuliers, en provenance
5,280	6,036	6,680	6,476	6,118	6,364	6,792	7,156			Du gouvernement fédéral
3,128	3,524	3,020	3,144	3,204	3,468	3,688	3,372			Des gouvernements provinciaux
264	276	280	276	274	284	284	284			Des administrations locales
172	180	200	216	192	232	256	260			Régime de pensions du Canada
52	56	60	64	58	88	96	136			Régime de rentes du Québec
824	940	864	788	854	1,112	1,016	988			Subventions
600	736	560	508	601	836	776	620			Fédérales
224	204	304	280	253	276	240	368			Provinciales
288	180	244	256	242	432	200	228			Subventions de capital
160	156	208	208	183	340	168	168			Fédérales
128	24	36	48	59	92	32	60			Provinciales
256	280	280	268	271	328	292	304			Transferts courants aux non-résidents en provenance - Du gouvernement fédéral
3,960	3,992	4,220	4,244	4,104	4,316	4,608	4,880			Service de la dette publique
2,272	2,176	2,332	2,340	2,280	2,472	2,544	2,668			Gouvernement fédéral(7)
980	1,048	1,132	1,124	1,071	1,104	1,236	1,388			Gouvernements provinciaux
672	732	720	744	717	704	792	788			Administrations locales
36	36	36	36	36	36	36	36			Hôpitaux
11,068	11,032	11,708	11,712	11,380	11,864	12,004	11,984			Transferts courants intergouvernementaux
4,300	4,464	4,456	4,408	4,407	4,564	4,712	4,476			Du gouvernement fédéral
172	208	144	96	155	96	152	92			Aux provinces
3,892	3,556	4,084	3,996	3,882	4,224	4,084	4,312			Aux administrations locales
2,652	2,760	2,968	3,160	2,885	2,928	3,012	3,036			Aux hôpitaux
32	24	36	32	31	32	24	48			Des administrations locales
20	20	20	20	20	20	20	20			Aux provinces
										Aux hôpitaux
44,924	46,248	48,308	49,428	47,227	50,856	51,632	52,564			Total des dépenses courantes(8)
18,100	19,336	20,100	20,080	19,404	20,648	21,136	21,500			Gouvernement fédéral
16,044	16,072	16,928	17,308	16,588	17,964	18,172	18,604			Gouvernements provinciaux
7,896	7,952	8,232	8,748	8,207	8,884	8,956	8,984			Administrations locales
2,624	2,628	2,756	2,976	2,746	3,004	2,980	3,044			Hôpitaux
200	196	224	240	215	256	280	284			Régime de pensions du Canada
60	64	68	76	67	100	108	148			Régime de rentes du Québec

TABLE 16. Government Revenue, Expenditure and Surplus or Deficit, by Level of Government, by Quarters, 1970 and 1971 - *Cont'd.*  
Seasonally Adjusted at Annual Rates  
(millions of dollars)

	1970					1971				
	I	II	III	IV	Year	I	II	III	IV	Year
83 Saving (Total revenue less total current expenditure).	3,080	3,024	2,576	2,280	2,740	2,440	2,608	2,692	2,180	2,480
84 Federal .....	884	348	472	284	497	-100	592	628	-424	174
85 Provincial .....	148	656	732	144	420	952	132	164	812	515
86 Local .....	676	696	16	464	463	240	384	532	364	380
87 Hospitals .....	220	136	172	140	167	124	200	68	140	133
88 Canada Pension Plan .....	848	856	832	936	868	932	940	960	920	938
89 Quebec Pension Plan .....	304	332	352	312	325	292	360	340	368	340
<u>SURPLUS OR DEFICIT ON A NATIONAL ACCOUNTS BASIS</u>										
Saving as above:										
90 Add: Capital consumption allowances ....	1,188	1,220	1,244	1,272	1,231	1,288	1,316	1,348	1,384	1,334
91 Federal .....	224	232	236	236	232	236	244	248	252	245
92 Provincial .....	380	388	400	412	395	420	432	440	452	436
93 Local .....	484	496	504	516	500	520	528	544	560	538
94 Hospitals .....	100	104	104	108	104	112	112	116	120	115
95 Deduct: Gross capital formation .....	3,096	3,080	3,200	3,264	3,160	3,460	3,732	3,792	3,872	3,714
96 Federal .....	468	456	488	448	465	460	536	488	572	514
97 Provincial .....	1,028	996	1,052	1,108	1,046	1,268	1,424	1,496	1,448	1,409
98 Local .....	1,376	1,412	1,436	1,476	1,425	1,504	1,524	1,560	1,612	1,550
99 Hospitals .....	224	216	224	232	224	228	248	248	240	244
100 Equals: Surplus (+) or Deficit (-) .....	1,172	1,164	620	288	811	268	192	248	-308	100
101 Federal .....	640	124	220	72	264	-324	300	388	-744	-95
102 Provincial .....	-500	48	80	-552	-231	104	-860	-892	-184	-58
103 Local .....	-216	-220	-916	-496	-462	-744	-612	-484	-688	-632
104 Hospitals .....	96	24	52	16	47	8	64	-64	20	7
105 Canada Pension Plan .....	848	856	832	936	868	932	940	960	920	938
106 Quebec Pension Plan .....	304	332	352	312	325	292	360	340	368	340

(1) See footnote 1, Table 6.

(2) See footnote 2, Table 6.

(3) See footnote 3, Table 6.

(4) See footnote 4, Table 6.

(5) The quarterly figures of real property taxes unadjusted and seasonally adjusted are obtained by dividing annual totals by four since real property taxes accrue uniformly throughout the taxation year. Because in recent years, changes in real property tax rates have been generally upward, this treatment gives rise to a fictitious seasonal between the fourth and first quarters in the seasonally adjusted taxes series.

(6) Includes capital consumption allowances as shown in line 90.

(7) See footnote 6, Table 6.

(8) See footnote 6, Table 6.

TABLEAU 16. Revenues, dépenses, excédent ou déficit des administrations, par niveau de gouvernement, par trimestre, 1972 et 1973 corrigés des variations saisonnières aux taux annuels - suite (millions de dollars)

1972					1973						
I	II	III	IV	Année	I	II	III	IV	Année		
2,672	1,380	1,696	1,652	1,850	3,632	984	1,536			Epargne (recettes totales moins total des dépenses courantes).	83
168	-752	-620	-160	-341	1,688	-1,064	168			Gouvernement fédéral .....	84
572	388	276	356	398	488	584	-60			Gouvernements provinciaux .....	85
564	228	420	-208	251	16	-128	8			Administrations locales .....	86
56	160	240	216	168	-48	60	20			Hôpitaux .....	87
956	988	988	1,020	988	1,060	1,080	1,064			Régime de pensions du Canada .....	88
356	368	392	428	386	428	452	336			Régime de rentes du Québec .....	89
<b>EXCEDENT OU DEFICIT SUR BASE DES COMPTES NATIONAUX</b>											
Epargne (établie ci-dessus):											
1,428	1,464	1,500	1,536	1,482	1,572	1,604	1,636			Plus: Provisions pour consommation de capital.	90
260	268	276	280	271	288	292	300			Gouvernement fédéral .....	91
468	480	488	500	484	516	528	536			Gouvernements provinciaux .....	92
580	592	608	624	601	636	648	664			Administrations locales .....	93
120	124	128	132	126	132	136	136			Hôpitaux .....	94
3,856	4,028	4,040	3,940	3,966	4,056	4,312	4,448			Moins: Formation brute de capital .....	95
628	668	640	588	631	652	716	864			Gouvernement fédéral .....	96
1,460	1,588	1,600	1,408	1,514	1,520	1,668	1,620			Gouvernements provinciaux .....	97
1,343	1,556	1,588	1,736	1,607	1,664	1,700	1,708			Administrations locales .....	98
229	216	212	208	214	220	228	256			Hôpitaux .....	99
244	-1,184	-844	-752	-634	1,148	-1,724	-1,276			Egale: Excédent (+) ou déficit (-) .....	100
-300	-1,152	-984	-468	-701	1,324	-1,488	-396			Gouvernement fédéral .....	101
-420	-720	-836	-552	-632	-516	-556	-1,144			Gouvernements provinciaux .....	102
-404	-736	-560	-1,320	-755	-1,012	-1,180	-1,036			Administrations locales .....	103
-44	68	156	140	80	-136	-32	-100			Hôpitaux .....	104
956	988	988	1,020	988	1,060	1,080	1,064			Régime de pensions du Canada .....	105
356	368	392	428	386	428	452	336			Régime de rentes du Québec .....	106

(1) Voir note 1, Tableau 6.

(2) Voir note 2, Tableau 6.

(3) Voir note 3, Tableau 6.

(4) Voir note 4, Tableau 6.

(5) Les estimations trimestrielles d'impôts immobiliers, à la fois non-désaisonnalisées et désaisonnalisées, sont obtenues en divisant les chiffres annuels par quatre, étant donné que ces impôts s'accumulent de façon uniforme le long de l'année fiscale. Cependant, comme les révisions ont en général relevé le niveau des impôts immobiliers pour les dernières années, il en est résulté une saisonnalité fictive entre les premier et quatrième trimestres dans les séries désaisonnalisées.

(6) Comprend des provisions pour consommation de capital telles qu'indiquées dans la rubrique 90.

(7) Voir note 6, Tableau 6.

(8) Voir note 6, Tableau 6.

TABLE 17. Transactions of Residents with Non-residents in the National Income and Expenditure Accounts, by Quarters, 1970 and 1971 (4)  
Seasonally Adjusted at Annual Rates  
(millions of dollars)

	1970					1971				
	I	II	III	IV	Year	I	II	III	IV	Year
1 Exports of goods and services .....	20,976	21,340	21,224	21,144	21,171	21,704	21,944	22,676	22,848	22,293
2 Merchandise .....	16,840	17,088	16,928	16,772	16,907	17,312	17,668	18,336	18,400	17,929
3 Non-merchandise .....	4,136	4,252	4,296	4,372	4,264	4,392	4,276	4,340	4,448	4,364
4 Deduct: Imports of goods and services .	-20,476	-20,820	-20,600	-19,072	-20,242	-20,580	-21,512	-22,452	-23,920	-22,116
5 Merchandise .....	-14,044	-14,380	-14,112	-12,900	-13,859	-14,456	-15,212	-15,820	-16,640	-15,532
6 Non-merchandise .....	-6,432	-6,440	-6,488	-6,172	-6,383	-6,124	-6,300	-6,632	-7,280	-6,584
7 Add: Net current transfers abroad .....	24	-20	-96	-56	-37	-36	36	-40	-52	-23
8 Current transfers to abroad(-)(1) ...	-380	-380	-476	-416	-413	-420	-356	-424	-476	-419
9 Current transfers from abroad(+)(2) .	404	360	380	360	376	384	392	384	424	396
10 Equals: Saving(3) .....	524	500	528	2,016	892	1,088	468	184	-1,124	154
Reconciliation with the "Canadian Balance of International Payments":										
Saving as above .....	524	500	528	2,016	892	1,088	468	184	-1,124	154
ADD: Net inheritances and migrants' funds.	196	179	188	200	190	304	194	244	190	147
Equals: Surplus(+) or deficit(-) on current account as per "Canadian Balance of International Payments".	720	679	716	2,216	1,082	1,392	662	428	-934	301

(1) See footnote 1, Table 7.

(2) See footnote 2, Table 7.

(3) Saving of residents on transactions with non-residents in the national income and expenditure accounts. A negative figure indicates savings made available to the economy by non-residents (see line 8, Table 18).

(4) See Technical Note, page 58.

TABLEAU 17. Transactions entre les résidents et les non-résidents d'après  
les comptes nationaux des revenus et des dépenses, par trimestre, 1972 et 1973 (4)  
corrigées des variations saisonnières aux taux annuels  
(millions de dollars)

1972					1973						
I	II	III	IV	Année	I	II	III	IV	Année		
22,780	24,412	24,012	26,784	24,497	28,504	29,400	29,120			Exportations de biens et de services ..	1
18,576	20,104	19,424	22,168	20,068	23,672	24,536	24,088			Marchandises .....	2
4,204	4,308	4,588	4,616	4,429	4,832	4,864	5,032			Autres que marchandises .....	3
-24,248	-24,684	-25,000	-27,288	-25,305	-29,596	-29,212	-30,232			Moins: Importations de biens et de services.	4
-17,624	-18,188	-18,448	-20,024	-18,571	-22,172	-22,112	-23,004			Marchandises .....	5
-6,624	-6,496	-6,552	-7,264	-6,734	-7,424	-7,100	-7,228			Autres que marchandises .....	6
-8	-32	-84	-	-31	-40	-88	-68			Plus: Transferts courants nets à l'étranger.	7
-428	-452	-460	-448	-447	-508	-468	-488			Transferts courants versés à l'étranger(-)(1).	8
420	420	376	448	416	468	380	420			Transferts courants reçus de l'étranger(+)(2).	9
-1,476	-304	-1,072	-504	-839	-1,132	100	-1,180			Egale: Epargne(3) .....	10
										Rapprochement avec la "balance canadienne des paiements internationaux":	
-1,476	-304	-1,072	-504	-839	-1,132	100	-1,180			Epargne établie ci-dessus .....	
280	248	240	292	260	192	272	344			Plus: Valeur nette des héritages et fonds des émigrants.	
					44	56	44			Ajustement .....	
-1,216	-36	-832	-212	-579	-896	428	-792			Egale: Excédent(+) ou déficit(-) au compte courant d'après la "balance canadienne des paiements internationaux".	

(1) Voir note 1, Tableau 7.

(2) Voir note 2, Tableau 7.

(3) L'épargne des résidents dans le cadre des transactions avec les non-résidents sur la base des comptes nationaux des revenus et des dépenses. Un chiffre négatif correspond à une épargne des non-résidents (voir rubrique 8, Tableau 18).

(4) Voir note technique, page 58.

TABLE 18. Sources of Gross Saving, by Quarters, 1970 and 1971  
Seasonally Adjusted at Annual Rates  
(millions of dollars)

	1970					1971					
	I	II	III	IV	Year	I	II	III	IV	Year	
Saving											
Persons and unincorporated business											
1	Personal saving .....	3,684	2,784	3,224	3,012	3,176	4,528	4,464	4,324	4,600	4,479
2	Adjustment on grain transactions(1)	76	104	96	92	92	4	-28	64	240	70
Corporate and government business enterprises											
3	Undistributed corporation profits .	2,868	2,560	2,524	2,452	2,601	2,720	3,180	3,960	3,984	3,461
4	Undistributed profits of government business enterprises.	244	248	256	268	254	252	276	240	216	246
5	Capital assistance .....	112	140	96	104	113	200	140	212	244	199
6	Inventory valuation adjustment ....	-368	-148	-80	-184	-195	-492	-840	-752	-568	-663
7	Government .....	3,080	3,024	2,576	2,280	2,740	2,440	2,608	2,692	2,180	2,480
8	Non-residents .....	-524	-500	-528	-2,016	-892	-1,088	-468	-184	1,124	-154
9	Capital consumption allowances and miscellaneous valuation adjustments.	9,576	9,808	9,944	10,024	9,838	10,284	10,456	10,780	11,100	10,655
10	Residual error of estimate .....	-268	240	480	584	259	340	148	-144	-432	-22
11	Total .....	18,480	18,260	18,588	16,616	17,986	19,188	19,936	21,192	22,688	20,751

(1) See footnote 1, Table 8.

TABLE 19. Disposition of Gross Saving, by Quarters, 1970 and 1971  
Seasonally Adjusted at Annual Rates  
(millions of dollars)

	1970					1971					
	I	II	III	IV	Year	I	II	III	IV	Year	
1	Total gross fixed capital formation(1).	17,888	17,632	18,276	18,696	18,123	19,148	20,440	21,080	21,440	20,527
2	Residential construction .....	3,636	3,356	3,580	3,920	3,623	4,084	4,500	4,800	4,900	4,571
3	Non-residential construction .....	7,992	8,028	8,272	8,540	8,208	8,804	9,292	9,476	9,476	9,262
4	Machinery and equipment .....	6,260	6,248	6,424	6,236	6,292	6,260	6,648	6,804	7,064	6,694
5	Value of physical change in inventories.	324	868	792	-1,500	121	384	-356	-36	812	201
6	Residual error of estimate .....	268	-240	-480	-580	-258	-344	-148	148	436	23
7	Total .....	18,480	18,260	18,588	16,616	17,986	19,188	19,936	21,192	22,688	20,751

(1) See footnote 1, Table 12.

TABLEAU 18. Sources de l'épargne brute, par trimestre, 1972 et 1973  
corrigées des variations saisonnières aux taux annuels  
(millions de dollars)

1972					1973					
I	II	III	IV	Année	I	II	III	IV	Année	
4,932	5,996	4,700	4,888	5,129	4,076	6,876	6,228			Epargne
-48	-20	72	308	78	-208	-274	32			Personnes et entreprises non constituées en corporations.
										Epargne personnelle ..... 1
										Ajustement relatif aux transactions de céréales(1). 2
										Corporations et entreprises publiques
4,564	4,896	5,216	5,672	5,087	6,740	7,604	8,008			Bénéfices non répartis des corporations. 3
216	216	412	108	238	288	216	292			Bénéfices non répartis des entreprises publiques. 4
224	168	228	244	216	404	180	208			Subventions de capital ..... 5
-1,248	-576	-1,004	-1,256	-1,021	-1,756	-2,048	-2,448			Ajustement de la valeur des stocks. 6
2,672	1,380	1,696	1,652	1,850	3,632	984	1,536			Pouvoirs publics ..... 7
1,476	304	1,072	504	839	1,132	-100	1,180			Non-résidents ..... 8
11,200	11,520	11,676	11,964	11,590	12,176	12,592	12,932			Provisions pour consommation de capital et ajustements divers. 9
-664	-412	-620	-696	-598	-684	-48	-392			Erreur résiduelle ..... 10
23,324	23,472	23,448	23,388	23,408	25,800	26,052	27,576			Total ..... 11

(1) Voir note 1, Tableau 8.

TABLEAU 19. Emploi de l'épargne brute, par trimestre, 1972 et 1973  
corrigés des variations saisonnières aux taux annuels  
(millions de dollars)

1972					1973					
I	II	III	IV	Année	I	II	III	IV	Année	
21,628	22,340	22,688	22,596	22,313	23,852	25,324	26,672			Formation brute de capital fixe(1) .... 1
4,904	5,324	5,704	5,572	5,376	5,560	6,624	6,988			Construction résidentielle ..... 2
9,460	9,668	9,684	9,576	9,597	10,108	10,688	10,544			Construction non résidentielle ..... 3
7,264	7,348	7,300	7,448	7,340	8,184	8,512	9,140			Machines et outillage ..... 4
1,036	716	136	96	496	1,268	176	508			Valeur de la variation physique des stocks. 5
660	416	624	696	599	680	52	396			Erreur résiduelle ..... 6
23,324	23,472	23,448	23,388	23,408	25,800	26,052	27,576			Total ..... 7

(1) Voir note 1, Tableau 12.

TABLE 20. Gross National Expenditure in Constant (1961) Dollars, by Quarters, 1970 and 1971 (1)  
Seasonally Adjusted at Annual Rates  
(millions of dollars)

	1970					1971				
	I	II	III	IV	Year	I	II	III	IV	Year
1 Personal expenditure on consumer goods and services.	38,908	39,064	39,772	40,156	39,475	40,300	41,356	42,136	42,776	41,642
2 Durable goods .....	5,952	6,092	6,256	6,076	6,094	6,360	6,792	7,020	7,392	6,891
3 Semi-durable goods .....	5,232	5,064	5,144	5,268	5,177	5,292	5,480	5,612	5,716	5,525
4 Non-durable goods .....	12,944	12,980	13,308	13,744	13,244	13,700	13,980	14,112	14,040	13,958
5 Services.....	14,780	14,928	15,064	15,068	14,960	14,948	15,104	15,392	15,628	15,268
6 Government current expenditure on goods and services.	10,120	10,468	10,392	10,636	10,404	10,540	10,892	11,152	11,220	10,951
7 Gross fixed capital formation .....	13,616	13,260	13,688	13,764	13,582	13,960	14,644	14,900	15,116	14,655
8 Government .....	2,316	2,300	2,356	2,404	2,344	2,508	2,652	2,704	2,696	2,640
9 Residential construction .....	12	8	12	12	11	12	12	12	12	12
10 Non-residential construction .....	2,012	2,000	2,048	2,088	2,037	2,156	2,276	2,316	2,300	2,262
11 Machinery and equipment .....	292	292	296	304	296	340	364	376	384	366
12 Business .....	11,300	10,960	11,332	11,360	11,238	11,452	11,992	12,196	12,420	12,015
13 Residential construction .....	2,696	2,456	2,596	2,796	2,636	2,884	3,116	3,248	3,284	3,133
14 Non-residential construction .....	3,872	3,828	3,912	3,940	3,888	3,984	4,068	4,084	4,076	4,053
15 Machinery and equipment .....	4,732	4,676	4,824	4,624	4,714	4,584	4,808	4,864	5,060	4,829
16 Value of physical change in inventories.	188	820	468	-1,344	33	364	-308	56	564	169
17 Government .....	-4	-12	8	-52	-15	-40	-28	-76	-	-36
Business										
18 Non-farm .....	288	788	848	-1,172	188	296	-276	264	552	292
19 Farm and grain in commercial channels.	-96	44	-388	-120	-140	108	-4	-137	12	-4
20 Exports of goods and services .....	17,212	17,332	17,444	17,272	17,315	17,840	17,968	18,112	18,560	18,195
21 (of which: merchandise) .....	(14,304)	(14,392)	(14,468)	(14,272)	(14,359)	(14,880)	(15,136)	(15,608)	(15,724)	(15,337)
22 Deduct: Imports of goods and services.	-16,680	-16,888	-17,060	-15,684	-16,578	-16,864	-17,448	-17,924	-19,176	-17,853
23 (of which: merchandise) .....	(11,848)	(12,108)	(12,192)	(11,124)	(11,818)	(12,368)	(12,900)	(13,216)	(13,992)	(13,119)
24 Residual error of estimate .....	208	-176	-348	-424	-185	-248	-100	116	324	23
25 GROSS NATIONAL EXPENDITURE IN CONSTANT (1961) DOLLARS.	63,572	63,880	64,356	64,376	64,046	65,892	67,004	68,848	69,384	67,782
(Final Domestic Demand)	(62,644)	(62,792)	(63,852)	(64,556)	(63,461)	(64,800)	(66,892)	(68,188)	(69,112)	(67,248)

(1) See footnote 1, Table 10.



TABLEAU 20. Dépense nationale brute en dollars (1961) constants, par trimestre, 1972 et 1973 (1)  
 corrigée des variations saisonnières aux taux annuels  
 (millions de dollars)

1972					1973					
I	II	III	IV	Année	I	II	III	IV	Année	
43,588	44,584	45,120	46,216	44,877	47,936	48,376	48,748			Dépense personnelle en biens et service de consommation. 1
7,548	7,808	7,828	8,300	7,871	9,296	9,368	9,184			Biens durables ..... 2
5,808	6,064	6,136	6,148	6,039	6,400	6,504	6,776			Biens semi-durables ..... 3
14,508	14,788	14,896	15,180	14,843	15,440	15,644	15,700			Biens non durables ..... 4
15,724	15,924	16,260	16,588	16,124	16,800	16,860	17,088			Services ..... 5
11,060	11,072	11,360	11,812	11,326	11,656	11,564	11,684			Dépense publique courante en biens et services. 6
15,016	15,328	15,308	15,084	15,184	15,688	16,628	17,036			Formation brute de capital fixe ..... 7
2,632	2,716	2,684	2,600	2,658	2,668	2,812	2,836			Secteur public ..... 8
16	12	16	16	15	16	12	16			Construction résidentielle ..... 9
2,248	2,328	2,292	2,196	2,266	2,232	2,364	2,300			Construction non résidentielle .... 10
368	376	376	388	377	420	436	520			Machines et outillage ..... 11
12,384	12,612	12,624	12,484	12,526	13,020	13,816	14,200			Secteur des entreprises ..... 12
3,228	3,432	3,588	3,428	3,419	3,364	3,908	4,072			Construction résidentielle ..... 13
3,988	3,984	3,896	3,852	3,930	4,032	4,116	4,048			Construction non résidentielle .... 14
5,168	5,196	5,140	5,204	5,177	5,624	5,792	6,080			Machines et outillage ..... 15
804	356	-56	496	400	876	88	392			Valeur de la variation physique des stocks. 16
34	13	-4	16	13	-16	-48	-24			Secteur public ..... 17
1,048	588	600	712	732	1,264	392	292			Secteur des entreprises
-368	-239	-352	-333	-345	-372	-256	124			Non agricoles ..... 18
										Agricoles, et céréales en circuit commercial. 19
19,388	19,404	19,156	20,840	19,412	21,312	20,900	19,872			Exportations de biens et services ..... 20
(15,660)	(16,736)	(16,780)	(19,072)	(16,638)	(18,436)	(18,072)	(17,012)			(dont: marchandises) ..... 21
-19,092	-19,592	-19,720	-21,256	-19,915	-22,276	-21,424	-21,492			Moins: Importations de biens et services. 22
(14,484)	(15,116)	(15,252)	(16,376)	(15,307)	(17,432)	(16,924)	(17,060)			(dont: marchandises) ..... 23
480	300	444	488	428	456	32	256			Erreur résiduelle ..... 24
70,144	71,452	71,612	73,680	71,722	75,648	76,164	76,496			DEPENSE NATIONALE BRUTE EN DOLLARS (1961) CONSTANTS. 25
(69,664)	(70,984)	(71,788)	(73,112)	(71,387)	(75,280)	(76,568)	(77,468)			(Demande domestique finale)

(1) Voir note 1, Tableau 10.

TABLE 21. Implicit Price Indexes, Gross National Expenditure, by Quarters, 1970 and 1971  
Using Seasonally Adjusted Data  
1961 = 100.0

	1970					1971				
	I	II	III	IV	Year	I	II	III	IV	Year
1 Personal expenditure on consumer goods and services.	126.1	126.8	127.1	127.5	126.9	127.9	129.3	130.2	131.1	129.7
2 Durable goods .....	111.0	111.3	111.5	112.4	111.6	112.3	112.8	113.1	113.0	112.8
3 Semi-durable goods .....	127.0	127.9	129.1	129.5	128.4	129.5	130.4	131.4	131.6	130.8
4 Non-durable goods .....	122.8	123.1	122.3	121.3	122.4	121.7	124.3	125.4	126.5	124.5
5 Services .....	134.7	136.0	137.1	138.6	136.6	139.6	141.1	141.9	143.5	141.6
6 Government current expenditure on goods and services.	156.2	158.2	161.5	162.5	159.6	165.0	168.6	169.0	172.3	168.8
7 Gross fixed capital formation .....	131.4	133.0	133.5	135.8	133.4	137.2	139.6	141.5	141.8	140.1
8 Government .....	133.7	134.3	135.3	138.1	135.4	139.7	141.9	143.3	143.6	142.2
9 Non-residential construction .....	136.8	137.4	138.7	141.4	138.6	143.6	146.2	147.5	147.8	146.3
10 Machinery and equipment .....	112.3	112.3	112.2	115.8	113.2	115.3	115.4	117.0	117.7	116.4
11 Business .....	130.9	132.7	133.1	135.4	133.0	136.6	139.1	141.1	141.4	139.6
12 Residential construction .....	134.3	136.2	137.3	139.6	136.9	141.1	143.9	147.2	148.6	145.3
13 Non-residential construction .....	135.3	137.9	138.9	141.8	138.5	143.3	146.6	148.4	149.1	146.9
14 Machinery and equipment .....	125.4	126.6	126.3	127.2	126.4	128.0	129.5	130.8	130.7	129.8
15 Exports of goods and services .....	121.9	123.1	121.7	122.4	122.3	121.7	122.1	123.2	123.1	122.5
16 (of which: merchandise) .....	(117.7)	(118.7)	(117.0)	(117.5)	(117.7)	(116.3)	(116.7)	(117.5)	(117.0)	(116.9)
17 Deduct: Imports of goods and services.	122.8	123.3	120.8	121.6	122.1	122.0	123.3	125.3	124.7	123.9
18 (of which: merchandise) .....	(118.5)	(118.8)	(115.7)	(116.0)	(117.3)	(116.9)	(117.9)	(119.7)	(118.9)	(118.4)
19 GROSS NATIONAL EXPENDITURE .....	131.9	132.9	134.5	135.4	133.7	135.4	137.6	138.2	139.8	137.8

TABLEAU 21. Indices explicites de prix, dépense nationale brute, par trimestre, 1972 et 1973  
En utilisant les séries désaisonnalisées  
1961 = 100.0

1972					1973					
I	II	III	IV	Année	I	II	III	IV	Année	
132.6	133.5	134.9	136.2	134.3	137.7	139.9	142.9			Dépense personnelle en biens et services de consommation. 1
113.9	114.8	115.4	114.7	114.7	113.6	115.3	117.6			Biens durables ..... 2
133.3	133.7	134.2	136.0	134.3	137.4	139.3	141.3			Biens semi-durables ..... 3
128.4	129.6	131.5	133.6	130.8	137.6	140.8	145.9			Biens non durables ..... 4
145.2	146.3	147.6	149.3	147.1	151.3	152.9	154.3			Services ..... 5
177.5	178.4	182.7	186.1	181.3	191.9	193.7	196.6			Dépense publique courante en biens et services. 6
144.0	145.7	148.2	149.8	147.0	152.0	155.3	156.6			Formation brute de capital fixe ..... 7
145.7	147.3	150.4	151.1	148.6	152.9	155.5	157.0			Secteur public ..... 8
150.0	151.7	155.1	156.5	153.3	158.6	161.3	164.2			Construction non résidentielle .... 9
119.6	120.2	120.2	119.6	119.9	122.9	123.9	124.6			Machines et outillage ..... 10
143.7	145.4	147.8	149.5	146.6	151.9	155.3	156.5			Secteur des entreprises ..... 11
151.2	154.7	158.2	161.7	156.5	164.6	169.0	170.9			Construction résidentielle ..... 12
152.7	154.0	157.3	159.4	155.8	162.9	167.1	167.2			Construction non résidentielle .... 13
132.0	132.7	133.2	134.2	133.1	136.3	137.6	139.7			Machines et outillage ..... 14
124.6	125.8	125.3	128.5	126.1	133.7	140.7	146.5			Exportations de biens et services .... 15
(118.6)	(120.1)	(119.3)	(122.6)	(120.3)	(128.4)	(135.8)	(141.6)			(dont: marchandises) ..... 16
127.0	126.0	126.8	128.4	127.1	132.9	136.4	140.7			Moins: Importations de biens et services. 17
(121.7)	(120.3)	(121.0)	(122.3)	(121.3)	(127.2)	(130.7)	(134.8)			(dont: marchandises) ..... 18
141.5	143.4	145.3	146.3	144.2	149.5	152.7	155.7			DEPENSE NATIONALE BRUTE ..... 19

NOTE

Beginning with the 1st quarter 1973, a change in the conceptual treatment of transactions in non-monetary gold has been introduced in the Canadian Balance of International Payments. The item "gold production available for export" has been eliminated from the services receipts of the current account. Instead, sales of non-monetary gold to non-residents have been added to merchandise exports, while purchases from non-residents have been added to merchandise imports. Data have been developed and the Canadian Balance of International Payments series has been revised back to the second quarter 1968. The National Income and Expenditure Accounts have incorporated the revised estimates from 1969 on. Technical reasons did not allow the incorporation of the revised 1968 data. For more detail on the new treatment of gold please see "Quarterly Estimates of the Canadian Balance of International Payments, FIRST QUARTER 1973" Cat. No. 67-001.

NOTE

A partir du premier trimestre de 1973, un changement conceptuel a été introduit dans la Balance des Paiements Internationaux en ce qui concerne les transactions d'or non monétaires. La rubrique "production d'or disponible pour l'exportation" a été exclue des revenus de services dans la balance courante. Elle a été incluse dans le compte des marchandises, celle vendue aux non-résidents comme exportations de marchandises et celle achetée des non-résidents comme importations de marchandises. Des statistiques ont été développées et la Balance des Paiements Internationaux a été révisée rétrospectivement jusqu' au deuxième trimestre de 1968. Les révisions ont été incorporées dans les Comptes Nationaux des Revenus et des Dépenses à partir de 1969. Les révisions n'ont pu être faites pour 1968 pour des raisons techniques. Pour plus de détails sur le nouveau traitement des transactions d'or, voir "Estimations trimestrielles de la balance canadienne des paiements internationaux, PREMIER TRIMESTRE 1973" Cat. No.67-001F.



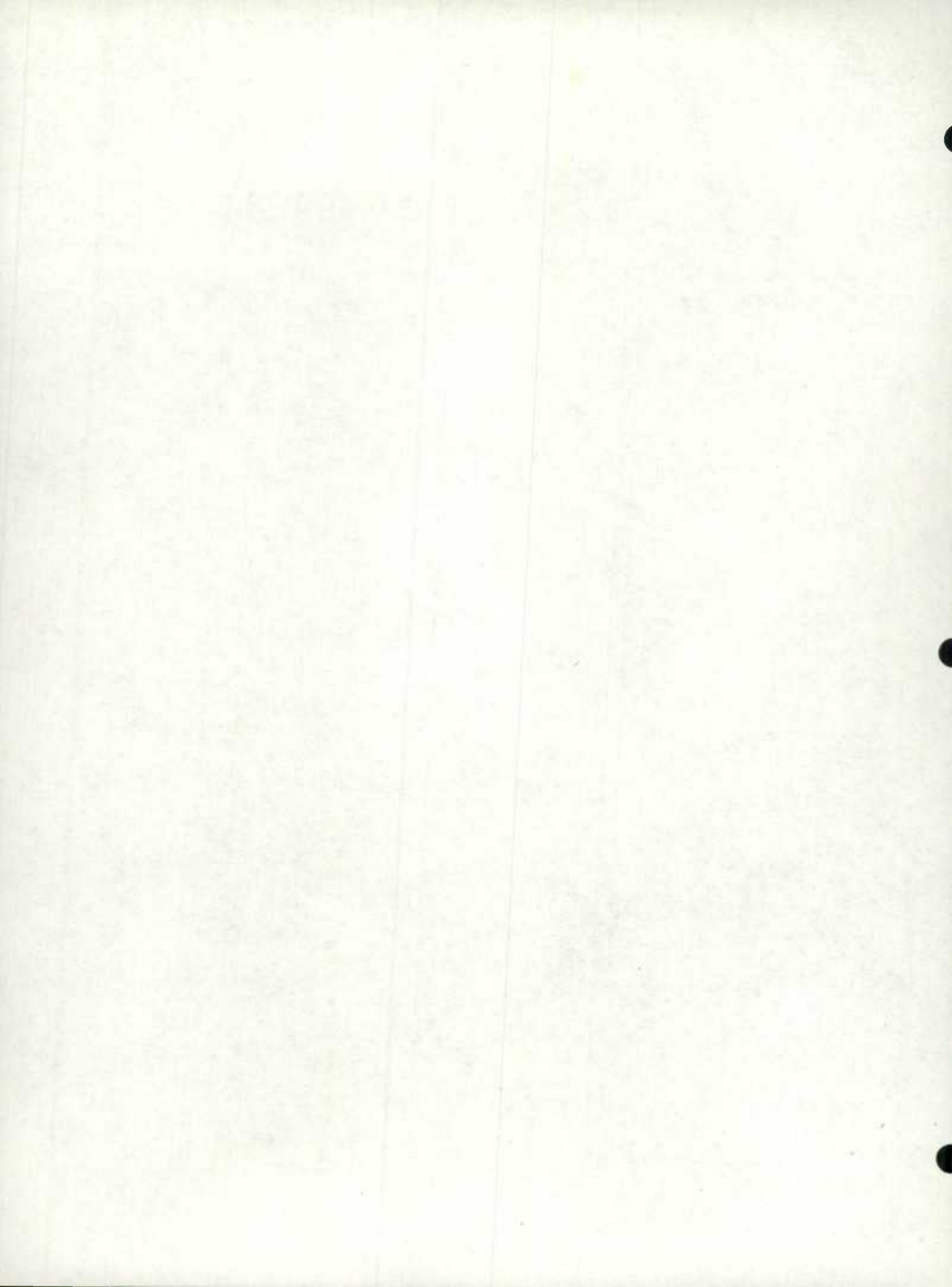

DATE DUE

STATISTICS CANADA LIBRARY  
BIBLIOTHEQUE STATISTIQUE CANADA



1010527714