

System of National Accounts

Système de comptabilité nationale

# National income and expenditure accounts

# Comptes nationaux des revenus et dépenses

Second quarter 1988

Deuxième trimestre 1988

STATISTICS CANADA / STATISTIQUE CANADA  
OCT 14 1988  
LIBRARY / BIBLIOTHÈQUE



## Data in Many Forms ...

Statistics Canada disseminates data in a variety of forms. In addition to publications, both standard and special tabulations are offered on computer print-outs, micro-computer diskette, microfiche microfilm and magnetic tapes. Maps and other geographic reference materials are available for some types of data. Direct access to aggregated information is possible through CANSIM, Statistics Canada's machine-readable data base and retrieval system.

## How to Obtain More Information

Inquiries about this publication and related statistics or services should be directed to:

System of National Accounts,  
Income and Expenditure Accounts Division,

Statistics Canada, Ottawa, K1A 0T6 (Telephone: 951-3797)  
or to the Statistics Canada reference centre in:

St. John's	(772-4073)	Winnipeg	(983-4020)
Halifax	(426-5331)	Regina	(780-5405)
Montréal	(283-5725)	Edmonton	(495-3027)
Ottawa	(951-8116)	Calgary	(292-6717)
Toronto	(973-6586)	Vancouver	(666-3691)
Sturgeon Falls	(753-4888)		

Toll-free access is provided in all provinces and territories, **for users who reside outside the local dialling area** of any of the regional reference centres.

Newfoundland and Labrador	1-800-563-4255
Nova Scotia, New Brunswick and Prince Edward Island	1-800-565-7192
Quebec	1-800-361-2831
Ontario	1-800-268-1151
Manitoba	1-800-542-3404
Saskatchewan	1-800-667-7164
Alberta	1-800-282-3907
Southern Alberta	1-800-472-9708
British Columbia (South and Central)	1-800-663-1551
Yukon and Northern B.C. (area served by NorthwestTel Inc.)	Zenith 0-8913
Northwest Territories (area served by NorthwestTel Inc.)	Call collect 403-495-2011

## How to Order Publications

This and other Statistics Canada publications may be purchased from local authorized agents and other community bookstores, through the local Statistics Canada offices, or by mail order to Publication Sales, Statistics Canada, Ottawa, K1A 0T6.

1(613)951-7276

National toll free order line 1-800-267-6677

Toronto  
Credit card only (973-8018)

## Des données sous plusieurs formes ...

Statistique Canada diffuse les données sous diverses formes. Outre les publications, des totalisations habituelles et spéciales sont offertes sur imprimés d'ordinateur, sur disquettes de micro-ordinateur, sur microfiches et microfilms et sur bandes magnétiques. Des cartes et d'autres documents de référence géographiques sont disponibles pour certaines sortes de données. L'accès direct à des données agrégées est possible par le truchement de CANSIM, la base de données ordinaire et le système d'extraction de Statistique Canada.

## Comment obtenir d'autres renseignements

Toutes demandes de renseignements au sujet de cette publication ou de statistiques et services connexes doivent être adressées à:

Système de comptabilité nationale,  
Division des comptes des revenus et dépenses.

Statistique Canada, Ottawa, K1A 0T6 (téléphone: 951-3797) ou au centre de consultation de Statistique Canada à:

St. John's	(772-4073)	Winnipeg	(983-4020)
Halifax	(426-5331)	Regina	(780-5405)
Montréal	(283-5725)	Edmonton	(495-3027)
Ottawa	(951-8116)	Calgary	(292-6717)
Toronto	(973-6586)	Vancouver	(666-3691)
Sturgeon Falls	(753-4888)		

Un service d'appel interurbain sans frais est offert, dans toutes les provinces et dans les territoires, **aux utilisateurs qui habitent à l'extérieur des zones de communication locale** des centres régionaux de consultation.

Terre-Neuve et Labrador	1-800-563-4255
Nouvelle-Écosse, Nouveau-Brunswick et Île-du-Prince-Édouard	1-800-565-7192
Québec	1-800-361-2831
Ontario	1-800-268-1151
Manitoba	1-800-542-3404
Saskatchewan	1-800-667-7164
Alberta	1-800-282-3907
Sud de l'Alberta	1-800-472-9708
Colombie-Britannique (sud et centrale)	1-800-663-1551
Yukon et nord de la C.-B. (territoire desservi par la NorthwestTel Inc.)	Zenith 0-8913
Territoires du Nord-Ouest (territoire desservi par la NorthwestTel Inc.)	Appelez à frais virés au 403-495-2011

## Comment commander les publications

On peut se procurer cette publication et les autres publications de Statistique Canada auprès des agents autorisés et des autres librairies locales, par l'entremise des bureaux locaux de Statistique Canada, ou en écrivant à la Section des ventes des publications, Statistique Canada, Ottawa, K1A 0T6.

1(613)951-7276

Commandes: 1-800-267-6677 (sans frais partout au Canada)

Toronto  
Carte de crédit seulement (973-8018)

**Statistics Canada**

Income and Expenditure Accounts Division

**Statistique Canada**

Division des comptes des revenus et dépenses

System of National Accounts

Système de comptabilité nationale

# National income and expenditure accounts

Second quarter 1988

# Comptes nationaux des revenus et dépenses

Deuxième trimestre 1988

Published under the authority of  
the Minister of Supply and  
Services Canada

© Minister of Supply  
and Services Canada 1989

Extracts from this publication may be reproduced for individual use without permission provided the source is fully acknowledged. However, reproduction of this publication in whole or in part for purposes of resale or redistribution requires written permission from the Programs and Publishing Products Group, Acting Permissions Officer, Crown Copyright Administration, Canadian Government Publishing Centre, Ottawa, Canada K1A 0S9.

October 1988

Price: Canada, \$17.25, \$69.00 a year  
Other Countries, \$18.25, \$73.00 a year

Payment to be made in Canadian funds or equivalent

Catalogue 13-001, Vol. 36, No. 2

ISSN 0318-708X

Ottawa

Publication autorisée par  
le ministre des Approvisionnements et  
Services Canada

© Ministre des Approvisionnements  
et Services Canada 1989

Le lecteur peut reproduire sans autorisation des extraits de cette publication à des fins d'utilisation personnelle à condition d'indiquer la source en entier. Toutefois, la reproduction de cette publication en tout ou en partie à des fins commerciales ou de redistribution nécessite l'obtention au préalable d'une autorisation écrite du Groupe des programmes et produits d'édition, agent intérimaire aux permissions, administration des droits d'auteur de la Couronne, Centre d'édition du gouvernement du Canada, Ottawa, Canada K1A 0S9.

Octobre 1988

Prix: Canada, \$17.25, \$69.00 par année  
Autres pays, \$18.25, \$73.00 par année

Paiement en dollars canadiens ou l'équivalent

Catalogue 13-001, vol. 36, n° 2

ISSN 0318-708X

Ottawa

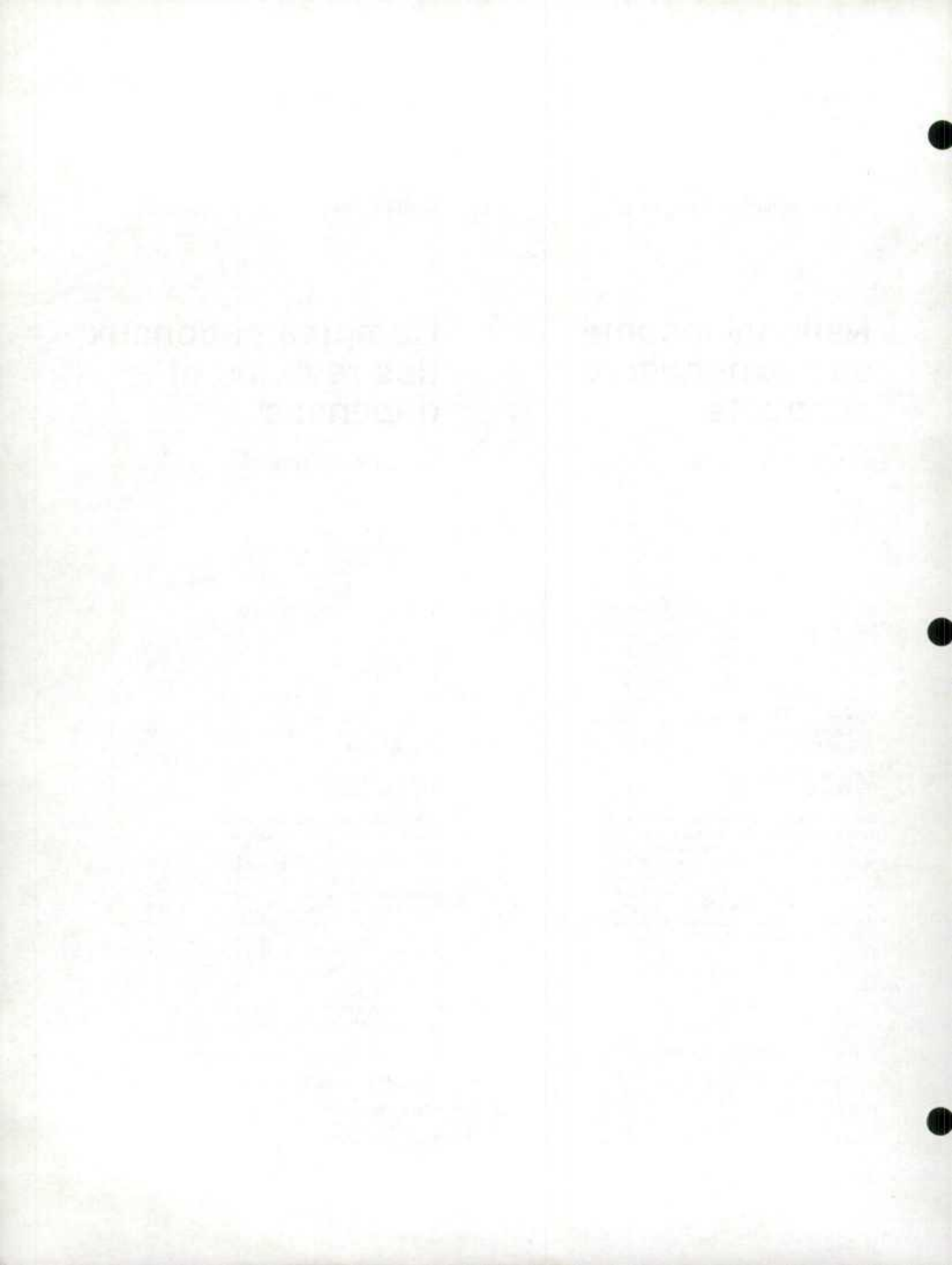

## The System of National Accounts

In Canada, the National Accounts have been developed since the close of the Second World War in a series of publications relating to their constituent parts. These have now reached a stage of evolution where they can be termed a "System of National Accounts". For purposes of identification, all publications (containing tables of statistics, descriptions of conceptual frameworks and descriptions of sources and methods) which make up this System carry the term "System of National Accounts" as a general title.

The System of National Accounts in Canada consists of several parts. The annual and quarterly Income and Expenditure Accounts (included with Catalogue Nos. carrying the prefix 13) were, historically speaking, the first set of statistics to be referred to with the title "National Accounts" (National Accounts, Income and Expenditure). The Balance of International Payments data (Catalogue Nos. with prefix 67) are also part of the System of National Accounts and they, in fact, pre-date the Income and Expenditure Accounts.

Greatly expanded structural detail on industries and on goods and services is portrayed in the Input-Output Tables of the System (Catalogue Nos. with prefix 15). The Catalogue Nos. carrying the prefix 15 also provide measures of the contribution of each industry to total Gross Domestic Product at factor cost as well as Productivity Measures.

Both the Input-Output tables and the estimates of Gross Domestic Product by Industry use the establishment as the primary unit of industrial production. Measures of financial transactions are provided by the Financial Flow Accounts (Catalogue Nos. with prefix 13). Types of lenders and financial instruments are the primary detail in these statistics and the legal entity is the main unit of classification of transactors. Balance sheets of outstanding assets and liabilities are published annually.

The System of National Accounts provides an overall conceptually integrated framework in which the various parts can be considered as interrelated sub-systems. At present, direct comparisons amongst those parts which use the establishment as the basic unit and those which use the legal entity can be carried out only at highly aggregated levels of data. However, Statistics Canada is continuing research on enterprise company establishment relationships; it may eventually be feasible to reclassify the data which are on one basis (say the establishment basis) to correspond to the units employed on another (the company or the enterprise basis).

In its broad outline, the Canadian System of National Accounts bears a close relationship to the international standard as described in the United Nations publication: *A System of National Accounts* (Studies in Methods, Series F, No. 2 Rev. 3, Statistical Office, Department of Economic and Social Affairs, United Nations, New York, 1968).

## Le système de comptabilité nationale

Au Canada, les comptes nationaux ont fait l'objet depuis la fin de la Seconde Guerre mondiale de toute une série de publications portant sur leurs éléments constitutifs. Ils ont connu une telle évolution qu'on peut maintenant les qualifier de "Système de comptabilité nationale". Aux fins d'identification, toutes les publications qui font partie du système (elles contiennent des tableaux statistiques, la description du cadre théorique et l'explication des sources et des méthodes) portent le titre général de "Système de comptabilité nationale".

Le système de comptabilité nationale du Canada se divise en plusieurs catégories de comptes. Les comptes annuels et trimestriels des revenus et des dépenses (paraissant dans les publications dont le numéro de catalogue commence par 13) ont constitué le premier ensemble de statistiques à être connu sous le titre de "Comptes nationaux" (Comptes nationaux, revenus et dépenses). Les données sur la balance canadienne des paiements internationaux (numéro de catalogue commençant par 67) font également partie du système de comptabilité nationale; elles ont même existé avant les comptes des revenus et dépenses.

Une nomenclature beaucoup plus détaillée d'industries et de biens et services figure dans les tableaux d'entrées-sorties du système (numéro de catalogue commençant par 15). Les publications dont le numéro de catalogue commence par 15 comprennent aussi les mesures de l'apport de chaque branche d'activité au total du produit intérieur brut au coût des facteurs ainsi que les mesures de productivité.

L'établissement est l'unité primaire de production industrielle tant dans les tableaux d'entrées-sorties que dans les estimations du produit intérieur brut par activité économique. Les comptes de flux financiers (publications dont le numéro de catalogue commence par 13) mesurent les opérations financières. Les catégories de prêteurs et d'instruments financiers forment les éléments de base de ces statistiques et la personne morale est le point de départ du classement des agents économiques. Les comptes du bilan des actifs et passifs en circulation sont disponibles annuellement.

Le système de comptabilité nationale constitue un ensemble conceptuellement intégré dans lequel les diverses catégories de comptes peuvent être considérées comme des sous-systèmes étroitement liés entre eux. Au stade actuel de développement, on ne peut faire de comparaison directe entre les éléments basés sur l'établissement et ceux qui sont basés sur l'entité juridique que lorsque les données sont groupées dans des catégories très générales. Toutefois, Statistique Canada poursuit ses recherches sur les relations entre l'entreprise, la société et l'établissement. Il sera peut-être possible un jour de reclasser les données établies sur une certaine base (l'établissement par exemple) de manière à les faire correspondre aux données établies sur une autre base (société ou entreprise).

Dans ses grandes lignes, le système de comptabilité nationale du Canada suit de très près la norme internationale exposée dans la publication des Nations Unies intitulée *Système de comptabilité nationale* (Études méthodologiques, série F, n° 2, rév. 3, Bureau de statistique, Département des affaires économiques et sociales, Nations Unies, New York, 1970).

This publication includes revised seasonally adjusted data from the first quarter 1988. The revisions reflect statistical changes resulting from revised source data and seasonal patterns.

Seasonally adjusted data and data unadjusted for seasonal variation for the period 1947 to date are available on day of release through CANSIM, and in computer printouts. Data are also available on diskette.

This publication was prepared under the direction of:

- **Philip Smith**, Director, Income and Expenditure Accounts Division
- **Douglas Clancy**, Chief, Investment Income and Consumer Expenditure
- **Michel Pascal**, Head, Government, Labour and Unincorporated Business
- **Karen Wilson**, Head, Capital Expenditure and Trade
- **Gylliane Gervais**, Acting Head, Provincial Accounts
- **Nona Park**, Head, Automation and Production

Cette publication contient les données désaisonnalisées révisées pour le premier trimestre 1988. Les révisions traduisent les changements de nature statistique résultant de la révision des données de base et des tendances saisonnières.

Les données désaisonnalisées et les données non désaisonnalisées de 1947 à aujourd'hui peuvent être obtenues de CANSIM, ou sur imprimé d'ordinateur le jour de la parution. Les données sont également disponibles sur disquette.

Cette publication a été rédigée sous la direction de:

- **Philip Smith**, Directeur, Division des comptes des revenus et dépenses
- **Douglas Clancy**, Chef, Revenus de placements et dépenses de consommation
- **Michel Pascal**, Chef, Administrations publiques, revenu du travail et entreprises individuelles
- **Karen Wilson**, Chef, Dépenses d'investissement et commerce
- **Gylliane Gervais**, Chef par intérim, Comptes provinciaux
- **Nona Park**, Chef, Automatisation et production

#### Notice to users:

The statistics in this publication are now available on an MS-DOS formatted microcomputer diskette, as an optional supplement for subscribers. The introductory price for this supplement is \$100, which includes diskettes for four consecutive quarters.

Over the next year or so, four historical volumes will be released which will fully document the income and expenditure accounts. These four volumes will supersede the previous documentation, published in the mid 1970s. The four volumes will be:

- 13-213S Provincial Economic Accounts, Historical Issue, 1961-1986.
- 13-531 National Income and Expenditure Accounts, Annual Estimates, 1926-1986.
- 13-533 National Income and Expenditure Accounts, Quarterly Estimates, 1947-1986.
- 13-549 National Income and Expenditure Accounts, Sources and Methods.

The first two volumes have just been released. The data they contain are also available on microcomputer diskette.

#### Avis aux utilisateurs:

Les statistiques de cette publication sont maintenant offertes aux abonnés sur disquette pour micro-ordinateur en format MS-DOS, à titre facultatif. Les prix d'introduction de ce supplément est de \$100, ce qui comprend l'envoi de disquettes pour quatre trimestres consécutifs.

Au cours de la prochaine année, quatre volumes historiques seront publiés, qui contiendront la documentation complète des comptes des revenus et dépenses. Ces quatre volumes remplaceront la documentation publiée au milieu des années soixante-dix. Ces quatre volumes sont:

- 13-213S Comptes économiques provinciaux, édition historique, 1961-1986.
- 13-531 Comptes nationaux des revenus et dépenses, estimations annuelles, 1926-1986.
- 13-533 Comptes nationaux des revenus et dépenses, estimations trimestrielles, 1947-1986.
- 13-549 Comptes nationaux des revenus et dépenses, sources et méthodes.

Les deux premiers volumes viennent de paraître. Les données qu'ils renferment sont également disponibles sur disquette pour micro-ordinateur.

## Table of Contents

	Page
Summary of Economic Developments in the Second Quarter of 1988	vii
<b>Tables</b>	
1. Gross Domestic Product, Income Based	2
2. Gross Domestic Product, Expenditure Based	4
3. Gross Domestic Product at 1981 Prices	6
4. Relation between Gross Domestic Product at Market Prices, Gross National Product at Market Prices and Net National Income at Factor Cost	8
5. Sources and Disposition of Gross Saving	10
6. Sources and Disposition of Personal Income	12
7. Personal Expenditure on Consumer Goods and Services by Type of Expenditure	16
8. Personal Expenditure on Consumer Goods and Services by Type of Expenditure at 1981 Prices	18
9. Government Sector Revenue and Expenditure	20
10. Federal Government Revenue and Expenditure	22
11. Provincial Government Revenue and Expenditure	24
12. Local Government Revenue and Expenditure	26
13. Hospital Revenue and Expenditure	28
14. Canada and Quebec Pension Plan Revenue and Expenditure	30
15. Undistributed Corporation Profits	32
16. Investment in Fixed Capital, by Sector and Type	34
17. Investment in Fixed Capital, by Sector and Type, at 1981 Prices	34
18. Business Investment in Inventories	36
19. Business Investment in Inventories at 1981 Prices	38
20. Transactions of Residents with Non-Residents in the Income and Expenditure Accounts	38
21. Implicit Price Indexes, Gross Domestic Product	40
22. Fixed-Weighted Price Indexes, Gross Domestic Product, 1981 Weights	42
23. Chain Price Indexes, Gross Domestic Product	44
Footnote Section	48

## Table des matières

	Page
Évolution de la conjoncture économique au deuxième trimestre de 1988	vii
<b>Tableaux</b>	
1. Produit intérieur brut en termes de revenus	2
2. Produit intérieur brut en termes de dépenses	4
3. Produit intérieur brut aux prix de 1981	6
4. Rapport entre le produit intérieur brut aux prix du marché, le produit national brut aux prix du marché et le revenu national net au coût des facteurs	8
5. Provenance et emploi de l'épargne brute	10
6. Provenance et emploi du revenu personnel	12
7. Dépenses personnelles en biens et services de consommation par catégorie de dépenses	16
8. Dépenses personnelles en biens et services de consommation par catégorie de dépenses aux prix de 1981	18
9. Recettes et dépenses du secteur des administrations publiques	20
10. Recettes et dépenses de l'administration fédérale	22
11. Recettes et dépenses des administrations provinciales	24
12. Recettes et dépenses des administrations locales	26
13. Recettes et dépenses des hôpitaux	28
14. Recettes et dépenses du régime de pensions du Canada et du régime de rentes du Québec	30
15. Bénéfices non répartis des sociétés	32
16. Investissement en capital fixe, par secteur et par type de biens d'équipement	34
17. Investissement en capital fixe, par secteur et par type de biens d'équipement aux prix de 1981	34
18. Investissement en stocks des entreprises	36
19. Investissement en stocks des entreprises aux prix de 1981	38
20. Opérations entre les résidents et les non-résidents d'après les comptes des revenus et dépenses	38
21. Indices implicites de prix, produit intérieur brut	40
22. Indices de prix à pondération fixe, produit intérieur brut, poids de 1981	42
23. Indices de prix en chaîne, produit intérieur brut	44
Section des notes	48

The first part of the report  
 deals with the general  
 conditions of the country  
 and the progress of the  
 various departments.  
 It is found that the  
 country is generally  
 well settled and that  
 the various departments  
 are making good  
 progress. The  
 government is well  
 administered and the  
 people are generally  
 satisfied with the  
 state of affairs.  
 The report also  
 contains a list of the  
 names of the various  
 departments and the  
 names of the  
 officials who are  
 in charge of them.  
 It is found that the  
 government is well  
 administered and the  
 people are generally  
 satisfied with the  
 state of affairs.

The second part of the report  
 deals with the details of the  
 various departments.  
 It is found that the  
 various departments are  
 making good progress  
 and that the government  
 is well administered.  
 The report also  
 contains a list of the  
 names of the various  
 departments and the  
 names of the  
 officials who are  
 in charge of them.  
 It is found that the  
 government is well  
 administered and the  
 people are generally  
 satisfied with the  
 state of affairs.



## Summary of Economic Developments in the Second Quarter of 1988

Gross domestic product at market prices rose 1.8% in the second quarter to a level of \$590.9 billion, seasonally adjusted at annual rates. GDP in 1981 prices advanced 1.0% and the GDP implicit price index increased 0.8%. Real output grew at a compound annual rate of 4.2% in the first half of 1988, relative to the last six months of 1987 (see chart 1).

Real demand growth strengthened in the second quarter. Domestic demand picked up as consumer spending rebounded after a weak first quarter. Business plant and equipment investment and exports continued to grow robustly. The inventory build-up in the non-farm business sector and stock liquidation in the farm sector both continued at a pace similar to the first quarter. The volume of imports increased very substantially, accounting for over half of total demand growth.

## Évolution de la conjoncture économique au deuxième trimestre de 1988

Le produit intérieur brut aux prix du marché augmente de 1.8% au deuxième trimestre de 1988 pour atteindre \$590.9 milliards, après désaisonnalisation au taux annuel. Le PIB aux prix de 1981 s'accroît de 1.0%, et l'indice implicite de prix du PIB, de 0.8%. La production réelle progresse à un taux annuel composé de 4.2% au premier semestre de 1988 par rapport aux six derniers mois de 1987 (voir le graphique 1).

La croissance de la demande réelle se raffermi au deuxième trimestre. La demande intérieure se redresse avec la reprise des dépenses de consommation, faibles au premier trimestre. Les investissements des entreprises en usines et matériel et les exportations continuent de croître vigoureusement. L'accumulation des stocks commerciaux non agricoles et la réduction des stocks agricoles se sont poursuivies à peu près au même rythme qu'au premier trimestre. Les importations en termes réels augmentent de façon très appréciable, contribuant pour plus de la moitié à la croissance de la demande totale.

Chart 1  
Real GDP Growth  
Croissance réelle du PIB

Graphique 1

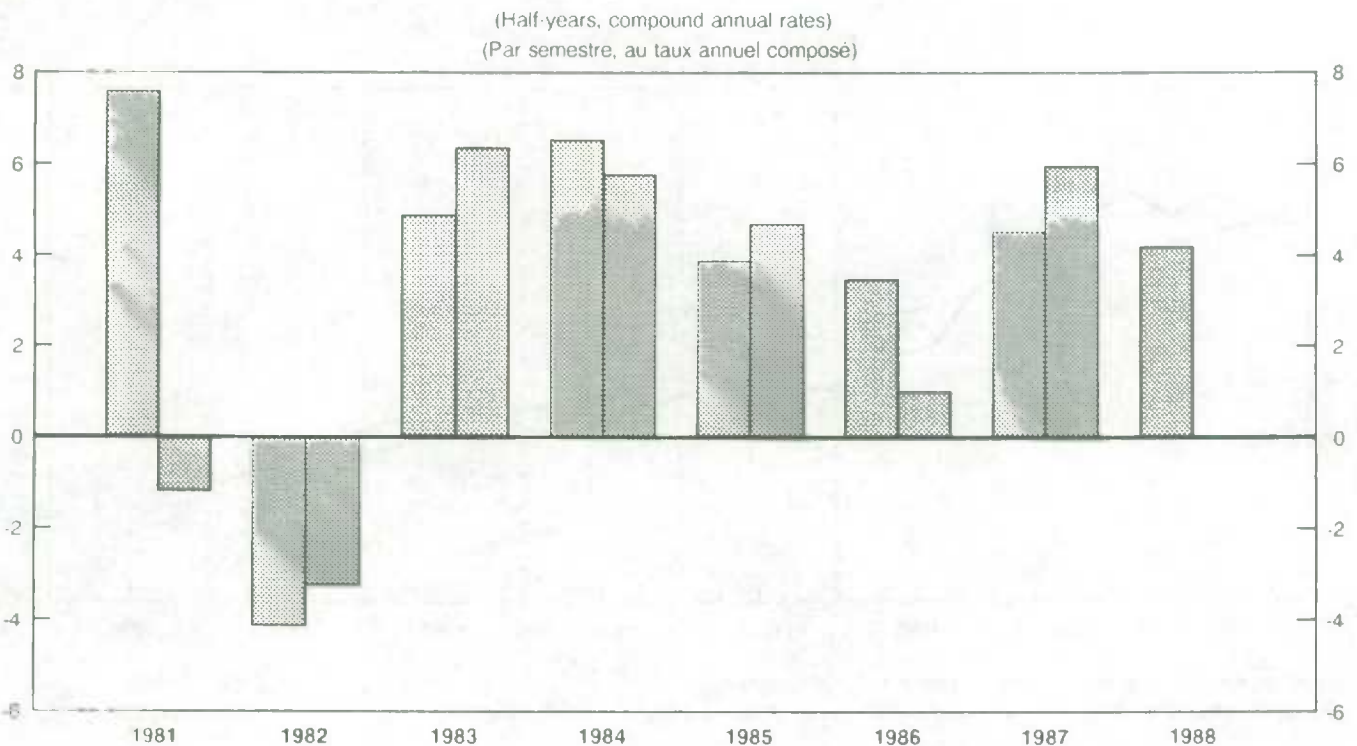

## Components of Demand

Personal expenditure on goods and services advanced 0.9% in real terms in the second quarter, a rebound from the slight decline in the first quarter. The volume of expenditure rose significantly in both the goods component and the services component. Real outlays on durable goods rose 1.5%, with notable advances in spending on trucks, household appliances and home entertainment equipment. Expenditure on semi-durable goods increased 0.5%, as purchases of clothing and footwear remained relatively weak. Spending also grew 0.5% in the non-durable goods component, where large increases in expenditure on electricity and other fuels, related in part to unseasonably low temperatures during the quarter, were offset by a small decline in real outlays for food and non-alcoholic beverages. Expenditure on services grew 1.1% as consumers spent more on rent, restaurants and hotels, and foreign travel.

Residential investment expenditure fell by 0.4% in real terms in the quarter. New construction activity declined for the third consecutive quarter. The drop in new construction was partially offset by increased spending on alterations and improvements to existing dwellings and on real estate commissions.

## Agrégats de la demande

Les dépenses personnelles en biens et services augmentent de 0.9% en termes réels au deuxième trimestre, après une légère baisse au premier. Tant les dépenses réelles en biens que celles en services s'accroissent de façon significative. Les dépenses réelles en biens durables sont en hausse de 1.5%, et l'on observe de fortes progressions dans le cas des camions, des appareils ménagers et du matériel de loisir à la maison. Les dépenses en biens semi-durables s'accroissent de 0.5%, en raison de la faiblesse relative des achats de vêtements et chaussures. En ce qui concerne les biens non durables, la hausse est également de 0.5%, la forte augmentation des dépenses en électricité et autres combustibles attribuable en partie aux températures inhabituellement basses pour le trimestre étant compensée par un léger recul des dépenses en aliments et boissons non alcoolisées. Les dépenses en services progressent de 1.1%, les consommateurs ayant dépensé davantage au titre des loyers, des restaurants et de l'hôtellerie et des voyages à l'étranger.

La construction résidentielle diminue de 0.4% en termes réels au deuxième trimestre, alors que l'activité dans le secteur de la construction neuve est en baisse pour le troisième trimestre consécutif. Le déclin dans la construction neuve est en partie neutralisé par une augmentation des dépenses au titre des modifications et améliorations aux logements existants et des commissions immobilières.

Chart 2

### Stock-to-Final-Demand Ratio - Business Non-Farm Sector

### Ratio des stocks à la demande finale - Entreprises non agricoles

Graphique 2

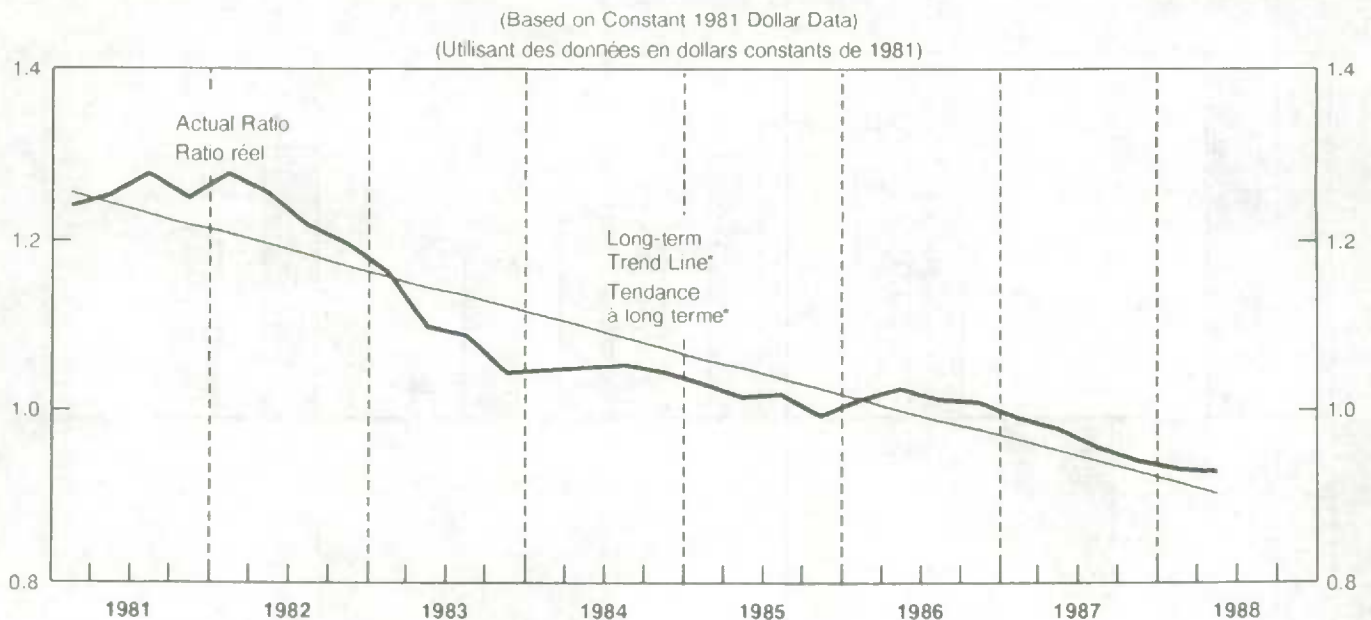

\* Least squares line fit to data from 1981 quarter 1 to 1988 quarter 2.

\* Tendance estimée par la méthode des moindres carrés en utilisant les données du 1<sup>er</sup> trimestre de 1981 au 2<sup>ème</sup> trimestre de 1988.

The plant and equipment investment boom continued in the second quarter as business outlays advanced 4.0% in real terms. Increases this large or greater have now occurred for five consecutive quarters. The year-over-year increase was 20.6% in current dollars, in line with the 20.8% increase indicated for 1988 as a whole by the Private and Public Investment Survey of capital spending intentions, conducted in July. Strong capital spending is evident in the forestry, mining, manufacturing and utilities industries.

The rate of business non-farm stock-building was relatively high in the second quarter, maintaining the pattern of the previous two quarters. The second quarter buildup was particularly strong at the manufacturing level, where several industries accumulated stocks of raw materials in response to a rising backlog of unfilled orders. The further increase in inventories brought the ratio of stocks to final sales – using the sum of consumer spending on goods, merchandise exports, government non-wage spending, machinery and equipment investment and the building materials component of construction investment as a proxy for final sales – somewhat above the longer-term trend line (see chart 2).

Export and import volumes each rose substantially in the quarter, by 3.0% and 4.4% respectively. Merchandise exports increased slightly less rapidly than merchandise imports, while service exports fell and service imports rose. Export sales of wheat, transportation equipment and chemicals increased while exports of metal ores and coal declined. Imports of industrial goods and materials were higher, as were imports of machinery and equipment. Imports of auto parts and aircraft decreased.

Government current expenditure on goods and services rose 0.2% and government spending on fixed capital grew 1.5% in the second quarter, both measured in 1981 prices. On a year-over-year basis, total government current and capital spending rose 5.9% in current dollar terms and 3.0% in volume terms.

### Implicit Price Indexes

Price inflation moderated slightly in the second quarter. The GDP implicit price index rose 0.8% compared to a 1.0% increase in the first quarter. The year-over-year inflation rate was 3.6%. Import prices dropped 2.5% in the quarter and 4.4% on a year-over-year basis, largely as a result of the continuing strong Canadian dollar appreciation vis-à-vis the United States dollar. Reflecting this trend in import prices, the implicit price index for final domestic demand increased less rapidly than the GDP implicit price index, rising only 2.5% on a year-over-year basis.

La poussée des investissements en usines et matériel se poursuit au deuxième trimestre, les dépenses des entreprises augmentant de 4.0% en termes réels. C'est le cinquième trimestre consécutif où l'on observe de telles augmentations, sinon davantage. La hausse année sur année se chiffre à 20.6% en dollars courants, ce qui coïncide avec l'augmentation de 20.8% prévue pour 1988 selon les résultats de l'enquête menée en juillet sur la perspective des investissements privés et publics. Les dépenses d'investissement sont particulièrement fortes dans l'industrie forestière, les mines, la fabrication et les services publics.

Le taux d'accumulation des stocks commerciaux non agricoles est assez élevé au deuxième trimestre, une tendance observée au cours des deux trimestres précédents. Les mises en stocks sont particulièrement fortes dans la fabrication; l'accumulation des stocks de matières brutes observée dans plusieurs industries fait suite à une augmentation des commandes en arriéré. Ce nouvel accroissement des stocks porte le ratio des stocks aux ventes finales (calculées ici comme la somme des dépenses en biens de consommation, des dépenses non salariales des administrations, des exportations de marchandises et des dépenses d'investissement en machines et matériel et en matériaux de construction) un peu au-dessus de la tendance à plus long terme (voir le graphique 2).

Les exportations et les importations augmentent sensiblement en volume au cours du trimestre (+3.0 % et +4.4 % respectivement). Les exportations de marchandises progressent légèrement moins rapidement que les importations, tandis que les exportations de services sont à la baisse et les importations de services, à la hausse. Les exportations de blé, de matériel de transport et de produits chimiques augmentent, tandis que celles de minerais métalliques et de charbon diminuent. Les importations de biens et matières industriels sont à la hausse, ainsi que celles de machines et matériel. Les importations de pièces automobiles et d'aéronefs diminuent.

Aux prix de 1981, les dépenses publiques courantes en biens et services s'accroissent de 0.2 %, et les dépenses en investissement des administrations, de 1.5 % au deuxième trimestre. Par rapport à l'année précédente, le total des dépenses publiques courantes et de capital s'accroît de 5.9 % en dollars courants et de 3.0 % en volume.

### Indices implicites de prix

L'inflation ralentit légèrement au deuxième trimestre de 1988. L'indice implicite de prix du PIB est en hausse de 0.8%, comparativement à 1.0% au premier trimestre. Le taux d'inflation par rapport à l'année précédente s'établit à 3.6%. Les prix à l'importation baissent de 2.5% au deuxième trimestre, et de 4.4% par rapport à l'année précédente, surtout à cause de l'appréciation toujours forte du dollar canadien par rapport à la devise américaine. L'indice implicite de prix de la demande intérieure finale augmente moins rapidement que l'indice implicite de prix du PIB, soit de 2.5% seulement par rapport à l'année précédente, ce qui coïncide avec la tendance des prix à l'importation.

**Labour Income and Paid Worker Employment Growth**  
**Croissance du revenu du travail et de l'emploi rémunéré**

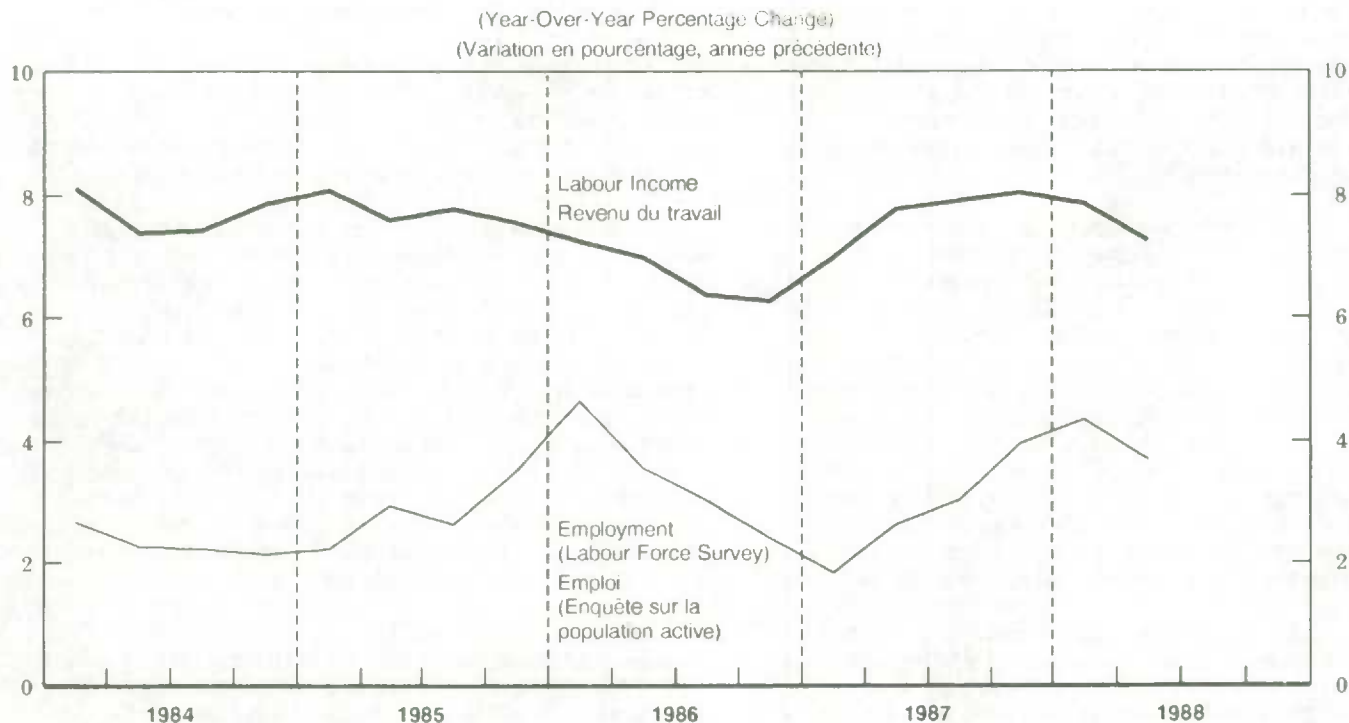

**Output by Industry**

Real GDP at factor cost increased 0.9% in the second quarter, a pickup from the 0.7% growth rate in the first quarter. The services-producing industries continued to account for more than three-quarters of the growth in the economy as they did in the first quarter.

In the goods sector, output growth was concentrated in the durable manufacturing and mining industries. The primary metals, motor vehicle, aircraft and wood industries all recorded substantial increases. In the services sector, the leading industries included the finance, insurance and real estate, wholesale trade, communication and community, business and personal services industries.

**Components of Income**

Labour income rose 1.6% in the second quarter, a rate well below the 2.1% recorded in the first quarter. The year-over-year increase was 7.2%, down from 7.8% in the first quarter. Weaker paid-worker employment growth accounted for some of the slowdown (see chart 3). Large retroactive wage payments in the second quarter of 1987 also lowered the year-over-year growth rate.

**Production par branche d'activité**

Le PIB réel au coût des facteurs progresse de 0.9% au deuxième trimestre, soit plus rapidement qu'au premier (+0.7%). Les branches productrices de services contribuent pour plus des trois quarts à la croissance, comme au premier trimestre.

S'agissant des biens, la croissance touche principalement la fabrication de biens durables et les mines. On note une augmentation appréciable dans les industries de la première transformation des métaux, des véhicules automobiles, des aéronefs et du bois. Dans le cas des services, les branches en plus forte progression comprennent les finances, assurances et affaires immobilières, le commerce de gros, les communications ainsi que les services socio-culturels, commerciaux et personnels.

**Agrégats du revenu**

Le revenu du travail augmente de 1.6 % au deuxième trimestre, soit un rythme bien inférieur au 2.1% enregistré au premier trimestre. L'augmentation par rapport à l'année précédente se chiffre à 7.2%, contre 7.8% le trimestre précédent. Le ralentissement de la croissance de l'emploi rémunéré explique une partie de cette diminution (voir le graphique 3). Les importants paiements rétroactifs de salaires au deuxième trimestre de 1987 viennent également réduire le taux de croissance par rapport à l'année précédente.

Corporation profits before taxes increased 3.3% after decreasing marginally in the first quarter. They remained 12.0% above their year-earlier level. Industrial corporations, particularly in the metal mining, transportation equipment and primary metals industries, recorded the largest increases. Interest and miscellaneous investment income rose 2.8%, partly reflecting higher interest rates. Farm income, seasonally adjusted, was similar to the level in the first quarter. Continuing strong wheat sales, rising prices and large government subsidies were contributing factors.

## Government Sector

Total government sector revenue on a national accounts basis rose 2.5% in the quarter. Most revenue sources recorded increases. Some provinces raised retail taxes in their spring budgets, leading to higher indirect tax revenues. Interest and royalty revenues also increased. The extra one-time tax revenue resulting from the acceleration of payments of federal sales and excise taxes beginning in the second quarter is not reflected in this increase (see technical note following). Since total government expenditure including transfers recorded almost no increase in the quarter, net borrowing dropped substantially, from \$22.8 billion in the first quarter to \$17.0 billion in the second. Most of the drop occurred at the provincial government level.

## Technical Note on Accelerated Tax Remittances

In 1988 the federal government began requiring accelerated payment of source deductions for employees' personal income tax liabilities, unemployment insurance contributions and Canada Pension Plan contributions, and of sales and excise taxes. The acceleration in payment of employee source deductions took effect on January 1, 1988 and that of sales and excise taxes in mid-June 1988. Special adjustments have been made to exclude from the accounts the one-time transitional revenue impact due to these measures.

In principle, the accounts seek to measure taxes on an accrual basis rather than on a collections basis. In practice, source data limitations make this very difficult. In most instances tax collections are used as a proxy for accruals. The acceleration in remittances will make collections a better proxy for accruals than previously. However, there was an irregular increase in collections in the period of introduction, reflecting the changed payment arrangements rather than income and expenditure flows on which the taxes were levied.

Les bénéfices des sociétés avant impôts augmentent de 3.3 %, après une baisse minime le trimestre précédent. Ils dépassent de 12.0 % leur niveau d'un an plus tôt. Les hausses les plus fortes s'observent chez les sociétés industrielles, notamment dans l'extraction des minerais métalliques, la première transformation des métaux et l'équipement de transport. Les intérêts et revenus divers de placements s'accroissent de 2.8 %, ce qui traduit en partie la majoration des taux d'intérêt. Le revenu agricole désaisonnalisé reste à son niveau du premier trimestre. Des ventes de blé toujours fortes, la hausse des prix et d'importantes subventions des administrations ont également contribué à cette situation.

## Secteur des administrations

Le total des recettes du secteur des administrations sur la base des comptes nationaux augmente de 2.5% au deuxième trimestre. La plupart des sources de recettes sont en progression. Certaines provinces ont augmenté les taxes sur les ventes au détail dans leur budget du printemps, ce qui a entraîné une augmentation des recettes sous forme d'impôts indirects. Les intérêts et les redevances augmentent également. La recette fiscale supplémentaire unique résultant de l'accélération du versement des taxes fédérales de vente et d'accise à compter du deuxième trimestre n'est pas prise en compte dans cette augmentation (voir la note technique ci-dessous). Comme le total des dépenses publiques, y compris les transferts, n'a pratiquement pas augmenté au deuxième trimestre, les emprunts nets diminuent sensiblement, tombant de \$22.8 milliards au premier trimestre à \$17.0 milliards au deuxième. Pratiquement toute cette diminution s'observe au niveau des administrations provinciales.

## Note technique sur les versements d'impôts accélérés

En 1988, l'administration fédérale a commencé à réclamer un paiement accéléré par les employeurs des déductions à la source des employés au titre de l'impôt sur le revenu des particuliers et des cotisations à l'assurance-chômage et au Régime de pensions du Canada, ainsi que des taxes de vente et d'accise. L'accélération des versements des déductions à la source des employés est entrée en vigueur le 1<sup>er</sup> janvier 1988, et celle des taxes de vente et d'accise, à la mi-juin 1988. Des corrections spéciales ont été apportées afin d'exclure des comptes l'impact unique provisoire de ces mesures.

En principe, les comptes visent à mesurer les impôts sur une base d'exercice plutôt que sur une base de perception. Dans la pratique, les limites des données originales rendent ce travail très difficile. Le plus souvent, on se sert des perceptions d'impôts comme une approximation des impôts à recevoir. L'accélération des versements fera des perceptions une meilleure approximation des impôts à recevoir qu'auparavant. Toutefois, il y a eu une augmentation irrégulière des perceptions au cours de la période initiale, ce qui traduit l'introduction des nouvelles mesures plutôt que les revenus et les dépenses sur lesquels les impôts ont été prélevés.

In the case of employee source deductions, the additional revenue included in the first quarter due to the acceleration is estimated to be \$1.2 billion. In the preliminary first quarter accounts these additional tax collections were flowed through the personal and government sectors in the normal way, reducing personal saving and increasing government net lending. As was noted in the preliminary accounts, the decline in personal saving gave a misleading indication of consumer behaviour in the quarter, since the acceleration in remittances only affected employers' cash flow and did not affect employees. In these revised first quarter estimates, personal income taxes have been adjusted to remove the impact of the accelerated remittances with the result that personal saving and government net lending are no longer affected. A corresponding adjustment will be made in the National Accounts - Public Accounts reconciliation.

The additional revenue due to the acceleration in sales and excise tax remittances is estimated to be \$1.6 billion, of which \$1.1 billion was in the second quarter. Initially the acceleration was expected to take effect on April 1, 1988. In fact its implementation was delayed to mid-June, although some businesses switched to the accelerated payment schedule on the April 1 date originally announced. The second quarter accounts include an adjustment to indirect taxes to remove the amount due to the acceleration. Again, a corresponding adjustment will be made in the National Accounts - Public Accounts reconciliation.

Dans le cas des déductions à la source des employés, on estime que les recettes supplémentaires prises en compte au premier trimestre en raison de cette accélération s'élèvent à \$1.2 milliard. Dans les comptes provisoires du premier trimestre, ces perceptions d'impôts supplémentaires ont été acheminées par les secteurs des particuliers et des administrations de la façon habituelle, sous forme d'une réduction de l'épargne des particuliers et d'une augmentation des prêts nets des administrations. Comme on l'a signalé dans les comptes provisoires, la diminution de l'épargne personnelle donnait une indication trompeuse du comportement des consommateurs au cours du trimestre, puisque l'accélération des versements ne touchait que la trésorerie des employeurs, et non pas les employés. Dans ces estimations révisées du premier trimestre, on a corrigé les impôts sur le revenu des particuliers afin d'éliminer l'impact de ces versements accélérés et, par conséquent, l'épargne des particuliers et les prêts nets des administrations ne sont plus touchés. Une correction semblable sera apportée dans le rapprochement des comptes nationaux et des comptes publics.

On estime que les recettes supplémentaires découlant des versements accélérés des taxes de vente et d'accise devraient atteindre \$1.6 milliard, dont \$1.1 milliard au deuxième trimestre. À l'origine, cette accélération devait entrer en vigueur le 1<sup>er</sup> avril 1988, mais sa mise en place a été en fait repoussée jusqu'à la mi-juin, bien que certaines entreprises aient adopté le calendrier prévu à l'origine pour le 1<sup>er</sup> avril. Les comptes du deuxième trimestre comprennent une correction des impôts indirects afin d'en éliminer le montant résultant de cette accélération. Là encore, une correction correspondante sera faite dans le rapprochement des comptes nationaux et des comptes publics.

**TEXT TABLE I. Gross Domestic Product and Components - Seasonally Adjusted**

Percentage change from the previous quarter

**TABLEAU EXPLICATIF I. Produit intérieur brut et composantes - Données désaisonnalisées**

Variation en pourcentage par rapport au trimestre précédent

	1987			1988	
	II	III	IV	I	II
	Current dollars				
	Dollars courants				
Personal expenditure on consumer goods and services - Dépenses personnelles en biens et services de consommation	2.9	2.0	2.4	0.7	1.9
Durable goods - Biens durables	5.4	3.0	3.0	0.2	2.3
Semi-durable goods - Biens semi-durables	3.0	2.3	2.8	- 1.3	1.8
Non-durable goods - Biens non durables	3.2	1.6	2.1	0.3	1.5
Services	1.9	1.8	2.3	1.6	2.2
Government current expenditure on goods and services - Dépenses publiques courantes en biens et services	1.9	0.4	2.0	2.7	0.5
Government investment - Investissement des administrations publiques					
Fixed capital - Capital fixe	0.2	2.1	1.2	0.6	3.2
Inventories(1) - Stocks(1)	- 176	- 96	280	108	- 280
Business investment - Investissement des entreprises					
Fixed capital - Capital fixe	5.6	4.9	4.4	2.6	3.2
Residential construction - Construction résidentielle	7.5	4.6	0.8	2.1	0.7
Non-residential construction - Construction non résidentielle	6.1	7.7	5.8	2.6	3.5
Machinery and equipment - Machines et matériel	3.2	3.1	7.4	3.1	5.5
Inventories(1) - Stocks(1)	- 24	- 64	4,568	- 1,384	- 1,576
Non-farm(1) - Non agricoles(1)	372	32	4,472	380	- 1,916
Farm and grain in commercial channels(1) - Agricoles, et céréales en circuit commercial(1)	- 396	- 96	96	- 1,764	340
Exports of goods and services(2) - Exportations de biens et services(2)	- 0.3	2.2	5.7	2.0	2.0
Merchandise - Marchandises	- 0.5	2.4	5.8	1.4	2.8
Non-merchandise(2) - Invisibles(2)	1.1	0.9	5.4	6.2	- 3.9
Imports of goods and services(3) - Importations de biens et services(3)	1.3	1.9	8.5	0.5	1.7
Merchandise - Marchandises	0.9	1.8	9.6	0.8	1.3
Non-merchandise(3) - Invisibles(3)	2.8	2.4	3.5	- 1.0	3.8
Statistical discrepancy(1) - Divergence statistique(1)	24	- 780	- 436	580	1,064
Gross Domestic Product - Produit intérieur brut	2.6	2.1	2.8	1.7	1.8
Final domestic demand - Demande intérieure finale	3.1	2.2	2.7	1.4	1.9
	At 1981 prices				
	Aux prix de 1981				
Personal expenditure on consumer goods and services - Dépenses personnelles en biens et services de consommation	1.9	1.2	1.6	- 0.1	0.9
Durable goods - Biens durables	5.4	2.4	1.9	- 0.5	1.5
Semi-durable goods - Biens semi-durables	2.1	1.3	1.7	- 2.7	0.5
Non-durable goods - Biens non durables	1.7	0.5	1.4	0.2	0.5
Services	0.7	1.2	1.6	0.6	1.1
Government current expenditure on goods and services - Dépenses publiques courantes en biens et services	- 0.3	0.2	0.8	1.6	0.2
Government investment - Investissement des administrations publiques					
Fixed capital - Capital fixe	- 0.4	0.3	1.8	0.6	1.5
Inventories(1) - Stocks(1)	- 136	- 72	212	80	- 208
Business investment - Investissement des entreprises					
Fixed capital - Capital fixe	5.2	4.9	3.8	2.7	2.6
Residential construction - Construction résidentielle	6.0	3.7	- 1.1	0.1	- 0.4
Non-residential construction - Construction non résidentielle	5.9	7.1	4.2	1.1	2.7
Machinery and equipment - Machines et matériel	4.0	4.4	7.8	5.8	4.8
Inventories(1) - Stocks(1)	220	224	3,148	- 3,396	284
Non-farm(1) - Non agricoles(1)	544	- 156	3,772	- 460	- 132
Farm and grain in commercial channels(1) - Agricoles, et céréales en circuit commercial(1)	- 324	380	- 624	- 2,936	416
Exports of goods and services(2) - Exportations de biens et services(2)	- 0.6	1.7	4.4	4.2	3.0
Merchandise - Marchandises	- 0.7	1.7	4.7	4.2	3.7
Non-merchandise(2) - Invisibles(2)	-	2.3	1.8	4.3	- 4.5
Imports of goods and services(3) - Importations de biens et services(3)	2.0	2.2	8.2	2.5	4.4
Merchandise - Marchandises	2.0	2.2	8.9	2.6	4.0
Non-merchandise(3) - Invisibles(3)	2.2	2.3	3.7	1.3	6.5
Statistical discrepancy(1) - Divergence statistique(1)	8	- 604	- 328	436	796
Gross Domestic Product - Produit intérieur brut	1.3	1.5	1.6	0.8	1.0
Final domestic demand - Demande intérieure finale	2.1	1.8	1.9	0.9	1.2

See footnote(s) at end of table. - Voir note(s) à la fin du tableau.

**TEXT TABLE I. Gross Domestic Product and Components - Seasonally Adjusted - Concluded**

Percentage change from the previous quarter

**TABLEAU EXPLICATIF I. Produit intérieur brut et composantes - Données désaisonnalisées - fin**

Variation en pourcentage par rapport au trimestre précédent

	1987			1988	
	II	III	IV	I	II
	Implicit price indexes(4)				
	Indices implicites de prix(4)				
Personal expenditure on consumer goods and services - Dépenses personnelles en biens et services de consommation	0.9	0.7	0.8	0.8	1.0
Durable goods - Biens durables	- 0.1	0.6	1.2	0.7	0.8
Semi-durable goods - Biens semi-durables	0.9	1.0	1.0	1.5	1.3
Non-durable goods - Biens non durables	1.4	1.1	0.7	0.1	1.0
Services	1.2	0.6	0.7	1.0	1.1
Government current expenditure on goods and services - Dépenses publiques courantes en biens et services	2.2	0.2	1.2	1.1	0.3
Government investment in fixed capital - Investissement des administrations publiques en capital fixe	0.6	1.8	- 0.6	-	1.7
Business investment - Investissement des entreprises	0.4	-	0.6	- 0.1	0.6
Fixed Capital - Capital Fixe					
Residential construction - Construction résidentielle	1.4	0.9	1.9	2.0	1.1
Non-residential construction - Construction non résidentielle	0.1	0.5	1.5	1.5	0.8
Machinery and equipment - Machines et matériel	- 0.8	- 1.3	- 0.4	- 2.6	0.7
Exports of goods and services(2) - Exportations de biens et services(2)	0.3	0.5	1.2	- 2.1	- 1.0
Merchandise - Marchandises	0.2	0.7	1.0	- 2.7	- 0.8
Non-merchandise(2) - Invisibles(2)	1.1	- 1.4	3.5	1.8	0.6
Imports of goods and services(3) - Importations de biens et services(3)	- 0.7	- 0.3	0.3	- 1.9	- 2.5
Merchandise - Marchandises	- 1.0	- 0.4	0.7	- 1.8	- 2.6
Non-merchandise(3) - Invisibles(3)	0.6	0.1	- 0.2	- 2.3	- 2.5
Gross Domestic Product - Produit intérieur brut	1.4	0.6	1.2	0.9	0.9
Final domestic demand - Demande intérieure finale	1.0	0.4	0.7	0.6	0.7

(1) Actual change in millions of dollars. - Variation absolue en millions de dollars. (2) Excludes investment income received from non-residents. - Sans les revenus de placements reçus des non-résidents. (3) Excludes investment income paid to non-residents. - Sans les revenus de placements versés aux non-résidents. (4) Implicit price indexes are currently weighted (Paasche) and therefore reflect changes in expenditure patterns as well as price changes of individual items. - Les indices implicites de prix sont des indices à pondération courante (Paasche); ils traduisent par conséquent les changements dans la structure des dépenses ainsi que les variations de prix individuelles des éléments.

**TEXT TABLE II. Annual Percentage Rates of Change**

**TABLEAU EXPLICATIF II. Taux de variation annuels**

	Gross Domestic Product (current dollars)	Gross Domestic Product at (1981 prices)	Gross Domestic Product (implicit price index)	Personal disposable income	Ratio of personal savings to personal disposable income
	Produit intérieur brut (dollars courants)	Produit intérieur brut (aux prix de 1981)	Produit intérieur brut (indice implicite de prix)	Revenu personnel disponible	Ratio de l'épargne personnelle au revenu personnel disponible
1964	9.5	6.7	2.6	6.8	4.8
1965	10.2	6.6	3.4	10.0	6.1
1966	11.9	6.8	4.8	10.2	6.8
1967	7.3	2.9	4.2	8.1	6.6
1968	9.2	5.4	3.7	8.4	5.8
1969	10.1	5.4	4.5	8.6	4.9
1970	7.3	2.6	4.6	6.3	5.5
1971	9.2	5.8	3.2	9.9	6.8
1972	11.7	5.7	5.6	14.2	8.6
1973	17.3	7.7	8.9	17.0	10.6
1974	19.4	4.4	14.4	17.9	11.2
1975	12.8	2.6	9.9	17.5	12.5
1976	15.4	6.2	8.7	13.1	11.6
1977	10.1	3.6	6.2	10.2	11.2
1978	10.9	4.6	6.0	12.8	12.4
1979	14.3	3.9	10.0	12.8	12.9
1980	12.2	1.5	10.6	13.2	13.3
1981	14.9	3.7	10.8	16.7	15.0
1982	5.2	- 3.2	8.7	10.6	17.8
1983	8.4	3.2	5.0	5.0	14.6
1984	9.6	6.3	3.1	8.8	14.8
1985	7.7	4.6	2.9	7.8	13.6
1986	5.8	3.2	2.5	5.1	11.1
1987	8.5	4.0	4.3	6.9	9.6



Tables Adjusted for  
Seasonal Variation and at  
Annual Rates

Séries corrigées des  
variations saisonnières,  
au taux annuel

**TABLE 1. Gross Domestic Product**  
*Income Based*

Seasonally Adjusted at Annual Rates

No.	CANSIM matrix No. 006721	1981					1982				
		I	II	III	IV	Year - Année	I	II	III	IV	Year - Année
		millions of dollars - millions de dollars									
1	Wages, salaries and supplementary labour income(1).	187,308	195,884	201,504	206,944	197,910	211,380	211,596	210,648	212,792	211,604
2	Corporation profits before taxes(3) .....	41,916	41,736	35,796	31,168	37,654	26,876	25,336	26,356	28,824	26,848
3	Interest and miscellaneous investment income(4).	29,924	31,068	34,088	34,868	32,487	34,992	36,724	37,704	31,928	35,337
4	Accrued net income of farm operators from farm production(5).	4,244	4,296	3,532	2,940	3,753	3,628	4,112	3,332	2,748	3,455
5	Net income of non-farm unincorporated business, including rent(6).	13,460	14,004	14,080	14,856	14,100	15,352	16,252	17,412	18,424	16,860
6	Inventory valuation adjustment(7).....	- 8,720	- 7,936	- 6,744	- 5,468	- 7,217	- 4,716	- 4,888	- 4,024	524	- 3,276
7	<b>Net domestic income at factor cost .....</b>	<b>268,132</b>	<b>279,052</b>	<b>282,256</b>	<b>285,308</b>	<b>278,687</b>	<b>287,512</b>	<b>289,132</b>	<b>291,428</b>	<b>295,240</b>	<b>290,828</b>
8	Indirect taxes less subsidies .....	34,208	35,452	37,752	38,416	36,457	39,676	38,340	38,940	38,676	38,908
9	Capital consumption allowances .....	39,152	40,092	41,168	42,296	40,677	43,148	44,224	44,512	45,540	44,365
10	Statistical discrepancy .....	1,008	352	- 344	- 324	173	- 692	340	1,304	448	350
11	<b>Gross Domestic Product at market prices ..</b>	<b>342,500</b>	<b>354,948</b>	<b>360,832</b>	<b>365,696</b>	<b>355,994</b>	<b>369,644</b>	<b>372,036</b>	<b>376,184</b>	<b>379,904</b>	<b>374,442</b>
		1985					1986				
		millions of dollars - millions de dollars									
1	Wages, salaries and supplementary labour income(1).	250,452	254,652	259,984	264,288	257,344	268,572	272,460	276,528	280,868	274,607
2	Corporation profits before taxes(3) .....	48,056	47,424	48,056	51,552	48,772	43,724	45,432	46,024	49,316	46,124
3	Interest and miscellaneous investment income(4).	39,292	39,976	40,036	41,728	40,258	40,956	38,100	38,800	40,488	39,586
4	Accrued net income of farm operators from farm production(5).	3,588	5,424	3,224	3,712	3,987	4,868	7,276	3,840	4,380	5,091
5	Net income of non-farm unincorporated business, including rent(6).	25,284	26,284	27,244	27,600	26,603	28,412	29,452	29,700	30,312	29,469
6	Inventory valuation adjustment(7).....	- 2,632	- 1,388	- 1,296	- 1,836	- 1,788	- 1,340	- 212	- 2,176	- 3,428	- 1,789
7	<b>Net domestic income at factor cost .....</b>	<b>364,040</b>	<b>372,372</b>	<b>377,248</b>	<b>387,044</b>	<b>375,176</b>	<b>385,192</b>	<b>392,508</b>	<b>392,716</b>	<b>401,936</b>	<b>393,088</b>
8	Indirect taxes less subsidies .....	46,220	45,824	47,648	49,012	47,176	52,248	52,480	56,888	53,684	53,825
9	Capital consumption allowances .....	54,236	55,488	56,236	57,080	55,760	58,280	58,720	60,100	60,652	59,438
10	Statistical discrepancy .....	928	- 476	1,244	916	653	1,856	324	- 452	- 1,200	482
11	<b>Gross Domestic Product at market prices ..</b>	<b>465,424</b>	<b>473,208</b>	<b>482,376</b>	<b>494,052</b>	<b>478,765</b>	<b>497,576</b>	<b>504,032</b>	<b>509,252</b>	<b>515,072</b>	<b>506,483</b>

See footnotes(s) at end of statistical tables.

**TABLEAU 1. Produit intérieur brut**

*En termes de revenus*

Désaisonné au taux annuel

1983					1984					Numéro de matrice CANSIM 006721	No
I	II	III	IV	Year - Année	I	II	III	IV	Year - Année		
millions of dollars - millions de dollars											
214,376	220,416	224,592	227,816	221,800	231,756	236,672	241,264	245,704	238,849	Rémunération des salariés(1) .....	1
31,372	36,560	40,008	40,348	37,072	44,336	46,356	45,480	47,248	45,855	Bénéfices des sociétés avant impôts(3).....	2
37,004	35,052	36,296	37,380	36,433	40,284	41,564	42,060	39,644	40,888	Intérêts et revenus divers de placements(4).	3
2,444	2,360	2,600	2,868	2,568	3,316	3,488	3,524	3,192	3,380	Revenu comptable net des exploitants agricoles au titre de la production agricole(5).	4
19,300	20,992	21,728	22,224	21,061	23,008	23,752	24,344	24,604	23,927	Revenu net des entreprises individuelles non agricoles, loyers compris(6).	5
- 1,348	- 3,472	- 4,020	- 1,796	- 2,659	- 3,972	- 2,000	- 2,004	- 2,524	- 2,625	Ajustement de la valeur des stocks(7) .....	6
<b>303,148</b>	<b>311,908</b>	<b>321,204</b>	<b>328,840</b>	<b>316,275</b>	<b>338,728</b>	<b>349,832</b>	<b>354,668</b>	<b>357,868</b>	<b>350,274</b>	<b>Revenu intérieur net au coût des facteurs ..</b>	<b>7</b>
37,752	40,596	41,252	40,940	40,135	42,024	41,704	42,712	44,416	42,714	Impôts indirects moins subventions .....	8
45,336	46,344	47,844	48,716	47,060	49,276	50,392	51,412	52,456	50,884	Provisions pour consommation de capital .....	9
2,412	2,412	2,172	1,992	2,247	1,292	420	24	1,716	863	Divergence statistique .....	10
<b>388,648</b>	<b>401,260</b>	<b>412,472</b>	<b>420,488</b>	<b>405,717</b>	<b>431,320</b>	<b>442,348</b>	<b>448,816</b>	<b>456,456</b>	<b>444,735</b>	<b>Produit intérieur brut aux prix du marché .</b>	<b>11</b>
1987					1988						
millions of dollars - millions de dollars											
287,332	293,652	298,316	303,360	295,665	309,844	314,856				Rémunération des salariés(1) .....	1
51,864	56,612	59,020	61,520	57,254	61,404	63,400				Bénéfices des sociétés avant impôts(3).....	2
38,820	41,588	40,932	43,772	41,278	42,724	43,904				Intérêts et revenus divers de placements(4).	3
4,172	8,460	3,024	5,268	5,231	6,132	5,924				Revenu comptable net des exploitants agricoles au titre de la production agricole(5).	4
30,960	31,740	32,344	33,116	32,040	33,344	33,800				Revenu net des entreprises individuelles non agricoles, loyers compris(6).	5
- 448	- 4,020	- 4,296	- 3,712	- 3,119	- 1,556	- 2,332				Ajustement de la valeur des stocks(7) .....	6
<b>412,700</b>	<b>428,032</b>	<b>429,340</b>	<b>443,324</b>	<b>428,349</b>	<b>451,892</b>	<b>459,552</b>				<b>Revenu intérieur net au coût des facteurs ..</b>	<b>7</b>
56,292	53,568	61,520	60,664	58,011	60,732	64,168				Impôts indirects moins subventions .....	8
61,156	62,496	63,800	65,756	63,302	67,460	68,128				Provisions pour consommation de capital .....	9
- 452	- 476	304	744	30	160	- 908				Divergence statistique .....	10
<b>529,696</b>	<b>543,620</b>	<b>554,964</b>	<b>570,488</b>	<b>549,692</b>	<b>580,244</b>	<b>590,940</b>				<b>Produit intérieur brut aux prix du marché .</b>	<b>11</b>

Voir note(s) à la fin des tableaux statistiques.

**TABLE 2. Gross Domestic Product**  
*Expenditure Based*

Seasonally Adjusted at Annual Rates

No.	CANSIM matrix No. 006722	1981					1982				
		I	II	III	IV	Year - Année	I	II	III	IV	Year - Année
		millions of dollars - millions de dollars									
1	Personal expenditure on consumer goods and services.	189,032	194,056	198,692	202,984	196,191	203,556	208,648	213,096	216,736	210,509
2	Government current expenditure on goods and services(1).	64,012	66,812	71,244	73,100	68,792	74,652	77,096	79,996	82,876	78,655
	Government investment:										
3	Fixed capital(2)	8,836	9,268	9,672	10,012	9,447	10,196	10,424	10,600	10,856	10,519
4	Inventories	- 1,048	244	- 104	88	- 205	164	168	196	- 252	69
	Business investment:										
5	Fixed capital(3)	73,480	77,808	77,420	77,980	76,672	75,836	70,724	67,664	69,008	70,808
6	Residential construction	20,284	22,108	20,672	19,212	20,569	18,656	16,772	16,648	18,272	17,587
7	Non-residential construction	25,660	26,604	27,428	29,240	27,233	28,852	27,340	25,204	25,344	26,685
8	Machinery and equipment	27,536	29,096	29,320	29,528	28,870	28,328	26,612	25,812	25,392	26,536
9	Inventories	3,016	5,344	2,068	- 4,864	1,391	- 4,848	- 9,972	- 11,408	- 13,060	- 9,822
10	Non-farm(4)	1,732	4,360	1,728	- 5,032	697	- 5,780	- 9,912	- 11,216	- 12,632	- 9,885
11	Farm and grain in commercial channels(5).	1,284	984	340	168	694	932	- 60	- 192	- 428	63
12	Exports of goods and services(6)	95,256	98,304	95,488	98,472	96,880	95,384	97,720	99,736	93,764	96,651
13	Merchandise	83,048	85,816	82,884	85,980	84,432	83,272	85,316	87,328	81,660	84,394
14	Non-merchandise(6)	12,208	12,488	12,604	12,492	12,448	12,112	12,404	12,408	12,104	12,257
15	Deduct: Imports of goods and services(7)	89,072	96,540	93,992	92,400	93,001	85,988	82,436	82,392	79,576	82,598
16	Merchandise	73,500	80,668	78,128	76,264	77,140	69,988	66,764	66,796	63,404	66,738
17	Non-merchandise(7)	15,572	15,872	15,864	16,136	15,861	16,000	15,672	15,596	16,172	15,860
18	Statistical discrepancy	- 1,012	- 348	344	324	- 173	692	- 336	- 1,304	- 448	- 349
19	<b>Gross Domestic Product at market prices</b>	<b>342,500</b>	<b>354,948</b>	<b>360,832</b>	<b>365,696</b>	<b>355,994</b>	<b>369,644</b>	<b>372,036</b>	<b>376,184</b>	<b>379,904</b>	<b>374,442</b>
20	<i>Final domestic demand (1 + 2 + 3 + 5)</i>	<i>335,360</i>	<i>347,944</i>	<i>357,028</i>	<i>364,076</i>	<i>351,102</i>	<i>364,240</i>	<i>366,892</i>	<i>371,356</i>	<i>379,476</i>	<i>370,491</i>
		1985					1986				
		millions of dollars - millions de dollars									
1	Personal expenditure on consumer goods and services.	265,468	270,904	278,900	284,512	274,946	289,088	293,920	301,412	304,796	297,304
2	Government current expenditure on goods and services(1).	94,332	94,976	95,432	98,060	95,700	98,536	99,116	101,468	102,752	100,468
	Government investment:										
3	Fixed capital(2)	12,360	12,864	13,152	13,244	12,905	13,012	12,604	12,360	12,236	12,553
4	Inventories	- 80	- 36	- 32	- 108	- 64	28	- 24	- 196	52	- 35
	Business investment:										
5	Fixed capital(3)	76,084	79,780	83,060	86,320	81,311	87,856	87,864	88,828	90,544	88,773
6	Residential construction	23,088	23,980	25,744	28,076	25,222	28,332	30,260	31,488	33,144	30,806
7	Non-residential construction	25,336	27,460	27,428	26,760	26,746	27,824	25,588	24,564	24,532	25,627
8	Machinery and equipment	27,660	28,340	29,888	31,484	29,343	31,700	32,016	32,776	32,868	32,340
9	Inventories	2,412	2,516	5,120	2,132	3,045	7,300	5,312	224	- 952	2,971
10	Non-farm(4)	1,716	1,428	4,420	2,092	2,414	5,976	3,656	- 860	- 1,056	1,929
11	Farm and grain in commercial channels(5).	696	1,088	700	40	631	1,324	1,656	1,084	104	1,042
12	Exports of goods and services(6)	131,892	135,040	133,844	139,140	134,979	137,172	135,448	138,332	138,884	137,459
13	Merchandise	116,292	119,388	117,984	122,616	119,070	120,424	117,804	119,692	121,636	119,889
14	Non-merchandise(6)	15,600	15,652	15,860	16,524	15,909	16,748	17,644	18,640	17,248	17,570
15	Deduct: Imports of goods and services(7)	116,116	123,308	125,860	128,332	123,404	133,564	129,884	133,624	134,444	132,879
16	Merchandise	95,920	102,916	105,144	106,700	102,670	111,652	107,488	110,392	110,784	110,079
17	Non-merchandise(7)	20,196	20,392	20,716	21,632	20,734	21,912	22,396	23,232	23,660	22,800
18	Statistical discrepancy	- 928	472	- 1,240	- 916	- 653	- 1,852	- 324	448	1,204	- 131
19	<b>Gross Domestic Product at market prices</b>	<b>465,424</b>	<b>473,208</b>	<b>482,376</b>	<b>494,052</b>	<b>478,765</b>	<b>497,576</b>	<b>504,032</b>	<b>509,252</b>	<b>515,072</b>	<b>506,483</b>
20	<i>Final domestic demand (1 + 2 + 3 + 5)</i>	<i>448,244</i>	<i>458,524</i>	<i>470,544</i>	<i>482,136</i>	<i>464,862</i>	<i>488,492</i>	<i>493,504</i>	<i>504,068</i>	<i>510,328</i>	<i>499,098</i>

See footnote(s) at end of statistical tables.

**TABLEAU 2. Produit intérieur brut**  
En termes de dépenses

Désaisonnalisé au taux annuel

1983					1984					Numéro de matrice CANSIM 006722	No
I	II	III	IV	Year - Année	I	II	III	IV	Year - Année		
millions of dollars - millions de dollars											
222,468	228,148	235,084	240,108	231,452	245,788	249,580	252,084	259,128	251,645	Dépenses personnelles en biens et services de consommation.	1
81,188	84,396	86,000	86,700	84,571	87,708	88,316	89,312	91,020	89,089	Dépenses publiques courantes en biens et services(1).	2
										Investissement des administrations publiques:	
10,400	10,168	10,388	10,624	10,395	10,840	11,224	11,552	11,944	11,390	Capital fixe(2).....	3
88	- 96	- 184	12	- 45	- 100	28	152	-	20	Stocks.....	4
										Investissement des entreprises:	
68,856	70,612	71,744	72,116	70,832	72,784	72,624	73,876	73,952	73,309	Capital fixe(3).....	5
19,536	21,964	22,408	21,340	21,312	21,872	21,944	22,488	23,008	22,328	Construction résidentielle.....	6
24,444	24,084	23,996	24,560	24,271	24,612	24,572	25,032	24,484	24,675	Construction non résidentielle.....	7
24,876	24,564	25,340	26,216	25,249	26,300	26,108	26,356	26,460	26,306	Machines et matériel.....	8
- 5,960	- 7,160	32	1,676	- 2,853	4,100	6,200	4,584	4,080	4,741	Stocks.....	9
- 4,320	- 6,344	420	1,820	- 2,106	4,556	6,948	6,596	4,972	5,768	Non agricoles(4).....	10
- 1,640	- 816	- 388	- 144	- 747	- 456	- 748	- 2,012	- 892	- 1,027	Agricoles et céréales en circuit commercial(5).	11
96,128	101,920	102,972	112,756	103,444	118,196	125,136	130,784	130,024	126,035	Exportations de biens et services(6).....	12
84,564	88,904	89,752	99,004	90,556	103,604	110,696	115,988	115,028	111,329	Marchandises.....	13
11,564	13,016	13,220	13,752	12,888	14,592	14,440	14,796	14,996	14,706	Invisibles(6).....	14
82,108	84,316	91,388	101,516	89,832	106,700	110,344	113,508	111,976	110,632	Moins: Importations de biens et services(7)....	15
67,284	67,832	73,940	83,336	73,098	87,936	90,928	94,344	92,760	91,492	Marchandises.....	16
14,824	16,484	17,448	18,180	16,734	18,764	19,416	19,164	19,216	19,140	Invisibles(7).....	17
- 3,412	- 2,412	- 2,176	- 1,988	- 2,247	- 1,296	- 416	- 20	- 1,716	- 862	Divergence statistique.....	18
388,648	401,260	412,472	420,488	405,717	431,320	442,348	448,816	456,456	444,735	<b>Produit intérieur brut aux prix du marché</b>	19
382,912	393,324	403,216	409,548	397,250	417,120	421,744	426,824	436,044	425,433	<i>Demande intérieure finale (1 + 2 + 3 + 5).....</i>	20
1987					1988						
millions of dollars - millions de dollars											
311,096	320,112	326,424	334,248	322,970	336,556	343,104				Dépenses personnelles en biens et services de consommation.	1
104,280	106,260	106,632	108,788	106,490	111,772	112,340				Dépenses publiques courantes en biens et services(1).	2
										Investissement des administrations publiques:	
12,608	12,636	12,896	13,048	12,797	13,132	13,556				Capital fixe(2).....	3
72	- 104	- 200	80	- 38	188	- 92				Stocks.....	4
										Investissement des entreprises:	
94,096	99,324	104,160	108,744	101,581	111,556	115,096				Capital fixe(3).....	5
35,944	38,628	40,412	40,740	38,931	41,588	41,888				Construction résidentielle.....	6
24,392	25,868	27,856	29,468	26,896	30,236	31,292				Construction non résidentielle.....	7
33,760	34,828	35,892	38,536	35,754	39,732	41,916				Machines et matériel.....	8
900	876	812	5,380	1,992	3,996	2,420				Stocks.....	9
704	1,076	1,108	5,580	2,117	5,960	4,044				Non agricoles(4).....	10
196	- 200	- 296	- 200	- 125	- 1,964	- 1,624				Agricoles et céréales en circuit commercial(5).	11
140,948	140,488	143,604	151,812	144,213	154,784	157,824				Exportations de biens et services(6).....	12
123,328	122,672	125,628	132,872	126,125	134,672	138,500				Marchandises.....	13
17,620	17,816	17,976	18,940	18,088	20,112	19,324				Invisibles(6).....	14
134,756	136,448	139,060	150,872	140,284	151,580	154,212				Moins: Importations de biens et services(7)....	15
110,648	111,660	113,676	124,612	115,149	125,576	127,220				Marchandises.....	16
34,108	24,788	25,384	26,260	25,135	26,004	26,992				Invisibles(7).....	17
452	476	- 304	- 740	- 29	- 160	904				Divergence statistique.....	18
529,696	543,620	554,964	570,488	549,692	580,244	590,940				<b>Produit intérieur brut aux prix du marché</b>	19
522,080	538,332	550,112	564,828	543,838	573,016	584,096				<i>Demande intérieure finale (1 + 2 + 3 + 5).....</i>	20

Voir note(s) à la fin des tableaux statistiques.

**TABLE 3. Gross Domestic Product at 1981 Prices**  
*Expenditure Based*

Seasonally Adjusted at Annual Rates

No.	CANSIM matrix No. 006723	1981					1982				
		I	II	III	IV	Year - Année	I	II	III	IV	Year - Année
		millions of dollars - millions de dollars									
1	Personal expenditure on consumer goods and services.	196,124	196,984	195,996	195,660	196,191	191,500	191,308	190,900	190,264	190,993
2	Government current expenditure on goods and services.	67,560	67,784	69,416	70,408	68,792	69,364	70,048	70,656	71,636	70,426
	Government investment:										
3	Fixed capital .....	9,220	9,392	9,476	9,700	9,447	9,656	9,736	9,792	10,112	9,824
4	Inventories .....	- 1,084	260	- 92	96	- 205	152	156	176	- 220	66
	Business investment:										
5	Fixed capital .....	76,100	78,644	76,632	75,312	76,672	72,464	66,820	63,264	64,776	66,831
6	Residential construction .....	21,044	22,064	20,324	18,844	20,569	18,336	16,476	16,256	17,764	17,208
7	Non-residential construction .....	26,968	27,128	27,044	27,792	27,233	27,176	25,380	23,112	23,484	24,788
8	Machinery and equipment .....	28,088	29,452	29,264	28,676	28,870	26,952	24,964	23,896	23,528	24,835
9	Inventories .....	1,896	5,396	2,224	- 3,952	1,391	- 5,480	- 9,868	- 9,868	- 11,624	- 9,210
10	Non-farm .....	556	4,444	1,864	- 4,076	697	- 6,156	- 9,680	- 9,884	- 10,984	- 9,176
11	Farm and grain in commercial channels ...	1,340	952	360	124	694	676	- 188	16	- 640	- 34
12	Exports of goods and services(1) .....	96,716	98,280	95,088	97,436	96,880	94,704	95,384	97,176	91,824	94,772
13	Merchandise .....	83,980	85,624	82,656	85,468	84,432	83,580	84,404	86,456	81,576	84,004
14	Non-merchandise(1) .....	12,736	12,656	12,432	11,968	12,448	11,124	10,980	10,720	10,248	10,768
15	Deduct: Imports of goods and services(2) .....	90,744	97,024	92,916	91,320	93,001	83,504	78,044	77,928	76,116	78,898
16	Merchandise .....	74,644	81,016	77,396	75,504	77,140	68,244	63,688	63,960	61,744	64,409
17	Non-merchandise(2) .....	16,100	16,008	15,520	15,816	15,861	15,260	14,356	13,968	14,372	14,489
18	Statistical discrepancy .....	- 952	- 364	328	296	- 173	712	- 256	- 1,140	- 360	- 261
19	<b>Gross Domestic Product at 1981 prices ....</b>	<b>354,836</b>	<b>359,352</b>	<b>356,152</b>	<b>353,636</b>	<b>355,994</b>	<b>349,568</b>	<b>345,284</b>	<b>343,028</b>	<b>340,292</b>	<b>344,543</b>
20	<i>Final domestic demand (1 + 2 + 3 + 5) .....</i>	<i>349,004</i>	<i>352,804</i>	<i>351,520</i>	<i>351,080</i>	<i>351,102</i>	<i>342,984</i>	<i>337,912</i>	<i>334,612</i>	<i>336,788</i>	<i>338,074</i>
		1985					1986				
		millions of dollars - millions de dollars									
1	Personal expenditure on consumer goods and services.	212,844	215,672	220,196	222,724	217,859	223,524	226,188	229,592	229,352	227,164
2	Government current expenditure on goods and services.	74,100	74,032	74,008	74,960	74,275	74,824	74,728	75,364	75,668	75,146
	Government investment:										
3	Fixed capital .....	10,652	11,148	11,460	11,348	11,152	11,188	10,844	10,568	10,420	10,755
4	Inventories .....	- 64	- 28	- 24	- 84	- 50	24	- 16	- 152	40	- 26
	Business investment:										
5	Fixed capital .....	68,680	71,732	74,684	76,844	72,985	77,764	77,084	77,156	78,308	77,578
6	Residential construction .....	20,508	21,268	22,736	24,400	22,228	24,140	25,080	25,468	26,064	25,188
7	Non-residential construction .....	22,208	24,108	23,992	23,292	23,400	24,248	22,200	21,124	20,960	22,133
8	Machinery and equipment .....	25,964	26,356	27,956	29,152	27,357	29,376	29,804	30,564	31,284	30,257
9	Inventories .....	2,804	2,404	4,512	1,692	2,853	6,612	5,328	2,008	- 260	3,422
10	Non-farm .....	2,088	1,268	3,724	1,796	2,219	4,952	3,224	52	- 900	1,832
11	Farm and grain in commercial channels ...	716	1,136	788	- 104	634	1,660	2,104	1,956	640	1,590
12	Exports of goods and services(1) .....	124,920	125,344	123,520	129,448	125,808	128,752	129,096	132,108	133,756	130,928
13	Merchandise .....	112,932	113,512	111,624	117,244	113,828	116,424	116,200	118,560	121,256	118,110
14	Non-merchandise(1) .....	11,988	11,832	11,896	12,204	11,980	12,328	12,896	13,548	12,500	12,818
15	Deduct: Imports of goods and services(2) .....	103,696	108,852	111,740	112,260	109,137	116,092	114,688	118,440	119,312	117,133
16	Merchandise .....	88,744	94,004	96,716	97,028	94,123	101,128	99,220	102,520	103,312	101,545
17	Non-merchandise(2) .....	14,952	14,848	15,024	15,232	15,014	14,964	15,468	15,920	16,000	15,588
18	Statistical discrepancy .....	- 768	400	- 1,008	- 736	- 528	- 1,492	- 248	376	972	- 98
19	<b>Gross Domestic Product at 1981 prices ....</b>	<b>389,472</b>	<b>391,852</b>	<b>395,608</b>	<b>403,936</b>	<b>395,217</b>	<b>405,104</b>	<b>408,316</b>	<b>408,580</b>	<b>408,944</b>	<b>407,736</b>
20	<i>Final domestic demand (1 + 2 + 3 + 5) .....</i>	<i>366,276</i>	<i>372,584</i>	<i>380,348</i>	<i>385,876</i>	<i>376,271</i>	<i>387,300</i>	<i>388,844</i>	<i>392,680</i>	<i>393,748</i>	<i>390,643</i>

See footnotes(s) at end of statistical tables.

TABLEAU 3. Produit intérieur brut aux prix de 1981

En termes de dépenses

Désaisonnalisé au taux annuel

1983					1984					Numéro de matrice CANSIM 006723	No
I	II	III	IV	Year - Année	I	II	III	IV	Year - Année		
millions of dollars - millions de dollars											
193,708	196,072	199,392	201,012	197,546	203,876	205,928	206,596	210,256	206,664	Dépenses personnelles en biens et services de consommation.	1
70,580	71,316	72,204	71,684	71,446	72,088	71,980	72,300	72,888	72,314	Dépenses publiques courantes en biens et services.	2
9,628	9,300	9,404	9,568	9,475	9,736	10,012	10,216	10,416	10,095	Investissement des administrations publiques:	
76	- 80	- 156	12	- 37	- 84	24	124	-	16	Capital fixe .....	3
										Stocks .....	4
										Investissement des entreprises:	
64,876	66,552	67,380	67,716	66,631	67,604	67,128	68,108	67,700	67,635	Capital fixe .....	5
18,748	20,872	20,976	19,928	20,131	20,028	19,944	20,404	20,584	20,240	Construction résidentielle .....	6
22,952	22,564	22,376	22,860	22,688	22,504	22,316	22,548	21,712	22,270	Construction non résidentielle .....	7
23,176	23,116	24,028	24,928	23,812	25,072	24,868	25,156	25,404	25,125	Machines et matériel .....	8
- 5,880	- 6,132	556	1,496	- 2,490	3,660	5,444	3,520	2,972	3,899	Stocks .....	9
- 4,060	- 5,404	1,376	1,676	- 1,603	4,168	6,416	5,796	3,812	5,048	Non agricoles .....	10
- 1,820	- 728	- 820	- 180	- 887	- 508	- 972	- 2,276	- 840	- 1,149	Agricoles et céréales en circuit commercial .....	11
93,944	99,616	100,480	109,320	100,840	112,068	117,268	122,500	122,932	118,692	Exportations de biens et services(1) .....	12
84,248	88,768	89,676	98,088	90,195	100,116	105,588	110,772	111,244	106,930	Marchandises .....	13
9,696	10,848	10,804	11,232	10,645	11,952	11,680	11,728	11,688	11,762	Invisibles(1) .....	14
78,740	80,672	87,828	96,796	86,009	99,568	100,668	102,336	100,324	100,724	Moins: Importations de biens et services(2) .....	15
65,656	66,272	72,740	81,440	71,527	84,064	85,156	87,460	85,644	85,581	Marchandises .....	16
13,084	14,400	15,088	15,356	14,482	15,504	15,512	14,876	14,680	15,143	Invisibles(2) .....	17
- 2,120	- 2,112	- 1,888	- 1,708	- 1,957	- 1,100	- 348	- 12	- 1,444	- 726	Divergence statistique .....	18
<b>346,072</b>	<b>353,860</b>	<b>359,544</b>	<b>362,304</b>	<b>355,445</b>	<b>368,280</b>	<b>376,768</b>	<b>381,016</b>	<b>385,396</b>	<b>377,865</b>	<b>Produit intérieur brut aux prix de 1981 ...</b>	<b>19</b>
338,792	343,240	348,380	349,980	345,098	353,304	355,048	357,220	361,260	356,708	<i>Demande intérieure finale (1 + 2 + 3 + 5) .....</i>	<i>20</i>
1987					1988						
millions of dollars - millions de dollars											
232,164	236,652	239,536	243,368	237,930	243,168	245,396				Dépenses personnelles en biens et services de consommation.	1
76,304	76,108	76,240	76,864	76,379	78,100	78,280				Dépenses publiques courantes en biens et services.	2
10,608	10,568	10,596	10,784	10,639	10,852	11,016				Investissement des administrations publiques:	
56	- 80	- 152	60	- 29	140	- 68				Capital fixe .....	3
										Stocks .....	4
										Investissement des entreprises:	
80,168	84,308	88,420	91,804	86,175	94,304	96,744				Capital fixe .....	5
27,456	29,108	30,188	29,864	29,154	29,900	29,780				Construction résidentielle .....	6
20,436	21,648	23,188	24,164	22,359	24,432	25,088				Construction non résidentielle .....	7
32,276	33,552	35,044	37,776	34,662	39,972	41,876				Machines et matériel .....	8
500	720	944	4,092	1,564	696	980				Stocks .....	9
504	1,048	892	4,664	1,777	4,204	4,072				Non agricoles .....	10
- 4	- 328	52	- 572	- 213	- 3,508	- 3,092				Agricoles et céréales en circuit commercial .....	11
136,652	135,776	138,112	144,212	138,688	150,240	154,700				Exportations de biens et services(1) .....	12
124,196	123,316	125,360	131,236	126,027	136,700	141,768				Marchandises .....	13
12,456	12,460	12,752	12,976	12,661	13,540	12,932				Invisibles(1) .....	14
121,448	123,860	126,572	136,920	127,200	140,288	146,412				Moins: Importations de biens et services(2) .....	15
104,708	106,752	109,068	118,772	109,825	121,900	126,828				Marchandises .....	16
16,740	17,108	17,504	18,148	17,375	18,388	19,584				Invisibles(2) .....	17
368	376	- 228	- 556	- 10	- 120	676				Divergence statistique .....	18
<b>415,372</b>	<b>420,568</b>	<b>426,896</b>	<b>433,708</b>	<b>424,136</b>	<b>437,092</b>	<b>441,312</b>				<b>Produit intérieur brut aux prix de 1981 ...</b>	<b>19</b>
399,244	407,636	414,792	422,820	411,123	426,424	431,436				<i>Demande intérieure finale (1 + 2 + 3 + 5) .....</i>	<i>20</i>

Voir note(s) à la fin des tableaux statistiques.

**TABLE 4. Relation between Gross Domestic Product at Market Prices, Gross National Product at Market Prices and Net National Income at Factor Cost**

Seasonally Adjusted at Annual Rates

No.	CANSIM matrix No. 006724	1981					1982				
		I	II	III	IV	Year - Année	I	II	III	IV	Year - Année
		millions of dollars - millions de dollars									
1	Gross Domestic Product at market prices .....	342,500	354,948	360,832	365,696	355,994	369,644	372,036	376,184	379,904	374,442
	Add:										
2	Net investment income from non-residents(1) ..	- 10,064	- 10,820	- 12,896	- 11,568	- 11,337	- 11,964	- 13,124	- 13,128	- 12,464	- 12,670
	Equals:										
3	Gross National Product at market prices(2) .....	332,436	344,128	347,936	354,128	344,657	357,680	358,912	363,056	367,440	361,772
	Deduct:										
4	Indirect taxes less subsidies .....	34,208	35,452	37,752	38,416	36,457	39,676	38,340	38,940	38,676	38,908
5	Capital consumption allowances .....	39,152	40,092	41,168	42,296	40,677	43,148	44,224	44,512	45,540	44,356
6	Statistical discrepancy .....	1,008	352	- 344	- 324	173	- 692	340	1,304	448	350
	Equals:										
7	Net National Income at factor cost .....	258,068	268,232	269,360	273,740	267,350	275,548	276,008	278,300	282,776	278,158
		1985					1986				
		millions of dollars - millions de dollars									
1	Gross Domestic Product at market prices .....	465,424	473,208	482,376	494,052	478,765	497,576	504,032	509,252	515,072	506,483
	Add:										
2	Net investment income from non-residents(1) ..	- 14,632	- 12,816	- 14,796	- 15,032	- 14,319	- 16,692	- 16,468	- 14,324	- 18,732	- 16,554
	Equals:										
3	Gross National Product at market prices(2) .....	450,792	460,392	467,580	479,020	464,446	480,884	487,564	494,928	496,340	489,929
	Deduct:										
4	Indirect taxes less subsidies .....	46,220	45,824	47,648	49,012	47,176	52,248	52,480	56,888	53,684	53,825
5	Capital consumption allowances .....	54,236	55,488	56,236	57,080	55,760	58,280	58,720	60,100	60,652	59,438
6	Statistical discrepancy .....	928	- 476	1,244	916	653	1,856	324	- 452	- 1,200	132
	Equals:										
7	Net National Income at factor cost .....	349,408	359,556	362,452	372,012	360,857	368,500	376,040	378,392	383,204	376,534

See footnote(s) at end of statistical tables.



**TABLEAU 4. Rapport entre le produit intérieur brut aux prix du marché, le produit national brut aux prix du marché et le revenu national net au coût des facteurs**

Désaisonnalisés au taux annuel

1983					1984					Numéro de matrice CANSIM 006724	No
I	II	III	IV	Year - Année	I	II	III	IV	Year - Année		
millions of dollars					millions de dollars						
388,648	401,260	412,472	420,488	405,717	431,320	442,348	448,816	456,456	444,735	Produit intérieur brut aux prix du marché .....	1
										Plus:	
- 10,444	- 11,564	- 12,244	- 12,160	- 11,603	- 12,760	- 14,416	- 12,560	- 14,208	- 13,486	Revenus nets de placements des non-résidents(1)	2
										Égale:	
378,204	389,696	400,228	408,328	394,114	418,560	427,932	436,256	442,248	431,249	Produit national brut aux prix du marché(2).....	3
										Moins:	
37,752	40,596	41,252	40,940	40,135	42,024	41,704	42,712	44,416	42,714	Impôts indirects moins subventions .....	4
45,336	46,344	47,844	48,716	47,060	49,276	50,392	51,412	52,456	50,884	Provisions pour consommation de capital .....	5
2,412	2,412	2,172	1,992	2,247	1,292	420	24	1,716	863	Divergence statistique .....	6
										Égale:	
292,704	300,344	308,960	316,680	304,672	325,968	335,416	342,108	343,660	336,788	Revenu national net au coût des facteurs.....	7
1987					1988						
millions of dollars					millions de dollars						
529,696	543,620	554,964	570,488	549,692	580,244	590,940				Produit intérieur brut aux prix du marché .....	1
										Plus:	
- 14,668	- 16,876	- 18,012	- 16,872	- 16,607	- 13,152	- 17,036				Revenus nets de placements des non-résidents(1)	2
										Égale:	
515,028	526,744	536,952	553,616	533,085	567,092	573,904				Produit national brut aux prix du marché(2).....	3
										Moins:	
56,292	53,568	61,520	60,664	58,011	60,732	64,168				Impôts indirects moins subventions .....	4
61,156	62,496	63,800	65,756	63,302	67,460	68,128				Provisions pour consommation de capital .....	5
- 452	- 476	304	744	30	160	- 908				Divergence statistique .....	6
										Égale:	
398,032	411,156	411,328	426,452	411,742	438,740	442,516				Revenu national net au coût des facteurs.....	7

Voir note(s) à la fin des tableaux statistiques.

TABLE 5. Sources and Disposition of Gross Saving

Seasonally Adjusted at Annual Rates

No.	CANSIM matrix No. 006725	1981					1982				
		I	II	III	IV	Year - Année	I	II	III	IV	Year - Année
		millions of dollars					millions de dollars				
	<b>Sources</b>										
1	Saving.....	39,392	42,964	37,568	36,304	39,057	37,092	28,812	24,380	21,872	28,039
2	Persons and unincorporated business.....	31,144	34,684	36,268	38,976	35,268	49,532	47,896	47,152	43,140	46,930
3	Personal saving.....	31,588	35,136	36,916	39,336	35,744	49,500	47,624	46,940	43,044	46,777
4	Adjustment on grain transactions(1).....	- 444	- 452	- 648	- 360	- 476	32	272	212	96	153
5	Corporate and government business enterprises	8,776	8,352	2,212	992	5,083	- 6,108	- 5,076	- 3,076	8,540	- 1,430
6	Undistributed corporation profits.....	13,684	13,136	6,548	4,156	9,381	- 2,404	- 2,832	- 2,280	3,056	- 1,115
7	Unremitted profits of government business enterprises.	3,096	2,168	1,684	1,200	2,037	- 76	1,368	- 32	1,208	617
8	Capital assistance.....	716	984	724	1,104	882	1,088	1,276	3,260	3,752	2,344
9	Inventory valuation adjustment.....	- 8,720	- 7,936	- 6,744	- 5,468	- 7,217	- 4,716	- 4,888	- 4,024	524	- 3,276
10	Government.....	- 528	- 72	- 912	- 3,664	- 1,294	- 6,332	- 14,008	- 19,696	- 29,808	- 17,461
11	Capital consumption allowances.....	39,152	40,092	41,168	42,296	40,677	43,148	44,224	44,512	45,540	44,356
12	Persons and unincorporated business.....	11,172	11,348	11,668	11,912	11,525	12,352	12,500	12,548	12,676	12,519
13	Government.....	5,052	5,236	5,404	5,552	5,311	5,680	5,828	5,948	6,068	5,881
14	Corporations.....	20,532	21,092	21,644	22,328	21,399	22,344	23,028	23,136	23,748	23,064
15	Government business enterprises.....	2,396	2,416	2,452	2,504	2,442	2,772	2,868	2,880	3,048	2,892
16	Surplus (-) or deficit (+) of Canada on current transactions with non-residents(2).	3,720	8,908	11,008	5,264	7,225	2,492	- 2,368	- 4,448	- 1,756	- 1,520
17	Statistical discrepancy.....	1,008	352	- 344	- 324	173	- 692	340	1,304	448	350
18	<b>Total.....</b>	<b>83,272</b>	<b>92,316</b>	<b>89,400</b>	<b>83,540</b>	<b>87,132</b>	<b>82,040</b>	<b>71,008</b>	<b>65,748</b>	<b>66,104</b>	<b>71,225</b>
	<b>Disposition</b>										
19	Total investment in fixed capital(3).....	82,316	87,076	87,092	87,992	86,119	86,032	81,148	78,264	79,864	81,377
20	Residential construction.....	20,316	22,180	20,752	19,276	20,631	18,704	16,828	16,712	18,348	17,648
21	Non-residential construction.....	33,100	34,316	35,408	37,472	35,074	37,396	36,120	34,208	34,612	35,534
22	Machinery and equipment.....	28,900	30,580	30,932	31,244	30,414	29,932	28,200	27,344	26,904	28,095
23	Total investment in inventories.....	1,968	5,588	1,964	- 4,776	1,186	- 4,684	- 9,804	- 11,212	- 13,312	- 9,753
24	Statistical discrepancy.....	- 1,012	- 348	344	324	- 173	692	- 336	- 1,304	- 448	- 349
25	<b>Total.....</b>	<b>83,272</b>	<b>92,316</b>	<b>89,400</b>	<b>83,540</b>	<b>87,132</b>	<b>82,040</b>	<b>71,008</b>	<b>65,748</b>	<b>66,104</b>	<b>71,225</b>
		1985					1986				
		millions of dollars					millions de dollars				
	<b>Sources</b>										
1	Saving.....	35,220	39,084	34,996	37,828	36,782	33,208	34,928	31,600	30,192	32,482
2	Persons and unincorporated business.....	46,952	47,944	40,004	40,752	43,913	41,792	40,324	32,808	36,020	37,736
3	Personal saving.....	47,172	48,028	40,152	40,528	43,970	41,744	40,384	33,012	36,240	37,845
4	Adjustment on grain transactions(1).....	- 220	- 84	- 148	224	- 57	48	- 60	- 204	- 220	- 109
5	Corporate and government business enterprises	19,816	20,696	19,140	23,504	20,789	13,316	18,524	19,236	18,064	17,285
6	Undistributed corporation profits.....	17,620	17,056	16,684	19,808	17,792	11,320	14,236	17,000	15,724	14,570
7	Unremitted profits of government business enterprises	1,240	1,384	1,148	2,156	1,482	360	988	1,160	2,396	1,226
8	Capital assistance.....	3,588	3,644	2,604	3,376	3,303	2,976	3,512	3,252	3,372	3,278
9	Inventory valuation adjustment.....	- 2,632	- 1,388	- 1,296	- 1,836	- 1,788	- 1,340	- 212	- 2,176	- 3,428	- 1,789
10	Government.....	- 31,548	- 29,556	- 24,148	- 26,428	- 27,920	- 21,900	- 23,920	- 20,444	- 23,892	- 22,539
11	Capital consumption allowances.....	54,236	55,488	56,236	57,080	55,760	58,280	58,720	60,100	60,652	59,438
12	Persons and unincorporated business.....	14,912	15,160	15,296	15,588	15,239	15,752	16,080	16,420	16,640	16,223
13	Government.....	7,076	7,176	7,284	7,392	7,232	7,456	7,576	7,696	7,844	7,643
14	Corporations.....	28,148	28,984	29,428	29,740	29,075	30,692	30,580	31,512	31,608	31,098
15	Government business enterprises.....	4,100	4,168	4,228	4,360	4,214	4,380	4,484	4,472	4,560	4,474
16	Surplus (-) or deficit (+) of Canada on current transactions with non-residents(2).	- 536	1,500	7,584	4,848	3,349	13,000	11,460	10,416	13,440	12,079
17	Statistical discrepancy.....	928	- 476	1,244	916	653	1,856	324	- 452	- 1,200	132
18	<b>Total.....</b>	<b>89,848</b>	<b>95,596</b>	<b>100,060</b>	<b>100,672</b>	<b>96,544</b>	<b>106,344</b>	<b>105,432</b>	<b>101,664</b>	<b>103,084</b>	<b>104,131</b>
	<b>Disposition</b>										
19	Total investment in fixed capital(3).....	88,444	92,644	96,212	99,564	94,216	100,868	100,468	101,188	102,780	101,326
20	Residential construction.....	23,104	23,996	25,760	28,092	25,238	28,348	30,280	31,504	33,160	30,823
21	Non-residential construction.....	35,092	37,892	38,232	37,764	37,245	38,416	35,680	34,376	34,144	35,651
22	Machinery and equipment.....	30,248	30,756	32,220	33,708	31,733	34,104	34,508	35,308	35,476	34,549
23	Total investment in inventories.....	2,332	2,480	5,088	2,024	2,981	7,328	5,288	48	- 900	2,336
24	Statistical discrepancy.....	- 928	472	- 1,240	- 916	- 653	- 1,852	- 324	448	1,204	- 131
25	<b>Total.....</b>	<b>89,848</b>	<b>95,596</b>	<b>100,060</b>	<b>100,672</b>	<b>96,544</b>	<b>106,344</b>	<b>105,432</b>	<b>101,664</b>	<b>103,084</b>	<b>104,131</b>

See footnote(s) at end of statistical tables.

TABLEAU 5. Provenance et emploi de l'épargne brute

Désaisonnalisée au taux annuel

1983					1984					Numéro de matrice CANSIM 006725	No
I	II	III	IV	Year - Année	I	II	III	IV	Year - Année		
millions of dollars - millions de dollars											
26,452	28,136	29,044	30,916	28,637	33,684	38,744	43,280	37,324	38,258	<b>Provenance</b>	
37,976	36,336	46,544	40,232	40,272	37,580	46,200	47,016	47,728	44,631	Épargne .....	1
37,780	36,344	46,656	40,432	40,303	37,408	46,104	46,416	47,712	44,410	Particuliers et entreprises individuelles .....	2
196	- 8	- 112	- 200	- 31	172	96	600	16	221	Épargne personnelle .....	3
10,560	11,672	12,440	14,736	12,352	17,796	18,964	18,916	15,648	17,831	Ajustement relatif aux transactions de céréales(1) .....	4
6,980	11,168	11,584	12,020	10,438	16,512	15,360	15,768	14,300	15,485	Sociétés et entreprises publiques .....	5
1,364	1,372	1,320	820	1,219	2,256	2,228	1,592	- 132	1,486	Bénéfices non répartis des sociétés .....	6
3,564	2,604	3,556	3,692	3,354	3,000	3,376	3,560	4,004	3,485	Bénéfices non reversés des entreprises publiques .....	7
- 1,348	- 3,472	- 4,020	- 1,796	- 2,659	- 3,972	- 2,000	- 2,004	- 2,524	- 2,625	Subventions d'équipement .....	8
- 22,084	- 19,872	- 29,940	- 24,052	- 23,987	- 21,692	- 26,420	- 22,652	- 26,052	- 24,204	Ajustement de la valeur des stocks .....	9
45,336	46,344	47,844	48,716	47,060	49,276	50,392	51,412	52,456	50,884	Administrations publiques .....	10
12,584	12,944	13,380	13,508	13,104	13,812	14,088	14,332	14,664	14,224	Provisions pour consommation de capital .....	11
6,136	6,240	6,348	6,464	6,297	6,592	6,712	6,836	6,952	6,773	Particuliers et entreprises individuelles .....	12
23,484	23,904	24,736	25,196	24,330	25,136	25,788	26,372	26,800	26,024	Administrations publiques .....	13
3,132	3,256	3,380	3,548	3,329	3,736	3,804	3,872	4,040	3,863	Sociétés .....	14
- 3,228	- 5,780	744	816	- 1,862	2,076	104	- 4,572	- 3,236	- 1,407	Entreprises publiques .....	15
2,412	2,412	2,172	1,992	2,247	1,292	420	24	1,716	863	Excédent (-) ou déficit (+) du Canada au titre des opérations courantes avec les non-résidents(2) .....	16
70,972	71,112	79,804	82,440	76,082	86,328	89,660	90,144	88,260	88,598	Divergence statistique .....	17
79,256	80,780	82,132	82,740	81,227	83,624	83,848	85,428	85,896	84,699	<b>Total</b> .....	18
19,608	22,044	22,548	21,492	21,423	21,892	21,968	22,508	23,024	22,348	<b>Emploi</b>	
33,164	32,580	32,460	33,124	32,832	33,208	33,352	33,964	33,708	33,558	Investissement total en capital fixe(3) .....	19
26,484	26,156	27,124	28,124	26,972	28,524	28,528	28,956	29,164	28,793	Construction résidentielle .....	20
- 5,872	- 7,256	- 152	1,688	- 2,898	4,000	6,228	4,736	4,080	4,761	Construction non résidentielle .....	21
- 2,412	- 2,412	- 2,176	- 1,988	- 2,247	- 1,296	- 416	- 20	- 1,716	- 862	Machines et matériel .....	22
70,972	71,112	79,804	82,440	76,082	86,328	89,660	90,144	88,260	88,598	Investissement total en stocks .....	23
										Divergence statistique .....	24
										<b>Total</b> .....	25
millions of dollars - millions de dollars											
37,676	37,928	38,792	43,148	39,386	49,988	50,632				<b>Provenance</b>	
38,196	36,632	33,400	31,384	34,903	33,016	32,128				Épargne .....	1
38,140	36,668	33,324	31,016	34,787	32,304	31,004				Particuliers et entreprises individuelles .....	2
56	- 36	76	368	116	712	1,124				Épargne personnelle .....	3
25,376	22,336	23,508	29,080	25,075	34,828	30,520				Ajustement relatif aux transactions de céréales(1) .....	4
20,812	22,136	23,892	28,860	23,925	31,272	27,088				Sociétés et entreprises publiques .....	5
2,224	1,984	1,620	2,200	2,007	2,924	3,260				Bénéfices non répartis des sociétés .....	6
2,788	2,236	2,292	1,732	2,262	2,188	2,504				Bénéfices non reversés des entreprises publiques .....	7
- 448	- 4,020	- 4,296	- 3,712	- 3,119	- 1,556	- 2,332				Subventions d'équipement .....	8
- 25,896	- 21,040	- 18,116	- 17,316	- 20,592	- 17,856	- 12,016				Ajustement de la valeur des stocks .....	9
61,156	62,496	63,800	65,756	63,302	67,460	68,128				Administrations publiques .....	10
17,180	17,532	18,024	18,344	17,770	19,044	19,336				Provisions pour consommation de capital .....	11
7,980	8,152	8,312	8,488	8,233	8,396	8,436				Particuliers et entreprises individuelles .....	12
31,312	32,204	32,928	34,312	32,689	35,164	35,628				Administrations publiques .....	13
4,684	4,608	4,536	4,612	4,610	4,856	4,728				Sociétés .....	14
9,748	13,260	14,468	16,864	13,585	11,104	14,032				Entreprises publiques .....	15
- 452	- 476	304	744	30	160	- 908				Excédent (-) ou déficit (+) du Canada au titre des opérations courantes avec les non-résidents(2) .....	16
108,128	113,208	117,364	126,512	116,303	128,712	131,884				Divergence statistique .....	17
106,704	111,960	117,056	121,792	114,378	124,688	128,652				<b>Total</b> .....	18
35,976	38,636	40,424	40,752	38,947	41,600	41,900				<b>Emploi</b>	
34,360	35,976	38,160	39,864	37,090	40,652	42,204				Investissement total en capital fixe(3) .....	19
36,368	37,348	38,472	41,176	38,341	42,436	44,548				Construction résidentielle .....	20
972	772	612	5,460	1,954	4,184	2,328				Construction non résidentielle .....	21
452	476	- 304	- 740	- 29	- 160	904				Machines et matériel .....	22
108,128	113,208	117,364	126,512	116,303	128,712	131,884				Investissement total en stocks .....	23
										Divergence statistique .....	24
										<b>Total</b> .....	25

Voir note(s) à la fin des tableaux statistiques.

**TABLE 6. Sources and Disposition of Personal Income**

Seasonally Adjusted at Annual Rates

No.	CANSIM matrix No. 006726	1981					1982				
		I	II	III	IV	Year - Année	I	II	III	IV	Year - Année
		millions of dollars - millions de dollars									
1	Wages, salaries and supplementary labour income.	187,308	195,884	201,504	206,944	197,910	211,380	211,596	210,648	212,792	211,604
2	From business.....	137,720	144,040	146,416	151,352	144,882	153,584	152,232	149,288	149,452	151,139
	From government										
3	Civilian.....	41,256	43,088	45,720	46,284	44,087	47,976	49,320	51,016	52,568	50,220
4	Military pay and allowances.....	1,728	1,936	1,944	2,024	1,908	2,088	2,216	2,252	2,252	2,202
5	From persons.....	6,604	6,820	7,424	7,284	7,033	7,732	7,828	8,092	8,520	8,043
6	Net income received by farm operators from farm production(1)	4,688	4,748	4,180	3,300	4,229	3,596	3,840	3,120	2,652	3,302
7	Net income of non-farm unincorporated business, including rent.	13,460	14,004	14,080	14,856	14,100	15,352	16,252	17,412	18,424	16,860
8	<i>(of which: net rental income)</i> .....	2,988	3,160	3,340	3,736	3,306	4,324	4,912	5,676	6,228	5,285
9	Interest, dividends, and miscellaneous investment income(2)	35,440	38,384	43,108	44,956	40,472	48,708	48,652	48,360	43,816	47,384
	Current transfers:										
10	From government.....	33,864	35,112	35,156	37,096	35,307	40,028	42,568	46,688	48,528	44,453
11	Transfer payments to persons.....	33,520	34,744	34,868	36,700	34,958	39,480	41,944	45,684	47,408	43,079
12	Capital assistance.....	344	368	288	396	349	548	624	1,004	1,120	374
13	From corporations(3).....	636	644	660	668	652	616	632	636	652	634
14	From non-residents.....	496	520	596	568	545	604	600	600	596	600
15	<b>Personal Income.....</b>	<b>275,892</b>	<b>289,296</b>	<b>299,284</b>	<b>308,388</b>	<b>293,215</b>	<b>320,284</b>	<b>324,140</b>	<b>327,464</b>	<b>327,460</b>	<b>324,837</b>
	Deduct:										
16	Personal expenditure on consumer goods and services	189,032	194,056	198,692	202,984	196,191	203,556	208,648	213,096	216,736	210,509
	Current transfers:										
17	To government.....	50,160	54,652	57,712	59,608	55,533	61,240	62,208	61,852	62,604	61,976
18	Income taxes.....	35,168	38,416	41,056	42,120	39,190	43,008	45,052	43,964	43,704	43,932
19	Succession duties and estate taxes.....	92	44	60	20	54	64	48	56	60	57
20	Employer and employee contributions to social insurance and government pension funds.	12,328	13,568	13,896	14,620	13,603	15,172	14,128	14,820	15,696	14,954
21	Other	2,572	2,624	2,700	2,848	2,686	2,996	2,980	3,012	3,144	3,033
22	To corporations(4).....	4,728	5,068	5,580	6,072	5,362	5,548	5,224	5,132	4,624	5,132
23	To non-residents.....	384	384	384	388	385	440	436	444	452	443
24	<b>Equals: Personal saving.....</b>	<b>31,588</b>	<b>35,136</b>	<b>36,916</b>	<b>39,336</b>	<b>35,744</b>	<b>49,500</b>	<b>47,624</b>	<b>46,940</b>	<b>43,044</b>	<b>46,777</b>
25	<i>Personal disposable income (Line 15 minus Line 17)</i>	225,732	234,644	241,572	248,780	237,682	259,044	261,932	265,612	264,856	262,861
26	<i>Personal saving as percentage of personal disposable income.</i>	14.0	15.0	15.3	15.8	15.0	19.1	18.1	17.7	16.3	17.8

See footnote(s) at end of statistical tables.

TABLEAU 6. Provenance et emploi du revenu personnel

Désaisonnalisé au taux annuel

1983					1984					Numéro de matrice CANSIM 006726	No
I	II	III	IV	Year - Année	I	II	III	IV	Year - Année		
millions of dollars - millions de dollars											
214,376	220,416	224,592	227,816	221,800	231,756	236,672	241,264	245,704	238,849	Rémunération des salariés .....	1
151,772	155,208	158,696	160,996	156,668	163,856	168,036	171,908	175,724	169,881	En provenance des entreprises .....	2
52,096	53,928	54,424	55,148	53,899	55,876	56,508	57,064	57,528	56,744	En provenance des administrations publiques	
2,320	2,392	2,448	2,496	2,414	2,540	2,576	2,608	2,648	2,593	Effectifs civils .....	3
										Solde et indemnités militaires .....	4
8,188	8,888	9,024	9,176	8,819	9,484	9,552	9,684	9,804	9,631	En provenance des particuliers .....	5
2,248	2,368	2,712	3,068	2,599	3,144	3,392	2,924	3,176	3,159	Revenu net reçu par les exploitants agricoles au titre de la production agricole(1)	6
19,300	20,992	21,728	22,224	21,061	23,008	23,752	24,344	24,604	23,927	Revenu net des entreprises individuelles non agricoles, loyers compris.	7
7,020	7,772	8,336	8,844	7,993	9,108	9,508	9,740	9,872	9,557	(dont: loyers nets) .....	8
44,264	43,896	45,544	46,804	45,127	45,812	49,604	53,080	55,180	50,919	Intérêts, dividendes et revenus divers de placements(2)	9
90,468	50,652	51,864	52,028	51,253	53,164	53,504	54,060	55,992	54,180	Transferts courants:	
48,240	49,840	50,724	50,984	49,947	52,332	53,048	53,532	55,232	53,536	En provenance des administrations publiques	10
2,228	812	1,140	1,044	1,306	832	456	528	760	644	Aux particuliers .....	11
584	600	612	612	602	556	572	572	604	576	Subventions d'équipement .....	12
584	588	592	676	610	612	636	620	648	629	En provenance des sociétés(3) .....	13
										En provenance des non-résidents .....	14
<b>331,824</b>	<b>339,512</b>	<b>347,644</b>	<b>353,228</b>	<b>343,052</b>	<b>358,052</b>	<b>368,132</b>	<b>376,864</b>	<b>385,908</b>	<b>372,239</b>	<b>Revenu personnel .....</b>	<b>15</b>
										Moins:	
222,468	228,148	235,084	240,108	231,452	245,788	249,580	252,084	259,128	251,645	Dépenses personnelles en biens et services de consommation	16
66,796	70,756	61,904	68,700	67,039	70,972	68,384	73,924	74,292	71,893	Transferts courants:	
48,044	50,384	40,088	47,020	46,384	48,484	45,636	51,076	53,180	49,594	Aux administrations publiques .....	17
76	52	56	76	65	36	44	48	60	47	Impôts sur le revenu .....	18
										Droits successoraux et impôts sur les biens transmis par décès.	19
15,332	16,956	18,220	18,116	17,156	19,056	19,088	18,912	17,272	18,582	Cotisations des employeurs et des salariés à l'assurance sociale et aux régimes publics de pensions.	20
3,344	3,364	3,540	3,488	3,434	3,396	3,616	3,888	3,780	3,670	Autres .....	21
4,312	3,796	3,524	3,508	3,785	3,400	3,580	3,952	4,232	3,791	Aux sociétés(4) .....	22
468	468	476	480	473	484	484	488	544	500	Aux non-résidents .....	23
<b>37,780</b>	<b>36,344</b>	<b>46,656</b>	<b>40,432</b>	<b>40,303</b>	<b>37,408</b>	<b>46,104</b>	<b>46,416</b>	<b>47,712</b>	<b>44,410</b>	<b>Égale: Épargne personnelle .....</b>	<b>24</b>
265,028	268,756	285,740	284,528	276,013	287,080	299,748	302,940	311,616	300,346	Revenu personnel disponible (ligne 15 moins ligne 17)	25
14.3	13.5	16.3	14.2	14.6	13.0	15.4	15.3	15.3	14.8	Épargne personnelle en pourcentage du revenu personnel disponible.	26

Voir note(s) à la fin des tableaux statistiques.

TABLE 6. Sources and Disposition of Personal Income - Concluded

Seasonally Adjusted at Annual Rates

No.	CANSIM matrix No. 006726	1985					1986				
		I	II	III	IV	Year - Année	I	II	III	IV	Year - Année
		millions of dollars - millions de dollars									
1	Wages, salaries and supplementary labour income.	250,452	254,652	259,984	264,288	257,344	268,572	272,460	276,528	280,868	274,607
2	From business.....	178,744	182,408	186,736	189,760	184,412	193,200	196,232	198,668	202,376	197,619
	From government										
3	Civilian.....	58,856	59,260	59,996	61,004	59,779	61,680	62,456	63,628	64,168	62,983
4	Military pay and allowances.....	2,684	2,708	2,764	2,812	2,742	2,868	2,824	3,052	3,048	2,948
5	From persons.....	10,168	10,276	10,488	10,712	10,411	10,824	10,948	11,180	11,276	11,057
6	Net income received by farm operators from farm production(1).	3,808	5,508	3,372	3,488	4,044	4,820	7,336	4,044	4,600	5,200
7	Net income of non-farm unincorporated business, including rent.	25,284	26,284	27,244	27,600	26,603	28,412	29,452	29,700	30,312	29,469
8	(of which: net rental income).....	10,268	10,772	11,056	11,216	10,828	11,512	11,880	12,048	12,024	11,866
9	Interest, dividends, and miscellaneous investment income(2).	53,228	54,760	54,724	55,200	54,478	56,160	56,100	55,972	56,580	56,203
	Current transfers:										
10	From government.....	57,868	58,092	58,852	59,752	58,641	60,376	61,548	62,748	64,632	62,351
11	Transfer payments to persons.....	57,188	57,496	58,324	59,440	58,112	60,060	60,992	62,572	64,444	62,017
12	Capital assistance.....	680	596	528	312	529	316	556	176	208	314
13	From corporations(3).....	528	536	544	528	534	544	564	560	552	555
14	From non-residents.....	676	684	688	676	681	772	772	772	780	774
15	Personal income.....	391,844	400,516	405,408	411,532	402,325	419,656	428,232	430,324	438,344	429,139
	Deduct:										
16	Personal expenditure on consumer goods and services.	265,468	270,904	278,900	284,512	274,946	289,088	293,920	301,412	304,796	297,304
	Current transfers:										
17	To government.....	74,304	76,676	81,500	81,988	78,617	83,856	88,676	90,748	92,040	88,830
18	Income taxes.....	51,176	52,604	56,716	56,316	54,203	58,048	62,856	64,116	63,852	62,218
19	Succession duties and estate taxes.....	56	40	48	20	41	40	32	12	12	24
20	Employer and employee contributions to social insurance and government pension funds.	19,624	20,180	20,964	21,888	20,664	22,296	21,740	22,616	23,960	22,653
21	Other.....	3,448	3,852	3,772	3,764	3,709	3,472	4,048	4,004	4,216	3,935
22	To corporations(4).....	4,352	4,352	4,300	3,948	4,238	4,400	4,676	4,576	4,692	4,586
23	To non-residents.....	548	556	556	556	554	568	576	576	576	574
24	Equals: Personal saving.....	47,172	48,028	40,152	40,528	43,970	41,744	40,384	33,012	36,240	37,845
25	Personal disposable income (line 15 minus line 17).	317,540	323,840	323,908	329,544	323,708	335,800	339,556	339,576	346,304	340,309
26	Personal saving as percentage of personal disposable income.	14.9	14.8	12.4	12.3	13.6	12.4	11.9	9.7	10.5	11.1

See footnote(s) at end of statistical tables.

TABLEAU 6. Provenance et emploi du revenu personnel - fin

Désaisonné au taux annuel

1987					1988					Numéro de matrice CANSIM 006726	No	
I	II	III	IV	Year - Année	I	II	III	IV	Year - Année			
millions of dollars - millions de dollars												
287,332	293,652	298,316	303,360	295,665	309,844	314,856					Rémunération des salariés .....	1
207,920	211,804	216,128	220,380	214,058	225,636	230,224					En provenance des entreprises .....	2
65,152	66,944	67,300	67,968	66,841	68,960	69,264					En provenance des administrations publiques	
3,104	3,128	3,144	3,176	3,138	3,256	3,240					Effectifs civils .....	3
											Solde et indemnités militaires .....	4
11,156	11,776	11,744	11,836	11,628	11,992	12,128					En provenance des particuliers .....	5
4,116	8,496	2,948	4,900	5,115	5,420	4,800					Revenu net reçu par les exploitants agricoles au titre de la production agricole(1).	
30,960	31,740	32,344	33,116	32,040	33,344	33,800					Revenu net des entreprises individuelles non agricoles, loyers compris.	7
12,124	12,260	12,356	12,508	12,312	12,708	12,864					(dont: loyers nets) .....	8
59,952	61,268	61,008	63,416	61,411	63,412	64,704					Intérêts, dividendes et revenus divers de placements(2).	9
66,496	66,436	69,464	69,056	67,613	71,512	71,696					Transferts courants:	
65,344	65,884	69,300	68,908	67,359	71,320	71,348					En provenance des administrations publiques	10
152	552	164	148	254	192	348					Aux particuliers .....	11
576	580	584	596	584	644	648					Subventions d'équipement .....	12
844	844	844	844	844	884	884					En provenance des sociétés(3) .....	13
											En provenance des non-résidents .....	14
<b>449,276</b>	<b>463,016</b>	<b>465,508</b>	<b>475,288</b>	<b>463,272</b>	<b>485,060</b>	<b>491,388</b>					<b>Revenu personnel .....</b>	<b>15</b>
											Moins:	
311,096	320,112	326,424	334,248	322,970	336,556	343,104					Dépenses personnelles en biens et services de consommation.	16
94,268	100,572	99,660	103,156	99,414	109,784	110,636					Transferts courants:	
65,504	71,444	69,744	73,300	69,998	78,684	78,584					Aux administrations publiques .....	17
32	24	4	12	18	8	16					Impôts sur le revenu .....	18
											Droits successoraux et impôts sur les biens transmis par décès.	19
24,620	24,568	25,392	25,240	24,955	26,428	27,064					Cotisations des employeurs et des salariés à l'assurance sociale et aux régimes publics de pensions.	20
4,112	4,536	4,520	4,604	4,443	4,664	4,972					Autres .....	21
5,168	5,056	5,492	6,264	5,495	5,780	6,008					Aux sociétés(4) .....	22
604	608	608	604	606	636	636					Aux non-résidents .....	23
<b>38,140</b>	<b>36,668</b>	<b>33,324</b>	<b>31,016</b>	<b>34,787</b>	<b>32,304</b>	<b>31,004</b>					<b>Égale: Épargne personnelle .....</b>	<b>24</b>
355,008	362,444	365,848	372,132	363,858	375,276	380,752					Revenu personnel disponible (ligne 15 moins ligne 17).	25
10.7	10.1	9.1	8.3	9.6	8.6	8.1					Épargne personnelle en pourcentage du revenu personnel disponible.	26

Voir note(s) à la fin des tableaux statistiques.

**TABLE 7. Personal Expenditure on Consumer Goods and Services by Type of Expenditure**

Seasonally Adjusted at Annual Rates

No.	CANSIM matrix No. 006727	1981					1982				
		I	II	III	IV	Year - Année	I	II	III	IV	Year - Année
		millions of dollars - millions de dollars									
1	Durable goods.....	28,188	28,612	27,576	28,088	28,116	25,912	25,836	25,860	26,476	26,021
2	Motor vehicles, parts and repairs.....	13,488	13,356	13,140	13,408	13,348	12,064	12,232	12,304	12,348	12,237
3	Furniture and household appliances.....	6,420	6,788	6,148	6,164	6,380	5,836	5,652	5,632	5,996	5,779
4	Other.....	8,280	8,468	8,288	8,516	8,388	8,012	7,952	7,924	8,132	8,005
5	Semi-durable goods.....	21,516	21,784	22,088	22,400	21,947	21,948	22,292	22,432	22,764	22,359
6	Clothing and footwear.....	12,592	12,652	12,940	13,164	12,837	12,708	12,960	13,088	13,228	12,996
7	Other.....	8,924	9,132	9,148	9,236	9,110	9,240	9,332	9,344	9,536	9,363
8	Non-durable goods.....	56,824	57,792	60,864	62,212	59,423	63,684	65,420	66,560	66,268	65,483
9	Food and non-alcoholic beverages.....	25,392	25,732	26,552	27,284	26,240	27,396	27,852	28,144	28,320	27,928
10	Motor fuels and lubricants.....	7,248	7,680	7,940	8,188	7,764	8,520	8,652	8,748	8,672	8,648
11	Electricity, gas and other fuels.....	6,768	6,640	7,984	7,832	7,306	8,400	8,640	9,048	8,408	8,624
12	Other.....	17,416	17,740	18,388	18,908	18,113	19,368	20,276	20,620	20,868	20,283
13	Services.....	82,504	85,868	88,164	90,284	86,705	92,012	95,100	98,244	101,228	96,646
14	Gross rent (imputed and paid).....	30,764	32,040	33,252	34,676	32,683	35,848	37,356	38,800	39,752	37,939
15	Restaurants and hotels.....	12,996	13,460	13,492	13,560	13,377	13,580	13,864	14,024	14,012	13,870
16	Net expenditure abroad.....	420	280	448	520	417	760	620	492	596	617
17	Other.....	38,324	40,088	40,972	41,528	40,228	41,824	43,360	44,928	45,868	44,230
18	<b>Personal expenditure on consumer goods and services.</b>	<b>189,032</b>	<b>194,056</b>	<b>198,692</b>	<b>202,984</b>	<b>196,191</b>	<b>203,556</b>	<b>208,648</b>	<b>213,096</b>	<b>216,736</b>	<b>210,509</b>
		1985					1986				
		millions of dollars - millions de dollars									
1	Durable goods.....	37,620	39,548	41,188	42,452	40,202	42,956	43,384	45,948	45,220	44,377
2	Motor vehicles, parts and repairs.....	19,052	20,372	21,348	21,860	20,658	22,192	21,944	23,924	22,660	22,680
3	Furniture and household appliances.....	7,740	7,980	8,252	8,660	8,158	8,660	8,876	9,084	9,340	8,990
4	Other.....	10,828	11,196	11,588	11,932	11,386	12,104	12,564	12,940	13,220	12,707
5	Semi-durable goods.....	27,324	27,924	28,712	29,536	28,374	29,972	30,672	31,404	32,012	31,015
6	Clothing and footwear.....	16,092	16,424	16,832	17,380	16,682	17,520	17,992	18,400	18,644	18,139
7	Other.....	11,232	11,500	11,880	12,156	11,692	12,452	12,680	13,004	13,368	12,876
8	Non-durable goods.....	78,820	79,224	81,188	82,648	80,470	83,084	83,320	84,736	85,144	84,071
9	Food and non-alcoholic beverages.....	32,792	32,784	33,400	33,828	33,201	34,212	34,960	35,620	36,360	35,288
10	Motor fuels and lubricants.....	10,360	10,352	10,332	10,640	10,421	10,168	9,540	9,212	9,176	9,524
11	Electricity, gas and other fuels.....	10,676	10,344	10,920	10,968	10,727	10,840	10,532	10,888	10,612	10,718
12	Other.....	24,992	25,744	26,536	27,212	26,121	27,864	28,288	29,016	28,996	28,541
13	Services.....	121,704	124,208	127,812	129,876	125,900	133,076	136,544	139,324	142,420	137,841
14	Gross rent (imputed and paid).....	47,396	48,268	49,148	50,160	48,743	51,204	52,212	53,176	54,140	52,683
15	Restaurants and hotels.....	16,548	16,764	17,200	17,536	17,012	18,028	18,820	19,668	19,296	18,953
16	Net expenditure abroad.....	1,128	1,100	1,448	800	1,119	680	16	856	636	119
17	Other.....	56,632	58,076	60,016	61,380	59,026	63,164	65,496	67,336	68,348	66,086
18	<b>Personal expenditure on consumer goods and services.</b>	<b>265,468</b>	<b>270,904</b>	<b>278,900</b>	<b>284,512</b>	<b>274,946</b>	<b>289,088</b>	<b>293,920</b>	<b>301,412</b>	<b>304,796</b>	<b>297,304</b>



TABLEAU 7. Dépenses personnelles en biens et services de consommation par catégorie de dépenses

Désaisonnalisées au taux annuel

1983					1984					Numéro de matrice CANSIM 006727	No
I	II	III	IV	Year - Année	I	II	III	IV	Year - Année		
millions of dollars - millions de dollars											
27,712	29,348	31,008	32,060	30,032	33,832	34,264	34,616	36,084	34,699	Biens durables .....	1
13,024	14,228	14,736	15,812	14,450	16,736	16,744	16,968	17,780	17,057	Véhicules automobiles, pièces et réparations ..	2
6,180	6,444	7,064	6,780	6,617	7,232	7,360	7,344	7,688	7,406	Meubles et appareils ménagers .....	3
8,508	8,676	9,208	9,468	8,965	9,864	10,160	10,304	10,616	10,236	Autres .....	4
23,592	23,788	24,392	24,752	24,131	25,296	26,120	26,164	26,748	26,082	Biens semi-durables .....	5
13,712	13,844	14,048	14,332	13,984	14,728	15,292	15,264	15,616	15,225	Vêtements et chaussures .....	6
9,880	9,944	10,344	10,420	10,147	10,568	10,828	10,900	11,132	10,857	Autres .....	7
67,228	68,660	70,868	71,996	69,688	73,052	74,364	74,484	76,628	74,632	Biens non durables .....	8
28,600	28,960	29,340	29,832	29,183	30,700	31,176	31,640	31,780	31,324	Aliments et boissons non alcoolisées .....	9
8,640	8,548	9,576	9,284	9,012	9,404	9,492	9,712	9,964	9,643	Carburants et lubrifiants .....	10
8,296	9,168	8,980	10,268	9,178	9,840	9,988	9,300	10,188	9,829	Électricité, gaz et autres combustibles .....	11
21,692	21,984	22,972	22,612	22,315	23,108	23,708	23,832	24,696	23,836	Autres .....	12
103,936	106,352	108,816	111,300	107,601	113,608	114,832	116,820	119,668	116,232	Services .....	13
40,756	41,728	42,692	43,748	42,231	44,084	44,920	45,704	46,528	45,309	Loyers bruts (imputés et versés) .....	14
14,200	14,468	15,028	14,768	14,616	15,300	15,372	15,668	16,196	15,634	Restaurants et hôtels .....	15
992	1,356	1,532	1,908	1,447	1,156	1,308	1,144	1,444	1,263	Dépense nette à l'étranger .....	16
47,988	48,800	49,564	50,872	49,507	53,068	53,232	54,304	55,500	54,026	Autres .....	17
222,468	228,148	235,084	240,108	231,452	245,788	249,580	252,084	259,128	251,645	Dépenses personnelles en biens et services de consommation.	18
1987					1988						
millions of dollars - millions de dollars											
46,452	48,944	50,416	51,948	49,440	52,064	53,252				Biens durables .....	1
23,412	24,808	25,528	26,292	25,010	26,328	27,068				Véhicules automobiles, pièces et réparations ..	2
9,508	10,064	10,368	10,564	10,126	10,560	10,800				Meubles et appareils ménagers .....	3
13,532	14,072	14,520	15,092	14,304	15,176	15,384				Autres .....	4
32,412	33,392	34,160	35,112	33,769	34,648	35,272				Biens semi-durables .....	5
18,896	19,248	19,540	20,104	19,447	19,616	20,012				Vêtements et chaussures .....	6
13,516	14,144	14,620	15,008	14,322	15,032	15,260				Autres .....	7
86,128	88,876	90,336	92,252	89,398	92,500	93,848				Biens non durables .....	8
36,784	37,748	37,916	39,076	37,881	39,068	39,164				Aliments et boissons non alcoolisées .....	9
9,476	10,112	10,492	10,616	10,174	10,360	10,784				Carburants et lubrifiants .....	10
10,212	10,608	11,040	10,884	10,686	11,456	11,684				Électricité, gaz et autres combustibles .....	11
29,656	30,408	30,888	31,676	30,657	31,616	32,216				Autres .....	12
146,104	148,900	151,512	154,936	150,363	157,344	160,732				Services .....	13
55,088	56,024	56,948	57,988	56,512	59,084	60,204				Loyers bruts (imputés et versés) .....	14
19,552	20,036	20,584	21,520	20,423	22,080	22,568				Restaurants et hôtels .....	15
1,308	1,116	1,336	1,532	1,323	848	1,476				Dépense nette à l'étranger .....	16
70,156	71,724	72,644	73,896	72,105	75,332	76,484				Autres .....	17
311,096	320,112	326,424	334,248	322,970	336,556	343,104				Dépenses personnelles en biens et services de consommation.	18

**TABLE 8. Personal Expenditure on Consumer Goods and Services by Type of Expenditure at 1981 Prices**

Seasonally Adjusted at Annual Rates

No.	CANSIM matrix No. 006728	1981					1982				
		I	II	III	IV	Year - Année	I	II	III	IV	Year - Année
		millions of dollars - millions de dollars									
1	Durable goods .....	28,896	28,920	27,428	27,220	28,116	24,900	24,516	24,232	24,664	24,578
2	Motor vehicles, parts and repairs .....	13,960	13,464	13,076	12,892	13,348	11,536	11,532	11,396	11,364	11,457
3	Furniture and household appliances .....	6,640	6,880	6,016	5,984	6,380	5,532	5,240	5,156	5,416	5,336
4	Other .....	8,296	8,576	8,336	8,344	8,388	7,832	7,744	7,680	7,884	7,785
5	Semi-durable goods .....	22,084	21,976	21,860	21,868	21,947	20,948	20,860	20,688	20,664	20,790
6	Clothing and footwear .....	12,948	12,780	12,788	12,832	12,837	12,204	12,236	12,212	12,208	12,215
7	Other .....	9,136	9,196	9,072	9,036	9,110	8,744	8,624	8,476	8,456	8,575
8	Non-durable goods .....	59,132	58,800	59,812	59,948	59,423	59,248	58,808	58,416	57,196	58,417
9	Food and non-alcoholic beverages .....	25,740	26,004	26,192	27,024	26,240	26,388	26,048	25,984	26,084	26,126
10	Motor fuels and lubricants .....	7,848	7,896	7,704	7,608	7,764	7,412	7,180	7,060	6,872	7,131
11	Electricity, gas and other fuels .....	7,276	6,808	7,784	7,356	7,306	7,644	7,524	7,656	6,896	7,430
12	Other .....	18,268	18,092	18,132	17,960	18,113	17,804	18,056	17,716	17,344	17,730
13	Services .....	86,012	87,288	86,896	86,624	86,705	86,404	87,124	87,564	87,740	87,208
14	Gross rent (imputed and paid) .....	32,144	32,436	32,852	33,300	32,683	33,668	34,092	34,400	34,708	34,217
15	Restaurants and hotels .....	13,576	13,628	13,288	13,016	13,377	12,648	12,576	12,400	12,188	12,453
16	Net expenditure abroad .....	408	388	348	524	417	936	764	624	808	783
17	Other .....	39,884	40,836	40,408	39,784	40,229	39,152	39,552	40,140	40,396	40,754
18	<b>Personal expenditure on consumer goods and services at 1981 prices.</b>	<b>196,124</b>	<b>196,984</b>	<b>195,996</b>	<b>195,660</b>	<b>196,191</b>	<b>191,500</b>	<b>191,308</b>	<b>190,900</b>	<b>190,264</b>	<b>190,993</b>
		1985					1986				
		millions of dollars - millions de dollars									
1	Durable goods .....	33,228	34,952	36,228	37,320	35,432	37,288	36,744	38,512	37,692	37,559
2	Motor vehicles, parts and repairs .....	16,368	17,424	18,100	18,528	17,605	18,452	17,528	18,908	17,724	18,153
3	Furniture and household appliances .....	6,548	6,720	6,900	7,212	6,845	7,176	7,260	7,400	7,568	7,351
4	Other .....	10,312	10,808	11,228	11,580	10,982	11,660	11,956	12,204	12,400	12,055
5	Semi-durable goods .....	23,048	23,360	23,860	24,364	23,658	24,524	24,916	25,232	25,472	25,036
6	Clothing and footwear .....	13,856	14,028	14,276	14,632	14,198	14,668	15,008	15,204	15,304	15,046
7	Other .....	9,192	9,332	9,584	9,732	9,460	9,856	9,908	10,028	10,168	9,990
8	Non-durable goods .....	60,712	60,500	61,504	61,780	61,124	61,152	62,224	62,532	62,060	61,992
9	Food and non-alcoholic beverages .....	27,664	27,548	28,128	28,288	27,907	28,096	28,432	28,240	28,068	28,209
10	Motor fuels and lubricants .....	7,192	7,272	7,300	7,140	7,226	6,860	7,644	7,592	7,612	7,427
11	Electricity, gas and other fuels .....	7,648	7,344	7,724	7,752	7,617	7,572	7,644	7,976	7,800	7,748
12	Other .....	18,208	18,336	18,352	18,600	18,374	18,624	18,504	18,724	18,580	18,608
13	Services .....	95,856	96,860	98,604	99,260	97,645	100,560	102,304	103,316	104,128	102,577
14	Gross rent (imputed and paid) .....	37,912	38,276	38,640	38,996	38,456	39,376	39,800	40,240	40,660	40,019
15	Restaurants and hotels .....	13,024	13,056	13,236	13,352	13,167	13,552	13,836	14,260	13,860	13,877
16	Net expenditure abroad .....	784	760	972	500	754	364	-	- 616	392	35
17	Other .....	44,136	44,768	45,756	46,412	45,268	47,268	48,668	49,432	49,216	48,646
18	<b>Personal expenditure on consumer goods and services at 1981 prices.</b>	<b>212,844</b>	<b>215,672</b>	<b>220,196</b>	<b>222,724</b>	<b>217,859</b>	<b>223,524</b>	<b>226,188</b>	<b>229,592</b>	<b>229,352</b>	<b>227,164</b>

TABLEAU 8. Dépenses personnelles en biens et services de consommation par catégorie de dépenses aux prix de 1981

Désaisonnalisées au taux annuel

1983					1984					Numéro de matrice CANSIM 006728	No
I	II	III	IV	Year - Année	I	II	III	IV	Year - Année		
millions of dollars - millions de dollars											
25,628	27,040	28,292	29,020	27,495	30,512	30,804	31,056	32,232	31,151	Biens durables .....	1
11,912	12,964	13,268	14,140	13,071	14,880	14,820	14,928	15,540	15,042	Véhicules automobiles, pièces et réparations ..	2
5,512	5,748	6,208	5,872	5,835	6,248	6,316	6,292	6,560	6,354	Meubles et appareils ménagers .....	3
8,204	8,328	8,816	9,008	8,589	9,384	9,668	9,836	10,132	9,755	Autres .....	4
21,200	21,096	21,472	21,688	21,364	22,044	22,560	22,488	22,748	22,460	Biens semi-durables .....	5
12,536	12,488	12,584	12,808	12,604	13,088	13,476	13,360	13,556	13,370	Vêtements et chaussures .....	6
8,664	8,608	8,888	8,880	8,760	8,956	9,084	9,128	9,192	9,090	Autres .....	7
57,936	58,240	58,700	58,812	58,422	58,476	59,392	58,912	59,792	59,143	Biens non durables .....	8
26,524	26,436	26,672	26,636	26,567	26,644	26,972	27,080	27,064	26,940	Aliments et boissons non alcoolisées .....	9
6,944	7,004	7,044	6,980	6,993	6,868	7,136	7,128	7,160	7,073	Carburants et lubrifiants .....	10
6,716	7,184	7,000	7,908	7,202	7,432	7,452	6,904	7,424	7,303	Électricité, gaz et autres combustibles .....	11
17,752	17,616	17,984	17,288	17,660	17,532	17,832	17,800	18,144	17,827	Autres .....	12
88,944	89,696	90,928	91,492	90,265	92,844	93,172	94,140	95,484	93,910	Services .....	13
35,024	35,344	35,724	36,108	35,550	36,456	36,816	37,204	37,576	37,013	Loyers bruts (imputés et versés) .....	14
12,192	12,308	12,652	12,252	12,351	12,544	12,500	12,640	12,904	12,647	Restaurants et hôtels .....	15
1,136	1,440	1,588	1,840	1,501	1,188	1,176	960	1,128	1,113	Dépense nette à l'étranger .....	16
40,582	40,508	40,884	41,292	40,863	42,656	42,680	43,336	43,876	43,137	Autres .....	17
193,708	196,071	199,391	201,012	197,546	203,876	205,928	206,596	210,256	206,664	Dépenses personnelles en biens et services de consommation aux prix de 1981.	18
1987					1988						
millions of dollars - millions de dollars											
38,544	40,636	41,604	42,376	40,790	42,164	42,776				Biens durables .....	1
18,372	19,668	20,096	20,376	19,628	20,120	20,556				Véhicules automobiles, pièces et réparations ..	2
7,624	8,020	8,232	8,312	8,047	8,332	8,440				Meubles et appareils ménagers .....	3
12,548	12,948	13,276	13,688	13,115	13,712	13,780				Autres .....	4
25,472	25,996	26,324	26,780	26,143	26,044	26,164				Biens semi-durables .....	5
15,292	15,444	15,484	15,744	15,491	15,104	15,192				Vêtements et chaussures .....	6
10,180	10,552	10,840	11,036	10,652	10,940	10,972				Autres .....	7
61,968	63,048	63,392	64,284	63,173	64,416	64,724				Biens non durables .....	8
28,364	28,976	28,928	29,648	28,979	29,724	29,704				Aliments et boissons non alcoolisées .....	9
7,396	7,516	7,488	7,544	7,486	7,652	7,840				Carburants et lubrifiants .....	10
7,448	7,676	7,952	7,704	7,695	8,028	8,240				Électricité, gaz et autres combustibles .....	11
18,760	18,880	19,024	19,388	19,013	19,012	18,940				Autres .....	12
106,180	106,972	108,216	109,928	107,824	110,544	111,732				Services .....	13
41,132	41,624	42,128	42,732	41,904	43,164	43,580				Loyers bruts (imputés et versés) .....	14
13,932	14,176	14,452	14,916	14,369	15,144	15,248				Restaurants et hôtels .....	15
968	880	1,080	1,208	1,034	756	1,364				Dépense nette à l'étranger .....	16
50,148	50,292	50,556	51,072	50,517	51,480	51,540				Autres .....	17
232,164	236,652	239,536	243,368	237,930	243,168	245,396				Dépenses personnelles en biens et services de consommation aux prix de 1981.	18

**TABLE 9. Government Sector Revenue and Expenditure**

Seasonally Adjusted at Annual Rates

No.	CANSIM matrix No. 006729	1981					1982				
		I	II	III	IV	Year - Année	I	II	III	IV	Year - Année
		millions of dollars					millions de dollars				
	<b>Revenue</b>										
	Direct taxes:										
1	From persons .....	47,588	52,028	55,012	56,760	52,847	58,244	59,228	58,840	59,460	58,943
2	From corporate and government business enterprises.	14,116	13,756	11,964	11,348	12,796	11,056	10,680	12,476	12,808	11,755
3	From non-residents (withholding taxes) .....	992	996	1,272	1,180	1,110	1,148	1,232	1,144	1,188	1,178
4	Indirect taxes .....	42,648	45,848	47,644	47,684	45,956	48,308	47,696	48,500	48,488	48,248
5	Other current transfers from persons .....	2,572	2,624	2,700	2,848	2,686	2,996	2,980	3,012	3,144	3,033
6	Investment income .....	18,956	20,192	21,536	23,052	20,934	23,148	22,312	24,292	19,484	22,309
7	<b>Total revenue .....</b>	<b>126,872</b>	<b>135,444</b>	<b>140,128</b>	<b>142,872</b>	<b>136,329</b>	<b>144,900</b>	<b>144,128</b>	<b>148,264</b>	<b>144,572</b>	<b>145,466</b>
	<b>Current Expenditure</b>										
8	Current expenditure on goods and services(1) ..	64,012	66,812	71,244	73,100	68,792	74,652	77,096	79,996	82,876	78,655
	Transfer payments:										
9	To persons .....	33,520	34,744	34,868	36,700	34,958	39,480	41,944	45,684	47,408	43,629
	To business:										
10	Subsidies .....	8,440	10,396	9,892	9,268	9,499	8,632	9,356	9,560	9,812	9,340
11	Capital assistance .....	1,060	1,352	1,012	1,500	1,231	1,636	1,900	4,264	4,872	3,168
12	To non-residents .....	780	844	904	972	875	1,116	1,044	940	1,152	1,063
13	Interest on the public debt .....	19,588	21,368	23,120	24,996	22,268	25,716	26,796	27,516	28,260	27,072
14	<b>Total current expenditure .....</b>	<b>127,400</b>	<b>135,516</b>	<b>141,040</b>	<b>146,536</b>	<b>137,623</b>	<b>151,232</b>	<b>158,136</b>	<b>167,960</b>	<b>174,380</b>	<b>162,927</b>
15	<b>Saving (7-14) .....</b>	<b>- 528</b>	<b>- 72</b>	<b>- 912</b>	<b>- 3,664</b>	<b>- 1,294</b>	<b>- 6,332</b>	<b>- 14,008</b>	<b>- 19,696</b>	<b>- 29,808</b>	<b>- 17,461</b>
16	Add: Capital consumption allowances .....	5,052	5,236	5,404	5,552	5,311	5,680	5,828	5,948	6,068	5,884
17	Deduct: Investment in fixed capital and inventories.	7,788	9,512	9,568	10,100	9,242	10,360	10,592	10,796	10,604	10,588
18	<b>Equals: Net lending(2) .....</b>	<b>- 3,264</b>	<b>- 4,348</b>	<b>- 5,076</b>	<b>- 8,212</b>	<b>- 5,225</b>	<b>- 11,012</b>	<b>- 18,772</b>	<b>- 24,544</b>	<b>- 34,344</b>	<b>- 22,168</b>
		1985					1986				
		millions of dollars					millions de dollars				
	<b>Revenue</b>										
	Direct taxes:										
1	From persons .....	70,856	72,824	77,728	78,224	74,908	80,384	84,628	86,744	87,824	84,895
2	From corporate and government business enterprises.	15,040	15,808	14,804	15,788	15,360	15,072	14,404	14,460	15,208	14,786
3	From non-residents (withholding taxes) .....	1,128	1,072	1,040	1,036	1,069	1,524	1,204	1,188	2,784	1,675
4	Indirect taxes .....	58,716	59,756	57,448	59,416	58,834	61,584	64,364	65,920	64,316	64,046
5	Other current transfers from persons .....	3,448	3,852	3,772	3,764	3,709	3,472	4,048	4,004	4,216	3,935
6	Investment income .....	28,328	29,512	29,828	30,060	29,432	29,696	28,840	28,716	28,352	28,901
7	<b>Total revenue .....</b>	<b>177,516</b>	<b>182,824</b>	<b>184,620</b>	<b>188,288</b>	<b>183,312</b>	<b>191,732</b>	<b>197,488</b>	<b>201,032</b>	<b>202,700</b>	<b>198,238</b>
	<b>Current Expenditure</b>										
8	Current expenditure on goods and services(1) ..	94,332	94,976	95,432	98,060	95,700	98,536	99,116	101,468	102,752	100,468
	Transfer payments:										
9	To persons .....	57,188	57,496	58,324	59,440	58,112	60,060	60,992	62,572	64,444	62,017
	To business:										
10	Subsidies .....	12,496	13,932	9,800	10,404	11,658	9,336	11,884	9,032	10,632	10,221
11	Capital assistance .....	4,268	4,240	3,132	3,688	3,832	3,292	4,068	3,428	3,580	3,592
12	To non-residents .....	1,704	1,460	1,784	1,624	1,643	1,464	1,772	2,000	1,948	1,796
13	Interest on the public debt .....	39,076	40,276	40,296	41,500	40,287	40,944	43,576	42,976	43,236	42,683
14	<b>Total current expenditure .....</b>	<b>209,064</b>	<b>212,380</b>	<b>208,768</b>	<b>214,716</b>	<b>211,232</b>	<b>213,632</b>	<b>221,408</b>	<b>221,476</b>	<b>226,592</b>	<b>220,777</b>
15	<b>Saving (7-14) .....</b>	<b>- 31,548</b>	<b>- 29,556</b>	<b>- 24,148</b>	<b>- 26,428</b>	<b>- 27,920</b>	<b>- 21,900</b>	<b>- 23,920</b>	<b>- 20,444</b>	<b>- 23,892</b>	<b>- 22,539</b>
16	Add: Capital consumption allowances .....	7,076	7,176	7,284	7,392	7,232	7,456	7,576	7,696	7,844	7,643
17	Deduct: Investment in fixed capital and inventories.	12,280	12,828	13,120	13,136	12,841	13,040	13,580	13,164	13,288	13,618
18	<b>Equals: Net lending(2) .....</b>	<b>- 36,752</b>	<b>- 35,208</b>	<b>- 29,984</b>	<b>- 32,172</b>	<b>- 33,529</b>	<b>- 27,484</b>	<b>- 28,924</b>	<b>- 24,912</b>	<b>- 28,336</b>	<b>- 27,414</b>

See footnote(s) at end of statistical tables.

TABLEAU 9. Recettes et dépenses du secteur des administrations publiques

Desaisonnalisées au taux annuel

1983					1984					Numéro de matrice CANSIM 006729	No
I	II	III	IV	Year - Année	I	II	III	IV	Year - Année		
millions of dollars					millions de dollars						
63,452	67,392	58,364	65,212	63,605	67,576	64,768	70,036	70,512	68,223	<b>Recettes</b>	
11,624	11,516	12,844	13,296	12,320	14,784	15,052	15,180	14,920	14,984	Impôts directs:	
912	984	1,056	1,220	1,043	908	1,068	1,308	1,116	1,100	Des particuliers .....	1
48,416	49,324	51,184	51,676	50,150	53,276	54,304	55,316	56,932	54,957	Des sociétés et des entreprises publiques ....	2
3,344	3,364	3,540	3,488	3,434	3,396	3,616	3,888	3,780	3,670	Des non-résidents (retenues fiscales).....	3
24,872	24,160	25,824	26,212	25,267	27,024	28,000	28,272	29,432	28,182	Impôts indirects .....	4
152,620	156,740	152,812	161,104	155,819	166,964	166,808	174,000	176,692	171,116	Autres transferts courants en provenance des particuliers.	5
										Revenus de placements .....	6
										<b>Recettes totales .....</b>	<b>7</b>
										<b>Dépenses courantes</b>	
81,188	84,396	86,000	86,700	84,571	87,708	88,316	89,312	91,020	89,089	Dépenses courantes en biens et services(1).....	8
48,240	49,840	50,724	50,984	49,947	52,332	53,048	53,532	55,232	53,536	Transferts courants:	
10,664	8,728	9,932	10,736	10,015	11,252	12,600	12,604	12,516	12,243	Aux particuliers .....	9
5,792	3,416	4,696	4,736	4,660	3,832	3,832	4,088	4,764	4,129	Aux entreprises:	
1,236	1,228	1,128	1,184	1,194	1,680	1,532	1,416	1,656	1,571	Subventions .....	10
27,584	29,004	30,272	30,816	29,419	31,852	33,900	35,700	37,556	34,752	Subventions d'équipement .....	11
174,704	176,612	182,752	185,156	179,806	188,656	193,228	196,652	202,744	195,320	Aux non-résidents .....	12
										Service de la dette publique.....	13
										<b>Total des dépenses courantes .....</b>	<b>14</b>
- 22,084	- 19,872	- 29,940	- 24,052	- 23,987	- 21,692	- 26,420	- 22,652	- 26,052	- 24,204	Épargne (7-14) .....	15
6,136	6,240	6,348	6,464	6,297	6,592	6,712	6,836	6,952	6,773	Plus: Provisions pour consommation de capital.	16
10,488	10,072	10,204	10,636	10,350	10,740	11,252	11,704	11,944	11,410	Moins: Investissement en capital fixe et en stocks.	17
- 26,436	- 23,704	- 33,796	- 28,224	- 28,040	- 25,840	- 30,960	- 27,520	- 31,044	- 28,841	<b>Égale: Prêt net(2) .....</b>	<b>18</b>
1987					1988						
millions of dollars					millions de dollars						
90,156	96,036	95,140	98,552	94,971	105,120	105,664				<b>Recettes</b>	
14,076	15,352	15,864	14,848	15,035	16,764	17,676				Impôts directs:	
760	1,432	1,128	1,536	1,214	1,376	1,360				Des particuliers .....	1
67,516	69,272	72,268	73,012	70,517	74,472	76,480				Des sociétés et des entreprises publiques ....	2
4,112	4,536	4,520	4,604	4,443	4,664	4,972				Des non-résidents (retenues fiscales).....	3
27,312	29,340	29,920	31,336	29,477	30,260	32,408				Impôts indirects .....	4
203,932	215,968	218,840	223,888	215,657	232,656	238,560				Autres transferts courants en provenance des particuliers.	5
										Revenus de placements .....	6
										<b>Recettes totales .....</b>	<b>7</b>
										<b>Dépenses courantes</b>	
104,280	106,260	106,632	108,788	106,490	111,772	112,340				Dépenses courantes en biens et services(1).....	8
65,344	65,884	69,300	68,908	67,359	71,320	71,348				Transferts courants:	
11,224	15,704	10,748	12,348	12,506	13,740	12,312				Aux particuliers .....	9
2,940	2,788	2,456	1,880	2,516	2,380	2,852				Aux entreprises:	
2,084	1,912	2,168	2,512	2,169	2,576	2,012				Subventions .....	10
43,956	44,460	45,652	46,768	45,209	48,724	49,712				Subventions d'équipement .....	11
229,828	237,008	236,956	241,204	236,249	250,512	250,576				Aux non-résidents .....	12
										Service de la dette publique.....	13
										<b>Total des dépenses courantes .....</b>	<b>14</b>
- 25,896	- 21,040	- 18,116	- 17,316	- 20,592	- 17,856	- 12,016				Épargne (7-14) .....	15
7,980	8,152	8,312	8,488	8,233	8,396	8,436				Plus: Provisions pour consommation de capital.	16
12,680	12,532	12,696	13,128	12,759	13,320	13,464				Moins: Investissement en capital fixe et en stocks.	17
- 30,596	- 25,420	- 22,500	- 21,956	- 25,118	- 22,780	- 17,044				<b>Égale: Prêt net(2) .....</b>	<b>18</b>

Voir note(s) à la fin des tableaux statistiques.

**TABLE 10. Federal Government Revenue and Expenditure**

Seasonally Adjusted at Annual Rates

No.	CANSIM matrix No. 006730	1981					1982				
		I	II	III	IV	Year - Année	I	II	III	IV	Year - Année
		millions of dollars - millions de dollars									
	<b>Revenue</b>										
	Direct taxes:										
1	From persons .....	26,136	28,548	30,852	31,324	29,215	31,580	32,872	31,908	32,208	32,142
2	From corporate and government business enterprises.	10,184	9,980	8,744	8,384	9,323	8,624	8,348	9,792	10,084	9,212
3	<i>Tax collections</i> .....	8,940	8,396	9,448	9,752	9,134	8,788	8,572	8,688	8,052	8,525
4	From non-residents (withholding taxes) .....	992	996	1,272	1,180	1,110	1,148	1,232	1,144	1,188	1,178
5	Indirect taxes .....	16,780	18,944	20,472	19,748	18,986	18,280	17,116	17,640	17,316	17,588
6	Other current transfers from persons .....	16	12	16	16	15	16	12	16	16	15
7	Investment income .....	4,472	5,444	5,812	6,004	5,433	6,312	4,788	6,144	2,720	4,991
8	Total revenue .....	58,580	63,924	67,168	66,656	64,082	65,960	64,368	66,644	63,532	65,126
	<b>Current Expenditure</b>										
9	Current expenditure on goods and services(1) ..	15,604	15,108	16,956	18,268	16,484	17,532	19,052	19,364	19,484	18,858
10	<i>(of which: defence)</i> .....	5,428	4,716	5,700	6,220	5,516	5,972	6,568	7,028	7,048	6,654
	Transfer payments:										
11	To persons .....	18,076	18,172	18,664	19,824	18,684	21,720	23,008	25,380	27,412	24,380
	To business:										
12	Subsidies .....	5,864	7,268	7,156	6,248	6,634	5,432	5,560	6,040	6,076	5,777
13	Capital assistance .....	724	1,096	672	1,108	900	1,352	1,540	3,680	3,640	2,553
14	To non-residents .....	764	828	888	956	859	1,096	1,024	920	1,132	1,043
	To other levels of government:										
15	To provinces .....	12,708	13,980	13,788	14,604	13,770	14,232	15,008	18,192	14,612	15,511
16	To local .....	312	404	244	308	317	336	316	376	304	333
17	Interest on the public debt .....	11,576	12,832	14,484	16,064	13,739	16,172	16,720	16,796	17,012	16,675
18	Total current expenditure .....	65,628	69,688	72,852	77,380	71,387	77,872	82,228	90,748	89,672	85,130
19	<b>Saving (8-18)</b> .....	- 7,048	- 5,764	- 5,684	- 10,724	- 7,305	- 11,912	- 17,860	- 24,104	- 26,140	- 20,004
20	Add: Capital consumption allowances .....	884	912	936	960	923	968	984	1,000	1,020	993
21	Deduct: Investment in fixed capital and inventories.	- 36	1,360	1,092	1,316	933	1,356	1,372	1,388	964	1,270
22	<b>Equals: Net lending(2)</b> .....	- 6,128	- 6,212	- 5,840	- 11,080	- 7,315	- 12,300	- 18,248	- 24,492	- 26,084	- 20,281
		1985					1986				
		millions of dollars - millions de dollars									
	<b>Revenue</b>										
	Direct taxes:										
1	From persons .....	39,072	43,036	45,004	43,676	42,697	45,560	49,320	50,404	50,664	48,987
2	From corporate and government business enterprises.	11,256	11,812	10,972	11,712	11,438	10,892	10,248	10,212	10,556	10,477
3	<i>Tax collections</i> .....	13,080	11,664	11,992	11,784	12,130	11,480	10,528	9,292	11,136	10,609
4	From non-residents (withholding taxes) .....	1,128	1,072	1,040	1,036	1,069	1,524	1,204	1,188	2,784	1,675
5	Indirect taxes .....	20,184	19,976	17,304	18,124	18,897	19,312	20,764	22,204	20,380	20,665
6	Other current transfers from persons .....	16	24	24	24	22	24	20	24	24	23
7	Investment income .....	7,416	7,760	7,808	7,648	7,658	8,156	8,400	8,360	8,004	8,230
8	Total revenue .....	79,072	83,680	82,152	82,220	81,781	85,468	89,956	92,392	92,412	90,057
	<b>Current Expenditure</b>										
9	Current expenditure on goods and services(1) ..	23,484	23,576	22,688	24,060	23,452	23,352	23,696	25,316	24,200	24,141
10	<i>(of which: defence)</i> .....	9,724	9,476	9,188	9,368	9,439	8,884	9,188	9,816	9,808	9,424
	Transfer payments:										
11	To persons .....	31,616	31,940	31,460	31,936	31,738	31,996	32,880	33,252	34,636	33,191
	To business:										
12	Subsidies .....	8,016	8,948	4,276	4,232	6,368	3,272	6,780	3,748	5,416	4,804
13	Capital assistance .....	3,500	3,188	2,336	2,912	2,984	2,416	2,620	2,276	2,480	2,448
14	To non-residents .....	1,672	1,428	1,748	1,588	1,609	1,424	1,732	1,960	1,908	1,756
	To other levels of government:										
15	To provinces .....	23,156	20,084	21,432	20,288	21,240	19,300	21,380	20,448	21,128	20,564
16	To local .....	548	512	472	492	506	484	492	560	564	525
17	Interest on the public debt .....	23,820	24,648	24,704	25,308	24,620	24,544	27,072	26,236	26,576	26,107
18	Total current expenditure .....	115,812	114,324	109,116	110,816	112,517	106,788	116,652	113,796	116,908	113,536
19	<b>Saving (8-18)</b> .....	- 36,740	- 30,644	- 26,964	- 28,596	- 30,736	- 21,320	- 26,696	- 21,404	- 24,496	- 23,479
20	Add: Capital consumption allowances .....	1,228	1,256	1,280	1,304	1,267	1,316	1,340	1,364	1,392	1,385
21	Deduct: Investment in fixed capital and inventories.	2,328	2,284	2,216	2,036	2,216	2,000	1,944	1,796	2,032	1,943
22	<b>Equals: Net lending(2)</b> .....	- 37,840	- 31,672	- 27,900	- 29,328	- 31,685	- 22,004	- 27,300	- 21,836	- 25,136	- 24,069

See footnote(s) at end of statistical tables.

TABLEAU 10. Recettes et dépenses de l'administration fédérale

Desaisonnalisées au taux annuel

1983					1984					Numéro de matrice CANSIM 006730	No
I	II	III	IV	Year - Année	I	II	III	IV	Year - Année		
millions of dollars - millions de dollars											
35,880	38,072	31,152	36,812	35,479	37,160	34,288	38,212	40,560	37,555	<b>Recettes</b>	
8,996	8,896	9,920	10,332	9,536	11,164	11,352	11,480	11,280	11,319	Impôts directs:	
										Des particuliers .....	1
										Des sociétés et des entreprises publiques .....	2
8,384	9,520	8,828	9,876	9,152	9,284	10,624	11,656	10,728	10,573	Impôts perçus .....	3
912	984	1,056	1,220	1,043	908	1,068	1,308	1,116	1,100	Des non-résidents (retenues fiscales) .....	4
15,688	16,016	16,736	16,772	16,303	17,592	17,640	17,888	19,376	18,124	Impôts indirects .....	5
16	16	16	16	16	16	16	20	20	18	Autres transferts courants en provenance des particuliers.	6
5,868	5,524	6,564	6,848	6,201	7,028	7,620	6,900	7,384	7,233	Revenus de placements .....	7
67,360	69,508	65,444	72,000	68,578	73,868	71,984	75,808	79,736	75,349	Recettes totales .....	8
										<b>Dépenses courantes</b>	
18,844	19,640	19,632	20,104	19,555	21,124	20,904	20,980	21,512	21,130	Dépenses courantes en biens et services(1) .....	9
6,788	6,916	7,076	7,628	7,102	8,392	8,152	8,056	7,596	8,049	(dont: défense) .....	10
										Transferts courants:	
27,480	28,120	28,504	28,212	28,079	28,584	29,356	30,240	30,616	29,699	Aux particuliers .....	11
										Aux entreprises:	
5,988	4,332	5,944	6,384	5,662	6,652	7,556	7,616	8,068	7,473	Subventions .....	12
4,612	2,484	3,608	3,692	3,599	3,188	3,140	3,304	3,844	3,369	Subventions d'équipement .....	13
1,212	1,204	1,104	1,160	1,170	1,652	1,504	1,388	1,628	1,543	Aux non-résidents .....	14
										A d'autres niveaux d'administration publique:	
15,784	17,384	17,224	18,208	17,150	20,424	18,792	18,792	19,600	19,402	Aux administrations provinciales .....	15
352	372	556	668	487	524	476	548	464	503	Aux administrations locales .....	16
16,724	17,192	17,740	17,992	17,412	18,896	20,172	21,560	22,960	20,897	Service de la dette publique .....	17
90,996	90,728	94,312	96,420	93,114	101,044	101,900	104,428	108,692	104,016	Total des dépenses courantes .....	18
- 23,636	- 21,220	- 28,868	- 24,420	- 24,536	- 27,176	- 29,916	- 28,620	- 28,956	- 28,667	Épargne (8-18) .....	19
1,028	1,048	1,064	1,084	1,056	1,112	1,140	1,168	1,196	1,154	Plus: Provisions pour consommation de capital.	20
1,528	1,364	1,412	1,748	1,513	2,184	2,460	2,720	2,680	2,511	Moins: Investissement en capital fixe et en stocks.	21
- 24,136	- 21,536	- 29,216	- 25,084	- 24,993	- 28,248	- 31,236	- 30,172	- 30,440	- 30,024	Égale: Prêt net(2) .....	22
1987					1988						
millions of dollars - millions de dollars											
51,416	54,408	53,432	56,492	53,937	61,400	60,088				<b>Recettes</b>	
9,844	10,708	11,084	10,236	10,468	11,508	12,188				Impôts directs:	
										Des particuliers .....	1
										Des sociétés et des entreprises publiques .....	2
10,316	10,228	11,360	11,616	10,880	9,604	10,384				Impôts perçus .....	3
760	1,432	1,128	1,536	1,214	1,376	1,360				Des non-résidents (retenues fiscales) .....	4
22,268	22,312	24,008	24,448	23,259	24,464	24,620				Impôts indirects .....	5
24	24	24	24	24	24	24				Autres transferts courants en provenance des particuliers.	6
7,608	8,464	8,944	10,156	8,793	9,188	9,716				Revenus de placements .....	7
91,920	97,348	98,620	102,892	97,695	107,960	107,996				Recettes totales .....	8
										<b>Dépenses courantes</b>	
24,140	24,552	24,336	25,144	24,543	26,548	26,308				Dépenses courantes en biens et services(1) .....	9
9,524	9,500	9,496	9,928	9,612	11,180	10,116				(dont: défense) .....	10
										Transferts courants:	
33,756	33,844	35,560	34,836	34,499	35,724	35,920				Aux particuliers .....	11
										Aux entreprises:	
5,728	10,232	5,112	7,076	7,037	8,068	6,548				Subventions .....	12
2,300	1,864	1,832	1,472	1,867	1,872	2,112				Subventions d'équipement .....	13
2,036	1,860	2,116	2,460	2,118	2,516	1,948				Aux non-résidents .....	14
										A d'autres niveaux d'administration publique:	
20,672	22,252	22,532	23,016	22,118	23,456	24,252				Aux administrations provinciales .....	15
476	640	580	624	580	632	684				Aux administrations locales .....	16
26,688	27,068	27,960	29,248	27,741	30,408	30,912				Service de la dette publique .....	17
115,796	122,312	120,028	123,876	120,503	129,224	128,684				Total des dépenses courantes .....	18
- 23,876	- 24,964	- 21,408	- 20,984	- 22,808	- 21,264	- 20,688				Épargne (8-18) .....	19
1,420	1,452	1,480	1,512	1,466	1,480	1,488				Plus: Provisions pour consommation de capital.	20
2,144	1,928	1,872	2,180	2,031	2,368	2,136				Moins: Investissement en capital fixe et en stocks.	21
- 24,600	- 25,440	- 21,800	- 21,652	- 23,373	- 22,152	- 21,336				Égale: Prêt net(2) .....	22

Voir note(s) à la fin des tableaux statistiques.

TABLE 11. Provincial Government Revenue and Expenditure

Seasonally Adjusted at Annual Rates

No.	CANSIM matrix No. 006731	1981					1982				
		I	II	III	IV	Year - Année	I	II	III	IV	Year - Année
		millions of dollars - millions de dollars									
<b>Revenue</b>											
Direct taxes:											
1	From persons .....	17,844	19,420	20,164	21,216	19,661	21,772	21,892	22,412	22,156	22,058
2	From corporate and government business enterprises.	3,932	3,776	3,220	2,964	3,473	2,432	2,332	2,684	2,724	2,543
3	<i>Tax Collections</i> .....	4,424	4,840	3,684	4,036	4,246	3,608	4,152	1,980	2,724	3,116
4	Indirect taxes .....	14,220	15,248	15,508	16,268	15,311	17,376	17,876	18,120	18,388	17,940
5	Other current transfers from persons .....	2,364	2,416	2,488	2,632	2,475	2,760	2,748	2,772	2,904	2,796
6	Investment income .....	11,096	11,132	11,772	12,912	11,728	12,608	13,284	13,744	12,380	13,004
Transfer payments from other levels of government:											
7	From federal .....	12,708	13,980	13,788	14,604	13,770	14,232	15,008	18,192	14,612	15,511
8	From local .....	192	184	184	180	185	104	156	152	132	136
9	Total revenue .....	62,356	66,156	67,124	70,776	66,603	71,284	73,296	78,076	73,296	73,988
<b>Current Expenditure</b>											
10	Current expenditure on goods and services(1) ..	19,812	21,832	22,684	23,112	21,860	23,600	23,868	25,308	26,976	24,938
Transfer payments:											
11	To persons .....	11,872	12,932	12,492	13,088	12,596	13,472	14,528	15,720	15,276	14,749
To business:											
12	Subsidies .....	2,164	2,716	2,324	2,604	2,452	2,676	3,268	2,972	3,184	3,025
13	Capital assistance .....	336	256	340	392	331	284	360	584	1,232	615
To other levels of government:											
14	To local .....	11,132	13,424	13,632	13,364	12,888	13,984	15,612	15,092	15,516	15,051
15	To hospitals .....	8,328	9,672	10,036	10,396	9,608	10,568	11,120	11,800	12,632	11,550
16	Interest on the public debt .....	5,744	6,264	6,272	6,460	6,185	7,012	7,492	8,052	8,504	7,765
17	Total current expenditure .....	59,388	67,096	67,780	69,416	65,920	71,596	76,248	79,528	83,320	77,675
18	<b>Saving (9-17)</b> .....	2,968	- 940	- 656	1,360	683	- 312	- 2,952	- 1,452	- 10,024	- 3,685
19	Add: Capital consumption allowances .....	1,820	1,892	1,952	2,004	1,917	2,032	2,088	2,132	2,172	2,106
20	Deduct: Investment in fixed capital .....	3,428	3,608	3,776	3,892	3,676	3,988	4,064	4,124	4,192	4,092
21	<b>Equals: Net lending(2)</b> .....	1,360	- 2,656	- 2,480	- 528	- 1,076	- 2,268	- 4,928	- 3,444	- 12,044	- 5,671
		1985					1986				
		millions of dollars - millions de dollars									
<b>Revenue</b>											
Direct taxes:											
1	From persons .....	26,436	24,408	26,992	28,224	26,515	28,968	29,348	29,976	30,356	29,662
2	From corporate and government business enterprises.	3,784	3,996	3,832	4,076	3,922	4,180	4,156	4,248	4,652	4,309
3	<i>Tax Collections</i> .....	3,736	2,952	4,056	4,224	3,742	4,120	3,620	3,776	3,520	3,759
4	Indirect taxes .....	23,096	24,312	24,648	25,792	24,462	25,668	26,888	26,976	27,104	26,659
5	Other current transfers from persons .....	3,160	3,556	3,476	3,468	3,415	3,268	3,728	3,680	3,768	3,611
6	Investment income .....	15,384	16,108	16,400	16,712	16,151	15,844	14,484	14,484	14,336	14,787
Transfer payments from other levels of government:											
7	From federal .....	23,156	20,084	21,432	20,288	21,240	19,300	21,380	20,448	21,128	20,564
8	From local .....	128	76	84	80	92	92	184	192	196	166
9	Total revenue .....	95,144	92,540	96,864	98,640	95,797	97,320	100,168	100,004	101,540	99,758
<b>Current Expenditure</b>											
10	Current expenditure on goods and services(1) ..	30,064	29,920	30,612	31,456	30,513	31,972	31,920	31,848	33,312	32,263
Transfer payments:											
11	To persons .....	18,452	18,132	19,444	19,968	18,999	19,924	19,832	20,864	21,196	20,454
To business:											
12	Subsidies .....	3,876	4,380	4,920	5,572	4,687	5,400	4,440	4,620	4,556	4,754
13	Capital assistance .....	768	1,052	796	776	848	876	1,448	1,152	1,100	1,144
To other levels of government:											
14	To local .....	18,100	17,148	15,472	17,360	17,020	18,732	18,528	17,380	19,680	18,580
15	To hospitals .....	13,820	14,300	14,808	14,796	14,431	15,008	15,140	15,312	15,396	15,214
16	Interest on the public debt .....	11,896	12,180	12,092	12,636	12,201	12,832	12,840	13,024	12,900	12,899
17	Total current expenditure .....	96,976	97,112	98,144	102,564	98,699	104,744	104,148	104,200	108,140	105,308
18	<b>Saving (9-17)</b> .....	- 1,832	- 4,572	- 1,280	- 3,924	- 2,902	- 7,424	- 3,980	- 4,196	- 6,600	- 5,550
19	Add: Capital consumption allowances .....	2,460	2,492	2,524	2,556	2,508	2,556	2,588	2,624	2,668	2,600
20	Deduct: Investment in fixed capital .....	4,376	4,664	4,860	4,980	4,720	4,740	4,560	4,412	4,348	4,515
21	<b>Equals: Net lending(2)</b> .....	- 3,748	- 6,744	- 3,616	- 6,348	- 5,114	- 9,608	- 5,952	- 5,984	- 8,280	- 7,456

See footnote(s) at end of statistical tables.



TABLEAU II. Recettes et dépenses des administrations provinciales

Désaisonnalisées au taux annuel

1983					1984					Numéro de matrice CANSIM 006731	No
I	II	III	IV	Year - Année	I	II	III	IV	Year - Année		
millions of dollars - millions de dollars											
23,728	24,788	22,192	23,452	23,540	24,780	24,864	25,932	26,524	25,525	<b>Recettes</b>	
2,628	2,620	2,924	2,964	2,784	3,620	3,700	3,700	3,640	3,665	Impôts directs:	
										Des particuliers .....	1
										Des sociétés et des entreprises publiques .....	2
2,776	2,688	3,328	2,952	2,936	2,912	3,320	3,448	3,864	3,386	Impôts perçus .....	3
19,204	19,740	20,828	21,260	20,258	21,268	22,208	22,940	23,056	22,368	Impôts indirects .....	4
3,100	3,112	3,288	3,236	3,184	3,120	3,340	3,604	3,492	3,389	Autres transferts courants en provenance des particuliers.	5
14,468	14,068	14,700	14,672	14,477	15,176	15,276	16,052	16,532	15,759	Revenus de placements .....	6
										Transferts courants en provenance d'autres niveaux d'administration publique:	
15,784	17,384	17,224	18,208	17,150	20,424	18,792	18,792	19,600	19,402	De l'administration fédérale .....	7
120	160	152	148	145	180	116	108	112	129	Des administrations locales .....	8
79,032	81,872	81,308	83,940	81,538	88,568	88,296	91,128	92,956	90,237	Recettes totales .....	9
26,492	27,532	28,324	28,256	27,651	27,480	27,764	28,332	28,852	28,107	<b>Dépenses courantes</b>	
15,512	16,388	16,700	17,036	16,409	17,488	17,256	16,868	18,092	17,426	Dépenses courantes en biens et services(1) .....	10
										Transferts courants:	
										Aux particuliers .....	11
										Aux entreprises:	
4,152	3,864	3,448	3,804	3,817	4,012	4,460	4,404	3,860	4,184	Subventions .....	12
1,180	932	1,088	1,044	1,061	644	692	784	920	760	Subventions d'équipement .....	13
										À d'autres niveaux d'administration publique:	
15,264	16,836	17,596	13,820	15,879	17,000	15,172	14,732	16,820	15,931	Aux administrations locales .....	14
12,108	12,360	12,624	13,100	12,548	13,512	13,780	13,392	13,388	13,518	Aux hôpitaux .....	15
8,020	8,884	9,532	9,744	9,045	9,872	10,608	10,956	11,340	10,694	Service de la dette publique .....	16
52,728	86,796	89,312	86,804	86,410	90,008	89,732	89,468	93,272	90,620	Total des dépenses courantes .....	17
- 3,696	- 4,924	- 8,004	- 2,864	- 4,872	- 1,440	- 1,436	1,660	- 316	- 383	Épargne (9-17) .....	18
2,200	2,240	2,288	2,344	2,268	2,332	2,360	2,392	2,424	2,377	Plus: Provisions pour consommation de capital .....	19
3,732	3,580	3,656	3,672	3,660	3,568	3,704	3,816	3,960	3,762	Moins: Investissement en capital fixe .....	20
- 5,228	- 6,264	- 9,372	- 4,192	- 6,264	- 2,676	- 2,780	236	- 1,852	- 1,768	Égale: Prêt net(2) .....	21
1987					1988						
millions of dollars - millions de dollars											
31,724	34,616	34,428	34,928	33,924	36,228	37,700				<b>Recettes</b>	
4,232	4,644	4,780	4,612	4,567	5,256	5,488				Impôts directs:	
										Des particuliers .....	1
										Des sociétés et des entreprises publiques .....	2
3,804	4,268	4,024	4,460	4,139	4,132	5,524				Impôts perçus .....	3
27,396	29,076	30,344	30,640	29,364	30,892	32,712				Impôts indirects .....	4
3,752	4,176	4,160	4,236	4,081	4,272	4,580				Autres transferts courants en provenance des particuliers.	5
13,896	14,728	15,000	14,792	14,604	15,168	16,076				Revenus de placements .....	6
										Transferts courants en provenance d'autres niveaux d'administration publique:	
20,672	22,252	22,532	23,016	22,118	23,456	24,252				De l'administration fédérale .....	7
192	224	240	244	225	216	244				Des administrations locales .....	8
101,864	109,716	111,484	112,468	108,883	115,488	121,052				Recettes totales .....	9
34,512	34,748	34,868	35,504	34,908	36,400	37,104				<b>Dépenses courantes</b>	
21,736	21,928	23,188	23,312	22,541	24,036	23,816				Dépenses courantes en biens et services(1) .....	10
										Transferts courants:	
										Aux particuliers .....	11
										Aux entreprises:	
4,812	4,788	4,952	4,584	4,784	4,968	5,060				Subventions .....	12
640	924	624	408	649	508	740				Subventions d'équipement .....	13
										À d'autres niveaux d'administration publique:	
19,872	19,580	19,348	21,904	20,176	22,016	22,024				Aux administrations locales .....	14
16,124	16,332	16,540	16,864	16,465	17,360	17,568				Aux hôpitaux .....	15
13,712	13,752	14,008	13,796	13,817	14,524	14,920				Service de la dette publique .....	16
111,408	112,052	113,528	116,372	113,340	119,812	121,232				Total des dépenses courantes .....	17
- 9,544	- 2,336	- 2,044	- 3,904	- 4,457	- 4,324	- 180				Épargne (9-17) .....	18
2,712	2,768	2,820	2,880	2,795	2,848	2,864				Plus: Provisions pour consommation de capital .....	19
4,264	4,276	4,344	4,380	4,316	4,352	4,444				Moins: Investissement en capital fixe .....	20
- 11,096	- 3,844	- 3,568	- 5,404	- 5,978	- 5,828	- 1,760				Égale: Prêt net(2) .....	21

Voir note(s) à la fin des tableaux statistiques.

**TABLE 12. Local Government Revenue and Expenditure**

Seasonally Adjusted at Annual Rates

No.	CANSIM matrix No. 006732	1981					1982				
		I	II	III	IV	Year - Année	I	II	III	IV	Year - Année
		millions of dollars - millions de dollars									
	<b>Revenue</b>										
1	Indirect taxes(1).....	11,648	11,656	11,664	11,668	11,659	12,652	12,704	12,740	12,784	12,720
2	Other current transfers from persons.....	152	156	152	156	154	164	164	168	168	166
3	Investment income.....	920	1,048	1,192	1,308	1,117	1,232	1,164	1,124	1,072	1,148
	Transfer payments from other levels of government:										
4	From federal.....	312	404	244	308	317	336	316	376	304	333
5	From provinces.....	11,132	13,424	13,632	13,364	12,888	13,984	15,612	15,092	15,516	15,051
6	Total revenue.....	24,164	26,688	26,884	26,804	26,135	28,368	29,960	29,500	29,844	29,418
	<b>Current Expenditure</b>										
7	Current expenditure on goods and services(2) ..	19,660	20,636	21,680	21,820	20,949	22,700	23,536	24,200	24,944	23,845
	Transfer payments:										
8	To persons.....	476	544	528	568	529	576	592	640	676	621
	To business:										
9	Subsidies.....	412	412	412	416	413	524	528	548	552	538
	To other levels of government:										
10	To provinces.....	192	184	184	180	185	104	156	152	132	136
11	To hospitals.....	20	20	20	20	20	20	20	20	20	20
12	Interest on the public debt.....	2,168	2,168	2,252	2,356	2,236	2,420	2,464	2,544	2,616	2,511
13	Total current expenditure.....	22,928	23,964	25,076	25,360	24,332	26,344	27,296	28,104	28,940	27,671
14	<b>Saving (6-13).....</b>	<b>1,236</b>	<b>2,724</b>	<b>1,808</b>	<b>1,444</b>	<b>1,803</b>	<b>2,024</b>	<b>2,664</b>	<b>1,396</b>	<b>904</b>	<b>1,747</b>
15	Add: Capital consumption allowances.....	1,932	1,996	2,060	2,112	2,025	2,188	2,248	2,292	2,336	2,260
16	Deduct: Investment in fixed capital.....	3,836	3,960	4,108	4,292	4,049	4,348	4,476	4,588	4,716	4,532
17	<b>Equals: Net lending(3).....</b>	<b>- 668</b>	<b>760</b>	<b>- 240</b>	<b>- 736</b>	<b>- 221</b>	<b>- 136</b>	<b>436</b>	<b>- 900</b>	<b>- 1,476</b>	<b>- 519</b>
		1985					1986				
		millions of dollars - millions de dollars									
	<b>Revenue</b>										
1	Indirect taxes(1).....	15,436	15,468	15,496	15,500	15,475	16,604	16,712	16,740	16,832	16,722
2	Other current transfers from persons.....	188	188	188	188	188	80	200	200	320	200
3	Investment income.....	1,344	1,328	1,312	1,304	1,322	1,292	1,304	1,300	1,300	1,299
	Transfer payments from other levels of government:										
4	From federal.....	548	512	472	492	506	484	492	560	564	525
5	From provinces.....	18,100	17,148	15,472	17,360	17,020	18,732	18,528	17,380	19,680	18,580
6	Total revenue.....	35,616	34,644	32,940	34,844	34,511	37,192	37,236	36,180	38,696	37,326
	<b>Current Expenditure</b>										
7	Current expenditure on goods and services(2) ..	27,532	27,780	28,280	28,692	28,071	29,020	29,336	29,844	30,172	29,593
	Transfer payments:										
8	To persons.....	852	956	808	816	858	920	904	984	992	950
	To business:										
9	Subsidies.....	604	604	604	600	603	664	664	664	660	663
	To other levels of government:										
10	To provinces.....	128	76	84	80	92	92	184	192	196	166
11	To hospitals.....	20	20	20	20	20	20	20	20	20	20
12	Interest on the public debt.....	3,204	3,288	3,340	3,392	3,306	3,404	3,496	3,544	3,584	3,507
13	Total current expenditure.....	32,340	32,724	33,136	33,600	32,950	34,120	34,604	35,248	35,624	34,899
14	<b>Saving (6-13).....</b>	<b>3,276</b>	<b>1,920</b>	<b>- 196</b>	<b>1,244</b>	<b>1,561</b>	<b>3,072</b>	<b>2,632</b>	<b>932</b>	<b>3,072</b>	<b>2,427</b>
15	Add: Capital consumption allowances.....	2,724	2,748	2,784	2,820	2,769	2,852	2,900	2,944	3,000	2,924
16	Deduct: Investment in fixed capital.....	4,788	5,048	5,196	5,272	5,076	5,300	5,096	5,000	4,956	5,088
17	<b>Equals: Net lending(3).....</b>	<b>1,212</b>	<b>- 380</b>	<b>- 2,608</b>	<b>- 1,208</b>	<b>- 746</b>	<b>624</b>	<b>436</b>	<b>- 1,124</b>	<b>1,116</b>	<b>263</b>

See footnote(s) at end of statistical tables.

TABLEAU 12. Recettes et dépenses des administrations locales

Désaisonnalisées au taux annuel

1983					1984					Numéro de matrice CANSIM 006732	No
I	II	III	IV	Year - Année	I	II	III	IV	Year - Année		
millions of dollars - millions de dollars											
13,524	13,568	13,620	13,644	13,589	14,416	14,456	14,488	14,500	14,465	Recettes	
172	176	176	176	175	192	192	192	192	192	Impôts indirects(1) .....	1
1,080	1,060	1,024	1,012	1,044	1,072	1,180	1,276	1,348	1,219	Autres transferts courants en provenance des particuliers .....	2
										Revenus de placements .....	3
352	372	556	668	487	524	476	548	464	503	Transferts courants en provenance d'autres niveaux d'administration publique:	
15,264	16,836	17,596	13,820	15,879	17,000	15,172	14,732	16,820	15,931	De l'administration fédérale .....	4
30,392	32,012	32,972	29,320	31,174	33,204	31,476	31,236	33,324	32,310	Des administrations provinciales .....	5
										Recettes totales .....	6
										Dépenses courantes	
24,340	25,236	25,828	25,988	25,348	26,468	26,708	26,888	27,400	26,866	Dépenses courantes en biens et services(2) .....	7
										Transferts courants:	
688	700	780	840	752	820	896	756	776	812	Aux particuliers .....	8
										Aux entreprises:	
524	532	540	548	536	588	584	584	588	586	Subventions .....	9
										À d'autres niveaux d'administration publique:	
120	160	152	148	145	180	116	108	112	129	Aux administrations provinciales .....	10
20	20	20	20	20	20	20	20	20	20	Aux hôpitaux .....	11
2,712	2,792	2,860	2,936	2,825	2,944	2,976	3,036	3,104	3,015	Service de la dette publique .....	12
28,404	29,440	30,180	30,480	29,626	31,020	31,300	31,392	32,000	31,428	Total des dépenses courantes .....	13
1,988	2,572	2,792	- 1,160	1,548	2,184	176	- 156	1,324	882	Épargne (6-13) .....	14
2,360	2,392	2,424	2,452	2,407	2,544	2,596	2,644	2,684	2,617	Plus: Provisions pour consommation de capital .....	15
4,324	4,256	4,260	4,320	4,290	4,116	4,204	4,260	4,376	4,239	Moins: Investissement en capital fixe .....	16
24	708	956	- 3,028	- 335	612	- 1,432	- 1,772	- 368	- 740	Égale: Prêt net(3) .....	17
1987					1988						
millions of dollars - millions de dollars											
17,852	17,884	17,916	17,924	17,894	19,116	19,148				Recettes	
224	224	224	228	225	240	240				Impôts indirects(1) .....	1
1,260	1,260	1,252	1,244	1,254	1,240	1,280				Autres transferts courants en provenance des particuliers .....	2
										Revenus de placements .....	3
476	640	580	624	580	632	684				Transferts courants en provenance d'autres niveaux d'administration publique:	
19,872	19,580	19,348	21,904	20,176	22,016	22,024				De l'administration fédérale .....	4
39,684	39,588	39,320	41,924	40,129	43,244	43,376				Des administrations provinciales .....	5
										Recettes totales .....	6
										Dépenses courantes	
30,516	31,504	31,784	32,184	31,497	32,740	33,040				Dépenses courantes en biens et services(2) .....	7
										Transferts courants:	
1,000	1,004	1,080	1,096	1,045	1,116	1,128				Aux particuliers .....	8
										Aux entreprises:	
684	684	684	688	685	704	704				Subventions .....	9
										À d'autres niveaux d'administration publique:	
192	224	240	244	225	216	244				Aux administrations provinciales .....	10
20	20	20	20	20	20	20				Aux hôpitaux .....	11
3,388	3,472	3,512	3,552	3,481	3,616	3,700				Service de la dette publique .....	12
35,800	36,908	37,320	37,784	36,953	38,412	38,836				Total des dépenses courantes .....	13
3,884	2,680	2,000	4,140	3,176	4,832	4,540				Épargne (6-13) .....	14
3,048	3,112	3,172	3,240	3,143	3,228	3,252				Plus: Provisions pour consommation de capital .....	15
5,312	5,368	5,468	5,536	5,421	5,568	5,864				Moins: Investissement en capital fixe .....	16
1,620	424	- 296	1,844	898	2,492	1,928				Égale: Prêt net(3) .....	17

Voir note(s) à la fin des tableaux statistiques.

**TABLE 13. Hospital Revenue and Expenditure**

Seasonally Adjusted at Annual Rates

No.	CANSIM matrix No. 006733	1981					1982				
		I	II	III	IV	Year - Année	I	II	III	IV	Year - Année
		millions of dollars - millions de dollars									
	<b>Revenue</b>										
1	Other current transfers from persons .....	40	40	44	44	42	56	56	56	56	56
2	Investment income .....	76	84	100	108	92	112	100	96	96	101
	Transfer payments from other levels of government:										
3	From provinces .....	8,328	9,672	10,036	10,396	9,608	10,568	11,120	11,800	12,632	11,530
4	From local .....	20	20	20	20	20	20	20	20	20	20
5	Total revenue .....	8,464	9,816	10,200	10,568	9,762	10,756	11,296	11,972	12,804	11,707
	<b>Current Expenditure</b>										
6	Current expenditure on goods and services(1) ..	8,784	9,152	9,816	9,764	9,379	10,704	10,540	10,996	11,324	10,891
7	Interest on the public debt .....	100	104	112	116	108	112	120	124	128	121
8	Total current expenditure .....	8,884	9,256	9,928	9,880	9,487	10,816	10,660	11,120	11,452	11,012
9	Saving (5-8) .....	- 420	560	272	688	275	- 60	636	852	1,352	695
10	Add: Capital consumption allowances .....	416	436	456	476	446	492	508	524	540	516
11	Deduct: Investment in fixed capital .....	560	584	592	600	584	668	680	696	732	694
12	Equals: Net lending(2) .....	- 564	412	136	564	137	- 236	464	680	1,160	517
		1985					1986				
		millions of dollars - millions de dollars									
	<b>Revenue</b>										
1	Other current transfers from persons .....	84	84	84	84	84	100	100	100	104	101
2	Investment income .....	104	108	104	104	105	104	104	100	100	102
	Transfer payments from other levels of government:										
3	From provinces .....	13,820	14,300	14,808	14,796	14,431	15,008	15,140	15,312	15,396	15,214
4	From local .....	20	20	20	20	20	20	20	20	20	20
5	Total revenue .....	14,028	14,512	15,016	15,004	14,640	15,232	15,364	15,532	15,620	15,437
	<b>Current Expenditure</b>										
6	Current expenditure on goods and services(1) ..	13,064	13,604	13,632	13,692	13,498	14,008	14,036	14,328	14,884	14,314
7	Interest on the public debt .....	156	160	160	164	160	164	168	172	176	170
8	Total current expenditure .....	13,220	13,764	13,792	13,856	13,658	14,172	14,204	14,500	15,060	14,484
9	Saving (5-8) .....	808	748	1,224	1,148	982	1,060	1,160	1,032	560	953
10	Add: Capital consumption allowances .....	664	680	696	712	688	732	748	764	784	757
11	Deduct: Investment in fixed capital .....	788	832	848	848	829	1,000	980	956	952	971
12	Equals: Net lending(2) .....	684	596	1,072	1,012	841	792	928	840	392	738

See footnote(s) at end of Statistical tables.

**TABLAU 13. Recettes et dépenses des hôpitaux**

Desaisonnalisées au taux annuel

1983					1984					Numéro de matrice CANSIM 006733	No
I	II	III	IV	Year - Année	I	II	III	IV	Year - Année		
millions of dollars - millions de dollars										<b>Recettes</b>	
56	60	60	60	59	68	68	72	76	71	Autres transferts courants en provenance des particuliers.	1
92	92	84	88	89	84	96	104	108	98	Revenus de placements .....	2
12,108	12,360	12,624	13,100	12,548	13,512	13,780	13,392	13,388	13,518	Transferts courants en provenance d'autres niveaux d'administration publique:	
20	20	20	20	20	20	20	20	20	20	Des administrations provinciales .....	3
										Des administrations locales .....	4
12,276	12,532	12,788	13,268	12,716	13,684	13,964	13,588	13,592	13,707	Recettes totales .....	5
										<b>Dépenses courantes</b>	
11,372	11,912	12,056	12,208	11,887	12,504	12,800	12,964	13,080	12,837	Dépenses courantes en biens et services(1).....	6
128	136	140	144	137	140	144	148	152	146	Service de la dette publique.....	7
11,500	12,048	12,196	12,352	12,024	12,644	12,944	13,112	13,232	12,983	Total des dépenses courantes.....	8
776	484	592	916	692	1,040	1,020	476	360	724	Épargne (5-8) .....	9
548	560	572	584	566	604	616	632	648	625	Plus: Provisions pour consommation de capital.	10
504	872	876	896	887	872	884	908	928	898	Moins: Investissement en capital fixe.....	11
420	172	288	604	371	772	752	200	80	451	Égale: Prêt net(2) .....	12
1987					1988						
millions of dollars - millions de dollars										<b>Recettes</b>	
112	112	112	116	113	128	128				Autres transferts courants en provenance des particuliers.	1
100	100	96	96	98	100	100				Revenus de placements .....	2
16,124	16,332	16,540	16,864	16,465	17,360	17,568				Transferts courants en provenance d'autres niveaux d'administration publique:	
20	20	20	20	20	20	20				Des administrations provinciales .....	3
										Des administrations locales .....	4
16,356	16,564	16,768	17,096	16,696	17,608	17,816				Recettes totales .....	5
										<b>Dépenses courantes</b>	
14,836	15,344	15,416	15,784	15,345	15,848	15,680				Dépenses courantes en biens et services(1).....	6
168	168	172	172	170	176	180				Service de la dette publique.....	7
15,004	15,512	15,588	15,956	15,515	16,024	15,860				Total des dépenses courantes.....	8
1,352	1,052	1,180	1,140	1,181	1,584	1,956				Épargne (5-8) .....	9
800	820	840	856	829	840	832				Plus: Provisions pour consommation de capital.	10
960	960	1,012	1,032	991	1,032	1,020				Moins: Investissement en capital fixe.....	11
1,192	912	1,008	964	1,019	1,392	1,768				Égale: Prêt net(2) .....	12

Voir note(s) à la fin des tableaux statistiques.

TABLE 14. Canada and Quebec Pension Plan Revenue and Expenditure

Seasonally Adjusted at Annual Rates

No.	CANSIM matrix No. 006734	1981					1982				
		I	II	III	IV	Year - Année	I	II	III	IV	Year - Année
		millions of dollars - millions de dollars									
<b>Revenue</b>											
Direct taxes - persons											
1	Canada Pension Plan .....	2,784	3,028	3,012	3,208	3,008	3,764	3,328	3,548	4,020	3,665
2	Quebec Pension Plan .....	824	1,032	984	1,012	963	1,128	1,136	972	1,076	1,078
Investment income											
3	Canada Pension Plan .....	1,692	1,732	1,876	1,888	1,797	2,028	2,104	2,256	2,316	2,176
4	Quebec Pension Plan .....	700	752	784	832	767	856	872	928	900	889
Total revenue											
5	Canada Pension Plan .....	4,476	4,760	4,888	5,096	4,805	5,792	5,432	5,804	6,336	5,841
6	Quebec Pension Plan .....	1,524	1,784	1,768	1,844	1,730	1,984	2,008	1,900	1,976	1,967
<b>Current Expenditure</b>											
Current expenditure on goods and services											
7	Canada Pension Plan .....	124	56	80	96	89	68	56	80	100	76
8	Quebec Pension Plan .....	28	28	28	40	31	48	44	48	48	47
Transfer payments:											
To persons:											
9	Canada Pension Plan .....	2,248	2,296	2,360	2,380	2,321	2,772	2,852	2,916	2,952	2,873
10	Quebec Pension Plan .....	848	800	824	840	828	940	964	1,028	1,092	1,006
To non-residents:											
11	Canada Pension Plan .....	16	16	16	16	16	20	20	20	20	20
Total current expenditure											
12	Canada Pension Plan .....	2,388	2,368	2,456	2,492	2,426	2,860	2,928	3,016	3,072	2,969
13	Quebec Pension Plan .....	876	828	852	880	859	988	1,008	1,076	1,140	1,053
Saving = Net lending(1)											
14	Canada Pension Plan (5-12) .....	2,088	2,392	2,432	2,604	2,379	2,932	2,504	2,788	3,264	2,872
15	Quebec Pension Plan (6-13) .....	648	956	916	964	871	996	1,000	824	836	914
		1985					1986				
		millions of dollars - millions de dollars									
<b>Revenue</b>											
Direct taxes - persons											
1	Canada Pension Plan .....	4,060	4,116	4,332	4,876	4,346	4,464	4,464	4,756	5,200	4,721
2	Quebec Pension Plan .....	1,288	1,264	1,400	1,448	1,350	1,392	1,496	1,608	1,604	1,525
Investment income											
3	Canada Pension Plan .....	2,996	3,124	3,120	3,212	3,113	3,268	3,412	3,372	3,524	3,394
4	Quebec Pension Plan .....	1,084	1,084	1,084	1,080	1,083	1,032	1,136	1,100	1,088	1,089
Total revenue											
5	Canada Pension Plan .....	7,056	7,240	7,452	8,088	7,459	7,732	7,876	8,128	8,724	8,115
6	Quebec Pension Plan .....	2,372	2,348	2,484	2,528	2,433	2,424	2,632	2,708	2,692	2,614
<b>Current Expenditure</b>											
Current expenditure on goods and services											
7	Canada Pension Plan .....	108	44	160	108	105	128	112	72	128	110
8	Quebec Pension Plan .....	80	52	60	52	61	56	16	60	56	47
Transfer payments:											
To persons:											
9	Canada Pension Plan .....	4,484	4,636	4,760	4,824	4,676	5,176	5,340	5,392	5,488	5,349
10	Quebec Pension Plan .....	1,784	1,832	1,852	1,896	1,841	2,044	2,036	2,080	2,132	2,073
To non-residents:											
11	Canada Pension Plan .....	32	32	36	36	34	40	40	40	40	40
Total current expenditure											
12	Canada Pension Plan .....	4,624	4,712	4,956	4,968	4,815	5,344	5,492	5,504	5,656	5,499
13	Quebec Pension Plan .....	1,864	1,884	1,912	1,948	1,902	2,100	2,052	2,140	2,188	2,120
Saving = Net lending(1)											
14	Canada Pension Plan (5-12) .....	2,432	2,528	2,496	3,120	2,644	2,388	2,384	2,624	3,068	2,616
15	Quebec Pension Plan (6-13) .....	508	464	572	580	531	324	580	568	504	494

See footnote(s) at end of statistical tables.

TABLEAU 14. Recettes et dépenses du Régime de pensions du Canada et du Régime de rentes du Québec

Désaisonnalisées au taux annuel

1983					1984					Numéro de matrice CANSIM 006734	No
I	II	III	IV	Year - Année	I	II	III	IV	Year - Année		
millions of dollars - millions de dollars											
2,868	3,436	3,772	3,820	3,474	4,372	4,384	4,668	2,184	3,902	<b>Recettes</b>	
976	1,096	1,248	1,128	1,112	1,264	1,232	1,224	1,244	1,241	Impôts directs - particuliers	
										Régime de pensions du Canada.....	1
										Régime de rentes du Québec.....	2
2,420	2,468	2,492	2,612	2,498	2,656	2,792	2,872	2,996	2,829	Revenus de placements	
944	948	960	980	958	1,008	1,036	1,068	1,064	1,044	Régime de pensions du Canada.....	3
										Régime de rentes du Québec.....	4
5,288	5,904	6,264	6,432	5,972	7,028	7,176	7,540	5,180	6,731	Recettes totales	
1,920	2,044	2,208	2,108	2,070	2,272	2,268	2,292	2,308	2,285	Régime de pensions du Canada.....	5
										Régime de rentes du Québec.....	6
										<b>Dépenses courantes</b>	
										Dépenses courantes en biens et services	
92	32	116	100	85	68	92	84	120	91	Régime de pensions du Canada.....	7
48	44	44	44	45	64	48	64	56	58	Régime de rentes du Québec.....	8
										Transferts courants:	
										Aux particuliers:	
3,408	3,436	3,504	3,592	3,485	3,948	3,984	4,084	4,164	4,045	Régime de pensions du Canada.....	9
1,152	1,196	1,236	1,304	1,222	1,492	1,556	1,584	1,584	1,554	Régime de rentes du Québec.....	10
24	24	24	24	24	28	28	28	28	28	Aux non-résidents:	
										Régime de pensions du Canada.....	11
3,524	3,492	3,644	3,716	3,594	4,044	4,104	4,196	4,312	4,164	Total des dépenses courantes	
1,200	1,240	1,280	1,348	1,267	1,556	1,604	1,648	1,640	1,612	Régime de pensions du Canada.....	12
										Régime de rentes du Québec.....	13
1,764	2,412	2,620	2,716	2,378	2,984	3,072	3,344	868	2,567	<b>Épargne - prêt net(1)</b>	
720	804	928	760	803	716	664	644	668	673	Régime de pensions du Canada (5-12).....	14
										Régime de rentes du Québec (6-13).....	15
1987					1988						
millions of dollars - millions de dollars											
5,336	5,388	5,572	5,276	5,393	5,600	5,848				<b>Recettes</b>	
1,680	1,624	1,708	1,856	1,717	1,892	2,028				Impôts directs - particuliers	
										Régime de pensions du Canada.....	1
										Régime de rentes du Québec.....	2
3,360	3,812	3,508	3,932	3,653	3,412	4,096				Revenus de placements	
1,088	976	1,120	1,116	1,075	1,152	1,140				Régime de pensions du Canada.....	3
										Régime de rentes du Québec.....	4
8,696	9,200	9,080	9,208	9,046	9,012	9,944				Recettes totales	
2,768	2,600	2,828	2,972	2,792	3,044	3,168				Régime de pensions du Canada.....	5
										Régime de rentes du Québec.....	6
										<b>Dépenses courantes</b>	
										Dépenses courantes en biens et services	
156	80	148	104	122	148	144				Régime de pensions du Canada.....	7
120	32	80	68	75	88	64				Régime de rentes du Québec.....	8
										Transferts courants:	
										Aux particuliers:	
6,528	6,868	7,160	7,236	6,948	7,808	7,936				Régime de pensions du Canada.....	9
2,324	2,240	2,312	2,428	2,326	2,636	2,548				Régime de rentes du Québec.....	10
48	52	52	52	51	60	64				Aux non-résidents:	
										Régime de pensions du Canada.....	11
6,732	7,000	7,360	7,392	7,121	8,016	8,144				Total des dépenses courantes	
2,444	2,272	2,392	2,496	2,401	2,724	2,612				Régime de pensions du Canada.....	12
										Régime de rentes du Québec.....	13
1,964	2,200	1,720	1,816	1,925	996	1,800				<b>Épargne - prêt net(1)</b>	
324	328	436	476	391	320	556				Régime de pensions du Canada (5-12).....	14
										Régime de rentes du Québec (6-13).....	15

Voir note(s) à la fin des tableaux statistiques.

**TABLE 15. Undistributed Corporation Profits**

Seasonally Adjusted at Annual Rates

No.	CANSIM matrix No. 006735	1981					1982				
		I	II	III	IV	Year - Année	I	II	III	IV	Year - Année
		millions of dollars -					millions de dollars				
1	Corporation profits before taxes .....	41,916	41,736	35,796	31,168	37,654	26,876	25,336	26,356	28,824	26,848
2	Add: Interest, dividends and miscellaneous investment income received from non-residents.	2,124	1,724	2,412	2,836	2,274	3,004	3,484	3,168	3,752	3,352
3	Deduct: Interest and miscellaneous investment income paid to non-residents.	5,832	6,528	7,864	7,468	6,923	7,876	8,520	8,028	7,464	7,972
4	Equals: Corporation profits before taxes and before payment of dividends.	38,208	36,932	30,344	26,536	33,005	22,004	20,300	21,496	25,112	22,228
5	Deduct: Corporate income tax liabilities .....	13,944	13,560	11,836	11,068	12,602	10,804	10,484	12,196	12,572	11,514
	Excess of tax liabilities over collections:										
6	Federal .....	1,244	1,584	- 704	- 1,368	189	- 164	- 224	1,104	2,032	687
7	Provincial .....	- 492	- 1,064	- 464	- 1,072	- 773	- 1,176	- 1,820	704	-	- 573
	Tax collections:										
8	Federal .....	8,768	8,200	9,320	9,472	8,940	8,536	8,376	8,408	7,816	8,284
9	Provincial .....	4,424	4,840	3,684	4,036	4,246	3,608	4,152	1,980	2,724	3,116
10	Equals: Corporation profits after taxes .....	24,264	23,372	18,508	15,468	20,403	11,200	9,816	9,300	12,540	10,714
11	Deduct: Dividends paid to non-residents .....	3,616	3,200	4,564	3,556	3,734	3,372	3,856	3,444	3,980	3,663
12	Current transfers to non-residents (withholding taxes).	164	140	188	156	162	120	144	128	148	185
13	Equals: Corporation profits retained in Canada	20,484	20,032	13,756	11,756	16,507	7,708	5,816	5,728	8,412	6,916
14	Deduct: Dividends paid to Canadian residents .	6,164	6,252	6,548	6,932	6,474	9,496	8,016	7,372	4,704	7,397
15	Bad debts plus charitable and other contributions.	636	644	660	668	652	616	632	636	652	634
16	<b>Equals: Undistributed Corporation Profits .....</b>	<b>13,684</b>	<b>13,136</b>	<b>6,548</b>	<b>4,156</b>	<b>9,381</b>	<b>- 2,404</b>	<b>- 2,832</b>	<b>- 2,280</b>	<b>3,056</b>	<b>- 1,115</b>
		1985					1986				
		millions of dollars -					millions de dollars				
1	Corporation profits before taxes .....	48,056	47,424	48,056	51,552	48,772	43,724	45,432	46,024	49,316	46,124
2	Add: Interest, dividends and miscellaneous investment income received from non-residents.	4,888	6,364	4,164	4,124	4,885	4,412	3,788	6,296	4,436	4,733
3	Deduct: Interest and miscellaneous investment income paid to non-residents.	7,644	7,628	7,880	7,484	7,659	7,372	7,052	7,128	7,260	7,203
4	Equals: Corporation profits before taxes and before payment of dividends.	45,300	46,160	44,340	48,192	45,998	40,764	42,168	45,192	46,492	43,654
5	Deduct: Corporate income tax liabilities .....	14,800	15,456	14,712	15,516	15,121	14,912	14,280	14,228	14,960	14,595
	Excess of tax liabilities over collections:										
6	Federal .....	- 1,824	148	- 1,020	- 72	- 692	- 588	- 280	920	- 580	- 132
7	Provincial .....	48	1,044	- 224	- 148	180	60	536	472	1,132	550
	Tax collections:										
8	Federal .....	12,840	11,312	11,900	11,512	11,891	11,320	10,404	9,060	10,888	10,418
9	Provincial .....	3,736	2,952	4,056	4,224	3,742	4,120	3,620	3,776	3,520	3,759
10	Equals: Corporation profits after taxes .....	30,500	30,704	29,628	32,676	30,877	25,852	27,888	30,964	31,532	29,059
11	Deduct: Dividends paid to non-residents .....	5,416	4,820	4,416	4,340	4,748	5,896	5,216	4,916	7,428	5,864
12	Current transfers to non-residents (withholding taxes).	160	156	160	156	158	180	184	184	188	184
13	Equals: Corporation profits retained in Canada	24,924	25,728	25,052	28,180	25,971	19,776	22,488	25,864	23,916	23,011
14	Deduct: Dividends paid to Canadian residents .	6,776	8,136	7,824	7,844	7,645	7,912	7,688	8,304	7,640	7,886
15	Bad debts plus charitable and other contributions.	528	536	544	528	534	544	564	560	552	553
16	<b>Equals: Undistributed Corporation Profits .....</b>	<b>17,620</b>	<b>17,056</b>	<b>16,684</b>	<b>19,808</b>	<b>17,792</b>	<b>11,320</b>	<b>14,236</b>	<b>17,000</b>	<b>15,724</b>	<b>14,570</b>



TABLEAU 15. Bénéfices non répartis des sociétés

Désaisonnalisés au taux annuel

1983					1984					Numéro de matrice CANSIM 006735	No
I	II	III	IV	Year - Année	I	II	III	IV	Year - Année		
millions of dollars - millions de dollars											
31,372	36,560	40,008	40,348	37,072	44,336	46,356	45,480	47,248	45,855	Bénéfices des sociétés avant impôts .....	1
3,472	3,112	3,468	3,884	3,484	3,292	2,984	5,228	4,316	3,955	Plus: Intérêts, dividendes et revenus divers de placements versés par les non-résidents.	2
6,964	6,920	7,388	8,008	7,320	7,436	7,672	7,728	7,252	7,522	Moins: Intérêts et revenus divers de placements versés aux non-résidents.	3
27,880	32,752	36,088	36,224	33,236	40,192	41,668	42,980	44,312	42,288	Égale: Bénéfices des sociétés avant impôts et avant versements de dividendes.	4
11,392	11,444	12,576	13,000	12,103	14,572	14,844	14,984	14,596	14,749	Moins: Impôts dûs sur le revenu des sociétés ... Excédent des impôts dûs sur les impôts perçus:	5
612	- 624	1,092	456	384	1,880	728	- 176	552	746	Administration fédérale .....	6
- 148	- 68	- 404	12	- 152	708	380	252	- 224	279	Administrations provinciales .....	7
8,152	9,448	8,560	9,580	8,935	9,072	10,416	11,460	10,404	10,338	Impôts perçus:	
2,776	2,688	3,328	2,952	2,936	2,912	3,320	3,448	3,864	3,386	Administration fédérale .....	8
16,488	21,308	23,512	23,224	21,133	25,620	26,824	27,996	29,716	27,539	Administrations provinciales .....	9
2,052	2,716	3,088	2,656	2,628	3,052	3,760	4,080	5,036	3,982	Égale: Bénéfices des sociétés après impôts .....	10
140	136	128	128	133	168	168	168	168	168	Moins: Dividendes versés aux non-résidents ... Transferts courants versés aux non-résidents (retenues fiscales).	11 12
14,296	18,456	20,296	20,440	18,372	22,400	22,896	23,748	24,512	23,389	Égale: Bénéfices des sociétés retenus au Canada	13
3,732	6,688	8,100	7,808	7,332	5,332	6,964	7,408	9,608	7,328	Moins: Dividendes versés aux résidents canadiens.	14
584	600	612	612	602	556	572	572	604	576	Mauvaises créances plus dons de charité et autres dons.	15
6,980	11,168	11,584	12,020	10,438	16,512	15,360	15,768	14,300	15,485	Égale: Bénéfices non répartis des sociétés .....	16
1987					1988						
millions of dollars - millions de dollars											
51,864	56,612	59,020	61,520	57,254	61,404	63,400				Bénéfices des sociétés avant impôts .....	1
3,760	3,992	3,044	5,904	4,175	9,692	6,700				Plus: Intérêts, dividendes et revenus divers de placements versés par les non-résidents.	2
6,492	7,512	7,172	8,304	7,370	8,688	8,960				Moins: Intérêts et revenus divers de placements versés aux non-résidents.	3
49,132	53,092	54,892	59,120	54,059	62,408	61,140				Égale: Bénéfices des sociétés avant impôts et avant versements de dividendes.	4
13,884	15,280	15,568	14,960	14,923	16,624	17,556				Moins: Impôts dûs sur le revenu des sociétés ... Excédent des impôts dûs sur les impôts perçus:	5
- 472	480	- 276	- 1,380	- 412	1,904	1,804				Administration fédérale .....	6
428	376	756	152	428	1,124	- 36				Administrations provinciales .....	7
10,124	10,156	11,064	11,728	10,768	9,464	10,264				Impôts perçus:	
3,804	4,268	4,024	4,460	4,139	4,132	5,524				Administration fédérale .....	8
35,248	37,812	39,324	44,160	39,136	45,784	43,584				Administrations provinciales .....	9
3,228	4,412	5,196	5,972	4,702	5,840	6,776				Égale: Bénéfices des sociétés après impôts .....	10
188	180	196	196	190	204	204				Moins: Dividendes versés aux non-résidents ... Transferts courants versés aux non-résidents (retenues fiscales).	11 12
31,832	33,220	33,932	37,992	34,244	39,740	36,604				Égale: Bénéfices des sociétés retenus au Canada	13
10,444	10,504	9,456	8,536	9,735	7,824	8,868				Moins: Dividendes versés aux résidents canadiens.	14
576	580	584	596	584	644	648				Mauvaises créances plus dons de charité et autres dons.	15
20,812	22,136	23,892	28,860	23,925	31,272	27,088				Égale: Bénéfices non répartis des sociétés .....	16

TABLE 16. Investment in Fixed Capital, by Sector and Type

Seasonally Adjusted at Annual Rates

No.	CANSIM matrix No. 006736	1981					1982				
		I	II	III	IV	Year - Année	I	II	III	IV	Year - Année
		millions of dollars - millions de dollars									
<b>Government</b>											
1	Residential construction .....	32	72	80	64	62	48	56	64	76	61
2	Non-residential construction .....	7,440	7,712	7,980	8,232	7,841	8,544	8,780	9,004	9,268	8,899
3	Machinery and equipment .....	1,364	1,484	1,612	1,716	1,544	1,604	1,588	1,532	1,512	1,559
4	<b>Total .....</b>	<b>8,836</b>	<b>9,268</b>	<b>9,672</b>	<b>10,012</b>	<b>9,447</b>	<b>10,196</b>	<b>10,424</b>	<b>10,600</b>	<b>10,856</b>	<b>10,519</b>
<b>Business</b>											
5	Residential construction .....	20,284	22,108	20,672	19,212	20,569	18,656	16,772	16,648	18,272	17,587
6	New construction .....	10,644	11,792	11,812	10,240	11,122	9,568	8,412	7,520	7,920	8,355
7	Alterations and improvements .....	6,116	6,540	6,308	6,448	6,353	6,708	6,528	6,676	7,172	6,771
8	Transfer costs .....	3,524	3,776	2,552	2,524	3,094	2,380	1,832	2,452	3,180	2,461
9	Non-residential construction .....	25,660	26,604	27,428	29,240	27,233	28,852	27,340	25,204	25,344	26,685
10	Machinery and equipment .....	27,536	29,096	29,320	29,528	28,870	28,328	26,612	25,812	25,392	26,536
11	<b>Total .....</b>	<b>73,480</b>	<b>77,808</b>	<b>77,420</b>	<b>77,980</b>	<b>76,672</b>	<b>75,836</b>	<b>70,724</b>	<b>67,664</b>	<b>69,008</b>	<b>70,808</b>
12	<b>Total investment in fixed capital .....</b>	<b>82,316</b>	<b>87,076</b>	<b>87,092</b>	<b>87,992</b>	<b>86,119</b>	<b>86,032</b>	<b>81,148</b>	<b>78,264</b>	<b>79,864</b>	<b>81,327</b>
		1985									
		millions of dollars - millions de dollars									
<b>Government</b>											
1	Residential construction .....	16	16	16	16	16	16	20	16	16	17
2	Non-residential construction .....	9,756	10,432	10,804	11,004	10,499	10,592	10,092	9,812	9,612	10,027
3	Machinery and equipment .....	2,588	2,416	2,332	2,224	2,390	2,404	2,492	2,532	2,608	2,509
4	<b>Total .....</b>	<b>12,360</b>	<b>12,864</b>	<b>13,152</b>	<b>13,244</b>	<b>12,905</b>	<b>13,012</b>	<b>12,604</b>	<b>12,360</b>	<b>12,236</b>	<b>12,553</b>
<b>Business</b>											
5	Residential construction .....	23,088	23,980	25,744	28,076	25,222	28,332	30,260	31,488	33,144	30,808
6	New construction .....	10,004	10,860	12,136	13,612	11,653	14,108	14,728	15,548	16,988	15,343
7	Alterations and improvements .....	9,168	9,068	9,300	9,744	9,320	9,548	9,816	9,992	9,940	9,804
8	Transfer costs .....	3,916	4,052	4,308	4,720	4,249	4,676	5,716	5,948	6,216	5,639
9	Non-residential construction .....	25,336	27,460	27,428	26,760	26,746	27,824	25,588	24,564	24,532	25,627
10	Machinery and equipment .....	27,660	28,340	29,888	31,484	29,343	31,700	32,016	32,776	32,868	32,345
11	<b>Total .....</b>	<b>76,084</b>	<b>79,780</b>	<b>83,060</b>	<b>86,320</b>	<b>81,311</b>	<b>87,856</b>	<b>87,864</b>	<b>88,828</b>	<b>90,544</b>	<b>88,773</b>
12	<b>Total investment in fixed capital .....</b>	<b>88,444</b>	<b>92,644</b>	<b>96,212</b>	<b>99,564</b>	<b>94,216</b>	<b>100,868</b>	<b>100,468</b>	<b>101,188</b>	<b>102,780</b>	<b>101,326</b>

TABLE 17. Investment in Fixed Capital, by Sector and Type at 1981 Prices

Seasonally Adjusted at Annual Rates

No.	CANSIM matrix No. 006737	1981					1982				
		I	II	III	IV	Year - Année	I	II	III	IV	Year - Année
		millions of dollars - millions de dollars									
<b>Government</b>											
1	Residential construction .....	32	72	80	64	62	48	56	64	72	60
2	Non-residential construction .....	7,796	7,836	7,780	7,952	7,841	8,068	8,176	8,296	8,620	8,290
3	Machinery and equipment .....	1,392	1,484	1,616	1,684	1,544	1,540	1,504	1,432	1,420	1,474
4	<b>Total .....</b>	<b>9,220</b>	<b>9,392</b>	<b>9,476</b>	<b>9,700</b>	<b>9,447</b>	<b>9,656</b>	<b>9,736</b>	<b>9,792</b>	<b>10,112</b>	<b>9,824</b>
<b>Business</b>											
5	Residential construction .....	21,044	22,064	20,324	18,844	20,569	18,336	16,476	16,256	17,764	17,208
6	New construction .....	11,076	11,720	11,632	10,060	11,122	9,384	8,252	7,352	7,780	8,192
7	Alterations and improvements .....	6,368	6,500	6,224	6,320	6,353	6,544	6,324	6,312	6,572	6,438
8	Transfer costs .....	3,600	3,844	2,468	2,464	3,094	2,408	1,900	2,592	3,412	2,578
9	Non-residential construction .....	26,968	27,128	27,044	27,792	27,233	27,176	25,380	23,112	23,484	24,783
10	Machinery and equipment .....	28,088	29,452	29,264	28,676	28,870	26,952	24,964	23,896	23,528	24,838
11	<b>Total .....</b>	<b>76,100</b>	<b>78,644</b>	<b>76,632</b>	<b>75,312</b>	<b>76,672</b>	<b>72,464</b>	<b>66,820</b>	<b>63,264</b>	<b>64,776</b>	<b>66,831</b>
12	<b>Total investment in fixed capital at 1981 prices .....</b>	<b>85,320</b>	<b>88,036</b>	<b>86,108</b>	<b>85,012</b>	<b>86,119</b>	<b>82,120</b>	<b>76,556</b>	<b>73,056</b>	<b>74,888</b>	<b>76,655</b>

TABLEAU 16. Investissement en capital fixe, par secteur et par type de biens d'équipement

Désaisonnalisé au taux annuel

1983					1984					Numéro de matrice CANSIM 006736	No
I	II	III	IV	Year - Année	I	II	III	IV	Year - Année		
millions of dollars - millions de dollars											
72	80	140	152	111	20	24	20	16	20	<b>Administrations publiques</b>	
8,720	8,496	8,464	8,564	8,561	8,596	8,780	8,932	9,224	8,883	Construction résidentielle.....	1
1,608	1,592	1,784	1,908	1,723	2,224	2,420	2,600	2,704	2,487	Construction non résidentielle.....	2
<b>10,400</b>	<b>10,168</b>	<b>10,388</b>	<b>10,624</b>	<b>10,395</b>	<b>10,840</b>	<b>11,224</b>	<b>11,552</b>	<b>11,944</b>	<b>11,390</b>	Machines et matériel.....	3
										<b>Total.....</b>	<b>4</b>
19,536	21,964	22,408	21,340	21,312	21,872	21,944	22,488	23,008	22,328	<b>Entreprises</b>	
9,560	11,296	10,844	9,996	10,424	10,208	10,024	10,216	10,040	10,122	Construction résidentielle.....	5
7,120	7,604	8,332	8,260	7,829	8,452	8,452	8,988	9,304	8,799	Logements neufs.....	6
2,856	3,064	3,232	3,084	3,059	3,212	3,468	3,284	3,664	3,407	Améliorations et modifications.....	7
24,444	24,084	23,996	24,560	24,271	24,612	24,572	25,032	24,484	24,675	Commissions immobilières.....	8
24,876	24,564	25,340	26,216	25,249	26,300	26,108	26,356	26,460	26,306	Construction non résidentielle.....	9
<b>68,856</b>	<b>70,612</b>	<b>71,744</b>	<b>72,116</b>	<b>70,832</b>	<b>72,784</b>	<b>72,624</b>	<b>73,876</b>	<b>73,952</b>	<b>73,309</b>	Machines et matériel.....	10
<b>79,256</b>	<b>80,780</b>	<b>82,132</b>	<b>82,740</b>	<b>81,227</b>	<b>83,624</b>	<b>83,848</b>	<b>85,428</b>	<b>85,896</b>	<b>84,699</b>	<b>Total.....</b>	<b>11</b>
										<b>Investissement total en capital fixe.....</b>	<b>12</b>
millions of dollars - millions de dollars											
32	8	12	12	16	12	12				<b>Administrations publiques</b>	
9,968	10,108	10,304	10,396	10,194	10,416	10,912				Construction résidentielle.....	1
2,608	2,520	2,580	2,640	2,587	2,704	2,632				Construction non résidentielle.....	2
<b>12,608</b>	<b>12,636</b>	<b>12,896</b>	<b>13,048</b>	<b>12,797</b>	<b>13,132</b>	<b>13,556</b>				Machines et matériel.....	3
										<b>Total.....</b>	<b>4</b>
35,944	38,628	40,412	40,740	38,931	41,588	41,888				<b>Entreprises</b>	
18,468	20,964	22,296	22,136	20,966	21,600	21,388				Construction résidentielle.....	5
10,368	11,240	11,668	11,920	11,299	11,996	11,956				Logements neufs.....	6
7,108	6,424	6,448	6,684	6,666	7,992	8,544				Améliorations et modifications.....	7
24,392	25,868	27,856	29,468	26,896	30,236	31,292				Commissions immobilières.....	8
33,760	34,828	35,892	38,536	35,754	39,732	41,916				Construction non résidentielle.....	9
<b>94,096</b>	<b>99,324</b>	<b>104,160</b>	<b>108,744</b>	<b>101,581</b>	<b>111,556</b>	<b>115,096</b>				Machines et matériel.....	10
<b>106,704</b>	<b>111,960</b>	<b>117,056</b>	<b>121,792</b>	<b>114,378</b>	<b>124,688</b>	<b>128,652</b>				<b>Total.....</b>	<b>11</b>
										<b>Investissement total en capital fixe.....</b>	<b>12</b>

TABLEAU 17. Investissement en capital fixe, par secteur et par type de biens d'équipement aux prix de 1981

Désaisonnalisé au taux annuel

1983					1984					Numéro de matrice CANSIM 006737	No
I	II	III	IV	Year - Année	I	II	III	IV	Year - Année		
millions of dollars - millions de dollars											
68	76	132	144	105	20	20	16	16	18	<b>Administrations publiques</b>	
8,032	7,708	7,572	7,616	7,732	7,632	7,760	7,836	7,960	7,797	Construction résidentielle.....	1
1,528	1,516	1,700	1,808	1,638	2,084	2,232	2,364	2,440	2,280	Construction non résidentielle.....	2
<b>9,628</b>	<b>9,300</b>	<b>9,404</b>	<b>9,568</b>	<b>9,475</b>	<b>9,736</b>	<b>10,012</b>	<b>10,216</b>	<b>10,416</b>	<b>10,095</b>	Machines et matériel.....	3
										<b>Total.....</b>	<b>4</b>
18,748	20,872	20,976	19,928	20,131	20,028	19,944	20,404	20,584	20,240	<b>Entreprises</b>	
9,448	11,176	10,612	9,688	10,231	9,720	9,480	9,656	9,428	9,571	Construction résidentielle.....	5
6,352	6,556	7,092	7,032	6,758	7,120	7,144	7,632	7,696	7,398	Logements neufs.....	6
2,948	3,140	3,272	3,208	3,142	3,188	3,320	3,116	3,460	3,271	Améliorations et modifications.....	7
22,952	22,564	22,376	22,860	22,688	22,504	22,316	22,548	21,712	22,270	Commissions immobilières.....	8
23,176	23,116	24,028	24,928	23,812	25,072	24,868	25,156	25,404	25,125	Construction non résidentielle.....	9
<b>64,876</b>	<b>66,552</b>	<b>67,380</b>	<b>67,716</b>	<b>66,631</b>	<b>67,604</b>	<b>67,128</b>	<b>68,108</b>	<b>67,700</b>	<b>67,635</b>	Machines et matériel.....	10
<b>74,504</b>	<b>75,852</b>	<b>76,784</b>	<b>77,284</b>	<b>76,106</b>	<b>77,340</b>	<b>77,140</b>	<b>78,324</b>	<b>78,116</b>	<b>77,730</b>	<b>Total.....</b>	<b>11</b>
										<b>Investissement total en capital fixe aux prix de 1981.....</b>	<b>12</b>

**TABLE 17. Investment in Fixed Capital, by Sector and Type at 1981 Prices - Concluded**

Seasonally Adjusted at Annual Rates

No.	CANSIM matrix No. 006737	1985					1986				
		I	II	III	IV	Year - Année	I	II	III	IV	Year - Année
		millions of dollars					millions de dollars				
	<b>Government</b>										
1	Residential construction .....	16	16	12	12	14	16	16	12	12	14
2	Non-residential construction .....	8,348	8,992	9,368	9,360	9,017	9,048	8,632	8,332	8,100	8,528
3	Machinery and equipment .....	2,288	2,140	2,080	1,976	2,121	2,124	2,196	2,224	2,308	2,213
4	<b>Total .....</b>	<b>10,652</b>	<b>11,148</b>	<b>11,460</b>	<b>11,348</b>	<b>11,152</b>	<b>11,188</b>	<b>10,844</b>	<b>10,568</b>	<b>10,420</b>	<b>10,755</b>
	<b>Business</b>										
5	Residential construction .....	20,508	21,268	22,736	24,400	22,228	24,140	25,080	25,468	26,064	25,188
6	New construction .....	9,320	10,072	11,208	12,444	10,761	12,616	12,752	13,092	13,836	13,074
7	Alterations and improvements .....	7,504	7,420	7,540	7,872	7,584	7,636	7,756	7,808	7,692	7,723
8	Transfer costs .....	3,684	3,776	3,988	4,084	3,883	3,888	4,572	4,568	4,536	4,391
9	Non-residential construction .....	22,208	24,108	23,992	23,292	23,400	24,248	22,200	21,124	20,960	22,133
10	Machinery and equipment .....	25,964	26,356	27,956	29,152	27,357	29,376	29,804	30,564	31,284	30,257
11	<b>Total .....</b>	<b>68,680</b>	<b>71,732</b>	<b>74,684</b>	<b>76,844</b>	<b>72,985</b>	<b>77,764</b>	<b>77,084</b>	<b>77,156</b>	<b>78,308</b>	<b>77,578</b>
12	<b>Total investment in fixed capital at 1981 prices...</b>	<b>79,332</b>	<b>82,880</b>	<b>86,144</b>	<b>88,192</b>	<b>84,137</b>	<b>88,952</b>	<b>87,928</b>	<b>87,724</b>	<b>88,728</b>	<b>88,333</b>

**TABLE 18. Business Investment in Inventories**

Seasonally Adjusted at Annual Rates

No.	CANSIM matrix No. 006738	1981					1982				
		I	II	III	IV	Year - Année	I	II	III	IV	Year - Année
		millions of dollars					millions de dollars				
	<b>Non-farm(I)</b>										
1	Manufacturing .....	- 288	3,704	1,044	1,140	1,400	2,200	- 4,568	- 6,088	- 7,412	- 3,967
2	Trade .....	840	1,264	704	- 4,564	- 439	- 6,472	- 5,472	- 5,408	- 4,996	- 5,587
3	Gold .....	- 628	- 68	- 212	- 820	- 432	- 740	- 252	636	948	148
4	<b>Total .....</b>	<b>1,732</b>	<b>4,360</b>	<b>1,728</b>	<b>- 5,032</b>	<b>697</b>	<b>- 5,780</b>	<b>- 9,912</b>	<b>- 11,216</b>	<b>- 12,632</b>	<b>- 9,885</b>
	<b>Farm</b>										
5	Grains .....	380	1,052	452	144	507	804	676	156	172	452
6	Other farm-held inventories .....	- 72	136	- 192	136	2	108	- 528	- 840	- 332	- 398
7	Grain in commercial channels .....	976	- 204	80	- 112	185	20	- 208	492	- 268	9
8	<b>Total .....</b>	<b>1,284</b>	<b>984</b>	<b>340</b>	<b>168</b>	<b>694</b>	<b>932</b>	<b>- 60</b>	<b>- 192</b>	<b>- 428</b>	<b>63</b>
		1985					1986				
		millions of dollars					millions de dollars				
	<b>Non-farm(I)</b>										
1	Manufacturing .....	1,388	- 1,288	432	- 316	54	- 2,068	1,428	- 1,248	- 608	- 624
2	Trade .....	752	2,484	3,296	2,776	2,327	8,416	1,652	- 404	- 672	2,248
3	Gold .....	- 272	- 48	200	36	- 21	- 192	- 28	- 328	- 72	- 155
4	<b>Total .....</b>	<b>1,716</b>	<b>1,428</b>	<b>4,420</b>	<b>2,092</b>	<b>2,414</b>	<b>5,976</b>	<b>3,656</b>	<b>- 860</b>	<b>- 1,056</b>	<b>1,929</b>
	<b>Farm</b>										
5	Grains .....	1,092	1,604	1,552	- 824	856	864	1,384	1,160	136	886
6	Other farm-held inventories .....	- 424	48	76	40	- 65	- 176	- 284	- 460	- 148	- 257
7	Grain in commercial channels .....	28	- 564	- 928	824	- 160	636	556	384	116	433
8	<b>Total .....</b>	<b>696</b>	<b>1,088</b>	<b>700</b>	<b>40</b>	<b>631</b>	<b>1,324</b>	<b>1,656</b>	<b>1,084</b>	<b>104</b>	<b>1,042</b>

See footnote(s) at end of statistical tables.

TABLEAU 17. Investissement en capital fixe, par secteur et par type de biens d'équipement aux prix de 1981 - fin

Désaisonnalisé au taux annuel

1987					1988					Numéro de matrice CANSIM 006737	No
I	II	III	IV	Year - Année	I	II	III	IV	Year - Année		
millions of dollars - millions de dollars											
24	8	8	8	12	8	8					
8,248	8,268	8,232	8,348	8,274	8,284	8,488					
2,336	2,292	2,356	2,428	2,353	2,560	2,520					
<b>10,608</b>	<b>10,568</b>	<b>10,596</b>	<b>10,784</b>	<b>10,639</b>	<b>10,852</b>	<b>11,016</b>					
										<b>Administrations publiques</b>	
										Construction résidentielle.....	1
										Construction non résidentielle.....	2
										Machines et matériel.....	3
										<b>Total.....</b>	<b>4</b>
										<b>Entreprises</b>	
										Construction résidentielle.....	5
										Logements neufs.....	6
										Améliorations et modifications.....	7
										Commissions immobilières.....	8
										Construction non résidentielle.....	9
										Machines et matériel.....	10
										<b>Total.....</b>	<b>11</b>
										<b>Investissement total en capital fixe aux prix de 1981.</b>	<b>12</b>

TABLEAU 18. Investissement en stocks des entreprises

Désaisonnalisé au taux annuel

1983					1984					Numéro de matrice CANSIM 006738	No
I	II	III	IV	Year - Année	I	II	III	IV	Year - Année		
millions of dollars - millions de dollars											
- 2,088	- 5,480	- 108	1,660	- 1,504	1,872	4,536	1,636	1,100	2,286		
- 2,200	- 448	- 184	1,940	- 223	3,368	940	4,280	3,912	3,125		
812	332	1,080	- 344	470	- 832	460	28	- 308	- 163		
<b>- 4,320</b>	<b>- 6,344</b>	<b>420</b>	<b>1,820</b>	<b>- 2,106</b>	<b>4,556</b>	<b>6,948</b>	<b>6,596</b>	<b>4,972</b>	<b>5,768</b>		
										<b>Non agricoles(1)</b>	
										Industries manufacturières.....	1
										Commerce.....	2
										Or.....	3
										<b>Total.....</b>	<b>4</b>
										<b>Agricoles</b>	
										Céréales.....	5
										Autres stocks détenus dans les fermes.....	6
										Céréales en circuit commercial.....	7
										<b>Total.....</b>	<b>8</b>
millions of dollars - millions de dollars											
- 696	716	- 2,024	2,360	89	1,588	2,748					
536	1,220	4,116	4,490	2,588	4,216	1,508					
112	504	96	- 500	53	- 256	164					
<b>704</b>	<b>1,076</b>	<b>1,108</b>	<b>5,580</b>	<b>2,117</b>	<b>5,960</b>	<b>4,044</b>					
										<b>Non agricoles(1)</b>	
										Industries manufacturières.....	1
										Commerce.....	2
										Or.....	3
										<b>Total.....</b>	<b>4</b>
										<b>Agricoles</b>	
										Céréales.....	5
										Autres stocks détenus dans les fermes.....	6
										Céréales en circuit commercial.....	7
										<b>Total.....</b>	<b>8</b>

Voir note(s) à la fin des tableaux statistiques.

TABLE 19. Business Investment in Inventories at 1981 Prices

Seasonally Adjusted at Annual Rates

No.	CANSIM matrix No. 006739	1981					1982				
		I	II	III	IV	Year - Année	I	II	III	IV	Year - Année
		millions of dollars - millions de dollars									
	<b>Non-farm(I)</b>										
1	Manufacturing .....	320	3,444	732	1,104	1,400	2,292	- 4,160	- 5,584	- 6,548	- 3,500
2	Trade .....	132	1,292	1,204	- 4,384	- 439	- 6,680	- 5,528	- 4,708	- 4,352	- 5,317
3	Gold .....	- 628	- 68	- 212	- 820	- 432	- 976	- 336	756	980	106
4	<b>Total .....</b>	<b>556</b>	<b>4,444</b>	<b>1,864</b>	<b>- 4,076</b>	<b>697</b>	<b>- 6,156</b>	<b>- 9,680</b>	<b>- 9,884</b>	<b>- 10,984</b>	<b>- 9,176</b>
	<b>Farm</b>										
5	Grains .....	432	964	448	184	507	716	584	64	100	366
6	Other farm-held inventories .....	- 76	140	- 152	96	2	- 12	- 524	- 788	- 372	- 424
7	Grain in commercial channels .....	984	- 152	64	- 156	185	- 28	- 248	740	- 368	24
8	<b>Total .....</b>	<b>1,340</b>	<b>952</b>	<b>360</b>	<b>124</b>	<b>694</b>	<b>676</b>	<b>- 188</b>	<b>16</b>	<b>- 640</b>	<b>- 34</b>
		1985					1986				
		millions of dollars - millions de dollars									
	<b>Non-farm(I)</b>										
1	Manufacturing .....	1,592	- 1,236	304	- 352	77	- 1,776	1,328	- 636	- 220	- 326
2	Trade .....	984	2,436	2,724	2,352	2,124	7,056	1,488	- 80	- 828	1,909
3	Gold .....	- 388	- 60	264	48	- 34	- 228	- 36	- 252	- 84	- 150
4	<b>Total .....</b>	<b>2,088</b>	<b>1,268</b>	<b>3,724</b>	<b>1,796</b>	<b>2,219</b>	<b>4,952</b>	<b>3,224</b>	<b>52</b>	<b>- 900</b>	<b>1,832</b>
	<b>Farm</b>										
5	Grains .....	1,084	1,648	1,800	- 992	885	1,228	1,772	2,056	468	1,381
6	Other farm-held inventories .....	- 420	32	68	28	- 73	- 416	- 320	- 308	- 88	- 283
7	Grain in commercial channels .....	52	- 544	- 1,080	860	- 178	848	652	208	260	492
8	<b>Total .....</b>	<b>716</b>	<b>1,136</b>	<b>788</b>	<b>- 104</b>	<b>634</b>	<b>1,660</b>	<b>2,104</b>	<b>1,956</b>	<b>640</b>	<b>1,590</b>

See footnote(s) at end of statistical tables.

TABLE 20. Transactions of Residents with Non-Residents in the Income and Expenditure Accounts

Seasonally Adjusted at Annual Rates

No.	CANSIM matrix No. 006740	1981					1982				
		I	II	III	IV	Year - Année	I	II	III	IV	Year - Année
		millions of dollars - millions de dollars									
1	Exports of goods and services .....	95,256	98,304	95,488	98,472	96,880	95,384	97,720	99,736	93,764	96,651
2	Merchandise .....	83,048	85,816	82,884	85,980	84,432	83,272	85,316	87,328	81,660	84,394
3	Non-merchandise .....	12,208	12,488	12,604	12,492	12,448	12,112	12,404	12,408	12,104	12,257
4	Deduct: Imports of goods and services .....	89,072	96,540	93,992	92,400	93,001	85,988	82,436	82,392	79,576	82,598
5	Merchandise .....	73,500	80,668	78,128	76,264	77,140	69,988	66,764	66,796	63,404	66,738
6	Non-merchandise .....	15,572	15,872	15,864	16,136	15,861	16,000	15,672	15,596	16,172	15,860
7	Add: Net investment income from non-residents.	- 10,064	- 10,820	- 12,896	- 11,568	- 11,337	- 11,964	- 13,124	- 13,128	- 12,464	- 12,670
8	Investment income received from non-residents.	3,604	3,316	4,360	4,692	3,993	5,032	5,680	5,248	5,956	5,479
9	Less: Investment income paid to non-residents.	13,668	14,136	17,256	16,260	15,330	16,996	18,804	18,376	18,420	18,149
10	Add: Net current transfers from non-residents.	160	148	392	232	233	76	208	232	32	137
11	Current transfers from non-residents(1).....	1,488	1,516	1,868	1,748	1,655	1,752	1,832	1,744	1,784	1,778
12	Less: Current transfers to non-residents(2).	1,328	1,368	1,476	1,516	1,422	1,676	1,624	1,512	1,752	1,641
13	Equals: Surplus (+) or deficit (-) of Canada on current transactions with non-residents.	- 3,720	- 8,908	- 11,008	- 5,264	- 7,225	- 2,492	2,368	4,448	1,756	1,520
	<b>Reconciliation with the "Canadian Balance of International Payments":</b>										
14	Add: Net inheritances and migrants' funds .....	1,036	1,000	1,108	1,236	1,095	1,032	1,476	1,352	1,352	1,303
15	Equals: Surplus (+) or deficit (-) on current account as per "Canadian Balance of International Payments".	- 2,684	- 7,908	- 9,900	- 4,028	- 6,130	- 1,460	3,844	5,800	3,108	2,823

See footnote(s) at end of statistical tables.

TABLEAU 19. Investissement en stocks des entreprises aux prix de 1981

Désaisonnalisé au taux annuel

1983					1984					Numéro de matrice CANSIM 006739	No
I	II	III	IV	Year - Année	I	II	III	IV	Year - Année		
millions of dollars - millions de dollars											
- 1,844	- 4,620	- 100	1,572	- 1,248	1,452	4,008	1,588	612	1,915	Non agricoles(1)	
- 2,400	- 508	588	1,764	- 139	3,588	1,024	3,620	3,336	2,892	Industries manufacturières.....	1
764	352	1,156	- 396	469	- 932	520	28	- 384	- 192	Commerce .....	2
- 4,060	- 5,404	1,376	1,676	- 1,603	4,168	6,416	5,796	3,812	5,048	Or .....	3
										Total .....	4
- 1,000	- 868	- 404	- 1,076	- 837	- 428	- 204	- 2,476	- 236	- 836	Agricoles	
- 260	- 252	40	180	- 73	- 8	52	- 312	- 540	- 202	Céréales .....	5
- 560	392	- 456	716	23	- 72	- 820	512	- 64	- 111	Autres stocks détenus dans les fermes.....	6
- 1,820	- 728	- 820	- 180	- 887	- 508	- 972	- 2,276	- 840	- 1,149	Céréales en circuit commercial.....	7
										Total .....	8
1987					1988						
millions of dollars - millions de dollars											
- 664	736	- 1,448	1,808	108	1,156	2,388				Non agricoles(1)	
404	1,004	3,200	3,892	2,125	3,016	1,548				Industries manufacturières.....	1
116	468	88	- 448	56	- 272	156				Commerce .....	2
504	1,048	892	4,664	1,777	4,204	4,072				Or .....	3
										Total .....	4
428	- 340	- 1,056	- 236	- 301	- 3,048	- 1,232				Agricoles	
388	- 72	- 256	160	55	208	108				Céréales .....	5
- 820	84	1,364	- 496	33	- 668	- 1,968				Autres stocks détenus dans les fermes.....	6
- 4	- 328	52	- 572	- 213	- 3,508	- 3,092				Céréales en circuit commercial.....	7
										Total .....	8

Voir note(s) à la fin des tableaux statistiques.

TABLEAU 20. Opérations entre les résidents et les non-résidents d'après les comptes des revenus et dépenses

Désaisonnalisées au taux annuel

1983					1984					Numéro de matrice CANSIM 006740	No
I	II	III	IV	Year - Année	I	II	III	IV	Year - Année		
millions of dollars - millions de dollars											
96,128	101,920	102,972	112,756	103,444	118,196	125,136	130,784	130,024	126,035	Exportations de biens et services .....	1
84,564	88,904	89,752	99,004	90,556	103,604	110,696	115,988	115,028	111,329	Marchandises .....	2
11,564	13,016	13,220	13,752	12,888	14,592	14,440	14,796	14,996	14,706	Invisibles .....	3
82,108	84,316	91,388	101,516	89,832	106,700	110,344	113,508	111,976	110,632	Moins: Importations de biens et services .....	4
67,284	67,832	73,940	83,336	73,098	87,936	90,928	94,344	92,760	91,492	Marchandises .....	5
14,824	16,484	17,448	18,180	16,734	18,764	19,416	19,164	19,216	19,140	Invisibles .....	6
- 10,444	- 11,564	- 12,244	- 12,160	- 11,603	- 12,760	- 14,416	- 12,560	- 14,208	- 13,486	Plus: Revenus nets de placements des non-résidents.	7
5,552	5,236	5,508	6,080	5,594	5,544	5,320	7,824	6,764	6,363	Revenus de placements reçus des non-résidents.	8
15,996	16,800	17,752	18,240	17,197	18,304	19,736	20,384	20,972	19,849	Moins: Revenus de placements versés aux non-résidents.	9
- 348	- 260	- 84	104	- 147	- 812	- 480	- 144	- 604	- 510	Plus: Transfers courants nets des non-résidents	10
1,496	1,572	1,648	1,896	1,653	1,520	1,704	1,928	1,764	1,729	Transfers courants reçus des non-résidents(1)	11
1,844	1,832	1,732	1,792	1,800	2,332	2,184	2,072	2,368	2,239	Moins: Transfers courants versés aux non-résidents(2).	12
3,228	5,780	- 744	- 816	1,862	- 2,076	- 104	4,572	3,236	1,407	Égale: Excédent (+) ou déficit (-) du Canada au titre des opérations courantes avec les non-résidents.	13
										Rapprochement avec la "balance canadienne des paiements internationaux":	
1,116	1,188	1,276	1,228	1,202	1,328	1,204	1,432	1,196	1,290	Plus: Valeur nette des successions et des capitaux des migrants.	14
4,344	6,968	532	412	3,064	- 748	1,100	6,004	4,432	2,697	Égale: Excédent (+) ou déficit (-) au compte courant d'après la "balance canadienne des paiements internationaux".	15

Voir note(s) à la fin des tableaux statistiques.

**TABLE 20. Transactions of Residents with Non-Residents in the Income and Expenditure Accounts - Concluded**

Seasonally Adjusted at Annual Rates

No.	CANSIM matrix No. 006740	1985					1986				
		I	II	III	IV	Year - Année	I	II	III	IV	Year - Année
		millions of dollars - millions de dollars									
1	Exports of goods and services .....	131,892	135,040	133,844	139,140	134,979	137,172	135,448	138,332	138,884	137,459
2	Merchandise .....	116,292	119,388	117,984	122,616	119,070	120,424	117,804	119,692	121,636	119,889
3	Non-merchandise .....	15,600	15,652	15,860	16,524	15,909	16,748	17,644	18,640	17,248	17,570
4	Deduct: Imports of goods and services .....	116,116	123,308	125,860	128,332	123,404	133,564	129,884	133,624	134,444	132,879
5	Merchandise .....	95,920	102,916	105,144	106,700	102,670	111,652	107,488	110,392	110,784	110,079
6	Non-merchandise .....	20,196	20,392	20,716	21,632	20,734	21,912	22,396	23,232	23,660	22,800
7	Add: Net investment income from non-residents .....	- 14,632	- 12,816	- 14,796	- 15,032	- 14,319	- 16,692	- 16,468	- 14,324	- 18,732	- 16,554
8	Investment income received from non-residents .....	7,516	8,952	7,072	6,756	7,574	6,920	6,360	8,552	6,996	7,207
9	Less: Investment income paid to non-residents .....	22,148	21,768	21,868	21,788	21,893	23,612	22,828	22,876	25,728	23,761
10	Add: Net current transfers from non-residents .....	- 608	- 416	- 772	- 624	- 605	84	- 556	- 800	852	- 105
11	Current transfers from non-residents(1) .....	1,804	1,756	1,728	1,712	1,750	2,296	1,976	1,960	3,564	2,449
12	Less: Current transfers to non-residents(2) .....	2,412	2,172	2,500	2,336	2,355	2,212	2,532	2,760	2,712	2,554
13	Equals: Surplus (+) or deficit (-) of Canada on current transactions with non-residents .....	536	- 1,500	- 7,584	- 4,848	- 3,349	- 13,000	- 11,460	- 10,416	- 13,440	- 12,079
	<b>Reconciliation with the "Canadian Balance of International Payments":</b>										
14	Add: Net inheritances and migrants' funds .....	1,456	1,280	1,364	1,564	1,416	1,448	1,560	1,428	1,900	1,584
15	Equals: Surplus (+) or deficit (-) on current account as per "Canadian Balance of International Payments" .....	<b>1,992</b>	<b>- 220</b>	<b>- 6,220</b>	<b>- 3,284</b>	<b>- 1,933</b>	<b>- 11,552</b>	<b>- 9,900</b>	<b>- 8,988</b>	<b>- 11,540</b>	<b>- 10,495</b>

See footnote(s) at end of statistical tables.

**TABLE 21. Implicit Price Indexes, Gross Domestic Product**

Using Seasonally Adjusted Data(1)

1981 = 100.0

No.	CANSIM matrix No. 006641	1981					1982				
		I	II	III	IV	Year - Année	I	II	III	IV	Year - Année
1	Personal expenditure on consumer goods and services .....	96.4	98.5	101.4	103.7	100.0	106.3	109.1	111.6	113.9	110.2
2	Durable goods .....	97.5	98.9	100.5	103.2	100.0	104.1	105.4	106.7	107.3	105.9
3	Semi-durable goods .....	97.4	99.1	101.0	102.4	100.0	104.8	106.9	108.4	110.2	107.5
4	Non-durable goods .....	96.1	98.3	101.8	103.8	100.0	107.5	111.2	113.9	115.9	112.1
5	Services .....	95.9	98.4	101.5	104.2	100.0	106.5	109.2	112.2	115.4	110.8
6	Government current expenditure on goods and services .....	94.7	98.6	102.6	103.8	100.0	107.6	110.1	113.2	115.7	111.7
7	Government investment in fixed capital .....	95.8	98.7	102.1	103.2	100.0	105.6	107.1	108.3	107.4	107.1
8	Non-residential construction .....	95.4	98.4	102.6	103.5	100.0	105.9	107.4	108.5	107.5	107.3
9	Machinery and equipment .....	98.0	100.0	99.8	101.9	100.0	104.2	105.6	107.0	106.5	105.8
10	Business investment in fixed capital .....	96.6	98.9	101.0	103.5	100.0	104.7	105.8	107.0	106.5	106.0
11	Residential construction .....	96.4	100.2	101.7	102.0	100.0	101.7	101.8	102.4	102.9	102.2
12	Non-residential construction .....	95.1	98.1	101.4	105.2	100.0	106.2	107.7	109.1	107.9	107.7
13	Machinery and equipment .....	98.0	98.8	100.2	103.0	100.0	105.1	106.6	108.0	107.9	106.8
14	Exports of goods and services(2) .....	98.5	100.0	100.4	101.1	100.0	100.7	102.4	102.6	102.1	102.0
15	Merchandise .....	98.9	100.2	100.3	100.6	100.0	99.6	101.1	101.0	100.1	100.6
16	Non-merchandise(2) .....	95.9	98.7	101.4	104.4	100.0	108.9	113.0	115.7	118.1	113.5
17	Imports of goods and services(3) .....	98.2	99.5	101.2	101.2	100.0	103.0	105.6	105.7	104.5	104.7
18	Merchandise .....	98.5	99.6	100.9	101.0	100.0	102.6	104.8	104.4	102.7	103.6
19	Non-merchandise(3) .....	96.7	99.2	102.2	102.0	100.0	104.8	109.2	111.7	112.5	109.5
20	<b>Gross Domestic Product .....</b>	<b>96.5</b>	<b>98.8</b>	<b>101.3</b>	<b>103.4</b>	<b>100.0</b>	<b>105.7</b>	<b>107.7</b>	<b>109.7</b>	<b>111.6</b>	<b>108.7</b>
21	<i>Final domestic demand .....</i>	<i>96.1</i>	<i>98.6</i>	<i>101.6</i>	<i>103.7</i>	<i>100.0</i>	<i>106.2</i>	<i>108.6</i>	<i>111.0</i>	<i>112.7</i>	<i>109.6</i>

See footnote(s) at end of statistical tables.



TABLEAU 20. Opérations entre les résidents et les non-résidents d'après les comptes des revenus et dépenses - fin

Désaisonnalisées au taux annuel

1987					1988					Numéro de matrice CANSIM 006740	No
I	II	III	IV	Year - Année	I	II	III	IV	Year - Année		
millions of dollars - millions de dollars											
140,948	140,488	143,604	151,812	144,213	154,784	157,824				Exportations de biens et services .....	1
123,328	122,672	125,628	132,872	126,125	134,672	138,500				Marchandises .....	2
17,620	17,816	17,976	18,940	18,088	20,112	19,324				Invisibles .....	3
134,756	136,448	139,060	150,872	140,284	151,580	154,212				Moins: Importations de biens et services .....	4
110,648	111,660	113,676	124,612	115,149	125,576	127,220				Marchandises .....	5
24,108	24,788	25,384	26,260	25,135	26,004	26,992				Invisibles .....	6
- 14,668	- 16,876	- 18,012	- 16,872	- 16,607	- 13,152	- 17,036				Plus: Revenus nets de placements des non-résidents.	7
6,312	6,744	5,868	9,024	6,987	12,760	9,972				Revenus de placements reçus des non-résidents.	8
20,980	23,620	23,880	25,896	23,594	25,912	27,008				Moins: Revenus de placements versés aux non-résidents.	9
- 1,272	- 424	- 1,000	- 932	- 907	- 1,156	- 608				Plus: Transfers courants nets des non-résidents	10
1,604	2,276	1,972	2,380	2,058	2,260	2,244				Transfers courants reçus des non-résidents(1).	11
2,876	2,700	2,972	3,312	2,965	3,416	2,852				Moins: Transfers courants versés aux non-résidents(2).	12
- 9,748	- 13,260	- 14,468	- 16,864	- 13,585	- 11,104	- 14,032				Égale: Excédent (+) ou déficit (-) du Canada au titre des opérations courantes avec les non-résidents.	13
2,264	2,988	3,328	3,440	3,005	4,492	4,960				Rapprochement avec la "balance canadienne des paiements internationaux":	
- 7,484	- 10,272	- 11,140	- 13,424	- 10,580	- 6,612	- 9,072				Plus: Valeur nette des successions et des capitaux des migrants.	14
										Égale: Excédent (+) ou déficit (-) au compte courant d'après la "balance canadienne des paiements internationaux".	15

Voir note(s) à la fin des tableaux statistiques.

TABLEAU 21. Indices implicites de prix, produit intérieur brut

Calculés à partir de données désaisonnalisées(1)

1981 = 100.0

1983					1984					Numéro de matrice CANSIM 006641	No
I	II	III	IV	Year - Année	I	II	III	IV	Year - Année		
114.8	116.4	117.9	119.4	117.2	120.6	121.2	122.0	123.2	121.8	Dépenses personnelles en biens et services de consommation .....	1
108.1	108.5	109.6	110.5	109.2	110.9	111.2	111.5	112.0	111.4	Biens durables .....	2
111.3	112.8	113.6	114.1	113.0	114.8	115.8	116.3	117.6	116.1	Biens semi-durables .....	3
116.0	117.9	120.7	122.4	119.3	124.9	125.2	126.4	128.2	126.2	Biens non durables .....	4
116.9	118.6	119.7	121.6	119.2	122.4	123.2	124.1	125.3	123.8	Services .....	5
115.0	118.3	119.1	120.9	118.4	121.7	122.7	123.5	124.9	123.2	Dépenses publiques courantes en biens et services.	6
108.0	109.3	110.5	111.0	109.7	111.3	112.1	113.1	114.7	112.8	Investissement des administrations publiques en capital fixe.	7
108.6	110.2	111.8	112.4	110.7	112.6	113.1	114.0	115.9	113.9	Construction non résidentielle .....	8
105.2	105.0	104.9	105.5	105.2	106.7	108.4	110.0	110.8	109.1	Machines et matériel .....	9
106.1	106.1	106.5	106.5	106.3	107.7	108.2	108.5	109.2	108.4	Investissement des entreprises en capital fixe ..	10
104.2	105.2	106.8	107.1	105.9	109.2	110.0	110.2	111.8	110.3	Construction résidentielle .....	11
106.5	106.7	107.2	107.4	107.0	109.4	110.1	111.0	112.8	110.8	Construction non résidentielle .....	12
107.3	106.3	105.5	105.2	106.0	104.9	105.0	104.8	104.2	104.7	Machines et matériel .....	13
102.3	102.3	102.5	103.1	102.6	105.5	106.7	106.8	105.8	106.2	Exportations de biens et services(2) .....	14
100.4	100.2	100.1	100.9	100.4	103.5	104.8	104.7	103.4	104.1	Marchandises .....	15
119.3	120.0	122.4	122.4	121.1	122.1	123.6	126.2	128.3	125.0	Invisibles(2) .....	16
104.3	104.5	104.1	104.9	104.4	107.2	109.6	110.9	111.6	109.8	Importations de biens et services(3) .....	17
102.5	102.4	101.6	102.3	102.2	104.6	106.8	107.9	108.3	106.9	Marchandises .....	18
113.3	114.5	115.6	118.4	115.6	121.0	125.2	128.8	130.9	126.4	Invisibles(3) .....	19
<b>112.3</b>	<b>113.4</b>	<b>114.7</b>	<b>116.1</b>	<b>114.1</b>	<b>117.1</b>	<b>117.4</b>	<b>117.8</b>	<b>118.4</b>	<b>117.7</b>	<b>Produit intérieur brut .....</b>	<b>20</b>
113.0	114.6	115.7	117.0	115.1	118.1	118.8	119.5	120.7	119.3	Demande intérieure finale .....	21

Voir note(s) à la fin des tableaux statistiques.

**TABLE 21. Implicit Price Indexes, Gross Domestic Product - Concluded**  
Using Seasonally Adjusted Data(1)

1981 = 100.0

No.	CANSIM matrix No. 006641	1985					1986				
		I	II	III	IV	Year - Année	I	II	III	IV	Year - Année
1	Personal expenditure on consumer goods and services.	124.7	125.6	126.7	127.7	126.2	129.3	129.9	131.3	132.9	130.9
2	Durable goods .....	113.2	113.1	113.7	113.8	113.5	115.2	118.1	119.3	120.0	118.2
3	Semi-durable goods .....	118.6	119.5	120.3	121.2	119.9	122.2	123.1	124.5	125.7	123.9
4	Non-durable goods .....	129.8	130.9	132.0	133.8	131.7	135.9	133.9	135.5	137.2	135.6
5	Services .....	127.0	128.2	129.6	130.8	128.9	132.3	133.5	134.9	136.8	134.4
6	Government current expenditure on goods and services.	127.3	128.3	128.9	130.8	128.8	131.7	132.6	134.6	135.8	133.7
7	Government investment in fixed capital .....	116.0	115.4	114.8	116.7	115.7	116.3	116.2	117.0	117.4	116.7
8	Non-residential construction .....	116.9	116.0	115.3	117.6	116.4	117.1	116.9	117.8	118.7	117.6
9	Machinery and equipment .....	113.1	112.9	112.1	112.6	112.7	113.2	113.5	113.8	113.0	113.4
10	Business investment in fixed capital .....	110.8	111.2	111.2	112.3	111.4	113.0	114.0	115.1	115.6	114.4
11	Residential construction .....	112.6	112.8	113.2	115.1	113.5	117.4	120.7	123.6	127.2	122.3
12	Non-residential construction .....	114.1	113.9	114.3	114.9	114.3	114.7	115.3	116.3	117.0	115.8
13	Machinery and equipment .....	106.5	107.5	106.9	108.0	107.3	107.9	107.4	107.2	105.1	106.9
14	Exports of goods and services(2) .....	105.6	107.7	108.4	107.5	107.3	106.5	104.9	104.7	103.8	105.0
15	Merchandise .....	103.0	105.2	105.7	104.6	104.6	103.4	101.4	101.0	100.3	101.5
16	Non-merchandise(2) .....	130.1	132.3	133.3	135.4	132.8	135.9	136.8	137.6	138.0	137.1
17	Imports of goods and services(3) .....	112.0	113.3	112.6	114.3	113.1	115.1	113.2	112.8	112.7	113.4
18	Merchandise .....	108.1	109.5	108.7	110.0	109.1	110.4	108.3	107.7	107.2	108.4
19	Non-merchandise(3) .....	135.1	137.3	137.9	142.0	138.1	146.4	144.8	145.9	147.9	146.3
20	<b>Gross Domestic Product .....</b>	<b>119.5</b>	<b>120.8</b>	<b>121.9</b>	<b>122.3</b>	<b>121.1</b>	<b>122.8</b>	<b>123.4</b>	<b>124.6</b>	<b>126.0</b>	<b>124.2</b>
21	Final domestic demand .....	122.4	123.1	123.7	124.9	123.5	126.1	126.9	128.4	129.6	127.8

See footnote(s) at end of statistical tables.

**TABLE 22. Fixed-Weighted Price Indexes, Gross Domestic Product, 1981 Weights**  
Using Seasonally Adjusted Data

1981 = 100.0

No.	CANSIM matrix No. 006642	1981					1982				
		I	II	III	IV	Year - Année	I	II	III	IV	Year - Année
1	Personal expenditure on consumer goods and services. (55.3)	96.2	98.8	101.4	103.6	100.0	106.2	109.0	111.6	113.9	110.2
2	Durable goods (7.9) .....	96.8	99.0	101.5	102.6	100.0	104.1	105.5	106.8	107.7	106.0
3	Semi-durable goods (6.2) .....	97.1	99.2	101.1	102.5	100.0	104.5	106.6	108.1	109.8	107.3
4	Non-durable goods (16.8) .....	95.3	98.4	102.0	104.4	100.0	107.5	111.3	114.0	116.1	112.2
5	Services (24.4) .....	96.4	98.9	101.1	103.7	100.0	106.5	109.2	112.3	115.5	110.9
6	Government current expenditure on goods and services. (19.4)	94.8	98.6	102.7	103.9	100.0	107.7	110.2	113.4	115.8	111.8
7	Government investment in fixed capital (2.6) ..	95.6	98.6	102.3	103.4	100.0	105.5	107.1	108.1	107.1	107.0
8	Non-residential construction (2.2) .....	95.4	98.4	102.6	103.5	100.0	105.8	107.4	108.5	107.3	107.3
9	Machinery and equipment (.4) .....	96.8	99.4	101.0	102.8	100.0	104.0	106.2	106.7	106.2	105.8
10	Business investment in fixed capital (21.6)	96.6	98.9	101.2	103.4	100.0	104.6	105.8	106.7	106.9	106.0
11	Residential construction (5.8) .....	96.3	100.2	101.7	101.7	100.0	101.9	101.4	101.7	102.1	101.8
12	Non-residential construction (7.7) .....	95.3	98.1	101.5	105.2	100.0	105.9	107.7	109.5	109.3	108.1
13	Machinery and equipment (8.1) .....	98.0	98.7	100.4	102.9	100.0	105.2	107.1	107.7	108.1	107.0
14	Exports of goods and services(1) (27.3) .....	98.4	100.0	100.4	101.2	100.0	101.2	102.8	103.3	103.1	102.6
15	Merchandise (23.8) .....	98.8	100.2	100.3	100.8	100.0	100.1	101.4	101.5	100.9	101.0
16	Non-merchandise(1) (3.5) .....	95.8	98.6	101.3	104.2	100.0	108.5	112.6	115.3	117.7	113.5
17	Imports of goods and services(2) (26.2) .....	98.1	99.3	101.2	101.3	100.0	103.2	105.7	106.9	105.7	105.4
18	Merchandise (21.7) .....	98.4	99.4	101.0	101.1	100.0	102.8	105.0	105.9	104.3	104.8
19	Non-merchandise(2) (4.5) .....	96.7	99.1	102.2	102.0	100.0	104.9	109.3	111.7	112.5	109.8
20	<b>Gross Domestic Product, excluding the value of physical change in inventories. (100.0)</b>	<b>96.1</b>	<b>98.9</b>	<b>101.4</b>	<b>103.6</b>	<b>100.0</b>	<b>105.6</b>	<b>107.7</b>	<b>109.7</b>	<b>111.8</b>	<b>108.7</b>
21	Final domestic demand (98.9) .....	96.0	98.8	101.6	103.6	100.0	106.2	108.5	110.8	112.6	109.5

See footnote(s) at end of statistical tables.

TABLEAU 21. Indices implicites de prix, produit intérieur brut - fin

Calculés à partir de données désaisonnalisées(1)

1981 = 100.0

1987					1988					Numéro de matrice CANSIM 006641	No	
I	II	III	IV	Year - Année	I	II	III	IV	Year - Année			
134.0	135.3	136.3	137.3	135.7	138.4	139.8					Dépenses personnelles en biens et services de consommation.	1
120.5	120.4	121.2	122.6	121.2	123.5	124.5					Biens durables .....	2
127.2	128.5	129.8	131.1	129.2	133.0	134.8					Biens semi-durables .....	3
139.0	141.0	142.5	143.5	141.5	143.6	145.0					Biens non durables .....	4
137.6	139.2	140.0	140.9	139.5	142.3	143.9					Services .....	5
136.7	139.6	139.9	141.5	139.4	143.1	143.5					Dépenses publiques courantes en biens et services.	6
118.9	119.6	121.7	121.0	120.3	121.0	123.1					Investissement des administrations publiques en capital fixe.	7
120.9	122.3	125.2	124.5	123.2	125.7	128.6					Construction non résidentielle .....	8
111.6	109.9	109.5	108.7	109.9	105.6	104.4					Machines et matériel .....	9
117.4	117.8	117.8	118.5	117.9	118.3	119.0					Investissement des entreprises en capital fixe ..	10
130.9	132.7	133.9	136.4	133.5	139.1	140.7					Construction résidentielle .....	11
119.4	119.5	120.1	122.0	120.3	123.8	124.7					Construction non résidentielle .....	12
104.6	103.8	102.4	102.0	103.2	99.4	100.1					Machines et matériel .....	13
103.1	103.5	104.0	105.3	104.0	103.0	102.0					Exportations de biens et services(2) .....	14
99.3	99.5	100.2	101.2	100.1	98.5	97.7					Marchandises .....	15
141.5	143.0	141.0	146.0	142.9	148.5	149.4					Invisibles(2) .....	16
111.0	110.2	109.9	110.2	110.3	108.0	105.3					Importations de biens et services(3) .....	17
105.7	104.6	104.2	104.9	104.8	103.0	100.3					Marchandises .....	18
144.0	144.9	145.0	144.7	144.7	141.4	137.8					Invisibles(3) .....	19
<b>127.5</b>	<b>129.3</b>	<b>130.0</b>	<b>131.5</b>	<b>129.6</b>	<b>132.8</b>	<b>133.9</b>					<b>Produit intérieur brut .....</b>	<b>20</b>
130.8	132.1	132.6	133.6	132.3	134.4	135.4					<i>Demande intérieure finale</i> .....	21

Voir note(s) à la fin des tableaux statistiques.

TABLEAU 22. Indices de prix à pondération fixe, produit intérieur brut, poids de 1981

Calculés à partir de données désaisonnalisées

1981 = 100.0

1983					1984					Numéro de matrice CANSIM 006642	No
I	II	III	IV	Year - Année	I	II	III	IV	Year - Année		
114.9	116.5	118.2	119.8	117.4	121.0	121.7	122.6	123.9	122.3	Dépenses personnelles en biens et services de consommation. (55.3)	1
108.6	109.0	110.1	111.2	109.7	111.7	112.1	112.4	113.1	112.3	Biens durables (7.9) .....	2
111.2	112.7	113.5	114.1	112.9	114.8	115.8	116.4	117.6	116.2	Biens semi-durables (6.2) .....	3
116.3	118.0	121.2	122.9	119.6	125.5	125.7	127.2	128.8	126.8	Biens non durables (16.8) .....	4
117.0	118.8	120.0	121.9	119.4	122.6	123.5	124.4	125.6	124.0	Services (24.4) .....	5
115.2	118.5	119.2	121.2	118.5	121.9	123.0	123.8	125.0	123.4	Dépenses publiques courantes en biens et services. (19.4)	6
107.9	109.3	110.7	111.5	109.9	111.9	112.7	113.8	115.7	113.5	Investissement des administrations publiques en capital fixe. (2.6)	7
108.4	110.0	111.6	112.5	110.6	112.7	113.2	114.2	116.3	114.1	Construction non résidentielle (2.2) .....	8
105.5	105.8	106.0	106.8	106.0	108.3	110.6	112.0	113.0	111.0	Machines et matériel (.4) .....	9
107.1	107.7	108.2	108.5	107.9	109.9	111.0	111.8	113.0	111.4	Investissement des entreprises en capital fixe. (21.6)	10
103.3	104.6	105.7	105.6	104.8	107.0	107.5	107.3	108.3	107.5	Construction résidentielle (5.8) .....	11
108.9	109.8	110.5	110.5	109.9	112.2	112.7	113.8	115.7	113.6	Construction non résidentielle (7.7) .....	12
108.0	108.0	107.9	108.7	108.2	109.8	111.8	113.0	113.9	112.1	Machines et matériel (8.1) .....	13
102.9	103.0	103.8	104.0	103.4	106.5	108.6	109.3	108.6	108.3	Exportations de biens et services(1) (27.3) .....	14
100.6	100.5	101.0	101.2	100.8	104.1	106.3	106.7	105.7	105.7	Marchandises (23.8) .....	15
118.9	119.9	122.7	122.7	121.1	122.7	124.2	126.6	128.5	125.5	Invisibles(1) (3.5) .....	16
105.4	105.4	105.8	107.0	105.9	109.4	112.7	115.0	115.4	113.1	Importations de biens et services(2) (26.2) .....	17
103.8	103.5	103.8	104.7	104.0	106.9	110.1	112.1	112.1	110.3	Marchandises (21.7) .....	18
113.5	114.5	115.6	118.5	115.5	121.3	125.4	129.2	131.3	126.8	Invisibles(2) (4.5) .....	19
<b>112.3</b>	<b>114.0</b>	<b>115.4</b>	<b>116.4</b>	<b>114.5</b>	<b>117.7</b>	<b>118.2</b>	<b>118.6</b>	<b>119.6</b>	<b>118.5</b>	<b>Produit intérieur brut, sans la valeur de la variation matérielle des stocks. (100.0)</b>	<b>20</b>
113.1	114.8	116.0	117.4	115.3	118.5	119.4	120.2	121.5	119.9	<i>Demande intérieure finale (98.9)</i> .....	21

Voir note(s) à la fin des tableaux statistiques.

**TABLE 22. Fixed-Weighted Price Indexes, Gross Domestic Product, 1981 Weights - Concluded**  
Using Seasonally Adjusted Data

1981 = 100.0

No.	CANSIM matrix No. 006642	1985					1986				
		I	II	III	IV	Year - Année	I	II	III	IV	Year - Année
1	Personal expenditure on consumer goods and services. (55.3)	125.4	126.6	127.8	129.1	127.2	130.7	131.0	132.4	134.1	132.1
2	Durable goods (7.9)	114.2	114.4	115.1	115.4	114.8	116.8	119.9	121.0	122.3	120.0
3	Semi-durable goods (6.2)	118.6	119.6	120.5	121.4	120.0	122.4	123.4	124.7	126.0	124.1
4	Non-durable goods (16.8)	130.6	131.9	133.3	135.2	132.8	137.4	135.1	136.4	138.2	136.8
5	Services (24.4)	127.3	128.6	130.0	131.2	129.3	132.7	133.8	135.2	137.2	134.7
6	Government current expenditure on goods and services. (19.4)	127.4	128.5	129.2	131.0	129.0	131.9	132.8	134.8	136.1	133.9
7	Government investment in fixed capital (2.6)	117.2	116.5	115.9	118.1	116.9	118.1	118.1	118.7	119.4	118.6
8	Non-residential construction (2.2)	117.5	116.5	115.8	118.1	117.0	117.8	117.6	118.3	118.9	118.2
9	Machinery and equipment (.4)	116.1	116.9	116.8	118.3	117.0	119.8	121.0	121.1	122.0	121.0
10	Business investment in fixed capital (21.6)	114.4	114.8	115.2	116.6	115.2	117.8	118.6	119.7	121.1	119.3
11	Residential construction (5.8)	109.0	109.5	110.7	112.7	110.5	115.1	117.5	120.0	123.5	119.0
12	Non-residential construction (7.7)	117.1	116.8	117.1	117.5	117.1	117.5	117.6	118.5	119.0	118.2
13	Machinery and equipment (8.1)	115.7	116.8	116.7	118.4	116.9	119.9	120.3	120.5	121.4	120.5
14	Exports of goods and services(1) (27.3)	109.1	110.7	110.4	110.0	110.1	108.8	107.6	107.6	108.0	108.0
15	Merchandise (23.8)	106.0	107.5	107.0	106.2	106.7	104.8	103.3	103.3	103.7	103.8
16	Non-merchandise(1) (3.5)	130.4	132.4	133.5	135.7	133.0	136.2	136.6	136.7	137.5	136.8
17	Imports of goods and services(2) (26.2)	116.4	118.3	117.9	119.8	118.1	120.9	118.0	118.3	118.8	119.0
18	Merchandise (21.7)	112.5	114.4	113.8	115.2	114.0	115.7	112.5	112.6	112.9	113.4
19	Non-merchandise(2) (4.5)	135.3	137.5	138.0	142.0	138.2	146.1	144.6	146.0	147.6	146.1
20	<b>Gross Domestic Product, excluding the value of physical change in inventories. (100.0)</b>	<b>121.1</b>	<b>122.0</b>	<b>122.9</b>	<b>123.7</b>	<b>122.4</b>	<b>124.4</b>	<b>125.4</b>	<b>126.6</b>	<b>128.2</b>	<b>126.2</b>
21	Final domestic demand (98.9)	123.2	124.1	125.0	126.4	124.7	127.8	128.3	129.7	131.3	129.3

See footnote(s) at end of statistical tables.

**TABLE 23. Chain Price Indexes, Gross Domestic Product(I)**  
Using Seasonally Adjusted Data

1981 = 100.0

No.	CANSIM matrix No. 006826	1981					1982				
		I	II	III	IV	Year - Année	I	II	III	IV	Year - Année
1	Personal expenditure on consumer goods and services.	96.2	98.8	101.5	103.6	100.0	106.3	109.1	111.7	114.0	110.2
2	Durable goods	96.7	99.0	101.6	102.7	100.0	104.3	105.7	107.0	107.8	106.0
3	Semi-durable goods	97.1	99.2	101.2	102.6	100.0	104.5	106.6	108.2	109.9	107.3
4	Non-durable goods	95.2	98.4	102.0	104.4	100.0	107.5	111.3	114.0	116.1	112.2
5	Services	96.4	98.9	101.1	103.7	100.0	106.6	109.3	112.4	115.6	110.9
6	Government current expenditure on goods and services.	94.6	98.5	102.8	104.1	100.0	107.7	110.2	113.3	115.8	111.8
7	Government investment in fixed capital	95.6	98.6	102.3	103.5	100.0	105.6	107.2	108.2	107.2	106.9
8	Non-residential construction	95.4	98.4	102.6	103.6	100.0	105.9	107.4	108.5	107.4	107.3
9	Machinery and equipment	96.7	99.4	100.8	103.0	100.0	104.0	106.3	106.8	106.4	105.8
10	Business investment in fixed capital	96.3	98.9	101.2	103.7	100.0	104.6	106.0	107.1	107.3	106.0
11	Residential construction	95.9	100.1	101.9	102.2	100.0	102.0	101.8	102.5	103.3	101.8
12	Non-residential construction	95.3	98.1	101.5	105.1	100.0	105.9	107.7	109.7	109.4	108.1
13	Machinery and equipment	97.6	98.5	100.4	103.5	100.0	105.3	107.2	107.8	108.0	107.0
14	Exports of goods and services(2)	98.4	99.9	100.5	101.2	100.0	101.1	102.6	103.2	103.0	102.6
15	Merchandise	98.8	100.1	100.4	100.7	100.0	100.0	101.1	101.4	100.9	101.0
16	Non-merchandise	95.8	98.6	101.3	104.2	100.0	108.5	112.6	115.4	117.7	113.6
17	Imports of goods and services(3)	98.1	99.4	101.1	101.3	100.0	103.0	105.6	106.6	106.0	105.4
18	Merchandise	98.4	99.5	100.9	101.2	100.0	102.7	104.8	105.5	104.6	104.3
19	Non-merchandise	96.7	99.1	102.2	102.0	100.0	104.9	109.3	111.8	112.6	109.8
20	<b>Gross Domestic Product, excluding the value of physical change in inventories.</b>	<b>96.0</b>	<b>98.9</b>	<b>101.5</b>	<b>103.7</b>	<b>100.0</b>	<b>105.7</b>	<b>107.8</b>	<b>110.0</b>	<b>111.8</b>	<b>108.7</b>
21	Final domestic demand	95.9	98.8	101.7	103.7	100.0	106.2	108.6	110.9	112.8	109.3

See footnote(s) at end of statistical tables.

**TABLEAU 22. Indices de prix à pondération fixe, produit intérieur brut, poids de 1981 - fin**  
Calculés à partir de données désaisonnalisées

1981 = 100.0

1987					1988					Numéro de matrice CANSIM 006642	No	
I	II	III	IV	Year - Année	I	II	III	IV	Year - Année			
135.2	136.9	138.0	139.1	137.3	140.3	141.9					Dépenses personnelles en biens et services de consommation. (55.3)	1
122.9	122.8	123.7	125.3	123.7	126.4	127.5					Biens durables (7.9) .....	2
127.6	128.8	130.0	131.4	129.4	133.4	135.3					Biens semi-durables (6.2) .....	3
140.1	142.7	144.3	145.2	143.1	145.8	147.5					Biens non durables (16.8) .....	4
137.8	139.5	140.3	141.3	139.7	142.7	144.3					Services (24.4) .....	5
136.9	139.9	140.2	142.0	139.8	143.4	143.7					Dépenses publiques courantes en biens et services. (19.4)	6
120.7	121.7	124.2	123.6	122.6	124.9	127.3					Investissement des administrations publiques en capital fixe. (2.6)	7
120.7	121.9	124.9	124.0	122.9	125.6	128.6					Construction non résidentielle (2.2) .....	8
121.0	120.5	120.6	121.7	121.0	121.3	120.7					Machines et matériel (4) .....	9
122.4	122.8	123.5	125.2	123.5	126.3	126.5					Investissement des entreprises en capital fixe. (21.6)	10
126.7	128.5	130.3	133.2	129.7	135.5	137.1					Construction résidentielle (5.8) .....	11
121.5	121.6	122.3	124.1	122.4	125.9	126.7					Construction non résidentielle (7.7) .....	12
120.3	120.0	119.9	120.6	120.2	120.0	118.8					Machines et matériel (8.1) .....	13
107.4	109.1	109.9	111.6	109.5	111.8	111.8					Exportations de biens et services(1) (27.3) .....	14
102.4	104.1	105.5	106.5	104.6	106.3	106.2					Marchandises (23.8) .....	15
141.6	143.3	140.1	145.9	142.7	149.0	149.9					Invisibles(1) (3.5) .....	16
117.0	117.8	118.5	118.4	117.9	116.5	114.6					Importations de biens et services(2) (26.2) .....	17
111.5	112.3	113.1	113.0	112.5	111.4	109.8					Marchandises (21.7) .....	18
144.0	144.4	144.6	144.7	144.4	141.6	137.8					Invisibles(2) (4.5) .....	19
129.6	131.5	132.4	134.2	131.9	135.9	137.5					Produit intérieur brut, sans la valeur de la variation matérielle des stocks. (100.0)	20
132.4	134.0	134.9	136.2	134.4	137.4	138.5					Demande intérieure finale (98.9) .....	21

Voir note(s) à la fin des tableaux statistiques.

**TABLEAU 23. Indices de prix en chaîne, produit intérieur brut(I)**

Calculés à partir de données désaisonnalisées

1981 = 100.0

1983					1984					Numéro de matrice CANSIM 006826	No
I	II	III	IV	Year - Année	I	II	III	IV	Year - Année		
115.0	116.6	118.2	119.8	117.3	121.1	121.7	122.6	123.9	122.3	Dépenses personnelles en biens et services de consommation.	1
108.7	109.1	110.1	111.2	109.6	111.6	112.0	112.3	112.9	112.0	Biens durables .....	2
111.2	112.7	113.5	114.1	112.9	114.8	115.8	116.4	117.7	116.1	Biens semi-durables .....	3
116.4	118.1	121.0	122.8	119.6	125.4	125.6	127.1	128.6	126.7	Biens non durables .....	4
117.0	118.8	120.0	121.9	119.3	122.7	123.6	124.5	125.7	124.0	Services .....	5
115.1	118.5	119.2	121.1	118.5	121.9	123.0	123.8	125.1	123.4	Dépenses publiques courantes en biens et services.	6
107.9	109.3	110.6	111.5	109.8	111.9	112.7	113.8	115.5	113.3	Investissement des administrations publiques en capital fixe.	7
108.4	110.0	111.5	112.4	110.5	112.6	113.0	114.0	116.0	113.8	Construction non résidentielle .....	8
105.6	106.0	106.1	106.8	106.2	108.3	110.5	111.8	112.7	111.0	Machines et matériel .....	9
107.5	108.2	108.7	108.9	108.1	110.4	111.4	112.0	113.3	111.5	Investissement des entreprises en capital fixe.	10
104.8	106.3	107.4	107.3	105.6	108.8	109.4	109.2	110.4	108.5	Construction résidentielle .....	11
109.1	109.9	110.7	110.7	110.0	112.5	113.1	114.2	116.2	113.9	Construction non résidentielle .....	12
107.8	107.6	107.4	108.0	108.0	109.1	110.8	111.8	112.4	111.5	Machines et matériel .....	13
103.0	103.1	104.0	104.3	103.5	106.5	108.5	109.0	108.5	108.1	Exportations de biens et services(2) .....	14
100.8	100.8	101.5	101.8	101.1	104.3	106.4	106.6	105.8	105.6	Marchandises .....	15
118.9	119.8	122.4	122.5	121.0	122.1	123.6	126.1	128.2	125.2	Invisibles .....	16
108.9	105.8	106.2	107.5	106.0	109.6	112.7	114.7	115.3	112.8	Importations de biens et services(3) .....	17
104.3	103.9	104.1	105.1	103.9	107.1	109.9	111.6	112.0	109.7	Marchandises .....	18
113.6	114.7	115.9	118.8	115.6	121.5	125.9	129.5	131.6	127.0	Invisibles .....	19
112.3	114.1	115.3	116.4	114.5	117.7	118.2	118.6	119.5	118.5	Produit intérieur brut, sans la valeur de la variation matérielle des stocks.	20
113.3	115.1	116.3	117.6	115.5	118.8	119.6	120.4	121.7	120.1	Demande intérieure finale .....	21

Voir note(s) à la fin des tableaux statistiques.

TABLE 23. Chain Price Indexes, Gross Domestic Product(1) - Concluded

Using Seasonally Adjusted Data

1981 = 100.0

No.	CANSIM matrix No. 006826	1985					1986				
		I	II	III	IV	Year - Année	I	II	III	IV	Year - Année
1	Personal expenditure on consumer goods and services.	125.3	126.4	127.6	128.8	127.0	130.4	131.1	132.5	134.2	132.0
2	Durable goods .....	114.0	114.0	114.7	114.9	114.2	116.3	119.6	120.6	121.7	119.3
3	Semi-durable goods .....	118.6	119.6	120.4	121.4	120.0	122.3	123.3	124.6	125.9	124.0
4	Non-durable goods .....	130.3	131.6	132.9	134.7	132.5	136.8	135.2	136.7	138.6	136.8
5	Services .....	127.3	128.7	130.0	131.3	129.2	132.8	133.8	135.3	137.2	134.6
6	Government current expenditure on goods and services.	127.5	128.5	129.2	131.0	129.1	131.9	132.8	134.9	136.1	133.9
7	Government investment in fixed capital .....	117.1	116.5	116.0	118.1	116.8	118.1	118.1	118.6	119.3	118.4
8	Non-residential construction .....	117.1	116.2	115.6	117.9	116.7	117.6	117.4	118.1	118.7	117.9
9	Machinery and equipment .....	115.6	116.3	116.1	117.4	116.6	118.6	119.6	119.5	120.3	119.9
10	Business investment in fixed capital	114.4	114.7	115.1	116.4	114.9	117.7	118.5	119.8	121.4	119.0
11	Residential construction .....	111.2	111.6	112.8	115.0	111.6	117.5	120.0	122.7	126.3	120.4
12	Non-residential construction .....	117.5	117.3	117.7	118.1	117.5	118.3	118.5	119.6	120.5	118.9
13	Machinery and equipment .....	113.6	114.4	114.0	115.2	115.0	116.3	116.3	116.3	116.8	117.2
14	Exports of goods and services(2) .....	108.9	110.8	110.5	110.3	109.9	109.2	107.8	108.0	108.7	108.1
15	Merchandise .....	106.1	107.9	107.5	107.1	106.8	105.8	104.2	104.3	105.1	104.4
16	Non-merchandise .....	130.2	132.3	133.3	135.4	133.0	135.7	136.5	136.9	137.6	136.8
17	Imports of goods and services(3) .....	116.3	117.5	117.0	119.0	117.2	120.6	119.0	119.1	119.7	119.4
18	Merchandise .....	112.5	113.4	112.8	114.4	112.8	115.7	114.0	113.9	114.3	114.1
19	Non-merchandise .....	135.4	138.0	138.3	142.6	138.5	146.3	145.1	146.4	148.4	146.4
20	Gross Domestic Product, excluding the value of physical change in inventories.	120.9	122.0	122.9	123.6	122.4	124.1	124.8	126.3	127.9	125.7
21	Final domestic demand .....	123.3	124.2	125.1	126.4	124.7	127.8	128.5	130.0	131.6	129.4

See footnote(s) at end of statistical tables.

**TABLEAU 23. Indices de prix en chaîne, produit intérieur brut(1) - fin**  
Calculés à partir de données désaisonnalisées

1981 = 100.0

1987					1988					Numéro de matrice CANSIM 006826	No	
I	II	III	IV	Year - Année	I	II	III	IV	Year - Année			
135.2	136.8	137.9	139.0	137.1	140.1	141.6					Dépenses personnelles en biens et services de consommation.	1
122.3	122.1	122.9	124.5	122.6	125.5	126.5					Biens durables .....	2
127.4	128.6	129.8	131.2	129.3	133.2	135.1					Biens semi-durables.....	3
140.3	142.8	144.3	145.2	143.1	145.7	147.3					Biens non durables .....	4
137.9	139.7	140.5	141.5	139.6	142.7	144.3					Services .....	5
136.9	139.8	140.1	141.9	139.7	143.4	143.7					Dépenses publiques courantes en biens et services.	6
120.6	121.3	123.5	123.3	122.2	124.4	126.5					Investissement des administrations publiques en capital fixe.	7
120.6	121.7	124.5	123.9	122.7	125.5	128.5					Construction non résidentielle .....	8
119.3	118.7	118.6	119.6	119.5	118.6	117.8					Machines et matériel .....	9
123.0	123.6	124.4	126.1	123.8	126.9	127.2					Investissement des entreprises en capital fixe.	10
129.9	131.8	133.6	136.5	131.5	138.9	140.5					Construction résidentielle.....	11
123.1	123.4	124.3	126.1	123.8	128.1	129.3					Construction non résidentielle .....	12
115.8	115.3	115.0	115.5	116.2	114.1	112.7					Machines et matériel .....	13
108.5	110.6	111.5	112.8	110.4	111.7	111.4					Exportations de biens et services(2) .....	14
104.4	106.6	107.8	108.7	106.3	107.2	106.7					Marchandises .....	15
141.1	142.6	140.9	145.9	142.7	149.0	149.8					Invisibles .....	16
117.7	118.1	118.8	119.2	118.2	117.1	115.2					Importations de biens et services(3) .....	17
112.6	113.0	113.8	114.1	113.0	112.3	110.6					Marchandises .....	18
144.3	145.0	145.2	145.8	144.9	142.3	138.6					Invisibles .....	19
129.4	131.5	132.5	134.1	131.7	135.5	137.0					Produit intérieur brut, sans la valeur de la variation matérielle des stocks.	20
132.6	134.3	135.2	136.5	134.5	137.6	138.7					Demande intérieure finale .....	21

Voir note(s) à la fin des tableaux statistiques.

## FOOTNOTES

Table 1

- (1) Includes military pay and allowances. For detail, see Table 6.
- (3) Excludes profits of government business enterprises.
- (4) Includes profits (net of losses) of government business enterprises and other government investment income.
- (5) Includes an arbitrary smoothing of crop production and standard seasonal adjustments for withdrawals of grain from farm stock and for the change in farm-held livestock and other inventories. Because of the arbitrary element, too precise an interpretation should not be given the seasonally adjusted figures of accrued net income of farm operators.
- (6) Includes net income of independent professional practitioners and imputed net rent on owner-occupied dwellings.
- (7) See footnote 4, Table 2.

Table 2

- (1) Includes defence expenditures. For amounts see line 10, Table 10.
- (2) Includes outlays on new durable assets such as buildings and highway construction by government, other than government business enterprises. Excludes defence construction and equipment which are defined as current expenditure.
- (3) Comprises capital expenditures by private and government business enterprises, private non-commercial institutions and outlays on new residential construction by individuals. Capital expenditure is defined to include all transfer costs on the sales and purchases of existing fixed assets.
- (4) The book value of inventories is deflated to remove the effect of price changes and the derived "physical" change is then valued at average prices of the current period to obtain the value of physical change. The difference between this value of physical change and the change in book value is called the inventory valuation adjustment (see line 6, Table 1).
- (5) See footnote 5, Table 1.
- (6) Excludes investment income received from non-residents.
- (7) Excludes investment income paid to non-residents.

Table 3

- (1) Excludes investment income received from non-residents.
- (2) Excludes investment income paid to non-residents.

Table 4

- (1) See also Table 20.
- (2) Gross National Product at 1981 prices can be calculated by deflating net investment income from non-residents with the overall Gross Domestic Product implicit price index and adding the result to Gross Domestic Product at 1981 prices.

## NOTES

Tableau 1

- (1) Y compris solde et indemnités militaires. Détails au tableau 6.
- (3) Sans les bénéfices des entreprises publiques.
- (4) Y compris les bénéfices (pertes déduites) des entreprises publiques ainsi que les autres revenus de placements des administrations.
- (5) Comprend un lissage arbitraire de la production culturale et des ajustements saisonniers normalisés visant les prélèvements de céréales sur les stocks agricoles et la variation des cheptels et des autres stocks détenus dans les fermes. En raison de cet élément arbitraire, on ne devrait pas donner une interprétation trop rigoureuse des chiffres désaisonnalisés du revenu comptable net des exploitants agricoles.
- (6) Y compris le revenu net des personnes exerçant une profession pour propre compte et les loyers nets imputés des logements occupés par leur propriétaire.
- (7) Voir note 4, tableau 2.

Tableau 2

- (1) Y compris les dépenses militaires présentées à la ligne 10, tableau 10.
- (2) Y compris les dépenses en biens durables neufs, comme les immeubles et les routes, des administrations publiques, sauf celles de leurs entreprises publiques. Ne comprend pas les installations et le matériel militaires, considérés comme dépenses courantes.
- (3) Comprend les dépenses d'investissement des entreprises privées, des entreprises publiques et des institutions non commerciales privées, ainsi que les dépenses de construction résidentielle neuve des particuliers. Par définition, les dépenses d'investissement comprennent tous les frais de mutation relatifs à la vente et à l'achat d'immobilisations existantes.
- (4) La valeur comptable des stocks est dégonflée de façon à supprimer l'effet des variations de prix. La variation "matérielle" ainsi obtenue est ensuite évaluée aux prix moyens de la période courante, ce qui permet d'obtenir la valeur de la variation matérielle. La différence entre cette valeur de la variation matérielle et la variation de la valeur comptable est appelée ajustement de la valeur des stocks (voir ligne 6, tableau 1).
- (5) Voir note 5, tableau 1.
- (6) Sans les revenus de placements reçus des non-résidents.
- (7) Sans les revenus de placements versés aux non-résidents.

Tableau 3

- (1) Sans les revenus de placements reçus des non-résidents.
- (2) Sans les revenus de placements versés aux non-résidents.

Tableau 4

- (1) Voir également le tableau 20.
- (2) Le produit national brut aux prix de 1981 peut être calculé en dégonflant les revenus nets de placements des non-résidents avec l'indice implicite de prix du produit intérieur brut et en ajoutant ce résultat au produit intérieur brut aux prix de 1981.



**Footnotes — Continued**

**Table 5**

- (1) This item is the adjustment to take account of the accrued earnings of farm operators arising out of the operations of the Canadian Wheat Board. See also footnote 1, Table 6.
- (2) A positive figure indicates a source of savings made available to the economy by non-residents.
- (3) For a breakdown between government and business, see Table 16.

**Table 6**

- (1) This item differs from line 4, Table 1 by excluding the adjustment which has been made to take account of the accrued net earnings arising out of the operations of the Canadian Wheat Board ("adjustment on grain transactions").
- (2) Includes all interest on the public debt paid by government to persons.
- (3) Charitable and other contributions and bad debt write-offs.
- (4) This item is the transfer portion of interest on the consumer debt.

**Table 9**

- (1) Includes capital consumption allowances as shown in line 16.
- (2) Includes net purchase of existing non-financial assets.

**Table 10**

- (1) Includes capital consumption allowances as shown in line 20.
- (2) See footnote 2, Table 9.

**Table 11**

- (1) Includes capital consumption allowances as shown in line 19.
- (2) See footnote 2, Table 9.

**Table 12**

- (1) The quarterly figures of real property taxes unadjusted and seasonally adjusted are obtained by dividing annual totals by four since real property taxes accrue uniformly throughout the taxation year. Because in recent years, changes in real property tax rates have been generally upward, this treatment gives rise to a fictitious seasonal between the fourth and first quarters in the seasonally adjusted taxes series.
- (2) Includes capital consumption allowances as shown in line 15.
- (3) See footnote 2, Table 9.

**Table 13**

- (1) Includes capital consumption allowances as shown in line 10.
- (2) See footnote 2, Table 9.

**Notes — suite**

**Tableau 5**

- (1) Cette rubrique vise l'ajustement apporté pour tenir compte des revenus comptables des exploitants agricoles résultant des activités de la Commission canadienne du blé. Voir également note 1, tableau 6.
- (2) Un chiffre positif indique une source d'épargne mise à la disposition de l'économie par les non-résidents.
- (3) Pour une ventilation entre le secteur des administrations publiques et celui des entreprises, voir le tableau 16.

**Tableau 6**

- (1) Cette rubrique diffère de la ligne 4, tableau 1; la différence consiste en l'exclusion de l'ajustement qui a été apporté pour tenir compte du revenu comptable net au titre des activités de la Commission canadienne du blé ("ajustement relatif aux transactions de céréales").
- (2) Y compris tous les intérêts sur la dette publique payés par les administrations publiques aux particuliers.
- (3) Dons de charité, autres contributions et amortissement des mauvaises créances.
- (4) Il s'agit de la partie "transferts" des intérêts sur la dette de consommation.

**Tableau 9**

- (1) Comprennent les provisions pour consommation de capital figurant à la ligne 16.
- (2) Y compris l'achat net d'actifs existants non financiers.

**Tableau 10**

- (1) Comprennent les provisions pour consommation de capital figurant à la ligne 20.
- (2) Voir note 2, tableau 9.

**Tableau 11**

- (1) Comprennent les provisions pour consommation de capital figurant à la ligne 19.
- (2) Voir note 2, tableau 9.

**Tableau 12**

- (1) Les estimations trimestrielles des impôts fonciers, à la fois non désaisonnalisées et désaisonnalisées, sont obtenues en divisant les chiffres annuels par quatre, étant donné que ces impôts s'accumulent de façon uniforme tout au long de l'année d'imposition. Toutefois, comme les révisions ont en général relevé le niveau des impôts fonciers au cours des dernières années, il en est résulté une saisonnalité fictive entre les quatrième et premier trimestres dans les séries désaisonnalisées.
- (2) Comprennent les provisions pour consommation de capital figurant à la ligne 15.
- (3) Voir note 2, tableau 9.

**Tableau 13**

- (1) Comprennent les provisions pour consommation de capital figurant à la ligne 10.
- (2) Voir note 2, tableau 9.

## Footnotes — Continued

Table 14

- (1) See footnote 2, Table 9.

Table 18

- (1) Up to the fourth quarter of 1983, the value of physical change in non-farm business inventories is seasonally adjusted at the aggregate level. For the period beginning with the first quarter of 1984, the aggregate value of change is the sum of the seasonally adjusted components.

Table 19

- (1) Up to the fourth quarter of 1983, the value of physical change in non-farm business inventories is seasonally adjusted at the aggregate level. For the period beginning with the first quarter of 1984, the aggregate value of change is the sum of the seasonally adjusted components.

Table 20

- (1) Includes withholding taxes, pension receipts and personal remittances from abroad.  
(2) Includes withholding taxes paid to foreign governments, personal remittances, government official contributions and government pension payments.

Table 21

- (1) The implicit price indexes, derived by dividing the value figures in current dollars by the constant dollar figures, are currently weighted price indexes. They reflect not only pure price changes, but also changing expenditure patterns within and between major groups. Quarter-to-quarter comparisons based on the seasonally adjusted data are less subject to the problem of shifting weights than are similar comparisons based on raw data and therefore may be used as indicators of price change.  
(2) Excludes investment income received from non-residents.  
(3) Excludes investment income paid to non-residents.

Table 22

- (1) Excludes investment income received from non-residents.  
(2) Excludes investment income paid to non-residents.

## Notes — suite

Tableau 14

- (1) Voir note 2, tableau 9.

Tableau 18

- (1) Jusqu'au quatrième trimestre de 1983, la valeur de la variation matérielle des stocks des entreprises non agricoles est désaisonnalisée au niveau global; à partir de 1984, elle est la résultante de la somme des composantes désaisonnalisées individuellement.

Tableau 19

- (1) Jusqu'au quatrième trimestre de 1983, la valeur de la variation matérielle des stocks des entreprises non agricoles est désaisonnalisée au niveau global; à partir de 1984, elle est la résultante de la somme des composantes désaisonnalisées individuellement.

Tableau 20

- (1) Comprennent les retenues fiscales, les pensions reçues et les versements de particuliers reçus de l'étranger.  
(2) Comprennent les retenues fiscales versées aux gouvernements étrangers, les versements des particuliers, les contributions officielles des administrations publiques, et les pensions versées par celles-ci.

Tableau 21

- (1) Les indices implicites de prix, qui s'obtiennent en divisant les valeurs en dollars courants par les valeurs en dollars constants, sont des indices de prix à pondération courante. Ils rendent compte non seulement des variations de prix, mais aussi de l'évolution des régimes de dépenses dans les principaux groupes et entre ces derniers. Les changements trimestriels des indices implicites fondés sur des données désaisonnalisées sont moins touchés par les variations de poids et peuvent donc être utilisés pour évaluer les variations de prix.  
(2) Sans les revenus de placements reçus des non-résidents.  
(3) Sans les revenus de placements versés aux non-résidents.

Tableau 22

- (1) Sans les revenus de placements reçus des non-résidents.  
(2) Sans les revenus de placements versés aux non-résidents.

## Footnotes — Concluded

Table 23

- (1) Chain indexes measure price change between two consecutive periods, using as weights the composition of expenditure in the first of the two periods. In this table, quarterly indexes are calculated with quarterly weights, and linked quarterly, while annual indexes are calculated with annual weights and are linked annually. Chain indexes contrast with the fixed-weighted indexes in Table 22, using weights of the base period (currently 1981) and the implicit indexes in Table 21, which use weights of the current period. Percentage changes in the chain indexes reflect price change unaffected by compositional changes between the consecutive periods, that is, between years for the annual series or from quarter to quarter for the quarterly series.
- (2) Excludes investment income received from non-residents.
- (3) Excludes investment income paid to non-residents.

## Notes — fin

Tableau 23

- (1) Les indices-chaines mesurent la variation de prix entre deux périodes successives, utilisant comme pondération la composition des dépenses de la première des deux périodes. Dans ce tableau, les indices trimestriels sont calculés à partir d'une pondération trimestrielle et raccordés trimestriellement alors que les indices annuels sont calculés à partir d'une pondération annuelle et raccordés annuellement. Les indices-chaines se distinguent des indices à pondération fixe du tableau 22, dont la pondération est celle de la période de base (1981 à l'heure actuelle), et des indices implicites du tableau 21, à pondération courante. Les variations en pourcentage des indices-chaines traduisent les variations de prix sans l'effet des changements dans la composition des dépenses entre périodes successives, d'une année ou d'un trimestre à l'autre, selon qu'il s'agit de séries annuelles ou trimestrielles.
- (2) Sans les revenus de placements reçus des non-résidents.
- (3) Sans les revenus de placements versés aux non-résidents.

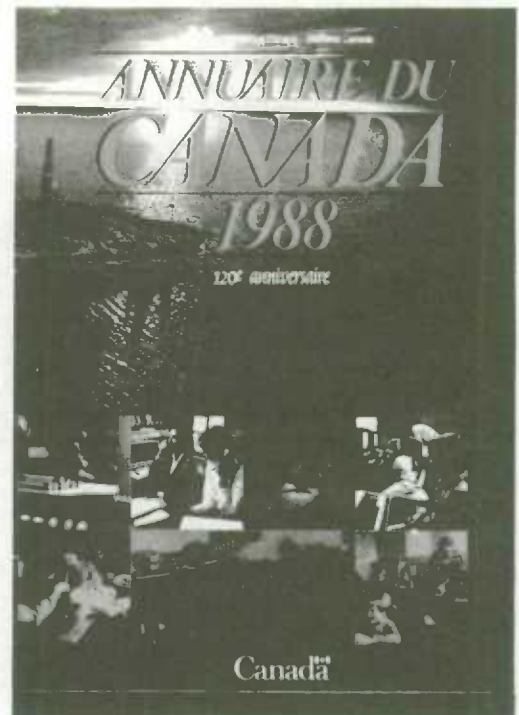
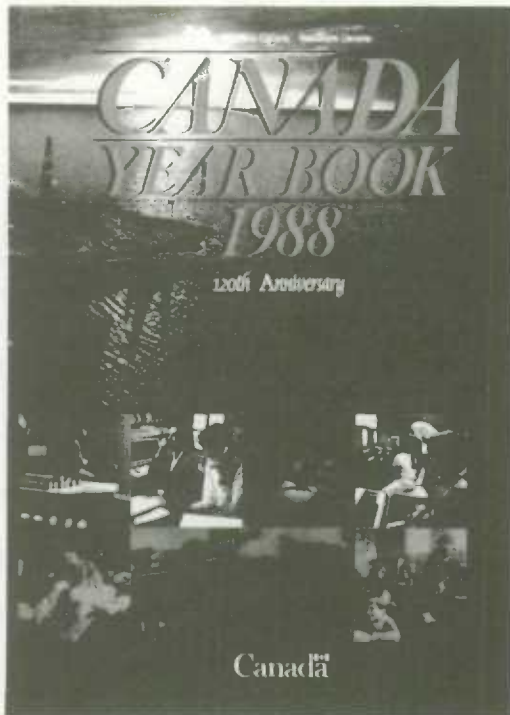

## A JOURNEY OF 1000 MILES BEGINS WITH A SINGLE STEP

The *Canada Year Book* recorded Canada's first steps in 1867. It's still the only book that gives you the most complete, up-to-date facts on every aspect of Canada's growth as a nation.

Physical setting \* Demography \* Health \* Education \* Employment and incomes \* Social security \* Housing and construction \* Forests, fish and furs \* Agriculture \* Mines and minerals \* Energy \* Science and technology \* Transportation \* Communications \* Cultural activities and leisure \* Manufacturing \* Merchandising and services \* Banking, finance and insurance \* Judicial System \* External relations, trade and defence \* Government \* Government finance \* Review of the economy

Sold in Bookstores and also available by calling Statistics Canada toll-free at 1-800-267-6677 or by completing the order coupon included in this publication.

\$49.95 plus shipping and handling (\$54 inclusive in Canada, \$70 other countries); Catalogue number 11-402E.

Information can also be obtained by contacting your Regional Reference Centre.

## TOUT LE PAYS, D'UNE COUVERTURE À L'AUTRE

Déjà au siècle dernier, les premiers pas de la nation étaient consignés dans l'*Annuaire du Canada*. Aujourd'hui, l'*Annuaire du Canada* témoigne toujours avec précision et exhaustivité des multiples facettes de l'évolution du pays.

Physiographie \* Démographie \* Santé \* Éducation \* Emploi et revenu \* Sécurité sociale \* Logement et construction \* Pêches et fourrures \* Agriculture \* Mines et minéraux \* Énergie \* Sciences et technologie \* Transports \* Communications \* Activités culturelles et loisirs \* Industries manufacturières \* Commerce et services \* Banques, finances et assurances \* Gouvernement \* Système judiciaire \* Relations extérieures, commerce et défense \* Finances publiques \* Revue de l'économie

Disponible en librairie, en téléphonant à Statistique Canada au numéro sans frais 1-800-267-6677 ou en remplissant le bon de commande qui figure dans la présente publication.

\$49.95 frais de port et de manutention en sus (\$54 au Canada, \$70 à l'étranger); numéro 11-402E du répertoire.

Pour de plus amples renseignements, communiquez avec le Centre de consultation de Statistique Canada le plus près de chez vous.

# 1986 CENSUS PROFILES

# LES PROFILS DU RECENSEMENT DE 1986

**YOUR TICKET  
TO ANY  
COMMUNITY  
IN CANADA**

**VOTRE  
LAISSEZ-PASSER  
POUR MIEUX  
CONNAÎTRE  
LES CANADIENS**

The 1986 Profiles will put you on the fast track to any Canadian community you want to study.

You're looking for a fast introduction to the social and demographic realities of a city, a town, a municipality or an entire province. And you don't have the time to wade through piles of statistics.

Focus in on the area of your choice with a CENSUS PROFILE. Each PROFILE features more than 46 items of information on the area that interests you... from population counts, to the living arrangements of its elderly.

Choose a PROFILE on any one of

- 6009 Census Subdivisions (municipalities)
- 266 Census Divisions (counties)
- 282 Federal Electoral Districts
- 25 Census Metropolitan Areas
- 114 Census Agglomerations
- a variety of urban/rural breakdowns
- and, more.

With 52 publications in this series, we can fast track you to any destination you want.

For more information, call us at 1-800-267-6677 and request the Census brochure (which includes ordering information), or write us at:

**Publications Sales  
Statistics Canada  
Ottawa, Ontario  
K1A 0T6**

Le Canada et ses régions sont à votre portée grâce aux Profils du recensement de 1986.

Vous désirez connaître le portrait socio-démographique d'une province, d'une ville ou d'une municipalité en particulier, mais la perspective d'avoir à vous battre avec des montagnes de statistiques vous effraie?

Balayez toute appréhension! Les Profils du recensement de 1986 vous épargneront temps et effort. Chaque Profil présente plus de 46 éléments différents d'information sur chacune des régions répertoriées. Des chiffres de population aux données sur les modes de vie de la population âgée, vous saurez tout.

Vous n'avez qu'à faire votre choix. Et quel choix! Les 52 publications de la série portent sur:

- 6,009 municipalités (subdivisions de recensement);
- 266 comtés (divisions de recensement);
- 282 circonscriptions électorales fédérales;
- 25 régions métropolitaines de recensement;
- 114 agglomérations de recensement;
- diverses régions urbaines et rurales;
- et plus encore.

Pour de plus amples renseignements, composez le 1-800-267-6677 et demandez notre brochure, qui vous renseignera sur les modalités de commande. Ou, si vous le préférez, écrivez à:

**Vente des publications  
Statistique Canada  
Ottawa (Ontario)  
K1A 0T6**

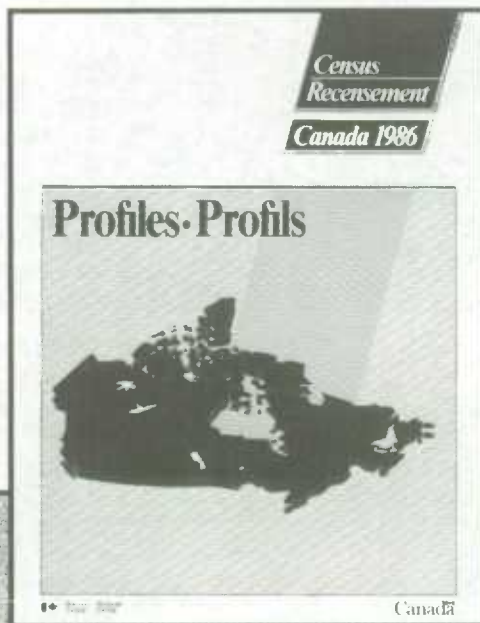

**NEW!** INCLUDES 1986 CENSUS DATA  
SMALL BUSINESS SECTOR  
CANADA U.S. TRADE IN SERVICES

**NOUVEAU!** COMPREND DES DONNÉES DU RECENSEMENT  
DE 1986 AINSI QUE DES DONNÉES SUR LES  
PETITES ENTREPRISES ET LE COMMERCE DES  
SERVICES ENTRE LE CANADA ET LES ÉTATS-UNIS

# MARKET RESEARCH HANDBOOK 1987-1988

# RECUEIL STATISTIQUE DES ÉTUDES DE MARCHÉ 1987-1988

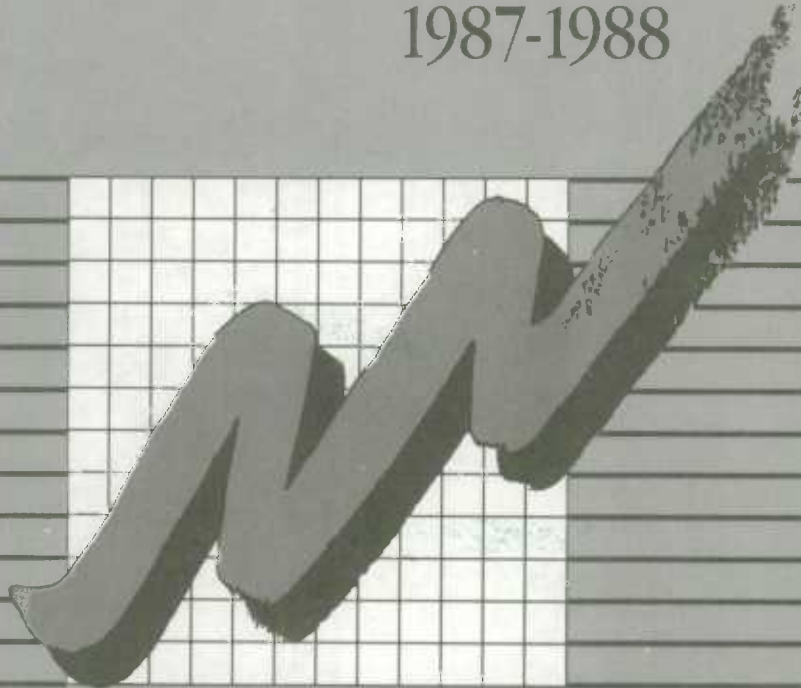

## A SOUND INVESTMENT OPPORTUNITY

Invest in the most complete source of statistical information on the Canadian consumer market. The *1987-88 Market Research Handbook* gives you more facts on...

### CONSUMERS

including income, education, family spending

### THE ECONOMY

including investment, small business sector, labour markets

### BUSINESS

including retail, finance and real estate, motor vehicles

### 59 CITIES

including housing, labour, consumer profiles

### INTERNATIONAL TRADE

including Canada-U.S. trade in services, major trading partners

### THE FUTURE

projections of social, economic and demographic trends, including consumer spending, incomes, prices

## UN INVESTISSEMENT SÛR

Investissez dans la source d'information statistique la plus complète qui soit sur le marché canadien de la consommation. Le *Recueil statistique des études de marché, 1987-1988* vous donne plus de données sur:

### LES CONSOMMATEURS

y compris les revenus, le niveau de scolarité et les dépenses familiales;

### L'ÉCONOMIE

y compris l'investissement, les petites entreprises et le marché du travail;

### LES AFFAIRES

y compris le commerce de détail, la finance, l'immobilier et l'automobile;

### 59 VILLES

y compris le logement, la main-d'oeuvre et le profil des consommateurs;

### LE COMMERCE INTERNATIONAL

y compris le commerce des services entre le Canada et les États-Unis et les échanges entre le Canada et ses principaux partenaires commerciaux;

### LA SITUATION À VENIR

c'est-à-dire des projections des tendances relatives aux dépenses des consommateurs, aux revenus, aux prix, etc.

## THE 1987-1988 MARKET RESEARCH HANDBOOK GIVES YOU MORE FOR YOUR MONEY.

This year, the *Market Research Handbook* is published in hardcover. It includes more than 700 pages of statistical tables, 59 charts, notes and definitions and an alphabetic index.

Catalogue Number 63-224 \$85.00 in Canada \$101.00 other countries

To order, complete the order form included or write to Publication Sales, Statistics Canada, Ottawa, Ontario, K1A 0T6. For faster service, using Visa or MasterCard, call toll-free 1-800-267-6677.

Please make your cheque or money order payable to the Receiver General for Canada/Publications.

Contact the Statistics Canada Reference Centre nearest you for further information.

## LE RECUEIL STATISTIQUE DES ÉTUDES DE MARCHÉ, 1987-1988 VOUS EN DONNE PLUS POUR VOTRE ARGENT.

Le *Recueil statistique des études de marché* possède maintenant une couverture rigide. Il comprend plus de 700 pages de tableaux statistiques, 59 graphiques, des notes, des définitions et un index.

N° 63-224 au répertoire Canada: \$85 l'exemplaire Autres pays: \$101 l'exemplaire

Vous pouvez commander en remplissant le bon de commande ci-joint ou en écrivant à Vente des publications, Statistique Canada, Ottawa (Ontario), K1A 0T6. Si vous désirez obtenir un service plus rapide, téléphonez au numéro sans frais 1-800-267-6677 et portez votre commande à votre compte Visa ou MasterCard.

Veuillez faire votre chèque ou mandat-poste à l'ordre du Receveur général du Canada - Publications.

Pour obtenir plus de renseignements, n'hésitez pas à communiquer avec le centre de consultation de Statistique Canada le plus près de chez vous.

# What does the average family do with \$30,000?

In 1984 the average family in Canada had a disposable income of \$30,000. **Income after Tax, Distribution by Size in Canada, 1984** classifies the after-tax income of Canadian families and individuals. Income data are given by size of income, region, source of income, family size, number of children, age and sex of the family head, and other characteristics.

Use this report to examine how different policies might affect different socio-economic groups. Study problems of the poor and elderly. Get an accurate reading of the purchasing power of Canadians.

Catalogue #13-210  
\$20.00 in Canada  
\$21.00 other countries  
87 pages.

# Que fait une famille type avec \$30,000?

En 1984, le revenu disponible d'une famille canadienne type était de \$30,000. La publication **Revenu après impôt, répartition selon la taille du revenu au Canada, 1984** indique le revenu après impôt des familles et des particuliers canadiens. Les données sur le revenu sont présentées selon la taille du revenu, la région, la source de revenu, la taille de la famille, le nombre d'enfants, l'âge et le sexe du soutien de famille et d'autres caractéristiques.

Ce rapport permet de déterminer l'incidence que peuvent avoir différentes politiques sur divers groupes socio-économiques. Il permet aussi d'étudier les problèmes que rencontrent les personnes pauvres et les personnes âgées et d'obtenir des données précises sur le pouvoir d'achat des Canadiens.

N° 13-210 au répertoire  
\$20 au Canada  
\$21 à l'étranger  
87 pages



To order, complete the order form included or write to Publication Sales, Statistics Canada, Ottawa, Ontario, K1A 0T6. For faster service, using Visa or MasterCard, call toll-free.

Please make cheques or money orders payable to the Receiver General for Canada/Publications.

Contact a Regional Reference Centre near you for further information.

Call Toll-Free  
**1-800-267-6677**  
Téléphonez sans frais

Vous pouvez commander en remplissant le bon de commande ci-joint ou en écrivant à Vente des publications, Statistique Canada, Ottawa, Ontario, K1A 0T6. Si vous désirez obtenir un service plus rapide, téléphonez au numéro sans frais et portez votre commande à votre compte Visa ou MasterCard.

Veuillez faire vos chèques ou mandats-poste à l'ordre du Receveur général du Canada/Publications.

Pour obtenir plus de renseignements, n'hésitez pas à communiquer avec le centre de consultation régional le plus près de chez vous.

# Every week

**The numbers that make decisions**

**The data that highlight national economic trends**

*Infomat* is a digest of the most important statistics of the week. It is invaluable for business planners, policy makers and members of the media who take an interest in the Canadian economy.

Articles cite the most recent economic and social data available, describe current trends and point out significant changes. Regular features include a complete list of publications released by Statistics Canada during the reference week, a table of key economic indicators and a list of upcoming data releases. The text is concise, easy-to-read and complemented by tables and charts.

*Infomat*, Catalogue No. 11-002E (weekly), is available for \$2.00 per copy/\$100.00 annually (in Canada); \$3.00 per copy/\$150.00 annually (elsewhere).

# Toutes les semaines

**Les chiffres qui font les décisions**

**Les données illustrant les tendances de l'économie canadienne**

*Infomat* est un résumé des statistiques les plus importantes de la semaine. C'est un outil d'une valeur inestimable pour les planificateurs du monde des affaires, les responsables de l'élaboration des politiques et les médias d'information s'intéressant à l'économie canadienne.

Les articles contenus dans ce bulletin citent les plus récentes données économiques et sociales disponibles, décrivent les tendances actuelles et soulignent les changements les plus significatifs. On y retrouve des chroniques régulières, notamment une liste complète des nouvelles publications parues à Statistique Canada au cours de la semaine de référence, un tableau des principaux indicateurs économiques, ainsi qu'une liste des données à paraître. Le texte est concis, facile à lire et illustré de tableaux et de graphiques.

*Infomat*, n° 11-002F au catalogue (hebdomadaire), se vend \$2.00 l'exemplaire ou \$100.00 pour un abonnement annuel au Canada; \$3.00 l'exemplaire ou \$150.00 pour un abonnement annuel à l'étranger.



1010639511



To order, complete the order form included or write to Publication Sales, Statistics Canada, Ottawa, Ontario, K1A 0T6. For faster service, using Visa or MasterCard, call toll-free.

Please make cheques or money orders payable to the Receiver General for Canada/Publications.

Contact a Regional Reference Centre near you for further information.

Call Toll-Free  
**1-800-267-6677**  
Téléphonez sans frais

Vous pouvez commander en remplissant le bon de commande ci-joint ou en écrivant à Vente des publications, Statistique Canada, Ottawa, Ontario, K1A 0T6. Si vous désirez obtenir un service plus rapide, téléphonez au numéro sans frais et portez votre commande à votre compte Visa ou MasterCard.

Veillez faire vos chèques ou mandats-poste à l'ordre du Receveur général du Canada/Publications.

Pour obtenir plus de renseignements, n'hésitez pas à communiquer avec le centre de consultation régional le plus près de chez vous.