

c.3
Catalogue 13-001 Quarterly - Trimestriel

SYSTEM OF NATIONAL ACCOUNTS

National Income and Expenditure Accounts

*Second Quarter
1989*

SYSTÈME DE COMPTABILITÉ NATIONALE

Comptes nationaux des revenus et dépenses

*Deuxième trimestre
1989*

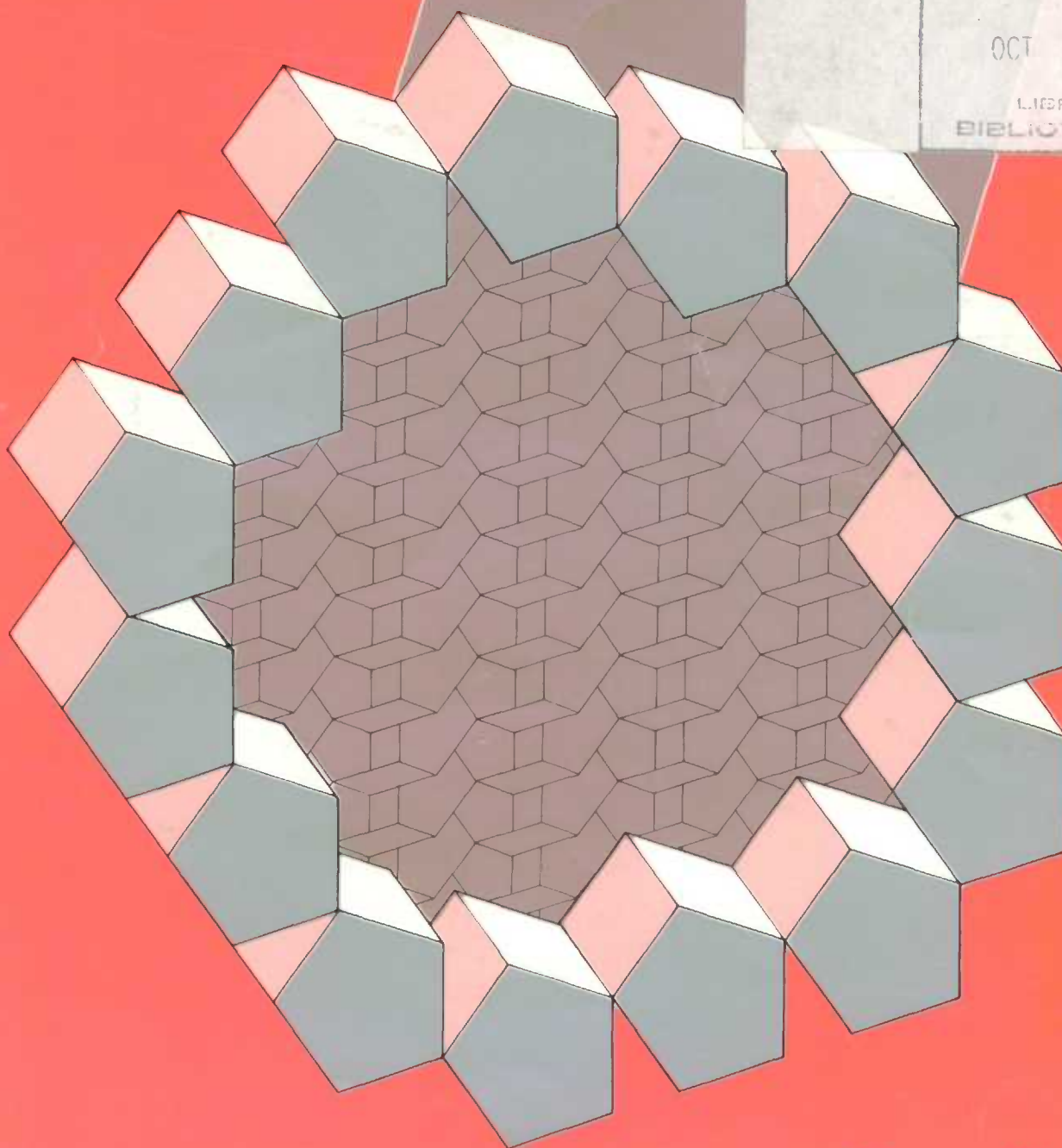

Statistics Canada Statistique Canada

Canada

Data in Many Forms . . .

Statistics Canada disseminates data in a variety of forms. In addition to publications, both standard and special tabulations are offered on computer print-outs, microfiche and microfilm, and magnetic tapes. Maps and other geographic reference materials are available for some types of data. Direct access to aggregated information is possible through CANSIM, Statistics Canada's machine-readable data base and retrieval system.

How to Obtain More Information

Inquiries about this publication and related statistics or services should be directed to:

System of National Accounts,
Income and Expenditure Accounts Division,

Statistics Canada, Ottawa, K1A 0T6 (Telephone: 951-3797 or 951-9155) or to the Statistics Canada reference centre in:

St. John's	(772-4073)	Winnipeg	(983-4020)
Halifax	(426-5331)	Regina	(780-5405)
Montreal	(283-5725)	Edmonton	(495-3027)
Ottawa	(951-8116)	Calgary	(292-6717)
Toronto	(973-6586)	Vancouver	(666-3691)

Toll-free access is provided in all provinces and territories, **for users who reside outside the local dialing area** of any of the regional reference centres.

Newfoundland and Labrador	1-800-563-4255
Nova Scotia, New Brunswick and Prince Edward Island	1-800-565-7192
Quebec	1-800-361-2831
Ontario	1-800-263-1136
Manitoba	1-800-542-3404
Saskatchewan	1-800-667-7164
Alberta	1-800-282-3907
Southern Alberta	1-800-472-9708
British Columbia (South and Central)	1-800-663-1551
Yukon and Northern B.C. (area served by NorthwTel Inc.)	Zenith 0-8913
Northwest Territories (area served by NorthwTel Inc.)	Call collect 403-495-2011

How to Order Publications

This and other Statistics Canada publications may be purchased from local authorized agents and other community bookstores, through the local Statistics Canada offices, or by mail order to Publication Sales, Statistics Canada, Ottawa, K1A 0T6.

1(613)951-7277

Facsimile Number 1(613)951-1584

National toll free order line 1-800-267-6677

Toronto
Credit card only (973-8018)

Des données sous plusieurs formes . . .

Statistique Canada diffuse les données sous formes **diverses**. Dans les publications, des totalisations habituelles et spéciales sont offertes sur imprimés d'ordinateur, sur microfiches et microfilms et sur bandes magnétiques. Des cartes et d'autres documents de référence géographiques sont disponibles pour certaines sortes de données. L'accès direct à des données agrégées est possible par le truchement de CANSIM, la base de données ordiolingue et le système d'extraction de Statistique Canada.

Comment obtenir d'autres renseignements

Toutes demandes de renseignements au sujet de cette publication ou de statistiques et services connexes doivent être adressées à:

Système de comptabilité nationale,
Division des comptes des revenus et dépenses,

Statistique Canada, Ottawa, K1A 0T6 (téléphone: 951-3797 ou 951-9155) ou au centre de consultation de Statistique Canada à:

St. John's	(772-4073)	Winnipeg	(983-4020)
Halifax	(426-5331)	Regina	(780-5405)
Montréal	(283-5725)	Edmonton	(495-3027)
Ottawa	(951-8116)	Calgary	(292-6717)
Toronto	(973-6586)	Vancouver	(666-3691)

Un service d'appel interurbain sans frais est offert, dans toutes les provinces et dans les territoires, **aux utilisateurs qui habitent à l'extérieur des zones de communication locale** des centres régionaux de consultation.

Terre-Neuve et Labrador	1-800-563-4255
Nouvelle-Ecosse, Nouveau-Brunswick et Île-du-Prince-Édouard	1-800-565-7192
Québec	1-800-361-2831
Ontario	1-800-263-1136
Manitoba	1-800-542-3404
Saskatchewan	1-800-667-7164
Alberta	1-800-282-3907
Sud de l'Alberta	1-800-472-9708
Colombie-Britannique (sud et centrale)	1-800-663-1551
Yukon et nord de la C.-B. (territoire desservi par la NorthwTel Inc.)	Zénith 0-8913
Territoires du Nord-Ouest (territoire desservi par la NorthwTel Inc.)	Appelez à frais vires au 403-495-2011

Comment commander les publications

On peut se procurer cette publication et les autres publications de Statistique Canada auprès des agents autorisés et des autres librairies locales, par l'entremise des bureaux locaux de Statistique Canada, ou en écrivant à la Section des ventes des publications, Statistique Canada, Ottawa, K1A 0T6.

1(613)951-7277

Numéro du télénographe 1(613)951-1584

Commandes: 1-800-267-6677 (sans frais partout au Canada)

Toronto
Carte de crédit seulement (973-8018)

Statistics Canada

Income and Expenditure Accounts Division

System of National Accounts

National income and expenditure accounts

Second quarter 1989

Published under the authority of the Minister
of Regional Industrial Expansion

© Minister of Supply
and Services Canada 1989

Extracts from this publication may be reproduced
for individual use without permission provided the
source is fully acknowledged. However, reproduction
of this publication in whole or in part for purposes
of resale or redistribution requires written permission
from the Programs and Publishing Products Group,
Acting Permissions Officer, Crown Copyright
Administration, Canadian Government Publishing
Centre, Ottawa, Canada K1A 0S9.

September 1989

Price: Canada, \$18.00, \$72.00 a year
Other Countries, \$21.50, \$86.00 a year

Payment to be made in Canadian funds or equivalent

Catalogue 13-001, Vol. 37, No. 2

ISSN 0318-708X

Ottawa

Statistique Canada

Division des comptes des revenus et dépenses

Système de comptabilité nationale

Comptes nationaux des revenus et dépenses

Deuxième trimestre 1989

Publication autorisée par le ministre de
l'Expansion industrielle régionale

© Ministre des Approvisionnements
et Services Canada 1989

Le lecteur peut reproduire sans autorisation des
extraits de cette publication à des fins d'utilisation
personnelle à condition d'indiquer la source en
entier. Toutefois, la reproduction de cette publication
en tout ou en partie à des fins commerciales ou de
redistribution nécessite l'obtention au préalable d'une
autorisation écrite du Groupe des programmes et produits
d'édition, agent intermédiaire aux permissions, administration
des droits d'auteur de la Couronne, Centre d'édition
du gouvernement du Canada, Ottawa, Canada K1A 0S9.

Septembre 1989

Prix: Canada, \$18.00, \$72.00 par année
Autres pays, \$21.50, \$86.00 par année

Paiement en dollars canadiens ou l'équivalent

Catalogue 13-001, vol. 37, n° 2

ISSN 0318-708X

Ottawa

Symbols

The following standard symbols are used in Statistics Canada publications:

- .. figures not available.
- ... figures not appropriate or not applicable.
- nil or zero.
- amount too small to be expressed.
- P preliminary figures.
- r revised figures.
- x confidential to meet secrecy requirements of the Statistics Act.

Signes conventionnels

Les signes conventionnels suivants sont employés uniformément dans les publications de Statistique Canada:

- .. nombres indisponibles.
- ... n'ayant pas lieu de figurer.
- néant ou zéro.
- nombres infimes.
- P nombres provisoires.
- r nombres rectifiés.
- x confidentiel en vertu des dispositions de la Loi sur la statistique relatives au secret.

The System of National Accounts

In Canada, the National Accounts have been developed since the close of the Second World War in a series of publications relating to their constituent parts. These have now reached a stage of evolution where they can be termed a "System of National Accounts". For purposes of identification, all publications (containing tables of statistics, descriptions of conceptual frameworks and descriptions of sources and methods) which make up this System carry the term "System of National Accounts" as a general title.

The System of National Accounts in Canada consists of several parts. The annual and quarterly Income and Expenditure Accounts (included with Catalogue Nos. carrying the prefix 13) were, historically speaking, the first set of statistics to be referred to with the title "National Accounts" (National Accounts, Income and Expenditure). The Balance of International Payments data (Catalogue Nos. with prefix 67) are also part of the System of National Accounts and they, in fact, pre-date the Income and Expenditure Accounts.

Greatly expanded structural detail on industries and on goods and services is portrayed in the Input-Output Tables of the System (Catalogue Nos. with prefix 15). The Catalogue Nos. carrying the prefix 15 also provide measures of the contribution of each industry to total Gross Domestic Product at factor cost as well as Productivity Measures.

Both the Input-Output tables and the estimates of Gross Domestic Product by Industry use the establishment as the primary unit of industrial production. Measures of financial transactions are provided by the Financial Flow Accounts (Catalogue Nos. with prefix 13). Types of lenders and financial instruments are the primary detail in these statistics and the legal entity is the main unit of classification of transactors. Balance sheets of outstanding assets and liabilities are published annually.

The System of National Accounts provides an overall conceptually integrated framework in which the various parts can be considered as interrelated sub-systems. At present, direct comparisons amongst those parts which use the establishment as the basic unit and those which use the legal entity can be carried out only at highly aggregated levels of data. However, Statistics Canada is continuing research on enterprise-company-establishment relationships; it may eventually be feasible to reclassify the data which are on one basis (say the establishment basis) to correspond to the units employed on another (the company or the enterprise basis).

In its broad outline, the Canadian System of National Accounts bears a close relationship to the international standard as described in the United Nations publication: *A System of National Accounts* (Studies in Methods, Series F, No. 2 Rev. 3, Statistical Office, Department of Economic and Social Affairs, United Nations, New York, 1968).

Le système de comptabilité nationale

Au Canada, les comptes nationaux ont fait l'objet depuis la fin de la Seconde Guerre mondiale de toute une série de publications portant sur leurs éléments constitutifs. Ils ont connu une telle évolution qu'on peut maintenant les qualifier de "Système de comptabilité nationale". Aux fins d'identification, toutes les publications qui font partie du système (elles contiennent des tableaux statistiques, la description du cadre théorique et l'explication des sources et des méthodes) portent le titre général de "Système de comptabilité nationale".

Le système de comptabilité nationale du Canada se divise en plusieurs catégories de comptes. Les comptes annuels et trimestriels des revenus et des dépenses (paraissant dans les publications dont le numéro de catalogue commence par 13) ont constitué le premier ensemble de statistiques à être connu sous le titre de "Comptes nationaux" (Comptes nationaux, revenus et dépenses). Les données sur la balance canadienne des paiements internationaux (numéro de catalogue commençant par 67) font également partie du système de comptabilité nationale; elles ont même existé avant les comptes des revenus et dépenses.

Une nomenclature beaucoup plus détaillée d'industries et de biens et services figure dans les tableaux d'entrées-sorties du système (numéro de catalogue commençant par 15). Les publications dont le numéro de catalogue commence par 15 comprennent aussi les mesures de l'apport de chaque branche d'activité au total du produit intérieur brut au coût des facteurs ainsi que les mesures de productivité.

L'établissement est l'unité primaire de production industrielle tant dans les tableaux d'entrées-sorties que dans les estimations du produit intérieur brut par activité économique. Les comptes de flux financiers (publications dont le numéro de catalogue commence par 13) mesurent les opérations financières. Les catégories de prêteurs et d'instruments financiers forment les éléments de base de ces statistiques et la personne morale est le point de départ du classement des agents économiques. Les comptes du bilan des actifs et passifs en circulation sont disponibles annuellement.

Le système de comptabilité nationale constitue un ensemble conceptuellement intégré dans lequel les diverses catégories de comptes peuvent être considérées comme des sous-systèmes étroitement liés entre eux. Au stade actuel de développement, on ne peut faire de comparaison directe entre les éléments basés sur l'établissement et ceux qui sont basés sur l'entité juridique que lorsque les données sont groupées dans des catégories très générales. Toutefois, Statistique Canada poursuit ses recherches sur les relations entre l'entreprise, la société et l'établissement. Il sera peut-être possible un jour de reclasser les données établies sur une certaine base (l'établissement par exemple) de manière à les faire correspondre aux données établies sur une autre base (société ou entreprise).

Dans ses grandes lignes, le système de comptabilité nationale du Canada suit de très près la norme internationale exposée dans la publication des Nations Unies intitulée *Système de comptabilité nationale* (Études méthodologiques, série F, n° 2, rév. 3, Bureau de statistique, Département des affaires économiques et sociales, Nations Unies, New York, 1970).

Notice to users:

The Income and Expenditure Accounts data are available both unadjusted and adjusted for seasonal variation on day of release in a variety of forms such as facsimile, CANSIM, special computer tabulations and standard printouts. MS-DOS formatted microcomputer diskettes containing data from all of the division's current publications are available to subscribers.

This publication includes revised seasonally adjusted data for the first quarter 1989. The revisions reflect statistical changes resulting from revised source data and seasonal patterns.

Diskettes for this publication

The statistics in this publication, covering the period 1982-1989, are available on diskette, as an optional supplement for subscribers.

Historical publications

The following publications form part of the income and expenditure accounts documentation.

- 13-213S Provincial Economic Accounts, Historical Issue, 1961-1986.
- 13-531 National Income and Expenditure Accounts, Annual Estimates, 1926-1986.
- 13-533 National Income and Expenditure Accounts, Quarterly Estimates, 1947-1986.

A new set of documentation for the Income and Expenditure Accounts concepts, sources and methods is being prepared and will be released as a series of volumes over the next two years. The first volume, which will present a broad overview of the IEA as a whole, is planned for release in the first half of 1990. Subsequent volumes, detailing the sources and methods for individual components of the accounts, will be released thereafter as they are completed.

These volumes will supersede the previous documentation published in the mid-1970s.

This publication was prepared under the direction of:

- **Philip Smith**, Director, Income and Expenditure Accounts Division
- **David McDowell**, Head, Investment Income and Consumer Expenditure
- **Michel Pascal**, Head, Government, Labour and Unincorporated Business
- **Karen Wilson**, Head, Capital Expenditure and Trade
- **Gylliane Gervais**, Head, Provincial Accounts
- **Nona Park**, Head, Automation and Production
- **Joel Diena**, Head, Research and Development Projects and Analysis
- **Douglas Clancy**, Senior Advisor

Avis aux utilisateurs:

Les données des comptes des revenus et dépenses sont disponibles le jour de la parution sur des bases désaisonnalisée et non désaisonnalisée sous diverses formes, telles que des fac-similés, CANSIM et des totalisations habituelles et spéciales sur imprimé d'ordinateur. Les acquéreurs des publications peuvent obtenir des disquettes pour micro-ordinateur en format MS-DOS contenant les données de toutes les publications courantes de la division.

Cette publication contient les données désaisonnalisées révisées pour le premier trimestre 1989. Les révisions traduisent les changements de nature statistique résultant de la révision des données de base et des tendances saisonnières.

Les disquettes de cette publication

Les statistiques de cette publication, portant sur la période de 1982 à 1989, sont offertes sur disquette aux acquéreurs à titre facultatif.

Publications historiques

Les publications suivantes font partie de la documentation des comptes des revenus et dépenses.

- 13-213S Comptes économiques provinciaux, édition historique, 1961-1986.
- 13-531 Comptes nationaux des revenus et dépenses, estimations annuelles, 1926-1986.
- 13-533 Comptes nationaux des revenus et dépenses, estimations trimestrielles, 1947-1986.

De nouveaux ouvrages de référence exposant les concepts, sources et méthodes des comptes des revenus et dépenses sont présentement en préparation et seront disponibles sous forme de volumes d'ici les deux prochaines années. Le premier volume se veut un exposé sommaire des comptes des revenus et dépenses et devrait être finalisé dans la première moitié de 1990. Les autres volumes qui présenteront en détail les sources et méthodes des composantes des comptes deviendront disponibles par la suite aussitôt qu'ils seront complétés.

Ces volumes remplaceront le document de référence paru au milieu des années 70.

Cette publication a été rédigée sous la direction de:

- **Philip Smith**, Directeur, Division des comptes des revenus et dépenses
- **David McDowell**, Chef, Revenus de placements et dépenses de consommation
- **Michel Pascal**, Chef, Administrations publiques, revenu du travail et entreprises individuelles
- **Karen Wilson**, Chef, Dépenses d'investissement et commerce
- **Gylliane Gervais**, Chef, Comptes provinciaux
- **Nona Park**, Chef, Automatisation et production
- **Joel Diena**, Chef, Analyse et projets de recherche et de développement
- **Douglas Clancy**, Conseiller principal

Table of Contents

	Page
Highlights	vii
Summary of Economic Developments in the Second Quarter 1989	vii

Analytical Tables	xiv
-------------------	-----

Tables

1. Gross Domestic Product, Income Based	2
2. Gross Domestic Product, Expenditure Based	4
3. Gross Domestic Product at 1981 Prices	6
4. Relation between Gross Domestic Product at Market Prices, Gross National Product at Market Prices and Net National Income at Factor Cost	8
5. Sources and Disposition of Gross Saving	10
6. Sources and Disposition of Personal Income	12
7. Personal Expenditure on Consumer Goods and Services by Type of Expenditure	16
8. Personal Expenditure on Consumer Goods and Services by Type of Expenditure at 1981 Prices	18
9. Government Sector Revenue and Expenditure	20
10. Federal Government Revenue and Expenditure	22
11. Provincial Government Revenue and Expenditure	24
12. Local Government Revenue and Expenditure	26
13. Hospital Revenue and Expenditure	28
14. Canada and Quebec Pension Plan Revenue and Expenditure	30
15. Undistributed Corporation Profits	32
16. Investment in Fixed Capital, by Sector and Type	34
17. Investment in Fixed Capital, by Sector and Type, at 1981 Prices	34
18. Business Investment in Inventories	36
19. Business Investment in Inventories at 1981 Prices	38
20. Transactions of Residents with Non-Residents in the Income and Expenditure Accounts	38
21. Implicit Price Indexes, Gross Domestic Product	40

Table des matières

	Page
Faits saillants	vii
Évolution de la conjoncture économique au deuxième trimestre de 1989	vii

Tableaux analytiques	xiv
----------------------	-----

Tableaux

1. Produit intérieur brut en termes de revenus	2
2. Produit intérieur brut en termes de dépenses	4
3. Produit intérieur brut aux prix de 1981	6
4. Rapport entre le produit intérieur brut aux prix du marché, le produit national brut aux prix du marché et le revenu national net au coût des facteurs	8
5. Provenance et emploi de l'épargne brute	10
6. Provenance et emploi du revenu personnel	12
7. Dépenses personnelles en biens et services de consommation par catégorie de dépenses	16
8. Dépenses personnelles en biens et services de consommation par catégorie de dépenses aux prix de 1981	18
9. Recettes et dépenses du secteur des administrations publiques	20
10. Recettes et dépenses de l'administration fédérale	22
11. Recettes et dépenses des administrations provinciales	24
12. Recettes et dépenses des administrations locales	26
13. Recettes et dépenses des hôpitaux	28
14. Recettes et dépenses du Régime de pensions du Canada et du Régime de rentes du Québec	30
15. Bénéfices non répartis des sociétés	32
16. Investissement en capital fixe, par secteur et par type de biens d'équipement	34
17. Investissement en capital fixe, par secteur et par type de biens d'équipement aux prix de 1981	34
18. Investissement en stocks des entreprises	36
19. Investissement en stocks des entreprises aux prix de 1981	38
20. Opérations entre les résidents et les non-résidents d'après les comptes des revenus et dépenses	38
21. Indices implicites de prix, produit intérieur brut	40

Table of Contents – Concluded

Tables	Page
22. Fixed-Weighted Price Indexes, Gross Domestic Product, 1981 Weights	42
23. Chain Price Indexes, Gross Domestic Product	44
Footnote Section	49

Table des matières – fin

Tableaux	Page
22. Indices de prix à pondération fixe, produit intérieur brut, poids de 1981	42
23. Indices de prix en chaîne, produit intérieur brut	44
Section des notes	49

Special Notice

Updated and revised annual estimates for the NIEA sector accounts, covering the period 1985-1988, were released with the results of the first quarter 1989. These estimates, which in previous years were unavailable until the fall, can be obtained in computer printout or on microcomputer diskette from the Income and Expenditure Accounts Division. They can also be retrieved on CANSIM from matrices 6627-6640, 6643-6654, 6741-6743 and 6670-6675. The sector accounts are published as Tables 1-29 of the annual **National Income and Expenditure Accounts**, (catalogue 13-201) which will be available in October 1989.

Note spéciale

Les estimations annuelles révisées et mises à jour des comptes sectoriels des comptes nationaux des revenus et dépenses portant sur la période 1985-1988 ont été diffusées avec les résultats du premier trimestre de 1989. On peut obtenir ces estimations, qui ne paraissaient pas auparavant avant l'automne, sur imprimé d'ordinateur ou sur disquette de micro-ordinateur auprès de la Division des comptes des revenus et dépenses. Ces données sont aussi stockées dans CANSIM dans les matrices 6627-6640, 6643-6654, 6741-6743 and 6670-6675. Les comptes sectoriels constituent les tableaux 1 à 29 de la publication annuelle **Comptes nationaux des revenus et dépenses** (13-201 au catalogue), qui paraîtra en octobre 1989.

Highlights

Summary of Economic Developments in the Second Quarter 1989

Gross domestic product at market prices increased 1.3% in the second quarter of 1989, reaching a seasonally adjusted annual rate of \$643.7 billion. Expressed at 1981 prices, the advance was 0.2%, the lowest real growth since the fourth quarter of 1986 (see Chart 1). The GDP implicit price index rose 1.2% from the first quarter (see Chart 2) and 5.6% on a year-over-year basis.

There were a number of signs in the second quarter suggesting that the economy is entering a period of slower growth. Along with lower output growth, there was a halt in employment growth during the quarter. Housing starts dropped and there was a weakening in the housing resale market. Real exports fell 0.5%, reflecting lower wheat shipments and weaker demand for some Canadian products in the United States. Corporation profits also declined.

Chart 1 - Graphique 1
Real Gross Domestic Product

Produit intérieur brut réel

Quarterly percentage change
Variation trimestrielle en pourcentage

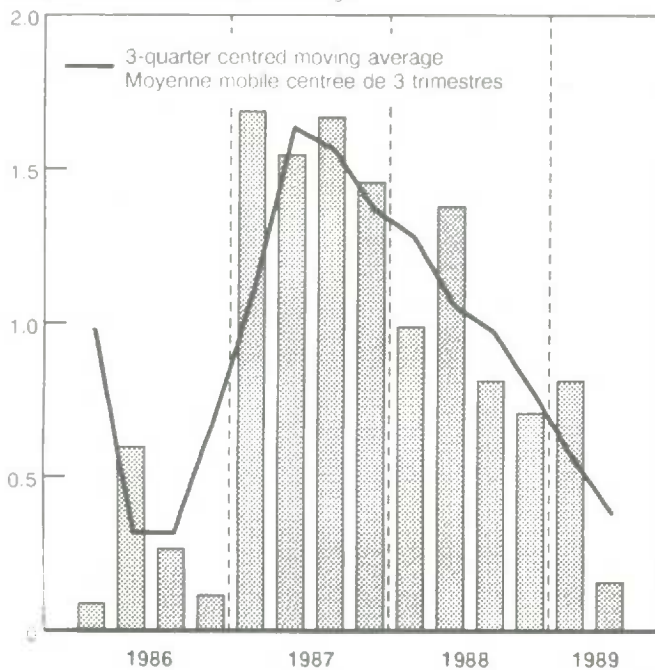

Faits saillants

Évolution de la conjoncture économique au deuxième trimestre 1989

Le produit intérieur brut aux prix du marché augmente de 1.3% au deuxième trimestre de 1989 pour atteindre un niveau annuel de \$643.7 milliards en termes désaisonnalisés. En prix de 1981, la hausse s'établit à 0.2%, soit la plus faible croissance réelle depuis le quatrième trimestre de 1986 (Graphique 1). L'indice implicite de prix du PIB augmente de 1.2% par rapport au premier trimestre (Graphique 2) et de 5.6% d'une année à l'autre.

Un certain nombre d'indices au deuxième trimestre donne à penser que l'économie entre dans une période de croissance plus lente. Le ralentissement de la croissance de la production s'accompagne d'un arrêt de la croissance de l'emploi au cours du trimestre. Les mises en chantier de logements se replient et le marché immobilier de la revente s'affaiblit. Les exportations réelles diminuent de 0.5%, traduisant en cela la diminution des exportations de blé et une demande plus faible de certains produits canadiens aux États-Unis. Les bénéfices des sociétés sont également en baisse.

Chart 2 - Graphique 2
Gross Domestic Product
Implicit Price Index
Indice implicite de prix du produit
intérieur brut

Quarterly percentage change
Variation trimestrielle en pourcentage

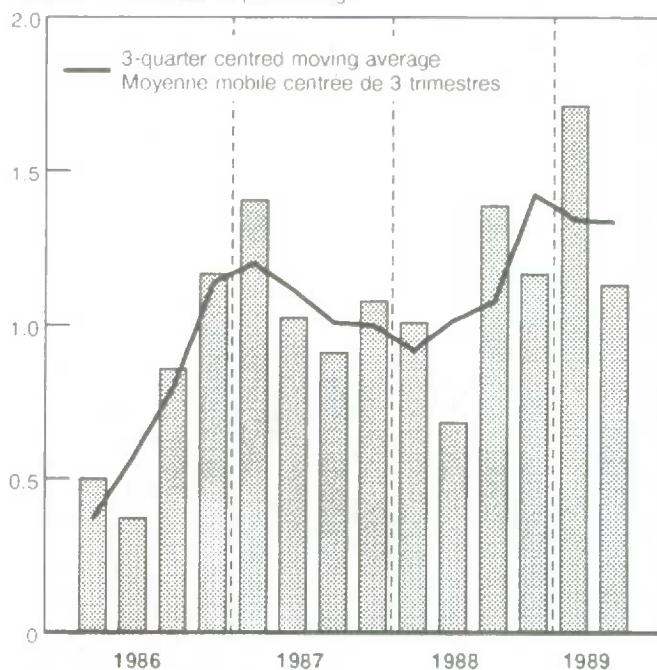

Although production growth slowed, demand continued to increase substantially. With adjustment for inflation, the advance in final domestic demand was 0.8%. The increase was attributable to a second quarter pickup in consumer spending, following a small first quarter increase, and to the continuing surge in business outlays on plant and equipment. Business inventories accumulated more rapidly. This buildup, combined with the continued growth in final domestic demand, was reflected in higher imports of goods and services, which increased 3.1% in real terms.

Components of Demand

The volume of personal expenditure on consumer goods and services grew 1.3% during the second quarter, after rising only 0.4% in the first. The increase in consumer spending occurred about equally in the goods and services components. Purchases of durable and semi-durable goods grew substantially. After sharp decreases in the first quarter, spending on motor vehicles, parts and repairs, and on clothing and footwear bounced back, the former stimulated by manufacturers' special incentive programs. Spending on non-durable goods, such as food and fuels, rose only 0.3%. Higher taxes on gasoline, tobacco and alcohol was one factor which dampened demand growth. In the services component, spending on restaurant meals and hotel accommodation recorded a sizable 2.2% increase and gross rents rose 1.1%.

Business residential construction investment dropped 3.9% in real terms during the second quarter. Real estate commissions declined sharply as housing resale markets weakened in many areas of the country. Housing starts turned down early in the quarter and new construction work-put-in-place declined slightly. Spending on alterations and improvements to existing dwellings increased 1.7%.

Business plant and equipment spending rose 2.1% in the second quarter, maintaining the strong upward trend evident since the end of 1986. Outlays for machinery and equipment rose 3.1%, as expenditures were considerably higher for transportation equipment, industrial machinery and office equipment. Non-residential construction was virtually unchanged, following strong growth in the first quarter.

The value of physical change in non-farm business inventories rose for the second consecutive quarter (see Chart 4). The upward swing was equivalent to 0.3% of real GDP. Most of the buildup was at the wholesale and retail levels. It occurred despite substantial declines in stocks of motor vehicles and parts, as car sales picked up. Stocks of food products, petroleum products and lumber were all higher.

En dépit du ralentissement de la production, la demande continue de croître de manière vigoureuse. Après correction de la variation des prix, la hausse de la demande intérieure finale s'établit à 0.8%. Cette progression s'explique par le redressement des dépenses de consommation au deuxième trimestre, après une faible hausse au premier, et par la poussée soutenue des dépenses des entreprises en usines et matériel. Les stocks des entreprises augmentent plus rapidement. L'accumulation des stocks conjuguée à la croissance soutenue de la demande intérieure finale se traduit par une progression des importations de biens et services (+3.1 %, en termes réels).

Agrégats de la demande

Les dépenses personnelles en biens et services de consommation augmentent de 1.3% en volume au deuxième trimestre de 1989, après s'être accrues de 0.4% seulement au premier. L'augmentation des dépenses de consommation touche de façon à peu près égale les biens et les services. Les achats de biens durables et semi-durables augmentent sensiblement. Les dépenses en véhicules automobiles, pièces et réparations et en vêtements et chaussures se redressent après les fortes baisses du premier trimestre, les achats de véhicules étant stimulés par les programmes de promotion des fabricants. Les dépenses en biens non durables tels que les aliments et les carburants ne s'accroissent que de 0.3%, la majoration des taxes sur l'essence, le tabac et l'alcool contribuant à freiner la croissance de la demande. Dans le cas des services, les dépenses au titre des restaurants et hôtels progressent de façon appréciable (+2.2%), alors que celles au titre des loyers bruts sont en hausse de 1.1%.

Les investissements des entreprises en construction résidentielle baissent de 3.9% en termes réels au deuxième trimestre. Les commissions immobilières diminuent fortement en raison de l'affaiblissement du marché de la revente dans plusieurs régions du pays. Les mises en chantier de logements déclinent au début du trimestre et les nouveaux travaux mis en place baissent légèrement. Les dépenses en améliorations et modifications aux logements existants augmentent de 1.7%.

Les dépenses des entreprises en usines et matériel augmentent de 2.1% au deuxième trimestre, ce qui marque la poursuite de la forte tendance à la hausse observée depuis la fin de 1986. Les dépenses en machines et matériel s'accroissent de 3.1%, en raison d'une augmentation considérable des dépenses en matériel de transport, en machines industrielles et en matériel de bureau. La construction non résidentielle reste pratiquement inchangée, après la forte hausse du premier trimestre.

La valeur de la variation matérielle des stocks commerciaux non agricoles augmente pour le deuxième trimestre consécutif (Graphique 4). La poussée à la hausse équivaut à 0.3% du PIB réel. La plus grande partie de cette accumulation s'observe dans le commerce de gros et le commerce de détail, en dépit de baisses appréciables des stocks de véhicules et de pièces automobiles, avec la reprise des ventes de voitures. Les stocks de produits alimentaires, de dérivés du pétrole et de bois de construction sont tous à la hausse.

Farm inventories (on a seasonally adjusted basis) continued to recover from the effects of the drought in 1988. Grain stocks accumulated and there was a smaller increase in stocks of other agricultural commodities. The rebuilding of farm-held grain stocks contributed 0.2% to the real GDP growth rate, about the same as in the first quarter.

The balance of trade in goods and services declined sharply in the second quarter, as a result of rapidly rising imports, falling exports and a deterioration in the terms of trade. In current dollar terms and at annual rates, the balance went from a \$2.8 billion surplus in the first quarter, to a \$4.4 billion deficit in the second. In constant 1981 dollar terms, there was an increase in the deficit from \$0.7 billion to \$6.3 billion (see Chart 3), equivalent to 1.2% of real GDP. Real exports dropped 0.5%, while imports rose 3.1%.

Export prices rose less rapidly than import prices for the first time since 1986, based on the chain price indexes. On the merchandise account, real exports of wheat, automotive goods, and forest products all fell, while exports of natural gas, machinery and equipment recorded notable increases. Import volumes were higher for a wide range of products, particularly machinery and equipment and crude petroleum, although they were lower in the case of motor vehicles. On the non-merchandise account, lower spending by foreign tourists in Canada and increased expenditure by Canadians abroad accounted for much of the negative swing in the balance.

Les stocks agricoles (après désaisonnalisation) continuent de se redresser après la sécheresse de 1988. Les stocks de céréales s'accumulent alors qu'on observe une plus faible augmentation des stocks des autres produits agricoles. La reconstitution des stocks de céréales détenus dans les fermes représente 0.2% du taux de croissance du PIB réel, soit à peu près autant qu'au premier trimestre.

Le solde du commerce en biens et services chute au deuxième trimestre en raison de la forte hausse des importations, de la baisse des exportations et de la détérioration des termes de l'échange. En dollars courants et au taux annuel, le solde est passé d'un excédent de \$2.8 milliards au premier trimestre à un déficit de \$4.4 milliards au deuxième. En dollars constants de 1981, le déficit s'accroît, passant de \$0.7 milliard à \$6.3 milliards (Graphique 3), ce qui équivaut à 1.2 % du PIB réel. Les exportations réelles diminuent de 0.5 %, alors que les importations s'accroissent de 3.1 %.

Pour la première fois depuis 1986, les prix à l'exportation augmentent moins rapidement que ceux à l'importation d'après les indices de prix en chaîne. Au compte des marchandises, les exportations réelles de blé, de produits automobiles et de produits forestiers diminuent, tandis que les exportations de gaz naturel, de machines et de matériel augmentent sensiblement. Les importations en volume d'un vaste éventail de produits sont en hausse, notamment celles de machines et matériel et de pétrole brut, alors qu'elles sont en baisse dans le cas des véhicules automobiles. Au compte des invisibles, la diminution des dépenses des touristes étrangers au Canada et l'augmentation des dépenses des Canadiens à l'étranger expliquent la plus grande partie du revirement négatif du solde.

Chart 3
Exports and Imports of Goods and Services

Graphique 3
Exportations et importations de biens et services

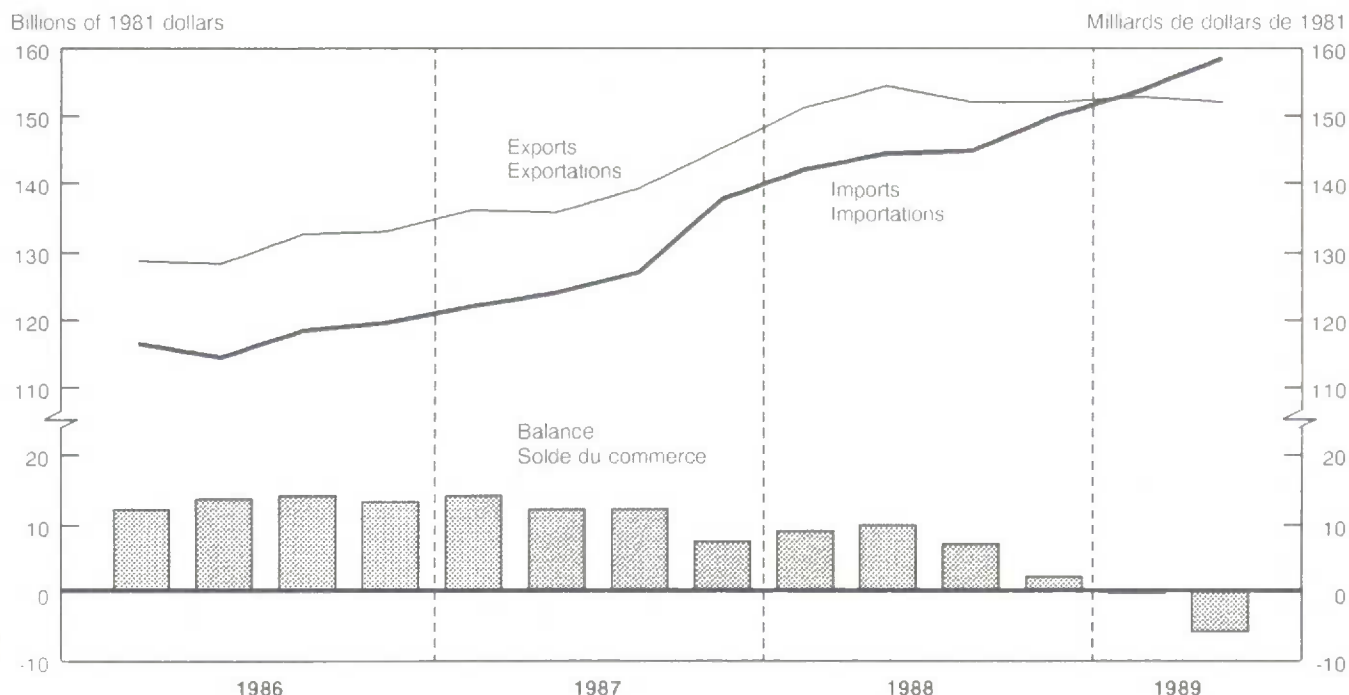

Price Indexes

Inflation, as measured by the GDP implicit price index, moderated in the second quarter. The index rose 1.2%, after a 1.8% jump in the first quarter. About half of this apparent slowing in inflation was attributable to compositional changes in expenditures. The chain price index, which measures the price change element holding expenditure composition fixed, rose 1.4% in the quarter, following a 1.7% rise in the first quarter. Tax increases in the spring budgets were one important contributor to the second quarter price increase. The chain price index for final domestic demand rose more rapidly than the overall GDP index for the first time since the third quarter of 1986.

Chain Price Indexes, First and Second Quarters, 1989

Percentage change	I	II
Personal expenditure	1.4	1.6
Total government expenditure	1.2	1.8
Residential investment	1.6	1.3
Non-residential investment	1.9	1.2
Machinery and equipment investment	-0.2	0.5
Final domestic demand	1.3	1.5
Exports	1.8	0.3
Less: imports	0.2	0.7
Gross domestic product*	1.7	1.4

* Excludes value of physical change in inventories.

Indices de prix

L'inflation, mesurée par l'indice implicite de prix du PIB, ralentit au deuxième trimestre. L'indice augmente de 1.2%, après une hausse de 1.8% au premier trimestre. La moitié environ de ce ralentissement apparent de l'inflation est imputable à des changements dans la composition des dépenses. L'indice de prix en chaîne, qui mesure la variation des prix avec composition fixe des dépenses, augmente de 1.4% au deuxième trimestre, après une progression de 1.7% au premier. Les hausses d'impôts contenues dans les budgets déposés au printemps ont largement contribué à l'accroissement des prix au deuxième trimestre. L'indice de prix en chaîne de la demande intérieure finale augmente plus rapidement que l'indice du PIB global pour la première fois depuis le troisième trimestre de 1986.

Indices de prix en chaîne, premier et deuxième trimestres de 1989

Variation en pourcentage	I	II
Dépenses personnelles	1.4	1.6
Total, dépenses publiques	1.2	1.8
Investissements résidentiels	1.6	1.3
Investissements non résidentiels	1.9	1.2
Investissements en machines et matériel	-0.2	0.5
Demande intérieure finale	1.3	1.5
Exportations	1.8	0.3
Moins: Importations	0.2	0.7
Produit intérieur brut *	1.7	1.4

* Sans la valeur de la variation matérielle des stocks.

Components of Income

Wages, salaries and supplementary labour income grew 2.2%, although paid worker employment was unchanged from the previous quarter. Large retroactive wage payments by the federal government were an important element in the increase. Unit labour costs rose 2.0% in the quarter and were 6.0% higher than in the second quarter of 1988.

Corporation profits before taxes fell 6.2% in the quarter and were down 3.4% on a year-over-year basis (see Chart 5). Industrial and financial corporations, at the total level, experienced large profit drops. Interest and miscellaneous investment income rose 0.2% and net income of non-farm unincorporated business, including rent, increased 1.6%. The accrued net income of farm operators from farm production rose 3.8%, following three consecutive quarters of decline. The growth in accrued farm income was due to subsidy payments under the Canadian Crop Drought Assistance Program and to the improved crop in 1989 after the drought of 1988.

Agrégats des revenus

La rémunération des salariés s'accroît de 2.2%, bien que le nombre de travailleurs rémunérés soit resté inchangé par rapport au trimestre précédent. Cet accroissement est attribuable dans une large mesure aux importants paiements rétroactifs de salaires dans l'administration fédérale. Les coûts unitaires de main-d'œuvre augmentent de 2.0% au cours du trimestre et dépassent de 6.0% ceux du deuxième trimestre de 1988.

Les bénéfices des sociétés avant impôts baissent de 6.2% au deuxième trimestre et de 3.4% d'une année à l'autre (Graphique 5). Dans l'ensemble, les sociétés industrielles et les sociétés financières enregistrent toutes deux d'importantes baisses des bénéfices. Les intérêts et revenus divers de placements augmentent de 0.2%, et le revenu net des entreprises individuelles non agricoles, loyers compris, progresse de 1.6%. Le revenu comptable net des exploitants agricoles au titre de la production agricole s'accroît de 3.8 %, après avoir diminué pendant trois trimestres consécutifs. L'augmentation du revenu comptable agricole provient des paiements de subventions en vertu du Programme canadien d'aide aux agriculteurs victimes de la sécheresse et de la meilleure récolte en 1989, après la sécheresse de 1988.

Personal income advanced 2.2%, about the same rate as the average for the previous four quarters, reaching \$545.9 billion. Since personal income tax collections rose more sharply than personal income, personal disposable income grew only 0.9% in the quarter, after increases averaging 3.0% in the previous four quarters. Consumer spending rose 2.8% in current dollar terms and there was a drop in the personal saving rate from 11.1% in the first quarter, to 9.2% in the second.

Output by Industry

From an industry perspective, real GDP at factor cost rose 0.3% in the second quarter, following an increase of 0.7% in the first quarter. Goods production advanced 0.4%, following a 1.0% increase in the first quarter. Manufacturing, mining and agriculture led the increase, while construction and utilities declined. Services output rose 0.2%, following a gain of 0.6% in the first quarter of the year. The second quarter advance, the smallest quarterly gain since the final quarter of 1986, originated in communication industries, retail trade and community, business and personal services. Finance, insurance, and real estate, transportation and storage, and wholesale trade all fell in the second quarter.

Government Sector

In the government sector accounts, the federal government deficit (on a national accounts basis) edged down, from \$23.8 billion to \$23.7 billion. Total current expenditure rose 6.1%, capital outlays dropped 14.1% and total revenue grew 7.1%. The increase in current expenditure reflected a number of elements, the most important being rising interest on the public debt, higher transfer payments to provincial governments and special farm subsidy payments. The large increase in federal revenues was partly because of indirect tax rate increases in the April 27, 1989 budget.

After falling into a deficit position in the first quarter of 1989, the consolidated provincial government balance swung back into surplus in the second quarter. Revenue growth was quite strong, partly because of indirect tax increases in the spring budgets. The aggregate surplus in the remainder of the government sector, encompassing local governments, hospitals and the Canada and Quebec Pension Plans, increased slightly.

Le revenu personnel s'accroît de 2.2%, soit à peu près autant que la moyenne des quatre trimestres précédents, pour atteindre \$545.9 milliards. Comme les perceptions d'impôts sur le revenu des particuliers ont augmenté plus rapidement que le revenu personnel, la croissance du revenu personnel disponible ne s'élève qu'à 0.9% au deuxième trimestre, contre 3.0% en moyenne au cours des quatre trimestres précédents. Les dépenses de consommation augmentent de 2.8% en dollars courants et le taux d'épargne personnelle baisse de 11.1% au premier trimestre à 9.2% au deuxième.

Production par branche d'activité

En ce qui concerne l'activité par branche de production, le PIB réel au coût des facteurs augmente de 0.3% au deuxième trimestre après une hausse de 0.7% au premier. La production de biens s'accroît de 0.4%, contre 1.0% au premier trimestre. Les industries manufacturières, les mines et l'agriculture dominent la croissance, alors que la production diminue dans le bâtiment et les services publics. On observe une hausse de 0.2% dans la production de services, contre 0.6% au trimestre précédent. Cette progression au deuxième trimestre, la plus faible depuis le dernier trimestre de 1986, se concentre dans les communications, le commerce de détail et les services socio-culturels, commerciaux et personnels. La production est en baisse dans les finances, assurances et affaires immobilières, les transports et l'entreposage ainsi que le commerce de gros.

Secteur des administrations

Dans les comptes du secteur des administrations, le déficit de l'administration fédérale (base de la comptabilité nationale) diminue légèrement, passant de \$23.8 milliards à \$23.7 milliards. Les dépenses courantes totales s'accroissent de 6.1%, les dépenses en capital baissent de 14.1 %, et les recettes totales sont en hausse de 7.1%. L'augmentation des dépenses courantes est imputable à plusieurs facteurs, dont les plus importants sont l'accroissement du service de la dette publique, la hausse des paiements de transfert aux administrations provinciales et les paiements de subventions aux agriculteurs. La forte augmentation des recettes fédérales s'explique en partie par les hausses des impôts indirects contenues dans le budget du 27 avril 1989.

Après avoir enregistré un déficit au premier trimestre de 1989, le solde consolidé des administrations provinciales se retrouve en excédent au deuxième trimestre. La croissance des recettes est assez forte, en partie à cause des augmentations d'impôts indirects dans les budgets présentés au printemps. L'excédent global du reste du secteur des administrations, ce qui comprend les administrations locales, les hôpitaux et les Régimes de pensions du Canada et de rentes du Québec, augmente légèrement.

Chart 4 – Graphique 4
Value of Physical Change in Non-Farm Business Inventories
Valeur de la variation matérielle des stocks des entreprises non agricoles

Billions of 1981 dollars
 Milliards de dollars de 1981

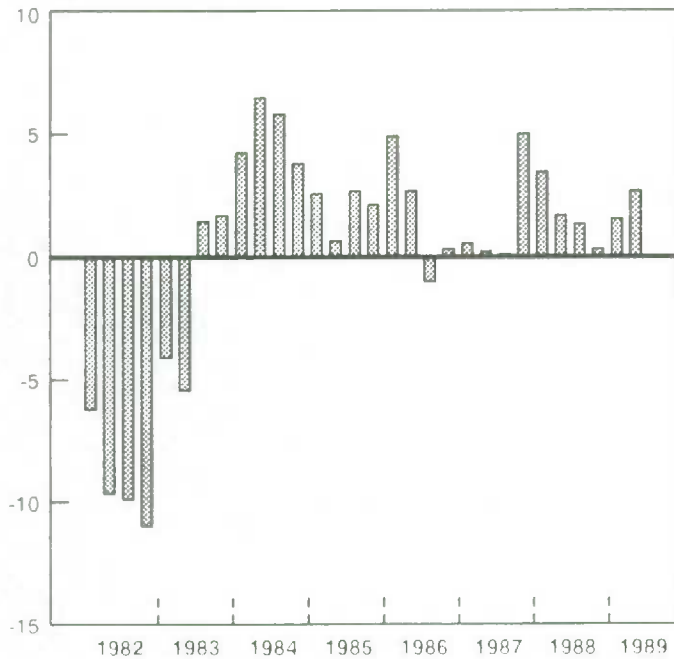
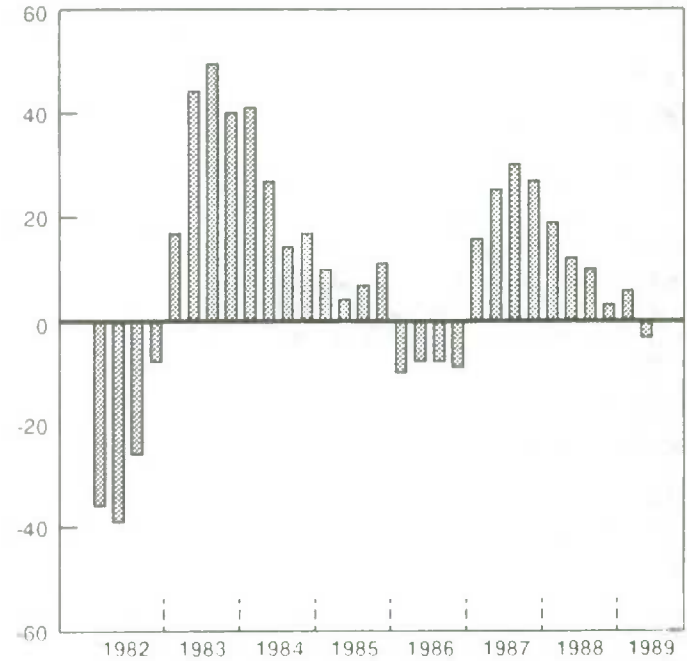

Chart 5 – Graphique 5
Corporation Profits Before Taxes
Bénéfices des sociétés avant impôt

Year-over-year percentage change
 Variation en pourcentage, année précédente



Analytical Tables

Tableaux analytiques

ANALYTICAL TABLE I. Gross Domestic Product and Components, Income Based

Percentage change from the previous quarter based on seasonally adjusted data

No.		1986					1987				
		I	II	III	IV	Year Année	I	II	III	IV	Year Année
1	Wages, salaries and supplementary labour income	1.7	1.4	1.2	1.9	6.7	2.8	2.5	2.0	2.0	8.9
2	From business	2.0	1.5	.9	2.3	7.2	3.3	2.3	2.6	2.4	9.9
3	From government, civilian	1.1	1.3	1.8	.8	5.3	1.7	2.8	.4	.9	6.2
4	From government, military pay and allowances	1.7	-1.3	8.2	-.1	7.5	1.3	1.6	.5	.9	6.6
5	From persons	.8	1.4	2.0	1.0	6.4	-.2	5.8	-.3	1.0	6.4
6	Corporation profits before taxes	-16.5	1.1	.4	7.0	-8.7	6.7	9.0	4.5	4.2	24.5
7	Interest and miscellaneous investment income	-2.3	-9.2	2.2	2.5	-4.4	-4.6	10.9	1.3	3.3	5.3
8	Accrued net income of farm operators from farm production	30.6	10.9	-14.8	-10.3	41.9	36.1	18.8	-56.7	-18.2	-7.6
9	Net income of non-farm unincorporated business, including rent	1.4	3.0	1.4	1.6	9.5	2.5	2.5	1.8	1.5	9.0
10	Rent	1.9	2.1	1.9	1.1	10.5	.5	.7	-.4	.3	2.8
11	Other unincorporated business income	1.1	3.6	1.0	2.2	9.5	4.1	3.8	2.8	2.8	17.8
12	Inventory valuation adjustment(1)	572	688	-1,896	-736	-.8	2,388	-3,332	-128	360	-1,413
13	Net domestic income at factor cost	-.8	.7	.6	2.2	4.0	3.5	3.5	1.4	2.4	9.8
14	Indirect taxes less subsidies	5.6	2.7	5.9	-5.0	13.4	2.1	-1.5	13.6	1.9	8.0
15	Indirect taxes	4.3	4.1	2.4	-2.8	9.0	4.8	3.2	4.5	.6	9.9
16	Federal	7.1	7.7	7.2	-8.2	10.4	9.5	.8	7.4	1.7	12.3
17	Provincial	-.5	4.4	-.1	.3	8.0	-.3	7.3	5.0	-.	9.1
18	Local	8.9	-.4	.2	-.3	8.7	8.3	.2	.2	-.	8.3
19	Less: subsidies	-1.9	11.4	-13.9	9.6	-9.1	17.8	23.5	-26.7	-6.4	19.7
20	Federal	-11.9	53.9	-27.4	22.9	-23.5	32.9	41.9	-42.3	-5.9	45.6
21	Provincial	5.0	-16.2	.9	-.9	8.3	2.7	.1	1.5	-8.0	-3.5
22	Local	10.1	-.	.6	-.6	9.9	4.3	.6	-.	-.	4.6
23	Capital consumption allowances	3.2	1.1	2.0	.4	7.7	1.9	1.6	2.3	2.2	9.5
24	Statistical discrepancy(1)	1,520	168	-852	400	1,083	-196	-716	-696	1,160	-875
25	Gross domestic product at market prices	.6	1.0	1.1	1.3	5.6	3.1	2.6	2.6	2.6	8.1

See footnotes(s) at end of analytical tables

TABLEAU ANALYTIQUE I. Produit intérieur brut et composantes, en termes de revenus

Variation en pourcentage par rapport au trimestre précédent à partir de données désaisonnalisées

1988					1989						N°
I	II	III	IV	Year Année	I	II	III	IV	Year Année		
2.7	1.9	2.0	1.8	9.0	2.4	2.2				Rémunération des salariés	1
3.0	2.2	2.1	1.9	10.3	2.5	2.0				En provenance des entreprises	2
1.6	1.0	1.7	1.5	5.3	2.0	2.8				En provenance des administrations publiques, effectifs civils	3
1.9	1.1	1.2	1.0	4.2	2.7	4.7				En provenance des administrations publiques, solde et indemnités militaires	4
1.9	1.1	2.5	2.0	5.6	2.0	9				En provenance des particuliers	5
-	3.1	2.5	-2.8	10.7	3.4	-6.2				Benéfices des sociétés avant impôts	6
-2.2	6.9	3.2	7.2	12.4	3.3	2				Intérêts et revenus divers de placements	7
170.6	3.3	-12.9	-5.4	37.9	-11.3	3.8				Revenu comptable net des exploitants agricoles au titre de la production agricole	8
1.3	1.8	1.2	3.6	6.5	2.3	1.3				Revenu net des entreprises individuelles non agricoles, loyers comorés	9
1.3	1.5	2.1	3.6	3.3	1.8	1.5				Loyers	10
2.3	2	6	3.6	8.3	2.6	1.6				Revenu des autres entreprises individuelles	11
1.580	-1.472	1.176	708	614	-1.796	1.052				Ajustement de la valeur des stocks(1)	12
2.9	2.1	2.2	1.9	9.8	2.1	1.1				Revenu intérieur net au coût des facteurs	13
-5	3.4	3.9	3.1	12.5	2.9	3.9				Impôts directs moins subventions	14
2.3	2.5	2.0	2.3	9.6	2.8	4.9				Impôts indirects	15
-9	-4	3.9	3.6	6.9	5	10.9				Administration fédérale	16
2.7	6.2	1.6	2.7	13.6	2.2	3.1				Administrations provinciales	17
6.1	2	2	1	5.5	7.1	2				Administrations locales	18
18.9	-2.0	-7.0	-2.2	-4.5	2.5	16.6				Moins: subventions	19
33.0	-8.3	-16.6	-10.5	-13.3	3.5	36.9				Administration fédérale	20
3.9	7.2	4.6	6.1	7.7	1.0	4				Administrations provinciales	21
6.4	-	5	-	6.8	6.5	-				Administrations locales	22
1.2	1.5	1.2	1.5	6.6	3.0	1.0				Provisions pour consommation de capital	23
-1.708	-764	-412	-820	-2,341	1,476	156				Divergence statistique(1)	24
2.9	2.1	2.2	1.9	9.3	2.5	1.3				Produit intérieur brut aux prix du marché	25

Voir notes à la fin des tableaux analytiques.

ANALYTICAL TABLE II. Gross Domestic Product and Components, Expenditure Based

Percentage change from the previous quarter, based on seasonally adjusted data

No		1986					1987				
		I	II	III	IV	Year Année	I	II	III	IV	Year Année
	AT CURRENT PRICES										
1	Personal expenditure on consumer goods and services	1.5	1.6	2.7	1.4	8.1	2.2	3.0	2.0	2.2	9.1
2	Durable goods	1.1	1.9	5.1	-1.3	10.8	3.1	5.0	2.8	3.0	11.3
3	Semi-durable goods	2	3.1	2.4	1.7	8.5	1.5	3.0	2.1	2.1	8.9
4	Non-durable goods	7	.6	2.2	1.2	4.5	7	3.5	1.3	2.0	6.5
5	Services	2.4	2.5	2.2	2.3	9.5	3.0	2.0	2.1	2.1	10.0
6	Government current expenditure on goods and services	7	.6	2.2	1.6	5.0	8	1.3	.5	1.4	5.0
7	Government investment in fixed capital	-1.7	-2.8	-3.1	-1.5	-2.5	2.9	1.7	2.9	2.2	2.7
8	Business investment in fixed capital	3.1	.3	.6	1.7	9.2	4.8	5.4	5.4	4.6	15.2
9	Residential construction	7	6.8	4.5	4.9	22.1	9.9	6.3	4.6	1.2	27.2
10	Plant and equipment	4.2	-2.8	-1.5	-.1	3.4	1.9	4.8	5.8	6.8	8.8
11	Non-residential construction	4.0	-8.1	-4.0	-.2	-4.2	8	7.2	7.4	6.1	7.2
12	Machinery and equipment	4.4	1.7	.5	-	10.3	2.7	3.0	4.6	7.4	10.2
13	Business investment in inventories(1)	4,132	-2,104	-4,360	144	453	848	-1,428	-28	5,116	-1,556
14	Non-farm(1)	3,592	-2,644	-4,460	1,148	-59	1,164	-1,160	296	5,376	-244
15	Farm and grain in commercial channels(1)	540	540	100	-1,004	512	-316	-268	-324	-260	-1,312
16	Exports of goods and services	-1.1	-1.3	2.2	-	1.9	1.7	-	2.6	4.8	5.1
17	Merchandise	-1.6	-2.3	1.7	1.4	.7	1.4	-.4	2.6	5.3	5.2
18	Non-merchandise	2.4	5.6	5.6	-8.7	11.1	3.6	2.1	2.7	1.2	4.0
19	Deduct: Imports of goods and services	4.3	-2.8	2.9	.5	7.8	-.1	1.0	2.0	7.7	4.8
20	Merchandise	4.6	-3.7	2.7	.4	7.2	-.1	.5	2.2	8.6	4.3
21	Non-merchandise	2.4	2.1	3.9	1.2	10.6	-.4	3.5	1.2	3.8	7.3
22	Statistical discrepancy(1)	-1,524	-160	848	-400	-1,084	200	716	688	-1,156	876
23	Gross domestic product at market prices	6	1.0	1.1	1.3	5.6	3.1	2.6	2.6	2.6	3.1
24	<i>Final domestic demand</i>	1.5	1.1	2.1	1.4	7.4	2.4	3.1	2.3	2.5	9.3
	AT 1981 PRICES										
25	Personal expenditure on consumer goods and services	1	1.2	1.7	.1	4.2	1.2	1.9	1.1	1.5	4.9
26	Durable goods	-.3	-.5	4.0	-1.9	6.4	2.8	5.2	2.0	2.0	8.7
27	Semi-durable goods	-.4	2.4	1.3	.5	5.1	.4	1.9	1.0	1.0	4.2
28	Non-durable goods	-1.0	.9	1.4	-.2	1.5	-.7	2.1	.4	1.3	2.2
29	Services	1.1	1.7	1.1	.9	4.9	2.0	.6	1.2	1.4	5.2
30	Government current expenditure on goods and services	-	.5	.3	.6	1.7	.4	-.8	.3	.2	.7
31	Government investment in fixed capital	-1.3	-2.4	3.1	-.4	-2.2	2.2	2.2	3.0	3.3	3.6
32	Business investment in fixed capital	2.6	-.4	-.7	2.0	6.9	3.3	5.5	5.1	4.7	12.8
33	Residential construction	-1.0	3.6	1.7	2.4	13.3	6.9	4.6	3.3	-.3	16.4
34	Plant and equipment	4.3	-2.1	-1.8	1.8	4.1	1.5	5.9	6.1	7.1	11.1
35	Non-residential construction	4.4	-9.0	-5.0	-.4	-5.5	-.8	6.7	6.7	4.8	3.3
36	Machinery and equipment	4.2	3.3	.5	3.2	12.1	2.9	5.5	5.7	8.6	16.6
37	Business investment in inventories(2)	3,636	-1,360	3,072	-564	711	4	-616	-996	3,344	-2,419
38	Non-farm(2)	2,832	-2,260	3,668	1,320	-256	240	-316	-120	4,988	-244
39	Farm and grain in commercial channels(2)	804	900	596	-1,884	967	-236	-300	-876	-1,544	-2,175
40	Exports of goods and services	-.2	-.3	3.4	.3	3.9	2.4	-.2	2.6	4.2	6.5
41	Merchandise	-.5	-.8	3.3	1.4	3.5	2.5	-.4	2.4	4.9	7.3
42	Non-merchandise	2.0	5.3	4.4	-9.0	7.6	1.0	1.5	3.8	-.1	-.2
43	Deduct: Imports of goods and services	3.5	-1.6	3.4	1.2	7.1	2.0	1.4	2.8	8.3	9.0
44	Merchandise	4.2	-2.3	3.4	1.4	7.5	2.0	1.2	2.9	8.9	9.1
45	Non-merchandise	-1.0	3.3	3.5	-.5	4.4	2.3	3.0	1.5	3.8	8.7
46	Statistical discrepancy(2)	-1,248	-128	692	-320	-884	168	564	532	-880	711
47	Gross domestic product at 1981 prices	1	.6	.3	.1	3.1	1.7	1.5	1.7	1.5	3.1
48	<i>Final domestic demand</i>	.6	.6	.8	.6	4.9	1.5	2.1	1.8	2.0	5.8

See footnotes(s) at end of analytical tables

TABLEAU ANALYTIQUE II. Produit intérieur brut et composantes, en termes de dépenses

Variation en pourcentage par rapport au trimestre précédent à partir de données désaisonnalisées

1988					1989							
I	II	III	IV	Year Année	I	II	III	IV	Year Année		N°	
1.3	2.1	2.1	2.4	8.2	1.6	2.8					AUX PRIX COURANTS	
											Dépenses personnelles en biens et services	1
											de consommation	
1.6	2.1	2.4	1.9	10.0	1.0	3.2					Biens durables	2
-	2.6	2.4	2.1	7.2	.1	3.7					Biens semi-durables	3
1.2	1.2	2.2	1.4	6.8	1.2	2.9					Biens non durables	4
1.5	2.6	1.9	3.3	8.6	2.4	2.5					Services	5
											Dépenses publiques courantes en biens	6
											et services	
-7	2.4	2.3	1.2	6.2	2.4	1.5					Investissement des administrations publiques	7
											en capital fixe	
2.4	3.2	2.3	3.7	15.0	3.8	.8					Investissement des entreprises en capital fixe	8
											Construction résidentielle	9
3.2	1.4	1.7	5.4	11.6	6.8	-3.6					Usines et matériel	10
1.9	4.4	2.6	2.7	17.2	2.1	3.5					Construction non résidentielle	11
2.7	2.5	3.3	1.5	17.4	3.9	1.9					Machines et matériel	12
1.3	5.8	2.0	3.6	17.0	.7	4.8					Investissement des entreprises en stocks(1)	13
-972	-3,460	1,164	-904	255	2,404	1,772					Non agricoles (1)	14
-492	-3,812	1,048	-2,232	505	2,456	300					Agricoles, et céréales en circuit commercial(1)	15
-480	352	116	1,328	-250	-52	1,472					Exportations de biens et services	16
											Marchandises	17
2.7	1.8	-9	1.2	8.9	2.6	-1.4					Invisibles	18
1.8	2.8	-1.1	.7	8.9	3.3	-1.5					Moins: Importations de biens et services	19
8.7	-4.8	.4	4.4	9.1	-2.0	-1.2					Marchandises	20
											Invisibles	21
-2.0	.3	-2	3.4	10.1	1.8	3.0					Divergence statistique(1)	22
8.7	-1	-6	3.7	11.1	2.1	3.0					Produit intérieur brut aux prix du marché	23
-1.3	1.8	1.4	1.7	5.6	.3	3.5					Demande intérieure finale	24
1,000	768	408	828	2,339	-1,480	-160						
2.0	2.1	2.2	1.9	9.3	2.5	1.3						
1.7	2.2	2.2	2.5	9.7	2.7	2.3						
											AUX PRIX DE 1981	
5	9	12	1.4	4.3	.4	1.3					Dépenses personnelles en biens et services	25
											de consommation	
9	1.2	1.4	.8	6.6	-1	1.9					Biens durables	26
-15	1.2	1.3	.9	2.0	-1.1	3.1					Biens semi-durables	27
8	2	1.3	1.4	3.6	.4	.3					Biens non durables	28
6	1.2	1.1	1.8	4.4	.9	1.2					Services	29
											Dépenses publiques courantes en biens	30
											et services	
-8	1.2	1.1	.7	5.3	2.7	5					Investissement des administrations publiques	31
											en capital fixe	
2.5	3.5	.8	2.6	14.2	3.5	3					Investissement des entreprises en capital fixe	32
											Construction résidentielle	33
1.3	-1	1	2.9	4.6	4.4	-3.9					Usines et matériel	34
3.0	5.2	1.1	2.5	18.9	3.1	2.1					Construction non résidentielle	35
1.4	.9	2.3	2	12.1	2.1	.3					Machines et matériel	36
4.0	7.7	.4	3.9	23.1	3.6	3.1					Investissement des entreprises en stocks(2)	37
-2,952	-1,920	1,132	1,036	-1,711	1,808	2,896					Non agricoles(2)	38
-1,640	-1,616	-456	-956	208	1,144	1,195					Agricoles, et céréales en circuit commercial(2)	39
-1,312	-304	1,588	1,992	-1,919	664	1,700					Exportations de biens et services	40
											Marchandises	41
4.1	2.1	-1.7	.2	9.5	.5	-5					Invisibles	42
3.9	2.9	-2.0	-1	10.0	1.0	-3					Moins: Importations de biens et services	43
6.4	-5.3	1.7	3.0	4.4	-4.2	-2.5					Marchandises	44
3.3	1.7	.3	3.5	13.9	2.3	3.1					Invisibles	45
3.7	1.3	.1	3.8	14.6	2.7	3.3					Divergence statistique(2)	46
7	4.0	1.7	1.4	9.6	-3	2.0					Produit intérieur brut aux prix de 1981	47
-2,992	580	288	588	1,765	-1,128	-128					Demande intérieure finale	48
1.0	1.4	.8	.7	5.0	.8	.2						
1.1	1.6	1.2	1.4	6.2	1.2	.8						

Voir note(s) à la fin des tableaux analytiques.

ANALYTICAL TABLE III. Price Index Comparisons

Percentage change from the previous quarter based on: *seasonally adjusted data*

No		1986					1987				
		I	II	III	IV	Year Année	I	II	III	IV	Year Année
IMPLICIT PRICE INDEXES(1)											
1	Personal expenditure on consumer goods and services	1.3	.5	1.0	1.3	3.7	1.0	1.0	.9	.7	4.0
2	Government current expenditure on goods and services	.7	.2	1.9	1.1	3.3	.4	2.1	.2	1.2	4.2
3	Government investment in fixed capital	-.5	-.4	.1	-1.2	-.2	.8	-.4	-.1	-1.1	-1.0
4	Business investment in fixed capital	.5	.6	1.2	-.3	2.2	1.5	-.1	.3	-.1	2.1
5	Residential construction	1.7	3.1	2.8	2.5	7.8	2.8	1.7	1.3	1.5	9.3
6	Non-residential construction	-.3	1.0	1.1	.2	1.5	1.6	.5	.7	1.2	3.7
7	Machinery and equipment	.2	-1.5	.	-3.1	-1.6	-.3	-2.4	-.9	-1.1	-5.5
8	Exports of goods and services	-.9	-1.0	-1.1	-.3	-2.0	-.7	.2	.1	.5	-1.4
9	Merchandise	-1.1	-1.4	-1.5	.	-2.8	-1.1	.1	.2	.4	-1.9
10	Non-merchandise	.4	.3	1.1	.3	3.2	2.6	.6	-1.1	3.4	4.2
11	Imports of goods and services	.7	-1.2	-.4	-.7	.7	-2.0	-.5	-.6	-.6	-3.9
12	Merchandise	.4	-1.5	-.6	-1.1	-.3	-2.0	-.7	-.8	-.3	-4.3
13	Non-merchandise	3.5	-1.2	.3	1.6	5.9	-2.6	.6	-.3	.	-1.3
14	Gross domestic product, excluding the value of physical change in inventories	.6	.5	1.0	1.0	2.6	1.3	1.1	.7	.9	4.0
15	Gross domestic product	.5	.4	.8	1.2	2.4	1.4	1.0	.9	1.1	4.4
16	Final domestic demand	1.0	.4	1.3	.9	3.2	.9	.9	.5	.5	3.4
FIXED WEIGHTED PRICE INDEXES(2)											
17	Personal expenditure on consumer goods and services	1.3	.3	1.0	1.3	3.8	1.0	1.3	1.0	.7	4.2
18	Government current expenditure on goods and services	.8	.2	1.9	1.1	3.4	.4	2.2	.2	1.3	4.5
19	Government investment in fixed capital	.3	.	.3	-.1	1.5	.7	-.1	.1	.3	.8
20	Business investment in fixed capital	1.0	.9	1.0	.9	3.5	1.1	.4	.7	1.1	3.3
21	Residential construction	2.0	2.6	2.3	2.3	7.7	2.4	2.1	1.8	1.4	9.1
22	Non-residential construction	.	.1	.9	.3	.9	2.1	.	.6	1.7	3.6
23	Machinery and equipment	1.4	.3	.2	.6	3.3	-.8	-.4	-.1	.5	-.5
24	Exports of goods and services	-.7	-.8	-.2	.4	-1.3	-.4	1.7	.5	1.5	1.5
25	Merchandise	-.9	-1.0	-.3	.3	-2.1	-1.0	1.8	1.0	1.0	1.0
26	Non-merchandise	.4	-.1	.5	.7	2.9	3.0	.7	-1.8	4.1	4.4
27	Imports of goods and services	1.0	-2.6	.1	.7	.8	-1.3	.4	.3	.5	-.8
28	Merchandise	.4	-2.9	.	.4	-.3	-1.1	.5	.5	.5	-.7
29	Non-merchandise	3.2	-1.1	.4	1.4	5.6	-2.2	.2	-.3	.1	-1.2
30	Gross domestic product, excluding the value of physical change in inventories	.7	.7	1.1	1.1	3.1	1.2	1.5	.8	1.2	4.7
31	Final domestic demand	1.2	.3	1.2	1.2	3.6	.9	1.3	.7	1.0	4.1
CHAIN PRICE INDEXES(3)											
32	Personal expenditure on consumer goods and services	1.3	.5	1.1	1.3	3.9	1.0	1.2	1.0	.7	4.2
33	Government current expenditure on goods and services	.8	.1	1.9	1.0	3.3	.4	2.2	.1	1.2	4.3
34	Government investment in fixed capital	.2	-.1	.1	-.2	1.3	.7	-.3	.	.1	.3
35	Business investment in fixed capital	1.1	.9	1.0	1.1	3.6	1.1	.6	.7	1.0	3.8
36	Residential construction	2.0	2.6	2.5	2.4	7.9	2.5	2.2	1.7	1.5	9.4
37	Non-residential construction	.2	.2	.9	.7	1.3	2.2	.2	.7	1.6	4.0
38	Machinery and equipment	1.0	.1	-.3	.2	1.9	-1.1	-.9	-.5	.3	-1.8
39	Exports of goods and services	-1.0	-1.3	.1	.7	-1.6	-.3	1.7	.9	1.1	2.0
40	Merchandise	-1.1	-1.5	.	.8	-2.2	-.7	1.9	1.1	.7	1.6
41	Non-merchandise	.3	.2	.8	.6	2.9	2.5	.6	-.7	3.4	4.3
42	Imports of goods and services	1.6	-1.5	.1	.5	2.1	-1.7	.3	.3	.3	-1.3
43	Merchandise	1.2	-1.6	.	.3	1.4	-1.6	.3	.4	.3	-1.2
44	Non-merchandise	3.3	-1.1	.4	1.4	5.7	-2.1	.3	-.3	.2	-1.0
45	Gross domestic product, excluding the value of physical change in inventories	.4	.6	1.2	1.2	2.6	1.3	1.6	.9	1.1	4.9
46	Final domestic demand	1.2	.5	1.2	1.2	3.7	.8	1.3	.7	.9	4.0

See footnotes(s) at the end of analytical tables.

Variation en pourcentage par rapport au trimestre précédent à partir de données désaisonnalisées

Voici liste(s) à la fin des tableaux analytiques.

ANALYTICAL TABLE IV. Selected Annual Series

Percentage change from the previous year

No		1971	1972	1973	1974	1975	1976	1977	1978	1979	1980
SUMMARY											
	Gross domestic product at market prices										
1	Value (at current prices)	9.2	11.7	17.3	19.4	12.8	15.4	10.1	10.9	14.3	12.2
2	Volume (at 1981 prices)	5.8	5.7	7.7	4.4	2.6	6.2	3.6	4.6	3.9	1.5
3	Price (implicit price index)	3.2	5.7	8.8	14.3	10.0	8.6	6.2	6.2	10.0	10.5
	Final domestic demand										
4	Value (at current prices)	10.0	11.4	15.6	19.2	17.1	13.8	10.5	10.2	12.4	12.9
5	Volume (at 1981 prices)	6.1	5.9	7.7	6.0	5.3	5.3	3.2	3.0	3.7	4.2
6	Price (implicit price index)	3.8	5.2	7.3	12.4	11.2	8.0	7.1	6.9	8.4	8.4
PERSONAL SECTOR											
7	Wages, salaries and supplementary labour income	9.8	12.2	15.2	19.2	16.6	15.8	10.8	8.8	12.5	13.0
8	Net income of farm operators from farm production	15.3	11.6	93.7	8.7	19.2	-21.4	-17.4	24.3	8.7	-11.7
9	Other personal income(1)	11.4	17.3	15.5	19.5	16.6	13.6	11.9	18.2	12.7	15.8
10	Personal income	10.3	13.6	16.8	19.0	16.7	14.1	10.6	11.6	12.5	13.4
11	Current transfers from persons to government(2)	12.1	10.7	15.6	23.6	12.9	18.3	12.0	6.7	11.0	14.2
12	Personal disposable income	9.9	14.2	17.0	17.9	17.5	13.2	10.2	12.8	12.8	13.2
13	Personal expenditure on consumer goods and services	8.5	12.0	14.4	16.9	15.8	14.3	10.8	11.2	11.6	12.4
14	Personal saving rate (personal saving as a % of personal disposable income)	6.8	8.6	10.5	11.1	12.5	11.7	11.2	12.4	12.9	13.4
BUSINESS SECTOR											
15	Corporation profits before taxes (domestic basis)	12.8	24.1	41.2	30.4	-2.3	4.6	5.4	22.0	33.8	10.8
16	Corporation profits before taxes (national basis)	12.8	24.4	42.6	30.3	-1.9	1.9	4.9	23.2	31.9	10.0
17	Undistributed corporation profits	22.4	27.0	59.4	27.9	-7.1	18.0	1.3	17.0	47.8	2.5
18	Business residential construction investment	24.3	19.2	26.2	22.6	7.1	28.1	5.2	6.7	6.9	2.5
19	Business plant and equipment investment	7.9	8.4	22.0	24.0	22.4	7.2	8.7	10.5	23.7	19.3
20	Business non-farm inventory (millions \$)	388	1,049	1,703	3,808	1,057	1,918	1,760	598	4,770	740
GOVERNMENT SECTOR											
21	Total government revenue(3)	10.8	12.6	16.2	27.1	9.4	14.4	10.9	9.7	13.6	14.6
22	Federal government(4)	11.1	13.4	16.5	31.4	6.1	11.5	3.3	4.4	13.4	16.7
23	Provincial governments(4.5)	15.4	10.6	16.3	26.9	14.3	15.1	19.2	13.6	12.8	12.8
24	Local governments(4.5)	10.1	11.2	8.7	14.7	21.0	14.3	18.2	6.7	16.3	5.1
25	Other government(4.5.6)	9.6	14.4	10.0	24.3	19.8	19.1	12.4	8.9	12.5	16.2
26	Total government expenditure(7)	13.3	12.9	13.2	23.9	22.7	12.4	12.8	11.6	10.4	16.7
27	Federal government(8.9)	13.3	15.5	11.3	28.3	24.2	8.9	13.4	11.6	7.5	16.1
28	Provincial governments(8.9)	16.7	11.7	12.4	22.7	24.1	13.5	15.9	9.6	15.4	13.8
29	Local governments(8.9)	10.4	7.1	12.1	16.5	18.2	16.0	12.6	7.2	9.7	11.9
30	Other government(6.8)	13.8	12.1	16.4	24.3	22.7	18.0	9.6	14.0	11.9	19.0
31	Total government surplus or deficit (millions \$)	32	-48	1,119	2,851	-4,284	-3,549	-5,460	-7,633	-5,543	-8,617
32	Federal government (millions \$)	-139	-530	434	1,268	-3,823	-3,337	-7,343	-10,854	-9,383	-10,663
33	Provincial governments (millions \$)	-487	-722	-114	711	-1,700	-1,453	-573	1,019	-6	-552
34	Local governments (millions \$)	-801	-303	-653	934	-789	-1,156	-429	-560	687	-803
35	Other government(6) (millions \$)	1,249	1,507	1,452	1,806	2,028	2,397	2,985	2,763	3,159	3,406
NON-RESIDENT SECTOR											
36	Exports of goods and services	5.5	12.1	25.4	27.0	3.0	13.6	15.7	19.5	22.8	16.7
37	Imports of goods and services	9.5	16.6	23.0	33.3	10.7	9.5	13.2	17.2	22.0	11.8
38	Balance of trade in goods and services(10) (millions \$)	1,642	958	1,743	439	-2,408	-1,027	-69	1,100	1,794	5,646
39	Surplus (+) or deficit (-) on current account as per "Canadian Balance of International Payments" (millions \$)	372	-283	310	-1,301	-4,631	-4,094	-4,323	-4,904	-4,867	-1,133

See footnote(s) at the end of analytical tables.

TABLEAU ANALYTIQUE IV. Séries annuelles choisies

Variation en pourcentage par rapport à l'année précédente

1981	1982	1983	1984	1985	1986	1987	1988		N ^o
									SOMMAIRE
14.9	5.2	8.4	9.6	7.5	5.6	9.1	9.3	Produit intérieur brut aux prix du marché	
3.7	-3.2	3.2	6.3	4.8	3.1	4.5	5.0	Valeur (aux prix courants)	1
10.9	8.7	5.0	3.2	2.5	2.4	4.4	4.0	Volume (aux prix de 1981)	2
								Prix (indices implicites de prix)	3
15.5	5.5	7.2	7.1	9.1	7.4	9.2	9.1	Demande intérieure finale	
4.7	-3.7	2.1	3.4	5.7	4.0	5.6	6.2	Valeur (aux prix courants)	4
10.4	9.6	5.0	3.6	3.2	3.2	3.4	2.7	Volume (aux prix de 1981)	5
								Prix (indices implicites de prix)	6
									SECTEUR PERSONNEL
15.5	6.9	4.8	7.7	7.8	6.7	8.9	9.0	Rémunération des salariés	7
36.0	-21.9	-21.3	21.5	-25.1	58.4	4.9	14.5	Revenu net des exploitants agricoles au titre de la production agricole	8
22.5	20.7	7.9	9.8	7.7	5.4	9.2	8.5	Autres revenus personnels(1)	9
17.8	10.8	5.6	8.5	7.5	6.5	9.0	8.9	Revenu personnel	10
22.8	11.6	8.2	7.2	9.7	13.2	12.1	12.3	Transferts courants des particuliers aux administrations publiques(2)	11
16.7	10.6	5.0	8.8	7.0	4.9	8.1	7.9	Revenu personnel disponible	12
13.8	7.3	9.9	8.7	9.1	8.1	9.1	8.2	Dépenses personnelles en biens et services de consommation	13
15.0	17.8	14.6	14.8	13.1	10.4	9.6	9.2	Taux d'épargne personnelle (épargne personnelle en % du revenu personnel disponible)	14
									SECTEUR DES ENTREPRISES
-3.4	-28.7	38.1	23.7	7.9	-8.7	24.5	10.7	Bénéfices des sociétés avant impôts (base intérieure)	15
-15.7	-32.7	49.5	27.2	10.4	-8.5	24.0	14.0	Bénéfices des sociétés avant impôts (base nationale)	16
-44.5	-111.9	1,036.1	48.4	18.2	-23.3	63.9	8.2	Bénéfices non répartis des sociétés	17
18.2	-14.5	21.2	4.8	13.0	22.1	27.2	11.6	Investissement des entreprises en construction résidentielle	18
20.2	-5.1	-7.0	3.0	10.0	3.4	8.8	17.2	Investissement des entreprises en usines et matériel	19
69.7	-9,885	-2,106	5,768	1,997	1,938	1,694	2,199	Stocks non agricoles des entreprises (millions \$)	20
									SECTEUR DES ADMINISTRATIONS PUBLIQUES
21.8	6.9	7.1	9.7	7.4	7.6	9.0	11.1	Recettes totales des administrations publiques(3)	21
28.3	1.7	5.3	9.9	8.8	9.7	8.6	11.1	Administration fédérale(4)	22
15.6	11.1	10.1	10.5	6.5	3.6	9.4	11.9	Administrations provinciales(4.5)	23
16.2	12.5	6.0	4.0	6.7	6.6	6.8	5.9	Administrations locales(4.5)	24
14.4	19.6	6.5	9.5	7.7	8.0	7.4	7.7	Autres administrations(4.5.6)	25
17.6	18.1	9.6	8.7	8.1	4.5	6.3	6.7	Dépenses totales des administrations publiques(7)	26
17.9	19.5	9.5	12.6	7.6	6	5.9	7.0	Administration fédérale(8.9)	27
16.4	17.5	10.2	4.8	8.7	7.0	5.8	6.0	Administrations provinciales(8.9)	28
13.3	13.5	5.3	5.2	7.0	4.9	5.8	6.4	Administrations locales(8.9)	29
18.9	17.8	13.0	10.6	8.7	9.3	12.7	9.5	Autres administrations(6.8)	30
-5,225	-22,168	-28,040	-28,841	-32,536	-28,002	-24,273	-15,917	Excédent ou déficit des administrations publiques (millions \$)	31
-7,315	-20,291	-24,993	-30,024	-31,424	-24,016	-22,934	-20,467	Administration fédérale (millions \$)	32
-1,076	-5,671	-6,264	-1,768	-4,009	-7,730	-4,514	1,826	Administrations provinciales (millions \$)	33
-221	-519	-335	-740	-886	-287	73	-144	Administrations locales (millions \$)	34
3,387	4,303	3,552	3,691	3,783	4,031	3,102	2,368	Autres administrations(6)	35
									SECTEUR DES NON-RESIDENTS
10.6	-2	7.0	21.8	7.0	1.9	5.1	8.9	Exportations de biens et services	36
13.5	-11.2	8.8	23.2	11.5	7.8	4.8	10.1	Importations de biens et services	37
3,879	14,053	13,612	15,403	11,531	4,490	5,081	3,824	Solde du commerce en biens et services(10) (millions \$)	38
-6,130	2,823	3,064	2,697	-1,990	-10,576	-9,368	-10,318	Excédent (+) ou déficit (-) du compte courant d'après la balance canadienne des paiements interne aux résidents(10)	39

Voir notes à la fin des tableaux analytiques.

FOOTNOTES

Analytical Table I

- (1) Change in millions of dollars.

Analytical Table II

- (1) Change in millions of dollars.
(2) Change in millions of 1981 dollars.

Analytical Table III

- (1) See footnote 1, Table 21.
(2) See footnote 1, Table 22.
(3) See footnote 1, Table 23.

Analytical Table IV

- (1) Includes net income of non-farm unincorporated business (including rent), interest, dividends, miscellaneous investment income and current transfers.
(2) Includes income taxes, succession duties and estate taxes, employer and employee contributions to social insurance and government pension funds and other miscellaneous transfers.
(3) Total government revenue will not agree with total government sector revenue as shown in Table 9 because of the inclusion of capital consumption allowances.
(4) Includes capital consumption allowances.
(5) Includes transfer payments from other levels of government.
(6) Other government includes Hospitals, and the Canada and Quebec Pension Plans.
(7) Total government expenditure will not agree with total government sector expenditure as shown in Table 9 because of the inclusion of investment in fixed capital and inventories.
(8) Includes investment in fixed capital and inventories.
(9) Includes transfer payments to other levels of government.
(10) Equals exports of goods and services minus imports of goods and services. For a reconciliation of this balance with the balance on current account (line 39), see Table 20.

NOTES

Tableau analytique I

- (1) Variation en millions de dollars.

Tableau analytique II

- (1) Variation en millions de dollars.
(2) Variation en millions de dollars de 1981.

Tableau analytique III

- (1) Voir note 1, tableau 21.
(2) Voir note 1, tableau 22.
(3) Voir note 1, tableau 23.

Tableau analytique IV

- (1) Comprend le revenu net des entreprises individuelles non agricoles (loyers compris), les intérêts, dividendes et revenus divers de placements et les transferts courants.
(2) Comprend les impôts sur le revenu, les droits successoraux et impôts sur les biens transmis par décès, les cotisations des employeurs et des salariés à l'assurance sociale et aux régimes publics de pensions et les autres transferts divers.
(3) Les recettes totales des administrations publiques ne concordent pas avec les recettes totales du secteur des administrations publiques figurant au tableau 9 car elles comprennent ici les provisions pour consommation de capital.
(4) Comprend les provisions pour consommation de capital.
(5) Comprend les transferts courants en provenance des autres administrations.
(6) La catégorie "autres administrations" comprend ici les hôpitaux, le Régime de pensions du Canada et le Régime de rentes du Québec.
(7) Les dépenses totales des administrations publiques ne concordent pas avec les dépenses totales du secteur des administrations publiques figurant au tableau 9 car elles comprennent ici l'investissement en capital fixe et en stocks.
(8) Comprend l'investissement en capital fixe et en stocks.
(9) Comprend les transferts courants aux autres administrations.
(10) Égale les exportations de biens et services moins les importations de biens et services. Voir le tableau 20 (ligne 39) pour un rapprochement entre cette balance et celle provenant du compte courant.

Tables Adjusted for Seasonal
Variation and at Annual Rates

Séries corrigées des variations
saisonnnières, au taux annuel

TABLE 1. Gross Domestic Product
income Based

Seasonally Adjusted at Annual Rates

No.	CANSIM matrix No. 006721	1982					1983				
		I	II	III	IV	Year Année	I	II	III	IV	Year Année
		millions of dollars · millions de dollars									
1	Wages, salaries and supplementary labour income(1)	211,380	211,596	210,648	212,792	211,604	214,376	220,416	224,592	227,816	221,800
2	Corporation profits before taxes(2)	26,876	25,336	26,356	28,824	26,848	31,372	36,560	40,008	40,348	37,072
3	Interest and miscellaneous investment income(3)	34,992	36,724	37,704	31,928	35,337	37,004	35,052	36,296	37,380	36,433
4	Accrued net income of farm operators from farm production(4)	3,628	4,112	3,332	2,748	3,455	2,444	2,360	2,600	2,868	2,568
5	Net income of non-farm unincorporated business, including rent(5)	15,352	16,252	17,412	18,424	16,860	19,300	20,992	21,728	22,224	21,061
6	Inventory valuation adjustment(6)	-4,716	-4,888	-4,024	524	-3,276	-1,348	-3,472	-4,020	-1,796	-2,659
7	Net domestic income at factor cost	287,512	289,132	291,428	295,240	290,828	303,148	311,908	321,204	328,840	316,275
8	Indirect taxes less subsidies	39,676	38,340	38,940	38,676	38,908	37,752	40,596	41,252	40,940	40,120
9	Capital consumption allowances	43,148	44,224	44,512	45,540	44,356	45,336	46,344	47,844	48,716	47,800
10	Statistical discrepancy	-692	340	1,304	448	350	2,412	2,412	2,172	1,992	2,347
11	Gross Domestic Product at market prices	369,644	372,036	376,184	379,904	374,442	388,648	401,260	412,472	420,488	405,717
		1986					1987				
		millions of dollars · millions de dollars									
1	Wages, salaries and supplementary labour income(1)	268,860	272,744	276,124	281,300	274,757	289,192	296,556	302,340	308,492	299,145
2	Corporation profits before taxes(2)	43,964	44,452	44,620	47,760	45,199	50,968	55,548	58,052	60,512	56,270
3	Interest and miscellaneous investment income(3)	40,668	36,944	37,760	38,708	38,520	36,940	40,948	41,468	42,844	40,550
4	Accrued net income of farm operators from farm production(4)	4,084	4,528	3,860	3,464	3,984	4,716	5,604	2,424	1,984	3,682
5	Net income of non-farm unincorporated business, including rent(5)	28,104	28,948	29,344	29,864	29,065	30,652	31,444	32,020	32,604	31,680
6	Inventory valuation adjustment(6)	-1,152	-464	-2,360	-3,096	-1,768	-708	-4,040	-4,168	-3,808	-3,181
7	Net domestic income at factor cost	384,528	387,152	389,348	398,000	389,757	411,760	426,060	432,136	442,628	428,146
8	Indirect taxes less subsidies	51,632	53,024	56,128	53,344	53,532	54,488	53,660	60,956	62,124	57,807
9	Capital consumption allowances	59,096	59,724	60,896	61,140	60,214	62,328	63,296	64,724	66,164	64,128
10	Statistical discrepancy	1,328	1,496	644	1,044	1,128	848	132	-564	596	253
11	Gross Domestic Product at market prices	496,584	501,396	507,016	513,528	504,631	529,424	543,148	557,252	571,512	550,324

See footnote(s) at end of statistical tables

TABLEAU 1. Produit intérieur brut

En termes de revenus

Désaisonné au taux annuel

1984					1985					Numéro de matrice CANSIM 006721	N ^o
I	II	III	IV	Year Année	I	II	III	IV	Year Année		
millions of dollars - millions de dollars											
231,756	236,672	241,264	245,704	238,849	250,700	254,896	260,152	264,324	257,518	Rémunération des salariés(1)	1
44,336	46,356	45,480	47,248	45,855	48,740	48,076	48,480	52,664	49,490	Bénéfices des sociétés avant impôts(2)	2
40,284	41,564	42,060	39,644	40,888	39,348	40,076	40,148	41,636	40,302	Intérêts et revenus divers de placements(3)	3
3,316	3,488	3,524	3,192	3,380	2,620	2,844	2,640	3,128	2,808	Revenu comptable net des exploitants agricoles au titre de la production agricole(4)	4
23,008	23,752	24,344	24,604	23,927	25,112	25,992	26,972	27,712	26,447	Revenu net des entreprises individuelles non agricoles, loyers compris(5)	5
-3,972	-2,000	-2,004	-2,524	-2,625	-2,660	-1,484	-1,172	-1,724	-1,760	Ajustement de la valeur des stocks(6)	6
338,728	349,832	354,668	357,868	350,274	363,860	370,400	377,220	387,740	374,805	Revenu intérieur net au coût des facteurs	7
42,024	41,704	42,712	44,416	42,714	45,572	46,784	47,596	48,896	47,212	Impôts indirects moins subventions	8
40,276	50,392	51,412	52,456	50,884	54,456	55,692	56,316	57,240	55,926	Provisions pour consommation de capital	9
1,292	420	24	1,716	863	460	-532	444	-192	45	Divergence statistique	10
431,320	442,348	448,816	456,456	444,735	464,348	472,344	481,576	493,684	477,988	Produit intérieur brut aux prix du marché	11
1988					1989						
millions of dollars - millions de dollars											
316,768	322,696	329,228	335,276	325,992	343,276	350,692				Rémunération des salariés(1)	1
60,532	62,424	63,968	62,148	62,268	64,284	60,328				Bénéfices des sociétés avant impôts(2)	2
41,888	44,768	46,212	49,524	45,598	51,172	51,252				Intérêts et revenus divers de placements(3)	3
5,368	5,544	4,828	4,568	5,077	4,052	4,204				Revenu comptable net des exploitants agricoles au titre de la production agricole(4)	4
33,032	33,312	33,696	34,920	33,740	35,728	36,292				Revenu net des entreprises individuelles non agricoles, loyers compris(5)	5
-2,228	-3,700	-2,524	-1,816	-2,567	-3,612	-2,560				Ajustement de la valeur des stocks(6)	6
455,360	465,044	475,408	484,620	470,108	494,900	500,208				Revenu intérieur net au coût des facteurs	7
61,796	63,904	66,304	68,380	65,096	70,340	72,404				Impôts indirects moins subventions	8
66,960	67,984	68,804	69,820	68,392	71,884	72,568				Provisions pour consommation de capital	9
-1,184	-1,868	-2,280	-3,100	-2,088	-1,624	-1,468				Divergence statistique	10
583,012	595,064	608,236	619,720	601,508	635,500	643,712				Produit intérieur brut aux prix du marché	11

Voir note(s) à la fin des tableaux statistiques.

TABLE 2. Gross Domestic Product

Expenditure Based

Seasonally Adjusted at Annual Rates

No	CANSIM matrix No. 006722	1982					1983				
		I	II	III	IV	Year Année	I	II	III	IV	Year Année
		millions of dollars - millions de dollars									
1	Personal expenditure on consumer goods and services.	203,556	208,648	213,096	216,736	210,509	222,468	228,148	235,084	240,108	231,452
2	Government current expenditure on goods and services(1).	74,652	77,096	79,996	82,876	78,655	81,188	84,396	86,000	86,700	84,571
	Government investment:										
3	Fixed capital(2)	10,196	10,424	10,600	10,856	10,519	10,400	10,168	10,388	10,624	10,395
4	Inventories	164	168	196	-252	69	88	-96	-184	12	-45
	Business investment:										
5	Fixed capital(3)	75,836	70,724	67,664	69,008	70,808	68,856	70,612	71,744	72,116	70,832
6	Residential construction	18,656	16,772	16,648	18,272	17,587	19,536	21,964	22,408	21,340	21,312
7	Non-residential construction	28,852	27,340	25,204	25,344	26,685	24,444	24,084	23,996	24,560	24,271
8	Machinery and equipment	28,328	26,612	25,812	25,392	26,536	24,876	24,564	25,340	26,216	25,249
9	Inventories	-4,848	-9,972	-11,408	-13,060	-9,822	-5,960	-7,160	32	1,676	-2,853
10	Non-farm(4)	-5,780	-9,912	-11,216	-12,632	-9,885	-4,320	-6,344	420	1,820	-2,106
11	Farm and grain in commercial channels(5)	932	-60	-192	-428	63	-1,640	-816	-388	-144	-747
12	Exports of goods and services	95,384	97,720	99,736	93,764	96,651	96,128	101,920	102,972	112,756	103,444
13	Merchandise	83,272	85,316	87,328	81,660	84,394	84,564	88,904	89,752	99,004	90,556
14	Non-merchandise	12,112	12,404	12,408	12,104	12,257	11,564	13,016	13,220	13,752	12,888
15	Deduct: Imports of goods and services	85,488	82,436	82,392	79,576	82,598	82,108	84,316	91,388	101,516	89,822
16	Merchandise	69,988	66,764	66,796	63,404	66,738	67,284	67,832	73,940	83,336	73,308
17	Non-merchandise	16,000	15,672	15,596	16,172	15,860	14,824	16,484	17,448	18,180	16,514
18	Statistical discrepancy	692	-336	-1,304	-448	-349	-2,412	-2,412	-2,176	-1,988	-2,247
19	Gross Domestic Product at market prices	369,644	372,036	376,184	379,904	374,442	388,648	401,260	412,472	420,488	405,717
20	Final domestic demand (1 + 2 + 3 + 5)	364,240	366,892	371,356	379,476	370,491	382,912	393,324	403,216	409,548	397,250
		1986					1987				
		millions of dollars - millions de dollars									
1	Personal expenditure on consumer goods and services.	288,384	293,008	300,844	305,004	296,810	311,816	321,100	327,472	334,720	323,777
2	Government current expenditure on goods and services(1).	98,384	99,016	101,160	102,788	100,337	103,656	105,036	105,580	107,016	105,322
	Government investment:										
3	Fixed capital(2)	13,088	12,720	12,324	12,136	12,567	12,492	12,708	13,076	13,364	12,910
4	Inventories	-4	12	-204	56	-35	24	-56	-200	80	-38
	Business investment:										
5	Fixed capital(3)	87,976	88,212	88,736	90,244	88,792	94,588	99,672	105,024	109,884	102,292
6	Residential construction	28,280	30,216	31,584	33,144	30,806	36,428	38,740	40,536	41,004	39,177
7	Non-residential construction	27,832	25,584	24,564	24,524	25,626	24,720	26,500	28,464	30,188	27,468
8	Machinery and equipment	31,864	32,412	32,588	32,576	32,360	33,440	34,432	36,024	38,692	35,647
9	Inventories	6,520	4,416	56	200	2,798	1,048	-380	-408	4,708	1,242
10	Non-farm(4)	5,864	3,220	-1,240	-92	1,938	1,072	-88	208	5,584	1,694
11	Farm and grain in commercial channels(5)	656	1,196	1,296	292	860	-24	-292	-616	-876	-452
12	Exports of goods and services	137,288	135,516	138,528	138,596	137,482	140,912	140,848	144,548	151,432	144,435
13	Merchandise	120,464	117,748	119,772	121,476	119,865	123,176	122,744	125,952	132,608	126,120
14	Non-merchandise	16,824	17,768	18,756	17,120	17,617	17,736	18,104	18,596	18,824	18,315
15	Deduct: Imports of goods and services	133,720	130,012	133,784	134,452	132,992	134,268	135,652	138,400	149,096	139,254
16	Merchandise	111,652	107,488	110,392	110,784	110,079	110,692	111,240	113,688	123,448	114,767
17	Non-merchandise	22,068	22,524	23,392	23,668	22,913	23,576	24,412	24,712	25,648	24,487
18	Statistical discrepancy	-1,332	-1,492	644	-1,044	-1,128	844	-128	560	-596	-262
19	Gross Domestic Product at market prices	496,584	501,396	507,016	513,528	504,631	529,424	543,148	557,252	571,512	550,334
20	Final domestic demand (1 + 2 + 3 + 5)	487,832	492,956	503,064	510,172	498,506	522,552	538,516	551,152	564,984	544,301

See footnote(s) at end of statistical tables.

TABLEAU 2. Produit intérieur brut

En termes de dépenses

Désaisonnalisé au taux annuel

1984					1985					Numéro de matrice CANSIM 006722	N ^o
I	II	III	IV	Year Année	I	II	III	IV	Year Année		
millions of dollars · millions de dollars											
245.788	249.580	252.084	259.128	251.645	264.948	270.472	278.376	284.216	274.503	Dépenses personnelles en biens et services de consommation	1
87.708	88.316	89.312	91.020	89.089	94.304	95.100	95.008	97.664	95.519	Dépenses publiques courantes en biens et services(1)	2
										Investissement des administrations publiques:	
10.840	11.224	11.552	11.944	11.390	12.208	12.856	13.160	13.320	12.886	Capital fixe(2)	3
-100	28	152	-	20	-96	-12	-44	-104	-64	Stocks	4
										Investissement des entreprises:	
72.784	72.624	73.876	73.952	73.309	76.308	80.108	83.460	85.372	81.312	Capital fixe(3)	5
21.872	21.944	22.488	23.008	22.328	23.088	23.804	25.912	28.084	25.222	Construction résidentielle	6
24.612	24.572	25.032	24.484	24.675	25.340	27.452	27.432	26.764	26.747	Construction non résidentielle	7
26.300	26.108	26.356	26.460	26.306	27.880	28.852	30.116	30.524	29.343	Machines et matériel	8
4.100	6.200	4.584	4.080	4.741	1.612	1.468	3.912	2.388	2.345	Stocks	9
4.556	6.948	6.596	4.972	5.768	1.496	864	3.356	2.272	1.997	Non agricoles(4)	10
-456	-748	-2.012	-892	-1.027	116	604	556	116	348	Agricoles et céréales en circuit commercial(5)	11
118.196	125.136	130.784	130.024	126.035	131.628	135.128	134.036	138.884	134.919	Exportations de biens et services	12
103.604	110.696	115.988	115.028	111.329	116.164	119.484	118.148	122.448	119.061	Marchandises	13
14.592	14.440	14.796	14.996	14.706	15.464	15.644	15.888	16.436	15.858	Invisibles	14
106.700	110.344	113.508	111.976	110.632	116.108	123.304	125.892	128.248	123.388	Moins: Importations de biens et services	15
17.936	90.928	94.344	92.760	91.492	95.920	102.916	105.144	106.700	102.670	Marchandises	16
18.764	19.416	19.164	19.216	19.140	20.188	20.388	20.748	21.548	20.718	Invisibles	17
-1.296	-416	-20	-1.716	-862	-456	528	-440	192	-44	Divergence statistique	18
431.320	442.348	448.816	456.456	444.735	464.348	472.344	481.576	493.684	477.988	Produit intérieur brut aux prix du marché	19
417.120	421.744	426.824	436.044	425.433	447.768	458.536	470.004	480.572	464.220	Demande intérieure finale (1 + 2 + 3 + 5)	20
1988					1989						
millions of dollars · millions de dollars											
339.016	346.216	353.588	362.204	350.256	368.120	378.592				Dépenses personnelles en biens et services de consommation	1
109.832	111.184	113.596	115.160	112.443	117.356	119.880				Dépenses publiques courantes en biens et services(1)	2
										Investissement des administrations publiques:	
13.268	13.584	13.900	14.064	13.704	14.404	14.620				Capital fixe(2)	3
128	-36	-48	28	18	284	-104				Stocks	4
										Investissement des entreprises:	
112.528	116.180	118.804	123.204	117.679	127.944	128.908				Capital fixe(3)	5
42.316	42.912	43.656	46.020	43.726	49.152	47.360				Construction résidentielle	6
31.004	31.776	32.828	33.332	32.235	34.636	35.288				Construction non résidentielle	7
39.208	41.492	42.320	43.852	41.718	44.156	46.260				Machines et matériel	8
3.736	276	1.440	536	1.497	2.940	4.712				Stocks	9
5.092	1.280	2.328	96	2.199	2.552	2.852				Non agricoles(4)	10
-1.356	-1.004	-888	440	-702	388	1.860				Agricoles et céréales en circuit commercial(5)	11
155.452	158.224	156.776	158.640	157.273	162.808	160.496				Exportations de biens et services	12
134.988	138.740	137.220	138.228	137.294	142.800	140.720				Marchandises	13
20.464	19.484	19.556	20.412	19.979	20.008	19.776				Invisibles	14
152.048	152.432	152.096	157.220	153.449	159.980	164.856				Moins: Importations de biens et services	15
126.724	126.652	125.948	130.616	127.485	133.296	137.248				Marchandises	16
25.324	25.780	26.148	26.604	25.964	26.684	27.608				Invisibles	17
1.100	1.868	2.276	3.104	2.087	1.624	1.464				Divergence statistique	18
583.012	595.064	608.236	619.720	601.508	635.500	643.712				Produit intérieur brut aux prix du marché	19
574.644	587.164	599.888	614.632	594.082	627.824	642.000				Demande intérieure finale (1 + 2 + 3 + 5)	20

Voir note(s) à la fin des tableaux statistiques.

TABLE 3. Gross Domestic Product at 1981 Prices

Expenditure Based

Seasonally Adjusted at Annual Rates

CANSIM matrix No. 006723		1982					1983				
		I	II	III	IV	Year Année	I	II	III	IV	Year Année
No		millions of dollars · millions de dollars									
1	Personal expenditure on consumer goods and services	191,500	191,308	190,900	190,264	190,993	193,708	196,072	199,392	201,012	197,546
2	Government current expenditure on goods and services	69,364	70,048	70,656	71,636	70,426	70,580	71,316	72,204	71,684	71,446
	Government investment:										
3	Fixed capital(1)	9,656	9,736	9,792	10,112	9,824	9,628	9,300	9,404	9,568	9,475
4	Inventories	152	156	176	-220	66	76	-80	-156	12	-37
	Business investment:										
5	Fixed capital(2)	72,464	66,820	63,264	64,776	66,831	64,876	66,552	67,380	67,716	66,631
6	Residential construction	18,336	16,476	16,256	17,764	17,208	18,748	20,872	20,976	19,928	20,131
7	Non-residential construction	27,176	25,380	23,112	23,484	24,788	22,952	22,564	22,376	22,860	22,688
8	Machinery and equipment	26,952	24,964	23,896	23,528	24,835	23,176	23,116	24,028	24,928	23,812
9	Inventories	-5,480	-9,868	-9,868	-11,624	-9,210	-5,880	-6,132	556	1,496	-2,490
10	Non-farm	-6,156	-9,680	-9,884	-10,984	-9,176	-4,060	-5,404	1,376	1,676	-1,603
11	Farm and grain in commercial channels	676	-188	16	-640	-34	-1,820	-728	-820	-180	-887
12	Exports of goods and services	94,704	95,384	97,176	91,824	94,772	93,944	99,616	100,480	109,320	100,840
13	Merchandise	83,580	84,404	86,456	81,576	84,004	84,248	88,768	89,676	98,088	90,195
14	Non-merchandise	11,124	10,980	10,720	10,248	10,768	9,696	10,848	10,804	11,232	10,645
15	Deduct: Imports of goods and services	83,504	78,044	77,928	76,116	78,898	78,740	80,672	87,828	96,796	86,009
16	Merchandise	68,244	63,688	63,960	61,744	64,409	65,656	66,272	72,740	81,440	71,527
17	Non-merchandise	15,260	14,356	13,968	14,372	14,489	13,084	14,400	15,088	15,356	14,482
18	Statistical discrepancy	712	-256	-1,140	-360	-261	-2,120	-2,112	-1,888	-1,708	-1,357
19	Gross Domestic Product at 1981 prices	349,568	345,284	343,028	340,292	344,543	346,072	353,860	359,544	362,304	355,445
20	Final domestic demand (1 + 2 + 3 + 5)	342,984	337,912	334,612	336,788	338,074	338,792	343,240	348,380	349,980	345,006
		1986					1987				
		millions of dollars · millions de dollars									
1	Personal expenditure on consumer goods and services	222,652	225,240	229,028	229,216	226,534	232,052	236,512	239,032	242,504	237,525
2	Government current expenditure on goods and services	75,364	75,756	75,956	76,380	75,864	76,652	76,052	76,308	76,436	76,362
	Government investment:										
3	Fixed capital(1)	11,348	11,076	10,728	10,688	10,960	10,920	11,160	11,492	11,868	11,360
4	Inventories	-4	12	-156	44	-26	20	-44	-152	60	-29
	Business investment:										
5	Fixed capital(2)	79,048	78,756	78,220	79,772	78,949	82,368	86,876	91,344	95,620	89,052
6	Residential construction	24,168	25,048	25,468	26,076	25,190	27,888	29,164	30,136	30,048	29,309
7	Non-residential construction	24,356	22,164	21,052	20,976	22,137	20,804	22,188	23,672	24,808	22,868
8	Machinery and equipment	30,524	31,544	31,700	32,720	31,622	33,676	35,524	37,536	40,764	36,875
9	Inventories	5,972	4,612	1,540	976	3,275	980	364	-632	2,712	856
10	Non-farm	4,912	2,652	-1,016	304	1,713	544	228	108	4,996	1,469
11	Farm and grain in commercial channels	1,060	1,960	2,556	672	1,562	436	136	-740	-2,284	-613
12	Exports of goods and services	128,632	128,304	132,676	133,076	130,672	136,260	135,940	139,412	145,272	139,221
13	Merchandise	116,256	115,272	119,068	120,692	117,822	123,752	123,240	126,232	132,372	126,399
14	Non-merchandise	12,376	13,032	13,608	12,384	12,850	12,508	12,700	13,180	12,900	12,822
15	Deduct: Imports of goods and services	116,252	114,432	118,316	119,700	117,175	122,100	123,840	127,252	137,756	127,737
16	Merchandise	101,216	98,900	102,236	103,700	101,513	105,728	106,980	110,132	119,988	110,707
17	Non-merchandise	15,036	15,532	16,080	16,000	15,662	16,372	16,860	17,120	17,768	17,030
18	Statistical discrepancy	-1,080	-1,208	-516	-836	-910	-668	-104	428	-452	-199
19	Gross Domestic Product at 1981 prices	405,680	408,116	409,160	409,616	408,143	416,484	422,916	429,980	436,264	426,411
20	Final domestic demand (1 + 2 + 3 + 5)	388,412	390,878	391,132	390,156	392,207	401,802	410,608	413,176	420,428	414,200

See footnotes at end of statistical tables.

TABLEAU 3. Produit intérieur brut aux prix de 1981

En termes de dépenses

Déseasonnalisé au taux annuel

1984					1985					Numero de matrice CANSIM 006723	N°
I	II	III	IV	Year Année	I	II	III	IV	Year Année		
millions of dollars - millions de dollars											
203.876	205.928	206.596	210.256	206.664	212.480	215.128	219.656	222.328	217.398	Dépenses personnelles en biens et services de consommation	1
72.088	71.980	72.300	72.888	72.314	74.532	74.484	73.980	75.384	74.595	Dépenses publiques courantes en biens et services	2
9.736	10.012	10.216	10.416	10.095	10.624	11.204	11.524	11.492	11.211	Investissement des administrations publiques: Capital fixe(1)	3
-84	24	124		16	-76	-8	-36	-80	-50	Stocks	4
67.604	67.128	68.108	67.700	67.635	69.756	72.900	75.776	77.048	73.870	Investissement des entreprises: Capital fixe(2)	5
20.028	19.944	20.404	20.584	20.240	20.552	21.092	22.848	24.420	22.228	Construction résidentielle	6
22.504	22.316	22.548	21.712	22.270	22.344	24.104	23.960	23.332	23.435	Construction non résidentielle	7
25.072	24.868	25.156	25.404	25.125	26.860	27.704	28.968	29.296	28.207	Machines et matériel	8
3.660	5.444	3.520	2.972	3.899	2.788	1.528	3.604	2.336	2.564	Stocks	9
4.168	6.416	5.796	3.812	5.048	2.464	676	2.656	2.080	1.969	Non agricoles	10
-508	-972	-2.276	-840	-1.149	324	852	948	256	595	Agricoles et céréales en circuit commercial	11
112.068	117.268	122.500	122.932	118.692	124.600	125.360	124.148	128.940	125.762	Exportations de biens et services	12
100.116	105.588	110.772	111.244	106.930	112.732	113.504	112.248	116.804	113.822	Marchandises	13
11.952	11.680	11.728	11.688	11.762	11.868	11.856	11.900	12.136	11.940	Invisibles	14
99.568	100.668	102.336	100.324	100.724	104.092	109.468	111.916	112.308	109.446	Moins: Importations de biens et services	15
84.064	85.156	87.460	85.644	85.581	89.156	94.656	96.840	97.116	94.442	Marchandises	16
15.504	15.512	14.876	14.680	15.143	14.936	14.812	15.076	15.192	15.004	Invisibles	17
-1.100	-348	-12	-1.444	-726	-372	452	-352	168	-26	Divergence statistique	18
368.280	376.768	381.016	385.396	377.865	390.240	391.580	396.384	405.308	395.878	Produit intérieur brut aux prix de 1981	19
353.304	355.048	357.220	361.260	356.708	367.392	373.716	380.936	386.252	377.074	Demande intérieure finale (1 + 2 + 3 + 5)	20
1988					1989						
millions of dollars - millions de dollars											
243.688	245.960	248.984	252.528	247.790	253.452	256.740				Dépenses personnelles en biens et services de consommation	1
77.492	78.332	79.548	79.532	78.726	80.200	80.332				Dépenses publiques courantes en biens et services	2
11.768	11.912	12.048	12.128	11.964	12.460	12.524				Investissement des administrations publiques: Capital fixe(1)	3
96	-24	-36	20	14	212	-76				Stocks	4
98.004	101.464	102.260	104.960	101.672	108.592	108.940				Investissement des entreprises: Capital fixe(2)	5
30.444	30.412	30.452	31.324	30.658	32.704	31.428				Construction résidentielle	6
25.148	25.384	25.956	26.008	25.624	26.552	26.632				Construction non résidentielle	7
42.412	45.668	45.852	47.628	45.390	49.336	50.880				Machines et matériel	8
-240	-2.160	-1.028	8	-855	1.816	4.712				Stocks	9
3.356	1.740	1.284	328	1.677	1.472	2.668				Non agricoles	10
-3.596	-3.900	-2.312	-320	-2.532	344	2.044				Agricoles et céréales en circuit commercial	11
151.240	154.448	151.892	152.168	152.437	152.964	152.156				Exportations de biens et services	12
137.516	141.452	138.680	138.560	139.052	139.932	139.448				Marchandises	13
13.724	12.996	13.212	13.608	13.385	13.032	12.708				Invisibles	14
142.296	144.672	145.048	150.124	145.535	153.640	158.416				Moins: Importations de biens et services	15
124.396	126.056	126.120	130.936	126.877	134.500	138.900				Marchandises	16
17.900	18.616	18.928	19.188	18.658	19.140	19.516				Invisibles	17
840	1.420	1.708	2.296	1.566	1.168	1.040				Divergence statistique	18
440.592	446.680	450.328	453.516	447.779	457.224	457.952				Produit intérieur brut aux prix de 1981	19
420.952	437.668	442.840	449.148	440.152	454.704	458.536				Demande intérieure finale (1 + 2 + 3 + 5)	20

Voir annexes à la fin des données statistiques

TABLE 4. Relation between Gross Domestic Product at Market Prices, Gross National Product at Market Prices and Net National Income at Factor Cost

Seasonally Adjusted at Annual Rates

CANSIM matrix No. 006724		1982					1983				
		I	II	III	IV	Year Année	I	II	III	IV	Year Année
No.		millions of dollars - millions de dollars									
1	Gross Domestic Product at market prices	369,644	372,036	376,184	379,904	374,442	388,648	401,260	412,472	420,488	405,717
	Add:										
2	Net investment income from non-residents(1)	-11,964	-13,124	-13,128	-12,464	-12,670	-10,444	-11,564	-12,244	-12,160	-11,603
	Equals:										
3	Gross National Product at market prices(2)	357,680	358,912	363,056	367,440	361,772	378,204	389,696	400,228	408,328	394,114
	Deduct:										
4	Indirect taxes less subsidies	39,676	38,340	38,940	38,676	38,908	37,752	40,596	41,252	40,940	40,135
5	Capital consumption allowances	43,148	44,224	44,512	45,540	44,356	45,336	46,344	47,844	48,716	47,060
6	Statistical discrepancy	-692	340	1,304	448	350	2,412	2,412	2,172	1,992	2,247
	Equals:										
7	Net National Income at factor cost	275,548	276,008	278,300	282,776	278,158	292,704	300,344	308,960	316,680	304,672
		1986					1987				
		millions of dollars - millions de dollars									
1	Gross Domestic Product at market prices	496,584	501,396	507,016	513,528	504,631	529,424	543,148	557,252	571,512	550,334
	Add:										
2	Net investment income from non-residents(1)	-17,248	-16,588	-14,264	-18,092	-16,548	-14,600	-16,924	-18,024	-16,540	-16,522
	Equals:										
3	Gross National Product at market prices(2)	479,336	484,808	492,752	495,436	488,083	514,824	526,224	539,228	554,972	533,812
	Deduct:										
4	Indirect taxes less subsidies	51,632	53,024	56,128	53,344	53,532	54,488	53,660	60,956	62,124	57,807
5	Capital consumption allowances	59,096	59,724	60,896	61,140	60,214	62,328	63,296	64,724	66,164	64,128
6	Statistical discrepancy	1,328	1,496	644	1,044	1,128	848	132	-564	596	253
	Equals:										
7	Net National Income at factor cost	367,280	370,564	375,084	379,908	373,209	397,160	409,136	414,112	426,088	411,624

See footnotes at end of statistical tables.

TABEAU 4. Rapport entre le produit intérieur brut aux prix du marché, le produit national brut aux prix du marché et le revenu national net au coût des facteurs

Déterminations au taux annuel

1984					1985					Numéro de matrice CANSIM 006724	N ^o
I	II	III	IV	Year Année	I	II	III	IV	Year Année		
millions of dollars - millions de dollars											
431,320	442,348	448,816	456,456	444,735	464,348	472,344	481,576	493,684	477,988	Produit intérieur brut aux prix du marché	
										Plus:	
-12,760	-14,416	-12,560	-14,208	-13,486	-14,924	-12,764	-14,828	-14,812	-14,332	Revenus nets de placements des non-résidents(1)	2
										Égale:	
418,560	427,932	436,256	442,248	431,249	449,424	459,580	466,748	478,872	463,656	Produit national brut aux prix du marché(2)	3
										Moins:	
42,024	41,704	42,712	44,416	42,714	45,572	46,784	47,596	48,896	47,212	Impôts indirects moins subventions	4
49,276	50,392	51,412	52,456	50,884	54,456	55,692	56,316	57,240	55,926	Provisions pour consommation de capital	5
1,292	420	24	1,716	863	460	-532	444	-192	45	Divergence statistique	6
										Égale:	
325,968	335,416	342,108	343,660	336,788	348,936	357,636	362,392	372,928	360,473	Revenu national net au coût des facteurs	7
1988					1989						
millions of dollars - millions de dollars											
583,012	595,064	608,236	619,720	601,508	635,500	643,712				Produit intérieur brut aux prix du marché	1
										Plus:	
-13,840	-18,996	-19,256	-21,556	-18,412	-23,100	-22,068				Revenus nets de placements des non-résidents(1)	2
										Égale:	
569,172	576,068	588,980	598,164	583,096	612,400	621,644				Produit national brut aux prix du marché(2)	3
										Moins:	
61,796	63,904	66,304	68,380	65,096	70,340	72,404				Impôts indirects moins subventions	4
66,960	67,984	68,804	69,820	68,392	71,884	72,568				Provisions pour consommation de capital	5
-1,104	-1,868	-2,280	-3,100	-2,088	-1,624	-1,468				Divergence statistique	6
										Égale:	
441,520	446,048	456,152	463,064	451,696	471,800	478,140				Revenu national net au coût des facteurs	7

Voir note(s) à la fin des tableaux statistiques.

TABLE 5. Sources and Disposition of Gross Saving

Seasonally Adjusted at Annual Rates

No.	CANSIM matrix No. 006725	1982					1983				
		I	II	III	IV	Year Année	I	II	III	IV	Year Année
		millions of dollars - millions de dollars									
	Sources										
1	Saving	37 092	28 812	24 380	21 872	28 039	26 452	28 136	29 044	30 916	28 637
2	Persons and unincorporated business	49 532	47 896	47 152	43 140	46 930	37 976	36 336	46 544	40 232	40 272
3	Personal saving	49 500	47 624	46 940	43 044	46 777	37 780	36 344	46 656	40 432	40 303
4	Adjustment on grain transactions(1)	32	272	212	96	153	196	-8	-112	-200	-31
5	Corporate and government business enterprises	-6 108	-5 076	-3 076	8 540	-1 430	10 560	11 672	12 440	14 736	12 352
6	Undistributed corporation profits	-2 404	-2 832	-2 280	3 056	-1 115	6 980	11 168	11 584	12 020	10 438
7	Unremitted profits of government business enterprises	-76	1 368	-32	1 208	617	1 364	1 372	1 320	820	1 219
8	Capital assistance	1 088	1 276	3 260	3 752	2 344	3 564	2 604	3 556	3 692	3 354
9	Inventory valuation adjustment	-4 716	-4 888	-4 024	524	-3 276	-1 348	-3 472	-4 020	-1 796	-2 659
10	Government	-6 332	-14 008	-19 696	-29 808	-17 461	-22 084	-19 872	-29 940	-24 052	-23 987
11	Capital consumption allowances	43 148	44 224	44 512	45 540	44 356	45 336	46 344	47 844	48 716	47 060
12	Persons and unincorporated business	12 352	12 500	12 548	12 676	12 519	12 584	12 944	13 380	13 508	13 104
13	Government	5 680	5 828	5 948	6 068	5 881	6 136	6 240	6 348	6 464	6 297
14	Corporations	22 344	23 028	23 136	23 748	23 064	23 484	23 904	24 736	25 196	24 330
15	Government business enterprises	2 772	2 868	2 880	3 048	2 892	3 132	3 256	3 380	3 548	3 329
16	Surplus (-) or deficit (+) of Canada on current transactions with non-residents(2)	2 492	-2 368	-4 448	-1 756	-1 520	-3 228	-5 780	744	816	-1 862
17	Statistical discrepancy	-692	340	1 304	448	350	2 412	2 412	2 172	1 992	2 247
18	Total	82 040	71 008	65 748	66 104	71 225	70 972	71 112	79 804	82 440	76 082
	Disposition										
19	Total investment in fixed capital(3)	86 032	81 148	78 264	79 864	81 327	79 256	80 780	82 132	82 740	81 227
20	Residential construction	18 704	16 828	16 712	18 348	17 648	19 608	22 044	22 548	21 492	21 423
21	Non-residential construction	37 396	36 120	34 208	34 612	35 584	33 164	32 580	32 460	33 124	32 832
22	Machinery and equipment	29 932	28 200	27 344	26 904	28 095	26 484	26 156	27 124	28 124	26 072
23	Total investment in inventories	-4 684	-9 804	-11 212	-13 312	-9 753	-5 872	-7 256	-1 152	1 688	-2 498
24	Statistical discrepancy	692	-336	-1 304	-448	-349	-2 412	-2 412	-2 176	-1 988	-2 247
25	Total	82 040	71 008	65 748	66 104	71 225	70 972	71 112	79 804	82 440	76 082
		1986					1987				
		millions of dollars - millions de dollars									
	Sources										
1	Saving	32 364	31 008	28 440	26 156	29 492	34 956	36 240	41 072	45 332	39 400
2	Persons and unincorporated business	40 492	37 352	30 532	33 152	35 382	38 748	34 984	34 164	30 072	34 492
3	Personal saving	40 100	37 132	30 396	32 956	35 146	38 916	35 336	34 556	30 164	34 743
4	Adjustment on grain transactions(1)	392	220	136	196	236	-168	-352	-392	-92	-251
5	Corporate and government business enterprises	13 688	17 320	19 124	17 984	17 029	24 188	21 212	23 248	27 400	24 012
6	Undistributed corporation profits	11 636	13 096	16 364	15 036	14 033	20 028	21 096	23 356	27 548	23 007
7	Unremitted profits of government business enterprises	216	1 212	1 728	2 636	1 448	2 012	1 988	1 640	1 908	1 887
8	Capital assistance	2 988	3 476	3 392	3 408	3 316	2 856	2 168	2 420	1 752	2 299
9	Inventory valuation adjustment	-1 152	-464	-2 360	-3 096	-1 768	-708	-4 040	-4 168	-3 808	-3 181
10	Government	-21 816	-23 664	-21 216	-24 980	-22 919	-27 980	-19 956	-16 340	-12 140	-19 104
11	Capital consumption allowances	59 096	59 724	60 896	61 140	60 214	62 328	63 296	64 724	66 164	64 128
12	Persons and unincorporated business	15 972	16 344	16 716	17 028	16 515	17 328	17 676	18 136	18 496	17 909
13	Government	7 332	7 412	7 492	7 560	7 449	7 612	7 672	7 732	7 796	7 703
14	Corporations	31 384	31 524	32 236	32 084	31 807	32 704	33 344	34 336	35 200	33 896
15	Government business enterprises	4 408	4 444	4 452	4 468	4 443	4 684	4 604	4 520	4 672	4 620
16	Surplus (-) or deficit (+) of Canada on current transactions with non-residents(2)	13 460	11 640	10 288	13 252	12 160	9 176	12 148	12 820	15 348	12 373
17	Statistical discrepancy	1 328	1 496	644	1 044	1 128	848	132	-564	596	253
18	Total	106 248	103 868	100 268	101 592	102 994	107 308	111 816	118 052	127 440	116 154
	Disposition										
19	Total investment in fixed capital(3)	101 064	100 932	101 060	102 380	101 359	107 080	112 380	118 100	123 248	115 202
20	Residential construction	28 296	30 236	31 600	33 160	30 823	36 456	38 748	40 548	41 016	39 192
21	Non-residential construction	38 436	35 688	34 388	34 152	35 666	34 692	36 672	38 828	40 688	37 720
22	Machinery and equipment	34 332	35 008	35 072	35 068	34 870	35 932	36 960	38 724	41 544	38 290
23	Total investment in inventories	6 516	4 428	-148	256	2 763	1 072	-436	-608	4 788	1 204
24	Statistical discrepancy	-1 332	-1 492	-644	-1 044	-1 128	-844	-128	560	-596	-253
25	Total	106 248	103 868	100 268	101 592	102 994	107 308	111 816	118 052	127 440	116 154

See footnote(s) at end of statistical tables

TABEAU 5. Provenance et emploi de l'épargne brute

Désaisonnalisée au taux annuel

1984					1985					Numero de matrice CANSIM 006725	N ^o
I	II	III	IV	Year Année	I	II	III	IV	Year Année		
millions of dollars · millions de dollars											
33,684	38,744	43,280	37,324	38,258	34,732	38,432	35,844	39,224	37,058	Provenance	
37,580	46,200	47,016	47,728	44,631	46,216	45,212	38,828	39,700	42,489	Epargne	1
37,408	46,104	46,416	47,712	44,410	45,936	44,840	38,484	38,928	42,047	Particuliers et entreprises individuelles	2
172	96	600	16	221	280	372	344	772	442	Epargne personnelle	3
										Ajustement relatif aux transactions de céréales(1)	4
17,796	18,964	18,916	15,648	17,831	19,704	21,248	19,844	24,704	21,375	Sociétés et entreprises publiques	5
16,512	15,360	15,768	14,300	15,485	17,404	17,824	17,104	20,860	18,298	Bénéfices non répartis des sociétés	6
2,256	2,228	1,592	-132	1,486	1,380	1,292	1,232	2,212	1,529	Bénéfices non reversés des entreprises publiques	7
3,000	3,376	3,560	4,004	3,485	3,580	3,616	2,680	3,356	3,308	Subventions d'équipement	8
-3,972	-2,000	-2,004	-2,524	-2,625	-2,660	-1,484	-1,172	-1,724	-1,760	Ajustement de la valeur des stocks	9
-21,692	-26,420	-22,652	-26,052	-24,204	-31,188	-28,028	-22,828	-25,180	-26,806	Administrations publiques	10
49,276	50,392	51,412	52,456	50,884	54,456	55,692	56,316	57,240	55,926	Provisions pour consommation de capital	11
13,812	14,088	14,332	14,664	14,224	14,968	15,216	15,364	15,704	15,313	Particuliers et entreprises individuelles	12
6,592	6,712	6,836	6,952	6,773	6,924	7,040	7,144	7,260	7,092	Administrations publiques	13
25,136	25,788	26,372	26,800	26,024	28,420	29,232	29,568	29,792	29,253	Sociétés	14
3,736	3,804	3,872	4,040	3,863	4,144	4,204	4,240	4,484	4,268	Entreprises publiques	15
2,076	104	-4,572	-3,236	-1,407	-72	1,356	7,444	4,896	3,406	Excédent (-) ou déficit (+) du Canada au titre des opérations courantes avec les non-résidents(2)	16
1,292	420	24	1,716	863	460	-532	444	-192	45	Divergence statistique	17
86,328	89,660	90,144	88,260	88,598	89,576	94,948	100,048	101,168	96,435	Total	18
83,624	83,848	85,428	85,896	84,699	88,516	92,964	96,620	98,692	94,198	Emploi	
21,892	21,968	22,508	23,024	22,348	23,104	23,820	25,928	28,100	25,238	Investissement total en capital fixe(3)	19
23,208	33,352	33,964	33,708	33,558	35,080	37,864	38,216	37,748	37,227	Construction résidentielle	20
23,524	28,528	28,956	29,164	28,793	30,332	31,280	32,476	32,844	31,733	Construction non résidentielle	21
4,000	6,228	4,736	4,080	4,761	1,516	1,456	3,868	2,284	2,281	Machines et matériel	22
-1,296	-416	-20	-1,716	-862	-456	528	-440	192	-44	Investissement total en stocks	23
36,328	89,660	90,144	88,260	88,598	89,576	94,948	100,048	101,168	96,435	Divergence statistique	24
										Total	25
1988					1989						
millions of dollars · millions de dollars											
53,428	52,128	54,476	53,340	53,343	55,820	51,096				Provenance	
32,224	33,968	39,968	40,868	36,757	47,892	39,588				Epargne	1
31,900	33,156	39,172	40,504	36,183	47,104	39,440				Particuliers et entreprises individuelles	2
324	812	796	364	574	788	148				Epargne personnelle	3
										Ajustement relatif aux transactions de céréales(1)	4
32,176	25,784	25,324	23,464	26,687	25,200	25,320				Sociétés et entreprises publiques	5
29,728	23,892	24,600	21,324	24,886	22,312	22,064				Bénéfices non répartis des sociétés	6
2,456	3,264	1,604	1,948	2,318	4,252	3,028				Bénéfices non reversés des entreprises publiques	7
2,220	2,328	1,644	2,008	2,050	2,248	2,788				Subventions d'équipement	8
-2,228	-3,700	-2,524	-1,816	-2,567	-3,612	-2,560				Ajustement de la valeur des stocks	9
-10,972	-7,624	-10,816	-10,992	-10,101	-17,272	-13,812				Administrations publiques	10
66,960	67,984	68,804	69,820	68,392	71,884	72,568				Provisions pour consommation de capital	11
18,744	19,056	19,372	19,456	19,157	20,364	20,392				Particuliers et entreprises individuelles	12
7,828	7,888	7,932	7,976	7,906	8,184	8,336				Administrations publiques	13
35,520	36,296	36,816	37,516	36,537	38,472	38,956				Sociétés	14
4,868	4,744	4,684	4,872	4,792	4,864	4,884				Entreprises publiques	15
11,476	13,628	15,372	20,876	15,338	21,116	27,404				Excédent (-) ou déficit (+) du Canada au titre des opérations courantes avec les non-résidents(2)	16
-1,104	-1,868	-2,280	-3,100	-2,088	-1,624	-1,468				Divergence statistique	17
130,760	131,872	136,372	140,936	134,985	147,196	149,600				Total	18
125,796	129,764	132,704	137,268	131,383	142,348	143,528				Emploi	
42,352	42,940	43,680	46,048	43,755	49,188	47,364				Investissement total en capital fixe(3)	19
41,556	42,660	43,892	44,532	43,160	46,124	46,932				Construction résidentielle	20
41,888	44,164	45,132	46,688	44,468	47,036	49,232				Construction non résidentielle	21
3,864	240	1,392	564	1,515	3,224	4,608				Machines et matériel	22
1,100	1,868	2,276	3,104	2,087	1,624	1,464				Investissement total en stocks	23
130,760	131,872	136,372	140,936	134,985	147,196	149,600				Divergence statistique	24
										Total	25

Voir notes) à la fin des tableaux statistiques.

TABLE 6. Sources and Disposition of Personal Income

Seasonally Adjusted at Annual Rates

No	CANSIM matrix No. 006726	1982					1983				
		I	II	III	IV	Year Année	I	II	III	IV	Year Année
		millions of dollars - millions de dollars									
1	Wages, salaries and supplementary labour income	211,380	211,596	210,648	212,792	211,604	214,376	220,416	224,592	227,816	221,800
2	From business	153,584	152,232	149,288	149,452	151,139	151,772	155,208	158,696	160,996	156,668
	From government										
3	Civilian	47,976	49,320	51,016	52,568	50,220	52,096	53,928	54,424	55,148	53,899
4	Military pay and allowances	2,088	2,216	2,252	2,252	2,202	2,320	2,392	2,448	2,496	2,414
5	From persons	7,732	7,828	8,092	8,520	8,043	8,188	8,888	9,024	9,176	8,819
6	Net income received by farm operators from farm production(1)	3,596	3,840	3,120	2,652	3,302	2,248	2,368	2,712	3,068	2,599
7	Net income of non-farm unincorporated business, including rent	15,352	16,252	17,412	18,424	16,860	19,300	20,992	21,728	22,224	21,061
8	(of which: net rental income)	4,324	4,912	5,676	6,228	5,285	7,020	7,772	8,336	8,844	7,993
9	Interest, dividends, and miscellaneous investment income(2)	48,708	48,652	48,360	43,816	47,384	44,264	43,896	45,544	46,804	45,127
	Current transfers:										
10	From government	40,028	42,568	46,688	48,528	44,453	50,468	50,652	51,864	52,028	51,400
11	Transfer payments to persons	39,480	41,944	45,684	47,408	43,629	48,240	49,840	50,724	50,984	49,947
12	Capital assistance	548	624	1,004	1,120	824	2,228	812	1,140	1,044	1,300
13	From corporations(3)	616	632	636	652	634	584	600	612	612	602
14	From non-residents	604	600	600	596	600	584	588	592	676	610
15	Personal Income	320,284	324,140	327,464	327,460	324,837	331,824	339,512	347,644	353,228	343,052
	Deduct:										
16	Personal expenditure on consumer goods and services	203,556	208,648	213,096	216,736	210,509	222,468	228,148	235,084	240,108	231,452
	Current transfers:										
17	To government	61,240	62,208	61,852	62,604	61,976	66,796	70,756	61,904	68,700	67,039
18	Income taxes	43,008	45,052	43,964	43,704	43,932	48,044	50,384	40,088	47,020	46,384
19	Succession duties and estate taxes	64	48	56	60	57	76	52	56	76	65
20	Employer and employee contributions to social insurance and government pension funds	15,172	14,128	14,820	15,696	14,954	15,332	16,956	18,220	18,116	17,156
21	Other	2,996	2,980	3,012	3,144	3,033	3,344	3,364	3,540	3,488	3,434
22	To corporations(4)	5,548	5,224	5,132	4,624	5,132	4,312	3,796	3,524	3,508	3,785
23	To non-residents	440	436	444	452	443	468	468	476	480	473
24	Equals: Personal saving	49,500	47,624	46,940	43,044	46,777	37,780	36,344	46,656	40,432	40,303
25	Personal disposable income (Line 15 minus Line 17)	259,044	261,932	265,612	264,856	262,861	265,028	268,756	285,740	284,528	276,013
26	Personal saving as percentage of personal disposable income	19.1	18.2	17.7	16.3	17.8	14.0	13.5	16.3	14.2	14.6

See footnote(s) at end of statistical tables.

TABLEAU 6. Provenance et emploi du revenu personnel

Saisonnalisé au taux annuel

1984					1985					Numéro de matrice CANSIM 006726	N°
I	II	III	IV	Year Année	I	II	III	IV	Year Année		
millions of dollars - millions de dollars											
231,756	236,672	241,264	245,704	238,849	250,700	254,896	260,152	264,324	257,518	Remunération des salaires	1
163,856	168,036	171,908	175,724	169,881	179,492	183,104	187,436	190,332	185,091	En provenance des entreprises	2
										En provenance des administrations publiques	3
55,876	56,508	57,064	57,528	56,744	58,364	58,796	59,460	60,436	59,264	Effectifs civils	3
2,540	2,576	2,608	2,648	2,593	2,680	2,712	2,764	2,812	2,742	Solde et indemnités militaires	4
9,484	9,552	9,684	9,804	9,631	10,164	10,284	10,492	10,744	10,421	En provenance des particuliers	5
3,144	3,392	2,924	3,176	3,159	2,340	2,472	2,296	2,356	2,366	Revenu net reçu par les exploitants agricoles au titre de la production agricole(1)	6
23,008	23,752	24,344	24,604	23,927	25,112	25,992	26,972	27,712	26,447	Revenu net des entreprises individuelles non agricoles, loyers compris	7
9,108	9,508	9,740	9,872	9,557	10,096	10,452	10,784	11,212	10,636	(dont: loyers nets)	8
45,812	49,604	53,080	55,180	50,919	53,220	54,440	54,216	54,656	54,133	Intérêts, dividendes et revenus divers de placements(2)	9
										Transferts courants	
52,184	53,504	54,060	55,992	54,180	57,736	57,936	58,696	59,692	58,515	En provenance des administrations publiques	10
52,322	53,048	53,532	55,232	53,536	57,064	57,356	58,188	59,372	57,995	Aux particuliers	11
832	456	528	760	644	672	580	508	320	520	Subventions d'équipement	12
556	572	572	604	576	532	540	552	532	539	En provenance des sociétés(3)	13
612	636	620	648	629	676	684	688	676	681	En provenance des non-résidents	14
358,052	368,132	376,864	385,908	372,239	390,316	396,960	403,572	409,948	400,199	Revenu personnel	15
										Moins:	
245,788	249,580	252,084	259,128	251,645	264,948	270,472	278,376	284,216	274,503	Dépenses personnelles en biens et services de consommation	16
										Transferts courants	
70,972	68,384	73,924	74,292	71,893	74,540	76,704	81,880	82,324	78,862	Aux administrations publiques	17
48,484	45,636	51,076	53,180	49,594	51,240	52,412	56,776	56,384	54,203	Impôts sur le revenu	18
36	44	48	60	47	56	40	136	28	65	Droits successoraux et impôts sur les biens transmis par décès	19
19,056	19,088	18,912	17,272	18,582	19,804	20,340	21,132	22,112	20,847	Cotisations des employeurs et des salariés à l'assurance sociale et aux régimes publics de pensions	20
3,396	3,616	3,888	3,780	3,670	3,440	3,912	3,836	3,800	3,747	Autres	21
3,400	3,580	3,952	4,232	3,791	4,344	4,388	4,276	3,924	4,233	Aux sociétés(4)	22
484	484	488	544	500	548	556	556	556	554	Aux non-résidents	23
37,408	46,104	46,416	47,712	44,410	45,936	44,840	38,484	38,928	42,047	Egale: Epargne personnelle	24
287,080	299,748	302,940	311,616	300,346	315,776	320,256	321,692	327,624	321,337	Revenu personnel disponible (ligne 15 moins ligne 17)	25
13.9	13.4	13.2	13.2	14.8	14.5	14.0	12.0	11.9	13.1	Épargne personnelle en pourcentage du revenu personnel disponible	26

Données relatives à la fin des données statistiques

TABLE 6. Sources and Disposition of Personal Income - Concluded

Seasonally Adjusted at Annual Rates

No	CANSIM matrix No. 006726	1986					1987				
		I	II	III	IV	Year Année	I	II	III	IV	Year Année
		millions of dollars - millions de dollars									
1	Wages, salaries and supplementary labour income	268,860	272,744	276,124	281,300	274,757	289,192	296,556	302,340	308,492	299,145
2	From business	194,044	197,040	198,864	203,408	198,339	210,212	215,072	220,596	225,972	217,963
	From government										
3	Civilian	61,124	61,892	62,992	63,516	62,381	64,588	66,392	66,676	67,304	66,240
4	Military pay and allowances	2,860	2,824	3,056	3,052	2,948	3,092	3,140	3,156	3,184	3,143
5	From persons	10,832	10,988	11,212	11,324	11,089	11,300	11,952	11,912	12,032	11,799
6	Net income received by farm operators from farm production(1)	3,692	4,308	3,724	3,268	3,748	4,884	5,956	2,816	2,076	3,933
7	Net income of non-farm unincorporated business, including rent	28,104	28,948	29,344	29,864	29,065	30,652	31,444	32,020	32,604	31,680
8	(of which: net rental income)	11,428	11,668	11,892	12,028	11,754	12,084	12,172	12,216	12,248	12,180
9	Interest, dividends, and miscellaneous investment income(2)	55,324	55,944	54,564	55,108	55,235	58,796	60,812	61,296	63,184	61,022
	Current transfers:										
10	From government	60,480	61,108	62,632	64,664	62,221	65,432	66,700	68,756	68,568	67,364
11	Transfer payments to persons	60,140	60,976	62,420	64,396	61,983	65,224	66,184	68,576	68,400	67,096
12	Capital assistance	340	132	212	268	238	208	516	180	168	268
13	From corporations(3)	584	608	604	596	598	608	612	620	632	612
14	From non-residents	772	772	772	780	774	820	820	820	816	819
15	Personal Income	417,816	424,432	427,764	435,580	426,398	450,384	462,900	468,668	476,372	464,581
	Deduct:										
16	Personal expenditure on consumer goods and services	288,384	293,008	300,844	305,004	296,810	311,816	321,100	327,472	334,720	323,777
	Current transfers:										
17	To government	84,336	88,948	91,360	92,332	89,244	93,960	100,780	100,648	104,748	100,034
18	Income taxes	58,108	62,832	64,364	63,972	62,319	64,696	71,292	70,268	74,596	70,213
19	Succession duties and estate taxes	40	16	8	12	19	20	16	4	8	12
20	Employer and employee contributions to social insurance and government pension funds	22,584	22,032	22,928	24,228	22,943	25,140	25,096	25,976	25,772	25,496
21	Other	3,604	4,068	4,060	4,120	3,963	4,104	4,376	4,400	4,372	4,313
22	To corporations(4)	4,424	4,768	4,588	4,716	4,624	5,088	5,076	5,384	6,136	5,421
23	To non-residents	572	576	576	572	574	604	608	608	604	606
24	Equals: Personal saving	40,100	37,132	30,396	32,956	35,146	38,916	35,336	34,556	30,164	34,743
25	Personal disposable income (line 15 minus line 17)	333,480	335,484	336,404	343,248	337,154	356,424	362,120	368,020	371,624	364,547
26	Personal saving as percentage of personal disposable income	12.0	11.1	9.0	9.6	10.4	10.9	9.8	9.4	8.1	9.5

See footnote(s) at end of statistical tables

TABLEAU 6. Provenance et emploi du revenu personnel - fin

Desaisonnalisé au taux annuel

1988					1989					Numéro de matrice CANSIM 006726	N ^o
I	II	III	IV	Year Année	I	II	III	IV	Year Année		
millions of dollars - millions de dollars											
316,768	322,696	329,228	335,276	325,992	343,276	350,692				Rémunération des salariés	1
232,856	237,964	243,012	247,712	240,386	254,028	259,104				En provenance des entreprises	2
										En provenance des administrations publiques	
68,408	69,088	70,228	71,284	69,752	72,684	74,748				Effectifs civils	3
3,244	3,248	3,288	3,320	3,275	3,344	3,500				Solde et indemnités militaires	4
12,260	12,396	12,700	12,960	12,579	13,220	13,340				En provenance des particuliers	5
5,044	4,732	4,032	4,204	4,503	3,264	4,056				Revenu net reçu par les exploitants agricoles au titre de la production agricole(1).	6
33,032	33,312	33,696	34,920	33,740	35,728	36,292				Revenu net des entreprises individuelles non agricoles, loyers compris.	7
12,208	12,436	12,696	13,156	12,624	13,392	13,592				(dont: loyers nets)	8
61,952	65,632	71,612	74,234	68,366	76,184	77,140				Intérêts, dividendes et revenus divers de placements(2)	9
70,772	70,824	72,000	73,036	71,658	73,964	76,168				Transferts courants:	
70,380	70,436	71,768	72,812	71,399	73,732	75,804				En provenance des administrations publiques	10
192	388	232	224	259	232	364				Aux particuliers	11
620	632	640	644	634	660	688				Subventions d'équipement	12
840	848	848	840	844	880	888				En provenance des sociétés(3)	13
										En provenance des non-résidents	14
489,028	498,676	512,056	523,144	505,726	533,956	545,924				Revenu personnel	15
										Moins:	
339,016	346,216	353,588	362,204	350,256	368,120	378,592				Depenses personnelles en biens et services de consommation.	16
111,736	112,684	112,072	112,756	112,312	110,764	119,120				Transferts courants:	
79,976	80,244	79,096	78,012	79,332	77,360	85,564				Aux administrations publiques	17
4	12	4	12	8		12				Impôts sur le revenu	18
										Droits successoraux et impôts sur les biens transmis par décès.	19
27,272	27,676	28,348	29,852	28,287	28,592	28,492				Cotisations des employeurs et des salariés à l'assurance sociale et aux régimes publics de pensions.	20
4,484	4,752	4,624	4,880	4,685	4,812	5,052				Autres	21
5,736	5,980	6,584	7,040	6,335	7,296	8,096				Aux sociétés(4)	22
640	640	640	640	640	672	676				Aux non-résidents	23
31,900	33,156	39,172	40,504	36,183	47,104	39,440				Egale: Epargne personnelle	24
377,292	385,992	399,984	410,388	393,414	423,192	426,804				Revenu personnel disponible (ligne 15 moins ligne 17).	25
8.5	8.6	9.8	9.9	9.2	11.1	9.2				Epargne personnelle en pourcentage du revenu personnel disponible	26

Voir note(s) à la fin des tableaux statistiques.

TABLE 7. Personal Expenditure on Consumer Goods and Services by Type of Expenditure

Seasonally Adjusted at Annual Rates

No	CANSIM matrix No 006727	1982					1983				
		I	II	III	IV	Year	I	II	III	IV	Year
						Année					Année
millions of dollars - millions de dollars											
1	Durable goods	25,912	25,836	25,860	26,476	26,021	27,712	29,348	31,008	32,060	30,032
2	Motor vehicles, parts and repairs	12,064	12,232	12,304	12,348	12,237	13,024	14,228	14,736	15,812	14,450
3	Furniture and household appliances	5,836	5,652	5,632	5,996	5,779	6,180	6,444	7,064	6,780	6,617
4	Other	8,012	7,952	7,924	8,132	8,005	8,508	8,676	9,208	9,468	8,965
5	Semi-durable goods	21,948	22,292	22,432	22,764	22,359	23,592	23,788	24,392	24,752	24,131
6	Clothing and footwear	12,708	12,960	13,088	13,228	12,996	13,712	13,844	14,048	14,332	13,984
7	Other	9,240	9,332	9,344	9,536	9,363	9,880	9,944	10,344	10,420	10,147
8	Non-durable goods	63,684	65,420	66,560	66,268	65,483	67,228	68,660	70,868	71,996	69,688
9	Food and non-alcoholic beverages	27,396	27,852	28,144	28,320	27,928	28,600	28,960	29,340	29,832	29,183
10	Motor fuels and lubricants	8,520	8,552	8,748	8,672	8,648	8,640	8,548	9,576	9,284	9,012
11	Electricity, gas and other fuels	8,400	8,640	9,048	8,408	8,624	8,296	9,168	8,980	10,268	9,178
12	Other	19,368	20,276	20,620	20,868	20,283	21,692	21,984	22,972	22,612	22,315
13	Services	92,012	95,100	98,244	101,228	96,646	103,936	106,352	108,816	111,300	107,601
14	Gross rent (imputed and paid)	35,848	37,356	38,800	39,752	37,939	40,756	41,728	42,692	43,748	42,231
15	Restaurants and hotels	13,580	13,864	14,024	14,012	13,870	14,200	14,468	15,028	14,768	14,616
16	Net expenditure abroad	760	620	492	596	617	992	1,356	1,532	1,908	1,467
17	Other	41,824	43,260	44,928	46,868	44,220	47,988	48,800	49,564	50,876	49,307
18	Personal expenditure on consumer goods and services.	203,556	208,648	213,096	216,736	210,509	222,468	228,148	235,084	240,108	231,452
1986											
millions of dollars - millions de dollars											
1	Durable goods	43,080	43,884	46,104	45,488	44,639	46,892	49,232	50,600	52,096	49,705
2	Motor vehicles, parts and repairs	22,340	22,264	23,800	22,712	22,779	23,664	24,996	25,604	26,360	25,156
3	Furniture and household appliances	8,672	8,856	9,040	9,244	8,953	9,368	9,888	10,172	10,356	9,946
4	Other	12,068	12,764	13,264	13,532	12,907	13,860	14,348	14,824	15,380	14,603
5	Semi-durable goods	29,356	30,264	30,984	31,512	30,529	31,992	32,960	33,636	34,340	33,232
6	Clothing and footwear	17,316	17,888	18,256	18,468	17,982	18,776	19,100	19,332	19,728	19,234
7	Other	12,040	12,376	12,728	13,044	12,547	13,216	13,860	14,304	14,612	13,998
8	Non-durable goods	82,744	82,272	84,108	85,084	83,552	85,716	88,744	89,880	91,656	88,999
9	Food and non-alcoholic beverages	33,688	34,588	35,368	35,868	34,878	36,308	37,664	37,660	38,636	37,567
10	Motor fuels and lubricants	10,380	9,188	9,312	9,248	9,532	9,624	10,256	10,696	10,752	10,332
11	Electricity, gas and other fuels	10,868	10,424	10,708	10,736	10,684	10,136	10,280	10,644	10,952	10,503
12	Other	27,808	28,072	28,720	29,232	28,458	29,648	30,544	30,880	31,316	30,597
13	Services	133,204	136,588	139,648	142,920	138,090	147,216	150,164	153,356	156,628	151,841
14	Gross rent (imputed and paid)	51,124	52,096	53,084	54,108	52,603	55,308	56,424	57,544	58,744	57,005
15	Restaurants and hotels	18,036	18,796	19,628	19,232	18,923	19,612	20,100	20,668	21,544	20,481
16	Net expenditure abroad	744	-8	-904	644	119	1,396	1,048	1,284	1,564	1,323
17	Other	63,300	65,704	67,840	68,936	66,445	70,900	72,192	73,980	74,776	73,092
18	Personal expenditure on consumer goods and services.	288,384	293,008	300,844	305,004	296,810	311,816	321,100	327,472	334,720	326,777

TABLEAU 7. Dépenses personnelles en biens et services de consommation par catégorie de dépenses

Désaisonnalisées au taux annuel

1984					1985					Numéro de matrice CANSIM 006727	N°
I	II	III	IV	Year Année	I	II	III	IV	Year Année		
millions of dollars - millions de dollars											
33,832	34,264	34,616	36,084	34,699	37,612	39,636	41,244	42,620	40,278	Biens durables	1
16,736	16,744	16,968	17,780	17,057	19,172	20,604	21,376	21,848	20,750	Véhicules automobiles, pièces et réparations	2
7,232	7,360	7,344	7,688	7,406	7,664	7,920	8,292	8,704	8,145	Meubles et appareils ménagers	3
9,864	10,160	10,304	10,616	10,236	10,776	11,112	11,576	12,068	11,383	Autres	4
25,296	26,120	26,164	26,748	26,082	27,120	27,684	28,496	29,288	28,147	Biens semi-durables	5
14,728	15,292	15,264	15,616	15,225	16,004	16,348	16,744	17,272	16,592	Vêtements et chaussures	6
10,568	10,828	10,900	11,132	10,857	11,116	11,336	11,752	12,016	11,555	Autres	7
73,052	74,364	74,484	76,628	74,632	78,300	78,728	80,616	82,192	79,959	Biens non durables	8
30,700	31,176	31,640	31,780	31,324	32,512	32,552	33,020	33,140	32,806	Aliments et boissons non alcoolisées	9
9,404	9,492	9,712	9,964	9,643	10,356	10,256	10,316	10,724	10,413	Carburants et lubrifiants	10
9,840	9,988	9,300	10,188	9,829	10,632	10,216	10,780	11,088	10,679	Électricité, gaz et autres combustibles	11
23,108	23,708	23,832	24,696	23,836	24,800	25,704	26,500	27,240	26,061	Autres	12
113,608	114,832	116,820	119,668	116,232	121,916	124,424	128,020	130,116	126,119	Services	13
44,084	44,920	45,704	46,528	45,309	47,260	48,216	49,092	50,128	48,674	Loyers bruts (imputés et versés)	14
12,300	15,372	15,668	16,196	15,634	16,632	16,828	17,244	17,568	17,068	Restaurants et hôtels	15
1,156	1,308	1,144	1,444	1,263	1,156	1,112	1,408	800	1,119	Dépense nette à l'étranger	16
50,048	51,224	54,304	55,500	54,028	56,868	58,268	60,276	61,620	59,258	Autres	17
246,788	249,580	252,684	259,128	251,645	264,948	270,472	278,376	284,216	274,503	Dépenses personnelles en biens et services de consommation.	18
1988					1989						
millions of dollars - millions de dollars											
52,932	54,032	55,320	56,360	54,661	56,932	58,744				Biens durables	1
26,972	27,256	27,864	28,400	27,623	28,144	29,196				Véhicules automobiles, pièces et réparations	2
10,368	10,696	10,884	11,020	10,742	11,368	11,616				Meubles et appareils ménagers	3
15,592	16,080	16,572	16,940	16,296	17,420	17,932				Autres	4
34,336	35,216	36,072	36,824	35,612	36,856	38,216				Biens semi-durables	5
19,628	20,144	20,616	20,980	20,342	20,784	21,680				Vêtements et chaussures	6
14,708	15,072	15,456	15,844	15,270	16,072	16,536				Autres	7
92,796	93,948	96,008	97,344	95,024	98,552	101,412				Biens non durables	8
38,892	38,992	40,136	40,976	39,749	41,524	42,184				Aliments et boissons non alcoolisées	9
10,708	10,688	10,632	10,672	10,675	10,660	11,588				Carburants et lubrifiants	10
11,356	11,468	11,720	11,508	11,513	11,864	11,700				Électricité, gaz et autres combustibles	11
31,840	32,800	33,520	34,188	33,087	34,504	35,940				Autres	12
158,952	163,020	166,188	171,676	164,959	175,780	180,220				Services	13
60,088	61,584	63,104	64,896	62,418	67,364	69,440				Loyers bruts (imputés et versés)	14
21,900	22,364	22,788	23,456	22,627	23,956	24,756				Restaurants et hôtels	15
660	1,496	1,628	1,608	1,348	1,612	1,972				Dépense nette à l'étranger	16
76,304	77,576	78,668	81,716	78,566	82,848	84,052				Autres	17
339,016	346,216	353,588	362,204	350,256	368,120	378,592				Dépenses personnelles en biens et services de consommation.	18

TABLE 8. Personal Expenditure on Consumer Goods and Services by Type of Expenditure at 1981 Prices

Seasonally Adjusted at Annual Rates

CANSIM matrix No 006728		1982					1983				
		I	II	III	IV	Year Année	I	II	III	IV	Year Année
No		millions of dollars - millions de dollars									
1	Durable goods	24,900	24,516	24,232	24,664	24,578	25,628	27,040	28,292	29,020	27,495
2	Motor vehicles, parts and repairs	11,536	11,532	11,396	11,364	11,457	11,912	12,964	13,268	14,140	13,071
3	Furniture and household appliances	5,532	5,240	5,156	5,416	5,336	5,512	5,748	6,208	5,872	5,835
4	Other	7,832	7,744	7,680	7,884	7,785	8,204	8,328	8,816	9,008	8,589
5	Semi-durable goods	20,948	20,860	20,688	20,664	20,790	21,200	21,096	21,472	21,688	21,364
6	Clothing and footwear	12,204	12,236	12,212	12,208	12,215	12,536	12,488	12,584	12,808	12,604
7	Other	8,744	8,624	8,476	8,456	8,575	8,664	8,608	8,888	8,880	8,760
8	Non-durable goods	59,248	58,808	58,416	57,196	58,417	57,936	58,240	58,700	58,812	58,422
9	Food and non-alcoholic beverages	26,388	26,048	25,984	26,084	26,126	26,524	26,436	26,672	26,636	26,567
10	Motor fuels and lubricants	7,412	7,180	7,060	6,872	7,131	6,944	7,004	7,044	6,980	6,993
11	Electricity, gas and other fuels	7,644	7,524	7,656	6,896	7,430	6,716	7,184	7,000	7,908	7,202
12	Other	17,804	18,056	17,716	17,344	17,730	17,752	17,616	17,984	17,288	17,660
13	Services	86,404	87,124	87,564	87,740	87,208	88,944	89,696	90,928	91,492	90,265
14	Gross rent (imputed and paid)	33,668	34,092	34,400	34,708	34,217	35,024	35,344	35,724	36,108	35,550
15	Restaurants and hotels	12,648	12,576	12,400	12,188	12,453	12,192	12,308	12,652	12,252	12,351
16	Net expenditure abroad	936	764	624	808	783	1,136	1,440	1,588	1,940	1,501
17	Other	39,152	39,692	40,140	40,036	39,755	40,592	40,604	40,964	41,292	40,963
18	Personal expenditure on consumer goods and services at 1981 prices.	191,500	191,308	190,900	190,264	190,993	193,708	196,072	199,392	201,012	197,546
		1986					1987				
		millions of dollars - millions de dollars									
1	Durable goods	37,380	37,176	38,656	37,904	37,779	38,956	40,972	41,780	42,608	41,079
2	Motor vehicles, parts and repairs	18,592	17,800	18,780	17,744	18,229	18,600	19,824	20,084	20,432	19,735
3	Furniture and household appliances	7,184	7,252	7,372	7,492	7,325	7,516	7,884	8,076	8,172	7,912
4	Other	11,604	12,124	12,504	12,668	12,225	12,840	13,264	13,620	14,004	13,432
5	Semi-durable goods	24,044	24,628	24,936	25,064	24,668	25,164	25,648	25,892	26,160	25,716
6	Clothing and footwear	14,520	14,956	15,120	15,128	14,931	15,200	15,312	15,280	15,412	15,301
7	Other	9,524	9,672	9,816	9,936	9,737	9,964	10,336	10,612	10,748	10,415
8	Non-durable goods	60,780	61,316	62,188	62,068	61,588	61,644	62,916	63,144	63,968	62,918
9	Food and non-alcoholic beverages	27,600	28,012	28,096	27,816	27,881	27,992	28,852	28,804	29,356	28,751
10	Motor fuels and lubricants	7,000	7,364	7,672	7,664	7,425	7,512	7,624	7,632	7,636	7,601
11	Electricity, gas and other fuels	7,584	7,560	7,844	7,912	7,725	7,404	7,448	7,672	7,784	7,577
12	Other	18,596	18,380	18,576	18,676	18,557	18,736	18,992	19,036	19,192	18,989
13	Services	100,448	102,120	103,248	104,180	102,499	106,288	106,976	108,216	109,768	107,812
14	Gross rent (imputed and paid)	39,236	39,668	40,092	40,516	39,878	41,000	41,444	41,940	42,448	41,708
15	Restaurants and hotels	13,544	13,816	14,236	13,808	13,851	13,952	14,204	14,492	14,908	14,389
16	Net expenditure abroad	408	-32	-640	420	39	1,044	804	1,048	1,252	1,037
17	Other	47,260	48,668	49,560	49,436	48,731	50,292	50,524	50,736	51,160	50,678
18	Personal expenditure on consumer goods and services at 1981 prices.	222,652	225,240	229,028	229,216	226,534	232,052	236,512	239,032	242,504	237,525

TABEAU 8. Dépenses personnelles en biens et services de consommation par catégorie de dépenses aux prix de 1981

Desaisonnalisées au taux annuel

1984					1985					Numero de matrice CANSIM 006728	N ^o
I	II	III	IV	Year Année	I	II	III	IV	Year Année		
millions of dollars - millions de dollars											
30,512	30,804	31,056	32,232	31,151	33,240	35,040	36,264	37,480	35,506	Biens durables	1
14,880	14,820	14,928	15,540	15,042	16,480	17,632	18,116	18,508	17,684	Véhicules automobiles, pièces et réparations	2
6,248	6,316	6,292	6,560	6,354	6,484	6,680	6,948	7,260	6,843	Meubles et appareils ménagers	3
9,384	9,668	9,836	10,132	9,755	10,276	10,728	11,200	11,712	10,979	Autres	4
22,044	22,560	22,488	22,748	22,460	22,868	23,172	23,684	24,136	23,465	Biens semi-durables	5
13,088	13,476	13,360	13,556	13,370	13,772	13,984	14,208	14,524	14,122	Vêtements et chaussures	6
8,956	9,084	9,128	9,192	9,090	9,096	9,188	9,476	9,612	9,343	Autres	7
58,476	59,392	58,912	59,792	59,143	60,360	60,028	61,036	61,380	60,701	Biens non durables	8
26,644	26,972	27,080	27,064	26,940	27,444	27,312	27,784	27,744	27,571	Aliments et boissons non alcoolisées	9
6,868	7,136	7,128	7,160	7,073	7,192	7,204	7,284	7,192	7,218	Carburants et lubrifiants	10
7,432	7,452	6,904	7,424	7,303	7,616	7,260	7,636	7,828	7,585	Electricité, gaz et autres combustibles	11
17,532	17,832	17,800	18,144	17,827	18,108	18,252	18,332	18,616	18,327	Autres	12
92,844	93,172	94,140	95,484	93,910	96,012	96,888	98,672	99,332	97,726	Services	13
36,456	36,816	37,204	37,576	37,013	37,704	38,068	38,428	38,820	38,255	Loyers bruts (imputés et versés)	14
12,544	12,500	12,640	12,904	12,647	13,084	13,104	13,272	13,376	13,209	Restaurants et hôtels	15
1,188	1,176	960	1,128	1,113	820	752	940	504	754	Dépense nette à l'étranger	16
42,656	42,680	43,336	43,876	43,137	44,404	44,964	46,032	46,632	45,508	Autres	17
203,876	205,928	206,596	210,256	206,664	212,480	215,128	219,656	222,328	217,398	Dépenses personnelles en biens et services de consommation aux prix de 1981.	18
1988					1989						
millions of dollars - millions de dollars											
42,980	43,516	44,120	44,472	43,772	44,444	45,296				Biens durables	1
20,684	20,732	20,912	21,008	20,834	20,416	20,836				Véhicules automobiles, pièces et réparations	2
8,176	8,352	8,404	8,428	8,340	8,636	8,724				Meubles et appareils ménagers	3
14,120	14,432	14,804	15,036	14,598	15,392	15,736				Autres	4
25,780	26,080	26,412	26,640	26,228	26,336	27,140				Biens semi-durables	5
15,084	15,264	15,476	15,600	15,356	15,240	15,856				Vêtements et chaussures	6
10,696	10,816	10,936	11,040	10,872	11,096	11,284				Autres	7
64,448	64,552	65,420	66,304	65,181	66,572	66,796				Biens non durables	8
29,452	29,400	29,800	30,440	29,773	30,560	30,680				Aliments et boissons non alcoolisées	9
7,912	7,768	7,824	8,076	7,895	8,040	8,088				Carburants et lubrifiants	10
7,972	8,076	8,268	8,088	8,101	8,288	8,164				Électricité, gaz et autres combustibles	11
19,112	19,308	19,528	19,700	19,412	19,684	19,864				Autres	12
110,480	111,812	113,032	115,112	112,609	116,100	117,508				Services	13
42,980	43,520	44,056	44,592	43,787	45,148	45,652				Loyers bruts (imputés et versés)	14
14,972	15,072	15,168	15,388	15,150	15,528	15,868				Restaurants et hôtels	15
676	1,384	1,436	1,560	1,264	1,636	1,784				Dépense nette à l'étranger	16
51,852	51,836	52,372	53,572	52,408	53,788	54,204				Autres	17
243,688	245,960	248,984	252,528	247,790	253,452	256,740				Dépenses personnelles en biens et services de consommation aux prix de 1981.	18

TABLE 9. Government Sector Revenue and Expenditure

Seasonally Adjusted at Annual Rates

No.	CANSIM matrix No. 006729	1985					1986				
		I	II	III	IV	Year Année	I	II	III	IV	Year Année
		millions of dollars - millions de dollars									
	Revenue										
	Direct taxes:										
1	From persons	58,244	59,228	58,840	59,460	58,943	63,452	67,392	58,364	65,212	63,605
2	From corporate and government business enterprises	11,056	10,680	12,476	12,808	11,755	11,624	11,516	12,844	13,296	12,320
3	From non-residents (withholding taxes)	1,148	1,232	1,144	1,188	1,178	912	984	1,056	1,220	1,043
4	Indirect taxes	48,308	47,696	48,500	48,488	48,248	48,416	49,324	51,184	51,676	50,150
5	Other current transfers from persons	2,996	2,980	3,012	3,144	3,033	3,344	3,364	3,540	3,488	3,434
6	Investment income	23,148	22,312	24,292	19,484	22,309	24,872	24,160	25,824	26,212	25,267
7	Total revenue	144,900	144,128	148,264	144,572	145,466	152,620	156,740	152,812	161,104	155,819
	Current Expenditure										
8	Current expenditure on goods and services(1)	74,652	77,096	79,996	82,876	78,655	81,188	84,396	86,000	86,700	84,571
	Transfer payments:										
9	To persons	39,480	41,944	45,684	47,408	43,629	48,240	49,840	50,724	50,984	49,947
	To business:										
10	Subsidies	8,632	9,356	9,560	9,812	9,340	10,664	8,728	9,932	10,736	10,015
11	Capital assistance	1,636	1,900	4,264	4,872	3,168	5,792	3,416	4,696	4,736	4,660
12	To non-residents	1,116	1,044	940	1,152	1,063	1,236	1,228	1,128	1,184	1,194
13	Interest on the public debt	25,716	26,796	27,516	28,260	27,072	27,584	29,004	30,272	30,816	29,419
14	Total current expenditure	151,232	158,136	167,960	174,380	162,927	174,704	176,612	182,752	185,156	179,806
15	Saving (7-14)	-6,332	-14,008	-19,696	-29,808	-17,461	-22,084	-19,872	-29,940	-24,052	-23,987
16	Add: Capital consumption allowances	5,680	5,828	5,948	6,068	5,891	6,136	6,240	6,248	6,464	6,297
17	Deduct: Investment in fixed capital and inventories	10,360	10,592	10,796	10,604	10,540	10,680	10,072	10,204	10,236	10,350
18	Equals: Net lending(2)	-11,012	-18,772	-24,544	-34,344	-22,168	-26,436	-23,704	-33,796	-28,224	-28,040
		1986					1987				
		millions of dollars - millions de dollars									
	Revenue										
	Direct taxes:										
1	From persons	80,732	84,880	87,300	88,212	85,281	89,856	96,404	96,248	100,376	95,721
2	From corporate and government business enterprises	14,776	13,892	13,856	15,008	14,383	13,956	15,168	15,656	15,092	14,968
3	From non-residents (withholding taxes)	1,656	1,224	1,180	2,640	1,675	824	1,504	1,140	1,388	1,214
4	Indirect taxes	61,836	64,396	65,916	64,076	64,056	67,128	69,276	72,400	72,832	70,409
5	Other current transfers from persons	3,604	4,068	4,060	4,120	3,963	4,104	4,376	4,400	4,372	4,313
6	Investment income	30,016	28,656	28,684	27,976	28,833	27,360	29,832	30,392	31,868	29,863
7	Total revenue	192,620	197,116	200,996	202,032	198,191	203,228	216,560	220,236	225,928	216,488
	Current Expenditure										
8	Current expenditure on goods and services(1)	98,384	99,016	101,160	102,788	100,337	103,656	105,036	105,580	107,016	105,322
	Transfer payments:										
9	To persons	60,140	60,976	62,420	64,396	61,983	65,224	66,184	68,576	68,400	67,096
	To business:										
10	Subsidies	10,204	11,372	9,788	10,732	10,524	12,640	15,616	11,444	10,708	12,602
11	Capital assistance	3,328	3,608	3,604	3,676	3,554	3,064	2,684	2,600	1,920	2,567
12	To non-residents	1,460	1,792	1,964	1,968	1,796	2,076	1,956	2,100	2,544	2,169
13	Interest on the public debt	40,920	44,016	43,276	43,452	42,916	44,548	45,040	46,276	47,480	45,836
14	Total current expenditure	214,436	220,780	222,212	227,012	221,110	231,208	236,516	236,576	238,068	235,592
15	Saving (7-14)	-21,816	-23,664	-21,216	-24,980	-22,919	-27,980	-19,956	-16,340	-12,140	-19,104
16	Add: Capital consumption allowances	7,332	7,412	7,492	7,560	7,449	7,612	7,672	7,732	7,796	7,703
17	Deduct: Investment in fixed capital and inventories	13,084	12,732	12,120	12,192	12,532	12,516	12,632	12,876	13,464	12,872
18	Equals: Net lending(2)	-27,568	-28,984	-25,844	-29,612	-28,002	-32,884	-24,936	-21,436	-17,768	-24,273

See footnote(s) at end of statistical tables.

TABLEAU 9. Recettes et dépenses du secteur des administrations publiques

Desaisonnalisées au taux annuel

1984					1985					Numéro de matrice CANSIM 006729	N°
I	II	III	IV	Year Année	I	II	III	IV	Year Année		
millions of dollars - millions de dollars											
										Recettes	
										Impôts directs	
67,576	64,768	70,036	70,512	68,223	71,100	72,792	78,044	78,524	75,115	Des particuliers	1
14,784	15,052	15,180	14,920	14,984	15,292	15,920	14,832	16,208	15,563	Des sociétés et des entreprises publiques	2
908	1,068	1,308	1,116	1,100	1,196	1,084	1,040	956	1,069	Des non-résidents (retenues fiscales)	3
53,276	54,304	55,316	56,932	54,957	58,632	59,756	57,472	59,296	58,789	Impôts indirects	4
3,396	3,616	3,888	3,780	3,670	3,440	3,912	3,836	3,800	3,747	Autres transferts courants en provenance des particuliers	5
27,024	28,000	28,272	29,432	28,182	28,420	29,724	30,236	30,244	29,656	Revenus de placements	6
166,964	166,808	174,000	176,692	171,116	178,080	183,188	185,460	189,028	183,939	Recettes totales	7
										Dépenses courantes	
87,708	88,316	89,312	91,020	89,089	94,304	95,100	95,008	97,664	95,519	Dépenses courantes en biens et services(1)	8
52,332	53,048	53,532	55,232	53,536	57,064	57,356	58,188	59,372	57,995	Transferts courants:	
										Aux particuliers	9
										Aux entreprises	
11,252	12,600	12,604	12,516	12,243	13,060	12,972	9,876	10,400	11,577	Subventions	10
3,832	3,832	4,088	4,764	4,129	4,252	4,196	3,188	3,676	3,828	Subventions d'équipement	11
1,680	1,532	1,416	1,656	1,571	1,692	1,472	1,772	1,636	1,643	Aux non-résidents	12
31,852	33,900	35,700	37,556	34,752	38,896	40,120	40,256	41,460	40,183	Service de la dette publique	13
198,656	193,228	196,652	202,744	195,320	209,268	211,216	208,288	214,208	210,745	Total des dépenses courantes	14
-21,692	-26,420	-22,652	-26,052	-24,204	-31,188	-28,028	-22,828	-25,180	-26,806	Épargne (7-14)	15
6,592	6,712	6,836	6,852	6,772	6,924	7,040	7,144	7,260	7,092	Plus: Provisions pour consommation de capital	16
10,740	11,352	11,704	11,944	11,416	12,112	12,844	13,116	13,216	12,822	Moins: Investissement en capital fixe et en stocks	17
-25,840	-30,960	-27,520	-31,044	-28,841	-36,376	-33,832	-28,800	-31,136	-32,536	Égale: Prêt net(2)	18
1988					1989						
millions of dollars - millions de dollars											
										Recettes	
										Impôts directs	
107,252	107,932	107,448	107,876	107,627	105,952	114,068				Des particuliers	1
16,724	17,088	16,940	15,472	16,556	17,236	16,224				Des sociétés et des entreprises publiques	2
1,580	1,608	1,764	1,728	1,670	1,932	1,392				Des non-résidents (retenues fiscales)	3
74,528	76,376	77,908	79,724	77,134	81,964	85,952				Impôts indirects	4
4,484	4,752	4,624	4,880	4,685	4,812	5,052				Autres transferts courants en provenance des particuliers	5
31,520	33,116	33,896	35,804	33,584	33,980	36,152				Revenus de placements	6
236,088	240,872	242,580	245,484	241,256	245,876	258,840				Recettes totales	7
										Dépenses courantes	
109,832	111,184	113,596	115,160	112,443	117,356	119,880				Dépenses courantes en biens et services(1)	8
70,580	70,436	71,768	72,812	71,399	73,732	75,804				Transferts courants:	
										Aux particuliers	9
										Aux entreprises	
12,732	12,472	11,604	11,344	12,038	11,624	13,548				Subventions	10
2,412	2,716	1,876	2,232	2,309	2,480	3,152				Subventions d'équipement	11
2,620	2,040	2,568	2,468	2,424	2,772	2,372				Aux non-résidents	12
48,884	49,648	51,984	52,460	50,744	55,184	57,896				Service de la dette publique	13
247,060	248,496	253,396	256,476	251,357	263,148	272,652				Total des dépenses courantes	14
-10,972	-7,624	-10,816	-10,992	-10,101	-17,272	-13,812				Épargne (7-14)	15
7,892	7,296	7,932	7,976	7,906	8,184	8,336				Plus: Provisions pour consommation de capital	16
13,768	17,344	13,288	14,824	13,732	14,688	14,516				Moins: Investissement en capital fixe et en stocks	17
-16,540	-13,224	-16,736	-17,108	-15,917	-23,776	-19,992				Égale: Prêt net(2)	18

Voir note(s) à la fin des tableaux statistiques

TABLE 10. Federal Government Revenue and Expenditure

Seasonally Adjusted at Annual Rates

No	CANSIM matrix No. 006730	1982					1983				
		I	II	III	IV	Year Année	I	II	III	IV	Year Année
		millions of dollars - millions de dollars									
	Revenue										
	Direct taxes:										
1	From persons	31,580	32,872	31,908	32,208	32,142	35,880	38,072	31,152	36,812	35,479
2	From corporate and government business enterprises	8,624	8,348	9,792	10,084	9,212	8,996	8,896	9,920	10,332	9,536
3	Tax collections	8,788	8,572	8,688	8,052	8,525	8,384	9,520	8,828	9,876	9,752
4	From non-residents (withholding taxes)	1,148	1,232	1,144	1,188	1,178	912	984	1,056	1,220	1,043
5	Indirect taxes	18,280	17,116	17,640	17,316	17,588	15,688	16,016	16,736	16,772	16,303
6	Other current transfers from persons	16	12	16	16	15	16	16	16	16	16
7	Investment income	6,312	4,788	6,144	2,720	4,991	5,868	5,524	6,564	6,848	6,201
8	Total revenue	65,960	64,368	66,644	63,532	65,126	67,360	69,508	65,444	72,000	68,578
	Current Expenditure										
9	Current expenditure on goods and services(1)	17,532	19,052	19,364	19,484	18,858	18,844	19,640	19,632	20,104	19,555
10	(of which: defence)	5,972	6,568	7,028	7,048	6,654	6,788	6,916	7,076	7,628	7,102
	Transfer payments:										
11	To persons	21,720	23,008	25,380	27,412	24,380	27,480	28,120	28,504	28,212	28,079
	To business:										
12	Subsidies	5,432	5,560	6,040	6,076	5,777	5,988	4,332	5,944	6,384	5,662
13	Capital assistance	1,352	1,540	3,680	3,640	2,553	4,612	2,484	3,608	3,692	3,599
14	To non-residents	1,096	1,024	920	1,132	1,043	1,212	1,204	1,104	1,160	1,170
	To other levels of government:										
15	To provinces	14,232	15,008	18,192	14,612	15,511	15,784	17,384	17,224	18,208	17,150
16	To local	336	316	376	304	333	352	372	556	668	487
17	Interest on the public debt	16,172	16,720	17,796	17,012	16,675	16,724	17,192	17,740	17,992	17,412
18	Total current expenditure	77,872	82,228	90,748	89,672	85,130	90,996	90,728	94,312	96,420	93,114
19	Saving (8-18)	-11,912	-17,860	-24,104	-26,140	-20,004	-23,636	-21,220	-28,868	-24,420	-24,536
20	Add: Capital consumption allowances	968	984	1,000	1,020	993	1,028	1,048	1,064	1,084	1,058
21	Deduct: Investment in fixed capital and inventories	1,356	1,372	1,388	964	1,270	1,528	1,364	1,412	1,748	1,518
22	Equals: Net lending(2)	-12,300	-18,248	-24,492	-26,084	-20,281	-24,136	-21,536	-29,216	-25,084	-24,993
		1986					1987				
		millions of dollars - millions de dollars									
	Revenue										
	Direct taxes:										
1	From persons	45,580	49,464	50,396	50,508	48,987	50,776	54,524	53,704	56,720	53,931
2	From corporate and government business enterprises	10,736	9,884	9,788	10,416	10,206	9,744	10,600	10,976	10,436	10,439
3	Tax collections	11,464	10,568	9,304	11,096	10,608	10,280	10,368	11,360	11,520	10,882
4	From non-residents (withholding taxes)	1,656	1,224	1,180	2,640	1,675	824	1,504	1,140	1,388	1,214
5	Indirect taxes	19,440	20,944	22,452	20,600	20,859	22,352	22,524	24,196	24,616	23,422
6	Other current transfers from persons	24	20	24	24	23	24	24	24	28	25
7	Investment income	8,252	8,400	8,276	7,932	8,215	7,716	8,456	8,660	10,028	8,715
8	Total revenue	85,688	89,936	92,116	92,120	89,965	91,436	97,632	98,700	103,216	97,746
	Current Expenditure										
9	Current expenditure on goods and services(1)	23,252	23,444	24,880	23,912	23,872	23,944	24,112	23,712	24,512	24,070
10	(of which: defence)	8,808	9,140	9,812	9,712	9,368	9,432	9,564	9,540	9,996	9,633
	Transfer payments:										
11	To persons	31,968	32,932	33,248	34,616	33,191	33,772	33,916	35,536	34,824	34,512
	To business:										
12	Subsidies	3,876	5,964	4,332	5,324	4,874	7,076	10,044	5,800	5,460	7,095
13	Capital assistance	2,412	2,580	2,352	2,448	2,448	2,288	1,816	1,980	1,516	1,900
14	To non-residents	1,420	1,752	1,924	1,928	1,756	2,028	1,904	2,048	2,492	2,118
	To other levels of government:										
15	To provinces	19,284	21,268	20,564	21,140	20,564	20,696	22,136	22,676	23,036	22,136
16	To local	480	488	572	560	525	472	632	592	616	578
17	Interest on the public debt	24,492	27,124	26,216	26,596	26,107	26,724	27,092	27,972	29,416	27,801
18	Total current expenditure	107,184	115,552	114,088	116,524	113,337	117,000	121,652	120,316	121,872	120,210
19	Saving (8-18)	-21,496	-25,616	-21,972	-24,404	-23,372	-25,564	-24,020	-21,616	-18,656	-22,464
20	Add: Capital consumption allowances	1,288	1,304	1,320	1,336	1,312	1,344	1,356	1,368	1,380	1,388
21	Deduct: Investment in fixed capital and inventories	2,004	2,032	1,764	2,024	1,956	1,836	1,768	1,696	2,028	1,836
22	Equals: Net lending(2)	-22,212	-26,344	-22,416	-25,092	-24,016	-26,056	-24,432	-21,944	-19,304	-22,934

See footnote(s) at end of statistical tables.

TABLEAU 10. Recettes et dépenses de l'administration fédérale

Données saisonnalisées au taux annuel

1984					1985					Numero de matrice CANSIM 006730	N°	
I	II	III	IV	Year Année	I	II	III	IV	Year Année			
millions of dollars - millions de dollars												
37,160	34,288	38,212	40,560	37,555	39,100	42,972	45,064	43,652	42,697	Recettes		
11,164	11,352	11,480	11,280	11,319	11,456	11,888	10,984	12,016	11,586	Impôts directs:		
9,284	10,624	11,656	10,728	10,573	13,076	11,676	12,000	11,768	12,130	Des particuliers	1	
908	1,068	1,308	1,116	1,100	1,196	1,084	1,040	956	1,069	Des sociétés et des entreprises publiques	2	
17,592	17,640	17,888	19,376	18,124	20,152	19,952	17,328	18,156	18,897	Impôts perçus	3	
16	16	20	20	18	16	24	24	24	22	Des non-résidents (retenues fiscales)	4	
7,028	7,620	6,900	7,384	7,233	7,316	7,884	7,988	7,732	7,730	Impôts indirects	5	
73,868	71,984	75,808	79,736	75,349	79,236	83,804	82,428	82,536	82,001	Autres transferts courants en provenance des particuliers	6	
										Revenus de placements	7	
										Recettes totales	8	
21,124	20,904	20,980	21,512	21,130	23,400	23,592	22,696	23,904	23,398	Dépenses courantes		
8,392	8,152	8,056	7,596	8,049	9,712	9,472	9,208	9,336	9,432	Dépenses courantes en biens et services(1)	9	
										(dont: défense)	10	
28,584	29,356	30,240	30,616	29,699	31,596	31,944	31,452	31,960	31,738	Transferts courants:		
6,652	7,556	7,616	8,068	7,473	8,440	8,124	4,512	4,400	6,369	Aux particuliers	11	
3,188	3,140	3,304	3,844	3,369	3,492	3,152	2,404	2,888	2,984	Aux entreprises:		
1,652	1,504	1,388	1,628	1,543	1,660	1,440	1,736	1,600	1,609	Subventions	12	
										Subventions d'équipement	13	
20,424	18,792	18,792	19,600	19,402	23,132	19,984	21,512	20,332	21,240	Aux non-résidents	14	
524	476	548	464	503	540	516	476	492	506	À d'autres niveaux d'administration publique		
18,896	20,172	21,560	22,960	20,897	23,792	24,672	24,696	25,320	24,620	Aux administrations provinciales	15	
101,044	101,900	104,428	108,692	104,016	116,052	113,424	109,484	110,896	112,464	Aux administrations locales	16	
										Service de la dette publique	17	
-27,176	-29,916	-28,620	-28,956	-28,667	-36,816	-29,620	-27,056	-28,360	-30,463	Total des dépenses courantes	18	
1,112	1,140	1,168	1,196	1,154	1,200	1,224	1,248	1,272	1,236	Épargne (8-18)	19	
2,184	2,460	2,720	2,680	2,511	2,116	2,264	2,240	2,168	2,197	Plus: Provisions pour consommation de capital	20	
-28,248	-31,236	-30,172	-30,440	-30,024	-37,732	-30,660	-28,048	-29,256	-31,424	Moins: Investissement en capital fixe et en stocks	21	
1988					1989					Égale: Prêt net(2)		22
millions of dollars - millions de dollars												
61,428	59,424	59,972	60,348	60,293	58,920	64,144				Recettes		
11,600	11,892	11,684	10,560	11,434	12,056	11,348				Impôts directs:		
9,536	11,020	10,504	9,320	10,095	14,488	13,256				Des particuliers	1	
1,580	1,608	1,764	1,728	1,670	1,932	1,392				Des sociétés et des entreprises publiques	2	
24,404	24,312	25,272	26,184	25,043	26,308	29,180				Impôts perçus	3	
24	24	24	24	24	24	24				Des non-résidents (retenues fiscales)	4	
9,216	9,820	10,844	11,160	10,260	10,436	11,356				Impôts indirects	5	
108,252	107,080	109,560	110,004	108,724	109,676	117,444				Autres transferts courants en provenance des particuliers	6	
										Revenus de placements	7	
										Recettes totales	8	
25,688	25,304	25,500	25,568	25,515	26,012	26,916				Dépenses courantes		
11,248	10,376	10,192	10,172	10,497	11,812	11,076				Dépenses courantes en biens et services(1)	9	
										(dont: défense)	10	
35,712	35,764	36,064	36,932	36,118	36,752	38,216				Transferts courants:		
										Aux particuliers	11	
										Aux entreprises:		
7,260	6,660	5,556	4,972	6,112	5,148	7,048				Subventions	12	
1,948	2,036	1,176	1,556	1,679	1,960	2,476				Subventions d'équipement	13	
2,560	1,980	2,508	2,408	2,364	2,712	2,312				Aux non-résidents	14	
										À d'autres niveaux d'administration publique		
23,312	24,232	23,736	24,944	24,056	23,652	25,204				Aux administrations provinciales	15	
636	668	612	684	650	812	812				Aux administrations locales	16	
30,304	31,084	32,720	33,420	31,882	35,252	37,372				Service de la dette publique	17	
127,420	127,728	127,872	130,484	128,376	132,300	140,356				Total des dépenses courantes	18	
-19,168	-20,648	-18,312	-20,480	-19,652	-22,624	-22,912				Épargne (8-18)	19	
1,388	1,396	1,400	1,408	1,398	1,444	1,468				Plus: Provisions pour consommation de capital	20	
2,276	2,120	2,176	2,280	2,213	2,660	2,284				Moins: Investissement en capital fixe et en stocks	21	
-20,056	-21,372	-19,088	-21,352	-20,467	-23,840	-23,728				Égale: Prêt net(2)	22	

voir note(s) à la fin des tableaux statistiques.

TABLE 11. Provincial Government Revenue and Expenditure

Seasonally Adjusted at Annual Rates

CANSIM matrix No. 006731		1982					1983				
		I	II	III	IV	Year Année	I	II	III	IV	Year Année
No.		millions of dollars - millions de dollars									
	Revenue										
	Direct taxes:										
1	From persons	21,772	21,892	22,412	22,156	22,058	23,728	24,788	22,192	23,452	23,540
2	From corporate and government business enterprises	2,432	2,332	2,684	2,724	2,543	2,628	2,620	2,924	2,964	2,784
3	Tax Collections	3,608	4,152	1,980	2,724	3,116	2,776	2,688	3,328	2,952	2,936
4	Indirect taxes	17,376	17,876	18,120	18,388	17,940	19,204	19,740	20,828	21,260	20,258
5	Other current transfers from persons	2,760	2,748	2,772	2,904	2,796	3,100	3,112	3,288	3,236	3,184
6	Investment income	12,608	13,284	13,744	12,380	13,004	14,468	14,068	14,700	14,672	14,477
	Transfer payments from other levels of government:										
7	From federal	14,232	15,008	18,192	14,612	15,511	15,784	17,384	17,224	18,208	17,150
8	From local	104	156	152	132	136	120	160	152	148	145
9	Total revenue	71,284	73,296	78,076	73,296	73,988	79,032	81,872	81,308	83,940	81,538
	Current Expenditure										
10	Current expenditure on goods and services(1)	23,600	23,868	25,308	26,976	24,938	26,492	27,532	28,324	28,256	27,651
	Transfer payments:										
11	To persons	13,472	14,528	15,720	15,276	14,749	15,512	16,388	16,700	17,036	16,409
	To business:										
12	Subsidies	2,676	3,268	2,972	3,184	3,025	4,152	3,864	3,448	3,804	3,817
13	Capital assistance	284	360	584	1,232	615	1,180	932	1,088	1,044	1,061
	To other levels of government:										
14	To local	13,984	15,612	15,092	15,516	15,051	15,264	16,836	17,596	13,820	15,879
15	To hospitals	10,568	11,120	11,800	12,632	11,530	12,108	12,360	12,624	13,100	12,548
16	Interest on the public debt	7,012	7,492	8,052	8,504	7,765	8,020	8,884	9,532	9,744	9,045
17	Total current expenditure	71,596	76,248	79,528	83,320	77,673	82,728	86,796	89,312	86,804	86,419
18	Saving (9-17)	-312	-2,952	-1,452	-10,024	-3,685	-3,696	-4,924	-8,004	-2,864	-4,872
19	Add: Capital consumption allowances	2,032	2,088	2,132	2,172	2,106	2,200	2,240	2,288	2,344	2,208
20	Deduct: Investment in fixed capital	3,988	4,064	4,124	4,192	4,092	3,732	3,580	3,656	3,672	3,600
21	Equals: Net lending(2)	-2,268	-4,928	-3,444	-12,044	-5,671	-5,228	-6,264	-9,372	-4,192	-6,264
		1986					1987				
		millions of dollars - millions de dollars									
	Revenue										
	Direct taxes:										
1	From persons	29,304	29,452	30,504	30,932	30,048	32,084	34,864	35,204	36,568	34,680
2	From corporate and government business enterprises	4,040	4,008	4,068	4,592	4,177	4,212	4,568	4,680	4,656	4,529
3	Tax Collections	4,248	3,916	3,900	4,076	4,035	4,312	4,192	4,780	4,660	4,486
4	Indirect taxes	25,564	26,692	26,676	26,744	26,419	26,652	28,596	30,016	30,028	28,823
5	Other current transfers from persons	3,280	3,748	3,736	3,796	3,640	3,740	4,012	4,036	4,004	3,948
6	Investment income	15,968	14,316	14,404	14,020	14,677	13,676	15,188	15,464	15,348	14,919
	Transfer payments from other levels of government:										
7	From federal	19,284	21,268	20,564	21,140	20,564	20,696	22,136	22,676	23,036	22,136
8	From local	84	116	112	112	106	136	144	156	156	148
9	Total revenue	97,524	99,600	100,064	101,336	99,631	101,196	109,508	112,232	113,796	109,183
	Current Expenditure										
10	Current expenditure on goods and services(1)	31,736	31,708	31,696	33,416	32,139	34,124	34,032	34,484	34,580	34,305
	Transfer payments:										
11	To persons	20,020	19,748	20,712	21,156	20,409	21,576	22,128	22,472	22,796	22,243
	To business:										
12	Subsidies	5,672	4,752	4,796	4,752	4,993	4,880	4,884	4,956	4,560	4,820
13	Capital assistance	916	1,028	1,252	1,228	1,106	776	868	620	404	667
	To other levels of government:										
14	To local	18,384	17,752	16,972	18,932	18,010	19,076	18,276	18,156	20,792	19,075
15	To hospitals	14,872	15,376	15,612	15,884	15,436	16,084	16,108	16,116	16,720	16,257
16	Interest on the public debt	12,960	13,344	13,468	13,224	13,249	14,300	14,348	14,672	14,400	14,440
17	Total current expenditure	104,560	103,708	104,508	108,592	105,342	110,816	110,644	111,476	114,252	111,787
18	Saving (9-17)	-7,036	-4,108	-4,444	-7,256	-5,711	-9,620	-1,136	756	-456	-2,614
19	Add: Capital consumption allowances	2,480	2,492	2,504	2,512	2,497	2,496	2,504	2,508	2,520	2,507
20	Deduct: Investment in fixed capital	4,784	4,596	4,400	4,284	4,516	4,240	4,332	4,476	4,580	4,407
21	Equals: Net lending(2)	-9,340	-6,212	-6,340	-9,028	-7,730	-11,364	-2,964	-1,212	-2,516	-4,514

See footnote(s) at end of statistical tables

TABLEAU 11. Recettes et dépenses des administrations provinciales

Desaisonnalisées au taux annuel

1984					1985					Numéro de matrice CANSIM 006731	N°
I	II	III	IV	Year Année	I	II	III	IV	Year Année		
millions of dollars - millions de dollars											
										Recettes	
										Impôts directs	
24,780	24,864	25,932	26,524	25,525	26,648	24,440	27,236	28,564	26,722	Des particuliers	1
3,620	3,700	3,700	3,640	3,665	3,836	4,032	3,848	4,192	3,977	Des sociétés et des entreprises publiques	2
2,912	3,320	3,448	3,864	3,386	3,796	2,996	3,916	4,260	3,742	Impôts perçus	3
21,268	22,208	22,940	23,056	22,368	23,080	24,376	24,692	25,688	24,459	Impôts indirects	4
3,120	3,340	3,604	3,492	3,389	3,144	3,608	3,532	3,492	3,444	Autres transferts courants en provenance des particuliers	5
15,176	15,276	16,052	16,532	15,759	15,528	16,192	16,536	16,800	16,264	Revenus de placements	6
										Transferts courants en provenance d'autres niveaux d'administration publique:	
20,424	18,792	18,792	19,600	19,402	23,132	19,984	21,512	20,332	21,240	De l'administration fédérale	7
180	116	108	112	129	120	76	80	80	89	Des administrations locales	8
88,568	88,296	91,128	92,956	90,237	95,488	92,708	97,436	99,148	96,195	Recettes totales	9
										Dépenses courantes	
27,480	27,764	28,332	28,852	28,107	29,896	29,672	29,860	30,868	30,074	Dépenses courantes en biens et services(1)	10
										Transferts courants:	
17,488	17,256	16,868	18,092	17,426	18,340	17,980	19,308	19,868	18,874	Aux particuliers	11
										Aux entreprises:	
4,012	4,460	4,404	3,860	4,184	4,020	4,248	4,768	5,404	4,610	Subventions	12
644	692	784	920	760	760	1,044	784	788	844	Subventions d'équipement	13
										À d'autres niveaux d'administration publique:	
17,000	15,172	14,732	16,820	15,931	18,148	17,052	15,684	17,248	17,033	Aux administrations locales	14
13,512	13,780	13,392	13,388	13,518	13,760	14,132	14,776	14,740	14,352	Aux hôpitaux	15
9,872	10,608	10,956	11,340	10,694	11,772	12,028	12,088	12,624	12,128	Service de la dette publique	16
90,008	89,732	89,468	93,272	90,620	96,696	96,156	97,268	101,540	97,915	Total des dépenses courantes	17
-1,440	-1,436	1,660	-316	-383	-1,208	-3,448	168	-2,392	-1,720	Épargne (9-17)	18
2,112	2,360	2,392	2,424	2,377	2,384	2,420	2,448	2,472	2,431	Plus: Provisions pour consommation de capital	19
2,568	3,704	3,816	3,960	3,762	4,380	4,688	4,848	4,964	4,720	Moins: Investissement en capital fixe	20
2,676	-2,780	236	-1,852	-1,768	-3,204	-5,716	-2,232	-4,884	-4,009	Égale: Prêt net(2)	21
1988					1989						
millions of dollars - millions de dollars											
										Recettes	
										Impôts directs:	
38,268	40,732	39,684	38,896	39,395	38,436	41,244				Des particuliers	1
5,124	5,196	5,256	4,912	5,122	5,180	4,876				Des sociétés et des entreprises publiques	2
4,068	6,572	6,188	5,296	5,537	6,296	6,352				Impôts perçus	3
30,828	32,736	33,276	34,160	32,750	34,904	35,980				Impôts indirects	4
4,068	4,336	4,208	4,460	4,268	4,356	4,596				Autres transferts courants en provenance des particuliers	5
16,056	16,548	16,564	17,712	16,720	17,120	17,568				Revenus de placements	6
										Transferts courants en provenance d'autres niveaux d'administration publique:	
23,312	24,232	23,736	24,944	24,056	23,652	25,204				De l'administration fédérale	7
160	152	164	180	164	144	172				Des administrations locales	8
117,816	123,932	122,888	125,264	122,475	123,792	129,640				Recettes totales	9
										Dépenses courantes	
35,260	36,744	37,940	38,348	37,073	39,028	40,184				Dépenses courantes en biens et services(1)	10
										Transferts courants:	
23,308	23,048	23,676	23,580	23,403	23,892	24,400				Aux particuliers	11
										Aux entreprises:	
4,740	5,080	5,312	5,636	5,192	5,692	5,716				Subventions	12
464	680	700	676	630	520	676				Subventions d'équipement	13
										À d'autres niveaux d'administration publique:	
20,668	18,484	19,856	21,576	20,146	20,624	20,616				Aux administrations locales	14
17,080	16,684	17,860	17,592	17,304	18,336	18,564				Aux hôpitaux	15
14,912	14,880	15,552	15,304	15,162	16,068	16,644				Service de la dette publique	16
118,432	115,600	120,896	122,712	118,910	124,160	126,800				Total des dépenses courantes	17
1,384	8,332	1,992	2,552	3,565	-368	2,840				Épargne (9-17)	18
2,328	2,544	2,560	2,572	2,551	2,612	2,652				Plus: Provisions pour consommation de capital	19
4,192	4,252	4,340	4,376	4,290	4,536	4,672				Moins: Investissement en capital fixe	20
280	6,624	212	748	1,826	-2,292	820				Égale: Prêt net(2)	21

Voir note(s) à la fin des tableaux statistiques.

TABLE 12. Local Government Revenue and Expenditure

Seasonally Adjusted at Annual Rates

No	CANSIM matrix No. 006732	1982					1983				
		I	II	III	IV	Year Année	I	II	III	IV	Year Année
		millions of dollars · millions de dollars									
	Revenue										
1	Indirect taxes(1)	12,652	12,704	12,740	12,784	12,720	13,524	13,568	13,620	13,644	13,589
2	Other current transfers from persons	164	164	168	168	166	172	176	176	176	175
3	Investment income	1,232	1,164	1,124	1,072	1,148	1,080	1,060	1,024	1,012	1,044
	Transfer payments from other levels of government:										
4	From federal	336	316	376	304	333	352	372	556	668	487
5	From provinces	13,984	15,612	15,092	15,516	15,051	15,264	16,836	17,596	13,820	15,879
6	Total revenue	28,368	29,960	29,500	29,844	29,418	30,392	32,012	32,972	29,320	31,174
	Current Expenditure										
7	Current expenditure on goods and services(2)	22,700	23,536	24,200	24,944	23,845	24,340	25,236	25,828	25,988	25,348
	Transfer payments:										
8	To persons	576	592	640	676	621	688	700	780	840	752
	To business:										
9	Subsidies	524	528	548	552	538	524	532	540	548	536
	To other levels of government:										
10	To provinces	104	156	152	132	136	120	160	152	148	145
11	To hospitals	20	20	20	20	20	20	20	20	20	20
12	Interest on the public debt	2,420	2,464	2,544	2,616	2,511	2,712	2,792	2,860	2,936	2,825
13	Total current expenditure	26,344	27,296	28,104	28,940	27,671	28,404	29,440	30,180	30,480	29,626
14	Saving (6-13)	2,024	2,664	1,396	904	1,747	1,988	2,572	2,792	-1,160	1,548
15	Add: Capital consumption allowances	2,188	2,248	2,292	2,336	2,266	2,360	2,392	2,424	2,452	2,407
16	Deduct: Investment in fixed capital	4,348	4,476	4,588	4,716	4,532	4,324	4,256	4,260	4,320	4,296
17	Equals: Net lending(3)	-136	436	-900	-1,476	-519	24	708	956	-3,028	-335
		1986					1987				
		millions of dollars · millions de dollars									
	Revenue										
1	Indirect taxes(1)	16,832	16,760	16,788	16,732	16,778	18,124	18,156	18,188	18,188	18,164
2	Other current transfers from persons	200	200	200	196	199	228	228	228	224	227
3	Investment income	1,340	1,344	1,348	1,364	1,349	1,348	1,376	1,404	1,424	1,388
	Transfer payments from other levels of government:										
4	From federal	480	488	572	560	525	472	632	592	616	578
5	From provinces	18,384	17,752	16,972	18,932	18,010	19,076	18,276	18,156	20,792	19,075
6	Total revenue	37,236	36,544	35,880	37,784	36,861	39,248	38,668	38,568	41,244	39,432
	Current Expenditure										
7	Current expenditure on goods and services(2)	29,248	29,564	30,088	30,292	29,798	30,516	31,444	31,692	31,952	31,401
	Transfer payments:										
8	To persons	932	920	988	1,004	961	1,024	1,032	1,096	1,116	1,067
	To business:										
9	Subsidies	656	656	660	656	657	684	688	688	688	687
	To other levels of government:										
10	To provinces	84	116	112	112	106	136	144	156	156	148
11	To hospitals	20	20	20	20	20	20	20	20	20	20
12	Interest on the public debt	3,304	3,384	3,428	3,464	3,395	3,360	3,432	3,464	3,492	3,437
13	Total current expenditure	34,244	34,660	35,296	35,548	34,937	35,740	36,760	37,116	37,424	36,760
14	Saving (6-13)	2,992	1,884	584	2,236	1,924	3,508	1,908	1,452	3,820	2,672
15	Add: Capital consumption allowances	2,828	2,860	2,896	2,924	2,877	2,960	2,988	3,020	3,048	3,004
16	Deduct: Investment in fixed capital	5,316	5,128	4,996	4,912	5,088	5,464	5,540	5,652	5,756	5,603
17	Equals: Net lending(3)	504	-384	-1,516	248	-287	1,004	-644	-1,180	1,112	73

See footnote(s) at end of statistical tables.

TABLEAU 12. Recettes et dépenses des administrations locales

Désaisonnalisées au taux annuel

1984					1985					Numero de matrice CANSIM 006732	N°
I	II	III	IV	Year Année	I	II	III	IV	Year Année		
millions of dollars - millions de dollars											
										Recettes	
14,416	14,456	14,488	14,500	14,465	15,400	15,428	15,452	15,452	15,433	Impôts indirects(1)	1
192	192	192	192	192	196	196	196	200	197	Autres transferts courants en provenance des particuliers	2
1,072	1,180	1,276	1,348	1,219	1,368	1,360	1,360	1,340	1,357	Revenus de placements	3
										Transferts courants en provenance d'autres niveaux d'administration publique:	
524	476	548	464	503	540	516	476	492	506	De l'administration fédérale	4
17,000	15,172	14,732	16,820	15,931	18,148	17,052	15,684	17,248	17,033	Des administrations provinciales	5
33,204	31,476	31,236	33,324	32,310	35,652	34,552	33,168	34,732	34,526	Recettes totales	6
										Dépenses courantes	
26,468	26,708	26,888	27,400	26,866	27,660	27,924	28,440	28,872	28,224	Dépenses courantes en biens et services(2)	7
										Transferts courants:	
820	896	756	776	812	860	964	816	824	866	Aux particuliers	8
										Aux entreprises:	
588	584	584	588	586	600	600	596	596	598	Subventions	9
										À d'autres niveaux d'administration publique:	
180	116	108	112	129	120	76	80	80	89	Aux administrations provinciales	10
20	20	20	20	20	20	20	20	20	20	Aux hôpitaux	11
2,044	2,976	3,036	3,104	3,015	3,176	3,264	3,312	3,352	3,276	Service de la dette publique	12
31,960	31,300	31,392	32,000	31,428	32,436	32,848	33,264	33,744	33,073	Total des dépenses courantes	13
2,184	176	-156	1,324	882	3,216	1,704	-96	988	1,453	Épargne (6-13)	14
2,544	2,596	2,644	2,684	2,617	2,680	2,716	2,752	2,800	2,737	Plus: Provisions pour consommation de capital	15
4,116	4,204	4,260	4,376	4,239	4,804	5,056	5,188	5,256	5,076	Moins: Investissement en capital fixe	16
612	-1,432	-1,772	-368	-740	1,092	-636	-2,532	-1,468	-886	Égale: Prêt net(3)	17
1988					1989						
millions of dollars - millions de dollars											
										Recettes	
19,296	19,328	19,360	19,380	19,341	20,752	20,792				Impôts indirects(1)	1
264	264	264	264	264	288	288				Autres transferts courants en provenance des particuliers	2
1,428	1,428	1,440	1,440	1,434	1,476	1,480				Revenus de placements	3
										Transferts courants en provenance d'autres niveaux d'administration publique:	
636	668	612	684	650	812	812				De l'administration fédérale	4
20,668	18,484	19,856	21,576	20,146	20,624	20,616				Des administrations provinciales	5
42,292	40,172	41,532	43,344	41,835	43,952	43,988				Recettes totales	6
										Dépenses courantes	
32,568	32,988	33,456	34,140	33,288	34,920	35,412				Dépenses courantes en biens et services(2)	7
										Transferts courants:	
1,116	1,140	1,188	1,212	1,164	1,236	1,264				Aux particuliers	8
										Aux entreprises:	
732	732	736	736	734	784	784				Subventions	9
										À d'autres niveaux d'administration publique:	
160	152	164	180	164	144	172				Aux administrations provinciales	10
20	20	20	20	20	20	20				Aux hôpitaux	11
3,500	3,512	3,536	3,564	3,528	3,684	3,696				Service de la dette publique	12
38,096	38,544	39,100	39,852	38,898	40,788	41,348				Total des dépenses courantes	13
4,196	1,628	2,432	3,492	2,937	3,164	2,640				Épargne (6-13)	14
3,064	3,088	3,108	3,128	3,097	3,228	3,296				Plus: Provisions pour consommation de capital	15
6,384	6,144	6,292	6,392	6,178	6,496	6,552				Moins: Investissement en capital fixe	16
1,376	-1,428	-752	228	-144	-104	-616				Égale: Prêt net(3)	17

voir note(s) à la fin des tableaux statistiques

TABLE 13. Hospital Revenue and Expenditure

Seasonally Adjusted at Annual Rates

No.	CANSIM matrix No. 006733	1985					1986				
		I	II	III	IV	Year Année	I	II	III	IV	Year Année
		millions of dollars - millions de dollars									
	Revenue										
1	Other current transfers from persons	56	56	56	56	56	56	60	60	60	59
2	Investment income	112	100	96	96	101	92	92	84	88	89
	Transfer payments from other levels of government:										
3	From provinces	10,568	11,120	11,800	12,632	11,530	12,108	12,360	12,624	13,100	12,548
4	From local	20	20	20	20	20	20	20	20	20	20
5	Total revenue	10,756	11,296	11,972	12,804	11,707	12,276	12,532	12,788	13,268	12,716
	Current Expenditure										
6	Current expenditure on goods and services(1)	10,704	10,540	10,996	11,324	10,891	11,372	11,912	12,056	12,208	11,887
7	Interest on the public debt	112	120	124	128	121	128	136	140	144	137
8	Total current expenditure	10,816	10,660	11,120	11,452	11,012	11,500	12,048	12,196	12,352	12,024
9	Saving (5-8)	-60	636	852	1,352	695	776	484	592	916	692
10	Add: Capital consumption allowances	492	508	524	540	516	548	560	572	584	566
11	Deduct: Investment in fixed capital	668	680	696	732	694	904	872	876	896	887
12	Equals: Net lending(2)	-236	464	680	1,160	517	420	172	288	604	371
		1986					1987				
		millions of dollars - millions de dollars									
	Revenue										
1	Other current transfers from persons	100	100	100	104	101	112	112	112	116	113
2	Investment income	108	108	108	112	109	112	112	112	116	113
	Transfer payments from other levels of government:										
3	From provinces	14,872	15,376	15,612	15,884	15,436	16,084	16,108	16,116	16,720	16,257
4	From local	20	20	20	20	20	20	20	20	20	20
5	Total revenue	15,100	15,604	15,840	16,120	15,666	16,328	16,352	16,360	16,972	16,503
	Current Expenditure										
6	Current expenditure on goods and services(1)	13,964	14,172	14,364	14,984	14,371	14,804	15,316	15,464	15,800	15,346
7	Interest on the public debt	164	164	164	168	165	164	168	168	172	168
8	Total current expenditure	14,128	14,336	14,528	15,152	14,536	14,968	15,484	15,632	15,972	15,514
9	Saving (5-8)	972	1,268	1,312	968	1,130	1,360	868	728	1,000	989
10	Add: Capital consumption allowances	736	756	772	788	763	812	824	836	848	830
11	Deduct: Investment in fixed capital	980	976	960	972	972	976	1,012	1,052	1,080	1,030
12	Equals: Net lending(2)	728	1,048	1,124	784	921	1,196	680	512	768	789

See footnote(s) at end of statistical tables

TABLEAU 12. Recettes et dépenses des administrations locales

Desaisonnalisées au taux annuel

1984					1985					Numéro de matrice CANSIM 006732	N°
I	II	III	IV	Year Année	I	II	III	IV	Year Année		
millions of dollars - millions de dollars										Recettes Impôts indirects(1) Autres transferts courants en provenance des particuliers Revenus de placements Transferts courants en provenance d'autres niveaux d'administration publique: De l'administration fédérale Des administrations provinciales Recettes totales Depenses courantes Depenses courantes en biens et services(2) Transferts courants: Aux particuliers Aux entreprises Subventions À d'autres niveaux d'administration publique: Aux administrations provinciales Aux hôpitaux Service de la dette publique Total des dépenses courantes Épargne (6-13) Plus: Provisions pour consommation de capital Moins: Investissement en capital fixe Égale: Prêt net(3)	1
14,416	14,456	14,488	14,500	14,465	15,400	15,428	15,452	15,452	15,433		1
192	192	192	192	192	196	196	196	200	197		2
1,072	1,180	1,276	1,348	1,219	1,368	1,360	1,360	1,340	1,357		3
524	476	548	464	503	540	516	476	492	506		4
17,000	15,172	14,732	16,820	15,931	18,148	17,052	15,684	17,248	17,033		5
33,204	31,476	31,236	33,324	32,310	35,652	34,552	33,168	34,732	34,526		6
26,468	26,708	26,888	27,400	26,866	27,660	27,924	28,440	28,872	28,224		7
820	896	756	776	812	860	964	816	824	866		8
588	584	584	588	586	600	600	596	596	598		9
180	116	108	112	129	120	76	80	80	89		10
20	20	20	20	20	20	20	20	20	20		11
2,444	2,976	3,036	3,104	3,015	3,176	3,264	3,312	3,352	3,276		12
31,020	31,300	31,392	32,000	31,428	32,436	32,848	33,264	33,744	33,073		13
2,184	176	156	1,324	882	3,216	1,704	-96	988	1,453		14
2,144	2,596	2,644	2,684	2,617	2,680	2,716	2,752	2,800	2,737		15
4,416	4,204	4,260	4,376	4,239	4,804	5,056	5,188	5,256	5,076		16
612	-1,432	-1,772	-368	-740	1,092	-636	-2,532	-1,468	-886	17	
1988					1989						
millions of dollars - millions de dollars										Recettes Impôts indirects(1) Autres transferts courants en provenance des particuliers Revenus de placements Transferts courants en provenance d'autres niveaux d'administration publique: De l'administration fédérale Des administrations provinciales Recettes totales Depenses courantes Depenses courantes en biens et services(2) Transferts courants: Aux particuliers Aux entreprises Subventions À d'autres niveaux d'administration publique: Aux administrations provinciales Aux hôpitaux Service de la dette publique Total des dépenses courantes Épargne (6-13) Plus: Provisions pour consommation de capital Moins: Investissement en capital fixe Égale: Prêt net(3)	1
19,296	19,328	19,360	19,380	19,341	20,752	20,792					1
264	264	264	264	264	288	288					2
1,428	1,428	1,440	1,440	1,434	1,476	1,480					3
636	668	612	684	650	812	812					4
20,668	18,484	19,856	21,576	20,146	20,624	20,616					5
42,292	40,172	41,532	43,344	41,835	43,952	43,988					6
32,568	32,988	33,456	34,140	33,288	34,920	35,412					7
1,116	1,140	1,188	1,212	1,164	1,236	1,264					8
732	732	736	736	734	784	784					9
160	152	164	180	164	144	172					10
20	20	20	20	20	20	20					11
3,500	3,512	3,536	3,564	3,528	3,684	3,696					12
38,096	38,544	39,100	39,852	38,898	40,788	41,348					13
4,196	1,628	2,432	3,492	2,937	3,164	2,640					14
2,264	3,088	3,108	3,128	3,097	3,228	3,296					15
5,384	6,144	6,292	6,392	6,178	6,496	6,552					16
1,376	-1,428	-752	228	-144	-104	-616				17	

Notes: voir la fin des tableaux statistiques.

TABLE 13. Hospital Revenue and Expenditure

Seasonally Adjusted at Annual Rates

No.	CANSIM matrix No 006733	1987					1988				
		I	II	III	IV	Year Année	I	II	III	IV	Year Année
		millions of dollars - millions de dollars									
	Revenue										
1	Other current transfers from persons	56	56	56	56	56	56	60	60	60	59
2	Investment income	112	100	96	96	101	92	92	84	88	89
	Transfer payments from other levels of government:										
3	From provinces	10,568	11,120	11,800	12,632	11,530	12,108	12,360	12,624	13,100	12,548
4	From local	20	20	20	20	20	20	20	20	20	20
5	Total revenue	10,756	11,296	11,972	12,804	11,707	12,276	12,532	12,788	13,268	12,716
	Current Expenditure										
6	Current expenditure on goods and services(1)	10,704	10,540	10,996	11,324	10,891	11,372	11,912	12,056	12,208	11,887
7	Interest on the public debt	112	120	124	128	121	128	136	140	144	137
8	Total current expenditure	10,816	10,660	11,120	11,452	11,012	11,500	12,048	12,196	12,352	12,024
9	Saving (5-8)	-60	636	852	1,352	695	776	484	592	916	692
10	Add: Capital consumption allowances	492	508	524	540	516	548	560	572	584	566
11	Deduct: Investment in fixed capital	668	680	696	732	694	904	872	876	896	887
12	Equals: Net lending(2)	-236	464	680	1,160	517	420	172	288	604	371
		1986					1987				
		millions of dollars - millions de dollars									
	Revenue										
1	Other current transfers from persons	100	100	100	104	101	112	112	112	116	113
2	Investment income	108	108	108	112	109	112	112	112	116	113
	Transfer payments from other levels of government:										
3	From provinces	14,872	15,376	15,612	15,884	15,436	16,084	16,108	16,116	16,720	16,257
4	From local	20	20	20	20	20	20	20	20	20	20
5	Total revenue	15,100	15,604	15,840	16,120	15,666	16,328	16,352	16,360	16,972	16,503
	Current Expenditure										
6	Current expenditure on goods and services(1)	13,964	14,172	14,364	14,984	14,371	14,804	15,316	15,464	15,800	15,346
7	Interest on the public debt	164	164	164	168	165	164	168	168	172	168
8	Total current expenditure	14,128	14,336	14,528	15,152	14,536	14,968	15,484	15,632	15,972	15,514
9	Saving (5-8)	972	1,268	1,312	968	1,130	1,360	868	728	1,000	989
10	Add: Capital consumption allowances	736	756	772	788	763	812	824	836	848	830
11	Deduct: Investment in fixed capital	980	976	960	972	972	976	1,012	1,052	1,080	1,030
12	Equals: Net lending(2)	728	1,048	1,124	784	921	1,196	680	512	768	789

See footnote(s) at end of statistical tables

TABEAU 13. Recettes et dépenses des hôpitaux

Desaisonnalisées au taux annuel

1984					1985					Numéro de matrice CANSIM 006733	N ^o
I	II	III	IV	Year Année	I	II	III	IV	Year Année		
millions of dollars - millions de dollars											
										Recettes	
68	68	72	76	71	84	84	84	84	84	Autres transferts courants en provenance des particuliers	1
84	96	104	108	98	104	112	112	108	109	Revenus de placements	2
13,512	13,780	13,392	13,388	13,518	13,760	14,132	14,776	14,740	14,352	Transferts courants en provenance d'autres niveaux d'administration publique	3
20	20	20	20	20	20	20	20	20	20	Des administrations provinciales	4
13,684	13,964	13,588	13,592	13,707	13,968	14,348	14,992	14,952	14,565	Des administrations locales	5
										Recettes totales	
										Depenses courantes	
12,504	12,800	12,964	13,080	12,837	13,160	13,816	13,792	13,860	13,657	Dépenses courantes en biens et services(1)	6
140	144	148	152	146	156	156	160	164	159	Service de la dette publique	7
12,644	12,944	13,112	13,232	12,983	13,316	13,972	13,952	14,024	13,816	Total des dépenses courantes	8
1,040	1,020	476	360	724	652	376	1,040	928	749	Epargne (5-8)	9
604	616	632	648	625	660	680	696	716	688	Plus: Provisions pour consommation de capital	10
372	884	908	928	898	812	836	840	828	829	Moins: Investissement en capital fixe	11
772	752	200	80	451	500	220	896	816	608	Egale: Prêt net(2)	12
1988					1989						
millions of dollars - millions de dollars											
										Recettes	
128	128	128	132	129	144	144				Autres transferts courants en provenance des particuliers	1
116	116	116	120	117	124	124				Revenus de placements	2
17,080	16,684	17,860	17,592	17,304	18,336	18,564				Transferts courants en provenance d'autres niveaux d'administration publique	3
20	20	20	20	20	20	20				Des administrations provinciales	4
17,344	16,948	18,124	17,864	17,570	18,624	18,852				Des administrations locales	5
										Recettes totales	
										Depenses courantes	
16,080	15,940	16,556	16,956	16,383	17,180	17,144				Dépenses courantes en biens et services(1)	6
168	172	176	172	172	180	184				Service de la dette publique	7
16,248	16,112	16,732	17,128	16,555	17,360	17,328				Total des dépenses courantes	8
1,096	836	1,392	736	1,015	1,264	1,524				Epargne (5-8)	9
848	860	864	868	860	900	920				Plus: Provisions pour consommation de capital	10
1,044	1,032	1,044	1,044	1,041	996	1,008				Moins: Investissement en capital fixe	11
900	664	1,212	560	834	1,168	1,436				Egale: Prêt net(2)	12

Voir note(s) à la fin des tableaux statistiques

TABLE 14. Canada and Quebec Pension Plan Revenue and Expenditure

Seasonally Adjusted at Annual Rates

No	CANSIM matrix No. 006734	1982					1983				
		I	II	III	IV	Year Année	I	II	III	IV	Year Année
millions of dollars - millions de dollars											
Revenue											
Direct taxes - persons											
1	Canada Pension Plan	3,764	3,328	3,548	4,020	3,665	2,868	3,436	3,772	3,820	3,474
2	Quebec Pension Plan	1,128	1,136	972	1,076	1,078	976	1,096	1,248	1,128	1,112
Investment income											
3	Canada Pension Plan	2,028	2,104	2,256	2,316	2,176	2,420	2,468	2,492	2,612	2,498
4	Quebec Pension Plan	856	872	928	900	889	944	948	960	980	958
Total revenue											
5	Canada Pension Plan	5,792	5,432	5,804	6,336	5,841	5,288	5,904	6,264	6,432	5,972
6	Quebec Pension Plan	1,984	2,008	1,900	1,976	1,967	1,920	2,044	2,208	2,108	2,070
Current Expenditure											
Current expenditure on goods and services											
7	Canada Pension Plan	68	56	80	100	76	92	32	116	100	85
8	Quebec Pension Plan	48	44	48	48	47	48	44	44	44	45
Transfer payments:											
To persons:											
9	Canada Pension Plan	2,772	2,852	2,916	2,952	2,873	3,408	3,436	3,504	3,592	3,485
10	Quebec Pension Plan	940	964	1,028	1,092	1,006	1,152	1,196	1,236	1,304	1,222
To non-residents:											
11	Canada Pension Plan	20	20	20	20	20	24	24	24	24	24
Total current expenditure											
12	Canada Pension Plan	2,860	2,928	3,016	3,072	2,969	3,524	3,492	3,644	3,716	3,594
13	Quebec Pension Plan	988	1,008	1,076	1,140	1,053	1,200	1,240	1,280	1,348	1,297
Saving = Net lending(1)											
14	Canada Pension Plan (5-12)	2,932	2,504	2,788	3,264	2,872	1,764	2,412	2,620	2,716	2,378
15	Quebec Pension Plan (6-13)	996	1,000	824	836	914	720	804	928	760	863
1986						1987					
millions of dollars - millions de dollars											
Revenue											
Direct taxes - persons											
1	Canada Pension Plan	4,464	4,480	4,772	5,168	4,721	5,336	5,412	5,592	5,232	5,393
2	Quebec Pension Plan	1,384	1,484	1,628	1,604	1,525	1,660	1,604	1,748	1,856	1,717
Investment income											
3	Canada Pension Plan	3,316	3,356	3,440	3,464	3,394	3,428	3,724	3,616	3,844	3,653
4	Quebec Pension Plan	1,032	1,132	1,108	1,084	1,089	1,080	976	1,136	1,108	1,075
Total revenue											
5	Canada Pension Plan	7,780	7,836	8,212	8,632	8,115	8,764	9,136	9,208	9,076	9,046
6	Quebec Pension Plan	2,416	2,616	2,736	2,688	2,614	2,740	2,580	2,884	2,964	2,792
Current Expenditure											
Current expenditure on goods and services											
7	Canada Pension Plan	128	112	72	128	110	156	80	148	104	122
8	Quebec Pension Plan	56	16	60	56	47	112	52	80	68	78
Transfer payments:											
To persons:											
9	Canada Pension Plan	5,176	5,340	5,392	5,488	5,349	6,528	6,868	7,160	7,236	6,948
10	Quebec Pension Plan	2,044	2,036	2,080	2,132	2,073	2,324	2,240	2,312	2,428	2,326
To non-residents:											
11	Canada Pension Plan	40	40	40	40	40	48	52	52	52	51
Total current expenditure											
12	Canada Pension Plan	5,344	5,492	5,504	5,656	5,499	6,732	7,000	7,360	7,392	7,121
13	Quebec Pension Plan	2,100	2,052	2,140	2,188	2,120	2,436	2,292	2,392	2,496	2,404
Saving = Net lending(1)											
14	Canada Pension Plan (5-12)	2,436	2,344	2,708	2,976	2,616	2,032	2,136	1,848	1,684	1,925
15	Quebec Pension Plan (6-13)	316	564	596	500	494	304	288	492	468	388

See footnote(s) at end of statistical tables

TABLEAU 14. Recettes et dépenses du Régime de pensions du Canada et du Régime de rentes du Québec

Desaisonnalisées au taux annuel

1984					1985					Numéro de matrice CANSIM 006734	N ^o
I	II	III	IV	Year Année	I	II	III	IV	Year Année		
millions of dollars - millions de dollars											
										Recettes	
										Impôts directs - particuliers	
4,372	4,384	4,668	2,184	3,902	4,068	4,120	4,340	4,856	4,346	Régime de pensions du Canada	2
1,264	1,232	1,224	1,244	1,241	1,284	1,260	1,404	1,452	1,350	Régime de rentes du Québec	
										Revenus de placements	
2,656	2,792	2,872	2,996	2,829	3,020	3,096	3,152	3,184	3,113	Régime de pensions du Canada	3
1,008	1,036	1,068	1,064	1,044	1,084	1,080	1,088	1,080	1,083	Régime de rentes du Québec	4
										Recettes totales	
7,028	7,176	7,540	5,180	6,731	7,088	7,216	7,492	8,040	7,459	Régime de pensions du Canada	5
2,272	2,268	2,292	2,308	2,285	2,368	2,340	2,492	2,532	2,433	Régime de rentes du Québec	6
										Depenses courantes	
										Dépenses courantes en biens et services	
68	92	84	120	91	108	44	160	108	105	Régime de pensions du Canada	7
64	48	64	56	58	80	52	60	52	61	Régime de rentes du Québec	8
										Transferts courants:	
										Aux particuliers:	
3,948	3,984	4,084	4,164	4,045	4,484	4,636	4,760	4,824	4,676	Régime de pensions du Canada	9
1,492	1,556	1,584	1,584	1,554	1,784	1,832	1,852	1,896	1,841	Régime de rentes du Québec	10
										Aux non-résidents:	
28	28	28	28	28	32	32	36	36	34	Régime de pensions du Canada	11
										Total des dépenses courantes	
4,044	4,104	4,196	4,312	4,164	4,624	4,712	4,956	4,968	4,815	Régime de pensions du Canada	12
1,556	1,604	1,648	1,640	1,612	1,864	1,884	1,912	1,948	1,902	Régime de rentes du Québec	13
										Épargne = prêt net(1)	
2,984	3,072	3,344	868	2,567	2,464	2,504	2,536	3,072	2,644	Régime de pensions du Canada (5-12)	14
716	664	644	668	673	504	456	580	584	531	Régime de rentes du Québec (6-13)	15
1988					1989						
millions of dollars - millions de dollars											
										Recettes	
										Impôts directs - particuliers	
5,644	5,772	5,976	6,700	6,023	6,584	6,528				Régime de pensions du Canada	1
1,912	2,004	1,816	1,932	1,916	2,012	2,152				Régime de rentes du Québec	2
										Revenus de placements	
3,560	4,064	3,768	4,148	3,885	3,664	4,388				Régime de pensions du Canada	3
1,144	1,140	1,164	1,224	1,168	1,160	1,236				Régime de rentes du Québec	4
										Recettes totales	
9,204	9,836	9,744	10,848	9,908	10,248	10,916				Régime de pensions du Canada	5
3,056	3,144	2,980	3,156	3,084	3,172	3,388				Régime de rentes du Québec	6
										Depenses courantes	
										Dépenses courantes en biens et services	
148	144	72	76	110	148	152				Régime de pensions du Canada	7
88	64	72	72	74	68	72				Régime de rentes du Québec	8
										Transferts courants:	
										Aux particuliers:	
7,808	7,936	8,236	8,400	8,095	8,944	9,088				Régime de pensions du Canada	9
2,636	2,548	2,604	2,688	2,619	2,908	2,836				Régime de rentes du Québec	10
										Aux non-résidents:	
60	60	60	60	60	60	60				Régime de pensions du Canada	11
										Total des dépenses courantes	
8,016	8,140	8,368	8,536	8,265	9,152	9,300				Régime de pensions du Canada	12
2,734	2,612	2,676	2,760	2,693	2,976	2,908				Régime de rentes du Québec	13
										Épargne = prêt net(1)	
1,188	1,696	1,376	2,312	1,643	1,096	1,616				Régime de pensions du Canada (5-12)	14
532	532	304	396	391	196	480				Régime de rentes du Québec (6-13)	15

Voir note(s) à la fin des tableaux statistiques

TABLE 15. Undistributed Corporation Profits

Seasonally Adjusted at Annual Rates

No.	CANSIM matrix No. 006735	1982					1983				
		I	II	III	IV	Year Année	I	II	III	IV	Year Année
		millions of dollars · millions de dollars									
1	Corporation profits before taxes	26,876	25,336	26,356	28,824	26,848	31,372	36,560	40,008	40,348	37,072
2	Add: Interest, dividends and miscellaneous investment income received from non-residents	3,004	3,484	3,168	3,752	3,352	3,472	3,112	3,468	3,884	3,484
3	Deduct: Interest and miscellaneous investment income paid to non-residents	7,876	8,520	8,028	7,464	7,972	6,964	6,920	7,388	8,008	7,320
4	Equals: Corporation profits before taxes and before payment of dividends	22,004	20,300	21,496	25,112	22,228	27,880	32,752	36,088	36,224	33,236
5	Deduct: Corporate income tax liabilities (of which:)	10,804	10,484	12,196	12,572	11,514	11,392	11,444	12,576	13,000	12,103
6	Excess of tax liabilities over collections:										
7	Federal	-164	-224	1,104	2,032	687	612	-624	1,092	456	384
7	Provincial	-1,176	-1,820	704		-573	-148	-68	-404	12	-152
8	Tax collections:										
8	Federal	8,536	8,376	8,408	7,816	8,284	8,152	9,448	8,560	9,580	8,935
9	Provincial	3,608	4,152	1,980	2,724	3,116	2,776	2,688	3,328	2,952	2,936
10	Equals: Corporation profits after taxes	11,200	9,816	9,300	12,540	10,714	16,488	21,308	23,512	23,224	21,133
11	Deduct: Dividends paid to non-residents	3,372	3,856	3,444	3,980	3,663	2,052	2,716	3,088	2,656	2,628
12	Current transfers to non-residents (withholding taxes)	120	144	128	148	135	140	136	128	128	133
13	Equals: Corporation profits retained in Canada	7,708	5,816	5,728	8,412	6,916	14,296	18,456	20,296	20,440	18,372
14	Deduct: Dividends paid to Canadian residents	9,496	8,016	7,372	4,704	7,397	6,732	6,688	8,100	7,808	7,312
15	Bad debts plus charitable and other contributions	616	632	636	652	634	584	600	612	612	612
16	Equals: Undistributed Corporation Profits(1)	-2,404	-2,832	-2,280	3,056	-1,115	6,980	11,168	11,584	12,020	10,438
		1986					1987				
		millions of dollars · millions de dollars									
1	Corporation profits before taxes	43,964	44,452	44,620	47,760	45,199	50,968	55,548	58,052	60,512	56,270
2	Add: Interest, dividends and miscellaneous investment income received from non-residents	4,304	3,844	6,576	4,148	4,718	3,776	4,320	3,272	5,456	4,206
3	Deduct: Interest and miscellaneous investment income paid to non-residents	7,380	6,984	7,112	7,216	7,173	6,504	7,748	7,288	8,408	7,487
4	Equals: Corporation profits before taxes and before payment of dividends	40,888	41,312	44,084	44,692	42,744	48,240	52,120	54,036	57,560	52,989
5	Deduct: Corporate income tax liabilities (of which:)	14,616	13,768	13,624	14,724	14,183	13,764	15,096	15,360	15,140	14,840
6	Excess of tax liabilities over collections:										
7	Federal	-728	-684	484	-680	-402	-536	232	-384	-1,084	-443
7	Provincial	-208	92	168	516	142	-100	376	-100	-4	43
8	Tax collections:										
8	Federal	11,304	10,444	9,072	10,812	10,408	10,088	10,296	11,064	11,568	10,754
9	Provincial	4,248	3,916	3,900	4,076	4,035	4,312	4,192	4,780	4,660	4,486
10	Equals: Corporation profits after taxes	26,272	27,544	30,460	29,968	28,561	34,476	37,024	38,676	42,420	38,149
11	Deduct: Dividends paid to non-residents	6,404	5,360	5,172	6,516	5,863	3,284	4,488	5,424	5,200	4,599
12	Current transfers to non-residents (withholding taxes)	176	184	180	184	181	184	180	196	200	190
13	Equals: Corporation profits retained in Canada	19,692	22,000	25,108	23,268	22,517	31,008	32,356	33,056	37,020	33,360
14	Deduct: Dividends paid to Canadian residents	7,472	8,296	8,140	7,636	7,886	10,372	10,648	9,080	8,840	9,735
15	Bad debts plus charitable and other contributions	584	608	604	596	598	608	612	620	632	618
16	Equals: Undistributed Corporation Profits(1)	11,636	13,096	16,364	15,036	14,033	20,028	21,096	23,356	27,548	23,007

See footnotes at end of statistical tables.

TABLEAU 15. Bénéfices non répartis des sociétés

Désaisonnalisés au taux annuel

1984					1985					Numero de matrice CANSIM 006735	
I	II	III	IV	Year Année	I	II	III	IV	Year Année		
millions of dollars - millions de dollars											
44,336	46,356	45,480	47,248	45,855	48,740	48,076	48,480	52,664	49,490	Bénéfices des sociétés avant impôts	1
3,292	2,984	5,228	4,316	3,955	4,828	6,496	4,228	3,988	4,885	Plus: Intérêts, dividendes et revenus divers de placements versés par les non-résidents	2
7,436	7,672	7,728	7,252	7,522	7,656	7,604	7,916	7,536	7,678	Moins: Intérêts et revenus divers de placements versés aux non-résidents	3
40,192	41,668	42,980	44,312	42,288	45,912	46,968	44,792	49,116	46,697	Égale: Bénéfices des sociétés avant impôts et avant versements de dividendes	4
14,572	14,844	14,984	14,596	14,749	15,064	15,568	14,740	15,880	15,313	Moins: Impôts dus sur le revenu des sociétés (dont:)	5
1,880	728	-176	552	746	-1,620	212	-1,016	248	-544	Excédent des impôts dus sur les impôts perçus:	6
708	380	252	-224	279	40	1,036	-68	-68	235	Administration fédérale	7
										Administrations provinciales	
9,072	10,416	11,460	10,404	10,338	12,848	11,324	11,908	11,440	11,880	Impôts perçus:	8
2,912	3,320	3,448	3,864	3,386	3,796	2,996	3,916	4,260	3,742	Administration fédérale	9
										Administrations provinciales	
25,620	26,824	27,996	29,716	27,539	30,848	31,400	30,052	33,236	31,384	Égale: Bénéfices des sociétés après impôts	10
3,052	3,760	4,080	5,036	3,982	5,672	4,872	4,512	3,920	4,744	Moins: Dividendes versés aux non-résidents	11
168	168	168	168	168	156	156	160	160	158	Transferts courants versés aux non-résidents (retenues fiscales)	12
22,400	22,896	23,748	24,512	23,389	25,020	26,372	25,380	29,156	26,482	Égale: Bénéfices des sociétés retenus au Canada	13
6,332	6,964	7,408	9,608	7,328	7,084	8,008	7,724	7,764	7,645	Moins: Dividendes versés aux résidents canadiens	14
496	572	572	604	576	532	540	552	532	539	Mauvaises créances plus dons de charité et autres dons	15
16,512	15,360	15,768	14,300	15,485	17,404	17,824	17,104	20,860	18,298	Égale: Bénéfices non répartis des sociétés(1)	16
1988					1989						
millions of dollars - millions de dollars											
60,532	62,424	63,968	62,148	62,268	64,284	60,328				Bénéfices des sociétés avant impôts	1
9,868	5,932	5,844	7,724	7,342	4,092	4,088				Plus: Intérêts, dividendes et revenus divers de placements versés par les non-résidents	2
8,680	9,148	9,508	9,440	9,194	11,180	11,556				Moins: Intérêts et revenus divers de placements versés aux non-résidents	3
61,720	59,208	60,304	60,432	60,416	57,196	52,860				Égale: Bénéfices des sociétés avant impôts et avant versements de dividendes	4
16,584	16,968	16,852	15,520	16,481	17,116	16,092				Moins: Impôts dus sur le revenu des sociétés (dont:)	5
2,064	872	1,180	1,240	1,339	-2,432	-1,908				Excédent des impôts dus sur les impôts perçus:	6
1,056	-1,376	-932	-384	-409	-1,116	-1,476				Administration fédérale	7
										Administrations provinciales	
9,396	10,900	10,416	9,368	10,020	14,368	13,124				Impôts perçus:	8
4,068	6,572	6,188	5,296	5,531	6,296	6,352				Administration fédérale	9
										Administrations provinciales	
45,136	42,240	43,452	44,912	43,935	40,080	36,768				Égale: Bénéfices des sociétés après impôts	10
6,828	7,692	7,400	11,672	8,398	7,660	6,512				Moins: Dividendes versés aux non-résidents	11
200	200	200	200	200	212	208				Transferts courants versés aux non-résidents (retenues fiscales)	12
38,108	34,348	35,852	33,040	35,337	32,208	30,048				Égale: Bénéfices des sociétés retenus au Canada	13
7,760	9,824	10,612	11,072	9,817	9,236	7,296				Moins: Dividendes versés aux résidents canadiens	14
620	632	640	644	634	660	688				Mauvaises créances plus dons de charité et autres dons	15
29,728	23,892	24,600	21,324	24,886	22,312	22,064				Égale: Bénéfices non répartis des sociétés(1)	16

Voir l'annexe A à la fin des tableaux statistiques.

TABLE 16. Investment in Fixed Capital, by Sector and Type

Seasonally Adjusted at Annual Rates

No	CANSIM matrix No. 006736	1982					1983				
		I	II	III	IV	Year Année	I	II	III	IV	Year Année
		millions of dollars · millions de dollars									
	Government(1)										
1	Residential construction	48	56	64	76	61	72	80	140	152	111
2	Non-residential construction	8,544	8,780	9,004	9,268	8,899	8,720	8,496	8,464	8,564	8,561
3	Machinery and equipment	1,604	1,588	1,532	1,512	1,559	1,608	1,592	1,784	1,908	1,723
4	Total	10,196	10,424	10,600	10,856	10,519	10,400	10,168	10,388	10,624	10,395
	Business(2)										
5	Residential construction	18,656	16,772	16,648	18,272	17,587	19,536	21,964	22,408	21,340	21,312
6	New construction	9,568	8,412	7,520	7,920	8,355	9,560	11,296	10,844	9,996	10,424
7	Alterations and improvements	6,708	6,528	6,676	7,172	6,771	7,120	7,604	8,332	8,260	7,829
8	Transfer costs	2,380	1,832	2,452	3,180	2,461	2,856	3,064	3,232	3,084	3,059
9	Non-residential construction	28,852	27,340	25,204	25,344	26,685	24,444	24,084	23,996	24,560	24,271
10	Machinery and equipment	28,328	26,612	25,812	25,392	26,536	24,876	24,564	25,340	26,216	25,249
11	Total	75,836	70,724	67,664	69,008	70,808	68,856	70,612	71,744	72,116	70,832
12	Total investment in fixed capital	86,032	81,148	78,264	79,864	81,327	79,256	80,780	82,132	82,740	81,227
		1986					1987				
		millions of dollars · millions de dollars									
	Government(1)										
1	Residential construction	16	20	16	16	17	28	8	12	12	15
2	Non-residential construction	10,604	10,104	9,824	9,628	10,040	9,972	10,172	10,364	10,500	10,252
3	Machinery and equipment	2,468	2,596	2,484	2,492	2,510	2,492	2,528	2,700	2,852	2,643
4	Total	13,088	12,720	12,324	12,136	12,567	12,492	12,708	13,076	13,364	12,910
	Business(2)										
5	Residential construction	28,280	30,216	31,584	33,144	30,806	36,428	38,740	40,536	41,004	39,177
6	New construction	14,064	14,772	15,580	16,956	15,343	18,988	21,212	22,396	22,224	21,205
7	Alterations and improvements	9,548	9,816	9,992	9,940	9,824	10,368	11,240	11,668	11,920	11,296
8	Transfer costs	4,668	5,628	6,012	6,248	5,639	7,072	6,288	6,472	6,860	6,671
9	Non-residential construction	27,832	25,584	24,564	24,524	25,626	24,720	26,500	28,464	30,188	27,468
10	Machinery and equipment	31,864	32,412	32,588	32,576	32,360	33,440	34,432	36,024	38,692	35,647
11	Total	87,976	88,212	88,736	90,244	88,792	94,588	99,672	105,024	109,884	102,292
12	Total investment in fixed capital	101,064	100,932	101,060	102,380	101,359	107,080	112,380	118,100	123,248	115,202

See footnote(s) at end of statistical tables

TABLE 17. Investment in Fixed Capital, by Sector and and Type at 1981 Prices

Seasonally Adjusted at Annual Rates

No	CANSIM matrix No. 006737	1982					1983				
		I	II	III	IV	Year Année	I	II	III	IV	Year Année
		millions of dollars - millions de dollars									
	Government(1)										
1	Residential construction	48	56	64	72	60	68	76	132	144	105
2	Non-residential construction	8,068	8,176	8,296	8,620	8,290	8,032	7,708	7,572	7,616	7,732
3	Machinery and equipment	1,540	1,504	1,432	1,420	1,474	1,528	1,516	1,700	1,808	1,638
4	Total	9,656	9,736	9,792	10,112	9,824	9,628	9,300	9,404	9,568	9,475
	Business(2)										
5	Residential construction	18,336	16,476	16,256	17,764	17,208	18,748	20,872	20,976	19,928	20,131
6	New construction	9,384	8,252	7,352	7,780	8,192	9,448	11,176	10,612	9,688	10,231
7	Alterations and improvements	6,544	6,324	6,312	6,572	6,438	6,352	6,556	7,092	7,032	6,758
8	Transfer costs	2,408	1,900	2,592	3,412	2,578	2,948	3,140	3,272	3,208	3,144
9	Non-residential construction	27,176	25,380	23,112	23,484	24,788	22,952	22,564	22,376	22,860	22,688
10	Machinery and equipment	26,952	24,964	23,896	23,528	24,835	23,176	23,116	24,028	24,928	23,812
11	Total	72,464	66,820	63,264	64,776	66,831	64,876	66,552	67,380	67,716	66,631
12	Total investment in fixed capital at 1981 prices	82,120	76,556	73,056	74,888	76,655	74,504	75,852	76,784	77,284	76,106

TABLEAU 16. Investissement en capital fixe, par secteur et par type de biens d'équipement

Désaisonnalisé au taux annuel

1984					1985					Numéro de matrice CANSIM 006736	N°
I	II	III	IV	Year Année	I	II	III	IV	Year Année		
millions of dollars - millions de dollars											
20	24	20	16	20	16	16	16	16	16	Administrations publiques(1)	
8.596	8.780	8.932	9.224	8.883	9.740	10.412	10.784	10.984	10.480	Construction résidentielle	1
2.224	2.420	2.600	2.704	2.487	2.452	2.428	2.360	2.320	2.390	Construction non résidentielle	2
10.840	11.224	11.552	11.944	11.390	12.208	12.856	13.160	13.320	12.886	Machines et matériel	3
										Total	4
21.872	21.944	22.488	23.008	22.328	23.088	23.804	25.912	28.084	25.222	Entreprises(2)	
10.208	10.024	10.216	10.040	10.122	10.012	10.896	12.096	13.608	11.653	Construction résidentielle	5
8.452	8.452	8.988	9.304	8.799	9.168	9.068	9.300	9.744	9.320	Logements neufs	6
3.212	3.468	3.284	3.664	3.407	3.908	3.840	4.516	4.732	4.249	Améliorations et modifications	7
24.612	24.572	25.032	24.484	24.675	25.340	27.452	27.432	26.764	26.747	Commissions immobilières	8
26.300	26.108	26.356	26.460	26.306	27.880	28.852	30.116	30.524	29.343	Construction non résidentielle	9
72.784	72.624	73.876	73.952	73.309	76.308	80.108	83.460	85.372	81.312	Machines et matériel	10
83.624	83.848	85.428	85.896	84.699	88.516	92.964	96.620	98.692	94.198	Total	11
										Investissement total en capital fixe	12
1988					1989					Numéro de matrice CANSIM 006736	N°
I	II	III	IV	Year Année	I	II	III	IV	Year Année		
millions of dollars - millions de dollars											
36	28	24	28	29	36	4				Administrations publiques(1)	
10.552	10.884	11.064	11.200	10.925	11.488	11.644				Construction résidentielle	1
2.680	2.672	2.812	2.836	2.750	2.880	2.972				Construction non résidentielle	2
13.268	13.584	13.900	14.064	13.704	14.404	14.620				Machines et matériel	3
										Total	4
42.316	42.912	43.656	46.020	43.726	49.152	47.360				Entreprises(2)	
22.260	21.800	22.048	23.196	22.326	25.072	25.364				Construction résidentielle	5
12.208	12.548	13.040	13.456	12.813	13.644	14.124				Logements neufs	6
7.848	8.564	8.568	9.368	8.587	10.436	7.872				Améliorations et modifications	7
31.004	31.776	32.828	33.332	32.235	34.636	35.288				Commissions immobilières	8
39.208	41.492	42.320	43.852	41.718	44.156	46.260				Construction non résidentielle	9
112.528	116.180	118.804	123.204	117.679	127.944	128.908				Machines et matériel	10
125.796	129.764	132.704	137.268	131.383	142.348	143.528				Total	11
										Investissement total en capital fixe	12

Voir notes) à la fin des tableaux statistiques

TABLEAU 17. Investissement en capital fixe, par secteur et par type de biens d'équipement aux prix de 1981

Désaisonnalisé au taux annuel

1984					1985					Numéro de matrice CANSIM 006737	N ^o
I	II	III	IV	Year Année	I	II	III	IV	Year Année		
millions of dollars - millions de dollars											
20	20	16	16	18	16	16	12	12	14	Administrations publiques(1)	
7,632	7,760	7,836	7,960	7,797	8,372	8,996	9,356	9,344	9,017	Construction résidentielle	1
2,084	2,232	2,364	2,440	2,280	2,236	2,192	2,156	2,136	2,180	Construction non résidentielle	2
9,736	10,012	10,216	10,416	10,095	10,624	11,204	11,524	11,492	11,211	Machines et matériel	3
										Total	4
20,028	19,944	20,404	20,584	20,240	20,552	21,092	22,848	24,420	22,228	Entreprises(2)	
9,720	9,480	9,656	9,428	9,571	9,312	10,124	11,196	12,412	10,761	Construction résidentielle	5
7,120	7,144	7,632	7,696	7,398	7,520	7,388	7,500	7,928	7,584	Logements neufs	6
3,188	3,320	3,116	3,460	3,271	3,720	3,580	4,152	4,080	3,883	Améliorations et modifications	7
22,504	22,316	22,548	21,712	22,270	22,344	24,104	23,960	23,332	23,435	Commissions immobilières	8
24,072	24,868	25,156	25,404	25,125	26,860	27,704	28,968	29,296	28,207	Construction non résidentielle	9
67,604	67,128	68,108	67,700	67,635	69,756	72,900	75,776	77,048	73,870	Machines et matériel	10
77,340	77,140	78,324	78,116	77,730	80,380	84,104	87,300	88,540	85,081	Total	11
										Investissement total en capital fixe aux prix de 1981.	12

TABLE 17. Investment in Fixed Capital, by Sector and Type at 1981 Prices - Concluded

Seasonally Adjusted at Annual Rates

No.	CANSIM matrix No. 006737	1986					1987				
		I	II	III	IV	Year Année	I	II	III	IV	Year Année
		millions of dollars - millions de dollars									
	Government(1)										
1	Residential construction	16	16	12	12	14	20	8	8	8	11
2	Non-residential construction	9,052	8,616	8,340	8,180	8,547	8,388	8,524	8,668	8,820	8,600
3	Machinery and equipment	2,280	2,444	2,376	2,496	2,399	2,512	2,628	2,816	3,040	2,749
4	Total	11,348	11,076	10,728	10,688	10,960	10,920	11,160	11,492	11,868	11,360
	Business(2)										
5	Residential construction	24,168	25,048	25,468	26,076	25,190	27,888	29,164	30,136	30,048	29,309
6	New construction	12,568	12,824	13,124	13,784	13,075	14,852	16,076	16,868	16,560	16,089
7	Alterations and improvements	7,652	7,728	7,768	7,744	7,723	8,048	8,712	8,920	9,036	8,679
8	Transfer costs	3,948	4,496	4,576	4,548	4,392	4,988	4,376	4,348	4,452	4,541
9	Non-residential construction	24,356	22,164	21,052	20,976	22,137	20,804	22,188	23,672	24,808	22,868
10	Machinery and equipment	30,524	31,544	31,700	32,720	31,622	33,676	35,524	37,536	40,764	36,875
11	Total	79,048	78,756	78,220	79,772	78,949	82,368	86,876	91,344	95,620	89,052
12	Total investment in fixed capital at 1981 prices	90,396	89,832	88,948	90,460	89,909	93,288	98,036	102,836	107,488	100,412

See footnote(s) at end of statistical tables.

TABLE 18. Business Investment in Inventories

Seasonally Adjusted at Annual Rates

No.	CANSIM matrix No. 006738	1982					1983				
		I	II	III	IV	Year Année	I	II	III	IV	Year Année
		millions of dollars - millions de dollars									
	Non-farm(1)										
1	Manufacturing	2,200	-4,568	-6,088	-7,412	-3,967	-2,088	-5,480	-108	1,660	-1,504
2	Trade	-6,472	-5,472	-5,408	-4,996	-5,587	-2,200	-448	-184	1,940	-223
3	Gold	-740	-252	636	948	148	812	332	1,080	-344	470
4	Other	8	-12	-1,380	-532	-479	-132	-1,048	-1,344	-872	-849
5	Total	-5,780	-9,912	-11,216	-12,632	-9,885	-4,320	-6,344	420	1,820	-2,106
	Farm(2)										
6	Grains	804	676	156	172	452	-880	-732	-388	-940	-735
7	Other farm-held inventories	108	-528	-840	-332	-398	-200	-264	144	152	-42
8	Grain in commercial channels	20	-208	492	-268	9	-560	180	-144	644	30
9	Total	932	-60	-192	-428	63	-1,640	-816	-388	-144	-747
		1986					1987				
		millions of dollars - millions de dollars									
	Non-farm(1)										
1	Manufacturing	-2,300	2,044	-1,416	128	-386	192	-1,584	-408	2,424	156
2	Trade	8,180	328	-56	-220	2,058	496	1,948	940	4,020	1,851
3	Gold	-192	-28	-328	-72	-155	92	16	32	-884	-186
4	Other	176	876	560	72	421	292	-468	-356	24	-127
5	Total	5,864	3,220	-1,240	-92	1,938	1,072	-88	208	5,584	1,691
	Farm(2)										
6	Grains	176	964	2,068	336	886	132	-628	-832	-672	-568
7	Other farm-held inventories	-156	-340	-436	-128	-265	396	-56	-148	176	82
8	Grain in commercial channels	636	572	-336	84	239	-288	392	364	-380	-22
9	Total	656	1,196	1,296	292	860	-24	-292	-616	-876	-452

See footnote(s) at end of statistical tables.

TABLEAU 17. Investissement en capital fixe, par secteur et par type de biens d'équipement aux prix de 1981 - fin

Désaisonnalisé au taux annuel

1988					1989					Numéro de matrice CANSIM 006737	N°
I	II	III	IV	Year Année	I	II	III	IV	Year Année		
millions of dollars - millions de dollars											
24	20	16	20	20	24	4					
8,804	8,932	8,944	8,968	8,912	9,124	9,152				Administrations publiques(1)	
2,940	2,960	3,088	3,140	3,032	3,312	3,368				Construction résidentielle	1
11,768	11,912	12,048	12,128	11,964	12,460	12,524				Construction non résidentielle	2
										Machines et matériel	3
										Total	4
30,444	30,412	30,452	31,324	30,658	32,704	31,428				Entreprises(2)	
16,364	15,716	15,652	16,088	15,955	16,980	16,888				Construction résidentielle	5
9,208	9,508	9,792	9,980	9,622	10,012	10,184				Logements neufs	6
4,872	5,188	5,008	5,256	5,081	5,712	4,356				Améliorations et modifications	7
25,148	25,384	25,956	26,008	25,624	26,552	26,632				Commissions immobilières	8
42,412	45,668	45,852	47,628	45,390	49,336	50,880				Construction non résidentielle	9
										Machines et matériel	10
98,004	101,464	102,260	104,960	101,672	108,592	108,940				Total	11
109,772	113,376	114,308	117,088	113,636	121,052	121,464				Investissement total en capital fixe aux prix de 1981.	12

Voir note(s) à la fin des tableaux statistiques.

TABLEAU 18. Investissement en stocks des entreprises

Désaisonnalisé au taux annuel

1984					1985					Numéro de matrice CANSIM 006738	N°
I	II	III	IV	Year Année	I	II	III	IV	Year Année		
millions of dollars - millions de dollars											
1,872	4,536	1,636	1,100	2,286	636	-468	948	-772	86	Non agricoles(1)	
3,368	940	4,280	3,912	3,125	1,272	1,116	1,964	3,132	1,871	Industries manufacturières	1
-832	460	28	-308	-163	-272	-48	200	36	-21	Commerce	2
148	1,012	652	268	520	-140	264	244	-124	61	Or	3
4,556	6,948	6,596	4,972	5,768	1,496	864	3,356	2,272	1,997	Autres	4
										Total	5
-436	316	-2,332	-224	-669	532	1,372	1,272	-336	710	Agricoles(2)	
24	120	-368	-604	-207	-436	8	136	-4	-74	Céréales	6
-44	-1,184	688	-64	-151	20	-776	-852	456	-288	Autres stocks détenus dans les fermes	7
-456	-748	-2,012	-892	-1,027	116	604	556	116	348	Céréales en circuit commercial	8
										Total	9
1988					1989						
millions of dollars - millions de dollars											
1,396	1,784	1,208	804	1,298	2,108	1,300				Non agricoles(1)	
4,252	-204	1,324	-936	1,109	1,436	2,856				Industries manufacturières	1
-768	-472	-1,080	-416	-684	-576	16				Commerce	2
212	172	876	644	476	-416	-1,320				Or	3
5,092	1,280	2,328	96	2,199	2,552	2,852				Autres	4
										Total	5
-1,428	128	-1,448	140	-652	364	1,300				Agricoles(2)	
268	292	96	48	176	72	168				Céréales	6
-196	-1,424	464	252	-226	-48	392				Autres stocks détenus dans les fermes	7
1,356	-1,004	-888	440	-702	388	1,860				Céréales en circuit commercial	8
										Total	9

Voir note(s) à la fin des tableaux statistiques.

TABLE 19. Business Investment in Inventories at 1981 Prices

Seasonally Adjusted at Annual Rates

CANSIM matrix No. 006739		1982					1983				
		I	II	III	IV	Year Année	I	II	III	IV	Year Année
No.		millions of dollars · millions de dollars									
	Non-farm(1)										
1	Manufacturing	2,292	-4,160	-5,584	-6,548	-3,500	-1,844	-4,620	-100	1,572	-1,248
2	Trade	-6,680	-5,528	-4,708	-4,352	-5,317	-2,400	-508	588	1,764	-139
3	Gold	-976	-336	756	980	106	764	352	1,156	-396	469
4	Other	-260	160	-1,276	-484	-465	-64	-796	-1,100	-780	-685
5	Total	-6,156	-9,680	-9,884	-10,984	-9,176	-4,060	-5,404	1,376	1,676	-1,603
	Farm(2)										
6	Grains	716	584	64	100	366	-1,000	-868	-404	-1,076	-837
7	Other farm-held inventories	-12	-524	-788	-372	-424	-260	-252	40	180	-73
8	Grain in commercial channels	-28	-248	740	-368	24	-560	392	-456	716	23
9	Total	676	-188	16	-640	-34	-1,820	-728	-820	-180	-887
1986							1987				
millions of dollars · millions de dollars											
	Non-farm(1)										
1	Manufacturing	-1,760	1,748	-1,144	320	-209	40	-1,228	-300	2,064	144
2	Trade	6,664	228	-104	48	1,709	120	1,872	792	3,684	1,617
3	Gold	-228	-36	-252	-84	-150	92	20	28	-788	-162
4	Other	236	712	484	20	363	292	-436	-412	36	-130
5	Total	4,912	2,652	-1,016	304	1,713	544	228	108	4,996	1,469
	Farm(2)										
6	Grains	552	1,764	3,540	628	1,621	568	-472	-1,124	-2,024	-753
7	Other farm-held inventories	-328	-452	-476	-192	-362	380	-48	-180	188	36
8	Grain in commercial channels	836	648	-508	236	303	-512	656	564	-448	35
9	Total	1,060	1,960	2,556	672	1,562	436	136	-740	-2,284	-613

See footnote(s) at end of statistical tables.

TABLE 20. Transactions of Residents with Non-Residents in the Income and Expenditure Accounts

Seasonally Adjusted at Annual Rates

No	CANSIM matrix No. 006740	1982					1983				
		I	II	III	IV	Year Année	I	II	III	IV	Year Année
millions of dollars - millions de dollars											
1	Exports of goods and services	95,384	97,720	99,736	93,764	96,651	96,128	101,920	102,972	112,756	103,444
2	Merchandise	83,272	85,316	87,328	81,660	84,394	84,564	88,904	89,752	99,004	90,556
3	Non-merchandise	12,112	12,404	12,408	12,104	12,257	11,564	13,016	13,220	13,752	12,888
4	Deduct: Imports of goods and services	85,988	82,436	82,392	79,576	82,598	82,108	84,316	91,388	101,516	89,832
5	Merchandise	69,988	66,764	66,796	63,404	66,738	67,284	67,832	73,940	83,336	73,098
6	Non-merchandise	16,000	15,672	15,596	16,172	15,860	14,824	16,484	17,448	18,180	16,734
7	Add: Net investment income from non-residents	-11,964	-13,124	-13,128	-12,464	-12,670	-10,444	-11,564	-12,244	-12,160	-11,603
8	Investment income received from non-residents	5,032	5,680	5,248	5,956	5,479	5,552	5,236	5,508	6,080	5,594
9	Less: Investment income paid to non-residents	16,996	18,804	18,376	18,420	18,149	15,996	16,800	17,752	18,240	17,197
10	Add: Net current transfers from non-residents	76	208	232	32	137	-348	-260	-84	104	-147
11	Current transfers from non-residents(1)	1,752	1,832	1,744	1,784	1,778	1,496	1,572	1,648	1,896	1,653
12	Less: Current transfers to non-residents(2)	1,676	1,624	1,512	1,752	1,641	1,844	1,832	1,732	1,792	1,800
13	Equals: Surplus (+) or deficit (-) of Canada on current transactions with non-residents	-2,492	2,368	4,448	1,756	1,520	3,228	5,780	-744	-816	1,862
Reconciliation with the "Canadian Balance of International Payments":											
14	Add: Net inheritances and migrants' funds	1,032	1,476	1,352	1,352	1,303	1,116	1,188	1,276	1,228	1,307
15	Equals: Surplus (+) or deficit (-) on current account as per "Canadian Balance of International Payments".	-1,460	3,844	5,800	3,108	2,823	4,344	6,968	532	412	3,064

See footnote(s) at end of statistical tables.

TABLEAU 19. Investissement en stocks des entreprises aux prix de 1981

Désaisonnalisé au taux annuel

1984					1985					Numero de matrice CANSIM 006739	N°
I	II	III	IV	Year Année	I	II	III	IV	Year Année		
millions of dollars - millions de dollars											
1,452	4,008	1,588	612	1,915	1,132	-584	876	-612	203	Non agricoles(1)	1
3,588	1,024	3,620	3,336	2,892	1,732	1,176	1,364	2,648	1,730	Industries manufacturières	2
-932	520	28	-384	-192	-388	-60	264	48	-34	Commerce	3
60	864	560	248	433	-12	144	152	-4	70	Or	4
4,168	6,416	5,796	3,812	5,048	2,464	676	2,656	2,080	1,969	Autres	5
										Total	
-428	-204	-2,476	-236	-836	696	1,592	1,840	-124	1,001	Agricoles(2)	6
-8	52	-312	-540	-202	-396	36	108	-40	-73	Céréales	7
-72	-820	512	-64	-111	24	-776	-1,000	420	-333	Autres stocks détenus dans les fermes	8
-508	-972	-2,276	-840	-1,149	324	852	948	256	595	Céréales en circuit commercial	9
										Total	
1988					1989						
millions of dollars - millions de dollars											
1,008	1,720	848	424	1,000	1,732	1,064				Non agricoles(1)	1
2,900	176	888	-272	923	756	2,544				Industries manufacturières	2
-756	-468	-1,136	-460	-705	-668	20				Commerce	3
204	312	684	636	459	-348	-960				Or	4
3,356	1,740	1,284	328	1,677	1,472	2,668				Autres	5
										Total	
-1,488	-1,604	-2,960	-768	-2,205	264	1,356				Agricoles(2)	6
164	188	28	36	104	160	284				Céréales	7
-272	-2,484	620	412	-431	-80	404				Autres stocks détenus dans les fermes	8
-3,596	-3,900	-2,312	-320	-2,532	344	2,044				Céréales en circuit commercial	9
										Total	

Voir note(s) à la fin des tableaux statistiques

TABLEAU 20. Opérations entre les résidents et les non-résidents d'après les comptes des revenus et dépenses

Désaisonnalisées au taux annuel

1984					1985					Numero de matrice CANSIM 006740	N°
I	II	III	IV	Year	I	II	III	IV	Year		
				Année					Année		
millions of dollars - millions de dollars										Exportations de biens et services Marchandises Invisibles Moins: Importations de biens et services Marchandises Invisibles Plus: Revenus nets de placements des non-résidents Revenus de placements reçus des non-résidents Moins: Revenus de placements versés aux non-résidents Plus: Transfers courants nets des non-résidents Transfers courants reçus des non-résidents(1) Moins: Transfers courants versés aux non-résidents(2) Égale: Excédent (+) ou déficit (-) du Canada au titre des opérations courantes avec les non-résidents Rapprochement avec la "balance canadienne des paiements internationaux": Plus: Valeur nette des successions et des capitaux des migrants Égale: Excédent (+) ou déficit (-) au compte courant d'après la "balance canadienne des paiements internationaux".	
118,196	125,136	130,784	130,024	126,035	131,628	135,128	134,036	138,884	134,919		
103,604	110,696	115,988	115,028	111,329	116,164	119,484	118,148	122,448	119,061		
14,592	14,440	14,796	14,996	14,706	15,464	15,644	15,888	16,436	15,858		
106,700	110,344	113,508	111,976	110,632	116,108	123,304	125,892	128,248	123,388		
87,936	90,928	94,344	92,760	91,492	95,920	102,916	105,144	106,700	102,670		
18,764	19,416	19,164	19,216	19,140	20,188	20,388	20,748	21,548	20,718		
-12,760	-14,416	-12,560	-14,208	-13,486	-14,924	-12,764	-14,828	-14,812	-14,332		
5,544	5,320	7,824	6,764	6,363	7,464	9,052	7,164	6,616	7,574		
18,304	19,736	20,384	20,972	19,849	22,388	21,816	21,992	21,428	21,906		
-812	-480	-144	-604	-510	-524	-416	-760	-720	-605		
1,520	1,704	1,928	1,764	1,729	1,872	1,768	1,728	1,632	1,750		
2,332	2,184	2,072	2,368	2,239	2,396	2,184	2,488	2,352	2,355		
-2,076	-104	4,572	3,236	1,407	72	-1,356	-7,444	-4,896	-3,406		
1,328	1,204	1,432	1,196	1,290	1,460	1,272	1,360	1,572	1,416		
-748	1,100	6,004	4,432	2,697	1,532	-84	-6,084	-3,324	-1,990		

Voir note(s) à la fin des tableaux statistiques

TABLE 20. Transactions of Residents with Non-Residents in the Income and Expenditure Accounts - Continued

Seasonally Adjusted at Annual Rates

No.	CANSIM matrix No. 006740	1986					1987				
		I	II	III	IV	Year Année	I	II	III	IV	Year Année
		millions of dollars - millions de dollars									
1	Exports of goods and services	137,288	135,516	138,528	138,596	137,482	140,912	140,848	144,548	151,432	144,435
2	Merchandise	120,464	117,748	119,772	121,476	119,865	123,176	122,744	125,952	132,608	126,120
3	Non-merchandise	16,824	17,768	18,756	17,120	17,617	17,736	18,104	18,596	18,824	18,315
4	Deduct: Imports of goods and services	133,720	130,012	133,784	134,452	132,992	134,268	135,652	138,400	149,096	139,354
5	Merchandise	111,652	107,488	110,392	110,784	110,079	110,692	111,240	113,688	123,448	114,767
6	Non-merchandise	22,068	22,524	23,392	23,668	22,913	23,576	24,412	24,712	25,648	24,587
7	Add: Net investment income from non-residents	-17,248	-16,588	-14,264	-18,092	-16,548	-14,600	-16,924	-18,024	-16,540	-16,522
8	Investment income received from non-residents	6,844	6,364	8,864	6,696	7,192	6,404	7,068	6,168	8,604	7,061
9	Less: Investment income paid to non-residents	24,092	22,952	23,128	24,788	23,740	21,004	23,992	24,192	25,144	23,583
10	Add: Net current transfers from non-residents	220	-556	-768	696	-102	-1,220	-420	-944	-1,144	-932
11	Current transfers from non-residents(1)	2,428	1,996	1,952	3,420	2,449	1,644	2,324	1,960	2,204	2,033
12	Less: Current transfers to non-residents(2)	2,208	2,552	2,720	2,724	2,551	2,864	2,744	2,904	3,348	2,965
13	Equals: Surplus (+) or deficit (-) of Canada on current transactions with non-residents	-13,460	-11,640	-10,288	-13,252	-12,160	-9,176	-12,148	-12,820	-15,348	-12,373
	Reconciliation with the "Canadian Balance of International Payments":										
14	Add: Net inheritances and migrants' funds	1,444	1,560	1,416	1,916	1,584	2,260	2,980	3,292	3,488	3,005
15	Equals: Surplus (+) or deficit (-) on current account as per "Canadian Balance of International Payments".	-12,016	-10,080	-8,872	-11,336	-10,576	-6,916	-9,168	-9,528	-11,860	-9,368

See footnotes at end of statistical tables.

TABLE 21. Implicit Price Indexes, Gross Domestic Product(1)

Using Seasonally Adjusted Data

1981 = 100.0

No.	CANSIM matrix No. 006641	1982					1983				
		I	II	III	IV	Year Année	I	II	III	IV	Year Année
1	Personal expenditure on consumer goods and services	106.3	109.1	111.6	113.9	110.2	114.8	116.4	117.9	119.4	117.2
2	Durable goods	104.1	105.4	106.7	107.3	105.9	108.1	108.5	109.6	110.5	109.2
3	Semi-durable goods	104.8	106.9	108.4	110.2	107.5	111.3	112.8	113.6	114.1	113.0
4	Non-durable goods	107.5	111.2	113.9	115.9	112.1	116.0	117.9	120.7	122.4	119.3
5	Services	106.5	109.2	112.2	115.4	110.8	116.9	118.6	119.7	121.6	119.2
6	Government current expenditure on goods and services	107.6	110.1	113.2	115.7	111.7	115.0	118.3	119.1	120.9	118.4
7	Government investment in fixed capital	105.6	107.1	108.3	107.4	107.1	108.0	109.3	110.5	111.0	109.7
8	Non-residential construction	105.9	107.4	108.5	107.5	107.3	108.6	110.2	111.8	112.4	110.7
9	Machinery and equipment	104.2	105.6	107.0	106.5	105.8	105.2	105.0	104.9	105.5	105.2
10	Business investment in fixed capital	104.7	105.8	107.0	106.5	106.0	106.1	106.1	106.5	106.5	106.3
11	Residential construction	101.7	101.8	102.4	102.9	102.2	104.2	105.2	106.8	107.1	105.9
12	Non-residential construction	106.2	107.7	109.1	107.9	107.7	106.5	106.7	107.2	107.4	107.0
13	Machinery and equipment	105.1	106.6	108.0	107.9	106.8	107.3	106.3	105.5	105.2	106.0
14	Exports of goods and services	100.7	102.4	102.6	102.1	102.0	102.3	102.3	102.5	103.1	102.6
15	Merchandise	99.6	101.1	101.0	100.1	100.5	100.4	100.2	100.1	100.9	100.4
16	Non-merchandise	108.9	113.0	115.7	118.1	113.8	119.3	120.0	122.4	122.4	121.1
17	Imports of goods and services	103.0	105.6	105.7	104.5	104.7	104.3	104.5	104.1	104.9	104.4
18	Merchandise	102.6	104.8	104.4	102.7	103.6	102.5	102.4	101.6	102.3	102.2
19	Non-merchandise	104.8	109.2	111.7	112.5	109.5	113.3	114.5	115.6	118.4	115.5
20	Gross Domestic Product	105.7	107.7	109.7	111.6	108.7	112.3	113.4	114.7	116.1	114.1
21	Final domestic demand	106.2	108.6	111.0	112.7	109.6	113.0	114.6	115.7	117.0	115.1

See footnote(s) at end of statistical tables.

TABLEAU 20. Operations entre les résidents et les non-résidents d'après les comptes des revenus et dépenses - fin

Désaisonnalisées au taux annuel

1988					1989					Numéro de matrice CANSIM 006740	N ^o
I	II	III	IV	Year Année	I	II	III	IV	Year Année		
millions of dollars - millions de dollars											
155,452	158,224	156,776	158,640	157,273	162,808	160,496				Exportations de biens et services	1
134,988	138,740	137,220	138,228	137,294	142,800	140,720				Marchandises	2
20,464	19,484	19,556	20,412	19,979	20,008	19,776				Invisibles	3
152,048	152,432	152,096	157,220	153,449	159,980	164,856				Moins: importations de biens et services	4
126,724	126,652	125,948	130,616	127,485	133,296	137,248				Marchandises	5
25,324	25,780	26,148	26,604	25,964	26,684	27,608				Invisibles	6
-13,840	-18,996	-19,256	-21,556	-18,412	-23,100	-22,068				Plus: Revenus nets de placements des non-résidents	7
13,012	9,300	9,540	11,616	10,867	8,028	8,084				Revenus de placements reçus des non-résidents	8
26,852	28,296	28,796	33,172	29,279	31,128	30,152				Moins: Revenus de placements versés aux non-résidents	9
-1,040	-424	-796	-740	-750	-844	-976				Plus: Transfers courants nets des non-résidents	10
2,420	2,456	2,612	2,568	2,514	2,812	2,280				Transfers courants reçus des non-résidents(1)	11
3,460	2,880	3,408	3,308	3,264	3,656	3,256				Moins: Transfers courants versés aux non-résidents(2)	12
-11,476	-13,628	-15,372	-20,876	-15,338	-21,116	-27,404				Égale: Excédent (+) ou déficit (-) du Canada au titre des opérations courantes avec les non-résidents	13
										Rapprochement avec la "balance canadienne des paiements internationaux":	
4,372	5,036	5,376	5,296	5,020	6,444	4,732				Plus: Valeur nette des successions et des capitaux des migrants	14
-7,104	-8,592	-9,996	-15,580	-10,318	-14,672	-22,672				Égale: Excédent (+) ou déficit (-) au compte courant d'après la "balance canadienne des paiements internationaux".	15

Voir note(s) à la fin des tableaux statistiques.

TABLEAU 21. Indices implicites de prix, produit intérieur brut (1)

Calculés à partir de données désaisonnalisées

1981 = 100.0

1984					1985					Numéro de matrice CANSIM 006641	N ^o
I	II	III	IV	Year Année	I	II	III	IV	Year Année		
120.6	121.2	122.0	123.2	121.8	124.7	125.7	126.7	127.8	126.3	Dépenses personnelles en biens et services de consommation	1
110.9	111.2	111.5	112.0	111.4	113.2	113.1	113.7	113.7	113.4	Biens durables	2
114.8	115.8	116.3	117.6	116.1	118.6	119.5	120.3	121.3	120.0	Biens semi-durables	3
124.9	125.2	126.4	128.2	126.2	129.7	131.2	132.1	133.9	131.7	Biens non durables	4
122.4	123.2	124.1	125.3	123.8	127.0	128.4	129.7	131.0	129.1	Services	5
121.7	122.7	123.5	124.9	123.2	126.5	127.7	128.4	129.6	128.1	Dépenses publiques courantes en biens et services	6
111.3	112.1	113.1	114.7	112.8	114.9	114.7	114.2	115.9	114.9	Investissement des administrations publiques en capital fixe	7
112.6	113.1	114.0	115.9	113.9	116.3	115.7	115.3	117.6	116.2	Construction non résidentielle	8
106.7	108.4	110.0	110.8	109.1	109.7	110.8	109.5	108.6	109.6	Machines et matériel	9
107.7	108.2	108.5	109.2	108.4	109.4	109.9	110.1	110.8	110.1	Investissement des entreprises en capital fixe	10
109.2	110.0	110.2	111.8	110.3	112.3	112.9	113.4	115.0	113.5	Construction résidentielle	11
109.4	110.1	111.0	112.8	110.8	113.4	113.9	114.5	114.7	114.1	Construction non résidentielle	12
104.9	105.0	104.8	104.2	104.7	103.8	104.1	104.0	104.2	104.0	Machines et matériel	13
105.5	106.7	106.8	105.8	106.2	105.6	107.8	108.0	107.7	107.3	Exportations de biens et services	14
103.5	104.8	104.7	103.4	104.1	103.0	105.3	105.3	104.8	104.6	Marchandises	15
122.1	123.6	126.2	128.3	125.0	130.3	132.0	133.5	135.4	132.8	Invisibles	16
107.2	109.6	110.9	111.6	109.8	111.5	112.6	112.5	114.2	112.7	Importations de biens et services	17
104.6	106.8	107.9	108.3	106.9	107.6	108.7	108.6	109.9	108.7	Marchandises	18
121.0	125.2	128.8	130.9	126.4	135.2	137.6	137.6	141.8	138.1	Invisibles	19
117.1	117.4	117.8	118.4	117.7	119.0	120.6	121.5	121.8	120.7	Produit intérieur brut	20
118.1	118.8	119.5	120.7	119.3	121.9	122.7	123.4	124.4	123.1	Demande intérieure finale	21

Voir note(s) à la fin des tableaux statistiques.

TABLE 21. Implicit Price Indexes, Gross Domestic Product(1) - Concluded

Using Seasonally Adjusted Data

1981 = 100.0

No.	CANSIM matrix No. 006641	1986					1987				
		I	II	III	IV	Year Année	I	II	III	IV	Year Année
1	Personal expenditure on consumer goods and services	129.5	130.1	131.4	133.1	131.0	134.4	135.8	137.0	138.0	136.3
2	Durable goods	115.2	118.0	119.3	120.0	118.2	120.4	120.2	121.1	122.3	121.0
3	Semi-durable goods	122.1	122.9	124.3	125.7	123.8	127.1	128.5	129.9	131.3	129.2
4	Non-durable goods	136.1	134.2	135.2	137.1	135.7	139.1	141.1	142.3	143.3	141.5
5	Services	132.6	133.8	135.3	137.2	134.7	138.5	140.4	141.7	142.7	140.8
6	Government current expenditure on goods and services	130.5	130.7	133.2	134.6	132.3	135.2	138.1	138.4	140.0	137.9
7	Government investment in fixed capital	115.3	114.8	114.9	113.5	114.7	114.4	113.9	113.8	112.6	113.6
8	Non-residential construction	117.1	117.3	117.8	117.7	117.5	118.9	119.3	119.6	119.0	119.2
9	Machinery and equipment	108.2	106.2	104.5	99.8	104.6	99.2	96.2	95.9	93.8	96.1
10	Business investment in fixed capital	111.3	112.0	113.4	113.1	112.5	114.8	114.7	115.0	114.9	114.9
11	Residential construction	117.0	120.6	124.0	127.1	122.3	130.6	132.8	134.5	136.5	133.7
12	Non-residential construction	114.3	115.4	116.7	116.9	115.8	118.8	119.4	120.2	121.7	120.1
13	Machinery and equipment	104.4	102.8	102.8	99.6	102.3	99.3	96.9	96.0	94.9	96.7
14	Exports of goods and services	106.7	105.6	104.4	104.1	105.2	103.4	103.6	103.7	104.2	103.7
15	Merchandise	103.6	102.1	100.6	100.6	101.7	99.5	99.6	99.8	100.2	99.8
16	Non-merchandise	135.9	136.3	137.8	138.2	137.1	141.8	142.6	141.1	145.9	142.8
17	Imports of goods and services	115.0	113.6	113.1	112.3	113.5	110.0	109.5	108.8	108.2	109.1
18	Merchandise	110.3	108.7	108.0	106.8	108.4	104.7	104.0	103.2	102.9	103.7
19	Non-merchandise	146.8	145.0	145.5	147.9	146.3	144.0	144.8	144.3	144.3	144.4
20	Gross Domestic Product	122.4	122.9	123.9	125.4	123.6	127.1	128.4	129.6	131.0	129.1
21	<i>Final domestic demand</i>	125.6	126.1	127.7	128.8	127.1	130.0	131.2	131.8	132.5	131.8

See footnotes(s) at end of statistical tables.

TABLE 22. Fixed-Weighted Price Indexes, Gross Domestic Product, 1981 Weights(1)

Using Seasonally Adjusted Data

1981 = 100.0

No.	CANSIM matrix No. 006642	% of GDP, 1981	1982					1983				
			I	II	III	IV	Year Année	I	II	III	IV	Year Année
1	Personal expenditure on consumer goods and services	55.3	106.2	109.0	111.6	113.9	110.2	114.9	116.5	118.2	119.8	117.4
2	Durable goods	7.9	104.1	105.5	106.8	107.7	106.0	108.6	109.0	110.1	111.2	109.7
3	Semi-durable goods	6.2	104.5	106.6	108.1	109.8	107.3	111.2	112.7	113.5	114.1	112.9
4	Non-durable goods	16.8	107.5	111.3	114.0	116.1	112.2	116.3	118.0	121.2	122.9	119.6
5	Services	24.4	106.5	109.2	112.3	115.5	110.9	117.0	118.8	120.0	121.9	119.4
6	Government current expenditure on goods and services	19.4	107.7	110.2	113.4	115.8	111.8	115.2	118.5	119.2	121.2	118.5
7	Government investment in fixed capital	2.6	105.5	107.1	108.1	107.1	107.0	107.9	109.3	110.7	111.5	109.9
8	Non-residential construction	2.2	105.8	107.4	108.5	107.3	107.3	108.4	110.0	111.6	112.5	110.6
9	Machinery and equipment	4	104.0	106.2	106.7	106.2	105.8	105.5	105.8	106.0	106.8	106.0
10	Business investment in fixed capital	21.6	104.6	105.8	106.7	106.9	106.0	107.1	107.7	108.2	108.5	107.9
11	Residential construction	5.8	101.9	101.4	101.7	102.1	101.8	103.3	104.6	105.7	105.6	104.8
12	Non-residential construction	7.7	105.9	107.7	109.5	109.3	108.1	108.9	109.8	110.5	110.5	109.9
13	Machinery and equipment	8.1	105.2	107.1	107.7	108.1	107.0	108.0	108.0	107.9	108.7	108.2
14	Exports of goods and services	27.3	101.2	102.8	103.3	103.1	102.6	102.9	103.0	103.8	104.0	103.4
15	Merchandise	23.8	100.1	101.4	101.5	100.9	101.0	100.6	100.5	101.0	101.2	100.3
16	Non-merchandise	3.5	108.5	112.6	115.3	117.7	113.5	118.9	119.9	122.7	122.7	121.1
17	Imports of goods and services	26.2	103.2	105.7	106.9	105.7	105.4	105.4	105.4	105.8	107.0	105.0
18	Merchandise	21.7	102.8	105.0	105.9	104.3	104.5	103.8	103.5	103.8	104.7	104.0
19	Non-merchandise	4.5	104.9	109.3	111.7	112.5	109.6	113.5	114.5	115.6	118.5	114.5
20	Gross Domestic Product, excluding the value of physical change in inventories.	100.0	105.6	107.7	109.7	111.8	108.7	112.3	114.0	115.4	116.4	114.5
21	<i>Final domestic demand</i>	98.9	106.2	108.5	110.8	112.6	109.5	113.1	114.8	116.0	117.4	115.3

See footnotes(s) at end of statistical tables.

TABLEAU 21. Indices implicites de prix, produit intérieur brut(1) - fin

Calculés à partir de données désaisonnalisées

1981 = 100.0

1988					1989					Numéro de matrice CANSIM 006641	N°
I	II	III	IV	Year Année	I	II	III	IV	Year Année		
139.1	140.8	142.0	143.4	141.4	145.2	147.5				Dépenses personnelles en biens et services de consommation	1
123.2	124.2	125.4	126.7	124.9	128.1	129.7				Biens durables	2
133.2	135.0	136.6	138.2	135.8	139.9	140.8				Biens semi-durables	3
144.0	145.5	146.8	146.8	145.8	148.0	151.8				Biens non durables	4
143.9	145.8	147.0	149.1	146.5	151.4	153.4				Services	5
141.7	141.9	142.8	144.8	142.8	146.3	149.2				Dépenses publiques courantes en biens et services	6
112.7	114.0	115.4	116.0	114.5	115.6	116.7				Investissement des administrations publiques en capital fixe	7
119.9	121.9	123.7	124.9	122.6	125.9	127.2				Construction non résidentielle	8
91.2	90.3	91.1	90.3	90.7	87.0	88.2				Machines et matériel	9
114.8	114.5	116.2	117.4	115.7	117.8	118.3				Investissement des entreprises en capital fixe	10
139.0	141.1	143.4	146.9	142.6	150.3	150.7				Construction résidentielle	11
123.3	125.2	126.5	128.2	125.8	130.4	132.5				Construction non résidentielle	12
92.4	90.9	92.3	92.1	91.9	89.5	90.9				Machines et matériel	13
102.8	102.4	103.2	104.3	103.2	106.4	105.5				Exportations de biens et services	14
98.2	98.1	98.9	99.8	98.7	102.0	100.9				Marchandises	15
149.1	149.9	148.0	150.0	149.3	153.5	155.6				Invisibles	16
106.9	105.4	104.9	104.7	105.4	104.1	104.1				Importations de biens et services	17
101.9	100.5	99.9	99.8	100.5	99.1	98.8				Marchandises	18
141.5	138.5	138.1	138.6	139.2	139.4	141.5				Invisibles	19
132.3	133.2	135.1	136.6	134.3	139.0	140.6				Produit intérieur brut	20
133.3	134.3	135.5	136.8	135.0	138.1	140.0				Demande intérieure finale	21

Voir notes à la fin des tableaux statistiques.

TABLEAU 22. Indices de prix à pondération fixe, produit intérieur brut, poids de 1981(1)

Calculés à partir de données désaisonnalisées

1981 = 100.0

1984					1985					Numéro de matrice CANSIM 006642	N°
I	II	III	IV	Year Année	I	II	III	IV	Year Année	% du PIB, 1981	
121.0	121.7	122.6	123.9	122.3	125.4	126.6	127.9	129.1	127.3	Dépenses personnelles en biens et services de consommation	1
111.7	112.1	112.4	113.1	112.3	114.2	114.4	115.2	115.4	114.8	7.9 Biens durables	2
114.8	115.8	116.4	117.6	116.2	118.6	119.6	120.4	121.5	120.0	6.2 Biens semi-durables	3
125.5	125.7	127.2	128.8	126.8	130.5	132.0	133.4	135.2	132.8	16.8 Biens non durables	4
122.6	123.5	124.4	125.6	124.0	127.2	128.7	130.1	131.2	129.3	24.4 Services	5
121.9	123.0	123.8	125.0	123.4	126.7	127.8	128.6	129.7	128.2	Dépenses publiques courantes en biens et services	6
111.9	112.7	113.8	115.7	113.5	116.9	116.2	115.8	118.1	116.8	19.4 Investissement des administrations publiques en capital fixe	7
112.7	113.2	114.2	116.3	114.1	117.2	116.2	115.7	118.1	116.8	2.6 Construction non résidentielle	8
108.3	110.6	112.0	113.0	111.0	115.9	116.7	116.7	118.3	116.9	4 Machines et matériel	9
109.9	111.0	111.8	113.0	111.4	114.2	114.8	115.2	116.4	115.2	Investissement des entreprises en capital fixe	10
107.0	107.5	107.3	108.3	107.5	108.7	109.6	111.0	112.5	110.5	5.8 Construction résidentielle	11
112.2	112.7	113.8	115.7	113.6	116.9	116.6	116.9	117.3	116.9	7.7 Construction non résidentielle	12
109.8	111.8	113.0	113.9	112.1	115.5	116.7	116.5	118.3	116.8	8.1 Machines et matériel	13
106.5	108.6	109.3	108.6	108.3	108.7	110.3	110.0	109.8	109.7	27.3 Exportations de biens et services	14
104.1	106.3	106.7	105.7	105.7	105.5	107.1	106.5	106.0	106.3	23.8 Marchandises	15
122.7	124.2	126.6	128.5	125.5	130.5	132.0	133.7	135.7	133.0	3.5 Invisibles	16
109.4	112.7	115.0	115.4	113.1	116.4	117.9	117.3	119.7	117.8	26.2 Importations de biens et services	17
106.9	110.1	112.1	112.1	110.3	112.5	113.8	113.1	115.1	113.6	21.7 Marchandises	18
121.3	125.4	129.2	131.3	126.8	135.4	137.9	137.7	141.8	138.2	4.5 Invisibles	19
117.7	118.2	118.6	119.6	118.5	120.8	121.8	122.8	123.4	122.2	Produit intérieur brut, sans la valeur de la variation matérielle des stocks.	20
118.3	119.4	120.2	121.5	119.9	123.0	124.0	124.9	126.1	124.5	100.0 Demande intérieure finale	21

Voir note(s) à la fin des tableaux statistiques.

TABLE 22. Fixed-Weighted Price Indexes, Gross Domestic Product, 1981 Weights(1) - Concluded

Using Seasonally Adjusted Data

1981 = 100.0

No	CANSIM matrix No. 006642	% of GDP, 1981	1986					1987				
			I	II	III	IV	Year Année	I	II	III	IV	Year Année
1	Personal expenditure on consumer goods and services.	55.3	130.8	131.2	132.5	134.2	132.2	135.6	137.3	138.7	139.7	137.8
2	Durable goods	7.9	116.7	119.9	121.0	122.4	120.0	122.8	122.6	123.8	125.1	123.6
3	Semi-durable goods	6.2	122.3	123.2	124.6	126.1	124.1	127.6	128.9	130.2	131.5	129.6
4	Non-durable goods	16.8	137.5	135.3	136.3	138.0	136.8	140.1	142.6	144.0	145.1	143.0
5	Services	24.4	132.9	134.0	135.6	137.4	135.0	138.6	140.6	142.0	142.9	141.0
6	Government current expenditure on goods and services.	19.4	130.7	130.9	133.4	134.9	132.5	135.5	138.5	138.8	140.6	138.4
7	Government investment in fixed capital	2.6	118.4	118.4	118.7	118.6	118.5	119.4	119.3	119.4	119.7	119.5
8	Non-residential construction	2.2	118.2	118.0	118.2	117.9	118.1	119.1	119.1	119.2	119.3	119.2
9	Machinery and equipment	4	119.8	121.0	121.2	122.0	121.0	120.9	120.3	120.4	121.5	120.8
10	Business investment in fixed capital	21.6	117.6	118.6	119.8	120.9	119.2	122.2	122.7	123.6	125.0	123.4
11	Residential construction	5.8	114.7	117.7	120.4	123.2	119.0	126.2	128.8	131.1	132.9	129.8
12	Non-residential construction	7.7	117.3	117.4	118.4	118.8	118.0	121.3	121.3	122.0	124.1	122.2
13	Machinery and equipment	8.1	120.0	120.4	120.6	121.3	120.6	120.3	119.8	119.7	120.3	120.0
14	Exports of goods and services	27.3	109.0	108.1	107.9	108.3	108.3	107.9	109.7	110.2	111.9	109.9
15	Merchandise	23.8	105.0	103.9	103.6	103.9	104.1	102.9	104.8	105.8	106.9	105.1
16	Non-merchandise	3.5	136.3	136.2	136.9	137.8	136.8	141.9	142.9	140.3	146.0	142.8
17	Imports of goods and services	26.2	120.9	117.8	117.9	118.7	118.8	117.2	117.7	118.1	118.7	117.9
18	Merchandise	21.7	115.6	112.3	112.3	112.8	113.3	111.6	112.2	112.8	113.4	112.5
19	Non-merchandise	4.5	146.4	144.8	145.4	147.5	146.0	144.3	144.6	144.1	144.3	144.3
20	Gross Domestic Product, excluding the value of physical change in inventories.	100.0	124.3	125.2	126.6	128.0	126.0	129.5	131.5	132.5	134.1	131.9
21	Final domestic demand	98.9	127.6	128.0	129.5	131.0	129.0	132.2	133.9	134.9	136.2	134.3

See footnote(s) at end of statistical tables

TABLE 23. Chain Price Indexes, Gross Domestic Product(1)

Using Seasonally Adjusted Data

1981 = 100.0

No	CANSIM matrix No. 006826	1982					1983				
		I	II	III	IV	Year Année	I	II	III	IV	Year Année
1	Personal expenditure on consumer goods and services.	106.3	109.1	111.7	114.0	110.2	115.0	116.6	118.2	119.8	117.4
2	Durable goods	104.3	105.7	107.0	107.8	106.0	108.7	109.1	110.1	111.2	109.6
3	Semi-durable goods	104.5	106.6	108.2	109.9	107.3	111.2	112.7	113.5	114.1	112.9
4	Non-durable goods	107.5	111.3	114.0	116.1	112.2	116.4	118.1	121.0	122.8	119.6
5	Services	106.6	109.3	112.4	115.6	110.9	117.0	118.8	120.0	121.9	119.3
6	Government current expenditure on goods and services.	107.7	110.2	113.3	115.8	111.8	115.1	118.5	119.2	121.1	118.5
7	Government investment in fixed capital	105.6	107.2	108.2	107.2	107.0	107.9	109.3	110.6	111.5	109.8
8	Non-residential construction	105.9	107.4	108.5	107.4	107.3	108.4	110.0	111.5	112.4	110.5
9	Machinery and equipment	104.0	106.3	106.8	106.4	105.8	105.6	106.0	106.1	106.8	106.2
10	Business investment in fixed capital	104.6	106.0	107.1	107.3	106.0	107.5	108.2	108.7	108.9	108.1
11	Residential construction	102.0	101.8	102.5	103.3	101.8	104.8	106.3	107.4	107.3	105.6
12	Non-residential construction	105.9	107.7	109.7	109.4	108.1	109.1	109.9	110.7	110.7	110.0
13	Machinery and equipment	105.3	107.2	107.8	108.0	107.0	107.8	107.6	107.4	108.0	108.0
14	Exports of goods and services	101.1	102.6	103.2	103.0	102.6	103.0	103.1	104.0	104.3	103.5
15	Merchandise	100.0	101.1	101.4	100.9	101.0	100.8	100.8	101.5	101.8	101.1
16	Non-merchandise	108.5	112.6	115.4	117.7	113.5	118.9	119.8	122.4	122.5	120.0
17	Imports of goods and services	103.0	105.6	106.6	106.0	105.4	105.9	105.8	106.2	107.5	106.0
18	Merchandise	102.7	104.8	105.5	104.6	104.5	104.3	103.9	104.1	105.1	104.0
19	Non-merchandise	104.9	109.3	111.8	112.6	109.6	113.6	114.7	115.9	118.8	115.1
20	Gross Domestic Product, excluding the value of physical change in inventories.	105.7	107.8	110.0	111.8	108.7	112.3	114.1	115.3	116.4	114.5
21	Final domestic demand	106.2	108.6	110.9	112.8	109.5	113.3	115.1	116.3	117.6	115.5

See footnote(s) at end of statistical tables

TABLEAU 22. Indices de prix à pondération fixe, produit intérieur brut, poids de 1981(1) - fin

Calculés à partir de données désaisonnalisées

1981 = 100.0

1988					1989					% du PIB, 1981	Numéro de matrice CANSIM 006642	N°
I	II	III	IV	Year Année	I	II	III	IV	Year Année			
140.9	142.7	144.1	145.4	143.3	147.5	150.0					Dépenses personnelles en biens et services de consommation	1
126.0	127.3	128.8	130.4	128.1	132.3	134.0				55.3	Biens durables	2
133.3	135.2	136.7	138.4	135.9	140.4	141.3				7.9	Biens semi-durables	3
146.0	147.5	149.0	149.0	147.9	150.4	154.9				6.2	Biens non durables	4
144.2	146.2	147.5	149.6	146.9	152.2	154.1				16.8	Services	5
142.6	142.7	143.6	145.7	143.7	147.4	150.3				24.4	Dépenses publiques courantes en biens et services	6
										19.4	Investissement des administrations publiques en capital fixe	7
120.8	121.8	123.4	124.8	122.7	126.3	127.5				2.6	Construction non résidentielle	8
120.7	122.0	123.6	124.9	122.8	126.5	127.8				2.2	Machines et matériel	9
121.2	120.6	121.7	123.9	121.9	124.5	125.4				4	Investissement des entreprises en capital fixe	10
126.2	126.9	128.2	130.4	127.9	132.0	133.4				21.6	Construction résidentielle	11
135.2	137.6	140.3	143.4	139.1	145.6	147.5				5.8	Construction non résidentielle	12
126.3	127.5	128.8	130.9	128.4	133.5	135.1				7.7	Machines et matériel	13
119.7	118.6	119.1	120.6	119.5	120.8	121.8				8.1	Exportations de biens et services	14
111.8	112.1	113.8	115.1	113.2	117.2	117.5				27.3	Marchandises	15
106.3	106.5	108.7	109.9	107.9	111.7	111.8				23.8	Invisibles	16
149.3	150.3	148.7	150.6	149.7	154.5	156.4				3.5	Importations de biens et services	17
116.5	114.9	114.8	115.3	115.4	115.3	116.4				26.2	Marchandises	18
111.4	110.2	110.2	110.7	110.6	110.5	111.5				21.7	Invisibles	19
141.2	137.8	137.3	137.6	138.5	138.5	140.0				4.5	Produit intérieur brut, sans la valeur de la variation matérielle des stocks.	20
136.0	137.6	139.4	141.3	138.6	143.7	145.8				100.0		
137.5	138.7	140.0	141.6	139.5	143.5	145.8				98.9	Demande intérieure finale	21

Voir note(s) à la fin des tableaux statistiques.

TABLEAU 23. Indices de prix en chaîne, produit intérieur brut(1)

Calculés à partir de données désaisonnalisées

1981 = 100.0

1984					1985					Numéro de matrice CANSIM 006826	N°
I	II	III	IV	Year Année	I	II	III	IV	Year Année		
121.1	121.7	122.6	123.9	122.3	125.4	126.5	127.7	128.9	127.1	Dépenses personnelles en biens et services de consommation	1
111.6	112.0	112.3	112.9	112.0	114.0	114.0	114.8	114.9	114.2	Biens durables	2
114.8	115.8	116.4	117.7	116.1	118.7	119.6	120.4	121.6	120.0	Biens semi-durables	3
125.4	125.6	127.1	128.6	126.7	130.2	131.6	132.9	134.6	132.4	Biens non durables	4
122.7	123.6	124.5	125.7	124.0	127.4	128.8	130.2	131.4	129.3	Services	5
121.9	123.0	123.8	125.1	123.4	126.7	127.9	128.6	129.7	128.2	Dépenses publiques courantes en biens et services	6
111.9	112.7	113.8	115.5	113.3	116.6	115.9	115.5	117.7	116.2	Investissement des administrations publiques en capital fixe	7
112.6	113.0	114.0	116.0	113.8	116.9	116.0	115.5	118.0	116.5	Construction non résidentielle	8
108.3	110.5	111.8	112.7	111.0	114.5	114.7	114.3	115.4	114.4	Machines et matériel	9
110.4	111.4	112.0	113.3	111.5	114.1	114.6	115.0	116.1	114.5	Investissement des entreprises en capital fixe	10
108.8	109.4	109.2	110.4	108.5	110.9	111.9	113.2	114.9	111.6	Construction résidentielle	11
112.5	113.1	114.2	116.2	113.9	117.4	117.2	117.6	118.0	117.3	Construction non résidentielle	12
109.1	110.8	111.8	112.4	111.5	113.1	113.7	113.3	114.6	114.2	Machines et matériel	13
106.5	108.5	109.0	108.5	108.1	109.1	110.9	110.5	110.5	109.9	Exportations de biens et services	14
104.3	106.4	106.6	105.8	105.6	106.2	108.0	107.4	107.2	106.8	Marchandises	15
122.1	123.6	126.1	128.2	125.2	130.3	131.9	133.4	135.4	133.0	Invisibles	16
109.6	112.7	114.7	115.3	112.8	116.2	117.2	116.8	118.8	117.0	Importations de biens et services	17
107.1	109.9	111.6	112.0	109.7	112.3	113.1	112.6	114.3	112.6	Marchandises	18
121.5	125.9	129.5	131.6	127.0	135.7	138.3	138.1	142.2	138.4	Invisibles	19
117.7	118.2	118.6	119.5	118.6	120.8	122.0	122.8	123.4	122.2	Produit intérieur brut, sans la valeur de la variation matérielle des stocks.	20
118.8	119.6	120.4	121.7	120.1	123.1	124.0	124.9	126.1	124.5	Demande intérieure finale	21

Voir note(s) à la fin des tableaux statistiques.

TABLE 23. Chain Price Indexes, Gross Domestic Product(1) - Concluded

Using Seasonally Adjusted Data

1981 = 100.0

No	CANSIM matrix No. 006826	1986					1987				
		I	II	III	IV	Year Année	I	II	III	IV	Year Année
1	Personal expenditure on consumer goods and services	130.6	131.3	132.7	134.4	132.1	135.7	137.3	138.7	139.7	137.7
2	Durable goods	116.3	119.6	120.6	121.9	119.3	122.2	121.9	123.0	124.2	122.5
3	Semi-durable goods	122.3	123.1	124.6	126.0	123.9	127.5	128.8	130.1	131.4	129.3
4	Non-durable goods	136.8	135.3	136.5	138.2	136.8	140.2	142.6	144.0	145.0	142.9
5	Services	133.1	134.2	135.7	137.6	134.9	138.8	140.8	142.2	143.2	141.0
6	Government current expenditure on goods and services	130.8	130.9	133.4	134.8	132.4	135.4	138.4	138.6	140.3	138.1
7	Government investment in fixed capital	117.9	117.8	117.9	117.7	117.7	118.5	118.2	118.2	118.3	118.1
8	Non-residential construction	118.0	117.8	118.0	117.8	117.8	119.1	119.1	119.3	119.2	119.1
9	Machinery and equipment	116.5	117.0	116.5	116.5	116.6	115.1	113.6	112.9	113.5	114.0
10	Business investment in fixed capital	117.4	118.5	119.7	121.0	118.6	122.3	123.0	123.9	125.2	123.1
11	Residential construction	117.2	120.3	123.3	126.3	120.4	129.4	132.2	134.5	136.5	131.7
12	Non-residential construction	118.2	118.4	119.5	120.3	118.8	122.9	123.2	124.1	126.1	123.6
13	Machinery and equipment	115.8	115.9	115.6	115.8	116.4	114.5	113.5	112.9	113.2	114.3
14	Exports of goods and services	109.4	108.0	108.1	108.9	108.1	108.6	110.5	111.5	112.7	110.3
15	Merchandise	106.0	104.4	104.4	105.2	104.4	104.5	106.5	107.7	108.5	106.1
16	Non-merchandise	135.8	136.1	137.2	138.0	136.9	141.5	142.3	141.3	146.1	142.8
17	Imports of goods and services	120.7	118.9	119.0	119.6	119.5	117.6	117.9	118.2	118.5	117.9
18	Merchandise	115.7	113.9	113.9	114.2	114.2	112.4	112.7	113.2	113.5	112.7
19	Non-merchandise	146.9	145.3	145.9	148.0	146.3	144.9	145.3	144.8	145.1	144.8
20	Gross Domestic Product, excluding the value of physical change in inventories	123.9	124.6	126.1	127.6	125.4	129.2	131.3	132.5	134.0	131.5
21	Final domestic demand	127.6	128.2	129.8	131.3	129.1	132.4	134.1	135.1	136.3	134.1

See footnotes at end of statistical tables

TABEAU 23. Indices de prix en chaîne, produit intérieur brut(1) - fin

Calculés à partir de données désaisonnalisées

1981 = 100.0

1988					1989					Numéro de matrice CANSIM 006826	N°
I	II	III	IV	Year Année	I	II	III	IV	Year Année		
140.9	142.6	144.0	145.4	143.0	147.4	149.8				Dépenses personnelles en biens et services de consommation	1
125.1	126.3	127.6	129.1	126.7	130.9	132.6				Biens durables	2
133.2	135.1	136.6	138.2	135.7	140.2	141.1				Biens semi-durables	3
145.8	147.3	148.8	148.9	147.7	150.3	154.1				Biens non durables	4
144.4	146.4	147.7	149.8	146.8	152.3	154.3				Services	5
142.3	142.4	143.3	145.2	143.2	146.9	149.7				Dépenses publiques courantes en biens et services	6
119.0	120.0	121.4	122.8	120.7	124.0	125.0				Investissement des administrations publiques en capital fixe	7
120.6	122.1	123.7	125.0	122.8	126.6	127.8				Construction non résidentielle	8
112.0	111.0	111.6	113.2	112.3	113.1	113.4				Machines et matériel	9
126.1	126.8	128.2	130.4	127.5	131.8	133.1				Investissement des entreprises en capital fixe	10
138.7	141.2	144.0	147.2	141.3	149.5	151.4				Construction résidentielle	11
128.3	129.7	131.2	133.4	130.2	136.0	137.7				Construction non résidentielle	12
111.9	110.6	110.8	112.0	112.2	111.8	112.4				Machines et matériel	13
111.8	111.7	113.0	113.9	112.2	116.0	116.4				Exportations de biens et services	14
107.1	106.9	108.5	109.3	107.6	111.2	111.4				Marchandises	15
149.4	150.3	148.5	150.4	149.4	154.3	156.5				Invisibles	16
116.1	114.7	114.7	115.3	115.1	115.5	116.3				Importations de biens et services	17
111.2	110.1	110.2	110.8	110.4	110.9	111.6				Marchandises	18
142.0	138.6	138.1	138.5	139.1	139.3	140.9				Invisibles	19
135.6	137.2	138.9	140.6	137.8	143.0	145.0				Produit intérieur brut, sans la valeur de la variation matérielle des stocks.	20
135.5	138.7	140.0	141.7	139.4	143.5	145.7				Demande intérieure finale	21

Voir annexes à la fin des tableaux statistiques

Footnotes

Table 1

1. Includes military pay and allowances. For detail, see Table 6.
2. Excludes profits of government business enterprises.
3. Includes profits (net of losses) of government business enterprises and other government investment income.
4. Includes value of physical change in farm inventories and accrued earnings of farm operators arising out of the operations of the Canadian Wheat Board. Includes also an arbitrary smoothing of crop production and standard seasonal adjustments for withdrawals of grain from farm stock and for the change in farm-held livestock and other inventories. Because of the arbitrary element, too precise an interpretation should not be given the seasonally adjusted figures of value of physical change on farm inventories and therefore the accrued net income of farm operators.
5. Includes net income of independent professional practitioners and imputed net rent on owner-occupied dwellings.
6. See footnote 4, Table 2.

Table 2

1. Includes defence expenditures. For amounts, see line 10, Table 10.
2. Includes outlays on new durable assets such as buildings and highway construction by government, other than government business enterprises. Excludes defence construction and equipment which are defined as current expenditure.
3. Comprises capital expenditures by private and government business enterprises, private non-commercial institutions and outlays on new residential construction by individuals. Capital expenditure is defined to include all transfer costs on the sales and purchases of existing fixed assets.
4. The book value of inventories is deflated to remove the effect of price changes and the derived "physical" change is then valued at average prices of the current period to obtain the value of physical change. The difference between this value of physical change and the change in book value is called the inventory valuation adjustment (see line 6, Table 1).

Notes

Tableau 1

1. Y compris solde et indemnités militaires. Détails au tableau 6.
2. Sans les bénéfices des entreprises publiques.
3. Y compris les bénéfices (pertes déduites) des entreprises publiques ainsi que les autres revenus de placements des administrations.
4. Y compris la valeur de la variation matérielle des stocks agricoles et les revenus comptables des exploitants agricoles résultant des activités de la Commission canadienne du blé. Comprend aussi un lissage arbitraire de la production culturale et des ajustements saisonniers normalisés visant les prélèvements de céréales sur les stocks agricoles et la variation des cheptels et des autres stocks détenus dans les fermes. En raison de cet élément arbitraire, on ne devrait pas donner une interprétation trop rigoureuse aux chiffres désaisonnalisés de la valeur de la variation des stocks agricoles et du revenu comptable net des exploitants agricoles.
5. Y compris le revenu net des personnes exerçant une profession pour propre compte et les loyers nets imputés des logements occupés par leur propriétaire.
6. Voir note 4, tableau 2.

Tableau 2

1. Y compris les dépenses militaires présentées à la ligne 10, tableau 10.
2. Y compris les dépenses en biens durables neufs (comme les immeubles et les routes) des administrations publiques autres que les entreprises publiques. Ne comprend pas les installations et le matériel militaires, considérés comme dépenses courantes.
3. Comprend les dépenses d'investissement des entreprises privées, des entreprises publiques et des institutions non commerciales privées, ainsi que les dépenses de construction résidentielle neuve des particuliers. Les dépenses d'investissement comprennent tous les frais de mutation relatifs à la vente et à l'achat d'immobilisations existantes.
4. La valeur comptable des stocks est dégonflée de façon à supprimer l'effet des variations de prix. La variation "matérielle" ainsi obtenue est ensuite évaluée aux prix moyens de la période courante, ce qui permet d'obtenir la valeur de la variation matérielle. La différence entre cette valeur de la variation matérielle et la variation de la valeur comptable est appelée ajustement de la valeur des stocks (voir ligne 6, tableau 1).

Table 2 – Concluded

5. See footnote 4, Table 1.

Table 3

1. See footnote 2, Table 2.
2. See footnote 3, Table 2.

Table 4

1. See also Table 20.
2. Gross National Product at 1981 prices can be calculated from 1981 on by deflating net investment income from non-residents with the overall Gross Domestic Product implicit price index and adding the result to Gross Domestic Product at 1981 prices.

Table 5

1. This item is the adjustment to take account of the accrued earnings of farm operators arising out of the operations of the Canadian Wheat Board. See also footnote 1, Table 6.
2. A positive figure indicates a source of savings made available to the economy by non-residents.
3. For a breakdown between government and business, see Table 16.

Table 6

1. This item differs from line 4, Table 1 by excluding the adjustment which has been made to take account of the accrued net earnings arising out of the operations of the Canadian Wheat Board ("adjustment on grain transactions").
2. Includes all interest on the public debt paid by government to persons.
3. Charitable and other contributions and bad debt write-offs.
4. This item is the transfer portion of interest on consumer debt.

Table 9

1. Includes capital consumption allowances as shown in line 16.
2. Includes net purchase of existing non-financial assets.

Tableau 2 – fin

5. Voir note 4, tableau 1.

Tableau 3

1. Voir note 2, tableau 2.
2. Voir note 3, tableau 2.

Tableau 4

1. Voir également le tableau 20.
2. Le produit national brut aux prix de 1981 peut être calculé, de 1981 à aujourd'hui, en dégonflant les revenus nets de placements des non-résidents avec l'indice implicite de prix du produit intérieur brut et en ajoutant ce résultat au produit intérieur brut aux prix de 1981.

Tableau 5

1. Cette rubrique vise l'ajustement apporté pour tenir compte des revenus comptables des exploitants agricoles résultant des activités de la Commission canadienne du blé. Voir également note 1, tableau 6.
2. Un chiffre positif indique une source d'épargne mise à la disposition de l'économie par les non-résidents.
3. Pour une ventilation entre le secteur des administrations publiques et celui des entreprises, voir le tableau 16.

Tableau 6

1. Cette rubrique diffère de la ligne 4, tableau 1, en ce qu'elle exclut l'ajustement visant le revenu comptable net au titre des activités de la Commission canadienne du blé ("ajustement relatif aux transactions de céréales").
2. Y compris tous les intérêts sur la dette publique payés par les administrations publiques aux particuliers.
3. Dons de charité, autres contributions et amortissement des mauvaises créances.
4. Il s'agit de la partie "transferts" des intérêts sur la dette de consommation.

Tableau 9

1. Comprennent les provisions pour consommation de capital figurant à la ligne 16.
2. Y compris l'achat net d'actifs existants non financiers.

Table 10

1. Includes capital consumption allowances as shown in line 20.
2. See footnote 2, Table 9.

Table 11

1. Includes capital consumption allowances as shown in line 19.
2. See footnote 2, Table 9.

Table 12

1. The quarterly figures of real property taxes unadjusted and seasonally adjusted are obtained by dividing annual totals by four since real property taxes accrue uniformly throughout the taxation year. Because in recent years changes in real property tax rates have been generally upward, this treatment gives rise to a fictitious seasonal between the fourth and first quarters in the seasonally adjusted taxes series.
2. Includes capital consumption allowances as shown in line 15.
3. See footnote 2, Table 9.

Table 13

1. Includes capital consumption allowances as shown in line 10.
2. See footnote 2, Table 9.

Table 14

1. See footnote 2, Table 9.

Table 15

1. Includes undistributed earnings accruing to non-residents.

Table 16

1. See footnote 2, Table 2.
2. See footnote 3, Table 2.

Table 17

1. See footnote 2, Table 2.
2. See footnote 3, Table 2.

Tableau 10

1. Comprennent les provisions pour consommation de capital figurant à la ligne 20.
2. Voir note 2, tableau 9.

Tableau 11

1. Comprennent les provisions pour consommation de capital figurant à la ligne 19.
2. Voir note 2, tableau 9.

Tableau 12

1. Les estimations trimestrielles des impôts fonciers, à la fois non désaisonnalisées et désaisonnalisées, sont obtenues en divisant les chiffres annuels par quatre, étant donné que ces impôts s'accumulent de façon uniforme tout au long de l'année d'imposition. Comme les changements des taux ont en général relevé le niveau des impôts fonciers au cours des dernières années, il en est résulté une saisonnalité fictive entre les quatrième et premier trimestres dans les séries désaisonnalisées.
2. Comprennent les provisions pour consommation de capital figurant à la ligne 15.
3. Voir note 2, tableau 9.

Tableau 13

1. Comprennent les provisions pour consommation de capital figurant à la ligne 10.
2. Voir note 2, tableau 9.

Tableau 14

1. Voir note 2, tableau 9.

Tableau 15

1. Y compris les bénéfices non répartis allant aux non-résidents.

Tableau 16

1. Voir note 2, tableau 2.
2. Voir note 3, tableau 2.

Tableau 17

1. Voir note 2, tableau 2.
2. Voir note 3, tableau 2.

Table 18

1. Up to the fourth quarter of 1983, the value of change in non-farm business inventories is seasonally adjusted at the aggregate level. For the period beginning with the first quarter of 1984, the aggregate value of change is the sum of the seasonally adjusted components.
2. Includes an arbitrary smoothing of crop production and standard seasonal adjustments for withdrawals of grain from farm stock and for the change in farm-held livestock and other inventories. Because of the arbitrary element, too precise an interpretation should not be given to the seasonally adjusted figures.

Table 19

1. See footnote 1, Table 18.
2. See footnote 2, Table 18.

Table 20

1. Includes withholding taxes, pension receipts and personal remittances from abroad.
2. Includes withholding taxes paid to foreign governments, personal remittances, government official contributions and government pension payments.

Table 21

1. The implicit price indexes, derived by dividing the value figures in current dollars by the constant dollar figures, are currently weighted price indexes. They reflect not only pure price changes, but also changing expenditure patterns within and between major groups. Quarter-to-quarter comparisons based on the seasonally adjusted data are less subject to the problem of shifting weights than are similar comparisons based on data unadjusted for seasonality and therefore may be used as indicators of price change.

Table 22

1. Fixed-weighted or base-weighted indexes use the pattern of expenditure in the base periods (currently 1981) to aggregate the detailed price indexes in each period. The indexes therefore represent price change among periods using a constant set of weights: the price movement of the fixed-weighted indexes is not affected by compositional changes in expenditures among components and periods as can be the case with the implicit indexes.

Tableau 18

1. Jusqu'au quatrième trimestre de 1983, la valeur de la variation matérielle des stocks des entreprises non agricoles est désaisonnalisée au niveau global; à partir de 1984, elle est la résultante de la somme des composantes désaisonnalisées individuellement.
2. Comprend un lissage arbitraire de la production culturale et des ajustements saisonniers normalisés visant les prélèvements de céréales sur les stocks agricoles et la variation des cheptels et des autres stocks détenus dans les fermes. En raison de cet élément arbitraire, on ne devrait pas donner une interprétation trop rigoureuse aux chiffres désaisonnalisés.

Tableau 19

1. Voir note 1, tableau 18.
2. Voir note 2, tableau 18.

Tableau 20

1. Comprennent les retenues fiscales, les pensions reçues et les versements des particuliers reçus de l'étranger.
2. Comprennent les retenues fiscales versées aux gouvernements étrangers, les versements des particuliers, les contributions officielles des administrations publiques et les pensions versées par celles-ci.

Tableau 21

1. Les indices implicites de prix, qui s'obtiennent en divisant les valeurs en dollars courants par les valeurs en dollars constants, sont des indices de prix à pondération courante. Ils rendent compte non seulement des variations de prix, mais aussi de l'évolution des régimes de dépenses dans les principaux groupes et entre ces derniers. Les changements trimestriels des indices implicites fondés sur des données désaisonnalisées sont moins touchés par les variations de poids que ne le sont ceux basés sur des données non désaisonnalisées et peuvent donc être utilisés pour évaluer les variations de prix.

Tableau 22

1. Les indices à pondération fixe ou à pondération d'année de base utilisent pour chacune des périodes la composition des dépenses de la période de référence (présentement 1981) pour l'agrégation des indices de prix individuels. Les indices mesurent la variation de prix entre des périodes où la pondération est maintenue constante; les variations de prix des indices à pondération fixe ne sont pas affectées par les changements dans la composition des dépenses entre les périodes et les composantes comme dans le cas des indices implicites.

Table 23

1. Chain indexes measure price change between two consecutive periods, using as weights the composition of expenditure in the first of the two periods. In this table, quarterly indexes are calculated with quarterly weights, and linked quarterly, while annual indexes are calculated with annual weights and are linked annually. Chain indexes contrast with the fixed-weighted indexes in Table 22, using weights of the base period currently 1981 and the implicit indexes in Table 21, which use weights of the current periods. Percentage changes in the chain indexes reflect price change unaffected by compositional changes between the consecutive periods, that is, between years for the annual series or from quarter to quarter for the quarterly series.

Tableau 23

1. Les indices-chainés mesurent la variation de prix entre deux périodes successives, utilisant comme pondération la composition des dépenses de la première des deux périodes. Dans ce tableau, les indices trimestriels sont calculés à partir d'une pondération trimestrielle et raccordés trimestriellement alors que les indices annuels sont calculés à partir d'une pondération annuelle et raccordés annuellement. Les indices-chainés se distinguent des indices à pondération fixe du tableau 22, dont la pondération est celle de la période de base (présentement 1981) et des indices implicites du tableau 21, à pondération courante. Les variations en pourcentage des indices-chainés traduisent les variations de prix sans l'effet des changements dans la composition des dépenses entre périodes successives, d'une année ou d'un trimestre à l'autre, selon qu'il s'agit de séries annuelles ou trimestrielles.

Statistics Canada - Income & Expenditure Accounts Division

PUBLICATIONS ORDER COUPON MAIL TO: Publication Sales, Statistics Canada, Ottawa, Ontario. K1A 0T6 (Please print) Company _____ Department _____ Attention _____ Address _____ City _____ Telephone _____ Province _____ Postal Code _____			METHOD OF PAYMENT <input type="checkbox"/> Purchase Order Number (please enclose) _____ <input type="checkbox"/> Payment Enclosed \$ _____ Charge to my : <input type="checkbox"/> MasterCard <input type="checkbox"/> Visa Account No. Expiry Date Signature _____ <input type="checkbox"/> Bill me later (maximum \$500.00) Client Reference Number (if applicable) _____			
Order Number	Title	Frequency/Release Date	Annual Subscription or Book Price		Quantity	Total \$
			Canada	Other Countries		
INCOME & EXPENDITURE ACCOUNTS DIVISION: REGULAR RELEASES						
13-001	System of National Accounts: National Income and Expenditure Accounts: Quarterly Estimates	Quarterly (4 issues)	72.00	86.00		
13-201	System of National Accounts: National Income and Expenditure Accounts: Annual Estimates, 1976-1987	Annual 11/88 Annual	35.00	36.00		
13-213	System of National Accounts: Provincial Economic Accounts - Annual Estimates, 1976-1987	Annual 02/89 Annual	50.00	52.00		
13-213P	System of National Accounts: Provincial Economic Accounts - Preliminary Estimates, 1988	Annual	25.00	30.00		
13-213S	System of National Accounts: Provincial Economic Accounts - Historical Issue 1961-1986	Occasional 06/88	70.00	80.00		
13-531	National Income and Expenditure Accounts: Annual Estimates, 1926-1986	Occasional 06/88	50.00	52.00		
13-533	System of National Accounts: National Income and Expenditure Accounts - Quarterly Estimates, 1947-1986	Occasional 02/89	50.00	60.00		
INCOME & EXPENDITURE ACCOUNTS DIVISION: PUBLICATIONS WITH DISKETTES						
10-294	National Income and Expenditure Accounts: Quarterly Estimates plus corresponding diskette with every issue (13-001)	Quarterly (4 issues)	172.00	206.00		
10-297	National Income and Expenditure Accounts: Annual Estimates, 1976-1987 plus corresponding diskette(s) with every issue (13-201)	Annual	115.00	132.00		
10-299	National Income and Expenditure Accounts: Provincial Economic Accounts, 1976-1987 plus corresponding diskette(s) (13-213)	Annual	130.00	148.00		
10-295	National Income and Expenditure Accounts: Provincial Economic Accounts: Historical Issue, 1961-1986 plus corresponding diskette(s) (13-213S)	Occasional	150.00	176.00		
10-296	National Income and Expenditure Accounts: Annual Estimates, 1926-1986 plus corresponding diskette(s) (13-531)	Occasional	140.00	160.00		
10-298	National Income and Expenditure Accounts: Quarterly Estimates, 1947-1986 plus corresponding diskette(s) (13-533)	Occasional	100.00	120.00		

See reverse for additional publications

[illegible]

Statistique Canada - Division des comptes des revenus et dépenses

BON DE COMMANDE DE PUBLICATIONS

POSTEZ À :

Vente des publications
Statistique Canada
Ottawa, Ontario
K1A 0T6

(Lettres moulées s.v.p.)

Compagnie _____

Service _____

À l'attention de _____

Adresse _____

Ville _____ Téléphone _____

Province _____ Code postal _____

MODE DE PAIEMENT

☐ Numéro de la commande (inclure s.v.p.) _____

☐ Paiement inclus _____ \$

Portez à mon compte :

☐ MasterCard

☐ Visa

N° de compte

--	--	--	--	--	--	--	--	--	--	--	--	--	--	--	--	--	--	--	--

Date d'expiration

--	--	--	--	--	--

Signature _____

☐ Facturez-moi plus tard (le maximum est 500.00\$)

Numéro de référence du client (s'il y a lieu) _____

Numéro de commande	Titre	Fréquence de parution/ Date de parution	Abonnement annuel ou prix de la publ.		Quantité	Total \$
			Canada	Autres pays		

DIVISION DES COMPTES DES REVENUS ET DÉPENSES : PUBLICATIONS RÉGULIÈRES

13-001	Système de comptabilité nationale: Comptes nationaux des revenus et dépenses - Estimations trimestrielles	trimestriel (4 numéros)	72.00	86.00		
13-201	Système de comptabilité nationale: Comptes nationaux des revenus et dépenses - Estimations annuelles (1976-1987)	annuel 11/88 annuel	35.00	36.00		
13-213	Système de comptabilité nationale: Comptes économiques provinciaux - Estimations annuelles (1976-1987)	annuel 02/89 annuel	50.00	52.00		
13-213P	Système de comptabilité nationale: Comptes économiques provinciaux - Estimations préliminaires (1988)	annuel	25.00	30.00		
13-213S	Système de comptabilité nationale: Comptes économiques provinciaux - Édition historique 1961-1986	hors série 06/88	70.00	80.00		
13-531	Comptes nationaux des revenus et dépenses - Estimations annuelles (1926-1986)	hors série 06/88	50.00	52.00		
13-533	Système de comptabilité nationale: Comptes nationaux des revenus et dépenses - Édition historique (1947-1986)	hors série 02/89	50.00	60.00		

DIVISION DES COMPTES DES REVENUS ET DÉPENSES : PUBLICATIONS AVEC DISQUETTES

10-294	Comptes nationaux des revenus et dépenses - Estimations trimestrielles, plus disquette correspondante à chaque numéro (13-001)	trimestriel (4 numéros)	172.00	206.00		
10-297	Comptes nationaux des revenus et dépenses - Estimations annuelles, 1976 à 1987 plus disquette(s) correspondante(s) (13-201)	annuel	115.00	132.00		
10-299	Comptes nationaux des revenus et dépenses: Comptes économiques provinciaux plus disquette(s) correspondante(s) (13-213)	annuel	130.00	148.00		
10-295	Comptes nationaux des revenus et dépenses - Comptes économiques provinciaux: Édition historique, 1961-1986 plus disquette(s) correspondante(s) (13-213S)	hors série	150.00	176.00		
10-296	Comptes nationaux des revenus et dépenses - Estimations annuelles, 1926 à 1986 plus disquette(s) correspondante(s) (13-531)	hors série	140.00	160.00		
10-298	Comptes nationaux des revenus et dépenses: Estimations trimestrielles, 1947-1986 plus disquette(s) correspondante(s) (13-533)	hors série	100.00	120.00		

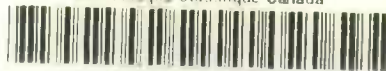

1010055250

Numéro de commande	Titre	Fréquence de parution/ Date de parution	Abonnement annuel ou prix de la publ.		Quantité	Total \$
			Canada	Autres pays		
<div> <div>Ca OOS</div> </div>						
DIVISION DES COMPTES DES REVENUS ET DÉPENSES : ENSEMBLE DES PUBLICATIONS SPECIALES						
10-213	Système de comptabilité nationale: Comptes économiques provinciaux - Estimations annuelles (13-213) et Comptes économiques provinciaux - Estimations préliminaires (13-213P)	annuel	60.00	72.00		
PUBLICATIONS DE MARQUE						
11-001F	Le Quotidien	quotidien	105.00	126.00		
11-002F	Infomat	hebdomadaire	105.00	126.00		
11-008F	Tendances sociales canadiennes	trimestriel	32.00	36.00		
10-233	L'Observateur économique canadien (incluant le supplément annuel)	mensuel	210.00	252.00		
11-204F	Catalogue de Statistique Canada, 1987-1988	annuel	10.00	11.50		
Le chèque ou mandat-poste doit être établi à l'ordre du Receveur général du Canada-Publications, en dollars canadiens ou l'équivalent.			TOTAL \$			
Tout abonnement à un périodique de Statistique Canada commence des la reception du bon d'abonnement et la parution du numero suivant.						
Pour un service plus rapide, composez		1-800-267-6677		Inscription au compte Visa ou MasterCard ou facturation ultérieure.		PF 03531

Introducing

Perspectives on Labour and Income

Canada's essential employment and income information now in one quarterly journal.

If you're responsible for developing employment strategies, negotiating labour contracts, forecasting economic trends, or administering social programs, you'll find ***Perspectives on Labour and Income*** indispensable.

It will keep you up-to-date on the latest Canadian trends in employment... **unemployment insurance, pensions, and industry changes...** and income... **earning gaps between men and women, family income and spending habits,** and more. Every issue of this quarterly journal contains:

- **Feature Articles...** in-depth information on vital topics
- **Forum...** an arena for discussion among researchers and readers
- **Sources...** a compendium of new information sources, news and updates on current research
- **Key Labour and Income Facts...** over 60 indicators let you monitor the trends on a national and provincial level.

Don't miss a single issue. Order your subscription today!

Perspectives on Labour and Income (Catalogue No. 75-001E) is \$50 annually (4 issues) in Canada, and \$60 annually outside Canada.

To order, write: **Publication Sales, Statistics Canada, Ottawa, Ontario K1A 0T6**, or contact your nearest Statistics Canada Reference Centre, listed in this publication.



Nouveau !

L'emploi et le revenu en perspective

Toute l'information essentielle sur l'emploi et le revenu au Canada dans une nouvelle revue trimestrielle.

Si vous avez la responsabilité d'élaborer des stratégies d'emploi, de négocier des contrats de travail, de prévoir les nouvelles tendances du marché ou d'administrer des programmes sociaux, vous ne pouvez pas vous passer de ***L'emploi et le revenu en perspective***.

Cette revue vous renseigne sur tout ce qui se passe dans le domaine de l'emploi... **les employés à temps partiel, les pensions, les changements de l'industrie...** et des revenus... **les disparités salariales entre hommes et femmes, le revenu familial et les habitudes de consommation** et plus encore. Chaque numéro de cette revue trimestrielle comprend :

- **Des articles de fond...** des analyses détaillées sur des sujets de l'heure
- **Un forum...** une tribune pour échanger vos idées et connaître l'opinion des autres chercheurs et lecteurs
- **Des sources...** un condensé de nouvelles sources d'information, de renseignements et une mise à jour sur les recherches en cours
- **Des indicateurs clés de l'emploi et du revenu...** plus de 60 indicateurs vous permettant d'analyser les tendances du marché provincial et national.

Ne ratez pas un seul numéro. Abonnez-vous dès aujourd'hui !

Un abonnement à ***L'emploi et le revenu en perspective*** (n° 75-001F au catalogue) coûte 50 \$ pour quatre numéros par an au pays et 60 \$ annuellement à l'étranger.

Pour commander, écrivez à **Vente des publications, Statistique Canada, Ottawa (Ontario), K1A 0T6** ou communiquez avec le Centre régional de consultation de Statistique Canada le plus près de chez vous (voir la liste dans cette publication).

For faster service, call toll free and use your VISA or MasterCard.

Pour obtenir votre revue plus rapidement, composez le numéro suivant sans frais et portez la commande à votre compte VISA ou MasterCard.

1-800-267-6677

The Authority.

The Income and Expenditure Accounts from Statistics Canada. Authoritative publications with the comprehensive picture of current economic developments in Canada. First-hand data presented with all the underlying details right at your fingertips. Subscribe today to either the comprehensive annual edition (catalogue 13-201) or the concise quarterly (catalogue 13-001) available in hard copy publication, convenient diskette or computer printout formats. Call Yvele Paquette at 613-951-3819 for information or simply place your order toll-free at 1-800-267-6677.

L'autorité en la matière.

Les comptes des revenus et dépenses de Statistique Canada. Des publications faisant autorité qui présentent un portrait global de la conjoncture économique au Canada. Des données de première main et tous les détails pertinents juste à votre portée. Abonnez-vous dès maintenant à l'édition annuelle détaillée (13-201 au catalogue) ou à l'édition trimestrielle (13-001 au catalogue), disponibles sous forme de publication, disquette ou imprimé. Communiquez avec Yvele Paquette au 613-951-3819 pour plus de renseignements, ou passez directement votre commande sans frais au 1-800-267-6677.

