



Catalogue 13-001 Quarterly

System of National Accounts

# National Income and Expenditure Accounts

Quarterly estimates  
1983 **Q1** - 1990 **Q2**

Catalogue 13-001 Trimestriel

Système de comptabilité nationale

# Comptes nationaux des revenus et dépenses

Estimations trimestrielles  
1983 **T1** - 1990 **T2**

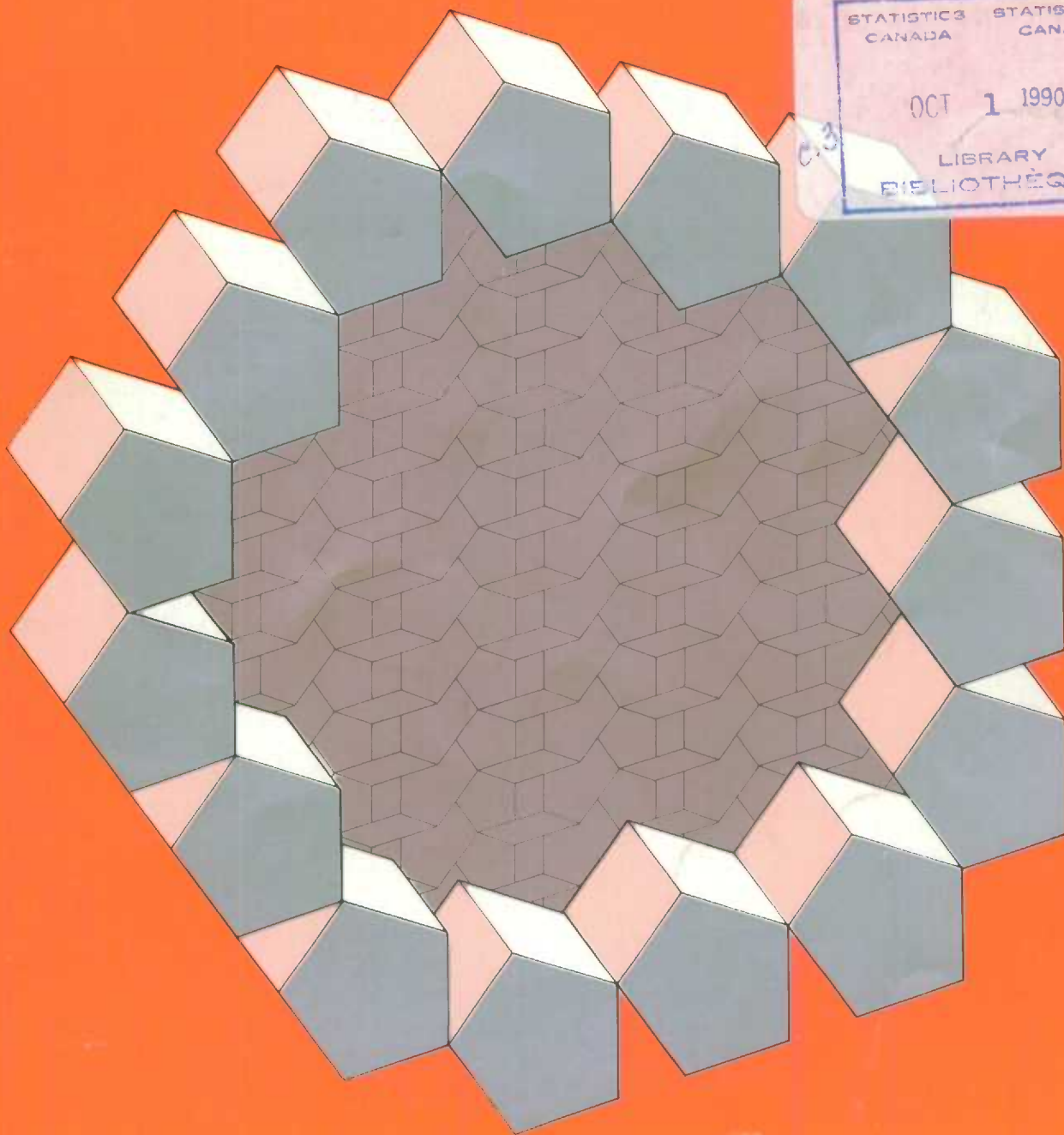
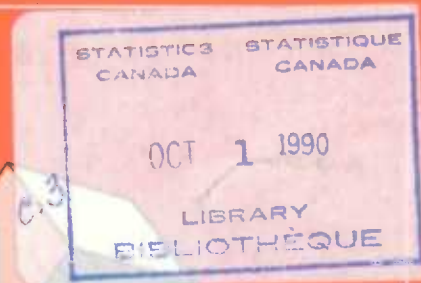

Statistics Canada / Statistique Canada

Canada

## Data in Many Forms . . .

Statistics Canada disseminates data in a variety of forms. In addition to publications, both standard and special tabulations are offered on computer print-outs, microfiche and microfilm, and magnetic tapes. Maps and other geographic reference materials are available for some types of data. Direct access to aggregated information is possible through CANSIM, Statistics Canada's machine-readable data base and retrieval system.

## How to Obtain More Information

Inquiries about this publication and related statistics or services should be directed to:

System of National Accounts,  
Income and Expenditure Accounts Division,

Statistics Canada, Ottawa, K1A 0T6 (Telephone: 951-3797 or 951-9155) or to the Statistics Canada reference centre in:

St. John's	(772-4073)	Winnipeg	(983-4020)
Halifax	(426-5331)	Regina	(780-5405)
Montreal	(283-5725)	Edmonton	(495-3027)
Ottawa	(951-8116)	Calgary	(292-6717)
Toronto	(973-6586)	Vancouver	(666-3691)

Toll-free access is provided in all provinces and territories, **for users who reside outside the local dialing area** of any of the regional reference centres.

Newfoundland and Labrador	1-800-563-4255
Nova Scotia, New Brunswick and Prince Edward Island	1-800-565-7192
Quebec	1-800-361-2831
Ontario	1-800-263-1136
Manitoba	1-800-542-3404
Saskatchewan	1-800-667-7164
Alberta	1-800-282-3907
Southern Alberta	1-800-472-9708
British Columbia (South and Central)	1-800-663-1551
Yukon and Northern B.C. (area served by NorthwTel Inc.)	Zenith 0-8913
Northwest Territories (area served by NorthwTel Inc.)	Call collect 403-495-2011

## How to Order Publications

This and other Statistics Canada publications may be purchased from local authorized agents and other community bookstores, through the local Statistics Canada offices, or by mail order to Publication Sales, Statistics Canada, Ottawa, K1A 0T6.

1(613)951-7277

Facsimile Number 1(613)951-1584

National toll free order line 1-800-267-6677

Toronto

Credit card only (973-8018)

## Des données sous plusieurs formes . . .

Statistique Canada diffuse les données sous formes diverses. Outre les publications, des totalisations habituelles et spéciales sont offertes sur imprimés d'ordinateur, sur microfiches et microfilms et sur bandes magnétiques. Des cartes et d'autres documents de référence géographique sont disponibles pour certaines sortes de données. L'accès direct à des données agrégées est possible par le truchement de CANSIM, la base de données ordiolingue et le système d'extraction de Statistique Canada.

## Comment obtenir d'autres renseignements

Toutes demandes de renseignements au sujet de cette publication ou de statistiques et services connexes doivent être adressées à:

Système de comptabilité nationale,  
Division des comptes des revenus et dépenses,

Statistique Canada, Ottawa, K1A 0T6 (téléphone: 951-3797 ou 951-9155) ou au centre de consultation de Statistique Canada à:

St. John's	(772-4073)	Winnipeg	(983-4020)
Halifax	(426-5331)	Regina	(780-5405)
Montréal	(283-5725)	Edmonton	(495-3027)
Ottawa	(951-8116)	Calgary	(292-6717)
Toronto	(973-6586)	Vancouver	(666-3691)

Un service d'appel interurbain sans frais est offert, dans toutes les provinces et dans les territoires, **aux utilisateurs qui habitent à l'extérieur des zones de communication locale** des centres régionaux de consultation.

Terre-Neuve et Labrador	1-800-563-4255
Nouvelle-Écosse, Nouveau-Brunswick et Île-du-Prince-Édouard	1-800-565-7192
Québec	1-800-361-2831
Ontario	1-800-263-1136
Manitoba	1-800-542-3404
Saskatchewan	1-800-667-7164
Alberta	1-800-282-3907
Sud de l'Alberta	1-800-472-9708
Colombie-Britannique (sud et centrale)	1-800-663-1551
Yukon et nord de la C.-B. (territoire desservi par la NorthwTel Inc.)	Zénith 0-8913
Territoires du Nord-Ouest (territoire desservi par la NorthwTel Inc.)	Appelez à frais virés au 403-495-2011

## Comment commander les publications

On peut se procurer cette publication et les autres publications de Statistique Canada auprès des agents autorisés et des autres librairies locales, par l'entremise des bureaux locaux de Statistique Canada, ou en écrivant à la Section des ventes des publications, Statistique Canada, Ottawa, K1A 0T6.

1(613)951-7277

Numéro du bélinographe 1(613)951-1584

Commandes: 1-800-267-6677 (sans frais partout au Canada)

Toronto

Carte de crédit seulement (973-8018)



Statistics Canada  
Income and Expenditure Accounts Division  
*System of National Accounts*

# **National Income and Expenditure Accounts**

*Quarterly estimates  
1983 Q1 - 1990 Q2*

Statistique Canada  
Division des comptes des revenus et dépenses  
*Système de comptabilité nationale*

# **Comptes nationaux des revenus et dépenses**

*Estimations trimestrielles  
1983 T1 - 1990 T2*

Published under the authority of the Minister  
of Industry, Science and Technology

© Minister of Supply  
and Services Canada 1990

All rights reserved. No part of this publication  
may be reproduced, stored in a retrieval system  
or transmitted in any form or by any means,  
electronic, mechanical, photocopying,  
recording or otherwise without prior written  
permission of the Minister of Supply and  
Services Canada.

October 1990

Canada: \$20.00 per issue,  
\$80.00 annually  
United States: US\$24.00 per issue,  
US\$96.00 annually  
Other Countries: US\$28.00 per issue,  
US\$112.00 annually

Catalogue 13-001, Vol. 38 No. 2

ISSN 0318-708X

Ottawa

Publication autorisée par le ministre de  
l'Industrie, des Sciences et de la Technologie

© Ministre des Approvisionnements  
et Services Canada 1990

Tous droits réservés. Il est interdit de reproduire  
ou de transmettre le contenu de la présente  
publication, sous quelque forme ou par  
quelque moyen que ce soit, enregistrement  
sur support magnétique, reproduction  
électronique, mécanique, photographique,  
ou autre, ou de l'emmagasiner dans un système  
de recouvrement, sans l'autorisation écrite  
préalable du ministre des Approvisionnements  
et Services Canada.

October 1990

Canada : 20 \$ l'exemplaire,  
80 \$ par année  
États-Unis : 24 \$ US l'exemplaire,  
96 \$ US par année  
Autres pays : 28 \$ US l'exemplaire,  
112 \$ US par année

Catalogue 13-001, vol. 38 n° 2

ISSN 0318-708X

Ottawa

## Symbols

The following standard symbols are used in Statistics Canada publications:

- .. figures not available.
- ... figures not appropriate or not applicable.
- nil or less than half unit expressed.
- amount too small to be expressed.
- P preliminary figures.
- r revised figures.
- x confidential to meet secrecy requirements of the Statistics Act.

This publication was prepared under the direction of:

- **Philip Smith**, Director, Income and Expenditure Accounts Division, 951-9158
- **Karen Wilson**, Assistant Director, Income and Expenditure Accounts Division, 951-0439
- **Jean-François Carbonneau**, Acting Head, Investment Income and Consumer Expenditure, 951-3792
- **Michel Pascal**, Head, Government, Labour and Unincorporated Business, 951-3797
- **Roger Jullion**, Head, Capital Expenditure and Trade, 951-9155
- **Michel Vallières**, Head, Provincial Accounts, 951-0438
- **Nona Park**, Head, Automation and Production, 951-3811
- **Joel Diena**, Head, Research and Development Projects and Analysis, 951-3802
- **Douglas Clancy**, Senior Advisor, 951-9149

## Signes conventionnels

Les signes conventionnels suivants sont employés uniformément dans les publications de Statistique Canada:

- .. nombres indisponibles.
- ... n'ayant pas lieu de figurer.
- néant ou inférieur à la moitié de l'unité exprimée.
- nombres infimes.
- P nombres provisoires.
- r nombres rectifiés.
- x confidentiel en vertu des dispositions de la Loi sur la statistique relatives au secret.

Cette publication a été rédigée sous la direction de:

- **Philip Smith**, Directeur, Division des comptes des revenus et dépenses, 951-9158
- **Karen Wilson**, Directrice adjointe, Division des comptes des revenus et dépenses, 951-0439
- **Jean-François Carbonneau**, Chef par intérim, Revenus de placements et dépenses de consommation, 951-3792
- **Michel Pascal**, Chef, Administrations publiques, revenu du travail et entreprises individuelles, 951-3797
- **Roger Jullion**, Chef, Dépenses d'investissement et commerce, 951-9155
- **Michel Vallières**, Chef, Comptes provinciaux, 951-0438
- **Nona Park**, Chef, Automatisation et production, 951-3811
- **Joel Diena**, Chef, Analyse et projets de recherche et de développement, 951-3802
- **Douglas Clancy**, Conseiller principal, 951-9149

## The System of National Accounts

In Canada, the National Accounts have been developed since the close of the Second World War in a series of publications relating to their constituent parts. These have now reached a stage of evolution where they can be termed a "System of National Accounts". For purposes of identification, all publications (containing tables of statistics, descriptions of conceptual frameworks and descriptions of sources and methods) which make up this System carry the term "System of National Accounts" as a general title.

The System of National Accounts in Canada consists of several parts. The annual and quarterly Income and Expenditure Accounts (included with Catalogue Nos. carrying the prefix 13) were, historically speaking, the first set of statistics to be referred to with the title "National Accounts" (National Accounts, Income and Expenditure). The Balance of International Payments data (Catalogue Nos. with prefix 67) are also part of the System of National Accounts and they, in fact, pre-date the Income and Expenditure Accounts.

Greatly expanded structural detail on industries and on goods and services is portrayed in the Input-Output Tables of the System (Catalogue Nos. with prefix 15). The Catalogue Nos. carrying the prefix 15 also provide measures of the contribution of each industry to total Gross Domestic Product at factor cost as well as Productivity Measures.

Both the Input-Output tables and the estimates of Gross Domestic Product by Industry use the establishment as the primary unit of industrial production. Measures of financial transactions are provided by the Financial Flow Accounts (Catalogue Nos. with prefix 13). Types of lenders and financial instruments are the primary detail in these statistics and the legal entity is the main unit of classification of transactors. Balance sheets of outstanding assets and liabilities are published annually.

The System of National Accounts provides an overall conceptually integrated framework in which the various parts can be considered as interrelated sub-systems. At present, direct comparisons amongst those parts which use the establishment as the basic unit and those which use the legal entity can be carried out only at highly aggregated levels of data. However, Statistics Canada is continuing research on enterprise company establishment relationships; it may eventually be feasible to reclassify the data which are on one basis (say the establishment basis) to correspond to the units employed on another (the company or the enterprise basis).

In its broad outline, the Canadian System of National Accounts bears a close relationship to the international standard as described in the United Nations publication: *A System of National Accounts* (Studies in Methods, Series F, No. 2 Rev. 3, Statistical Office, Department of Economic and Social Affairs, United Nations, New York, 1968).

## Le système de comptabilité nationale

Au Canada, les comptes nationaux ont fait l'objet depuis la fin de la Seconde Guerre mondiale de toute une série de publications portant sur leurs éléments constitutifs. Ils ont connu une telle évolution qu'on peut maintenant les qualifier de "Système de comptabilité nationale". Aux fins d'identification, toutes les publications qui font partie du système (elles contiennent des tableaux statistiques, la description du cadre théorique et l'explication des sources et des méthodes) portent le titre général de "Système de comptabilité nationale".

Le système de comptabilité nationale du Canada se divise en plusieurs catégories de comptes. Les comptes annuels et trimestriels des revenus et des dépenses (paraissant dans les publications dont le numéro de catalogue commence par 13) ont constitué le premier ensemble de statistiques à être connu sous le titre de "Comptes nationaux" (Comptes nationaux, revenus et dépenses). Les données sur la balance canadienne des paiements internationaux (numéro de catalogue commençant par 67) font également partie du système de comptabilité nationale; elles ont même existé avant les comptes des revenus et dépenses.

Une nomenclature beaucoup plus détaillée d'industries et de biens et services figure dans les tableaux d'entrées-sorties du système (numéro de catalogue commençant par 15). Les publications dont le numéro de catalogue commence par 15 comprennent aussi les mesures de l'apport de chaque branche d'activité au total du produit intérieur brut au coût des facteurs ainsi que les mesures de productivité.

L'établissement est l'unité primaire de production industrielle tant dans les tableaux d'entrées-sorties que dans les estimations du produit intérieur brut par activité économique. Les comptes de flux financiers (publications dont le numéro de catalogue commence par 13) mesurent les opérations financières. Les catégories de prêteurs et d'instruments financiers forment les éléments de base de ces statistiques et la personne morale est le point de départ du classement des agents économiques. Les comptes du bilan des actifs et passifs en circulation sont disponibles annuellement.

Le système de comptabilité nationale constitue un ensemble conceptuellement intégré dans lequel les diverses catégories de comptes peuvent être considérées comme des sous-systèmes étroitement liés entre eux. Au stade actuel de développement, on ne peut faire de comparaison directe entre les éléments basés sur l'établissement et ceux qui sont basés sur l'entité juridique que lorsque les données sont groupées dans des catégories très générales. Toutefois, Statistique Canada poursuit ses recherches sur les relations entre l'entreprise, la société et l'établissement. Il sera peut-être possible un jour de reclasser les données établies sur une certaine base (l'établissement par exemple) de manière à les faire correspondre aux données établies sur une autre base (société ou entreprise).

Dans ses grandes lignes, le système de comptabilité nationale du Canada suit de très près la norme internationale exposée dans la publication des Nations Unies intitulée *Système de comptabilité nationale* (Études méthodologiques, série F, n° 2, rév. 3, Bureau de statistique, Département des affaires économiques et sociales, Nations Unies, New York, 1970).

## Notice to users:

The Income and Expenditure Accounts data are available both unadjusted and adjusted for seasonal variation on day of release in a variety of forms such as facsimile, CANSIM, special computer tabulations and standard printouts. MS-DOS formatted microcomputer diskettes containing data from all of the division's current publications are available to subscribers.

This publication includes revised estimates for the first quarter 1990. The revisions reflect statistical changes resulting from revised source data and seasonal patterns.

### Diskettes for this publication

The statistics in this publication are available on diskette, as an optional supplement for subscribers.

### Historical publications

The following publications form part of the income and expenditure accounts documentation.

- 13-213S Provincial Economic Accounts, Historical Issue, 1961-1986.
- 13-531 National Income and Expenditure Accounts, Annual Estimates, 1926-1986.
- 13-533 National Income and Expenditure Accounts, Quarterly Estimates, 1947-1986.

A new set of documentation for the Income and Expenditure Accounts concepts, sources and methods is being prepared and will be released as a series of volumes over the years ahead. The first volume, which will present a broad overview of the IEA as a whole, is planned for release in the fall of 1990. Subsequent volumes, detailing the sources and methods for individual components of the accounts, will be released thereafter as they are completed.

These volumes will supersede the previous documentation published in the mid-1970s.

## Avis aux utilisateurs:

Les données des comptes des revenus et dépenses sont disponibles le jour de la parution sur des bases désaisonnalisées et non désaisonnalisées sous diverses formes, telles que des facsimilés, CANSIM et des totalisations habituelles et spéciales sur imprimé d'ordinateur. Les acquéreurs des publications peuvent obtenir des disquettes pour micro-ordinateur en format MS-DOS contenant les données de toutes les publications courantes de la division.

Cette publication contient les estimations pour le premier trimestre 1990. Les révisions traduisent les changements de nature statistique résultant de la révision des données de base et des tendances saisonnières.

### Les disquettes de cette publication

Les statistiques de cette publication sont offertes sur disquette aux acquéreurs à titre facultatif.

### Publications historiques

Les publications suivantes font partie de la documentation des comptes des revenus et dépenses.

- 13-213S Comptes économiques provinciaux, édition historique, 1961-1986.
- 13-531 Comptes nationaux des revenus et dépenses, estimations annuelles, 1926-1986.
- 13-533 Comptes nationaux des revenus et dépenses, estimations trimestrielles, 1947-1986.

De nouveaux ouvrages de référence exposant les concepts, sources et méthodes des comptes des revenus et dépenses sont présentement en préparation et seront disponibles sous forme de volumes au cours des prochaines années. Le premier volume se veut un exposé sommaire des comptes des revenus et dépenses et devrait être finalisé à l'automne 1990. Les autres volumes qui présenteront en détail les sources et méthodes des composantes des comptes deviendront disponibles par la suite aussitôt qu'ils seront complétés.

Ces volumes remplaceront le document de référence paru au milieu des années 70.

## Special Note:

In order to obtain a complete quarterly historical record of the National Income and Expenditure Accounts at current prices, the following publications should be consulted:

National Income and Expenditure Accounts,  
The Quarterly Estimates, 1947-1986,  
Catalogue 13-533 for the years 1947-1984

National Income and Expenditure Accounts,  
Second Quarter 1990, Catalogue 13-001 for  
the years 1985-1990.

For the estimates at constant 1986 prices, the complete quarterly historical record for the years 1947-1989 can be obtained from:

National Income and Expenditure Accounts,  
First Quarter 1990, Catalogue 13-001

The estimates for 1990 at constant 1986 prices can be obtained from this publication.

## Note spéciale:

Pour un dossier trimestriel historique complet des comptes nationaux des revenus et dépenses en prix courants, le lecteur est prié de consulter les publications suivantes:

Comptes nationaux des revenus et dépenses,  
Les estimations trimestrielles, 1947-1986,  
n° 13-533 au catalogue, pour la période 1947-1984

Comptes nationaux des revenus et dépenses,  
Deuxième trimestre 1990, n° 13-001 au catalogue pour  
la période 1985-1990

Pour les estimations en prix constants de 1986, le dossier trimestriel historique complet pour les années 1947-1989 est tiré de la publication suivante:

Comptes nationaux des revenus et dépenses,  
Premier trimestre 1990, n° 13-001 au catalogue

Les estimations pour 1990 en prix constants de 1986 sont tirées de cette publication.

## Table of Contents

	Page
<b>Highlights</b>	vii
<b>National Income and Expenditure Accounts Second Quarter 1990</b>	vii
<b>Analytical Tables</b>	xiv
<b>Statistical Tables</b>	
1. Gross Domestic Product, Income Based	2
2. Gross Domestic Product, Expenditure Based	4
3. Gross Domestic Product at 1986 Prices	6
4. Relation between Gross Domestic Product at Market Prices, Gross National Product at Market Prices and Net National Income at Factor Cost	8
5. Sources and Disposition of Gross Saving	10
6. Sources and Disposition of Personal Income	12
7. Personal Expenditure on Consumer Goods and Services by Type of Expenditure	16
8. Personal Expenditure on Consumer Goods and Services by Type of Expenditure at 1986 Prices	18
9. Government Sector Revenue and Expenditure	20
10. Federal Government Revenue and Expenditure	22
11. Provincial Government Revenue and Expenditure	24
12. Local Government Revenue and Expenditure	26
13. Hospital Revenue and Expenditure	28
14. Canada and Quebec Pension Plan Revenue and Expenditure	30
15. Undistributed Corporation Profits	32
16. Investment in Fixed Capital, by Sector and Type	34
17. Investment in Fixed Capital, by Sector and Type, at 1986 Prices	36
18. Business Investment in Inventories	40
19. Business Investment in Inventories at 1986 Prices	42
20. Transactions of Residents with Non-Residents in the Income and Expenditure Accounts	44
21. Implicit Price Indexes, Gross Domestic Product	46
22. Fixed-Weighted Price Indexes, Gross Domestic Product, 1986 Weights	48
23. Chain Price Indexes, Gross Domestic Product	50
<b>Footnotes</b>	53

## Table des matières

	Page
<b>Faits saillants</b>	vii
<b>Comptes nationaux des revenus et dépenses Résultats du deuxième trimestre de 1990</b>	vii
<b>Tableaux analytiques</b>	xiv
<b>Tableaux statistiques</b>	
1. Produit intérieur brut en termes de revenus	3
2. Produit intérieur brut en termes de dépenses	5
3. Produit intérieur brut aux prix de 1986	7
4. Rapport entre le produit intérieur brut aux prix du marché, le produit national brut aux prix du marché et le revenu national net au coût des facteurs	9
5. Provenance et emploi de l'épargne brute	11
6. Provenance et emploi du revenu personnel	13
7. Dépenses personnelles en biens et services de consommation par catégorie de dépenses	17
8. Dépenses personnelles en biens et services de consommation par catégorie de dépenses aux prix de 1986	19
9. Recettes et dépenses du secteur des administrations publiques	21
10. Recettes et dépenses de l'administration fédérale	23
11. Recettes et dépenses des administrations provinciales	25
12. Recettes et dépenses des administrations locales	27
13. Recettes et dépenses des hôpitaux	29
14. Recettes et dépenses du Régime de pensions du Canada et du Régime de rentes du Québec	31
15. Bénéfices non répartis des sociétés	33
16. Investissement en capital fixe, par secteur et par type de biens d'équipement	35
17. Investissement en capital fixe, par secteur et par type de biens d'équipement aux prix de 1986	37
18. Investissement en stocks des entreprises	41
19. Investissement en stocks des entreprises aux prix de 1986	43
20. Opérations entre les résidents et les non-résidents d'après les comptes des revenus et dépenses	45
21. Indices implicites de prix, produit intérieur brut	47
22. Indices de prix à pondération fixe, produit intérieur brut, poids de 1986	49
23. Indices de prix en chaîne, produit intérieur brut	51
<b>Section des notes</b>	53

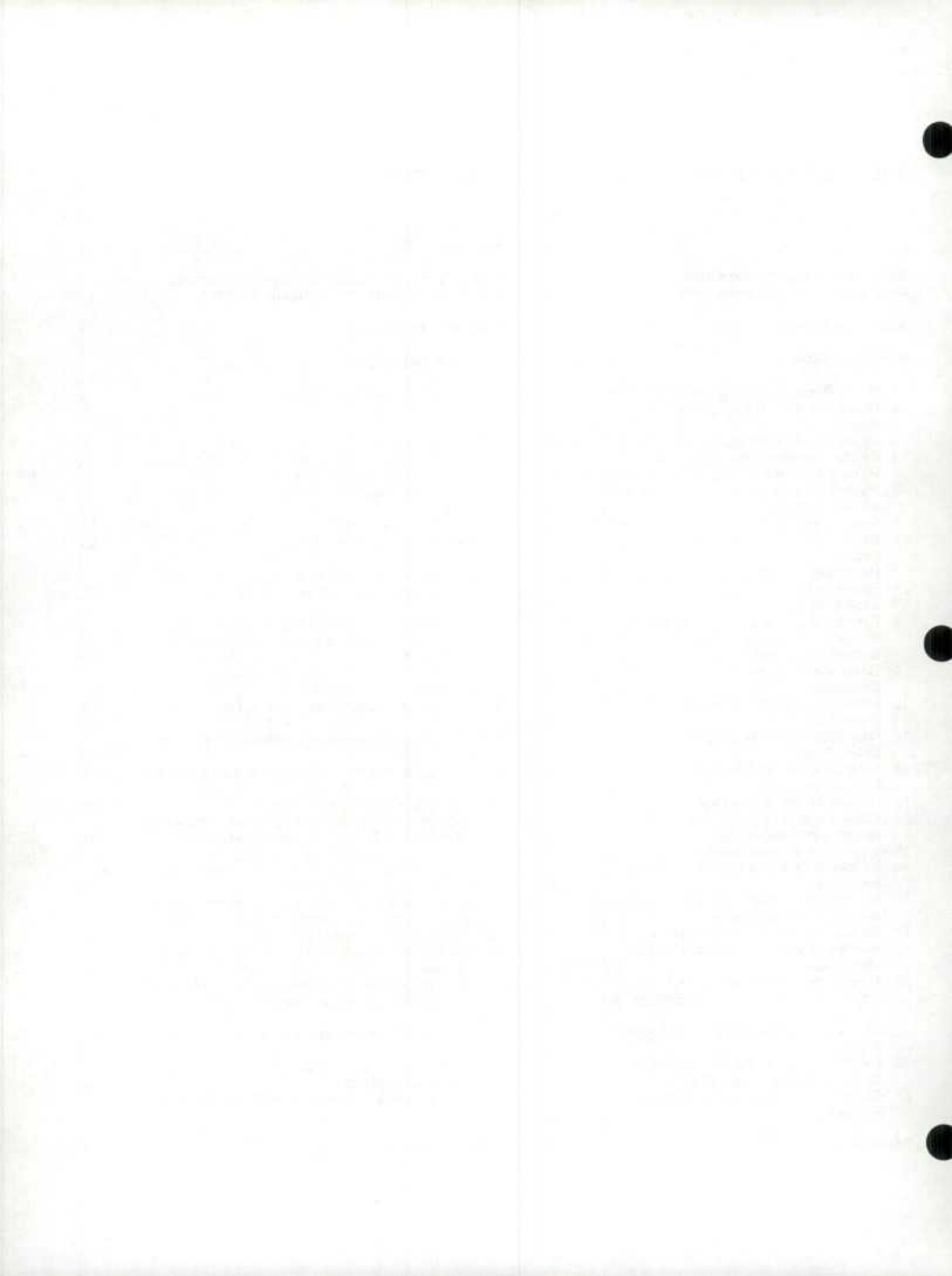



## Highlights

### National Income and Expenditure Accounts

Second Quarter 1990

Gross Domestic Product at Market Prices increased 0.4% in the second quarter of 1990, reaching a seasonally adjusted annual rate of \$676.8 billion. Expressed at 1986 prices, GDP dropped 0.4% (see Chart 1), equivalent to a compound annual rate of decline of 1.6%. The GDP implicit price index rose 0.9% from the first quarter (see Chart 2) and 3.1% on a year-over-year basis.

Chart 1 / Graphique 1

### GDP at 1986 Prices PIB aux prix de 1986

## Faits saillants

### Comptes nationaux des revenus et dépenses

Deuxième trimestre 1990

Le produit intérieur brut aux prix du marché augmente de 0.4% au deuxième trimestre de 1990 pour atteindre \$676.8 milliards, après désaisonnalisation au taux annuel. Le PIB aux prix de 1986 baisse de 0.4% (graphique 1), ce qui équivaut à un taux annuel composé de 1.6%. L'indice implicite de prix du PIB augmente de 0.9% par rapport au premier trimestre (graphique 2) et de 3.1% d'une année sur l'autre.

Quarterly percentage change  
Variation trimestrielle en pourcentage

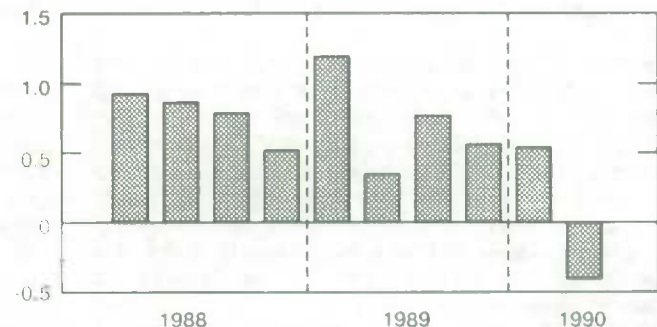
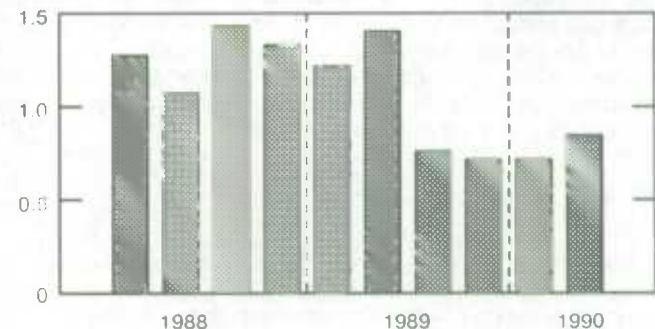

Chart 2 / Graphique 2

### GDP Implicit Price Index Indice implicite de prix, PIB

Quarterly percentage change  
Variation trimestrielle en pourcentage



After a seven-year expansion in the period through to the first quarter of 1990, the economy contracted in the second quarter. All major components of domestic demand, as well as corporation profits and personal disposable income, were affected. Total final domestic demand fell 0.9% in real terms after a 0.3% advance in the first three months of the year. Housing starts and new passenger car sales, two key cyclical indicators, were both sharply lower in April and May. The slide in residential construction continued into the summer, although car sales picked up significantly in June and July. Business plant and equipment investment spending declined 2.9% in real terms as purchases of machinery and equipment decreased and non-residential construction activity levelled off. Faced with lower domestic demand and higher interest rates, and concerned about the future impact of the appreciating Canadian dollar, businesses reduced output to avoid an excessive inventory buildup. As a result, employment fell 0.3%, the first quarterly decline since 1982. One bright spot in the quarter was merchandise exports, which grew a remarkable 5.5%.

### Components of Demand

Personal expenditure on consumer goods and services fell 0.4% in volume terms in the second quarter of 1990, after rising only 0.1% in the January-March period. The decline was the first on a quarterly seasonally adjusted basis since 1982. Consumers were more restrained in their purchasing decisions, influenced by a drop in disposable income, continuing high interest rates and growing concern about the possibility of economic recession. The decrease in consumer spending occurred as goods purchases dropped 0.9% and service expenditures grew a modest 0.2% (see Chart 3). Total durable and semi-durable goods expenditure was 1.9% below its year-earlier level. Outlays were lower for a wide range of commodities, most notably motor vehicles, parts and repairs, furniture and household appliances and clothing and footwear. The decline in the automotive category was due to a large 8.6% decrease in purchases of trucks and a drop of 1.8% in new car buying. Purchases of non-durable goods, on the other hand, increased 0.4% as spending on electricity, natural gas and other fuels and on food and beverages rose. In the services component, reduced spending on restaurant meals and hotel accommodation and on purchased transportation was offset by higher outlays on gross rents and net expenditure abroad.

The housing market turned down in the second quarter as total business residential construction investment dropped 4.0% in constant dollar terms. Sharply higher mortgage rates - which rose from an average of 12½% in the first quarter to 14% in the second - were a major underlying factor. Real estate

Après une expansion de sept années au cours de la période se terminant au premier trimestre de 1990, l'économie se contracte au deuxième trimestre. Toutes les principales composantes de la demande intérieure, ainsi que les bénéfices des sociétés et le revenu personnel disponible, sont touchés. La demande intérieure finale totale baisse de 0.9% en termes réels, après avoir augmenté de 0.3% au cours du premier trimestre de l'année. Les mises en chantier de logements et les ventes de voitures neuves, deux indicateurs cycliques clés, sont toutes les deux beaucoup moins élevées en avril et en mai. Le recul de la construction résidentielle s'est poursuivi pendant l'été, mais les ventes de voitures se sont redressées de façon appréciable en juin et en juillet. Les dépenses d'investissement des entreprises en usines et matériel diminuent de 2.9% en termes réels, en raison de la baisse des achats de machines et de matériel et du plafonnement de l'activité dans la construction non résidentielle. Compte tenu de la baisse de la demande intérieure et du relèvement des taux d'intérêt, ainsi que de l'incidence future de l'appréciation du dollar canadien, les entreprises réduisent la production afin d'éviter une accumulation excessive des stocks. L'emploi baisse pour cette raison de 0.3%, ce qui en fait la première baisse trimestrielle depuis 1982. Les exportations de marchandises restent un élément positif au cours du trimestre et enregistrent une croissance remarquable de 5.5%.

### Agrégats de la demande

Les dépenses personnelles en biens et services de consommation reculent de 0.4% en volume au deuxième trimestre de 1990, après n'avoir augmenté que de 0.1% entre janvier et mars. Cette baisse est la première baisse trimestrielle en termes désaisonnalisés depuis 1982. Les consommateurs ont fait preuve de plus de modération dans leurs décisions d'acheter, influencés en cela par la baisse du revenu disponible, les taux d'intérêt élevés et les préoccupations croissantes quant à la possibilité d'une récession économique. La diminution des dépenses de consommation survient alors que les achats de biens baissent de 0.9%, tandis que les dépenses au titre des services augmentent de façon modeste (0.2%) (graphique 3). Le total des dépenses en biens durables et semi-durables est inférieur de 1.9% à son niveau d'un an plus tôt. On enregistre un recul dans les dépenses pour un vaste éventail de produits, en particulier pour les véhicules, les pièces et les réparations automobiles, les meubles et les appareils ménagers ainsi que pour les vêtements et chaussures. La baisse dans le secteur de l'automobile est attribuable à la chute de 8.6% des achats de camions et la diminution de 1.8% des achats de voitures neuves. Les achats de biens non durables, par contre, augmentent de 0.4%, en raison de l'accroissement des dépenses au titre de l'électricité, du gaz naturel et des autres combustibles ainsi que pour les aliments et boissons. S'agissant des services, la diminution des dépenses au titre de la restauration et de l'hébergement ainsi que des services de transport est compensée par la hausse des dépenses au titre des loyers bruts et des dépenses nettes à l'étranger.

Le marché de l'habitation se replie au deuxième trimestre, l'ensemble des investissements des entreprises en construction résidentielle baissant de 4.0% en dollars constants. La forte hausse des taux hypothécaires, qui sont passés d'une moyenne de 12.5% au premier trimestre à 14% au deuxième, a joué un rôle important. Les commissions immobilières en

### Personal Expenditure at 1986 Prices Dépenses personnelles aux prix de 1986

Goods / Biens  
Services

Quarterly percentage change  
Variation trimestrielle en pourcentage

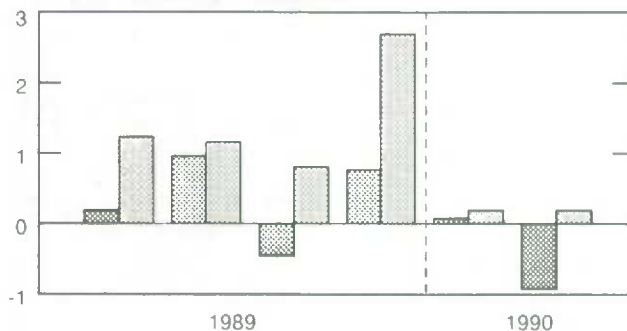

commissions declined sharply for the second consecutive quarter as resale markets weakened in most areas of the country. Housing starts were lower as well, averaging 203,000 at annual rates compared to 223,000 in the first quarter. By July their level had fallen to 173,000. The construction cutbacks were most marked in Ontario and British Columbia. Single detached (as opposed to multiple-unit) dwelling starts were the most heavily affected, dropping 13.7% in the second quarter. Reflecting the smaller number of starts, new construction work-put-in-place fell 0.5%. Spending on alterations and improvements to existing dwellings also declined, by 1.2%.

Business plant and equipment spending fell 2.9% in real terms in the second quarter. Outlays for machinery and equipment dropped 4.8% (see Chart 4), as reflected in lower imports and reduced domestic production. Non-residential construction expenditure was virtually unchanged as weakening building construction was offset by higher spending on engineering construction, particularly utilities and gas pipelines. Statistics Canada's survey of business investment intentions, conducted during the second quarter, indicated a planned spending increase of 9.7% (at current prices) for the year as a whole. However, since actual investment spending during the first half of the year was just 0.8% higher than in the first half of 1989, it is unlikely these intentions will be realized. Such an occurrence would be consistent with previous experience in the late stages of an economic cycle.

termes réels diminuent fortement pour le deuxième trimestre consécutif, en raison de l'affaiblissement du marché de la revente dans la plupart des régions. Les mises en chantier de logements diminuent également pour se fixer à 203,000 en moyenne au taux annuel, comparativement à 223,000 au premier trimestre. En juillet, leur niveau est tombé à 173,000. Les réductions dans la construction sont les plus fortes en Ontario et en Colombie-Britannique. Les maisons unifamiliales (par opposition aux unités multiples) sont les plus touchées, les mises en chantier baissant de 13.7% au deuxième trimestre. En raison de la diminution du nombre de mises en chantier, les travaux mis en place reculent de 0.5%. Les dépenses en améliorations et modifications aux logements existants baissent également (- 1.2%).

Les dépenses des entreprises en usines et matériel diminuent de 2.9% en termes réels au deuxième trimestre. Les dépenses en machines et matériel reculent de 4.8% (graphique 4), traduisant ainsi la diminution des importations et de la production intérieure. Les dépenses au titre de la construction non résidentielle restent dans l'ensemble inchangées, la faiblesse dans la construction d'édifices étant compensée par des dépenses plus élevées au titre des travaux de génie, particulièrement pour les services d'utilité publique et les pipelines gaziers. L'enquête de Statistique Canada sur les intentions d'investissement des entreprises, effectuée au cours du deuxième trimestre, a donné une augmentation des dépenses prévues de 9.7% (aux prix courants) pour l'ensemble de l'année. Toutefois, comme les dépenses d'investissement réelles au premier semestre de l'année ne dépassent que de 0.8% seulement leur niveau du premier semestre de 1989, il est peu probable que ces intentions se concrétisent. Ceci serait conforme à ce que l'on a observé dans les étapes finales d'un cycle économique.

**Business Fixed Capital Investment at 1986 Prices**  
**Investissement des entreprises en capital fixe aux prix de 1986**

Non-residential construction  
Construction non résidentielle

Machinery and equipment  
Machines et matériel

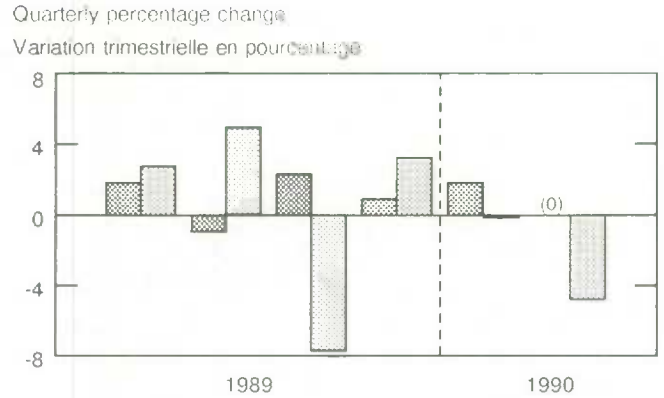

Business non-farm inventories fell in the second quarter (see Chart 5). Stocks were liquidated at the manufacturing and wholesale levels, where establishments have been hard hit by weak demand over the past year. Strong exports of industrial products, machinery and equipment and motor vehicles and parts were one factor behind the liquidation. There was a small accumulation at the retail level, where motor vehicle stocks increased. Farm inventories also were drawn down in the second quarter, although at only half the rate in the first quarter. Grain in commercial channels and livestock inventories were liquidated; farm-held grain stocks accumulated slightly as the harvest outlook improved substantially vis-à-vis 1989.

Les stocks commerciaux non agricoles diminuent au deuxième trimestre (graphique 5). Les stocks baissent aux niveaux de la fabrication et du commerce de gros, dont les établissements ont été gravement touchés par la faiblesse de la demande au cours de l'année écoulée. La vigueur des exportations de produits industriels, de machines et de matériel et de véhicules et pièces automobiles explique notamment cette liquidation. On note une faible accumulation au niveau du commerce de détail, les stocks de véhicules automobiles s'accroissant. Les stocks agricoles sont également en baisse au deuxième trimestre, mais à un rythme égal à la moitié seulement de celui du premier trimestre. Les stocks de bétail et de céréales en circuit commercial diminuent, alors que les stocks de céréales détenus dans les fermes augmentent légèrement en raison d'une amélioration appréciable des perspectives de récolte par rapport à 1989.

**Change in Business Non-Farm Inventories at 1986 Prices**  
**Variation des stocks des entreprises non agricoles aux prix de 1986**

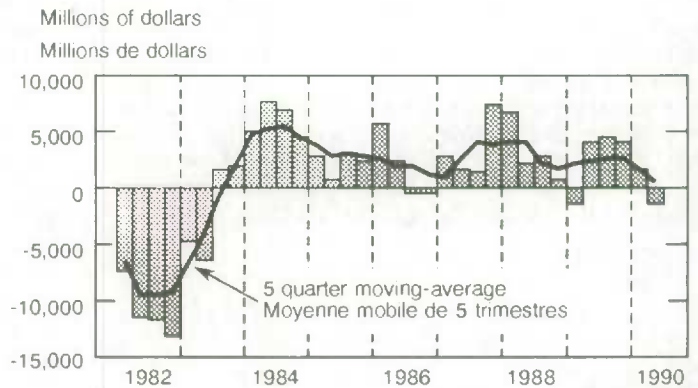

The balance of trade in goods and services moved back into surplus in the second quarter, a result of strong growth in merchandise exports. In current dollar terms and at annual rates, the balance went from a \$1.1 billion deficit in the first quarter to a \$4.5 billion surplus in the second. In constant 1986 dollar terms, merchandise exports and imports rose 5.5% and 2.2% respectively, while non-merchandise exports and imports remained near their first quarter levels. There were large increases in exports of petroleum, natural gas, industrial products, machinery and equipment and motor vehicles and parts. Imports of motor vehicles and parts, electronic components and petroleum also rose markedly.

### Price Indexes

Inflation, as measured by the GDP implicit price index, increased from 0.8% in the first quarter to 0.9% in the second. The chain price index, which measures price changes holding expenditure composition fixed as in the previous quarter, also rose 0.9%, the same rate as in the first quarter. Special pay equity adjustments for secretaries, clerks and nurses employed by the federal government, retroactive to April 1, 1985, boosted the price index for government current expenditure on goods and services. The chain price index for GDP excluding the government component increased only 0.5%. Export and import prices both dropped substantially, reflecting weak commodity prices on world markets and the 1.0% appreciation of the Canadian dollar vis-à-vis the United States dollar. The world prices of petroleum, natural gas and wheat all fell significantly. The overall inflation rate on a year-over-year basis, as measured by the fixed-weighted GDP price index, was 3.2%.

### Chain Price Indexes

1st and 2nd Quarters, 1990  
Percentage change

	Q1	Q2
Personal expenditure	1.2	0.8
Total government expenditure	1.0	2.0
Residential investment	0.5	-0.8
Non-residential investment	0.4	1.0
Machinery and equipment investment	1.1	-0.2
Final domestic demand	1.0	0.9
Exports	1.0	-0.8
Less: imports	2.0	-0.9
Gross Domestic Product*	0.9	0.9

\* Excludes value of physical change in inventories.

Le solde du commerce de biens et de services dégage de nouveau un excédent au deuxième trimestre, à cause de la forte croissance des exportations de marchandises. En dollars courants et au taux annuel, le solde est passé d'un déficit de \$1.1 milliard au premier trimestre à un excédent de \$4.5 milliards au deuxième. En dollars constants de 1986, les exportations et les importations de marchandises augmentent respectivement de 5.5% et de 2.2%, tandis que les exportations et importations d'invisibles restent sans grand changement par rapport au premier trimestre. On enregistre une forte hausse des exportations de pétrole, de gaz naturel, de produits industriels, de machines et de matériel et de véhicules et pièces automobiles. Les importations de pétrole, de véhicules et pièces automobiles et de composantes électroniques augmentent aussi sensiblement.

### Indices de prix

L'inflation, telle que mesurée par l'indice implicite de prix du PIB, passe de 0.8% au premier trimestre de l'année à 0.9% au deuxième. L'indice de prix en chaîne, qui mesure les variations de prix en gardant la composition des dépenses constante par rapport au trimestre précédent, augmente également de 0.9%, soit autant qu'au premier trimestre. Les rajustements de rémunération spéciaux au titre de l'équité en matière de salaire pour les secrétaires, les commis et les infirmières de l'administration fédérale, rétroactifs au 1<sup>er</sup> avril 1985, relèvent l'indice de prix des dépenses publiques courantes en biens et services. L'indice de prix en chaîne du PIB sans la composante des administrations n'augmente que de 0.5%. Les prix à l'exportation et à l'importation baissent dans les deux cas sensiblement, ce qui s'explique par la faiblesse des cours des marchandises sur les marchés mondiaux et par l'appréciation de 1.0% du dollar canadien par rapport à la devise américaine. Le cours mondial du pétrole, du gaz naturel et du blé diminue sensiblement. Le taux d'inflation général d'une année sur l'autre, tel que mesuré par l'indice de prix à pondération fixe du PIB, s'établit à 3.2%.

### Indices de prix en chaîne

1<sup>er</sup> et 2<sup>e</sup> trimestres de 1990  
Variation en pourcentage

	T1	T2
Dépenses personnelles	1.2	0.8
Total des dépenses publiques	1.0	2.0
Investissement résidentiel	0.5	-0.8
Investissement non résidentiel	0.4	1.0
Investissement en machines et matériel	1.1	-0.2
Demande intérieure finale	1.0	0.9
Exportations	1.0	-0.8
Moins: importations	2.0	-0.9
Produit intérieur brut*	0.9	0.9

\* Sans la valeur de la variation matérielle des stocks.

## Components of Income

Wages, salaries and supplementary labour income grew 1.7%, down from 2.3% in the first quarter (see Chart 6). The second quarter advance occurred despite declines in paid worker employment and average hours worked per employee, as average compensation per employee increased substantially. Special retroactive pay equity adjustments for federal government employees added about 0.3% to labour income.

## Agrégats des revenus

La rémunération des salariés enregistre une progression de 1.7%, contre 2.3% au premier trimestre (graphique 6). L'augmentation du deuxième trimestre survient en dépit de la diminution du nombre de travailleurs rémunérés et de la durée horaire moyenne du travail par personne occupée, en raison d'une hausse appréciable de la rémunération moyenne par personne occupée. Les rajustements rétroactifs paritaires spéciaux de rémunération pour le compte des employés de l'administration fédérale ajoutent environ 0.3% au revenu du travail.

Chart 6 / Graphique 6

### Labour Income and Employment Rémunération des salariés et emploi

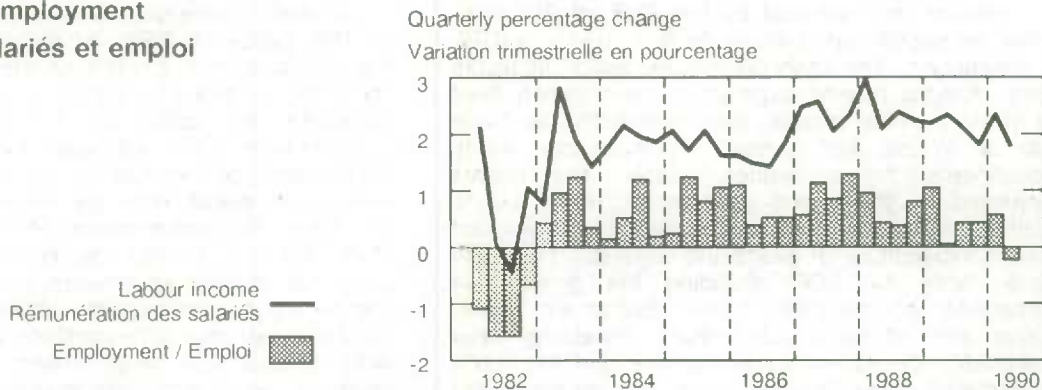

Corporation profits before taxes fell 8.2% in the second quarter and were down 20.4% on a year-over-year basis (see Chart 7). Industrial and financial corporations both experienced widespread declines. Profits retained in Canada dropped 34.5% in the second quarter, reflecting large dividend payments abroad. Interest and miscellaneous investment income rose 2.0%, a moderation after strong growth in the previous two quarters. This component has been growing very rapidly, in relation to Net Domestic Income at Factor Cost, since interest rates began their upward climb in mid-1988. Net income of non-farm unincorporated business, including rent, increased only marginally during the quarter, and was particularly affected by reduced construction, retail trade and fishing activity. The accrued net income of farm operators from farm production rose 5.3%, following two quarters of decline. Farm income is benefitting from the good harvest picture in 1990, but lower grain prices are having a counter effect.

Les bénéfices des sociétés avant impôts diminuent de 8.2% au deuxième trimestre, et de 20.4% d'une année sur l'autre (graphique 7). Les bénéfices des sociétés industrielles et financières enregistrent des baisses générales. Les bénéfices des sociétés retenus au Canada baissent de 34.5% au deuxième trimestre, en raison des paiements élevés de dividendes versés à l'étranger. Les intérêts et revenus divers de placements enregistrent une hausse de 2.0%, hausse modérée après la forte croissance des deux trimestres précédents. Cette composante a augmenté très rapidement par rapport au produit intérieur net au coût des facteurs depuis la reprise de la hausse des taux d'intérêt au milieu de 1988. Le revenu net des entreprises individuelles non agricoles, loyers compris, n'augmente que de façon minime au cours du trimestre, étant en partie touché par la réduction de l'activité dans les secteurs de la construction, du commerce de détail et de la pêche. Le revenu comptable net des exploitants agricoles au titre de la production agricole s'accroît de 5.3%, après avoir baissé pendant deux trimestres. Le revenu agricole bénéficie des bonnes perspectives de récolte pour 1990, mais la baisse du prix des céréales exerce un effet compensatoire.

## Corporation Profits Before Taxes Bénéfices des sociétés avant impôts

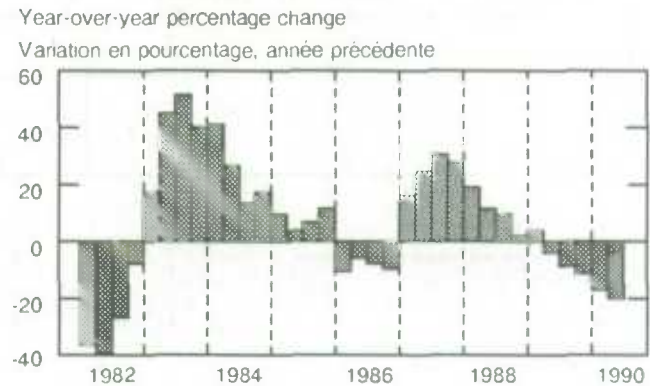

## Output by Industry

From an industry perspective, real GDP at factor cost dropped 0.2% in the second quarter following an increase of 0.2% in the first quarter. Goods production increased 0.2% after a 0.7% decrease in the first quarter. Crude petroleum and natural gas mining, manufacturing (notably transportation equipment and primary metals) and agriculture accounted for the increase. Services output declined 0.4% following a gain of 0.7% in the first quarter of 1990. There were decreases in transportation, wholesale and retail trade, finance, insurance and real estate, and food and beverage service industries.

## Government Sector

The consolidated government sector deficit, on a national accounts basis, dropped substantially in the second quarter of 1990 to \$16.2 billion, compared to \$24.8 billion in the first quarter. The decline resulted primarily from a large rise in personal income tax collections by both the federal and provincial governments. Payments on filing for the 1989 taxation year were unusually high and spring refunds were lower than in previous years. The federal deficit fell from \$24.2 billion to \$19.3 billion while the total provincial government balance moved from a \$2.3 billion deficit to a \$2.8 billion surplus. Reflecting the higher tax payments, personal disposable income decreased 0.7% and the personal saving rate fell from 10.8% to 9.8%.

## Production par branche d'activité

En ce qui concerne l'activité par branche de production, le PIB réel au coût des facteurs recule de 0.2% au deuxième trimestre, après avoir augmenté de 0.2% au premier trimestre. La production de biens progresse de 0.2%, après avoir baissé de 0.7% au premier trimestre. L'activité accrue dans les secteurs de l'exploitation du pétrole brut et du gaz naturel, de la fabrication (notamment le matériel de transport et la première transformation des métaux) et de l'agriculture explique l'augmentation. La production des industries productrices de services se replie de 0.4%, après une progression de 0.7% au premier trimestre de 1990. On relève une diminution dans le cas des transports, du commerce de gros et de détail, des finances, assurances et affaires immobilières, ainsi que pour les aliments et boissons.

## Secteur des administrations publiques

Le déficit consolidé du secteur public, sur la base des comptes nationaux, diminue sensiblement au deuxième trimestre de 1990, passant de \$24.8 milliards au premier trimestre à \$16.2 milliards. Cette diminution s'explique principalement par la forte augmentation des perceptions d'impôt sur le revenu des particuliers par les administrations fédérale et provinciales. Les paiements sur les déclarations de l'année fiscale 1989 ont été inhabituellement élevés, et les remboursements, plus bas qu'au cours des années précédentes. Le déficit fédéral passe de \$24.2 milliards à \$19.3 milliards, tandis que le solde de l'ensemble des administrations provinciales passe d'un déficit de \$2.3 milliards à un excédent de \$2.8 milliards. En raison de l'augmentation des paiements d'impôt, le revenu personnel disponible diminue de 0.7%, et le taux de l'épargne personnelle passe de 10.8% à 9.8%.

**ANALYTICAL TABLE I. Gross Domestic Product and Components, Income Based**
*Percentage change from the previous quarter based on seasonally adjusted data*

No.		1987					1988				
		I	II	III	IV	Year Année	I	II	III	IV	Year Année
1	Wages, salaries and supplementary labour income	2.5	2.5	2.0	2.3	8.8	2.9	2.0	2.4	2.2	9.9
2	From business	2.9	2.4	2.6	2.7	9.7	3.3	2.4	2.5	2.4	11.3
3	From government, civilian	1.4	2.9	.5	1.2	6.3	2.1	1.1	1.8	1.7	6.2
4	From government, military pay and allowances	1.7	.4	1.2	1.0	6.6	2.6	-1.7	2.2	1.1	4.2
5	From persons	.9	3.7	1.3	1.7	7.2	1.8	1.8	2.8	1.9	8.1
6	Corporation profits before taxes	6.8	10.7	4.0	3.7	24.7	-.1	3.8	1.8	-3.3	10.2
7	Interest and miscellaneous investment income	-1.1	3.6	2.5	3.9	2.1	1.2	5.0	1.8	5.4	12.7
8	Accrued net income of farm operators from farm production	28.2	27.3	-56.2	-14.5	-10.8	162.1	-6.1	-8.5	-11.5	34.4
9	Net income of non-farm unincorporated business, including rent	2.6	2.1	1.5	2.0	8.1	2.3	2.0	2.0	1.4	8.1
10	Rent	1.7	-.8	.2	2.0	2.2	2.0	2.4	2.2	1.0	6.7
11	Other unincorporated business income	3.2	3.9	2.2	2.0	12.0	2.4	1.7	2.0	1.7	9.0
12	Inventory valuation adjustment(1)	1,136	-2,412	-452	-116	-1,224	1,440	-1,592	588	632	-218
13	<b>Net domestic income at factor cost</b>	<b>3.2</b>	<b>3.3</b>	<b>1.5</b>	<b>2.5</b>	<b>9.4</b>	<b>3.4</b>	<b>2.1</b>	<b>2.2</b>	<b>1.7</b>	<b>10.3</b>
14	Indirect taxes less subsidies	1.5	-1.6	14.0	2.2	8.6	-1.0	1.3	5.2	3.6	11.6
15	Indirect taxes	4.7	2.9	4.7	.4	10.3	2.1	.5	2.9	2.6	8.1
16	Federal	8.0	.9	7.4	1.5	11.9	-1.7	-.6	4.0	3.6	5.8
17	Provincial	.3	6.4	5.3	-.1	10.3	2.8	1.6	3.7	3.4	11.2
18	Local	7.6	.2	.2	-	8.3	5.9	.2	.2	.1	6.3
19	Less: subsidies	21.1	22.4	-27.7	-9.1	19.2	21.2	-3.4	-9.3	-2.9	-8.0
20	Federal	33.7	42.3	-42.4	-5.6	46.7	31.7	-8.0	-16.6	-10.4	-14.4
21	Provincial	9.0	-2.9	-1.0	-14.7	-5.9	9.5	3.7	-.3	5.7	-.4
22	Local	3.6	.6	-	-	4.6	6.4	-	.5	-	6.8
23	Capital consumption allowances	.9	1.9	2.2	2.3	5.7	.3	1.4	1.5	1.5	5.8
24	Statistical discrepancy(1)	1,604	696	-712	392	843	-1,928	4	-1,456	-392	-2,639
25	<b>Gross domestic product at market prices</b>	<b>3.0</b>	<b>2.7</b>	<b>2.7</b>	<b>2.5</b>	<b>9.0</b>	<b>2.2</b>	<b>1.9</b>	<b>2.2</b>	<b>1.8</b>	<b>9.4</b>

See footnotes(s) at end of analytical tables



**TABLEAU ANALYTIQUE I. Produit intérieur brut et composantes, en termes de revenus**
*Variation en pourcentage par rapport au trimestre précédent à partir de données désaisonnalisées*

1989					1990					N°	
I	II	III	IV	Year Année	I	II	III	IV	Year Année		
2.2	2.4	2.1	1.8	9.1	2.3	1.7				Rémunération des salariés	1
2.4	2.2	2.5	1.7	9.7	2.5	1.0				En provenance des entreprises	2
1.6	3.0	.7	1.9	7.4	2.3	3.9				En provenance des administrations publiques, effectifs civils	3
.6	4.5	-.3	1.5	5.8	.1	-9				En provenance des administrations publiques, solde et indemnités militaires	4
1.6	1.4	1.5	2.5	7.5	-.5	4.9				En provenance des particuliers	5
2.1	-4.6	-2.8	-6.0	-4.9	-5.0	-8.2				Bénéfices des sociétés avant impôts	6
8.2	.3	-1.6	3.6	15.1	4.1	2.0				Intérêts et revenus divers de placements	7
-10.9	13.0	11.4	-32.0	-19.2	-18.7	5.3				Revenu comptable net des exploitants agricoles au titre de la production agricole	8
1.9	1.2	1.5	1.2	6.1	1.3	.3				Revenu net des entreprises individuelles non agricoles, loyers compris	9
-2.2	1.0	.9	-7	3.2	.5	.8				Loyers	10
1.5	1.3	1.9	2.3	7.9	1.7	-0				Revenu des autres entreprises individuelles	11
-1,820	2,088	2,732	336	1,566	-3,360	1,716				Ajustement de la valeur des stocks(1)	12
2.2	1.7	1.7	.8	7.7	.9	1.0				<b>Revenu intérieur net au coût des facteurs</b>	13
3.1	2.2	.7	3.9	12.2	3.1	-1.7				Impôts indirects moins subventions	14
3.0	4.2	.5	.8	10.4	2.7	.5				Impôts indirects	15
1.7	10.1	-.6	.3	14.1	1.5	1.1				Administration fédérale	16
1.0	2.1	1.5	1.5	8.8	1.9	2				Administrations provinciales	17
8.0	.2	.2	.2	8.5	5.8	2				Administrations locales	18
1.8	17.2	-1.0	-17.5	.7	-.2	17.0				Moins: subventions	19
-1.0	38.2	-.3	-31.9	-5.2	-4.4	39.4				Administration fédérale	20
3.9	-.5	-2.3	-.6	7.3	3.6	.2				Administrations provinciales	21
6.5	-	1.5	-	7.6	1.5	.5				Administrations locales	22
3.4	.9	1.2	1.7	7.5	2.4	.3				Provisions pour consommation de capital	23
-2.4	3.60	-3.6	3.2	-1,045	-236	-1,228				Divergence statistique(1)	24
2.4	1.7	1.5	1.3	8.0	1.3	.4				<b>Produit intérieur brut aux prix du marché</b>	25

Voir note(s) à la fin des tableaux analytiques.

**ANALYTICAL TABLE II. Gross Domestic Product and Components, Expenditure Based**
*Percentage change from the previous quarter, based on seasonally adjusted data*

No.		1987					1988				
		I	II	III	IV	Year Année	I	II	III	IV	Year Année
<b>AT CURRENT PRICES</b>											
1	Personal expenditure on consumer goods and services	2.0	2.8	2.0	2.4	8.6	1.4	2.2	2.2	2.3	8.5
2	Durable goods	2.7	4.8	2.7	3.4	10.9	1.5	2.1	2.8	1.5	10.2
3	Semi-durable goods	1.4	2.9	1.8	1.8	8.4	9	2.2	2.0	1.7	7.1
4	Non-durable goods	-1	3.4	1.5	1.5	5.5	1.5	1.7	2.3	2.1	7.3
5	Services	3.1	1.8	2.1	2.7	9.8	1.5	2.6	2.0	2.9	9.0
6	Government current expenditure on goods and services	1.2	2.2	.7	2.3	6.0	2.1	6	2.2	1.6	6.8
7	Government investment in fixed capital	3.5	1.2	2.4	1.6	2.7	4	1.9	2.0	1.9	6.2
8	Business investment in fixed capital	3.8	6.3	6.2	3.9	16.0	2.4	2.3	2.3	2.8	14.1
9	Residential construction	8.3	7.4	6.1	.3	27.2	1.0	3.4	2.3	4.0	11.2
10	Plant and equipment	1.2	5.6	6.2	6.2	10.1	3.2	1.7	2.3	2.1	15.9
11	Non-residential construction	1.5	7.4	6.8	5.6	7.2	2.8	2.5	2.6	1.5	16.5
12	Machinery and equipment	1.1	4.2	5.8	6.7	12.5	3.4	1.1	2.1	2.6	15.4
13	Business investment in inventories(1)	2,312	-1,116	-432	5,752	165	-480	-5,712	2,444	-2,460	-338
14	Non-farm(1)	2,688	-892	212	5,108	1,449	144	-5,284	1,336	-3,096	-211
15	Farm and grain in commercial channels(1)	-376	-224	-644	644	-1,284	-624	-428	1,108	636	-127
16	Exports of goods and services	2.2	.5	2.4	4.0	4.8	2.9	3.5	-1.7	1.5	9.7
17	Merchandise	2.1	.2	2.4	4.3	4.9	2.1	4.8	-1.9	1.0	9.7
18	Non-merchandise	3.0	2.7	2.4	1.7	4.1	8.9	-4.7	-4	5.1	9.5
19	Deduct: Imports of goods and services	-6	1.0	2.0	8.5	4.9	2.0	-3	.7	1.9	10.3
20	Merchandise	-7	4	2.3	9.5	4.3	2.7	-6	.4	2.1	11.5
21	Non-merchandise	-2	4.0	.5	4.2	7.6	-1.7	1.1	2.4	1.1	5.0
22	Statistical discrepancy(1)	-1,600	-692	708	-392	-843	1,928	-8	1,460	392	2,637
23	<b>Gross domestic product at market prices</b>	<b>3.0</b>	<b>2.7</b>	<b>2.7</b>	<b>2.5</b>	<b>9.0</b>	<b>2.2</b>	<b>1.9</b>	<b>2.2</b>	<b>1.8</b>	<b>9.4</b>
24	<i>Final domestic demand</i>	2.2	3.2	2.5	2.6	9.3	1.7	1.9	2.2	2.3	9.2
<b>AT 1986 PRICES</b>											
25	Personal expenditure on consumer goods and services	.8	1.9	1.3	1.3	4.5	.4	1.2	1.1	1.2	4.3
26	Durable goods	2.6	5.1	1.9	1.9	8.2	.9	1.2	1.8	-	6.5
27	Semi-durable goods	.1	1.8	.8	.7	3.6	-6	.8	1.0	.5	2.0
28	Non-durable goods	-1.5	1.7	.6	.7	.9	.9	.7	1.3	1.9	3.9
29	Services	1.8	.9	1.7	1.5	5.7	.2	1.5	.8	1.4	4.4
30	Government current expenditure on goods and services	.4	-.1	.7	1.1	1.8	1.0	.1	1.2	.3	2.8
31	Government investment in fixed capital	3.1	1.1	2.4	1.3	2.3	-.7	.7	1.2	1.2	3.2
32	Business investment in fixed capital	2.3	5.6	5.3	3.6	11.4	1.9	1.9	.8	1.2	11.1
33	Residential construction	4.9	5.3	4.2	-.9	15.5	-.5	1.7	-	1.3	3.8
34	Plant and equipment	.9	5.7	6.0	6.1	9.3	3.2	2.1	1.2	1.1	15.2
35	Non-residential construction	.1	6.5	6.0	4.0	2.4	1.0	1.3	1.5	.5	10.6
36	Machinery and equipment	1.5	5.2	6.1	7.6	14.8	4.7	2.6	1.0	1.6	18.4
37	Business investment in inventories(2)	3,224	-1,560	-1,224	6,240	290	-2,320	-5,124	2,456	-1,184	-1,553
38	Non-farm(2)	3,224	-1,184	-228	6,136	1,551	-868	-4,464	728	-2,272	-228
39	Farm and grain in commercial channels(2)	-	-376	-996	104	-1,261	-1,452	-660	1,728	1,088	-1,325
40	Exports of goods and services	2.6	-1.1	1.4	3.3	3.0	3.7	4.0	-2.3	1.0	8.9
41	Merchandise	2.9	-1.4	1.3	3.8	3.7	3.3	5.3	-2.7	.6	9.3
42	Non-merchandise	.6	1.2	1.9	-	-1.3	7.3	-5.1	.6	3.9	5.7
43	Deduct: Imports of goods and services	1.1	.9	1.3	8.9	6.7	2.9	1.3	1.0	2.4	12.9
44	Merchandise	1.0	.3	1.4	10.0	6.2	3.4	.9	.7	2.7	13.6
45	Non-merchandise	2.0	3.7	.8	4.0	8.8	.5	3.6	2.7	.8	9.3
46	Statistical discrepancy(2)	-1,556	-640	688	-352	-740	1,812	-8	1,324	332	2,471
47	<b>Gross domestic product at 1986 prices</b>	<b>1.8</b>	<b>1.2</b>	<b>1.9</b>	<b>1.3</b>	<b>4.0</b>	<b>.9</b>	<b>.9</b>	<b>.8</b>	<b>.5</b>	<b>4.4</b>
48	<i>Final domestic demand</i>	1.1	2.1	2.0	1.7	5.1	.8	1.1	1.1	1.0	5.3

*See Introduction for and of analytical tables*

**TABLEAU ANALYTIQUE II. Produit intérieur brut et composantes, en termes de dépenses**

Variation en pourcentage par rapport au trimestre précédent à partir de données désaisonnalisées

1989					1990					N°
I	II	III	IV	Year Année	I	II	III	IV	Year Année	
1.8	2.6	1.4	2.3	8.6	1.3	.4				<b>AUX PRIX COURANTS</b>
1.5	3.0	-7	1.1	6.9	1.1	-3.3				Dépenses personnelles en biens et services de consommation
.8	3.2	.7	.3	6.5	1.3	-.7				Biens durables
1.3	2.3	1.6	1.4	7.5	1.1	1.4				Biens semi-durables
2.3	2.5	2.0	3.5	10.3	1.5	1.2				Biens non durables
2.4	1.0	1.8	1.4	7.0	2.0	2.0				Services
1.8	3.5	4.9	4.9	11.5	1.8	1.1				Dépenses publiques courantes en biens et services
3.8	1.0	-1.0	2.3	8.7	6	-3.2				Investissement des administrations publiques en capital fixe
5.5	-2.8	1.2	3.8	10.1	.1	-5.7				Investissement des entreprises en capital fixe
2.8	3.4	-2.3	1.4	7.9	1.0	-1.8				Construction résidentielle
3.3	6	2.9	1.4	8.9	1.7	1.2				Usines et matériel
2.4	5.4	-6.0	1.4	7.1	.4	-4.1				Construction non résidentielle
-1,104	6,048	1,048	-2,268	1,338	-2,776	-3,868				Machines et matériel
-800	4,500	1,952	-1,068	309	-1,784	-4,760				Investissement des entreprises en stocks(1)
-304	1,548	-904	-1,200	1,029	-992	892				Non agricoles (1)
3.3	-1.9	-7	-3	2.6	1.9	3.7				Agricoles, et céréales en circuit commercial(1)
4.0	-2.2	-1.1	-3	2.6	1.9	4.1				Exportations de biens et services
-1.1	-	2.0	.3	2.3	2.3	1.0				Marchandises
2.3	2.3	-1.8	1.7	5.3	.8	.3				Invisibles
2.4	2.3	-2.5	1.5	4.8	.8	2				Moins: Importations de biens et services
2.1	2.3	1.6	2.6	7.8	1.2	7				Marchandises
284	-356	28	-28	1,046	236	1,224				Invisibles
2.4	1.7	1.5	1.3	8.0	1.3	.4				Divergence statistique(1)
2.3	2.0	1.0	2.2	8.4	1.3	.0				<b>Produit intérieur brut aux prix du marché</b>
										<i>Demande intérieure finale</i>
.7	1.1	.1	1.7	3.8	.1	-4				<b>AUX PRIX DE 1986</b>
.3	1.9	-1.5	1.1	2.5	.8	-3.0				Dépenses personnelles en biens et services de consommation
-6	2.5	-2	-2	2.1	.9	-1.2				Biens durables
4	-1	-	.9	2.8	-6	.4				Biens semi-durables
1.2	1.2	.8	2.7	5.1	.2	.2				Biens non durables
1.9	-1.3	1.6	.2	2.6	.8	-3				Services
1.1	2.4	4.1	5.0	8.2	1.4	.4				Dépenses publiques courantes en biens et services
2.5	.9	-2.8	2.3	4.1	.4	-3.2				Investissement des administrations publiques en capital fixe
2.7	-2.6	-5	2.1	2.4	-2	-4.0				Investissement des entreprises en capital fixe
2.4	2.6	-3.9	2.3	5.0	.7	-2.9				Construction résidentielle
1.8	-1.0	2.4	.9	3.9	1.9	-				Usines et matériel
2.8	4.9	-7.7	3.3	5.6	-1	-4.8				Construction non résidentielle
-1,796	7,024	-12	-1,504	2,149	-3,312	-2,440				Machines et matériel
-2,092	5,504	392	-448	-336	-2,320	-2,972				Investissement des entreprises en stocks(2)
296	1,520	-404	-1,056	2,485	-992	532				Non agricoles(2)
1.8	-3.2	1.8	-1	.7	1.0	4.9				Agricoles, et céréales en circuit commercial(2)
2.6	-3.3	2.0	-	1.4	1.0	5.5				Exportations de biens et services
-3.7	-2.3	.1	-1.2	-3.9	.9	.1				Marchandises
1.1	1.7	-1.1	2.4	5.1	-1.4	1.9				Invisibles
1.0	1.8	-1.6	2.3	4.8	-1.4	2.2				Moins: Importations de biens et services
1.6	1.0	1.6	2.5	6.8	-1.2	.5				Marchandises
296	-336	12	-32	891	136	1,020				Invisibles
1.2	.3	.8	.6	3.0	.5	-.4				Divergence statistique(2)
1.3	.6	-.7	1.6	3.7	.3	-.9				<b>Produit intérieur brut aux prix de 1986</b>
										<i>Demande intérieure finale</i>

Voir notes à la fin des tableaux analytiques.

**ANALYTICAL TABLE III. Price Index Comparisons**

Percentage change from the previous quarter based on seasonally adjusted data

No.		1987					1988				
		I	II	III	IV	Year Année	I	II	III	IV	Year Année
<b>IMPLICIT PRICE INDEXES(1)</b>											
1	Personal expenditure on consumer goods and services	1.2	.9	.6	1.1	3.9	.9	1.1	1.1	1.0	4.0
2	Government current expenditure on goods and services	.7	2.3	.1	1.1	4.1	1.0	.6	1.0	1.4	3.8
3	Government investment in fixed capital	.4	.2	-	.3	.4	1.1	1.2	.8	.7	2.9
4	Business investment in fixed capital	1.5	.6	.9	.3	4.1	.5	.4	1.5	1.6	2.7
5	Residential construction	3.2	2.0	1.8	1.3	10.1	1.5	1.7	2.3	2.7	7.2
6	Non-residential construction	1.5	.8	.9	1.5	4.7	1.8	1.2	1.1	1.1	5.3
7	Machinery and equipment	-.4	-.9	-.3	-.9	-2.0	-1.2	-1.4	1.1	.9	-2.4
8	Exports of goods and services	-.4	1.5	1.0	.7	1.7	-.8	-.5	.7	.6	.7
9	Merchandise	-.7	1.5	1.1	.5	1.2	-1.2	-.5	.9	.4	.3
10	Non-merchandise	2.4	1.4	.5	1.8	5.5	1.5	.5	-1.0	1.2	3.6
11	Imports of goods and services	-1.7	.2	.6	-.3	-1.7	-.9	-1.6	-.2	-.5	-2.2
12	Merchandise	-1.5	.1	.8	-.4	-1.8	-.6	-1.5	-.3	-.5	-1.9
13	Non-merchandise	-2.3	.3	-.3	.2	-1.1	-2.2	-2.4	-.3	.3	-3.9
14	Gross domestic product, excluding the value of physical change in inventories	1.4	1.5	.7	1.3	4.8	.8	1.1	1.5	1.5	4.7
15	Gross domestic product	1.3	1.6	.8	1.1	4.8	1.2	1.1	1.4	1.4	4.9
16	Final domestic demand	1.1	1.2	.5	1.0	3.9	.9	.8	1.2	1.2	3.8
<b>FIXED-WEIGHTED PRICE INDEXES(2)</b>											
17	Personal expenditure on consumer goods and services	1.2	.9	.6	1.2	4.0	.9	1.1	1.1	1.1	3.9
18	Government current expenditure on goods and services	.8	2.3	-	1.2	4.2	1.1	.6	1.0	1.4	3.9
19	Government investment in fixed capital	-.1	.6	.4	.6	.8	1.3	1.0	1.0	.8	3.6
20	Business investment in fixed capital	1.3	1.0	.6	1.1	4.5	1.1	.8	1.2	1.6	4.3
21	Residential construction	3.4	2.7	1.0	1.6	10.6	1.9	2.3	1.6	2.7	7.3
22	Non-residential construction	1.7	.5	1.0	1.9	4.9	2.0	.9	1.1	1.3	5.6
23	Machinery and equipment	-1.0	-.6	-.2	.1	-1.7	-.5	-.7	.6	.9	-.7
24	Exports of goods and services	-.2	1.9	1.2	.9	2.3	-1.1	-.1	1.2	.9	1.4
25	Merchandise	-.6	2.0	1.2	.9	1.8	-1.4	-.2	1.5	.9	1.1
26	Non-merchandise	2.2	1.6	1.0	1.0	5.2	1.5	.1	-.7	1.0	3.2
27	Imports of goods and services	-1.4	.2	.4	.3	-1.1	-1.9	-1.1	.1	.5	-2.0
28	Merchandise	-1.3	.2	.6	.3	-1.1	-1.8	-.9	.2	.5	-1.6
29	Non-merchandise	-2.2	.3	-.4	.2	-1.0	-2.2	-2.4	-.4	.3	-4.0
30	Gross domestic product, excluding the value of physical change in inventories	1.4	1.7	.7	1.3	4.9	1.1	1.2	1.3	1.4	4.9
31	Final domestic demand	1.1	1.1	.5	1.2	4.0	.9	.9	1.1	1.3	4.0
<b>CHAIN PRICE INDEXES(3)</b>											
32	Personal expenditure on consumer goods and services	1.2	.9	.6	1.1	4.0	.9	1.0	1.2	1.0	3.9
33	Government current expenditure on goods and services	.8	2.3	.1	1.1	4.2	1.1	.6	1.0	1.3	3.8
34	Government investment in fixed capital	-	.5	.4	.5	.8	1.2	1.1	1.0	.8	3.4
35	Business investment in fixed capital	1.3	1.0	.6	1.1	4.5	1.0	.7	1.1	1.7	4.0
36	Residential construction	3.4	2.8	1.0	1.5	10.6	1.9	2.2	1.6	2.8	7.6
37	Non-residential construction	1.7	.6	1.0	1.8	4.9	2.0	1.0	1.1	1.3	5.7
38	Machinery and equipment	-1.1	-.7	-.2	.1	-1.7	-.6	-.7	.6	.9	-.8
39	Exports of goods and services	-.4	1.9	1.1	1.2	2.2	-1.0	-.1	1.4	.7	1.8
40	Merchandise	-.8	1.9	1.2	1.1	1.7	-1.3	-.2	1.7	.7	1.7
41	Non-merchandise	2.2	1.6	1.0	1.1	5.2	1.6	.1	-.8	1.0	3.2
42	Imports of goods and services	-1.8	.3	.4	.4	-1.3	-1.9	-1.3	.2	.4	-2.1
43	Merchandise	-1.7	.3	.5	.4	-1.3	-1.8	-1.0	.2	.5	-1.8
44	Non-merchandise	-2.1	.2	-.3	.3	-1.0	-2.2	-2.5	-.3	.3	-4.0
45	Gross domestic product, excluding the value of physical change in inventories	1.5	1.6	.7	1.2	4.9	1.2	1.3	1.4	1.3	5.0
46	Final domestic demand	1.1	1.2	.5	1.1	4.1	1.0	.8	1.1	1.2	3.8

See footnote (2) at the end of analytical tables.

**TABLEAU ANALYTIQUE III. Comparaison des indices de prix**

Variation en pourcentage par rapport au trimestre précédent à partir de données désaisonnalisées

1989					1990					N°	
I	II	III	IV	Year Année	I	II	III	IV	Year Année		
<b>INDICES IMPLICITES DE PRIX(1)</b>											
1.1	1.5	1.2	.6	4.7	1.1	.8				Dépenses personnelles en biens et services de consommation	1
5	2.4	2	1.1	4.3	1.2	2.2				Dépenses publiques courantes en biens et services	2
.7	1.0	.8	-2	3.0	.4	.7				Investissement des administrations publiques en capital fixe	3
1.3	.2	1.8	.1	4.5	.2	-				Investissement des entreprises en capital fixe	4
2.7	-2	1.6	1.7	7.5	.2	-1.8				Construction résidentielle	5
1.4	1.7	.5	.4	4.7	-2	1.2				Construction non résidentielle	6
-3	.4	1.9	-1.8	1.3	.5	.7				Machines et matériel	7
1.5	1.3	-2.5	-1	1.9	.9	-1.1				Exportations de biens et services	8
1.4	1.3	-3.1	-4	1.3	.9	-1.3				Marchandises	9
2.6	2.5	1.9	1.6	6.5	1.3	.9				Invisibles	10
1.2	.6	-7	-6	.2	2.2	-1.5				Importations de biens et services	11
1.3	.5	-9	-8	-	2.2	-1.9				Marchandises	12
.5	1.3	-1	.2	.9	2.4	.2				Invisibles	13
1.1	1.8	.5	.8	5.0	.6	1.0				<b>Produit intérieur brut, sans la valeur de la variation matérielle des stocks</b>	14
1.2	1.3	.8	.7	4.8	.8	.9				<b>Produit intérieur brut</b>	15
1.0	1.4	1.2	.5	4.5	1.0	1.0				<i>Demande intérieure finale</i>	16
<b>INDICES DE PRIX A PONDÉRATION FIXE(2)</b>											
1.2	1.5	1.2	.7	4.9	1.2	.9				Dépenses personnelles en biens et services de consommation	17
.5	2.4	.1	1.3	4.5	1.0	2.4				Dépenses publiques courantes en biens et services	18
.7	1.3	.7	.2	3.4	.4	.5				Investissement des administrations publiques en capital fixe	19
1.4	1.0	.6	.8	4.7	.7	-1				Investissement des entreprises en capital fixe	20
1.4	.8	.9	1.6	7.4	.5	-8				Construction résidentielle	21
1.4	1.0	.3	.8	4.3	.4	.9				Construction non résidentielle	22
.1	1.0	.6	-3	1.9	1.3	-1				Machines et matériel	23
1.5	.8	-1.3	-	2.6	.8	-7				Exportations de biens et services	24
1.3	.5	-1.9	-2	2.0	.6	-1.0				Marchandises	25
2.7	2.8	2.1	1.4	6.6	1.5	.8				Invisibles	26
-1	1.0	-5	-	.5	1.8	-7				Importations de biens et services	27
-2	1.0	-6	-1	.4	1.8	-9				Marchandises	28
.6	1.2	-1	.2	.8	2.4	-				Invisibles	29
1.4	1.6	.6	.8	5.1	.9	.9				<b>Produit intérieur brut, sans la valeur de la variation matérielle des stocks</b>	30
1.0	1.6	.9	.9	4.7	1.0	.9				<i>Demande intérieure finale</i>	31
<b>INDICES DE PRIX EN CHAÎNE(3)</b>											
1.2	1.5	1.2	.6	4.8	1.2	.8				Dépenses personnelles en biens et services de consommation	32
.6	2.3	.2	1.1	4.4	1.1	2.2				Dépenses publiques courantes en biens et services	33
.6	1.2	.8	.1	3.4	.4	.5				Investissement des administrations publiques en capital fixe	34
1.2	1.0	.6	.5	4.5	.7	-1				Investissement des entreprises en capital fixe	35
2.3	.9	.9	1.5	7.2	.5	-8				Construction résidentielle	36
1.3	1.0	.4	.8	4.4	.4	1.0				Construction non résidentielle	37
-1	.9	.5	-5	1.5	1.1	-2				Machines et matériel	38
1.4	.8	-1.1	-	2.6	1.0	-8				Exportations de biens et services	39
1.2	.5	-1.6	-2	1.8	1.0	-1.0				Marchandises	40
2.7	2.7	2.1	1.4	6.7	1.5	.9				Invisibles	41
.1	1.0	-7	-1	.5	2.0	-9				Importations de biens et services	42
-1	1.0	-8	-1	.4	1.9	-1.1				Marchandises	43
.6	1.2	-1	.2	.9	2.4	.1				Invisibles	44
1.4	1.5	.8	.8	5.1	.9	.9				<b>Produit intérieur brut, sans la valeur de la variation matérielle des stocks</b>	45
1.7	1.5	1.0	.6	4.6	1.0	.9				<i>Demande intérieure finale</i>	46

Voir notes à la fin des tableaux analytiques.

**ANALYTICAL TABLE IV. Selected Annual Series**

Percentage change from the previous year

No.	1971	1972	1973	1974	1975	1976	1977	1978	1979	1980
<b>SUMMARY</b>										
Gross domestic product at market prices										
1	9.2	11.7	17.3	19.4	12.8	15.4	10.1	10.9	14.3	12.2
2	5.8	5.7	7.7	4.4	2.6	6.2	3.6	4.6	3.9	1.5
3	3.4	5.6	8.9	14.4	9.9	8.8	6.2	6.0	10.0	10.6
Final domestic demand										
4	10.0	11.4	15.6	19.2	17.1	13.8	10.5	10.2	12.4	12.9
5	6.1	5.9	7.7	6.0	5.3	5.3	3.2	3.0	3.7	4.2
6	3.6	5.2	7.4	12.5	11.1	8.2	7.2	6.9	8.4	8.5
<b>PERSONAL SECTOR</b>										
7	9.8	12.2	15.2	19.2	16.6	15.8	10.8	8.8	12.5	13.0
8	15.3	11.6	93.7	8.7	19.2	-21.4	-17.4	24.3	8.7	-11.7
9	11.4	17.3	15.5	19.5	16.6	13.6	11.9	18.2	12.7	15.8
10	10.3	13.6	16.8	19.0	16.7	14.1	10.6	11.6	12.5	13.4
11	12.1	10.7	15.6	23.6	12.9	18.3	12.0	6.7	11.0	14.2
12	9.9	14.2	17.0	17.9	17.5	13.2	10.2	12.8	12.8	13.2
13	8.5	12.0	14.4	16.9	15.8	14.3	10.8	11.2	11.6	12.4
14	6.8	8.6	10.5	11.1	12.5	11.7	11.2	12.4	12.9	13.4
<b>BUSINESS SECTOR</b>										
15	12.8	24.1	41.2	30.4	-2.3	4.6	5.4	22.0	33.8	10.6
16	12.8	24.4	42.6	30.3	-1.9	1.9	4.9	23.2	31.9	10.0
17	22.4	27.0	59.4	27.9	-7.1	18.0	1.3	17.0	47.8	2.5
18	24.3	19.2	26.2	22.6	7.1	28.1	5.2	6.7	6.9	2.1
19	7.9	8.4	22.0	24.0	22.4	7.2	8.7	10.5	23.7	13.1
20	388	1,049	1,703	3,808	1,057	1,918	1,760	598	4,770	740
<b>GOVERNMENT SECTOR</b>										
21	10.8	12.6	16.2	27.1	9.4	14.4	10.9	9.7	13.6	14.6
22	11.1	13.4	16.5	31.4	6.1	11.5	3.3	4.4	13.4	16.7
23	15.4	10.6	16.3	26.9	14.3	15.1	19.2	13.6	12.8	12.8
24	10.1	11.2	8.7	14.7	21.0	14.3	18.2	6.7	16.3	5.1
25	9.6	14.4	10.0	24.3	19.8	18.1	12.4	8.9	12.5	16.2
26	13.3	12.9	13.2	23.9	22.7	12.4	12.8	11.6	10.4	16.7
27	13.8	15.5	11.3	28.3	24.2	8.9	13.4	11.6	7.5	16.1
28	16.7	11.7	12.4	22.7	24.1	13.5	15.9	9.6	15.4	13.8
29	10.4	7.1	12.1	16.5	18.2	16.0	12.6	7.2	9.7	11.9
30	13.8	12.1	16.4	24.3	22.7	18.0	9.6	14.0	11.9	19.0
31	32	-48	1,119	2,851	-4,284	-3,549	-5,460	-7,633	-5,543	-8,617
32	-139	-530	434	1,268	-3,823	-3,337	-7,343	-10,854	-9,383	-10,663
33	-487	-722	-114	711	-1,700	-1,453	-573	1,018	-6	-552
34	-601	-303	-653	-934	-789	-1,156	-429	-560	687	-808
35	1,259	1,507	1,452	1,806	2,028	2,397	2,885	2,763	3,159	3,406
<b>NON-RESIDENT SECTOR</b>										
36	5.5	12.1	25.4	27.0	3.0	13.6	15.7	19.5	22.8	16.7
37	9.5	16.6	23.0	33.3	10.7	9.5	13.2	17.2	22.0	11.8
38	1,642	958	1,743	439	-2,408	-1,027	-69	1,100	1,794	5,646
39	372	-283	310	-1,301	-4,631	-4,094	-4,323	-4,904	-4,867	-1,133

See footnotes at the end of analytical tables.

**TABLEAU ANALYTIQUE IV. Séries annuelles choisies**

Variation en pourcentage par rapport à l'année précédente

1981	1982	1983	1984	1985	1986	1987	1988	1989		N <sup>o</sup>
<b>SOMMAIRE</b>										
Produit intérieur brut aux prix du marché										
14.9	5.2	8.4	9.6	7.5	5.8	9.0	9.4	8.0		1
3.7	-3.2	3.2	6.3	4.8	3.3	4.0	4.4	3.0		2
10.8	8.7	5.0	3.1	2.6	2.4	4.8	4.9	4.8		3
Demande intérieure finale										
15.5	5.5	7.2	7.1	9.1	7.5	9.3	9.2	8.4		4
4.7	-3.7	2.1	3.4	5.7	4.3	5.1	5.3	3.7		5
10.4	9.5	5.1	3.5	3.3	3.1	3.9	3.8	4.5		6
<b>SECTEUR PERSONNEL</b>										
15.5	6.9	4.8	7.7	7.8	6.7	8.8	9.9	9.1		7
Rémunération des salariés										
36.0	-21.9	-21.3	21.5	-25.1	57.1	1.4	21.5	-18.5		8
Revenu net des exploitants agricoles au titre de la production agricole										
22.5	20.7	7.9	9.8	7.7	6.0	7.2	9.7	9.7		9
17.8	10.8	5.6	8.5	7.5	6.8	8.1	10.0	9.0		10
22.8	11.6	8.2	7.2	9.7	13.1	11.8	12.0	4.9		11
Transferts courants des particuliers aux administrations publiques(2)										
16.7	10.6	5.0	8.8	7.0	5.2	7.2	9.4	10.2		12
13.8	7.3	9.9	8.7	9.1	8.4	8.6	8.5	8.6		13
Revenu personnel disponible										
15.0	17.8	14.6	14.8	13.1	10.5	9.2	9.9	10.8		14
Dépenses personnelles en biens et services de consommation										
Taux d'épargne personnelle (épargne personnelle en % du revenu personnel disponible)										
<b>SECTEUR DES ENTREPRISES</b>										
-5.4	-28.7	38.1	23.7	7.9	-8.4	24.7	10.2	-4.9		15
Bénéfices des sociétés avant impôts (base intérieure)										
-12.7	-32.7	49.5	27.2	10.4	-7.6	24.9	12.9	-13.4		16
Bénéfices des sociétés avant impôts (base nationale)										
-44.5	-111.9	1,036.1	48.4	18.2	-25.4	61.1	10.7	-12.2		17
18.2	-14.5	21.2	4.8	13.0	22.1	27.2	11.2	10.1		18
Bénéfices non répartis des sociétés										
20.2	-5.1	-7.0	3.0	10.0	3.7	10.1	15.9	7.9		19
Investissement des entreprises en construction résidentielle										
69.7	-9,885	-2,106	5,768	1,997	1,745	3,194	2,983	3,292		20
Investissement des entreprises en usines et matériel										
Stocks non agricoles des entreprises (millions \$)										
<b>SECTEUR DES ADMINISTRATIONS PUBLIQUES</b>										
21.8	6.9	7.1	9.7	7.4	7.6	10.0	9.8	6.6		21
Recettes totales des administrations publiques(3)										
28.3	1.7	5.3	9.9	8.8	10.1	9.8	9.1	6.8		22
15.6	11.1	10.1	10.5	6.5	3.2	10.4	10.8	5.2		23
Administration fédérale(4)										
16.2	12.5	6.0	4.0	6.7	7.0	6.6	6.5	6.9		24
Administrations provinciales(4,5)										
14.4	19.6	6.5	9.5	7.7	8.4	6.8	9.6	8.3		25
Administrations locales(4,5)										
17.6	18.1	9.6	8.7	8.1	4.2	6.7	6.9	7.9		26
Autres administrations(4,5,6)										
17.9	19.5	9.5	12.6	7.6	5	6.0	6.9	7.4		27
Dépenses totales des administrations publiques(7)										
16.4	17.5	10.2	4.8	8.7	6.9	5.7	6.4	6.7		28
Administration fédérale(8,9)										
13.3	13.5	5.3	5.2	7.0	3.8	7.2	7.9	8.0		29
Administrations provinciales(8,9)										
18.9	17.8	13.0	10.6	8.7	8.8	12.7	10.1	9.1		30
Administrations locales(8,9)										
Autres administrations(6,8)										
-5,225	-22,168	-28,040	-28,841	-32,536	-27,312	-22,264	-17,267	-21,868		31
Excédent ou déficit des administrations publiques (millions \$)										
-7,315	-20,281	-24,993	-30,024	-31,424	-23,617	-21,613	-20,862	-23,082		32
Administration fédérale (millions \$)										
-1,076	-5,671	-6,264	-1,768	-4,009	-7,951	-3,591	1,114	-752		33
Administrations provinciales (millions \$)										
-221	-519	-335	-740	-886	255	50	-540	-1,076		34
Administrations locales (millions \$)										
3,387	4,303	3,552	3,691	3,783	4,001	2,890	3,021	3,042		35
Autres administrations(6) (millions \$)										
<b>SECTEUR DES NON-RESIDENTS</b>										
10.6	-2	7.0	21.8	7.0	2.4	4.8	9.7	2.6		36
Exportations de biens et services										
13.5	-11.2	8.8	23.2	11.5	8.1	4.9	10.3	5.3		37
Importations de biens et services										
3,879	14,053	13,612	15,403	11,531	4,750	4,888	4,432	329		38
Solde du commerce en biens et services(10) (millions \$)										
-6,130	2,823	3,064	2,697	-1,990	-10,156	-9,167	-10,161	-16,685		39
Excédent (+) ou déficit (-) au compte courant d'après la "balance canadienne des paiements internationaux" (millions \$)										

Voir note(s) à la fin des tableaux analytiques.

## FOOTNOTES

### Analytical Table I

- (1) Change in millions of dollars.

### Analytical Table II

- (1) Change in millions of dollars.
- (2) Change in millions of 1986 dollars.

### Analytical Table III

- (1) See footnote 1, Table 21.
- (2) See footnote 1, Table 22.
- (3) See footnote 1, Table 23.

### Analytical Table IV

- (1) Includes net income of non-farm unincorporated business (including rent), interest, dividends, miscellaneous investment income and current transfers.
- (2) Includes income taxes, succession duties and estate taxes, employer and employee contributions to social insurance and government pension funds and other miscellaneous transfers.
- (3) Total government revenue will not agree with total government sector revenue as shown in Table 9 because of the inclusion of capital consumption allowances.
- (4) Includes capital consumption allowances.
- (5) Includes transfer payments from other levels of government.
- (6) Other government includes Hospitals, and the Canada and Quebec Pension Plans.
- (7) Total government expenditure will not agree with total government sector expenditure as shown in Table 9 because of the inclusion of investment in fixed capital and inventories.
- (8) Includes investment in fixed capital and inventories.
- (9) Includes transfer payments to other levels of government.
- (10) Equals exports of goods and services minus imports of goods and services. For a reconciliation of this balance with the balance on current account (line 39), see Table 20.

## NOTES

### Tableau analytique I

- (1) Variation en millions de dollars.

### Tableau analytique II

- (1) Variation en millions de dollars.
- (2) Variation en millions de dollars de 1986.

### Tableau analytique III

- (1) Voir note 1, tableau 21.
- (2) Voir note 1, tableau 22.
- (3) Voir note 1, tableau 23.

### Tableau analytique IV

- (1) Comprend le revenu net des entreprises individuelles non agricoles (loyers compris), les intérêts, dividendes et revenus divers de placements et les transferts courants.
- (2) Comprend les impôts sur le revenu, les droits successoraux et impôts sur les biens transmis par décès, les cotisations des employeurs et des salariés à l'assurance sociale et aux régimes publics de pensions et les autres transferts divers.
- (3) Les recettes totales des administrations publiques ne concordent pas avec les recettes totales du secteur des administrations publiques figurant au tableau 9 car elles comprennent ici les provisions pour consommation de capital.
- (4) Comprend les provisions pour consommation de capital.
- (5) Comprend les transferts courants en provenance des autres administrations.
- (6) La catégorie "autres administrations" comprend ici les hôpitaux, le Régime de pensions du Canada et le Régime de rentes du Québec.
- (7) Les dépenses totales des administrations publiques ne concordent pas avec les dépenses totales du secteur des administrations publiques figurant au tableau 9 car elles comprennent ici l'investissement en capital fixe et en stocks.
- (8) Comprend l'investissement en capital fixe et en stocks.
- (9) Comprend les transferts courants aux autres administrations.
- (10) Égale les exportations de biens et services moins les importations de biens et services. Voir le tableau 20 (ligne 39) pour un rapprochement entre cette balance et celle provenant du compte courant.



**Statistical Tables**

**Tableaux statistiques**

TABLE 1. Gross Domestic Product

Income Based

Seasonally Adjusted at Annual Rates

No.	CANSIM matrix No. 006721	1983					1984				
		I	II	III	IV	Year Année	I	II	III	IV	Year Année
		millions of dollars - millions de dollars									
1	Wages, salaries and supplementary labour income(1).	214,376	220,416	224,592	227,816	221,800	231,756	236,672	241,264	245,704	238,849
2	Corporation profits before taxes(2)	31,372	36,560	40,008	40,348	37,072	44,336	46,356	45,480	47,248	45,855
3	Interest and miscellaneous investment income(3).	37,004	35,052	36,296	37,380	36,433	40,284	41,564	42,060	39,644	40,888
4	Accrued net income of farm operators from farm production(4).	2,444	2,360	2,600	2,868	2,568	3,316	3,488	3,524	3,192	3,380
5	Net income of non-farm unincorporated business, including rent(5).	19,300	20,992	21,728	22,224	21,061	23,008	23,752	24,344	24,604	23,927
6	Inventory valuation adjustment(6)	-1,348	-3,472	-4,020	-1,796	-2,659	-3,972	-2,000	-2,004	-2,524	-2,625
7	<b>Net domestic income at factor cost</b>	<b>303,148</b>	<b>311,908</b>	<b>321,204</b>	<b>328,840</b>	<b>316,275</b>	<b>338,728</b>	<b>349,832</b>	<b>354,668</b>	<b>357,868</b>	<b>350,274</b>
8	Indirect taxes less subsidies	37,752	40,596	41,252	40,940	40,135	42,024	41,704	42,712	44,416	42,714
9	Capital consumption allowances	45,336	46,344	47,844	48,716	47,060	49,276	50,392	51,412	52,456	50,884
10	Statistical discrepancy	2,412	2,412	2,172	1,992	2,247	1,292	420	24	1,716	863
11	<b>Gross Domestic Product at market prices</b>	<b>388,648</b>	<b>401,260</b>	<b>412,472</b>	<b>420,488</b>	<b>405,717</b>	<b>431,320</b>	<b>442,348</b>	<b>448,816</b>	<b>456,456</b>	<b>444,735</b>
		1987					1988				
		millions of dollars - millions de dollars									
1	Wages, salaries and supplementary labour income(1).	288,600	295,920	301,964	308,916	298,850	318,024	324,500	332,204	339,520	328,562
2	Corporation profits before taxes(2)	50,800	56,228	58,496	60,640	56,541	60,596	62,884	63,992	61,852	62,331
3	Interest and miscellaneous investment income(3).	38,208	39,580	40,568	42,140	40,124	42,644	44,760	45,544	47,984	45,233
4	Accrued net income of farm operators from farm production(4).	4,256	5,420	2,372	2,028	3,519	5,316	4,992	4,568	4,044	4,730
5	Net income of non-farm unincorporated business, including rent(5).	30,336	30,960	31,412	32,044	31,188	32,772	33,420	34,104	34,596	33,723
6	Inventory valuation adjustment(6)	-972	-3,384	-3,836	-3,952	-3,036	-2,512	-4,104	-3,516	-2,884	-3,254
7	<b>Net domestic income at factor cost</b>	<b>411,228</b>	<b>424,724</b>	<b>430,976</b>	<b>441,816</b>	<b>427,186</b>	<b>456,840</b>	<b>466,452</b>	<b>476,896</b>	<b>485,112</b>	<b>471,325</b>
8	Indirect taxes less subsidies	54,968	54,076	61,664	63,020	58,432	62,360	63,184	66,456	68,820	65,205
9	Capital consumption allowances	62,148	63,308	64,676	66,132	64,066	66,328	67,272	68,308	69,344	67,813
10	Statistical discrepancy	1,388	2,084	1,372	1,764	1,652	-164	-160	-1,616	-2,008	-987
11	<b>Gross Domestic Product at market prices</b>	<b>529,732</b>	<b>544,192</b>	<b>558,688</b>	<b>572,732</b>	<b>551,336</b>	<b>585,364</b>	<b>596,748</b>	<b>610,044</b>	<b>621,268</b>	<b>603,356</b>

See footnote(s) at end of statistical tables.

TABLEAU 1. Produit intérieur brut

En termes de revenus

Déseasonnalisé au taux annuel

1985					1986					Numéro de matrice CANSIM 006721	N <sup>o</sup>
I	II	III	IV	Year Année	I	II	III	IV	Year Année		
millions of dollars - millions de dollars											
250,700	254,896	260,152	264,324	257,518	268,568	272,464	276,552	281,620	274,801	Rémunération des salariés(1)	1
48,740	48,076	48,480	52,664	49,490	43,828	45,176	44,860	47,556	45,355	Bénéfices des sociétés avant impôts(2)	2
39,348	40,076	40,148	41,636	40,302	41,892	37,848	38,784	38,632	39,289	Intérêts et revenus divers de placements(3).	3
2,620	2,844	2,640	3,128	2,808	4,252	4,416	3,796	3,320	3,946	Revenu comptable net des exploitants agricoles au titre de la production agricole(4).	4
25,112	25,992	26,972	27,712	26,447	28,100	28,704	29,052	29,568	28,856	Revenu net des entreprises individuelles non agricoles, loyers compris(5).	5
-2,660	-1,484	-1,172	-1,724	-1,760	-1,692	-740	-2,708	-2,108	-1,812	Ajustement de la valeur des stocks(6)	6
<b>363,860</b>	<b>370,400</b>	<b>377,220</b>	<b>387,740</b>	<b>374,805</b>	<b>384,948</b>	<b>387,868</b>	<b>390,336</b>	<b>398,588</b>	<b>390,435</b>	<b>Revenu intérieur net au coût des facteurs</b>	7
45,572	46,784	47,596	48,896	47,212	51,676	53,020	56,448	54,164	53,827	Impôts indirects moins subventions	8
54,456	55,692	56,316	57,240	55,926	59,448	60,176	61,164	61,592	60,595	Provisions pour consommation de capital	9
460	-532	444	-192	45	1,016	1,744	692	-216	809	Divergence statistique	10
<b>464,348</b>	<b>472,344</b>	<b>481,576</b>	<b>493,684</b>	<b>477,988</b>	<b>497,088</b>	<b>502,808</b>	<b>508,640</b>	<b>514,128</b>	<b>505,666</b>	<b>Produit intérieur brut aux prix du marché</b>	11
1989					1990						
millions of dollars - millions de dollars											
346,888	355,112	362,452	368,968	358,355	377,440	383,884				Rémunération des salariés(1)	1
63,128	60,244	58,568	55,052	59,248	52,280	47,972				Bénéfices des sociétés avant impôts(2)	2
51,908	52,076	51,224	53,072	52,070	55,244	56,376				Intérêts et revenus divers de placements(3).	3
3,604	4,072	4,536	3,084	3,824	2,508	2,640				Revenu comptable net des exploitants agricoles au titre de la production agricole(4).	4
35,100	35,512	36,056	36,496	35,791	36,964	37,060				Revenu net des entreprises individuelles non agricoles, loyers compris(5).	5
-4,704	-2,616	116	452	-1,688	-2,908	-1,192				Ajustement de la valeur des stocks(6)	6
<b>495,924</b>	<b>504,400</b>	<b>512,952</b>	<b>517,124</b>	<b>507,600</b>	<b>521,528</b>	<b>526,740</b>				<b>Revenu intérieur net au coût des facteurs</b>	7
70,972	72,556	73,068	75,936	73,133	78,296	76,988				Impôts indirects moins subventions	8
71,684	72,356	73,200	74,420	72,915	76,212	76,424				Provisions pour consommation de capital	9
-3,332	-1,932	-1,968	-1,936	-2,032	-2,172	-3,400				Divergence statistique	10
<b>636,288</b>	<b>647,380</b>	<b>657,252</b>	<b>665,544</b>	<b>651,616</b>	<b>673,864</b>	<b>676,752</b>				<b>Produit intérieur brut aux prix du marché</b>	11

Voir note(s) à la fin des tableaux statistiques.



TABLEAU 2. Produit intérieur brut

En termes de dépenses

Désaisonnalisé au taux annuel

1985					1986					Numéro de matrice CANSIM 006722	N <sup>o</sup>
I	II	III	IV	Year Année	I	II	III	IV	Year Année		
millions of dollars - millions de dollars											
264,948	270,472	278,376	284,216	274,503	288,808	293,952	301,628	305,524	297,478	Dépenses personnelles en biens et services de consommation.	1
94,304	95,100	95,008	97,664	95,519	98,404	98,644	101,260	102,208	100,129	Dépenses publiques courantes en biens et services(1)	2
Investissement des administrations publiques:											
12,208	12,856	13,160	13,320	12,886	13,020	12,740	12,344	12,164	12,567	Capital fixe(2)	3
-96	-12	-44	-104	-64	-32	4	-144	32	-35	Stocks	4
Investissement des entreprises:											
76,308	80,108	83,460	85,372	81,312	86,960	88,728	89,108	91,176	88,993	Capital fixe(3)	5
23,088	23,804	25,912	28,084	25,222	28,132	30,104	31,780	33,208	30,806	Construction résidentielle	6
25,340	27,452	27,432	26,764	26,747	27,952	25,696	24,440	24,416	25,626	Construction non résidentielle	7
27,880	28,852	30,116	30,524	29,343	30,876	32,928	32,888	33,552	32,561	Machines et matériel	8
1,612	1,468	3,912	2,388	2,345	5,888	3,788	632	60	2,592	Stocks	9
1,496	864	3,356	2,272	1,997	5,204	2,712	-728	-208	1,745	Non agricoles(4)	10
116	604	556	116	348	684	1,076	1,360	268	847	Agricoles et céréales en circuit commercial(5).	11
131,628	135,128	134,036	138,884	134,919	138,944	137,104	138,352	138,076	138,119	Exportations de biens et services	12
116,164	119,484	118,148	122,448	119,061	122,016	119,172	119,360	120,724	120,318	Marchandises	13
15,464	15,644	15,888	16,436	15,958	16,928	17,932	18,992	17,352	17,801	Invisibles	14
146,108	123,304	125,892	128,248	123,388	133,888	130,412	133,852	135,324	133,369	Moins: importations de biens et services	15
95,920	102,916	105,144	106,700	102,670	111,764	107,736	110,440	111,556	110,374	Marchandises	16
50,188	20,388	20,748	21,548	20,718	22,124	22,676	23,412	23,768	22,995	Invisibles	17
-456	528	-440	192	-44	-1,016	-1,740	-688	212	-808	Divergence statistique	18
<b>464,348</b>	<b>472,344</b>	<b>481,576</b>	<b>493,684</b>	<b>477,988</b>	<b>497,088</b>	<b>502,808</b>	<b>508,640</b>	<b>514,128</b>	<b>505,666</b>	<b>Produit intérieur brut aux prix du marché</b>	<b>19</b>
447,768	458,536	470,004	480,572	464,220	487,192	494,064	504,340	511,072	499,167	Demande intérieure finale (1 + 2 + 3 + 5)	20
1989					1990						
millions of dollars - millions de dollars											
369,012	378,540	383,696	392,380	380,907	397,512	399,084				Dépenses personnelles en biens et services de consommation.	1
118,828	120,072	122,200	123,868	121,242	126,352	128,892				Dépenses publiques courantes en biens et services(1).	2
Investissement des administrations publiques:											
14,348	14,852	15,584	16,348	15,283	16,636	16,820				Capital fixe(2)	3
212	-88	92	-228	-3	152	28				Stocks	4
Investissement des entreprises:											
127,016	128,308	127,004	129,948	128,069	130,788	126,540				Capital fixe(3)	5
48,256	46,904	47,444	49,260	47,966	49,316	46,496				Construction résidentielle	6
34,064	34,280	35,268	35,772	34,846	36,380	36,804				Construction non résidentielle	7
44,696	47,124	44,292	44,916	45,257	45,092	43,240				Machines et matériel	8
-736	5,312	6,360	4,092	3,757	1,316	-2,552				Stocks	9
-792	3,708	5,660	4,592	3,292	2,808	-1,952				Non agricoles(4)	10
56	1,604	700	-500	465	-1,492	-600				Agricoles et céréales en circuit commercial(5).	11
165,876	162,740	161,608	161,184	162,852	164,304	170,440				Exportations de biens et services	12
145,340	142,196	140,644	140,160	142,085	142,788	148,700				Marchandises	13
20,536	20,544	20,964	21,024	20,767	21,516	21,740				Invisibles	14
160,560	164,292	161,256	163,984	162,523	165,368	165,896				Moins: importations de biens et services	15
133,428	136,548	133,072	135,064	134,528	136,096	136,416				Marchandises	16
37,132	27,744	28,184	28,920	27,995	29,272	29,480				Invisibles	17
1,092	1,936	1,964	1,936	2,032	2,172	3,396				Divergence statistique	18
<b>636,288</b>	<b>647,380</b>	<b>657,252</b>	<b>665,544</b>	<b>651,616</b>	<b>673,864</b>	<b>676,752</b>				<b>Produit intérieur brut aux prix du marché</b>	<b>19</b>
629,204	641,772	648,484	662,544	645,501	671,288	671,336				Demande intérieure finale (1 + 2 + 3 + 5)	20

Voir note(s) à la fin des tableaux statistiques.

TABLE 3. Gross Domestic Product at 1986 Prices

Expenditure Based

Seasonally Adjusted at Annual Rates

No.	CANSIM matrix No. 006829	1983					1984				
		I	II	III	IV	Year Année	I	II	III	IV	Year Année
		millions of dollars - millions de dollars									
1	Personal expenditure on consumer goods and services.	253,872	256,972	261,324	263,448	258,904	267,200	269,888	270,764	275,564	270,854
2	Government current expenditure on goods and services.	93,280	94,252	95,424	94,740	94,424	95,272	95,128	95,552	96,332	95,571
	Government investment:										
3	Fixed capital(1)	10,972	10,596	10,716	10,904	10,797	11,096	11,408	11,644	11,868	11,504
4	Inventories	104	-108	-212	16	-50	-112	32	168	-	22
	Business investment:										
5	Fixed capital(2)	72,772	74,652	75,584	75,960	74,742	75,836	75,300	76,400	75,940	75,869
6	Residential construction	22,928	25,524	25,652	24,372	24,619	24,492	24,392	24,952	25,172	24,752
7	Non-residential construction	26,568	26,120	25,904	26,464	26,264	26,052	25,832	26,100	25,136	25,780
8	Machinery and equipment	23,576	23,516	24,444	25,356	24,223	25,504	25,296	25,592	25,844	25,559
9	Adjusting entry	-300	-508	-416	-232	-364	-212	-220	-244	-212	-222
10	Inventories	-5,112	-5,332	484	1,300	-2,165	3,184	4,732	3,060	2,584	3,390
11	Non-farm	-4,836	-6,440	1,640	1,996	-1,910	4,968	7,644	6,904	4,544	6,015
12	Farm and grain in commercial channels	-992	-396	-448	-100	-484	-276	-532	-1,240	-460	-627
13	Adjusting entry	716	1,504	-708	-596	229	-1,508	-2,380	-2,604	-1,500	-1,998
14	Exports of goods and services	98,768	104,728	105,640	114,932	106,017	117,820	123,288	128,788	129,244	124,785
15	Merchandise	85,624	90,216	91,140	99,692	91,668	101,752	107,312	112,584	113,060	108,677
16	Non-merchandise	13,284	14,864	14,804	15,392	14,586	16,376	16,004	16,072	16,016	16,117
17	Adjusting entry	-140	-352	-304	-152	-237	-308	-28	132	168	-9
18	Deduct: Imports of goods and services	89,164	91,352	99,456	109,608	97,395	112,748	113,996	115,884	113,604	114,058
19	Merchandise	71,000	71,668	78,664	88,072	77,351	90,908	92,092	94,580	92,620	92,550
20	Non-merchandise	19,144	21,072	22,080	22,472	21,192	22,688	22,700	21,768	21,480	22,189
21	Adjusting entry	-980	-1,388	-1,288	-936	-1,148	-848	-796	-464	-496	-651
22	Statistical discrepancy	-2,628	-2,616	-2,340	-2,116	-2,425	-1,364	-432	-16	-1,788	-900
23	Adjusting entry	-5,004	-4,304	-2,648	-1,648	-3,401	-868	464	588	336	130
24	<b>Gross Domestic Product at 1986 prices</b>	<b>427,860</b>	<b>437,488</b>	<b>444,516</b>	<b>447,928</b>	<b>439,448</b>	<b>455,316</b>	<b>465,812</b>	<b>471,064</b>	<b>476,476</b>	<b>467,107</b>
25	Adjusting entry	-696	-620	-672	-644	-658	-776	-880	-760	-972	-847
26	Final domestic demand (1 + 2 + 3 + 5)	430,200	435,852	442,376	444,408	438,209	448,628	450,844	453,600	458,732	452,951
		1987					1988				
		millions of dollars - millions de dollars									
1	Personal expenditure on consumer goods and services.	303,508	309,188	313,336	317,356	310,847	318,756	322,460	326,048	330,060	324,331
2	Government current expenditure on goods and services.	101,368	101,312	101,996	103,092	101,942	104,092	104,156	105,356	105,624	104,807
	Government investment:										
3	Fixed capital(1)	12,560	12,692	13,000	13,168	12,855	13,076	13,172	13,332	13,488	13,267
4	Inventories	-24	-56	-120	52	-37	60	-24	36	176	62
	Business investment:										
5	Fixed capital(2)	91,820	96,960	102,144	105,796	99,180	107,836	109,920	110,812	112,132	110,175
6	Residential construction	33,584	35,376	36,848	36,520	35,582	36,340	36,956	36,964	37,440	36,925
7	Non-residential construction	24,020	25,588	27,112	28,196	26,229	28,480	28,848	29,292	29,436	29,014
8	Machinery and equipment	34,216	35,996	38,184	41,080	37,369	43,016	44,116	44,556	45,256	44,236
9	Adjusting entry	...	...	...	...	...	...	...	...	...	...
10	Inventories	3,104	1,544	320	6,560	2,882	4,240	-884	1,572	388	1,329
11	Non-farm	2,764	1,580	1,352	7,488	3,296	6,620	2,156	2,884	612	3,068
12	Farm and grain in commercial channels	340	-36	-1,032	-928	-414	-2,380	-3,040	-1,312	-224	-1,739
13	Adjusting entry	...	...	...	...	...	...	...	...	...	...
14	Exports of goods and services	141,260	139,768	141,728	146,396	142,288	151,880	157,924	154,216	155,780	154,950
15	Merchandise	124,012	122,308	123,936	128,612	124,717	132,804	139,820	136,012	136,868	136,376
16	Non-merchandise	17,248	17,460	17,792	17,784	17,571	19,076	18,104	18,204	18,912	18,574
17	Adjusting entry	...	...	...	...	...	...	...	...	...	...
18	Deduct: Imports of goods and services	137,360	138,536	140,364	152,884	142,286	157,268	159,344	161,004	164,812	160,607
19	Merchandise	113,364	113,652	115,272	126,796	117,271	131,048	132,188	133,120	136,704	133,265
20	Non-merchandise	23,996	24,884	25,092	26,088	25,015	26,220	27,156	27,884	28,108	27,342
21	Adjusting entry	...	...	...	...	...	...	...	...	...	...
22	Statistical discrepancy	-1,324	-1,964	-1,276	-1,628	-1,548	184	176	1,500	1,832	923
23	Adjusting entry	...	...	...	...	...	...	...	...	...	...
24	<b>Gross Domestic Product at 1986 prices</b>	<b>514,912</b>	<b>520,908</b>	<b>530,764</b>	<b>537,908</b>	<b>526,123</b>	<b>542,856</b>	<b>547,556</b>	<b>551,868</b>	<b>554,668</b>	<b>549,267</b>
25	Adjusting entry	...	...	...	...	...	...	...	...	...	...
26	Final domestic demand (1 + 2 + 3 + 5)	509,256	520,752	530,476	539,412	524,824	543,760	549,708	555,548	561,304	552,580

See footnote(s) at end of statistical tables.

TABLEAU 3. Produit intérieur brut aux prix de 1986

En termes de dépenses

Désaisonnalisé au taux annuel

1985					1986					Numéro de matrice CANSIM 006829	N <sup>o</sup>
I	II	III	IV	Year Année	I	II	III	IV	Year Année		
millions of dollars - millions de dollars											
278,476	281,948	287,884	291,384	284,923	292,228	295,672	300,944	301,068	297,478	Dépenses personnelles en biens et services de consommation.	1
98,500	98,440	97,772	99,628	98,585	99,676	99,208	100,712	100,920	100,129	Dépenses publiques courantes en biens et services.	2
12,108	12,768	13,132	13,096	12,776	13,016	12,728	12,336	12,188	12,567	Investissement des administrations publiques:	
-100	-12	-48	-108	-67	-32	4	-144	32	-35	Capital fixe(1)	3
										Stocks	4
										Investissement des entreprises:	
78,248	81,776	85,000	86,428	82,863	88,572	89,232	88,448	89,720	88,993	Capital fixe(2)	5
25,136	25,796	27,940	29,864	27,184	29,308	30,576	31,336	32,004	30,806	Construction résidentielle	6
25,868	27,904	27,736	27,008	27,129	28,380	25,828	24,292	24,004	25,626	Construction non résidentielle	7
27,324	28,184	29,468	29,800	28,694	30,884	32,828	32,820	33,712	32,561	Machines et matériel	8
-80	-108	-144	-244	-144	...	...	...	...	...	Ajustement	9
2,424	1,328	3,132	2,032	2,229	6,216	3,328	944	-120	2,592	Stocks	10
2,936	804	3,164	2,480	2,346	5,660	2,368	-588	-460	1,745	Non agricoles	11
176	464	520	140	325	556	960	1,532	340	847	Agricoles et céréales en circuit commercial	12
-688	60	-552	-588	-442	...	...	...	...	...	Ajustement	13
130,996	131,796	130,520	135,560	132,218	137,564	137,404	139,808	137,700	138,119	Exportations de biens et services	14
114,572	115,360	114,080	118,712	115,681	120,472	119,360	120,680	120,560	120,318	Marchandises	15
16,264	16,244	16,308	16,628	16,361	17,092	18,044	18,928	17,140	17,801	Invisibles	16
160	192	132	220	176	...	...	...	...	...	Ajustement	17
117,872	123,960	126,732	127,176	123,935	132,268	130,776	134,620	135,812	133,369	Moins: Importations de biens et services	18
96,416	102,364	104,724	105,024	102,132	110,188	107,904	111,112	112,292	110,374	Marchandises	19
21,856	21,676	22,060	22,232	21,956	22,080	22,872	23,508	23,520	22,995	Invisibles	20
-400	-80	-52	-80	-153	...	...	...	...	...	Ajustement	21
-460	560	-436	208	-32	-1,012	-1,728	-724	232	-808	Divergence statistique	22
144	-520	-160	44	-123	...	...	...	...	...	Ajustement	23
<b>482,464</b>	<b>484,124</b>	<b>490,064</b>	<b>501,096</b>	<b>489,437</b>	<b>503,960</b>	<b>505,072</b>	<b>507,704</b>	<b>505,928</b>	<b>505,666</b>	<b>Produit intérieur brut aux prix de 1986</b>	24
-816	-384	-72	-68	-335	...	...	...	...	...	Ajustement	25
466,516	474,548	483,716	490,468	478,812	493,492	496,840	502,440	503,896	499,167	Demande intérieure finale (1 + 2 + 3 + 5)	26
millions of dollars - millions de dollars											
332,296	335,812	336,272	341,908	336,572	342,352	341,040				Dépenses personnelles en biens et services de consommation.	1
107,632	106,240	107,992	108,168	107,508	109,020	108,732				Dépenses publiques courantes en biens et services.	2
13,640	13,972	14,544	15,272	14,357	15,488	15,548				Investissement des administrations publiques:	
204	-84	88	-212	-1	140	24				Capital fixe(1)	3
										Stocks	4
										Investissement des entreprises:	
114,916	115,916	112,692	115,240	114,691	115,696	111,940				Capital fixe(2)	5
38,440	37,440	37,264	38,052	37,799	37,980	36,456				Construction résidentielle	6
29,956	29,664	30,364	30,644	30,157	31,224	31,224				Construction non résidentielle	7
46,520	48,812	45,064	46,544	46,735	46,492	44,260				Machines et matériel	8
...	...	...	...	...	...	...				Ajustement	9
-1,408	5,616	5,604	4,100	3,478	788	-1,652				Stocks	10
-1,480	4,024	4,416	3,968	2,732	1,648	-1,324				Non agricoles	11
72	1,592	1,188	132	746	-660	-328				Agricoles et céréales en circuit commercial	12
...	...	...	...	...	...	...				Ajustement	13
158,584	153,460	156,220	156,040	156,076	157,620	165,300				Exportations de biens et services	14
140,368	135,672	138,416	138,456	138,228	139,872	147,528				Marchandises	15
18,216	17,788	17,804	17,584	17,848	17,748	17,772				Invisibles	16
...	...	...	...	...	...	...				Ajustement	17
166,644	169,472	167,648	171,588	168,838	169,264	172,472				Moins: Importations de biens et services	18
138,088	140,620	138,332	141,548	139,647	139,572	142,624				Marchandises	19
28,556	28,852	29,316	30,040	29,191	29,692	29,848				Invisibles	20
...	...	...	...	...	...	...				Ajustement	21
2,068	1,732	1,744	1,712	1,814	1,848	2,858				Divergence statistique	22
...	...	...	...	...	...	...				Ajustement	23
<b>561,288</b>	<b>563,192</b>	<b>567,508</b>	<b>570,640</b>	<b>565,657</b>	<b>573,688</b>	<b>571,328</b>				<b>Produit intérieur brut aux prix de 1986</b>	24
...	...	...	...	...	...	...				Ajustement	25
568,484	571,940	571,500	580,588	573,128	582,556	577,260				Demande intérieure finale (1 + 2 + 3 + 5)	26

Voir note(s) à la fin des tableaux statistiques.

**TABLE 4. Relation between Gross Domestic Product at Market Prices, Gross National Product at Market Prices and Net National Income at Factor Cost**

Seasonally Adjusted at Annual Rates

No.	CANSIM matrix No. 006724	1983					1984				
		I	II	III	IV	Year Année	I	II	III	IV	Year Année
		millions of dollars - millions de dollars									
1	<b>Gross Domestic Product at market prices</b>	<b>388,648</b>	<b>401,260</b>	<b>412,472</b>	<b>420,488</b>	<b>405,717</b>	<b>431,320</b>	<b>442,348</b>	<b>448,816</b>	<b>456,456</b>	<b>444,735</b>
	Add:										
2	Net investment income from non-residents(1)	-10,444	-11,564	-12,244	-12,160	-11,603	-12,760	-14,416	-12,560	-14,208	-13,486
	Equals:										
3	<b>Gross National Product at market prices(2)</b>	<b>378,204</b>	<b>389,696</b>	<b>400,228</b>	<b>408,328</b>	<b>394,114</b>	<b>418,560</b>	<b>427,932</b>	<b>436,256</b>	<b>442,248</b>	<b>431,249</b>
	Deduct:										
4	Indirect taxes less subsidies	37,752	40,596	41,252	40,940	40,135	42,024	41,704	42,712	44,416	42,714
5	Capital consumption allowances	45,336	46,344	47,844	48,716	47,060	49,276	50,392	51,412	52,456	50,884
6	Statistical discrepancy	2,412	2,412	2,172	1,992	2,247	1,292	420	24	1,716	863
	Equals:										
7	<b>Net National Income at factor cost</b>	<b>292,704</b>	<b>300,344</b>	<b>308,960</b>	<b>316,680</b>	<b>304,672</b>	<b>325,968</b>	<b>335,416</b>	<b>342,108</b>	<b>343,660</b>	<b>336,788</b>
		1987					1988				
		millions of dollars - millions de dollars									
1	<b>Gross Domestic Product at market prices</b>	<b>529,732</b>	<b>544,192</b>	<b>558,688</b>	<b>572,732</b>	<b>551,336</b>	<b>585,364</b>	<b>596,748</b>	<b>610,044</b>	<b>621,268</b>	<b>603,356</b>
	Add:										
2	Net investment income from non-residents(1)	-14,164	-16,740	-17,580	-16,196	-16,170	-13,928	-21,612	-19,044	-20,944	-18,882
	Equals:										
3	<b>Gross National Product at market prices(2)</b>	<b>515,568</b>	<b>527,452</b>	<b>541,108</b>	<b>556,536</b>	<b>535,166</b>	<b>571,436</b>	<b>575,136</b>	<b>591,000</b>	<b>600,324</b>	<b>584,474</b>
	Deduct:										
4	Indirect taxes less subsidies	54,968	54,076	61,664	63,020	58,432	62,360	63,184	66,456	68,820	65,205
5	Capital consumption allowances	62,148	63,308	64,676	66,132	64,066	66,328	67,272	68,308	69,344	67,813
6	Statistical discrepancy	1,388	2,084	1,372	1,764	1,652	-164	-160	-1,616	-2,008	-987
	Equals:										
7	<b>Net National Income at factor cost</b>	<b>397,064</b>	<b>407,984</b>	<b>413,396</b>	<b>425,620</b>	<b>411,016</b>	<b>442,912</b>	<b>444,840</b>	<b>457,852</b>	<b>464,168</b>	<b>452,443</b>

See footnote(s) at end of statistical tables.



**TABLEAU 4. Rapport entre le produit intérieur brut aux prix du marché, le produit national brut aux prix du marché et le revenu national net au coût des facteurs**

Désaisonnalisés au taux annuel

1985					1986					Numéro de matrice CANSIM 006724	N <sup>o</sup>
I	II	III	IV	Year Année	I	II	III	IV	Year Année		
millions of dollars - millions de dollars											
464.348	472.344	481.576	493.684	477.988	497.088	502.808	508.640	514.128	505.666	<b>Produit intérieur brut aux prix du marché</b>	1
										Plus:	
-14,924	-12,764	-14,828	-14,812	-14,332	-17,136	-16,572	-14,492	-17,408	-16,402	Revenus nets de placements des non-résidents(1)	2
										Égale:	
449.424	459.580	466.748	478.872	463.656	479.952	486.236	494.148	496.720	489.264	<b>Produit national brut aux prix du marché(2)</b>	3
										Moins:	
45,572	46,784	47,596	48,896	47,212	51,676	53,020	56,448	54,164	53,827	Impôts indirects moins subventions	4
54,456	55,692	56,316	57,240	55,926	59,448	60,176	61,164	61,592	60,595	Provisions pour consommation de capital	5
460	-532	444	-192	45	1,016	1,744	692	-216	809	Divergence statistique	6
										Égale:	
348.936	357.636	362.392	372.928	360.473	367.812	371.296	375.844	381.180	374.033	<b>Revenu national net au coût des facteurs</b>	7
1989					1990						
millions of dollars - millions de dollars											
636.288	647.380	657.252	665.544	651.616	673.864	676.752				<b>Produit intérieur brut aux prix du marché</b>	1
										Plus:	
-23,572	-21,860	-22,084	-21,092	-22,152	-21,860	-28,140				Revenus nets de placements des non-résidents(1)	2
										Égale:	
612.716	625.520	635.168	644.452	629.464	652.004	648.612				<b>Produit national brut aux prix du marché(2)</b>	3
										Moins:	
70,972	72,556	73,068	75,936	73,133	78,296	76,988				Impôts indirects moins subventions	4
71,684	72,356	73,200	74,420	72,915	76,212	76,424				Provisions pour consommation de capital	5
-2,292	-1,932	-1,968	-1,936	-2,032	-2,172	-3,400				Divergence statistique	6
										Égale:	
472.352	482.540	490.868	496.032	485.448	499.668	498.600				<b>Revenu national net au coût des facteurs</b>	7

Voir note(s) à la fin des tableaux statistiques.



TABLEAU 5. Provenance et emploi de l'épargne brute

Desaisonnalisée au taux annuel

1985					1986					Numéro de matrice CANSIM 006725	N°
I	II	III	IV	Year Année	I	II	III	IV	Year Année		
millions of dollars - millions de dollars											
34,732	38,432	35,844	39,224	37,058	32,576	31,252	28,668	28,172	30,167	<b>Provenance</b>	
46,216	45,212	38,828	39,700	42,489	41,360	37,740	30,492	33,392	35,746	Épargne	1
45,936	44,840	38,484	38,928	42,047	40,968	37,536	30,360	33,204	35,517	Particuliers et entreprises individuelles	2
280	372	344	772	442	392	204	132	188	229	Épargne personnelle	3
19,704	21,248	19,844	24,704	21,375	12,940	16,824	18,912	17,612	16,572	Ajustement relatif aux transactions de céréales(1)	4
17,404	17,824	17,104	20,860	18,298	11,480	12,712	16,268	14,124	13,646	Sociétés et entreprises publiques	5
1,380	1,292	1,232	2,212	1,529	176	1,240	1,800	2,292	1,377	Bénéfices non répartis des sociétés	6
3,580	3,616	2,680	3,356	3,308	2,976	3,612	3,552	3,304	3,361	Bénéfices non reversés des entreprises publiques.	7
-2,660	-1,484	-1,172	-1,724	-1,760	-1,692	-740	-2,708	-2,108	-1,812	Subventions d'équipement	8
-31,188	-28,028	-22,828	-25,180	-26,806	-21,724	-23,312	-20,736	-22,832	-22,151	Ajustement de la valeur des stocks	9
54,456	55,692	56,316	57,240	55,926	59,448	60,176	61,164	61,592	60,595	Administrations publiques	10
14,968	15,216	15,364	15,704	15,313	15,880	16,272	16,660	16,968	16,445	Provisions pour consommation de capital	11
6,924	7,040	7,144	7,260	7,092	7,268	7,332	7,404	7,480	7,371	Particuliers et entreprises individuelles	12
28,420	29,232	29,568	29,792	29,253	31,896	32,140	32,664	32,684	32,346	Administrations publiques	13
4,144	4,204	4,240	4,484	4,268	4,404	4,432	4,436	4,460	4,433	Sociétés	14
-72	1,356	7,444	4,896	3,406	11,780	10,348	10,728	14,096	11,738	Entreprises publiques	15
460	-532	444	-192	45	1,016	1,744	692	-216	809	Excédent (-) ou déficit (+) du Canada au titre des opérations courantes avec les non-résidents(2).	16
89,576	94,948	100,048	101,168	96,435	104,820	103,520	101,252	103,644	103,309	Divergence statistique	17
										<b>Total</b>	18
88,516	92,964	96,620	98,692	94,198	99,980	101,468	101,452	103,340	101,560	<b>Emploi</b>	
23,104	23,820	25,928	28,100	25,238	28,148	30,124	31,796	33,224	30,823	Investissement total en capital fixe(3)	19
35,080	37,864	38,216	37,748	37,227	38,560	35,820	34,244	34,040	35,666	Construction résidentielle	20
30,332	31,280	32,476	32,844	31,733	33,272	35,524	35,412	36,076	35,071	Construction non résidentielle	21
1,516	1,456	3,868	2,284	2,281	5,856	3,792	488	92	2,557	Machines et matériel	22
-456	528	-440	192	-44	-1,016	-1,740	-688	212	-808	Investissement total en stocks	23
89,576	94,948	100,048	101,168	96,435	104,820	103,520	101,252	103,644	103,309	Divergence statistique	24
										<b>Total</b>	25
1989					1990						
millions of dollars - millions de dollars											
54,908	55,500	57,272	54,928	55,652	50,580	46,940				<b>Provenance</b>	
49,828	43,956	47,788	47,968	47,385	49,804	44,460				Épargne	1
49,512	44,216	47,720	47,728	47,294	49,400	44,340				Particuliers et entreprises individuelles	2
316	-260	68	240	91	404	120				Épargne personnelle	3
21,648	21,736	26,052	24,316	23,438	17,792	11,028				Ajustement relatif aux transactions de céréales(1).	4
20,392	21,512	22,776	20,764	21,361	17,664	8,984				Sociétés et entreprises publiques	5
3,736	-	1,364	1,444	1,636	1,016	1,196				Bénéfices non répartis des sociétés	6
2,224	2,840	1,796	1,656	2,129	2,020	2,040				Bénéfices non reversés des entreprises publiques	7
-4,704	-2,616	116	452	-1,688	-2,908	-1,192				Subventions d'équipement	8
-16,568	-10,192	-16,568	-17,356	-15,171	-17,016	-8,548				Ajustement de la valeur des stocks	9
71,684	72,356	73,200	74,420	72,915	76,212	76,424				Administrations publiques	10
20,252	20,428	20,692	21,056	20,607	21,904	21,676				Provisions pour consommation de capital	11
8,376	8,516	8,652	8,788	8,583	8,984	9,164				Particuliers et entreprises individuelles	12
38,140	38,584	39,228	39,752	38,926	40,640	40,720				Administrations publiques	13
4,916	4,828	4,628	4,824	4,799	4,684	4,864				Sociétés	14
18,832	24,396	22,500	24,684	22,603	26,444	24,268				Entreprises publiques	15
-2,292	-1,932	-1,968	-1,936	-2,032	-2,172	-3,400				Excédent (-) ou déficit (+) du Canada au titre des opérations courantes avec les non-résidents(2).	16
143,132	150,320	151,004	152,096	149,138	151,064	144,232				Divergence statistique	17
										<b>Total</b>	18
141,364	143,160	142,588	146,296	143,352	147,424	143,360				<b>Emploi</b>	
48,296	46,924	47,476	49,284	47,995	49,356	46,516				Investissement total en capital fixe(3)	19
45,356	46,008	47,912	49,164	47,110	50,020	50,708				Construction résidentielle	20
47,712	50,228	47,200	47,848	48,247	48,048	46,136				Construction non résidentielle	21
-524	5,224	6,452	3,864	3,754	1,468	-2,524				Machines et matériel	22
2,292	1,936	1,964	1,936	2,032	2,172	3,396				Investissement total en stocks	23
143,132	150,320	151,004	152,096	149,138	151,064	144,232				Divergence statistique	24
										<b>Total</b>	25

Voir l'annexe à la fin des tableaux statistiques.

TABLE 6. Sources and Disposition of Personal Income

Seasonally Adjusted at Annual Rates

No.	CANSIM matrix No. 006726	1983					1984				
		I	II	III	IV	Year Année	I	II	III	IV	Year Année
		millions of dollars - millions de dollars									
1	Wages, salaries and supplementary labour income.	214,376	220,416	224,592	227,816	221,800	231,756	236,672	241,264	245,704	238,849
2	From business	151,772	155,208	158,696	160,996	156,668	163,856	168,036	171,908	175,724	169,881
	From government										
3	Civilian	52,096	53,928	54,424	55,148	53,899	55,876	56,508	57,064	57,528	56,744
4	Military pay and allowances	2,320	2,392	2,448	2,496	2,414	2,540	2,576	2,608	2,648	2,593
5	From persons	8,188	8,888	9,024	9,176	8,819	9,484	9,552	9,684	9,804	9,631
6	Net income received by farm operators from farm production(1)	2,248	2,368	2,712	3,068	2,599	3,144	3,392	2,924	3,176	3,159
7	Net income of non-farm unincorporated business, including rent.	19,300	20,992	21,728	22,224	21,061	23,008	23,752	24,344	24,604	23,927
8	<i>(of which: net rental income)</i>	7,020	7,772	8,336	8,844	7,993	9,108	9,508	9,740	9,872	9,557
9	Interest, dividends, and miscellaneous investment income(2)	44,264	43,896	45,544	46,804	45,127	45,812	49,604	53,080	55,180	50,919
	Current transfers:										
10	From government	50,468	50,652	51,864	52,028	51,253	53,164	53,504	54,060	55,992	54,100
11	Transfer payments to persons	48,240	49,840	50,724	50,984	49,947	52,332	53,048	53,532	55,232	53,535
12	Capital assistance	2,228	812	1,140	1,044	1,306	832	456	528	760	631
13	From corporations(3)	584	600	612	612	602	556	572	572	604	576
14	From non-residents	584	588	592	676	610	612	636	620	648	629
15	<b>Personal Income</b>	<b>331,824</b>	<b>339,512</b>	<b>347,644</b>	<b>353,228</b>	<b>343,052</b>	<b>358,052</b>	<b>368,132</b>	<b>376,864</b>	<b>385,908</b>	<b>372,239</b>
	Deduct:										
16	Personal expenditure on consumer goods and services	222,468	228,148	235,084	240,108	231,452	245,788	249,580	252,084	259,128	251,645
	Current transfers:										
17	To government	66,796	70,756	61,904	68,700	67,039	70,972	68,384	73,924	74,292	71,893
18	Income taxes	48,044	50,384	40,088	47,020	46,384	48,484	45,636	51,076	53,180	49,594
19	Succession duties and estate taxes	76	52	56	76	65	36	44	48	60	47
20	Employer and employee contributions to social insurance and government pension funds.	15,332	16,956	18,220	18,116	17,156	19,056	19,088	18,912	17,272	18,582
21	Other	3,344	3,364	3,540	3,488	3,434	3,396	3,616	3,888	3,780	3,670
22	To corporations(4)	4,312	3,796	3,524	3,508	3,785	3,400	3,580	3,952	4,232	3,791
23	To non-residents	468	468	476	480	473	484	484	488	544	500
24	<b>Equals: Personal saving</b>	<b>37,780</b>	<b>36,344</b>	<b>46,656</b>	<b>40,432</b>	<b>40,303</b>	<b>37,408</b>	<b>46,104</b>	<b>46,416</b>	<b>47,712</b>	<b>44,410</b>
25	<i>Personal disposable income (line 15 - line 17)</i>	265,028	268,756	285,740	284,528	276,013	287,080	299,748	302,940	311,616	300,346
26	<i>Personal saving as percentage of personal disposable income.</i>	14.3	13.5	16.3	14.2	14.6	13.0	15.4	15.3	15.3	14.8

See footnote(s) at end of statistical tables.

TABLEAU 6. Provenance et emploi du revenu personnel

Desaisonnalisé au taux annuel

1985					1986					Numéro de matrice CANSIM 006726	N <sup>o</sup>
I	II	III	IV	Year Année	I	II	III	IV	Year Année		
millions of dollars - millions de dollars											
250,700	254,896	260,152	264,324	257,518	268,568	272,464	276,552	281,620	274,801	Rémunération des salariés	1
179,492	183,104	187,436	190,332	185,091	193,748	196,664	199,164	203,492	198,267	En provenance des entreprises	2
58,364	58,796	59,460	60,436	59,264	61,084	61,948	63,056	63,684	62,443	En provenance des administrations publiques	3
2,680	2,712	2,764	2,812	2,742	2,864	2,820	3,052	3,056	2,948	Effectifs civils	4
10,164	10,284	10,492	10,744	10,421	10,872	11,032	11,280	11,388	11,143	Soide et indemnités militaires	5
2,340	2,472	2,296	2,356	2,366	3,860	4,212	3,664	3,132	3,717	En provenance des particuliers	6
25,112	25,992	26,972	27,712	26,447	28,100	28,704	29,052	29,568	28,856	Revenu net reçu par les exploitants agricoles au titre de la production agricole(1)	7
10,096	10,452	10,784	11,212	10,636	11,444	11,676	11,664	11,676	11,615	Revenu net des entreprises individuelles non agricoles, loyers compris (dont: loyers nets)	8
53,220	54,440	54,216	54,656	54,133	56,348	58,132	55,720	56,500	56,675	Intérêts, dividendes et revenus divers de placements(2)	9
57,736	57,236	58,696	59,692	58,515	60,812	60,976	61,956	63,628	61,843	Transferts courants:	10
57,064	57,356	58,188	59,372	57,995	60,480	60,700	61,760	63,444	61,596	En provenance des administrations publiques	11
672	580	508	320	520	332	276	196	184	247	Aux particuliers	12
532	540	552	532	539	580	600	600	592	593	Subventions d'équipement	13
676	684	688	676	681	772	772	780	784	777	En provenance des sociétés(3)	14
390,316	396,960	403,572	409,948	400,199	419,040	425,860	428,324	435,824	427,262	Revenu personnel	15
264,948	270,472	278,376	284,216	274,503	288,808	293,952	301,628	305,524	297,478	Moins:	16
74,540	76,704	81,880	82,324	78,862	84,328	89,116	91,276	91,956	89,169	Dépenses personnelles en biens et services de consommation	17
51,240	52,412	56,776	56,384	54,203	58,296	63,124	64,292	63,800	62,378	Transferts courants:	18
56	40	136	28	65	12	12	12	16	13	Aux administrations publiques	19
19,804	20,340	21,132	22,112	20,847	22,412	21,928	22,800	24,000	22,785	Impôts sur le revenu	20
3,440	3,912	3,836	3,800	3,747	3,608	4,052	4,172	4,140	3,993	Droits successoraux et impôts sur les biens transmis par décès.	21
4,344	4,388	4,276	3,924	4,233	4,340	4,668	4,440	4,536	4,496	Cotisations des employeurs et des salariés à l'assurance sociale et aux régimes publics de pensions.	22
548	556	556	556	554	596	588	620	604	602	Autres	23
45,936	44,840	38,484	38,928	42,047	40,968	37,536	30,360	33,204	35,517	Aux sociétés(4)	24
315,776	320,256	321,692	327,624	321,337	334,712	336,744	337,048	343,868	338,093	Aux non-résidents	25
14.5	14.0	13.0	11.9	13.1	12.2	11.1	9.0	9.7	10.5	Égale: Épargne personnelle	26
										Revenu personnel disponible (ligne 15 - ligne 17)	
										Épargne personnelle en pourcentage du revenu personnel disponible.	

Voir notes à la fin des tableaux statistiques.

TABLE 6. Sources and Disposition of Personal Income - Concluded

Seasonally Adjusted at Annual Rates

No.	CANSIM matrix No. 006726	1987					1988				
		I	II	III	IV	Year Année	I	II	III	IV	Year Année
		millions of dollars - millions de dollars									
1	Wages, salaries and supplementary labour income.	288,600	295,920	301,964	308,916	298,850	318,024	324,500	332,204	339,520	328,562
2	From business	209,392	214,428	219,968	225,860	217,412	233,264	238,824	244,828	250,640	241,889
	From government										
3	Civilian	64,604	66,452	66,760	67,584	66,350	68,984	69,732	71,008	72,224	70,487
4	Military pay and allowances	3,108	3,120	3,156	3,188	3,143	3,272	3,216	3,288	3,324	3,275
5	From persons	11,496	11,920	12,080	12,284	11,945	12,504	12,728	13,080	13,332	12,911
6	Net income received by farm operators from farm production(1).	4,416	5,784	2,764	2,116	3,770	5,332	4,536	4,288	4,172	4,582
7	Net income of non-farm unincorporated business, including rent.	30,336	30,960	31,412	32,044	31,188	32,772	33,420	34,104	34,596	33,723
8	(of which: net rental income)	11,876	11,776	11,800	12,036	11,872	12,276	12,576	12,852	12,976	12,670
9	Interest, dividends, and miscellaneous investment income(2).	58,208	60,212	60,312	62,360	60,273	61,872	65,500	71,900	73,148	68,105
	Current transfers:										
10	From government	64,640	65,544	67,896	67,792	66,468	70,224	70,924	71,776	73,464	71,597
11	Transfer payments to persons	64,472	65,328	67,644	67,584	66,257	69,940	70,640	71,516	73,124	71,305
12	Capital assistance	168	216	252	208	211	284	284	260	340	292
13	From corporations(3)	652	656	660	664	658	668	680	688	692	682
14	From non-residents	820	820	820	824	821	836	844	848	840	842
15	<b>Personal Income</b>	<b>447,672</b>	<b>459,896</b>	<b>465,828</b>	<b>474,716</b>	<b>462,028</b>	<b>489,728</b>	<b>500,404</b>	<b>515,808</b>	<b>526,432</b>	<b>508,093</b>
	Deduct:										
16	Personal expenditure on consumer goods and services.	311,556	320,188	326,480	334,192	323,104	338,996	346,604	354,336	362,560	350,624
	Current transfers:										
17	To government	93,692	100,360	100,444	104,212	99,677	109,856	112,188	111,716	112,708	111,617
18	Income taxes	64,872	71,360	70,468	74,628	70,332	78,172	80,080	79,048	78,064	78,841
19	Succession duties and estate taxes	20	-	4	8	8	-	16	4	8	7
20	Employer and employee contributions to social insurance and government pension funds.	24,748	24,756	25,572	25,284	25,090	27,144	27,528	28,140	29,972	28,196
21	Other	4,052	4,244	4,400	4,292	4,247	4,540	4,564	4,524	4,664	4,573
22	To corporations(4)	5,044	4,928	5,220	5,876	5,267	5,504	5,700	6,248	6,856	6,077
23	To non-residents	628	636	636	632	633	612	660	660	660	648
24	<b>Equals: Personal saving</b>	<b>36,752</b>	<b>33,784</b>	<b>33,048</b>	<b>29,804</b>	<b>33,347</b>	<b>34,760</b>	<b>35,252</b>	<b>42,848</b>	<b>43,648</b>	<b>39,127</b>
25	<i>Personal disposable income (line 15 - line 17).</i>	353,980	359,536	365,384	370,504	362,351	379,872	388,216	404,092	413,724	396,476
26	<i>Personal saving as percentage of personal disposable income.</i>	10.4	9.4	9.0	8.0	9.2	9.2	9.1	10.6	10.6	9.9

See footnote(s) at end of statistical tables.

TABLEAU 6. Provenance et emploi du revenu personnel - fin

Désaisonnalisé au taux annuel

1989					1990					Numéro de matrice CANSIM 006726	N <sup>o</sup>
I	II	III	IV	Year Année	I	II	III	IV	Year Année		
millions of dollars - millions de dollars											
346,888	355,112	362,452	368,968	358,355	377,440	383,884				Rémunération des salariés	1
256,612	262,292	268,908	273,572	265,346	280,344	283,008				En provenance des entreprises	2
73,392	75,592	76,124	77,572	75,670	79,340	82,456				En provenance des administrations publiques	
3,344	3,496	3,484	3,536	3,465	3,540	3,508				Effectifs civils	3
										Solde et indemnités militaires	4
13,540	13,732	13,936	14,288	13,874	14,216	14,912				En provenance des particuliers	5
3,288	4,332	4,468	2,844	3,733	2,104	2,520				Revenu net reçu par les exploitants agricoles au titre de la production agricole(1)	6
35,100	35,512	36,056	36,496	35,791	36,964	37,060				Revenu net des entreprises individuelles non agricoles, loyers compris (dont: loyers nets)	7
12,948	13,080	13,196	13,100	13,081	13,164	13,268					8
75,252	77,592	78,792	81,668	78,326	85,016	87,868				Intérêts, dividendes et revenus divers de placements(2)	9
74,364	76,584	78,106	78,576	76,180	81,156	82,776				Transferts courants:	
74,072	75,340	75,924	78,268	75,901	80,844	82,544				En provenance des administrations publiques	10
392	244	272	308	279	312	232				Aux particuliers	11
580	688	696	696	690	716	736				Subventions d'équipement	12
856	864	868	864	863	904	912				En provenance des sociétés(3)	13
										En provenance des non-résidents	14
<b>536,428</b>	<b>549,684</b>	<b>559,528</b>	<b>570,112</b>	<b>553,938</b>	<b>584,300</b>	<b>595,756</b>				<b>Revenu personnel</b>	<b>15</b>
										Moins:	
369,012	378,540	383,696	392,380	380,907	397,512	399,084				Dépenses personnelles en biens et services de consommation	16
110,068	118,140	118,856	121,172	117,059	127,916	142,380				Transferts courants:	
77,352	85,444	85,680	87,620	84,024	92,556	107,072				Aux administrations publiques	17
-	4	-	4	2	12	-				Impôts sur le revenu	18
										Droits successoraux et impôts sur les biens transmis par décès	19
27,952	27,832	28,324	28,400	28,127	32,192	31,948				Cotisations des employeurs et des salariés à l'assurance sociale et aux régimes publics de pensions	20
4,764	4,860	4,852	5,148	4,906	3,156	3,360				Autres	21
7,148	8,088	8,540	8,120	7,974	8,696	9,208				Aux sociétés(4)	22
688	700	716	712	704	776	744				Aux non-résidents	23
<b>49,512</b>	<b>44,216</b>	<b>47,720</b>	<b>47,728</b>	<b>47,294</b>	<b>49,400</b>	<b>44,340</b>				<b>Égale: Épargne personnelle</b>	<b>24</b>
426,360	431,544	440,672	448,940	436,879	456,384	453,376				Revenu personnel disponible (ligne 15 - ligne 17)	25
10.6	10.2	10.8	10.6	10.8	10.8	9.8				Épargne personnelle en pourcentage du revenu personnel disponible	26

Voir notes(s) à la fin des tableaux statistiques.

TABLE 7. Personal Expenditure on Consumer Goods and Services by Type of Expenditure

Seasonally Adjusted at Annual Rates

No.	CANSIM matrix No. 006727	1983					1984				
		I	II	III	IV	Year Année	I	II	III	IV	Year Année
		millions of dollars - millions de dollars									
1	Durable goods	27,712	29,348	31,008	32,060	30,032	33,832	34,264	34,616	36,084	34,699
2	Motor vehicles, parts and repairs	13,024	14,228	14,736	15,812	14,450	16,736	16,744	16,968	17,780	17,057
3	Furniture and household appliances	6,180	6,444	7,064	6,780	6,617	7,232	7,360	7,344	7,688	7,406
4	Other	8,508	8,676	9,208	9,468	8,965	9,864	10,160	10,304	10,616	10,236
5	Semi-durable goods	23,592	23,788	24,392	24,752	24,131	25,296	26,120	26,164	26,748	26,082
6	Clothing and footwear	13,712	13,844	14,048	14,332	13,984	14,728	15,292	15,264	15,616	15,225
7	Other	9,880	9,944	10,344	10,420	10,147	10,568	10,828	10,900	11,132	10,857
8	Non-durable goods	67,228	68,660	70,868	71,996	69,688	73,052	74,364	74,484	76,628	74,632
9	Food and non-alcoholic beverages	28,600	28,960	29,340	29,832	29,183	30,700	31,176	31,640	31,780	31,324
10	Motor fuels and lubricants	8,640	8,548	9,576	9,284	9,012	9,404	9,492	9,712	9,964	9,643
11	Electricity, gas and other fuels	8,296	9,168	8,980	10,268	9,178	9,840	9,988	9,300	10,188	9,829
12	Other	21,692	21,984	22,972	22,612	22,315	23,108	23,708	23,832	24,696	23,836
13	Services	103,936	106,352	108,816	111,300	107,601	113,608	114,832	116,820	119,668	116,232
14	Gross rent (imputed and paid)	40,756	41,728	42,692	43,748	42,231	44,084	44,920	45,704	46,528	45,309
15	Restaurants and hotels	14,200	14,468	15,028	14,768	14,616	15,300	15,372	15,668	16,196	15,634
16	Net expenditure abroad	992	1,356	1,532	1,908	1,447	1,156	1,308	1,144	1,444	1,268
17	Other	47,988	48,800	49,564	50,876	49,307	53,068	53,232	54,304	55,500	54,021
18	<b>Personal expenditure on consumer goods and services.</b>	<b>222,468</b>	<b>228,148</b>	<b>235,084</b>	<b>240,108</b>	<b>231,452</b>	<b>245,788</b>	<b>249,580</b>	<b>252,084</b>	<b>259,128</b>	<b>251,644</b>
		1987					1988				
		millions of dollars - millions de dollars									
1	Durable goods	46,768	49,000	50,300	51,988	49,514	52,768	53,888	55,388	56,220	54,566
2	Motor vehicles, parts and repairs	23,624	24,892	25,484	26,476	25,119	26,868	27,204	28,072	28,400	27,636
3	Furniture and household appliances	9,424	9,972	10,272	10,456	10,031	10,508	10,816	10,976	11,092	10,848
4	Other	13,720	14,136	14,544	15,056	14,364	15,392	15,868	16,340	16,728	16,082
5	Semi-durable goods	32,024	32,952	33,548	34,152	33,169	34,444	35,196	35,916	36,532	35,522
6	Clothing and footwear	18,808	19,120	19,304	19,652	19,221	19,716	20,156	20,548	20,828	20,312
7	Other	13,216	13,832	14,244	14,500	13,948	14,728	15,040	15,368	15,704	15,210
8	Non-durable goods	85,096	87,980	89,256	90,596	88,232	91,928	93,476	95,632	97,612	94,662
9	Food and non-alcoholic beverages	36,436	37,176	37,280	38,096	37,247	38,504	38,724	39,864	40,872	39,491
10	Motor fuels and lubricants	9,524	10,104	10,508	10,556	10,173	10,596	10,592	10,548	10,588	10,581
11	Electricity, gas and other fuels	9,964	10,332	10,760	10,980	10,509	11,256	11,600	11,840	11,972	11,667
12	Other	29,172	30,368	30,708	30,964	30,303	31,572	32,560	33,380	34,180	32,923
13	Services	147,668	150,256	153,376	157,456	152,189	159,856	164,044	167,400	172,196	165,874
14	Gross rent (imputed and paid)	55,568	56,400	57,412	58,708	57,022	60,024	61,596	63,300	65,072	62,498
15	Restaurants and hotels	19,400	19,824	20,444	21,284	20,238	21,628	22,136	22,704	23,112	22,395
16	Net expenditure abroad	1,496	1,004	1,260	1,536	1,324	808	1,428	1,552	1,596	1,346
17	Other	71,204	73,028	74,260	75,928	73,605	77,396	78,884	79,844	82,416	79,635
18	<b>Personal expenditure on consumer goods and services.</b>	<b>311,556</b>	<b>320,188</b>	<b>326,480</b>	<b>334,192</b>	<b>323,104</b>	<b>338,996</b>	<b>346,604</b>	<b>354,336</b>	<b>362,560</b>	<b>350,624</b>



TABLEAU 7. Dépenses personnelles en biens et services de consommation par catégorie de dépenses

Saisonnalisées au taux annuel

1985					1986					Numéro de matrice CANSIM 006727	N°
I	II	III	IV	Year Année	I	II	III	IV	Year Année		
millions of dollars - millions de dollars											
37,612	39,636	41,244	42,620	40,278	43,060	43,920	46,012	45,520	44,628	Biens durables	1
19,172	20,604	21,376	21,848	20,750	22,296	22,284	23,712	22,772	22,766	Véhicules automobiles, pièces et réparations	2
7,664	7,920	8,292	8,704	8,145	8,652	8,832	9,020	9,260	8,941	Meubles et appareils ménagers	3
10,776	11,112	11,576	12,068	11,383	12,112	12,804	13,280	13,488	12,921	Autres	4
27,120	27,684	28,496	29,288	28,147	29,428	30,340	31,072	31,576	30,604	Biens semi-durables	5
16,004	16,348	16,744	17,272	16,592	17,344	17,912	18,292	18,496	18,011	Vêtements et chaussures	6
11,116	11,336	11,752	12,016	11,555	12,084	12,428	12,780	13,080	12,593	Autres	7
78,300	78,728	80,516	82,192	79,959	82,404	82,412	84,412	85,160	83,597	Biens non durables	8
32,512	32,552	33,020	33,140	32,806	33,652	34,688	35,420	36,008	34,942	Aliments et boissons non alcoolisées	9
10,356	10,256	10,316	10,724	10,413	10,408	9,208	9,308	9,204	9,532	Carburants et lubrifiants	10
10,632	10,216	10,780	11,088	10,679	10,816	10,412	10,824	10,668	10,680	Électricité, gaz et autres combustibles	11
24,800	25,704	26,500	27,240	26,061	27,528	28,104	28,860	29,280	28,443	Autres	12
121,916	124,424	128,020	130,116	126,119	133,916	137,280	140,132	143,268	138,649	Services	13
47,260	48,216	49,092	50,128	48,674	51,268	52,304	53,076	54,116	52,691	Loyers bruts (imputés et versés)	14
16,632	16,828	17,244	17,568	17,068	18,000	18,748	19,588	19,124	18,865	Restaurants et hôtels	15
1,156	1,112	1,408	800	1,119	780	-16	-904	620	120	Dépense nette à l'étranger	16
54,968	58,268	60,276	61,620	59,258	63,868	66,244	68,372	69,408	66,973	Autres	17
<b>264,948</b>	<b>270,472</b>	<b>278,376</b>	<b>284,216</b>	<b>274,503</b>	<b>288,808</b>	<b>293,952</b>	<b>301,628</b>	<b>305,524</b>	<b>297,478</b>	<b>Dépenses personnelles en biens et services de consommation.</b>	<b>18</b>
1989					1990						
millions of dollars - millions de dollars											
57,072	58,784	58,364	59,028	58,312	59,652	57,692				Biens durables	1
28,004	29,376	28,652	29,032	28,766	29,528	27,956				Véhicules automobiles, pièces et réparations	2
11,572	11,912	11,928	11,780	11,798	11,820	11,564				Meubles et appareils ménagers	3
17,496	17,496	17,784	18,216	17,748	18,304	18,172				Autres	4
36,808	37,968	38,248	38,348	37,843	38,844	38,568				Biens semi-durables	5
20,732	21,768	21,900	21,856	21,564	21,960	21,880				Vêtements et chaussures	6
16,076	16,200	16,348	16,492	16,279	16,884	16,688				Autres	7
98,912	101,232	102,836	104,248	101,807	105,376	106,828				Biens non durables	8
41,464	42,108	42,556	42,944	42,268	43,800	44,020				Aliments et boissons non alcoolisées	9
10,584	11,448	12,000	11,804	11,459	12,104	12,604				Carburants et lubrifiants	10
12,272	12,348	12,384	13,344	12,587	12,840	13,368				Électricité, gaz et autres combustibles	11
34,592	35,328	35,896	36,156	35,493	36,632	36,836				Autres	12
176,220	180,556	184,248	190,756	182,945	193,640	195,996				Services	13
66,756	68,692	70,444	71,620	69,378	73,164	74,644				Loyers bruts (imputés et versés)	14
23,716	24,356	24,596	25,372	24,510	26,144	25,784				Restaurants et hôtels	15
1,576	1,988	2,160	2,448	2,043	2,720	2,836				Dépense nette à l'étranger	16
84,172	85,520	87,048	91,316	87,014	91,612	92,732				Autres	17
<b>369,012</b>	<b>378,540</b>	<b>383,696</b>	<b>392,380</b>	<b>380,907</b>	<b>397,512</b>	<b>399,084</b>				<b>Dépenses personnelles en biens et services de consommation.</b>	<b>18</b>

TABLE 8. Personal Expenditure on Consumer Goods and Services by Type of Expenditure at 1986 Prices

Seasonally Adjusted at Annual Rates

No.	CANSIM matrix No. 006831	1983					1984				
		I	II	III	IV	Year Année	I	II	III	IV	Year Année
		millions of dollars - millions de dollars									
1	Durable goods	30,284	31,956	33,436	34,296	32,493	36,060	36,404	36,700	38,092	36,814
2	Motor vehicles, parts and repairs	14,884	16,200	16,580	17,672	16,334	18,596	18,520	18,652	19,420	18,797
3	Furniture and household appliances	6,740	7,028	7,588	7,180	7,134	7,640	7,724	7,692	8,020	7,769
4	Other	8,668	8,796	9,312	9,516	9,073	9,912	10,212	10,388	10,704	10,304
5	Adjusting entry	-8	-68	-44	-72	-48	-88	-52	-32	-52	-56
6	Semi-durable goods	26,232	26,104	26,572	26,836	26,436	27,280	27,916	27,828	28,148	27,793
7	Clothing and footwear	15,096	15,040	15,152	15,424	15,178	15,760	16,228	16,088	16,324	16,100
8	Other	11,160	11,088	11,452	11,440	11,285	11,536	11,704	11,760	11,844	11,711
9	Adjusting entry	-24	-24	-32	-28	-27	-16	-16	-20	-20	-18
10	Non-durable goods	78,576	78,992	79,616	79,768	79,238	79,312	80,552	79,904	81,096	80,216
11	Food and non-alcoholic beverages	33,176	33,068	33,364	33,320	33,232	33,328	33,740	33,876	33,852	33,699
12	Motor fuels and lubricants	8,916	8,992	9,044	8,964	8,979	8,816	9,164	9,152	9,192	9,081
13	Electricity, gas and other fuels	9,284	9,932	9,680	10,932	9,957	10,276	10,304	9,544	10,264	10,097
14	Other	27,216	27,004	27,572	26,504	27,074	26,880	27,336	27,288	27,816	27,330
15	Adjusting entry	-16	-4	-44	48	-4	12	8	44	-28	9
16	Services	119,908	120,920	122,580	123,340	121,687	125,164	125,604	126,912	128,724	126,601
17	Gross rent (imputed and paid)	46,280	46,704	47,208	47,712	46,976	48,172	48,648	49,164	49,652	48,909
18	Restaurants and hotels	16,652	16,812	17,284	16,736	16,871	17,136	17,076	17,264	17,624	17,275
19	Net expenditure abroad	3,408	4,320	4,764	5,520	4,503	3,564	3,528	2,880	3,384	3,339
20	Other	55,344	55,360	55,852	56,300	55,714	58,160	58,192	59,084	59,820	58,814
21	Adjusting entry	-1,776	-2,276	-2,528	-2,928	-2,377	-1,868	-1,840	-1,480	-1,756	-1,736
22	Adjusting entry	-1,128	-1,000	-880	-792	-950	-616	-588	-580	-496	-570
23	<b>Personal expenditure on consumer goods and services at 1986 prices.</b>	<b>253,872</b>	<b>256,972</b>	<b>261,324</b>	<b>263,448</b>	<b>258,904</b>	<b>267,200</b>	<b>269,888</b>	<b>270,764</b>	<b>275,564</b>	<b>270,854</b>
		1987					1988				
		millions of dollars - millions de dollars									
1	Durable goods	45,836	48,168	49,092	50,032	48,282	50,484	51,112	52,012	52,036	51,411
2	Motor vehicles, parts and repairs	23,192	24,688	25,052	25,556	24,622	25,708	25,800	26,300	26,120	25,982
3	Furniture and household appliances	9,232	9,712	9,968	10,048	9,740	10,120	10,312	10,352	10,328	10,278
4	Other	13,412	13,768	14,072	14,428	13,920	14,656	15,000	15,360	15,588	15,151
5	Adjusting entry	...	...	...	...	...	...	...	...	...	...
6	Semi-durable goods	31,104	31,676	31,940	32,164	31,721	31,980	32,224	32,560	32,720	32,371
7	Clothing and footwear	18,316	18,416	18,364	18,460	18,389	18,220	18,344	18,560	18,636	18,440
8	Other	12,788	13,260	13,576	13,704	13,332	13,760	13,880	14,000	14,084	13,931
9	Adjusting entry	...	...	...	...	...	...	...	...	...	...
10	Non-durable goods	82,900	84,320	84,784	85,400	84,351	86,208	86,804	87,932	89,584	87,632
11	Food and non-alcoholic beverages	35,108	35,636	35,664	36,148	35,639	36,440	36,532	37,036	37,904	36,978
12	Motor fuels and lubricants	9,596	9,696	9,692	9,700	9,671	10,116	9,956	10,028	10,340	10,110
13	Electricity, gas and other fuels	10,000	10,276	10,652	10,728	10,414	10,856	11,232	11,440	11,572	11,275
14	Other	28,196	28,712	28,776	28,824	28,627	28,796	29,084	29,428	29,768	29,269
15	Adjusting entry	...	...	...	...	...	...	...	...	...	...
16	Services	143,668	145,024	147,520	149,760	146,493	150,084	152,320	153,544	155,720	152,917
17	Gross rent (imputed and paid)	54,184	54,776	55,428	56,100	55,122	56,784	57,480	58,188	58,904	57,839
18	Restaurants and hotels	18,836	19,108	19,544	20,084	19,393	20,160	20,336	20,604	20,684	20,446
19	Net expenditure abroad	1,720	1,272	1,660	1,916	1,642	1,244	2,108	2,196	2,392	1,985
20	Other	68,928	69,868	70,888	71,660	70,336	71,896	72,396	72,556	73,740	72,647
21	Adjusting entry	...	...	...	...	...	...	...	...	...	...
22	Adjusting entry	...	...	...	...	...	...	...	...	...	...
23	<b>Personal expenditure on consumer goods and services at 1986 prices.</b>	<b>303,508</b>	<b>309,188</b>	<b>313,336</b>	<b>317,356</b>	<b>310,847</b>	<b>318,756</b>	<b>322,460</b>	<b>326,048</b>	<b>330,060</b>	<b>324,881</b>

TABLEAU 8. Dépenses personnelles en biens et services de consommation par catégorie de dépenses aux prix de 1986

Désaisonnalisées au taux annuel

1985					1986					Numéro de matrice CANSIM 006831	N <sup>o</sup>
I	II	III	IV	Year Année	I	II	III	IV	Year Année		
millions of dollars - millions de dollars											
39,284	41,412	42,856	44,292	41,961	44,280	43,940	45,632	44,660	44,628	Biens durables	1
20,596	22,032	22,640	23,128	22,099	23,212	22,256	23,408	22,188	22,766	Véhicules automobiles, pièces et réparations	2
7,928	8,168	8,492	8,876	8,366	8,768	8,840	9,000	9,156	8,941	Meubles et appareils ménagers	3
10,852	11,332	11,832	12,372	11,597	12,300	12,844	13,224	13,316	12,921	Autres	4
-92	-120	-108	-84	-101	...	...	...	...	...	Ajustement	5
28,296	28,672	29,308	29,868	29,036	29,844	30,552	30,936	31,084	30,604	Biens semi-durables	6
16,584	16,840	17,108	17,492	17,006	17,520	18,028	18,240	18,256	18,011	Vêtements et chaussures	7
11,716	11,836	12,208	12,384	12,036	12,324	12,524	12,696	12,828	12,593	Autres	8
-4	-4	-8	-8	-6	...	...	...	...	...	Ajustement	9
81,868	81,416	82,784	83,248	82,329	82,296	83,284	84,604	84,204	83,597	Biens non durables	10
34,328	34,164	34,756	34,704	34,488	34,484	35,172	35,204	34,908	34,942	Aliments et boissons non alcoolisées	11
9,236	9,248	9,352	9,236	9,268	9,004	9,472	9,848	9,804	9,532	Carburants et lubrifiants	12
10,528	10,036	10,556	10,824	10,486	10,444	10,452	10,964	10,860	10,680	Électricité, gaz et autres combustibles	13
27,760	27,984	28,104	28,540	28,097	28,364	28,188	28,588	28,632	28,443	Autres	14
16	-16	16	-56	-10	...	...	...	...	...	Ajustement	15
129,436	130,616	133,020	133,908	131,745	135,808	137,896	139,772	141,120	138,649	Services	16
49,820	50,304	50,780	51,296	50,550	51,840	52,420	52,968	53,536	52,691	Loyers bruts (imputés et versés)	17
17,872	17,900	18,128	18,272	18,043	18,472	18,816	19,416	18,756	18,865	Restaurants et hôtels	18
2,460	2,256	2,820	1,512	2,262	668	16	-852	648	120	Dépense nette à l'étranger	19
50,544	61,304	62,760	63,580	62,047	64,828	66,544	68,240	68,180	66,973	Autres	20
-1,260	-1,148	-1,468	-752	-1,157	...	...	...	...	...	Ajustement	21
-408	-168	-84	68	-148	...	...	...	...	...	Ajustement	22
278,476	281,948	287,884	291,384	284,923	292,228	295,672	300,944	301,068	297,478	Dépenses personnelles en biens et services de consommation aux prix de 1986.	23
1989					1990						
millions of dollars - millions de dollars											
52,192	53,176	52,400	52,988	52,689	53,396	51,792				Biens durables	1
25,288	26,172	25,176	25,460	25,524	25,740	24,500				Véhicules automobiles, pièces et réparations	2
10,724	10,908	10,880	10,736	10,812	10,852	10,560				Meubles et appareils ménagers	3
16,180	16,096	16,344	16,792	16,353	16,804	16,732				Autres	4
...	...	...	...	...	...	...				Ajustement	5
32,516	33,320	33,240	33,176	33,063	33,460	33,064				Biens semi-durables	6
18,276	19,116	18,996	18,892	18,820	18,864	18,724				Vêtements et chaussures	7
14,240	14,204	14,244	14,284	14,243	14,596	14,340				Autres	8
...	...	...	...	...	...	...				Ajustement	9
89,948	89,856	89,892	90,676	90,093	90,124	90,496				Biens non durables	10
38,124	38,324	38,524	38,744	38,429	38,784	39,172				Aliments et boissons non alcoolisées	11
10,300	10,296	10,344	10,264	10,301	10,252	10,248				Carburants et lubrifiants	12
11,736	11,784	11,816	12,636	11,993	11,816	12,232				Électricité, gaz et autres combustibles	13
29,788	29,452	29,208	29,032	29,370	29,272	28,844				Autres	14
...	...	...	...	...	...	...				Ajustement	15
157,640	159,460	160,740	165,068	160,727	165,372	165,688				Services	16
59,568	60,232	60,908	61,596	60,576	62,336	63,104				Loyers bruts (imputés et versés)	17
20,940	21,260	21,208	21,708	21,279	22,120	21,508				Restaurants et hôtels	18
2,508	2,840	3,112	3,540	3,000	3,528	3,728				Dépense nette à l'étranger	19
74,624	79,128	75,512	78,244	76,271	77,388	77,348				Autres	20
...	...	...	...	...	...	...				Ajustement	21
332,296	335,812	336,272	341,908	336,572	342,352	341,040				Ajustement	22
										Dépenses personnelles en biens et services de consommation aux prix de 1986.	23

TABLE 9. Government Sector Revenue and Expenditure

Seasonally Adjusted at Annual Rates

No.	CANSIM matrix No. 006729	1983					1984				
		I	II	III	IV	Year Année	I	II	III	IV	Year Année
millions of dollars - millions de dollars											
<b>Revenue</b>											
	Direct taxes:										
1	From persons	63,452	67,392	58,364	65,212	63,605	67,576	64,768	70,036	70,512	68,223
2	From corporate and government business enterprises:	11,624	11,516	12,844	13,296	12,320	14,784	15,052	15,180	14,920	14,984
3	From non-residents (withholding taxes)	912	984	1,056	1,220	1,043	908	1,068	1,308	1,116	1,100
4	Indirect taxes	48,416	49,324	51,184	51,676	50,150	53,276	54,304	55,316	56,932	54,957
5	Other current transfers from persons	3,344	3,364	3,540	3,488	3,434	3,396	3,616	3,888	3,780	3,670
6	Investment income	24,872	24,160	25,824	26,212	25,267	27,024	28,000	28,272	29,432	28,182
7	Total revenue	152,620	156,740	152,812	161,104	155,819	166,964	166,808	174,000	176,692	171,116
<b>Current Expenditure</b>											
8	Current expenditure on goods and services(1)	81,188	84,396	86,000	86,700	84,571	87,708	88,316	89,312	91,020	89,089
	Transfer payments:										
9	To persons	48,240	49,840	50,724	50,984	49,947	52,332	53,048	53,532	55,232	53,536
	To business:										
10	Subsidies	10,664	8,728	9,932	10,736	10,015	11,252	12,600	12,604	12,516	12,243
11	Capital assistance	5,792	3,416	4,696	4,736	4,660	3,832	3,832	4,088	4,764	4,129
12	To non-residents	1,236	1,228	1,128	1,184	1,194	1,680	1,532	1,416	1,656	1,571
13	Interest on the public debt	27,584	29,004	30,272	30,816	29,419	31,852	33,900	35,700	37,556	34,752
14	Total current expenditure	174,704	176,612	182,752	185,156	179,806	188,656	193,228	196,652	202,744	195,320
15	<b>Saving (line 7 - line 14)</b>	<b>-22,084</b>	<b>-19,872</b>	<b>-29,940</b>	<b>-24,052</b>	<b>-23,987</b>	<b>-21,692</b>	<b>-26,420</b>	<b>-22,652</b>	<b>-26,052</b>	<b>-24,204</b>
16	Add: Capital consumption allowances	6,136	6,240	6,348	6,464	6,297	6,592	6,712	6,836	6,952	6,773
17	Deduct: Investment in fixed capital and inventories:	10,488	10,072	10,204	10,636	10,350	10,740	11,252	11,704	11,944	11,410
18	<b>Equals: Net lending(2)</b>	<b>-26,436</b>	<b>-23,704</b>	<b>-33,796</b>	<b>-28,224</b>	<b>-28,040</b>	<b>-25,840</b>	<b>-30,960</b>	<b>-27,520</b>	<b>-31,044</b>	<b>-28,841</b>
1987											
1988											
millions of dollars - millions de dollars											
<b>Revenue</b>											
	Direct taxes:										
1	From persons	89,640	96,116	96,044	99,920	95,430	105,316	107,624	107,192	108,044	107,044
2	From corporate and government business enterprises:	15,816	16,824	17,716	17,156	16,878	17,812	18,084	17,812	15,640	17,337
3	From non-residents (withholding taxes)	844	1,596	1,132	1,284	1,214	1,640	1,696	1,648	1,696	1,670
4	Indirect taxes	67,768	69,748	72,992	73,316	70,956	74,836	75,240	77,396	79,444	76,729
5	Other current transfers from persons	4,052	4,244	4,400	4,292	4,247	4,540	4,564	4,524	4,664	4,573
6	Investment income	28,048	29,688	30,356	31,572	29,916	31,996	32,408	32,856	34,456	32,929
7	Total revenue	206,168	218,216	222,640	227,540	218,641	236,140	239,616	241,428	243,944	240,282
<b>Current Expenditure</b>											
8	Current expenditure on goods and services(1)	103,428	105,668	106,452	108,848	106,099	111,080	111,780	114,244	116,076	113,295
	Transfer payments:										
9	To persons	64,472	65,328	67,644	67,584	66,257	69,940	70,640	71,516	73,124	71,305
	To business:										
10	Subsidies	12,800	15,672	11,328	10,296	12,524	12,476	12,056	10,940	10,624	11,524
11	Capital assistance	3,100	2,504	2,840	2,176	2,655	2,680	2,716	1,984	2,344	2,431
12	To non-residents	2,052	1,976	2,084	2,564	2,169	2,612	2,088	2,568	2,508	2,444
13	Interest on the public debt	44,240	45,448	46,520	47,652	45,965	49,016	49,844	52,132	52,396	50,847
14	Total current expenditure	230,092	236,596	236,868	239,120	235,669	247,804	249,124	253,384	257,072	251,846
15	<b>Saving (line 7 - line 14)</b>	<b>-23,924</b>	<b>-18,380</b>	<b>-14,228</b>	<b>-11,580</b>	<b>-17,028</b>	<b>-11,664</b>	<b>-9,508</b>	<b>-11,956</b>	<b>-13,128</b>	<b>-11,564</b>
16	Add: Capital consumption allowances	7,508	7,580	7,676	7,780	7,636	7,888	7,996	8,120	8,256	8,065
17	Deduct: Investment in fixed capital and inventories:	12,560	12,684	12,928	13,316	12,872	13,376	13,544	13,872	14,280	13,766
18	<b>Equals: Net lending(2)</b>	<b>-28,976</b>	<b>-23,484</b>	<b>-19,480</b>	<b>-17,116</b>	<b>-22,264</b>	<b>-17,152</b>	<b>-15,056</b>	<b>-17,708</b>	<b>-19,152</b>	<b>-17,267</b>

See footnote(s) at end of statistical tables.

TABLEAU 9. Recettes et dépenses du secteur des administrations publiques

Saisonnalisées au taux annuel

1985					1986					Numéro de matrice CANSIM 006729	N <sup>o</sup>
I	II	III	IV	Year Année	I	II	III	IV	Year Année		
millions of dollars - millions de dollars											
71,100	72,792	78,044	78,524	75,115	80,720	85,064	87,104	87,816	85,176	<b>Recettes</b>	
15,292	15,920	14,832	16,208	15,563	14,944	13,936	14,064	15,348	14,573	Impôts directs:	
										Des particuliers	1
										Des sociétés et des entreprises publiques	2
1,196	1,084	1,040	956	1,069	1,712	1,300	1,192	2,496	1,675	Des non-résidents (retenues fiscales)	3
58,632	59,756	57,472	59,296	58,789	61,928	64,572	66,120	64,732	64,338	Impôts indirects	4
3,440	3,912	3,836	3,800	3,747	3,608	4,052	4,172	4,140	3,993	Autres transferts courants en provenance des particuliers	5
28,420	29,724	30,236	30,244	29,656	29,964	28,284	28,204	27,496	28,487	Revenus de placements	6
178,080	183,188	185,460	189,028	183,939	192,876	197,208	200,856	202,028	198,242	Recettes totales	7
										<b>Dépenses courantes</b>	
94,304	95,100	95,008	97,664	95,519	98,404	98,644	101,260	102,208	100,129	Dépenses courantes en biens et services(1)	8
										Transferts courants:	
57,064	57,356	58,188	59,372	57,995	60,480	60,700	61,760	63,444	61,596	Aux particuliers	9
										Aux entreprises:	
13,060	12,972	9,876	10,400	11,577	10,252	11,552	9,672	10,568	10,511	Subventions	10
4,252	4,196	3,188	3,676	3,828	3,308	3,888	3,748	3,488	3,608	Subventions d'équipement	11
1,692	1,472	1,772	1,636	1,643	1,448	1,800	1,960	1,972	1,795	Aux non-résidents	12
38,896	40,120	40,256	41,460	40,183	40,708	43,936	43,192	43,180	42,754	Service de la dette publique	13
209,268	211,216	208,288	214,208	210,745	214,600	220,520	221,592	224,860	220,393	Total des dépenses courantes	14
-31,188	-28,028	-22,828	-25,180	-26,806	-21,724	-23,312	-20,736	-22,832	-22,151	<b>Épargne (ligne 7 - ligne 14)</b>	15
6,924	7,040	7,144	7,260	7,092	7,268	7,332	7,404	7,480	7,371	Plus: Provisions pour consommation de capital	16
19,112	12,844	13,116	13,216	12,822	12,988	12,744	12,200	12,196	12,532	Moins: Investissement en capital fixe et en stocks.	17
-36,376	-33,832	-28,800	-31,136	-32,536	-27,444	-28,724	-25,532	-27,548	-27,312	<b>Égale: Prêt net(2)</b>	18
1989					1990						
millions of dollars - millions de dollars											
105,304	113,280	114,004	116,024	112,153	124,760	139,020				<b>Recettes</b>	
18,580	17,880	15,828	14,976	16,816	14,768	13,940				Impôts directs:	
										Des particuliers	1
										Des sociétés et des entreprises publiques	2
2,176	1,368	1,376	1,228	1,537	1,688	1,448				Des non-résidents (retenues fiscales)	3
81,788	85,236	85,624	86,292	84,735	88,636	89,088				Impôts indirects	4
4,764	4,860	4,852	5,148	4,906	3,156	3,360				Autres transferts courants en provenance des particuliers	5
34,388	38,256	35,500	35,428	35,893	36,060	36,488				Revenus de placements	6
247,000	260,880	257,184	259,096	256,040	269,068	283,344				Recettes totales	7
										<b>Dépenses courantes</b>	
118,828	120,072	122,200	123,868	121,242	126,352	128,892				Dépenses courantes en biens et services(1)	8
										Transferts courants:	
74,072	75,340	75,924	78,268	75,901	80,844	82,544				Aux particuliers	9
										Aux entreprises:	
10,816	12,680	12,556	10,356	11,602	10,340	12,100				Subventions	10
2,516	3,084	2,068	1,964	2,408	2,332	2,272				Subventions d'équipement	11
2,764	2,380	2,172	2,044	2,340	5,216	2,144				Aux non-résidents	12
54,572	57,516	58,832	59,952	57,718	61,000	63,940				Service de la dette publique	13
263,568	271,072	273,752	276,452	271,211	286,084	291,892				Total des dépenses courantes	14
-16,568	-10,192	-16,568	-17,356	-15,171	-17,016	-8,548				<b>Épargne (ligne 7 - ligne 14)</b>	15
8,376	8,516	8,652	8,788	8,583	8,984	9,164				Plus: Provisions pour consommation de capital	16
14,560	14,764	15,676	16,120	15,280	16,788	16,848				Moins: Investissement en capital fixe et en stocks.	17
-22,752	-16,440	-23,592	-24,688	-21,868	-24,820	-16,232				<b>Égale: Prêt net(2)</b>	18

Voir note(s) à la fin des tableaux statistiques.

TABLE 10. Federal Government Revenue and Expenditure

Seasonally Adjusted at Annual Rates

No.	CANSIM matrix No. 006730	1983					1984				
		I	II	III	IV	Year	I	II	III	IV	Year
						Année					Année
		millions of dollars - millions de dollars									
	<b>Revenue</b>										
	Direct taxes:										
1	From persons	35,880	38,072	31,152	36,812	35,479	37,160	34,288	38,212	40,560	37,555
2	From corporate and government business enterprises	8,996	8,896	9,920	10,332	9,536	11,164	11,352	11,480	11,280	11,319
3	Tax collections	8,384	9,520	8,828	9,876	9,152	9,284	10,624	11,656	10,728	10,573
4	From non-residents (withholding taxes)	912	984	1,056	1,220	1,043	908	1,068	1,308	1,116	1,100
5	Indirect taxes	15,688	16,016	16,736	16,772	16,303	17,592	17,640	17,888	19,376	18,124
6	Other current transfers from persons	16	16	16	16	16	16	16	20	20	18
7	Investment income	5,868	5,524	6,564	6,848	6,201	7,028	7,620	6,900	7,384	7,233
8	Total revenue	67,360	69,508	65,444	72,000	68,578	73,868	71,984	75,808	79,736	75,349
	<b>Current Expenditure</b>										
9	Current expenditure on goods and services(1)	18,844	19,640	19,632	20,104	19,555	21,124	20,904	20,980	21,512	21,130
10	(of which: defence)	6,788	6,916	7,076	7,628	7,102	8,392	8,152	8,056	7,596	8,049
	Transfer payments:										
11	To persons	27,480	28,120	28,504	28,212	28,079	28,584	29,356	30,240	30,616	29,699
	To business:										
12	Subsidies	5,988	4,332	5,944	6,384	5,662	6,652	7,556	7,616	8,068	7,473
13	Capital assistance	4,612	2,484	3,608	3,692	3,599	3,188	3,140	3,304	3,844	3,369
14	To non-residents	1,212	1,204	1,104	1,160	1,170	1,652	1,504	1,388	1,628	1,543
	To other levels of government:										
15	To provinces	15,784	17,384	17,224	18,208	17,150	20,424	18,792	18,792	19,600	19,402
16	To local	352	372	556	668	487	524	476	548	464	503
17	Interest on the public debt	16,724	17,192	17,740	17,992	17,412	18,896	20,172	21,560	22,960	20,897
18	Total current expenditure	90,996	90,728	94,312	96,420	93,114	101,044	101,900	104,428	108,692	104,016
19	<b>Saving (line 8 - line 18)</b>	<b>-23,636</b>	<b>-21,220</b>	<b>-28,868</b>	<b>-24,420</b>	<b>-24,536</b>	<b>-27,176</b>	<b>-29,916</b>	<b>-28,620</b>	<b>-28,956</b>	<b>-28,667</b>
20	Add: Capital consumption allowances	1,028	1,048	1,064	1,084	1,056	1,112	1,140	1,168	1,196	1,154
21	Deduct: Investment in fixed capital and inventories	1,528	1,364	1,412	1,748	1,513	2,184	2,460	2,720	2,680	2,511
22	<b>Equals: Net lending(2)</b>	<b>-24,136</b>	<b>-21,536</b>	<b>-29,216</b>	<b>-25,084</b>	<b>-24,993</b>	<b>-28,248</b>	<b>-31,236</b>	<b>-30,172</b>	<b>-30,440</b>	<b>-30,024</b>
		1987					1988				
		millions of dollars - millions de dollars									
	<b>Revenue</b>										
	Direct taxes:										
1	From persons	50,832	54,428	53,816	56,648	53,931	59,568	59,296	59,884	60,232	59,745
2	From corporate and government business enterprises	10,920	11,672	12,328	11,856	11,694	12,176	12,136	11,968	10,448	11,682
3	Tax collections	10,604	10,500	11,784	10,640	10,882	9,548	10,572	10,968	9,292	10,095
4	From non-residents (withholding taxes)	844	1,596	1,132	1,284	1,214	1,640	1,696	1,648	1,696	1,670
5	Indirect taxes	22,588	22,792	24,480	24,844	23,676	24,432	24,296	25,264	26,180	25,043
6	Other current transfers from persons	24	24	24	28	25	24	24	24	24	24
7	Investment income	7,724	8,568	8,748	9,852	8,723	9,120	10,016	10,680	10,872	10,172
8	Total revenue	92,932	99,080	100,528	104,512	99,263	106,960	107,464	109,468	109,452	108,336
	<b>Current Expenditure</b>										
9	Current expenditure on goods and services(1)	23,884	24,680	24,140	24,968	24,418	26,044	25,568	25,688	25,752	25,763
10	(of which: defence)	9,176	9,604	9,592	9,936	9,577	11,168	10,376	10,240	10,204	10,497
	Transfer payments:										
11	To persons	33,504	33,688	35,300	34,572	34,266	35,696	35,848	36,164	37,012	36,180
	To business:										
12	Subsidies	7,120	10,132	5,836	5,512	7,150	7,260	6,676	5,568	4,988	6,123
13	Capital assistance	2,296	1,804	1,980	1,520	1,900	1,852	1,944	1,084	1,480	1,590
14	To non-residents	2,004	1,924	2,032	2,512	2,118	2,552	2,028	2,508	2,448	2,384
	To other levels of government:										
15	To provinces	20,668	22,104	22,588	23,184	22,136	23,400	24,144	23,680	25,040	24,066
16	To local	460	616	612	624	578	640	672	612	684	652
17	Interest on the public debt	26,696	27,080	27,960	29,468	27,801	30,224	30,832	32,560	33,136	31,688
18	Total current expenditure	116,632	122,028	120,448	122,360	120,367	127,668	127,712	127,864	130,540	128,446
19	<b>Saving (line 8 - line 18)</b>	<b>-23,700</b>	<b>-22,948</b>	<b>-19,920</b>	<b>-17,848</b>	<b>-21,104</b>	<b>-20,708</b>	<b>-20,248</b>	<b>-18,396</b>	<b>-21,088</b>	<b>-20,110</b>
20	Add: Capital consumption allowances	1,304	1,316	1,328	1,344	1,323	1,360	1,376	1,396	1,420	1,388
21	Deduct: Investment in fixed capital and inventories	1,812	1,764	1,760	1,992	1,832	2,068	2,024	2,136	2,332	2,140
22	<b>Equals: Net lending(2)</b>	<b>-24,208</b>	<b>-23,396</b>	<b>-20,352</b>	<b>-18,496</b>	<b>-21,613</b>	<b>-21,416</b>	<b>-20,896</b>	<b>-19,136</b>	<b>-22,000</b>	<b>-20,862</b>

See footnote(s) at end of statistical tables.

TABLEAU 10. Recettes et dépenses de l'administration fédérale

Desaisonnalisées au taux annuel

1985					1986					Numéro de matrice CANSIM 006730	N <sup>o</sup>
I	II	III	IV	Year Année	I	II	III	IV	Year Année		
millions of dollars - millions de dollars											
39,100	42,972	45,064	43,652	42,697	45,636	49,464	50,360	50,488	48,987	<b>Recettes</b>	
11,456	11,888	10,984	12,016	11,586	10,812	9,884	9,872	10,640	10,302	Impôts directs:	1
13,076	11,676	12,000	11,768	12,130	11,600	10,552	9,536	10,744	10,608	Des particuliers	2
1,196	1,084	1,040	956	1,069	1,712	1,300	1,192	2,496	1,675	Des sociétés et des entreprises publiques	3
20,152	19,952	17,328	18,156	18,897	19,696	21,244	22,780	20,916	21,159	Impôts perçus	4
16	24	24	24	22	24	20	24	24	23	Des non-résidents (retenues fiscales)	5
7,316	7,884	7,988	7,732	7,730	8,216	8,380	8,204	8,032	8,208	Impôts indirects	6
79,236	83,804	82,428	82,536	82,001	86,096	90,292	92,432	92,596	90,354	Autres transferts courants en provenance des particuliers.	7
										Revenus de placements	8
										Recettes totales	
23,400	23,592	22,696	23,904	23,398	23,104	23,568	24,880	23,828	23,845	<b>Dépenses courantes</b>	
9,712	9,472	9,208	9,336	9,432	8,712	9,176	9,844	9,736	9,367	Dépenses courantes en biens et services(1)	9
										(dont: défense)	10
31,596	31,944	31,452	31,960	31,738	32,004	32,904	33,240	34,616	33,191	Transferts courants:	
										Aux particuliers	11
8,440	8,124	4,512	4,400	6,369	3,876	5,964	4,332	5,324	4,874	Aux entreprises:	12
3,492	3,152	2,404	2,888	2,984	2,404	2,584	2,352	2,452	2,448	Subventions	13
1,660	1,440	1,736	1,600	1,609	1,408	1,760	1,920	1,932	1,755	Subventions d'équipement	14
										Aux non-résidents	15
23,132	19,984	21,512	20,332	21,240	19,300	21,232	20,560	21,164	20,564	À d'autres niveaux d'administration publique:	16
540	516	476	492	506	472	480	580	568	525	Aux administrations provinciales	17
23,792	24,672	24,696	25,320	24,620	24,524	27,100	26,216	26,588	26,107	Aux administrations locales	18
116,052	113,424	109,484	110,896	112,464	107,092	115,592	114,080	116,472	113,309	Service de la dette publique	19
										Total des dépenses courantes	20
-36,816	-29,620	-27,056	-28,360	-30,463	-20,996	-25,300	-21,648	-23,876	-22,955	Épargne (ligne 8 - ligne 18)	21
1,200	1,224	1,248	1,272	1,236	1,276	1,288	1,300	1,312	1,294	Plus: Provisions pour consommation de capital	22
2,116	2,264	2,240	2,168	2,197	1,952	2,028	1,836	2,008	1,956	Moins: Investissement en capital fixe et en stocks	
-37,732	-30,660	-28,048	-29,256	-31,424	-21,672	-26,040	-22,184	-24,572	-23,617	Égale: Prêt net(2)	
1989					1990						
millions of dollars - millions de dollars											
59,396	64,028	63,956	64,268	62,912	69,564	75,964				<b>Recettes</b>	
12,684	12,180	10,716	10,100	11,420	10,276	9,708				Impôts directs:	1
14,660	13,048	11,664	12,872	13,061	14,344	12,288				Des particuliers	2
2,176	1,368	1,376	1,228	1,537	1,688	1,448				Des sociétés et des entreprises publiques	3
26,628	29,316	29,128	29,216	28,572	29,644	29,976				Impôts perçus	4
40	32	32	32	34	32	32				Des non-résidents (retenues fiscales)	5
										Impôts indirects	6
10,520	11,224	11,924	11,464	11,283	11,332	12,168				Autres transferts courants en provenance des particuliers.	7
111,444	118,148	117,132	116,308	115,758	122,536	129,296				Revenus de placements	8
										Recettes totales	
26,816	27,564	27,460	27,380	27,305	27,700	28,408				<b>Dépenses courantes</b>	
11,696	11,136	11,212	11,188	11,308	11,188	11,860				Dépenses courantes en biens et services(1)	9
										(dont: défense)	10
36,876	37,772	37,948	39,212	37,952	40,308	41,444				Transferts courants:	
										Aux particuliers	11
4,940	6,828	6,808	4,636	5,803	4,432	6,180				Aux entreprises:	12
1,768	2,356	1,316	1,188	1,657	1,620	1,572				Subventions	13
2,696	2,308	2,100	1,972	2,269	5,136	2,064				Subventions d'équipement	14
										Aux non-résidents	15
23,576	25,036	25,756	25,744	25,028	25,936	25,168				À d'autres niveaux d'administration publique:	16
792	824	628	828	768	816	776				Aux administrations provinciales	17
35,004	37,256	38,300	38,784	37,336	39,816	42,164				Aux administrations locales	18
132,468	139,944	140,316	139,744	138,118	145,764	147,776				Service de la dette publique	19
										Total des dépenses courantes	20
-21,024	-21,796	-23,184	-23,436	-22,360	-23,228	-18,480				Épargne (ligne 8 - ligne 18)	21
1,440	1,460	1,484	1,508	1,473	1,540	1,572				Plus: Provisions pour consommation de capital	22
2,328	2,096	2,300	2,056	2,195	2,504	2,380				Moins: Investissement en capital fixe et en stocks	
-21,912	-22,432	-24,000	-23,984	-23,082	-24,192	-19,288				Égale: Prêt net(2)	

Voir note(s) à la fin des tableaux statistiques.

TABLE 11. Provincial Government Revenue and Expenditure

Seasonally Adjusted at Annual Rates

No.	CANSIM matrix No. 006731	1983					1984				
		I	II	III	IV	Year Année	I	II	III	IV	Year Année
		millions of dollars - millions de dollars									
	<b>Revenue</b>										
	Direct taxes:										
1	From persons	23,728	24,788	22,192	23,452	23,540	24,780	24,864	25,932	26,524	25,525
2	From corporate and government business enterprises	2,628	2,620	2,924	2,964	2,784	3,620	3,700	3,700	3,640	3,665
3	Tax Collections	2,776	2,688	3,328	2,952	2,936	2,972	3,320	3,448	3,864	3,386
4	Indirect taxes	19,204	19,740	20,828	21,260	20,258	21,268	22,208	22,940	23,056	22,368
5	Other current transfers from persons	3,100	3,112	3,288	3,236	3,184	3,120	3,340	3,604	3,492	3,389
6	Investment income	14,468	14,068	14,700	14,672	14,477	15,176	15,276	16,052	16,532	15,759
	Transfer payments from other levels of government:										
7	From federal	15,784	17,384	17,224	18,208	17,150	20,424	18,792	18,792	19,600	19,402
8	From local	120	160	152	148	145	180	116	108	112	129
9	Total revenue	79,032	81,872	81,308	83,940	81,538	88,568	88,296	91,128	92,956	90,237
10	<b>Current Expenditure</b>										
	Current expenditure on goods and services(1)	26,492	27,532	28,324	28,256	27,651	27,480	27,764	28,332	28,852	28,107
	Transfer payments:										
11	To persons	15,512	16,388	16,700	17,036	16,409	17,488	17,256	16,868	18,092	17,426
	To business:										
12	Subsidies	4,152	3,864	3,448	3,804	3,817	4,012	4,460	4,404	3,860	4,184
13	Capital assistance	1,180	932	1,088	1,044	1,061	644	692	784	920	760
	To other levels of government:										
14	To local	15,264	16,836	17,596	13,820	15,879	17,000	15,172	14,732	16,820	15,931
15	To hospitals	12,108	12,360	12,624	13,100	12,548	13,512	13,780	13,392	13,388	13,518
16	Interest on the public debt	8,020	8,884	9,532	9,744	9,045	9,872	10,608	10,956	11,340	10,694
17	Total current expenditure	82,728	86,796	89,312	86,804	86,410	90,008	89,732	89,468	93,272	90,620
18	<b>Saving (line 9 - line 17)</b>	-3,696	-4,924	-8,004	-2,864	-4,872	-1,440	-1,436	1,660	-316	-383
19	Add: Capital consumption allowances	2,200	2,240	2,288	2,344	2,268	2,332	2,360	2,392	2,424	2,377
20	Deduct: Investment in fixed capital	3,732	3,580	3,656	3,672	3,660	3,568	3,704	3,816	3,960	3,762
21	<b>Equals: Net lending(2)</b>	-5,228	-6,264	-9,372	-4,192	-6,264	-2,676	-2,780	236	-1,852	-1,768
		1987					1988				
		millions of dollars - millions de dollars									
	<b>Revenue</b>										
	Direct taxes:										
1	From persons	31,808	34,656	34,928	36,164	34,389	38,180	40,548	39,560	39,152	39,360
2	From corporate and government business enterprises	4,896	5,152	5,388	5,300	5,184	5,636	5,948	5,844	5,192	5,655
3	Tax Collections	4,292	4,708	5,124	4,952	4,769	4,700	6,272	5,880	5,368	5,555
4	Indirect taxes	27,056	28,800	30,324	30,284	29,116	31,140	31,644	32,800	33,912	32,374
5	Other current transfers from persons	3,688	3,880	4,036	3,924	3,882	4,124	4,148	4,108	4,244	4,156
6	Investment income	14,340	14,952	15,412	15,260	14,991	16,628	15,704	15,764	16,708	16,201
	Transfer payments from other levels of government:										
7	From federal	20,668	22,104	22,588	23,184	22,136	23,400	24,144	23,680	25,040	24,066
8	From local	128	100	104	96	107	128	92	88	88	99
9	Total revenue	102,584	109,644	112,780	114,212	109,805	119,236	122,228	121,844	124,336	121,911
10	<b>Current Expenditure</b>										
	Current expenditure on goods and services(1)	33,972	33,720	34,580	35,292	34,391	36,128	35,444	36,668	37,516	36,439
	Transfer payments:										
11	To persons	21,100	21,508	21,788	22,240	21,659	22,692	23,180	23,340	23,820	23,258
	To business:										
12	Subsidies	4,996	4,852	4,804	4,096	4,687	4,484	4,648	4,636	4,900	4,667
13	Capital assistance	804	700	860	656	755	828	772	900	864	841
	To other levels of government:										
14	To local	20,496	17,688	18,364	20,284	19,208	19,836	20,332	20,976	20,736	20,470
15	To hospitals	16,108	16,036	16,360	16,332	16,209	17,928	17,224	18,272	17,572	17,749
16	Interest on the public debt	14,084	14,840	15,000	14,584	14,627	15,260	15,488	16,020	15,688	15,614
17	Total current expenditure	111,560	109,344	111,756	113,484	111,536	117,156	117,088	120,812	121,096	119,038
18	<b>Saving (line 9 - line 17)</b>	-8,976	300	1,024	728	-1,731	2,080	5,140	1,032	3,240	2,873
19	Add: Capital consumption allowances	2,524	2,536	2,556	2,572	2,547	2,576	2,600	2,624	2,652	2,613
20	Deduct: Investment in fixed capital	4,212	4,352	4,496	4,568	4,407	4,292	4,320	4,396	4,480	4,372
21	<b>Equals: Net lending(2)</b>	-10,664	-1,516	-916	-1,268	-3,591	364	3,420	-740	1,412	1,114

See footnote(s) at end of statistical tables.



TABLEAU 11. Recettes et dépenses des administrations provinciales

Saisonnalières au taux annuel

1985					1986					Numéro de matrice CANSIM 006731	N <sup>o</sup>
I	II	III	IV	Year Année	I	II	III	IV	Year Année		
millions of dollars - millions de dollars											
26,648	24,440	27,236	28,564	26,722	29,240	29,636	30,356	30,540	29,943	<b>Recettes</b>	
3,836	4,032	3,848	4,192	3,977	4,132	4,052	4,192	4,708	4,271	Impôts directs:	
3,796	2,996	3,916	4,260	3,742	4,120	3,644	3,676	4,480	3,980	Des particuliers	1
23,080	24,376	24,692	25,688	24,459	25,504	26,572	26,552	26,976	26,401	Des sociétés et des entreprises publiques	2
3,144	3,608	3,532	3,492	3,444	3,260	3,708	3,824	3,788	3,645	Impôts perçus	3
										Impôts indirects	4
15,528	16,192	16,536	16,800	16,264	15,944	13,972	14,000	13,436	14,338	Autres transferts courants en provenance des particuliers.	5
										Revenus de placements	6
23,132	19,984	21,512	20,332	21,240	19,300	21,232	20,560	21,164	20,564	Transferts courants en provenance d'autres niveaux d'administration publique:	
120	76	80	80	89	76	124	112	116	107	De l'administration fédérale	7
95,488	92,708	97,436	99,148	96,195	97,456	99,296	99,596	100,728	99,269	Des administrations locales	8
										Recettes totales	9
										<b>Dépenses courantes</b>	
29,896	29,672	29,860	30,868	30,074	32,116	31,324	31,876	33,048	32,091	Dépenses courantes en biens et services(1)	10
18,340	17,980	19,308	19,868	18,874	20,320	19,496	20,056	20,204	20,019	Transferts courants:	
4,020	4,248	4,768	5,404	4,610	5,720	4,932	4,684	4,584	4,980	Aux particuliers	11
760	1,044	784	788	844	904	1,304	1,396	1,036	1,160	Aux entreprises:	
										Subventions	12
18,148	17,052	15,684	17,248	17,033	18,564	18,528	16,620	18,856	18,142	Subventions d'équipement	13
13,760	14,132	14,776	14,740	14,352	14,740	16,044	15,740	15,656	15,545	À d'autres niveaux d'administration publique:	
11,772	12,028	12,088	12,624	12,128	12,868	13,476	13,548	13,152	13,261	Aux administrations locales	14
96,696	96,156	97,268	101,540	97,915	105,232	105,104	103,920	106,536	105,198	Aux hôpitaux	15
										Service de la dette publique	16
-1,208	-3,448	168	-2,392	-1,720	-7,776	-5,808	-4,324	-5,808	-5,929	Total des dépenses courantes	17
2,384	2,420	2,448	2,472	2,431	2,476	2,484	2,500	2,516	2,494	<b>Épargne (ligne 9 - ligne 17)</b>	18
4,380	4,688	4,848	4,964	4,720	4,756	4,596	4,404	4,308	4,516	Plus: Provisions pour consommation de capital	19
										Moins: Investissement en capital fixe	20
-3,204	-5,716	-2,232	-4,884	-4,009	-10,056	-7,920	-6,228	-7,600	-7,951	<b>Égale: Prêt net(2)</b>	21
1989					1990						
millions of dollars - millions de dollars											
37,336	40,564	41,168	42,688	40,439	44,880	53,328				<b>Recettes</b>	
5,896	5,700	5,112	4,876	5,396	4,492	4,232				Impôts directs:	
7,708	6,440	6,652	6,868	6,917	7,860	7,348				Des particuliers	1
34,260	34,984	35,524	36,068	35,209	36,768	36,848				Des sociétés et des entreprises publiques	2
4,300	4,404	4,396	4,688	4,447	2,656	2,860				Impôts perçus	3
										Impôts indirects	4
17,408	19,768	16,792	16,604	17,643	18,008	16,920				Autres transferts courants en provenance des particuliers.	5
										Revenus de placements	6
23,576	25,036	25,756	25,744	25,028	25,936	25,168				Transferts courants en provenance d'autres niveaux d'administration publique:	
64	100	96	92	88	76	104				De l'administration fédérale	7
122,840	130,556	128,844	130,760	128,250	132,816	139,460				Des administrations locales	8
										Recettes totales	9
										<b>Dépenses courantes</b>	
38,296	37,960	39,400	40,084	38,935	41,160	41,436				Dépenses courantes en biens et services(1)	10
24,140	24,404	24,676	25,444	24,666	26,084	26,496				Transferts courants:	
5,092	5,068	4,952	4,924	5,009	5,100	5,108				Aux particuliers	11
748	728	752	776	751	712	700				Aux entreprises:	
										Subventions	12
21,112	21,592	21,604	21,676	21,496	21,876	22,224				Subventions d'équipement	13
19,032	18,752	19,196	19,440	19,105	20,092	20,052				À d'autres niveaux d'administration publique:	
15,976	16,676	16,848	16,360	16,715	17,468	18,052				Aux administrations locales	14
124,396	125,180	127,428	129,704	126,677	132,492	134,068				Aux hôpitaux	15
										Service de la dette publique	16
-1,556	5,376	1,416	1,056	1,573	324	5,392				Total des dépenses courantes	17
2,680	2,720	2,756	2,792	2,737	2,840	2,884				<b>Épargne (ligne 9 - ligne 17)</b>	18
4,756	4,888	5,184	5,420	5,062	5,472	5,504				Plus: Provisions pour consommation de capital	19
										Moins: Investissement en capital fixe	20
-3,632	3,208	-1,012	-1,572	-752	-2,308	2,772				<b>Égale: Prêt net(2)</b>	21

note(s) à la fin des tableaux statistiques.



TABLEAU 12. Recettes et dépenses des administrations locales

Désaisonnalisées au taux annuel

1985					1986					Numéro de matrice CANSIM 006732	N <sup>o</sup>
I	II	III	IV	Year Année	I	II	III	IV	Year Année		
millions of dollars - millions de dollars											
15,400	15,428	15,452	15,452	15,433	16,728	16,756	16,788	16,840	16,778	Impôts indirects(1)	1
196	196	196	200	197	224	224	224	224	224	Autres transferts courants en provenance des particuliers	2
1,368	1,360	1,360	1,340	1,357	1,340	1,344	1,352	1,372	1,352	Revenus de placements	3
540	516	476	492	506	472	480	580	568	525	Transferts courants en provenance d'autres niveaux d'administration publique	4
18,148	17,052	15,684	17,248	17,033	18,564	18,528	16,620	18,856	18,142	De l'administration fédérale	5
35,652	34,552	33,168	34,732	34,526	37,328	37,332	35,564	37,860	37,021	Des administrations provinciales	6
										Recettes totales	
27,660	27,924	28,440	28,872	28,224	28,960	29,296	29,856	30,040	29,538	Dépenses courantes	
860	964	816	824	866	936	924	992	1,004	964	Dépenses courantes en biens et services(2)	7
600	600	596	596	598	656	656	656	660	657	Transferts courants:	
120	76	80	80	89	76	124	112	116	107	Aux particuliers	8
20	20	20	20	20	20	20	20	20	20	Aux entreprises:	
3,176	3,264	3,312	3,352	3,276	3,160	3,208	3,268	3,276	3,228	Subventions	9
32,436	32,848	33,264	33,744	33,073	33,808	34,228	34,904	35,116	34,514	À d'autres niveaux d'administration publique:	
3,216	1,704	-96	988	1,453	3,520	3,104	660	2,744	2,507	Aux administrations provinciales	10
2,680	2,716	2,752	2,800	2,737	2,792	2,820	2,848	2,884	2,836	Aux hôpitaux	11
4,804	5,056	5,188	5,256	5,076	5,304	5,140	5,000	4,908	5,088	Service de la dette publique	12
1,092	-636	-2,532	-1,468	-886	1,008	784	-1,492	720	255	Total des dépenses courantes	13
										Épargne (ligne 6 - ligne 13)	14
										Plus: Provisions pour consommation de capital	15
										Moins: Investissement en capital fixe	16
										Égale: Prêt net(3)	17
1989					1990						
millions of dollars - millions de dollars											
20,900	20,936	20,972	21,008	20,954	22,224	22,264				Recettes	
280	280	280	280	280	308	308				Impôts indirects(1)	1
1,428	1,448	1,480	1,556	1,478	1,508	1,508				Autres transferts courants en provenance des particuliers	2
792	824	628	828	768	816	776				Revenus de placements	3
21,112	21,592	21,604	21,676	21,496	21,876	22,224				Transferts courants en provenance d'autres niveaux d'administration publique:	
44,512	45,080	44,964	45,348	44,976	46,732	47,080				De l'administration fédérale	4
										Des administrations provinciales	5
										Recettes totales	6
36,008	36,492	37,144	37,796	36,860	38,504	39,440				Dépenses courantes	
1,204	1,240	1,280	1,300	1,256	1,340	1,364				Dépenses courantes en biens et services(2)	7
784	784	796	796	790	808	812				Transferts courants:	
64	100	96	92	88	76	104				Aux particuliers	8
20	20	20	20	20	20	20				Aux entreprises:	
3,428	3,420	3,520	3,612	3,495	3,536	3,544				Subventions	9
41,508	42,056	42,856	43,616	42,509	44,284	45,284				À d'autres niveaux d'administration publique:	
3,004	3,024	2,108	1,732	2,467	2,448	1,796				Aux administrations provinciales	10
8,332	3,392	3,452	3,512	3,422	3,592	3,672				Aux hôpitaux	11
1,472	6,732	7,124	7,532	6,965	7,676	7,808				Service de la dette publique	12
-136	-316	-1,564	-2,288	-1,076	-1,636	-2,340				Total des dépenses courantes	13
										Épargne (ligne 6 - ligne 13)	14
										Plus: Provisions pour consommation de capital	15
										Moins: Investissement en capital fixe	16
										Égale: Prêt net(3)	17

Voir note(s) à la fin des tableaux statistiques.

TABLE 13. Hospital Revenue and Expenditure

Seasonally Adjusted at Annual Rates

No.	CANSIM matrix No. 006733	1983					1984				
		I	II	III	IV	Year Année	I	II	III	IV	Year Année
		millions of dollars - millions de dollars									
	<b>Revenue</b>										
1	Other current transfers from persons	56	60	60	60	59	68	68	72	76	71
2	Investment income	92	92	84	88	89	84	96	104	108	98
	Transfer payments from other levels of government:										
3	From provinces	12,108	12,360	12,624	13,100	12,548	13,512	13,780	13,392	13,388	13,518
4	From local	20	20	20	20	20	20	20	20	20	20
5	Total revenue	12,276	12,532	12,788	13,268	12,716	13,684	13,964	13,588	13,592	13,707
	<b>Current Expenditure</b>										
6	Current expenditure on goods and services(1)	11,372	11,912	12,056	12,208	11,887	12,504	12,800	12,964	13,080	12,837
7	Interest on the public debt	128	136	140	144	137	140	144	148	152	146
8	Total current expenditure	11,500	12,048	12,196	12,352	12,024	12,644	12,944	13,112	13,232	12,983
9	Saving (line 5 - line 8)	776	484	592	916	692	1,040	1,020	476	360	724
10	Add: Capital consumption allowances	548	560	572	584	566	604	616	632	648	625
11	Deduct: Investment in fixed capital	904	872	876	896	887	872	884	908	928	898
12	<b>Equals: Net lending(2)</b>	<b>420</b>	<b>172</b>	<b>288</b>	<b>604</b>	<b>371</b>	<b>772</b>	<b>752</b>	<b>200</b>	<b>80</b>	<b>451</b>
		1987					1988				
		millions of dollars - millions de dollars									
	<b>Revenue</b>										
1	Other current transfers from persons	112	112	112	116	113	128	128	128	132	129
2	Investment income	116	104	100	112	108	108	108	104	108	107
	Transfer payments from other levels of government:										
3	From provinces	16,108	16,036	16,360	16,332	16,209	17,928	17,224	18,272	17,572	17,749
4	From local	20	20	20	20	20	20	20	20	20	20
5	Total revenue	16,356	16,272	16,592	16,580	16,450	18,184	17,480	18,524	17,832	18,005
	<b>Current Expenditure</b>										
6	Current expenditure on goods and services(1)	14,768	15,552	15,596	16,172	15,522	15,464	16,756	17,236	17,348	16,701
7	Interest on the public debt	160	160	160	168	162	160	160	160	168	162
8	Total current expenditure	14,928	15,712	15,756	16,340	15,684	15,624	16,916	17,396	17,516	16,863
9	Saving (line 5 - line 8)	1,428	560	836	240	766	2,560	564	1,128	316	1,142
10	Add: Capital consumption allowances	780	796	812	832	805	852	868	888	908	879
11	Deduct: Investment in fixed capital	976	1,004	1,052	1,088	1,030	1,040	1,028	1,040	1,064	1,043
12	<b>Equals: Net lending(2)</b>	<b>1,232</b>	<b>352</b>	<b>596</b>	<b>-16</b>	<b>541</b>	<b>2,372</b>	<b>404</b>	<b>976</b>	<b>160</b>	<b>978</b>

See footnote(s) at end of statistical tables.

TABLEAU 13. Recettes et dépenses des hôpitaux

Désaisonnalisées au taux annuel

1985					1986					Numéro de matrice CANSIM 006733	N <sup>o</sup>	
I	II	III	IV	Year Année	I	II	III	IV	Year Année			
millions of dollars - millions de dollars												
											<b>Recettes</b>	
84	84	84	84	84	100	100	100	104	101		Autres transferts courants en provenance des particuliers.	1
104	112	112	108	109	108	104	104	108	106		Revenus de placements	2
13,760	14,132	14,776	14,740	14,352	14,740	16,044	15,740	15,656	15,545		Transferts courants en provenance d'autres niveaux d'administration publique:	
20	20	20	20	20	20	20	20	20	20		Des administrations provinciales	3
											Des administrations locales	4
13,968	14,348	14,992	14,952	14,565	14,968	16,268	15,964	15,888	15,772		Recettes totales	5
											<b>Dépenses courantes</b>	
13,160	13,816	13,792	13,860	13,657	14,048	14,332	14,524	15,116	14,505		Dépenses courantes en biens et services(1)	6
156	156	160	164	159	156	152	160	164	158		Service de la dette publique	7
13,316	13,972	13,952	14,024	13,816	14,204	14,484	14,684	15,280	14,663		Total des dépenses courantes	8
652	376	1,040	928	749	764	1,784	1,280	608	1,109		Épargne (ligne 5 - ligne 8)	9
660	680	696	716	688	724	740	756	768	747		Plus: Provisions pour consommation de capital	10
812	836	840	828	829	976	980	960	972	972		Moins: Investissement en capital fixe	11
500	220	896	816	608	512	1,544	1,076	404	884		Égale: Prêt net(2)	12
1989					1990							
millions of dollars - millions de dollars												
											<b>Recettes</b>	
144	144	144	148	145	160	160					Autres transferts courants en provenance des particuliers.	1
108	112	108	120	112	108	116					Revenus de placements	2
19,032	18,752	19,196	19,440	19,105	20,092	20,052					Transferts courants en provenance d'autres niveaux d'administration publique:	
20	20	20	20	20	20	20					Des administrations provinciales	3
											Des administrations locales	4
19,304	19,028	19,468	19,728	19,382	20,380	20,348					Recettes totales	5
											<b>Dépenses courantes</b>	
17,460	17,844	18,048	18,396	17,937	18,744	19,440					Dépenses courantes en biens et services(1)	6
164	164	164	196	172	180	180					Service de la dette publique	7
17,624	18,008	18,212	18,592	18,109	18,924	19,620					Total des dépenses courantes	8
1,680	1,020	1,256	1,136	1,273	1,456	728					Épargne (ligne 5 - ligne 8)	9
924	944	960	976	951	1,012	1,036					Plus: Provisions pour consommation de capital	10
1,004	1,048	1,068	1,112	1,058	1,136	1,156					Moins: Investissement en capital fixe	11
1,600	916	1,148	1,000	1,166	1,332	608					Égale: Prêt net(2)	12

Voir note(s) à la fin des tableaux statistiques.

TABLE 14. Canada and Quebec Pension Plan Revenue and Expenditure

Seasonally Adjusted at Annual Rates

No.	CANSIM matrix No. 006734	1983					1984				
		I	II	III	IV	Year Année	I	II	III	IV	Year Année
		millions of dollars - millions de dollars									
<b>Revenue</b>											
1	Direct taxes - persons										
2	Canada Pension Plan	2,868	3,436	3,772	3,820	3,474	4,372	4,384	4,668	2,184	3,902
2	Quebec Pension Plan	976	1,096	1,248	1,128	1,112	1,264	1,232	1,224	1,244	1,241
3	Investment income										
4	Canada Pension Plan	2,420	2,468	2,492	2,612	2,498	2,656	2,792	2,872	2,996	2,829
4	Quebec Pension Plan	944	948	960	980	958	1,008	1,036	1,068	1,064	1,044
5	Total revenue										
6	Canada Pension Plan	5,288	5,904	6,264	6,432	5,972	7,028	7,176	7,540	5,180	6,731
6	Quebec Pension Plan	1,920	2,044	2,208	2,108	2,070	2,272	2,268	2,292	2,308	2,285
<b>Current Expenditure</b>											
Current expenditure on goods and services											
7	Canada Pension Plan	92	32	116	100	85	68	92	84	120	91
8	Quebec Pension Plan	48	44	44	44	45	64	48	64	56	58
Transfer payments:											
To persons:											
9	Canada Pension Plan	3,408	3,436	3,504	3,592	3,485	3,948	3,984	4,084	4,164	4,045
10	Quebec Pension Plan	1,152	1,196	1,236	1,304	1,222	1,492	1,556	1,584	1,584	1,554
To non-residents:											
11	Canada Pension Plan	24	24	24	24	24	28	28	28	28	28
12	Total current expenditure										
13	Canada Pension Plan	3,524	3,492	3,644	3,716	3,594	4,044	4,104	4,196	4,312	4,164
13	Quebec Pension Plan	1,200	1,240	1,280	1,348	1,267	1,556	1,604	1,648	1,640	1,612
<b>Saving = Net lending(1)</b>											
14	Canada Pension Plan (line 5 - line 12)	1,764	2,412	2,620	2,716	2,378	2,984	3,072	3,344	868	2,567
15	Quebec Pension Plan (line 6 - line 13)	720	804	928	760	803	716	664	644	668	673
		1987					1988				
		millions of dollars - millions de dollars									
<b>Revenue</b>											
1	Direct taxes - persons										
2	Canada Pension Plan	5,328	5,432	5,580	5,232	5,393	5,640	5,788	5,968	6,696	6,023
2	Quebec Pension Plan	1,672	1,600	1,720	1,876	1,717	1,928	1,992	1,780	1,964	1,916
3	Investment income										
4	Canada Pension Plan	3,432	3,728	3,616	3,836	3,653	3,572	4,052	3,764	4,152	3,885
4	Quebec Pension Plan	1,084	980	1,128	1,108	1,075	1,148	1,144	1,160	1,224	1,169
5	Total revenue										
6	Canada Pension Plan	8,760	9,160	9,196	9,068	9,046	9,212	9,840	9,732	10,848	9,908
6	Quebec Pension Plan	2,756	2,580	2,848	2,984	2,792	3,076	3,136	2,940	3,188	3,085
<b>Current Expenditure</b>											
Current expenditure on goods and services											
7	Canada Pension Plan	156	80	148	104	122	148	144	72	156	130
8	Quebec Pension Plan	60	28	44	36	42	64	32	48	40	46
Transfer payments:											
To persons:											
9	Canada Pension Plan	6,528	6,868	7,160	7,236	6,948	7,808	7,936	8,236	8,400	8,095
10	Quebec Pension Plan	2,324	2,240	2,312	2,428	2,326	2,636	2,548	2,604	2,688	2,619
To non-residents:											
11	Canada Pension Plan	48	52	52	52	51	60	60	60	60	60
12	Total current expenditure										
13	Canada Pension Plan	6,732	7,000	7,360	7,392	7,121	8,016	8,140	8,368	8,616	8,285
13	Quebec Pension Plan	2,384	2,268	2,356	2,464	2,368	2,700	2,580	2,652	2,728	2,665
<b>Saving = Net lending(1)</b>											
14	Canada Pension Plan (line 5 - line 12)	2,028	2,160	1,836	1,676	1,925	1,196	1,700	1,364	2,232	1,623
15	Quebec Pension Plan (line 6 - line 13)	372	312	492	520	424	376	556	288	460	420

See footnote(s) at end of statistical tables.

TABLEAU 14. Recettes et dépenses du Régime de pensions du Canada et du Régime de rentes du Québec

Desaisonnalisées au taux annuel

1985					1986					Numéro de matrice CANSIM 006734	N <sup>o</sup>
I	II	III	IV	Year Année	I	II	III	IV	Year Année		
millions of dollars - millions de dollars											
										<b>Recettes</b>	
										Impôts directs - particuliers	
4,068	4,120	4,340	4,856	4,346	4,456	4,480	4,776	5,172	4,721	Régime de pensions du Canada	1
1,284	1,260	1,404	1,452	1,350	1,388	1,484	1,612	1,616	1,525	Régime de rentes du Québec	2
										Revenus de placements	
3,020	3,096	3,152	3,184	3,113	3,316	3,356	3,440	3,464	3,394	Régime de pensions du Canada	3
1,084	1,080	1,088	1,080	1,083	1,040	1,128	1,104	1,084	1,089	Régime de rentes du Québec	4
										<b>Recettes totales</b>	
7,088	7,216	7,492	8,040	7,459	7,772	7,836	8,216	8,636	8,115	Régime de pensions du Canada	5
2,368	2,340	2,492	2,532	2,433	2,428	2,612	2,716	2,700	2,614	Régime de rentes du Québec	6
										<b>Dépenses courantes</b>	
										Dépenses courantes en biens et services	
108	44	160	108	105	128	112	72	128	110	Régime de pensions du Canada	7
80	52	60	52	61	48	12	52	48	40	Régime de rentes du Québec	8
										Transferts courants:	
										Aux particuliers:	
4,484	4,636	4,760	4,824	4,676	5,176	5,340	5,392	5,488	5,349	Régime de pensions du Canada	9
1,784	1,832	1,852	1,896	1,841	2,044	2,036	2,080	2,132	2,073	Régime de rentes du Québec	10
										Aux non-résidents:	
32	32	36	36	34	40	40	40	40	40	Régime de pensions du Canada	11
										<b>Total des dépenses courantes</b>	
4,624	4,712	4,956	4,968	4,815	5,344	5,492	5,504	5,656	5,499	Régime de pensions du Canada	12
1,864	1,884	1,912	1,948	1,902	2,092	2,048	2,132	2,180	2,113	Régime de rentes du Québec	13
										<b>Épargne = prêt net(1)</b>	
2,464	2,504	2,536	3,072	2,644	2,428	2,344	2,712	2,980	2,616	Régime de pensions du Canada (ligne 5 - ligne 12)	14
504	456	580	584	531	336	564	584	520	501	Régime de rentes du Québec (ligne 6 - ligne 13)	15
millions of dollars - millions de dollars											
										<b>Recettes</b>	
										Impôts directs - particuliers	
6,532	6,544	6,648	7,052	6,694	8,004	7,492				Régime de pensions du Canada	1
2,040	2,144	2,232	2,016	2,108	2,312	2,236				Régime de rentes du Québec	2
										Revenus de placements	
3,752	4,476	3,944	4,480	4,163	3,916	4,584				Régime de pensions du Canada	3
1,172	1,228	1,252	1,204	1,214	1,188	1,192				Régime de rentes du Québec	4
										<b>Recettes totales</b>	
10,284	11,020	10,592	11,532	10,857	11,920	12,076				Régime de pensions du Canada	5
3,212	3,372	3,484	3,220	3,322	3,500	3,428				Régime de rentes du Québec	6
										<b>Dépenses courantes</b>	
										Dépenses courantes en biens et services	
176	176	92	168	153	160	148				Régime de pensions du Canada	7
72	36	56	44	52	84	20				Régime de rentes du Québec	8
										Transferts courants:	
										Aux particuliers:	
8,944	9,088	9,152	9,364	9,137	9,944	10,100				Régime de pensions du Canada	9
2,908	2,836	2,868	2,948	2,890	3,168	3,140				Régime de rentes du Québec	10
										Aux non-résidents:	
68	72	72	72	71	80	80				Régime de pensions du Canada	11
										<b>Total des dépenses courantes</b>	
9,188	9,336	9,316	9,604	9,361	10,184	10,328				Régime de pensions du Canada	12
2,980	2,872	2,924	2,992	2,942	3,252	3,160				Régime de rentes du Québec	13
										<b>Épargne = prêt net(1)</b>	
1,096	1,684	1,276	1,928	1,496	1,736	1,748				Régime de pensions du Canada (ligne 5 - ligne 12)	14
232	500	560	228	380	248	268				Régime de rentes du Québec (ligne 6 - ligne 13)	15

Voir note(s) à la fin des tableaux statistiques.

TABLE 15. Undistributed Corporation Profits

Seasonally Adjusted at Annual Rates

No.	CANSIM matrix No. 006735	1983					1984				
		I	II	III	IV	Year Année	I	II	III	IV	Year Année
		millions of dollars - millions de dollars									
1	Corporation profits before taxes	31,372	36,560	40,008	40,348	37,072	44,336	46,356	45,480	47,248	45,855
2	Add: Interest, dividends and miscellaneous investment income received from non-residents.	3,472	3,112	3,468	3,884	3,484	3,292	2,984	5,228	4,316	3,955
3	Deduct: Interest and miscellaneous investment income paid to non-residents.	6,964	6,920	7,388	8,008	7,320	7,436	7,672	7,728	7,252	7,522
4	Equals: Corporation profits before taxes and before payment of dividends.	27,880	32,752	36,088	36,224	33,236	40,192	41,668	42,980	44,312	42,288
5	Deduct: Corporate income tax liabilities (of which:)	11,392	11,444	12,576	13,000	12,103	14,572	14,844	14,984	14,596	14,749
	Excess of tax liabilities over collections:										
6	Federal	612	-624	1,092	456	384	1,880	728	-176	552	746
7	Provincial	-148	-68	-404	12	-152	708	380	252	-224	279
	Tax collections:										
8	Federal	8,152	9,448	8,560	9,580	8,935	9,072	10,416	11,460	10,404	10,338
9	Provincial	2,776	2,688	3,328	2,952	2,936	2,912	3,320	3,448	3,864	3,386
10	Equals: Corporation profits after taxes	16,488	21,308	23,512	23,224	21,133	25,620	26,824	27,996	29,716	27,539
11	Deduct: Dividends paid to non-residents	2,052	2,716	3,088	2,656	2,628	3,052	3,760	4,080	5,036	3,982
12	Current transfers to non-residents (withholding taxes)	140	136	128	128	133	168	168	168	168	168
13	Equals: Corporation profits retained in Canada	14,296	18,456	20,296	20,440	18,372	22,400	22,896	23,748	24,512	23,389
14	Deduct: Dividends paid to Canadian residents	6,732	6,688	8,100	7,808	7,332	5,332	6,964	7,408	9,608	7,328
15	Bad debts plus charitable and other contributions.	584	600	612	612	602	556	572	572	604	576
16	<b>Equals: Undistributed Corporation Profits(1)</b>	<b>6,980</b>	<b>11,168</b>	<b>11,584</b>	<b>12,020</b>	<b>10,438</b>	<b>16,512</b>	<b>15,360</b>	<b>15,768</b>	<b>14,300</b>	<b>15,485</b>
		1987					1988				
		millions of dollars - millions de dollars									
1	Corporation profits before taxes	50,800	56,228	58,496	60,640	56,541	60,596	62,884	63,992	61,852	62,331
2	Add: Interest, dividends and miscellaneous investment income received from non-residents.	4,876	5,548	4,620	5,780	5,206	10,544	4,524	6,972	9,060	7,775
3	Deduct: Interest and miscellaneous investment income paid to non-residents.	6,900	8,128	7,812	8,620	7,865	9,080	9,092	9,384	9,564	9,280
4	Equals: Corporation profits before taxes and before payment of dividends.	48,776	53,648	55,304	57,800	53,882	62,060	58,316	61,580	61,348	60,826
5	Deduct: Corporate income tax liabilities (of which:)	15,624	16,752	17,420	17,204	16,750	17,664	17,960	17,716	15,680	17,255
	Excess of tax liabilities over collections:										
6	Federal	316	1,172	544	1,216	812	2,628	1,564	1,000	1,156	1,587
7	Provincial	604	444	264	348	415	936	-324	-36	-176	100
	Tax collections:										
8	Federal	10,412	10,428	11,488	10,688	10,754	9,400	10,448	10,872	9,332	10,013
9	Provincial	4,292	4,708	5,124	4,952	4,769	4,700	6,272	5,880	5,368	5,555
10	Equals: Corporation profits after taxes	33,152	36,896	37,884	40,596	37,132	44,396	40,356	43,864	45,668	43,571
11	Deduct: Dividends paid to non-residents	3,200	5,156	5,548	4,844	4,687	6,720	8,260	7,668	11,508	8,539
12	Current transfers to non-residents (withholding taxes)	136	116	120	124	124	180	136	148	140	151
13	Equals: Corporation profits retained in Canada	29,816	31,624	32,216	35,628	32,321	37,496	31,960	36,048	34,020	34,881
14	Deduct: Dividends paid to Canadian residents	10,372	10,848	9,080	8,440	9,685	7,968	9,524	11,612	10,372	9,869
15	Bad debts plus charitable and other contributions.	652	656	660	664	658	668	680	688	692	682
16	<b>Equals: Undistributed Corporation Profits(1)</b>	<b>18,792</b>	<b>20,120</b>	<b>22,476</b>	<b>26,524</b>	<b>21,978</b>	<b>28,860</b>	<b>21,756</b>	<b>23,748</b>	<b>22,956</b>	<b>24,330</b>

See footnotes at end of statistical tables.



TABLEAU 15. Bénéfices non répartis des sociétés

Saisonnalisés au taux annuel

1985					1986					Numéro de matrice CANSIM 006735	N <sup>o</sup>
I	II	III	IV	Year Année	I	II	III	IV	Year Année		
millions of dollars - millions de dollars											
48,740	48,076	48,480	52,664	49,490	43,828	45,176	44,860	47,556	45,355	Bénéfices des sociétés avant impôts	1
4,828	6,496	4,228	3,988	4,885	5,072	4,480	7,244	4,212	5,252	Plus: Intérêts, dividendes et revenus divers de placements versés par les non-résidents.	2
7,656	7,604	7,916	7,536	7,678	8,072	7,304	7,224	7,228	7,457	Moins: Intérêts et revenus divers de placements versés aux non-résidents.	3
45,912	46,968	44,792	49,116	46,697	40,828	42,352	44,880	44,540	43,150	Égale: Bénéfices des sociétés avant impôts et avant versements de dividendes.	4
15,064	15,568	14,740	15,880	15,313	14,784	13,812	13,832	15,064	14,373	Moins: Impôts dus sur le revenu des sociétés (dont:)	5
-1,620	212	-1,016	248	-544	-788	-668	336	-104	-306	Excédent des impôts dus sur les impôts perçus:	6
40	1,036	-68	-68	235	12	408	516	228	291	Administration fédérale	7
										Administrations provinciales	
										Impôts perçus:	
12,848	11,324	11,908	11,440	11,880	11,440	10,428	9,304	10,460	10,408	Administration fédérale	8
3,796	2,996	3,916	4,260	3,742	4,120	3,644	3,676	4,480	3,980	Administrations provinciales	9
30,848	31,400	30,052	33,236	31,384	26,044	28,540	31,048	29,476	28,777	Égale: Bénéfices des sociétés après impôts	10
5,672	4,872	4,512	3,920	4,744	6,172	5,580	5,712	5,780	5,811	Moins: Dividendes versés aux non-résidents	11
156	156	160	160	158	140	152	128	144	141	Transferts courants versés aux non-résidents (retenues fiscales).	12
25,020	26,372	25,380	29,156	26,482	19,732	22,808	25,208	23,552	22,825	Égale: Bénéfices des sociétés retenus au Canada	13
7,084	8,008	7,724	7,764	7,645	7,672	9,496	8,340	8,836	8,586	Moins: Dividendes versés aux résidents canadiens	14
982	540	552	532	539	580	600	600	592	593	Mauvaises créances plus dons de charité et autres dons.	15
17,404	17,824	17,104	20,860	18,298	11,480	12,712	16,268	14,124	13,646	Égale: Bénéfices non répartis des sociétés(1)	16
1989					1990						
millions of dollars - millions de dollars											
63,128	60,244	58,568	55,052	59,248	52,280	47,972				Bénéfices des sociétés avant impôts	1
5,316	4,564	4,048	3,492	4,355	4,380	4,888				Plus: Intérêts, dividendes et revenus divers de placements versés par les non-résidents.	2
10,840	10,824	11,284	10,700	10,912	11,744	11,504				Moins: Intérêts et revenus divers de placements versés aux non-résidents.	3
57,604	53,984	51,332	47,844	52,691	44,916	41,356				Égale: Bénéfices des sociétés avant impôts et avant versements de dividendes.	4
18,460	17,728	15,752	15,004	16,736	14,664	13,844				Moins: Impôts dus sur le revenu des sociétés (dont:)	5
-1,976	-868	-948	-2,772	-1,641	-4,068	-2,580				Excédent des impôts dus sur les impôts perçus:	6
-1,812	-740	-1,540	-1,992	-1,521	-3,368	-3,116				Administration fédérale	7
										Administrations provinciales	
										Impôts perçus:	
14,540	12,896	11,588	12,900	12,981	14,240	12,192				Administration fédérale	8
7,708	6,440	6,652	6,868	6,917	7,860	7,348				Administrations provinciales	9
39,144	36,256	35,580	32,840	35,955	30,252	27,512				Égale: Bénéfices des sociétés après impôts	10
8,280	6,008	5,020	4,144	5,863	4,336	10,480				Moins: Dividendes versés aux non-résidents	11
156	136	124	128	136	120	144				Transferts courants versés aux non-résidents (retenues fiscales).	12
30,708	30,112	30,436	28,568	29,956	25,796	16,888				Égale: Bénéfices des sociétés retenus au Canada	13
9,636	7,912	6,964	7,108	7,905	7,416	7,168				Moins: Dividendes versés aux résidents canadiens	14
680	688	696	696	690	716	736				Mauvaises créances plus dons de charité et autres dons.	15
20,392	21,512	22,776	20,764	21,361	17,664	8,984				Égale: Bénéfices non répartis des sociétés(1)	16

Voir notes à la fin des tableaux statistiques.

TABLE 16. Investment in Fixed Capital, by Sector and Type

Seasonally Adjusted at Annual Rates

No.	CANSIM matrix No. 006736	1983					1984				
		I	II	III	IV	Year Année	I	II	III	IV	Year Année
millions of dollars - millions de dollars											
<b>Government(1)</b>											
1	Residential construction	72	80	140	152	111	20	24	20	16	20
2	Non-residential construction	8,720	8,496	8,464	8,564	8,561	8,596	8,780	8,932	9,224	8,883
3	Machinery and equipment	1,608	1,592	1,784	1,908	1,723	2,224	2,420	2,600	2,704	2,487
4	Furniture	168	180	188	188	181	200	196	200	208	201
5	Agricultural machinery	12	20	20	20	18	20	20	20	20	20
6	Industrial machinery	260	280	344	420	326	528	580	596	572	569
7	Office machines	176	192	224	256	212	296	348	360	340	336
8	Automobiles	156	168	184	220	182	272	264	240	208	246
9	Trucks	64	72	76	68	70	64	60	60	88	68
10	Other transportation equipment	168	216	268	292	236	212	492	328	532	391
11	Telecommunication equipment	44	52	60	76	58	88	100	116	140	111
12	Other machinery and equipment(2)	560	412	420	368	440	544	360	680	596	545
13	<b>Total</b>	<b>10,400</b>	<b>10,168</b>	<b>10,388</b>	<b>10,624</b>	<b>10,395</b>	<b>10,840</b>	<b>11,224</b>	<b>11,552</b>	<b>11,944</b>	<b>11,390</b>
<b>Business(3)</b>											
14	Residential construction	19,536	21,964	22,408	21,340	21,312	21,872	21,944	22,488	23,008	22,328
15	New construction	9,560	11,296	10,844	9,996	10,424	10,208	10,024	10,216	10,040	10,122
16	Alterations and improvements	7,120	7,604	8,332	8,260	7,829	8,452	8,452	8,988	9,304	8,799
17	Transfer costs	2,856	3,064	3,232	3,084	3,059	3,212	3,468	3,284	3,664	3,407
18	Non-residential construction	24,444	24,084	23,996	24,560	24,271	24,612	24,572	25,032	24,484	24,675
19	Machinery and equipment	24,876	24,564	25,340	26,216	25,249	26,300	26,108	26,356	26,460	26,306
20	Furniture	708	748	796	824	769	904	904	956	1,020	946
21	Agricultural machinery	1,876	2,148	2,272	2,104	2,100	2,128	2,024	1,832	1,872	1,964
22	Industrial machinery	8,364	7,996	8,068	7,884	8,078	7,828	7,632	7,776	8,108	7,836
23	Office machines	2,704	2,936	3,220	3,216	3,019	3,120	3,160	3,088	3,028	3,099
24	Automobiles	1,368	1,556	1,796	2,104	1,706	2,448	2,348	2,328	2,340	2,366
25	Trucks	1,360	1,520	1,748	1,784	1,603	2,140	2,088	1,948	2,160	2,084
26	Other transportation equipment	2,096	2,552	2,404	2,320	2,343	2,032	2,288	1,704	2,236	2,065
27	Telecommunication equipment	1,804	1,748	1,776	1,808	1,784	1,948	1,940	2,000	1,796	1,921
28	Other machinery and equipment(2)	4,596	3,360	3,260	4,172	3,847	3,752	3,724	4,724	3,900	4,025
29	<b>Total</b>	<b>68,856</b>	<b>70,612</b>	<b>71,744</b>	<b>72,116</b>	<b>70,832</b>	<b>72,784</b>	<b>72,624</b>	<b>73,876</b>	<b>73,952</b>	<b>73,309</b>
30	<b>Total investment in fixed capital</b>	<b>79,256</b>	<b>80,780</b>	<b>82,132</b>	<b>82,740</b>	<b>81,227</b>	<b>83,624</b>	<b>83,848</b>	<b>85,428</b>	<b>85,896</b>	<b>84,699</b>
millions of dollars - millions de dollars											
<b>Government(1)</b>											
1	Residential construction	28	8	12	12	15	36	28	24	28	29
2	Non-residential construction	10,020	10,220	10,356	10,412	10,252	10,528	10,748	10,908	11,040	10,806
3	Machinery and equipment	2,536	2,512	2,684	2,840	2,643	2,752	2,792	2,904	3,028	2,869
4	Furniture	268	280	296	324	292	284	288	292	312	294
5	Agricultural machinery	36	44	48	48	44	44	36	40	44	41
6	Industrial machinery	540	528	568	612	562	560	564	560	564	562
7	Office machines	368	396	420	448	408	412	400	396	412	405
8	Automobiles	160	168	172	176	169	124	124	124	148	130
9	Trucks	196	216	240	256	227	276	268	284	292	280
10	Other transportation equipment	264	188	200	212	216	272	344	396	424	359
11	Telecommunication equipment	176	160	160	180	169	216	200	236	248	225
12	Other machinery and equipment(2)	528	532	580	584	556	564	568	576	584	573
13	<b>Total</b>	<b>12,584</b>	<b>12,740</b>	<b>13,052</b>	<b>13,264</b>	<b>12,910</b>	<b>13,316</b>	<b>13,568</b>	<b>13,836</b>	<b>14,096</b>	<b>13,704</b>
<b>Business(3)</b>											
14	Residential construction	35,976	38,632	40,984	41,116	39,177	41,544	42,976	43,984	45,736	43,560
15	New construction	18,724	21,092	22,660	22,344	21,205	21,668	21,604	22,120	22,916	22,077
16	Alterations and improvements	10,368	11,240	11,668	11,920	11,299	12,208	12,548	13,040	13,456	12,813
17	Transfer costs	6,884	6,300	6,656	6,852	6,673	7,668	8,824	8,824	9,364	8,670
18	Non-residential construction	24,780	26,624	28,444	30,024	27,468	30,872	31,656	32,488	32,988	32,001
19	Machinery and equipment	33,908	35,332	37,380	39,868	36,622	41,224	41,668	42,548	43,644	42,271
20	Furniture	1,372	1,448	1,540	1,668	1,507	1,568	1,552	1,584	1,700	1,601
21	Agricultural machinery	1,640	1,940	2,004	1,936	1,880	1,884	1,604	1,996	2,016	1,875
22	Industrial machinery	11,676	11,672	12,224	12,768	12,085	12,580	12,684	12,780	13,040	12,771
23	Office machines	3,840	4,036	4,164	4,336	4,094	4,248	4,196	4,220	4,400	4,266
24	Automobiles	4,160	4,560	4,944	5,128	4,698	4,832	4,856	5,204	5,552	5,111
25	Trucks	2,428	2,672	2,900	3,056	2,764	2,924	2,864	3,028	3,104	2,980
26	Other transportation equipment	2,340	2,600	2,704	3,656	2,825	5,580	6,236	5,988	6,024	5,957
27	Telecommunication equipment	2,248	2,304	2,516	2,760	2,457	2,996	3,024	3,184	3,124	3,082
28	Other machinery and equipment(2)	4,204	4,100	4,384	4,560	4,312	4,612	4,652	4,564	4,684	4,624
29	<b>Total</b>	<b>94,664</b>	<b>100,588</b>	<b>106,808</b>	<b>111,008</b>	<b>103,267</b>	<b>113,640</b>	<b>116,300</b>	<b>119,020</b>	<b>122,368</b>	<b>117,832</b>
30	<b>Total investment in fixed capital</b>	<b>107,248</b>	<b>113,328</b>	<b>119,860</b>	<b>124,272</b>	<b>116,177</b>	<b>126,956</b>	<b>129,868</b>	<b>132,856</b>	<b>136,464</b>	<b>131,536</b>

See footnote(s) at end of statistical tables.

TABLEAU 16. Investissement en capital fixe, par secteur et par type de biens d'équipement

Désaisonnalisé au taux annuel

1985					1986					Numéro de matrice CANSIM 006736	N <sup>o</sup>
I	II	III	IV	Year Année	I	II	III	IV	Year Année		
millions of dollars - millions de dollars					millions of dollars - millions de dollars						
16	16	16	16	16	16	20	16	16	17	<b>Administrations publiques(1)</b>	
9,740	10,412	10,784	10,984	10,480	10,608	10,124	9,804	9,624	10,040	Construction résidentielle	1
2,452	2,428	2,360	2,320	2,390	2,396	2,596	2,524	2,524	2,510	Construction non résidentielle	2
204	220	236	236	224	236	240	264	256	249	Machines et matériel	3
24	24	28	28	26	24	28	24	32	27	Meubles	4
592	456	444	412	476	472	536	528	524	515	Machinerie agricole	5
316	300	300	300	304	296	316	300	348	315	Machinerie industrielle	6
184	144	124	128	145	152	160	180	152	161	Machines de bureau	7
112	144	160	164	145	172	184	192	208	189	Automobiles	8
284	520	400	444	412	336	348	276	240	300	Camions	9
124	136	136	148	136	160	212	224	228	206	Autre équipement de transport	10
612	484	532	460	522	548	572	536	536	548	Équipement de télécommunication	11
<b>12,208</b>	<b>12,856</b>	<b>13,160</b>	<b>13,320</b>	<b>12,886</b>	<b>13,020</b>	<b>12,740</b>	<b>12,344</b>	<b>12,164</b>	<b>12,567</b>	Autre biens d'investissement(2)	12
										<b>Total</b>	13
23,088	23,804	25,912	28,084	25,222	28,132	30,104	31,780	33,208	30,806	<b>Entreprises(3)</b>	
10,012	10,896	12,096	13,608	11,653	13,960	14,712	15,688	17,012	15,343	Construction résidentielle	14
9,168	9,068	9,300	9,744	9,320	9,548	9,816	9,992	9,940	9,824	Logements neufs	15
3,908	3,840	4,516	4,732	4,249	4,624	5,576	6,100	6,256	5,639	Améliorations et modifications	16
25,340	27,452	27,432	26,764	26,747	27,952	25,696	24,440	24,416	25,626	Commissions immobilières	17
27,880	28,852	30,116	30,524	29,343	30,876	32,928	32,888	33,552	32,561	Construction non résidentielle	18
1,068	1,072	1,228	1,236	1,151	1,256	1,284	1,416	1,364	1,330	Machines et matériel	19
1,752	1,844	2,032	2,084	1,928	1,916	1,936	1,716	1,780	1,837	Meubles	20
8,948	9,360	10,032	10,588	9,732	10,420	11,356	11,252	11,332	11,090	Machinerie agricole	21
3,120	3,196	3,272	3,196	3,196	3,376	3,568	3,348	3,768	3,515	Machinerie industrielle	22
2,732	2,740	2,840	3,108	2,855	3,536	3,764	4,472	4,032	3,951	Machines de bureau	23
2,096	2,176	2,168	2,244	2,171	2,252	2,376	2,452	2,552	2,408	Automobiles	24
1,952	2,596	2,292	2,188	2,257	2,016	2,276	1,836	2,092	2,055	Camions	25
2,116	1,944	1,992	1,776	1,957	1,856	2,060	2,192	2,328	2,109	Autre équipement de transport	26
4,096	3,924	4,260	4,104	4,096	4,248	4,308	4,204	4,304	4,266	Équipement de télécommunication	27
<b>76,308</b>	<b>80,108</b>	<b>83,460</b>	<b>85,372</b>	<b>81,312</b>	<b>86,960</b>	<b>88,728</b>	<b>89,108</b>	<b>91,176</b>	<b>88,993</b>	Autre biens d'investissement(2)	28
<b>88,516</b>	<b>92,964</b>	<b>96,620</b>	<b>98,692</b>	<b>94,198</b>	<b>99,980</b>	<b>101,468</b>	<b>101,452</b>	<b>103,340</b>	<b>101,560</b>	<b>Total</b>	29
										<b>Investissement total en capital fixe</b>	30
1989					1990						
millions of dollars - millions de dollars					millions of dollars - millions de dollars						
40	20	32	24	29	40	20				<b>Administrations publiques(1)</b>	
11,292	11,728	12,644	13,392	12,264	13,640	13,904				Construction résidentielle	1
3,016	3,104	2,908	2,932	2,990	2,956	2,896				Construction non résidentielle	2
328	348	336	328	335	340	332				Machines et matériel	3
44	48	48	48	47	48	48				Meubles	4
568	588	548	552	564	556	552				Machinerie agricole	5
436	448	428	436	437	448	440				Machinerie industrielle	6
132	140	132	124	132	128	124				Machines de bureau	7
280	296	272	264	278	272	268				Automobiles	8
372	360	308	320	340	312	304				Camions	9
248	248	228	244	242	232	220				Autre équipement de transport	10
608	628	608	616	615	620	608				Équipement de télécommunication	11
<b>14,348</b>	<b>14,852</b>	<b>15,584</b>	<b>16,348</b>	<b>15,283</b>	<b>16,636</b>	<b>16,820</b>				Autre biens d'investissement(2)	12
										<b>Total</b>	13
48,256	46,904	47,444	49,260	47,966	49,316	46,496				<b>Entreprises(3)</b>	
24,636	24,972	23,732	24,020	24,340	25,760	25,428				Construction résidentielle	14
13,644	13,924	14,276	14,372	14,054	14,228	14,156				Logements neufs	15
9,976	8,008	9,436	10,868	9,572	9,328	6,912				Améliorations et modifications	16
34,064	34,280	35,268	35,772	34,846	36,380	36,804				Commissions immobilières	17
44,696	47,124	44,292	44,916	45,257	45,092	43,240				Construction non résidentielle	18
1,816	1,924	1,948	1,920	1,902	1,948	1,916				Machines et matériel	19
2,112	2,284	2,380	2,340	2,279	2,352	2,352				Meubles	20
13,424	13,880	13,524	13,616	13,611	13,444	13,056				Machinerie agricole	21
4,644	4,844	4,828	4,940	4,814	5,080	4,860				Machinerie industrielle	22
5,368	5,572	5,184	5,360	5,371	5,228	5,056				Machines de bureau	23
3,144	3,248	3,088	2,904	3,096	3,036	2,908				Automobiles	24
3,868	6,532	4,716	4,940	5,514	5,472	4,952				Camions	25
3,452	3,508	3,328	3,472	3,440	3,184	2,932				Autre équipement de transport	26
4,868	5,332	5,296	5,424	5,230	5,348	5,208				Équipement de télécommunication	27
<b>127,016</b>	<b>128,308</b>	<b>127,004</b>	<b>129,948</b>	<b>128,069</b>	<b>130,788</b>	<b>126,540</b>				Autre biens d'investissement(2)	28
<b>141,364</b>	<b>143,160</b>	<b>142,588</b>	<b>146,296</b>	<b>143,352</b>	<b>147,424</b>	<b>143,360</b>				<b>Total</b>	29
										<b>Investissement total en capital fixe</b>	30

Voir note(s) à la fin des tableaux statistiques.

TABLE 17. Investment in Fixed Capital, by Sector and Type at 1986 Prices

Seasonally Adjusted at Annual Rates

No.	CANSIM matrix No. 006833	1983					1984				
		I	II	III	IV	Year Année	I	II	III	IV	Year Année
millions of dollars - millions de dollars											
<b>Government(1)</b>											
1	Residential construction	84	92	160	176	128	24	24	20	20	22
2	Non-residential construction	9,436	9,056	8,896	8,944	9,083	8,964	9,116	9,204	9,352	9,159
3	Machinery and equipment	1,556	1,544	1,728	1,840	1,667	2,120	2,272	2,404	2,484	2,320
4	Furniture	208	212	220	220	215	224	220	224	236	226
5	Agricultural machinery	12	20	20	20	18	20	20	20	24	21
6	Industrial machinery	260	280	344	424	327	536	596	620	604	589
7	Office machines	88	112	140	168	127	200	236	252	252	235
8	Automobiles	180	192	212	248	208	304	292	264	228	272
9	Trucks	84	88	96	76	86	72	68	72	104	79
10	Other transportation equipment	200	256	312	336	276	232	528	356	568	421
11	Telecommunication equipment	52	56	68	84	65	100	108	132	152	123
12	Other machinery and equipment(2)	720	516	492	392	530	560	284	548	424	454
13	Adjusting entry	-248	-188	-176	-128	-185	-128	-80	-84	-108	-100
14	Adjusting entry	-104	-96	-68	-56	-81	-12	-4	16	12	3
15	<b>Total</b>	<b>10,972</b>	<b>10,596</b>	<b>10,716</b>	<b>10,904</b>	<b>10,797</b>	<b>11,096</b>	<b>11,408</b>	<b>11,644</b>	<b>11,868</b>	<b>11,504</b>
<b>Business(3)</b>											
16	Residential construction	22,928	25,524	25,652	24,372	24,619	24,492	24,392	24,952	25,172	24,752
17	New construction	11,088	13,116	12,452	11,368	12,006	11,404	11,124	11,332	11,064	11,231
18	Alterations and improvements	8,080	8,340	9,020	8,944	8,596	9,056	9,088	9,708	9,792	9,411
19	Transfer costs	3,784	4,032	4,200	4,120	4,034	4,092	4,264	4,000	4,444	4,200
20	Adjusting entry	-24	36	-20	-60	-17	-60	-84	-88	-128	-90
21	Non-residential construction	26,568	26,120	25,904	26,464	26,264	26,052	25,832	26,100	25,136	25,780
22	Machinery and equipment	23,576	23,516	24,444	25,356	24,223	25,504	25,296	25,592	25,844	25,559
23	Furniture	848	900	940	964	913	1,036	1,028	1,072	1,132	1,067
24	Agricultural machinery	1,916	2,160	2,300	2,132	2,127	2,144	2,024	1,824	1,840	1,958
25	Industrial machinery	8,612	8,172	8,276	8,120	8,295	8,168	7,960	8,088	8,428	8,161
26	Office machines	1,384	1,664	1,984	2,084	1,779	2,076	2,136	2,152	2,188	2,138
27	Automobiles	1,572	1,780	2,032	2,352	1,934	2,712	2,580	2,552	2,544	2,597
28	Trucks	1,656	1,848	2,092	2,100	1,924	2,472	2,372	2,176	2,424	2,361
29	Other transportation equipment	2,428	2,932	2,732	2,616	2,677	2,268	2,492	1,852	2,384	2,249
30	Telecommunication equipment	2,040	1,956	2,000	2,016	2,003	2,180	2,104	2,152	1,904	2,085
31	Other machinery and equipment(2)	5,756	4,104	3,592	4,516	4,492	4,040	4,028	5,192	4,444	4,426
32	Adjusting entry	-2,636	-2,000	-1,504	-1,544	-1,921	-1,592	-1,428	-1,468	-1,444	-1,483
33	Adjusting entry	-300	-508	-416	-232	-364	-212	-220	-244	-212	-222
34	<b>Total</b>	<b>72,772</b>	<b>74,652</b>	<b>75,584</b>	<b>75,960</b>	<b>74,742</b>	<b>75,836</b>	<b>75,300</b>	<b>76,400</b>	<b>75,940</b>	<b>75,869</b>
35	Adjusting entry	-8	4	-4	-4	-3	-8	-8	-16	-12	-11
36	<b>Total investment in fixed capital at 1986 prices</b>	<b>83,736</b>	<b>85,252</b>	<b>86,296</b>	<b>86,860</b>	<b>85,536</b>	<b>86,924</b>	<b>86,700</b>	<b>88,028</b>	<b>87,796</b>	<b>87,362</b>

See footnote(s) at end of statistical tables.

TABLEAU 17. Investissement en capital fixe, par secteur et par type de biens d'équipement aux prix de 1986

Désaisonnalisé au taux annuel

1985					1986					Numéro de matrice CANSIM 006833	N°
I	II	III	IV	Year Année	I	II	III	IV	Year Année		
millions of dollars - millions de dollars											
<b>Administrations publiques(1)</b>											
20	20	12	16	17	16	20	16	16	17	Construction résidentielle	1
9,836	10,568	10,988	10,976	10,592	10,612	10,132	9,796	9,620	10,040	Construction non résidentielle	2
2,276	2,232	2,192	2,172	2,218	2,388	2,576	2,524	2,552	2,510	Machines et matériel	3
212	224	236	232	226	244	240	260	252	249	Meubles	4
20	24	24	32	25	24	28	24	32	27	Machinerie agricole	5
568	436	420	384	452	476	536	528	520	515	Machinerie industrielle	6
236	236	244	252	242	264	296	316	384	315	Machines de bureau	7
188	152	124	128	148	156	156	176	156	161	Automobiles	8
124	148	160	168	150	176	184	192	204	189	Camions	9
288	504	392	436	405	336	344	276	244	300	Autre équipement de transport	10
124	140	136	148	137	160	216	220	228	206	Équipement de télécommunication	11
612	472	544	452	520	552	576	532	532	548	Autre biens d'investissement(2)	12
-96	-104	-88	-60	-87	...	...	...	...	...	Ajustement	13
-24	-52	-60	-68	-51	...	...	...	...	...	Ajustement	14
12,108	12,768	13,132	13,096	12,776	13,016	12,728	12,336	12,188	12,567	<b>Total</b>	15
<b>Entreprises(3)</b>											
25,136	25,796	27,340	29,364	27,184	29,308	30,576	31,336	32,004	30,806	Construction résidentielle	16
10,928	11,880	13,140	14,564	12,620	14,604	14,996	15,480	16,292	15,343	Logements neufs	17
9,564	9,400	9,540	10,084	9,647	9,736	9,832	9,880	9,848	9,824	Améliorations et modifications	18
4,776	4,596	5,332	5,236	4,985	4,968	5,748	5,976	5,864	5,639	Commissions immobilières	19
-132	-80	-72	-20	-76	...	...	...	...	...	Ajustement	20
25,868	27,904	27,736	27,008	27,129	28,380	25,828	24,292	24,004	25,626	Construction non résidentielle	21
27,324	28,184	29,468	29,800	28,694	30,884	32,828	32,820	33,712	32,561	Machines et matériel	22
1,160	1,152	1,296	1,280	1,222	1,284	1,292	1,404	1,340	1,330	Meubles	23
1,744	1,808	2,016	2,060	1,907	1,928	1,944	1,716	1,760	1,837	Machinerie agricole	24
9,180	9,496	10,256	10,684	9,904	10,480	11,460	11,160	11,260	11,090	Machinerie industrielle	25
2,464	2,624	2,796	2,844	2,682	3,020	3,356	3,492	4,192	3,515	Machines de bureau	26
2,932	2,956	3,016	3,252	3,039	3,688	3,716	4,420	3,980	3,951	Automobiles	27
2,276	2,328	2,304	2,356	2,316	2,304	2,380	2,428	2,520	2,408	Camions	28
2,056	2,648	2,344	2,212	2,315	2,004	2,268	1,840	2,108	2,055	Autre équipement de transport	29
2,236	2,028	2,064	1,824	2,038	1,892	2,068	2,184	2,292	2,109	Équipement de télécommunication	30
4,428	4,152	4,252	4,092	4,231	4,284	4,344	4,176	4,260	4,266	Autre biens d'investissement(2)	31
-1,152	-1,008	-876	-804	-960	...	...	...	...	...	Ajustement	32
-80	-108	-144	-244	-144	...	...	...	...	...	Ajustement	33
78,248	81,776	85,000	86,428	82,863	88,572	89,232	88,448	89,720	88,993	<b>Total</b>	34
-16	-20	-12	-12	-15	...	...	...	...	...	Ajustement	35
90,340	94,524	98,120	99,512	95,624	101,588	101,960	100,784	101,908	101,560	<b>Investissement total en capital fixe aux prix de 1986.</b>	36

Voir note(s) à la fin des tableaux statistiques

TABLE 17. Investment in Fixed Capital, by Sector and Type at 1986 Prices - Concluded

Seasonally Adjusted at Annual Rates

No.	CANSIM matrix No. 006833	1987					1988				
		I	II	III	IV	Year Année	I	II	III	IV	Year Année
		millions of dollars - millions de dollars									
	<b>Government(1)</b>										
1	Residential construction	24	8	12	12	14	32	24	20	20	24
2	Non-residential construction	9,992	10,104	10,204	10,220	10,130	10,176	10,224	10,272	10,344	10,254
3	Machinery and equipment(2)	2,544	2,580	2,784	2,936	2,711	2,868	2,924	3,040	3,124	2,989
4	Furniture	264	272	288	308	283	272	268	272	288	275
5	Agricultural machinery	32	44	48	48	43	40	36	40	40	39
6	Industrial machinery	540	528	568	612	562	564	576	568	560	567
7	Office machines	404	468	544	568	496	528	516	540	548	533
8	Automobiles	152	168	168	172	165	120	124	120	136	125
9	Trucks	196	220	240	252	227	272	264	276	280	273
10	Other transportation equipment	264	192	204	220	220	292	364	412	432	375
11	Telecommunication equipment	172	160	152	176	165	212	196	228	248	221
12	Other machinery and equipment	520	528	572	580	550	568	580	584	592	581
13	Adjusting entry	...	...	...	...	...	...	...	...	...	...
14	Adjusting entry	...	...	...	...	...	...	...	...	...	...
15	<b>Total</b>	<b>12,560</b>	<b>12,692</b>	<b>13,000</b>	<b>13,168</b>	<b>12,855</b>	<b>13,076</b>	<b>13,172</b>	<b>13,332</b>	<b>13,488</b>	<b>13,267</b>
	<b>Business(3)</b>										
16	Residential construction	33,584	35,376	36,848	36,520	35,582	36,340	38,056	36,064	37,440	36,325
17	New construction	17,264	18,824	19,868	19,408	18,841	18,664	19,192	18,088	18,284	18,367
18	Alterations and improvements	10,204	11,044	11,308	11,456	11,003	11,680	12,060	12,416	12,636	12,198
19	Transfer costs	6,116	5,508	5,672	5,656	5,738	5,996	6,704	6,460	6,520	6,420
20	Adjusting entry	...	...	...	...	...	...	...	...	...	...
21	Non-residential construction	24,020	25,588	27,112	28,196	26,229	28,480	28,848	29,292	29,436	29,014
22	Machinery and equipment(2)	34,216	35,996	38,184	41,080	37,369	43,016	44,116	44,556	45,256	44,236
23	Furniture	1,344	1,404	1,480	1,596	1,456	1,480	1,448	1,472	1,564	1,491
24	Agricultural machinery	1,584	1,880	1,916	1,852	1,808	1,784	1,528	1,900	1,904	1,779
25	Industrial machinery	11,668	11,628	12,008	12,788	12,023	12,596	12,940	12,648	13,024	12,802
26	Office machines	4,284	4,800	5,344	5,544	4,993	5,500	5,448	5,688	5,904	5,635
27	Automobiles	4,144	4,516	4,824	5,044	4,632	4,776	4,764	5,088	5,300	4,982
28	Trucks	2,400	2,652	2,856	2,932	2,710	2,816	2,752	2,888	2,916	2,843
29	Other transportation equipment	2,400	2,728	2,912	4,012	3,013	6,436	7,488	7,084	6,792	6,950
30	Telecommunication equipment	2,216	2,316	2,532	2,792	2,464	3,008	3,020	3,188	3,120	3,084
31	Other machinery and equipment	4,176	4,072	4,312	4,520	4,270	4,620	4,728	4,600	4,732	4,670
32	Adjusting entry	...	...	...	...	...	...	...	...	...	...
33	Adjusting entry	...	...	...	...	...	...	...	...	...	...
34	<b>Total</b>	<b>91,820</b>	<b>96,960</b>	<b>102,144</b>	<b>105,796</b>	<b>99,180</b>	<b>107,836</b>	<b>109,920</b>	<b>110,812</b>	<b>112,132</b>	<b>110,175</b>
35	Adjusting entry	...	...	...	...	...	...	...	...	...	...
36	<b>Total investment in fixed capital at at 1986 prices</b>	<b>104,380</b>	<b>109,652</b>	<b>115,144</b>	<b>118,964</b>	<b>112,035</b>	<b>120,912</b>	<b>123,092</b>	<b>124,144</b>	<b>125,620</b>	<b>123,442</b>

See footnote(s) at end of statistical tables.



TABLE 18. Business Investment in Inventories

Seasonally Adjusted at Annual Rates

No	CANSIM matrix No. 006738	1983					1984				
		I	II	III	IV	Year Année	I	II	III	IV	Year Année
		millions of dollars - millions de dollars									
	<b>Non-farm(1)</b>										
1	Manufacturing	-2,088	-5,480	-108	1,660	-1,504	1,872	4,536	1,636	1,100	2,286
2	Trade	-2,200	-448	-184	1,940	-223	3,368	940	4,280	3,912	3,125
3	Gold	812	332	1,080	-344	470	-832	460	28	-308	-163
4	Other	-132	-1,048	-1,344	-872	-849	148	1,012	652	268	520
5	<b>Total</b>	<b>-4,320</b>	<b>-6,344</b>	<b>420</b>	<b>1,820</b>	<b>-2,106</b>	<b>4,556</b>	<b>6,948</b>	<b>6,596</b>	<b>4,972</b>	<b>5,768</b>
	<b>Farm(2)</b>										
6	Grains	-880	-732	-388	-940	-735	-436	316	-2,332	-224	-669
7	Other farm-held inventories	-200	-264	144	152	-42	24	120	-368	-604	-207
8	Grain in commercial channels	-560	180	-144	644	30	-44	-1,184	688	-64	-151
9	<b>Total</b>	<b>-1,640</b>	<b>-816</b>	<b>-388</b>	<b>-144</b>	<b>-747</b>	<b>-456</b>	<b>-748</b>	<b>-2,012</b>	<b>-892</b>	<b>-1,027</b>
		1987					1988				
		millions of dollars - millions de dollars									
	<b>Non-farm(1)</b>										
1	Manufacturing	776	-1,708	48	1,860	244	1,840	2,012	836	176	1,216
2	Trade	1,100	3,936	1,740	5,384	3,040	3,972	-740	1,688	-1,036	971
3	Gold	440	-120	588	-132	194	1,244	404	-180	396	466
4	Other	164	-520	-576	-204	-284	-4	92	760	472	330
5	<b>Total</b>	<b>2,480</b>	<b>1,588</b>	<b>1,800</b>	<b>6,908</b>	<b>3,194</b>	<b>7,052</b>	<b>1,768</b>	<b>3,104</b>	<b>8</b>	<b>2,983</b>
	<b>Farm(2)</b>										
6	Grains	-160	-632	-708	-712	-553	-1,204	308	-1,076	-164	-534
7	Other farm-held inventories	288	40	-108	156	94	180	52	260	284	194
8	Grain in commercial channels	-236	260	-160	224	22	68	-1,744	540	240	-224
9	<b>Total</b>	<b>-108</b>	<b>-332</b>	<b>-976</b>	<b>-332</b>	<b>-437</b>	<b>-956</b>	<b>-1,384</b>	<b>-276</b>	<b>360</b>	<b>-564</b>

See footnote(s) at end of statistical tables



TABLEAU 18. Investissement en stocks des entreprises

Désaisonnalisé au taux annuel

1985					1986					Numéro de matrice CANSIM 006738	N <sup>o</sup>
I	II	III	IV	Year Année	I	II	III	IV	Year Année		
millions of dollars - millions de dollars											
										<b>Non agricoles(1)</b>	
636	-468	948	-772	86	-2,656	1,392	-1,400	-56	-680	Industries manufacturières	1
1,272	1,116	1,964	3,132	1,871	8,700	1,412	1,044	-784	2,593	Commerce	2
-272	-48	200	36	-21	-744	-536	-292	876	-174	Or	3
-140	264	244	-124	61	-96	444	-80	-244	6	Autres	4
<b>1,496</b>	<b>864</b>	<b>3,356</b>	<b>2,272</b>	<b>1,997</b>	<b>5,204</b>	<b>2,712</b>	<b>-728</b>	<b>-208</b>	<b>1,745</b>	<b>Total</b>	<b>5</b>
										<b>Agricoles(2)</b>	
532	1,372	1,272	-336	710	244	996	2,060	236	884	Céréales	6
-436	8	136	-4	-74	-228	-356	-324	-180	-272	Autres stocks détenus dans les fermes	7
20	-776	-852	456	-288	668	436	-376	212	235	Céréales en circuit commercial	8
<b>116</b>	<b>604</b>	<b>556</b>	<b>116</b>	<b>348</b>	<b>684</b>	<b>1,076</b>	<b>1,360</b>	<b>268</b>	<b>847</b>	<b>Total</b>	<b>9</b>
1989					1990						
millions of dollars - millions de dollars											
										<b>Non agricoles(1)</b>	
208	-728	800	308	147	-1,184	-1,756				Industries manufacturières	1
-288	5,108	3,984	3,292	3,024	2,624	-760				Commerce	2
-104	104	-248	12	-59	584	-120				Or	3
-608	-776	1,124	980	180	784	684				Autres	4
<b>-792</b>	<b>3,708</b>	<b>5,660</b>	<b>4,592</b>	<b>3,292</b>	<b>2,808</b>	<b>-1,952</b>				<b>Total</b>	<b>5</b>
										<b>Agricoles(2)</b>	
124	1,400	-380	-296	212	-640	312				Céréales	6
144	240	20	-148	64	-432	-428				Autres stocks détenus dans les fermes	7
-212	-36	1,060	-56	189	-420	-484				Céréales en circuit commercial	8
<b>56</b>	<b>1,604</b>	<b>700</b>	<b>-500</b>	<b>465</b>	<b>-1,492</b>	<b>-600</b>				<b>Total</b>	<b>9</b>

Voir notes à la fin des tableaux statistiques.

TABLE 19. Business Investment in Inventories at 1986 Prices

Seasonally Adjusted at Annual Rates

No.	CANSIM matrix No. 006835	1983					1984				
		I	II	III	IV	Year Année	I	II	III	IV	Year Année
		millions of dollars - millions de dollars									
	<b>Non-farm(1)</b>										
1	Manufacturing	-2,128	-5,336	-116	1,816	-1,441	1,676	4,628	1,836	708	2,212
2	Trade	-2,948	-624	720	2,168	-171	4,408	1,256	4,444	4,096	3,551
3	Gold	708	328	1,072	-368	435	-864	480	28	-356	-178
4	Other	-76	-932	-1,284	-912	-801	72	1,008	656	288	506
5	Adjusting entry	-392	124	1,248	-708	68	-324	272	-60	-192	-76
6	<b>Total</b>	<b>-4,836</b>	<b>-6,440</b>	<b>1,640</b>	<b>1,996</b>	<b>-1,910</b>	<b>4,968</b>	<b>7,644</b>	<b>6,904</b>	<b>4,544</b>	<b>6,015</b>
	<b>Farm(2)</b>										
7	Grains	-544	-472	-220	-588	-456	-232	-112	-1,348	-128	-455
8	Other farm-held inventories	-188	-184	28	132	-53	-4	36	-228	-392	-147
9	Grain in commercial channels	-436	304	-352	556	18	-56	-636	396	-48	-86
10	Adjusting entry	176	-44	96	-200	7	16	180	-60	108	61
11	<b>Total</b>	<b>-992</b>	<b>-396</b>	<b>-448</b>	<b>-100</b>	<b>-484</b>	<b>-276</b>	<b>-532</b>	<b>-1,240</b>	<b>-460</b>	<b>-627</b>
		1987					1988				
		millions of dollars - millions de dollars									
	<b>Non-farm(1)</b>										
1	Manufacturing	1,024	-1,856	-32	2,084	305	1,996	1,764	888	-228	1,105
2	Trade	1,076	4,016	1,580	5,532	3,051	3,388	-416	1,428	-160	1,060
3	Gold	408	-100	496	-112	173	1,192	404	-192	436	460
4	Other	256	-480	-692	-16	-233	44	404	760	564	443
5	Adjusting entry	...	...	...	...	...	...	...	...	...	...
6	<b>Total</b>	<b>2,764</b>	<b>1,580</b>	<b>1,352</b>	<b>7,488</b>	<b>3,296</b>	<b>6,620</b>	<b>2,156</b>	<b>2,884</b>	<b>612</b>	<b>3,068</b>
	<b>Farm(2)</b>										
7	Grains	280	-372	-644	-1,440	-544	-2,592	-1,004	-1,916	-740	-1,563
8	Other farm-held inventories	348	12	-180	204	96	128	28	116	332	151
9	Grain in commercial channels	-288	324	-208	308	34	84	-2,064	488	184	-327
10	Adjusting entry	...	...	...	...	...	...	...	...	...	...
11	<b>Total</b>	<b>340</b>	<b>-36</b>	<b>-1,032</b>	<b>-928</b>	<b>-414</b>	<b>-2,380</b>	<b>-3,040</b>	<b>-1,312</b>	<b>-224</b>	<b>-1,739</b>

See footnotes(s) at end of statistical tables.

TABLEAU 19. Investissement en stocks des entreprises aux prix de 1986

Désaisonnalisé au taux annuel

1985					1986					Numéro de matrice CANSIM 006835	N <sup>o</sup>
I	II	III	IV	Year Année	I	II	III	IV	Year Année		
millions of dollars - millions de dollars											
										<b>Non agricoles(1)</b>	
1,308	-676	1,012	-708	234	-2,328	1,136	-1,428	-100	-680	Industries manufacturières	1
2,124	1,444	1,676	3,252	2,124	8,776	1,320	1,092	-816	2,593	Commerce	2
-360	-56	244	44	-32	-744	-540	-244	832	-174	Or	3
-12	168	176	-4	82	-44	452	-8	-376	6	Autres	4
-124	-76	56	-104	-62	...	...	...	...	...	Ajustement	5
<b>2,936</b>	<b>804</b>	<b>3,164</b>	<b>2,480</b>	<b>2,346</b>	<b>5,660</b>	<b>2,368</b>	<b>-588</b>	<b>-460</b>	<b>1,745</b>	<b>Total</b>	<b>6</b>
										<b>Agricoles(2)</b>	
380	868	1,000	-68	545	172	936	2,244	184	884	Céréales	7
-288	24	80	-28	-53	-260	-420	-308	-100	-272	Autres stocks détenus dans les fermes	8
20	-600	-776	324	-258	644	444	-404	256	235	Céréales en circuit commercial	9
64	172	216	-88	91	...	...	...	...	...	Ajustement	10
<b>176</b>	<b>464</b>	<b>520</b>	<b>140</b>	<b>325</b>	<b>556</b>	<b>960</b>	<b>1,532</b>	<b>340</b>	<b>847</b>	<b>Total</b>	<b>11</b>
1989					1990						
millions of dollars - millions de dollars											
										<b>Non agricoles(1)</b>	
240	-776	956	464	221	-1,104	-1,988				Industries manufacturières	1
-952	5,064	2,948	2,796	2,464	1,616	-4				Commerce	2
-120	132	-316	16	-72	652	-152				Or	3
-648	-396	828	692	119	484	820				Autres	4
...	...	...	...	...	...	...				Ajustement	5
<b>-1,480</b>	<b>4,024</b>	<b>4,416</b>	<b>3,968</b>	<b>2,732</b>	<b>1,648</b>	<b>-1,324</b>				<b>Total</b>	<b>6</b>
										<b>Agricoles(2)</b>	
160	1,384	160	280	496	-72	420				Céréales	7
84	236	44	-96	67	-396	-308				Autres stocks détenus dans les fermes	8
-172	-28	984	-52	183	-392	-440				Céréales en circuit commercial	9
...	...	...	...	...	...	...				Ajustement	10
<b>72</b>	<b>1,592</b>	<b>1,188</b>	<b>132</b>	<b>746</b>	<b>-860</b>	<b>-328</b>				<b>Total</b>	<b>11</b>

Voir note(s) à la fin des tableaux statistiques

TABLE 20. Transactions of Residents with Non-Residents in the Income and Expenditure Accounts

Seasonally Adjusted at Annual Rates

No.	CANSIM matrix No. 006740	1983					1984				
		I	II	III	IV	Year Année	I	II	III	IV	Year Année
		millions of dollars - millions de dollars									
1	Exports of goods and services	96,128	101,920	102,972	112,756	103,444	118,196	125,136	130,784	130,024	126,035
2	Merchandise	84,564	88,904	89,752	99,004	90,556	103,604	110,696	115,988	115,028	111,329
3	Non-merchandise	11,564	13,016	13,220	13,752	12,888	14,592	14,440	14,796	14,996	14,706
4	Deduct: Imports of goods and services	82,108	84,316	91,388	101,516	89,832	106,700	110,344	113,508	111,976	110,632
5	Merchandise	67,284	67,832	73,940	83,336	73,098	87,936	90,928	94,344	92,760	91,492
6	Non-merchandise	14,824	16,484	17,448	18,180	16,734	18,764	19,416	19,164	19,216	19,140
7	Add: Net investment income from non-residents	-10,444	-11,564	-12,244	-12,160	-11,603	-12,760	-14,416	-12,560	-14,208	-13,486
8	Investment income received from non-residents	5,552	5,236	5,508	6,080	5,594	5,544	5,320	7,824	6,764	6,363
9	Less: Investment income paid to non-residents	15,996	16,800	17,752	18,240	17,197	18,304	19,736	20,384	20,972	19,849
10	Add: Net current transfers from non-residents	-348	-260	-84	104	-147	-812	-480	-144	-604	-510
11	Current transfers from non-residents(1)	1,496	1,572	1,648	1,896	1,653	1,520	1,704	1,928	1,764	1,729
12	Less: Current transfers to non-residents(2)	1,844	1,832	1,732	1,792	1,800	2,332	2,184	2,072	2,368	2,239
13	Equals: Surplus (+) or deficit (-) of Canada on current transactions with non-residents.	3,228	5,780	-744	-816	1,862	-2,076	-104	4,572	3,236	1,407
	<b>Reconciliation with the "Canadian Balance of International Payments":</b>										
14	Add: Net inheritances and migrants' funds	1,116	1,188	1,276	1,228	1,202	1,328	1,204	1,432	1,196	1,290
15	Equals: Surplus (+) or deficit (-) on current account as per "Canadian Balance of International Payments":	4,344	6,968	532	412	3,064	-748	1,100	6,004	4,432	2,697
		1987					1988				
		millions of dollars - millions de dollars									
1	Exports of goods and services	141,084	141,792	145,172	150,972	144,755	155,408	160,844	158,132	160,540	158,731
2	Merchandise	123,212	123,444	126,388	131,860	126,226	134,588	141,004	138,372	139,776	138,435
3	Non-merchandise	17,872	18,348	18,784	19,112	18,529	20,820	19,840	19,760	20,764	20,296
4	Deduct: Imports of goods and services	134,544	135,904	138,604	150,416	139,867	153,396	152,864	154,004	156,932	154,299
5	Merchandise	110,828	111,240	113,816	124,592	115,119	128,004	127,196	127,728	130,356	128,321
6	Non-merchandise	23,716	24,664	24,788	25,824	24,748	25,392	25,668	26,276	26,576	25,978
7	Add: Net investment income from non-residents	-14,164	-16,740	-17,580	-16,196	-16,170	-13,928	-21,612	-19,044	-20,944	-18,882
8	Investment income received from non-residents	7,368	8,392	7,460	9,004	8,056	13,544	8,012	10,620	13,100	11,319
9	Less: Investment income paid to non-residents	21,532	25,132	25,040	25,200	24,226	27,472	29,624	29,664	34,044	30,201
10	Add: Net current transfers from non-residents	-1,152	-312	-888	-1,212	-891	-928	-344	-880	-772	-731
11	Current transfers from non-residents(1)	1,664	2,416	1,952	2,108	2,035	2,476	2,540	2,496	2,536	2,512
12	Less: Current transfers to non-residents(2)	2,816	2,728	2,840	3,320	2,926	3,404	2,884	3,376	3,308	3,243
13	Equals: Surplus (+) or deficit (-) of Canada on current transactions with non-residents.	-8,776	-11,164	-11,900	-16,852	-12,173	-12,844	-13,976	-15,796	-18,108	-15,181
	<b>Reconciliation with the "Canadian Balance of International Payments":</b>										
14	Add: Net inheritances and migrants' funds	2,232	2,964	3,320	3,508	3,006	4,316	5,040	5,384	5,340	5,020
15	Equals: Surplus (+) or deficit (-) on current account as per "Canadian Balance of International Payments":	-6,544	-8,200	-8,580	-13,344	-9,167	-8,528	-8,936	-10,412	-12,768	-10,161

See footnotes) at end of statistical tables.

TABLEAU 20. Opérations entre les résidents et les non-résidents d'après les comptes des revenus et dépenses

Désaisonnalisées au taux annuel

1985					1986					Numéro de matrice CANSIM 006740	N <sup>o</sup>
I	II	III	IV	Year Année	I	II	III	IV	Year Année		
millions of dollars					millions de dollars						
131,628	135,128	134,038	138,884	134,919	138,944	137,104	138,352	138,076	138,119	Exportations de biens et services	1
116,164	119,484	118,148	122,448	119,061	122,016	119,172	119,360	120,724	120,318	Marchandises	2
15,464	15,644	15,888	16,436	15,858	16,928	17,932	18,992	17,352	17,801	Invisibles	3
116,108	123,304	125,892	128,248	123,388	133,888	130,412	133,852	135,324	133,369	Moins: Importations de biens et services	4
95,920	102,916	105,144	106,700	102,670	111,764	107,736	110,440	111,556	110,374	Marchandises	5
20,188	20,388	20,748	21,548	20,718	22,124	22,676	23,412	23,768	22,995	Invisibles	6
-14,924	-12,764	-14,828	-14,812	-14,332	-17,136	-16,572	-14,492	-17,408	-16,402	Plus: Revenus nets de placements des non-résidents	7
7,464	9,052	7,184	6,616	7,574	7,504	7,076	9,492	6,792	7,716	Revenus de placements reçus des non-résidents	8
22,388	21,816	21,992	21,428	21,906	24,640	23,648	23,984	24,200	24,118	Moins: Revenus de placements versés aux non-résidents.	9
-524	-416	-760	-720	-605	300	-468	-736	560	-86	Plus: Transfers courants nets des non-résidents	10
1,872	1,768	1,728	1,632	1,750	2,484	2,072	1,972	3,280	2,452	Transfers courants reçus des non-résidents(1)	11
2,396	2,184	2,488	2,352	2,355	2,184	2,540	2,708	2,720	2,538	Moins: Transfers courants versés aux non-résidents(2).	12
72	-1,356	-7,444	-4,896	-3,406	-11,780	-10,348	-10,728	-14,096	-11,738	Égale: Excédent (+) ou déficit (-) du Canada au titre des opérations courantes avec les non-résidents.	13
<b>Rapprochement avec la "balance canadienne des paiements internationaux":</b>											
1,460	1,272	1,360	1,572	1,416	1,432	1,552	1,428	1,916	1,582	Plus: Valeur nette des successions et des capitaux des migrants.	14
1,532	-84	-6,084	-3,324	-1,990	-10,348	-8,796	-9,300	-12,180	-10,156	Égale: Excédent (+) ou déficit (-) au compte courant d'après la "balance canadienne des paiements internationaux".	15
1989					1990						
millions of dollars					millions de dollars						
165,876	162,740	181,608	161,184	162,852	164,304	170,440				Exportations de biens et services	1
145,340	142,196	140,644	140,160	142,085	142,788	148,700				Marchandises	2
20,536	20,544	20,964	21,024	20,767	21,516	21,740				Invisibles	3
160,560	164,292	161,256	163,984	162,523	165,368	165,896				Moins: Importations de biens et services	4
133,428	138,548	133,072	135,064	134,528	136,096	136,416				Marchandises	5
27,132	27,744	28,184	28,920	27,995	29,272	29,480				Invisibles	6
-23,572	-21,860	-22,084	-21,092	-22,152	-21,860	-28,140				Plus: Revenus nets de placements des non-résidents	7
9,152	8,856	8,040	7,948	8,499	8,576	8,856				Revenus de placements reçus des non-résidents	8
32,724	30,716	30,124	29,040	30,651	30,436	36,996				Moins: Revenus de placements versés aux non-résidents.	9
-576	-984	-768	-792	-780	-3,520	-672				Plus: Transfers courants nets des non-résidents	10
3,032	2,232	2,244	2,092	2,400	2,592	2,360				Transfers courants reçus des non-résidents(1)	11
3,608	3,216	3,012	2,884	3,180	6,112	3,032				Moins: Transfers courants versés aux non-résidents(2).	12
-18,832	-24,396	-22,500	-24,684	-22,603	-26,444	-24,268				Égale: Excédent (+) ou déficit (-) du Canada au titre des opérations courantes avec les non-résidents.	13
<b>Rapprochement avec la "balance canadienne des paiements internationaux":</b>											
6,416	5,476	5,736	6,044	5,918	6,392	6,324				Plus: Valeur nette des successions et des capitaux des migrants.	14
-12,416	-18,920	-16,764	-18,640	-16,685	-20,052	-17,944				Égale: Excédent (+) ou déficit (-) au compte courant d'après la "balance canadienne des paiements internationaux".	15

Voir note(s) à la fin des tableaux statistiques.

TABLE 21. Implicit Price Indexes, Gross Domestic Product(1)

Using Seasonally Adjusted Data

1986 = 100.0

No.	CANSIM matrix No. 006836	1983					1984				
		I	II	III	IV	Year	I	II	III	IV	Year
						Année					Année
1	Personal expenditure on consumer goods and services.	87.6	88.8	90.0	91.1	89.4	92.0	92.5	93.1	94.0	92.9
2	Durable goods	91.5	91.8	92.7	93.5	92.4	93.8	94.1	94.3	94.7	94.3
3	Semi-durable goods	89.9	91.1	91.8	92.2	91.3	92.7	93.6	94.0	95.0	93.8
4	Non-durable goods	85.6	86.9	89.0	90.3	87.9	92.1	92.3	93.2	94.5	93.0
5	Services	86.7	88.0	88.8	90.2	88.4	90.8	91.4	92.0	93.0	91.8
6	Government current expenditure on goods and services.	87.0	89.5	90.1	91.5	89.6	92.1	92.8	93.5	94.5	93.2
7	Government investment in fixed capital	94.8	96.0	96.9	97.4	96.3	97.7	98.4	99.2	100.6	99.0
8	Non-residential construction	92.4	93.8	95.1	95.8	94.3	95.9	96.3	97.0	98.6	97.0
9	Machinery and equipment	103.3	103.1	103.2	103.7	103.4	104.9	106.5	108.2	108.9	107.2
10	Business investment in fixed capital	94.6	94.6	94.9	94.9	94.8	96.0	96.4	96.7	97.4	96.6
11	Residential construction	85.2	86.1	87.4	87.6	86.6	89.3	90.0	90.1	91.4	90.2
12	Non-residential construction	92.0	92.2	92.6	92.8	92.4	94.5	95.1	95.9	97.4	95.7
13	Machinery and equipment	105.5	104.5	103.7	103.4	104.2	103.1	103.2	103.0	102.4	102.9
14	Exports of goods and services	97.3	97.3	97.5	98.1	97.6	100.3	101.5	101.5	100.6	101.0
15	Merchandise	98.8	98.5	98.5	99.3	98.8	101.8	103.2	103.0	101.7	102.4
16	Non-merchandise	87.1	87.6	89.3	89.3	88.4	89.1	90.2	92.1	93.6	91.2
17	Imports of goods and services	92.1	92.3	91.9	92.6	92.2	94.6	96.8	97.9	98.6	97.0
18	Merchandise	94.8	94.6	94.0	94.6	94.5	96.7	98.7	99.8	100.2	98.9
19	Non-merchandise	77.4	78.2	79.0	80.9	79.0	82.7	85.5	88.0	89.5	86.4
20	<b>Gross Domestic Product</b>	<b>90.8</b>	<b>91.7</b>	<b>92.8</b>	<b>93.9</b>	<b>92.3</b>	<b>94.7</b>	<b>95.0</b>	<b>95.3</b>	<b>95.8</b>	<b>95.2</b>
21	<i>Final domestic demand</i>	89.0	90.2	91.1	92.2	90.7	93.0	93.5	94.1	95.1	93.9
		1987					1988				
1	Personal expenditure on consumer goods and services.	102.7	103.6	104.2	105.3	103.9	106.3	107.5	108.7	109.8	108.1
2	Durable goods	102.0	101.7	102.5	103.9	102.6	104.5	105.4	106.5	108.0	106.1
3	Semi-durable goods	103.0	104.0	105.0	106.2	104.6	107.7	109.2	110.3	111.7	109.7
4	Non-durable goods	102.6	104.3	105.3	106.1	104.6	106.6	107.7	108.8	109.0	108.0
5	Services	102.8	103.6	104.0	105.1	103.9	106.5	107.7	109.0	110.6	108.5
6	Government current expenditure on goods and services.	102.0	104.3	104.4	105.6	104.1	106.7	107.3	108.4	109.9	108.1
7	Government investment in fixed capital	100.2	100.4	100.4	100.7	100.4	101.8	103.0	103.8	104.5	103.3
8	Non-residential construction	100.3	101.1	101.5	101.9	101.2	103.5	105.1	106.2	106.7	105.4
9	Machinery and equipment	99.7	97.4	96.4	96.7	97.5	96.0	95.5	95.5	96.9	96.0
10	Business investment in fixed capital	103.1	103.7	104.6	104.9	104.1	105.4	105.8	107.4	109.1	106.9
11	Residential construction	107.1	109.2	111.2	112.6	110.1	114.3	116.3	119.0	122.2	118.0
12	Non-residential construction	103.2	104.0	104.9	106.5	104.7	108.4	109.7	110.9	112.1	110.3
13	Machinery and equipment	99.1	98.2	97.9	97.0	98.0	95.8	94.5	95.5	96.4	95.6
14	Exports of goods and services	99.9	101.4	102.4	103.1	101.7	102.3	101.8	102.5	103.1	102.4
15	Merchandise	99.4	100.9	102.0	102.5	101.2	101.3	100.8	101.7	102.1	101.5
16	Non-merchandise	103.6	105.1	105.6	107.5	105.5	109.1	109.6	108.5	109.8	109.3
17	Imports of goods and services	97.9	98.1	98.7	98.4	98.3	97.5	95.9	95.7	95.2	96.1
18	Merchandise	97.8	97.9	98.7	98.3	98.2	97.7	96.2	95.9	95.4	96.3
19	Non-merchandise	98.8	99.1	98.8	99.0	98.9	96.8	94.5	94.2	94.5	95.0
20	<b>Gross Domestic Product</b>	<b>102.9</b>	<b>104.5</b>	<b>105.3</b>	<b>106.5</b>	<b>104.8</b>	<b>107.8</b>	<b>109.0</b>	<b>110.5</b>	<b>112.0</b>	<b>109.9</b>
21	<i>Final domestic demand</i>	102.5	103.7	104.2	105.2	103.9	106.1	107.0	108.3	109.6	107.8

See footnotes at end of statistical tables.

TABLEAU 21. Indices implicites de prix, produit intérieur brut(1)

Calculés à partir de données désaisonnalisées

1986 = 100.0

1985					1986					Numéro de matrice CANSIM 006836	N <sup>o</sup>
I	II	III	IV	Year Année	I	II	III	IV	Year Année		
95.1	95.9	96.7	97.5	96.3	98.8	99.4	100.2	101.5	100.0	Dépenses personnelles en biens et services de consommation.	1
95.7	95.7	96.2	96.2	96.0	97.2	100.0	100.8	101.9	100.0	Biens durables	2
95.8	96.6	97.2	98.1	96.9	98.6	99.3	100.4	101.6	100.0	Biens semi-durables	3
95.6	96.7	97.4	98.7	97.1	100.1	99.0	99.8	101.1	100.0	Biens non durables	4
94.2	95.3	96.2	97.2	95.7	98.6	99.6	100.3	101.5	100.0	Services	5
95.7	96.6	97.2	98.0	96.9	98.7	99.4	100.5	101.3	100.0	Dépenses publiques courantes en biens et services.	6
100.8	100.7	100.2	101.7	100.9	100.0	100.1	100.1	99.8	100.0	Investissement des administrations publiques en capital fixe.	7
99.0	98.5	98.1	100.1	98.9	100.0	99.9	100.1	100.0	100.0	Construction non résidentielle	8
107.7	108.8	107.7	106.8	107.8	100.3	100.8	100.0	98.9	100.0	Machines et matériel	9
97.5	98.0	98.2	98.8	98.1	98.2	99.4	100.7	101.6	100.0	Investissement des entreprises en capital fixe	10
91.9	92.3	92.7	94.0	92.8	96.0	98.5	101.4	103.8	100.0	Construction résidentielle	11
98.0	98.4	98.9	99.1	98.6	98.5	99.5	100.6	101.7	100.0	Construction non résidentielle	12
102.0	102.4	102.2	102.4	102.3	100.0	100.3	100.2	99.5	100.0	Machines et matériel	13
100.5	102.5	102.7	102.5	102.0	101.0	99.8	99.0	100.3	100.0	Exportations de biens et services	14
101.4	103.6	103.6	103.1	102.9	101.3	99.8	98.7	100.1	100.0	Marchandises	15
95.1	96.3	97.4	98.8	96.9	99.0	99.4	100.3	101.2	100.0	Invisibles	16
98.5	99.5	99.3	100.8	99.6	101.2	99.7	99.4	99.6	100.0	Importations de biens et services	17
99.5	100.5	100.4	101.6	100.5	101.4	99.8	99.4	99.3	100.0	Marchandises	18
92.4	94.1	94.1	96.9	94.4	100.2	99.1	99.6	101.1	100.0	Invisibles	19
<b>96.2</b>	<b>97.6</b>	<b>98.3</b>	<b>98.5</b>	<b>97.7</b>	<b>98.6</b>	<b>99.6</b>	<b>100.2</b>	<b>101.6</b>	<b>100.0</b>	<b>Produit intérieur brut</b>	<b>20</b>
96.0	96.6	97.2	98.0	97.0	98.7	99.4	100.4	101.4	100.0	Demande intérieure finale	21
1989					1990						
111.0	112.7	114.1	114.8	113.2	116.1	117.0				Dépenses personnelles en biens et services de consommation.	1
109.4	110.5	111.4	111.4	110.7	111.7	111.4				Biens durables	2
113.2	113.9	115.1	115.6	114.5	116.1	116.6				Biens semi-durables	3
110.0	112.7	114.4	115.0	113.0	116.9	118.0				Biens non durables	4
111.8	113.2	114.6	115.6	113.8	117.1	118.3				Services	5
110.4	113.0	113.2	114.5	112.8	115.9	118.5				Dépenses publiques courantes en biens et services.	6
105.2	106.3	107.2	107.0	106.4	107.4	108.2				Investissement des administrations publiques en capital fixe.	7
107.9	109.1	109.9	110.1	109.3	110.1	111.1				Construction non résidentielle	8
95.9	96.8	96.4	94.9	96.0	96.3	96.0				Machines et matériel	9
110.5	110.7	112.7	112.8	111.7	113.0	113.0				Investissement des entreprises en capital fixe	10
125.5	125.3	127.3	129.5	126.9	129.8	127.5				Construction résidentielle	11
113.7	115.6	116.2	116.7	115.5	116.5	117.9				Construction non résidentielle	12
96.1	96.5	98.3	96.5	96.8	97.0	97.7				Machines et matériel	13
104.6	106.0	103.4	103.3	104.3	104.2	103.1				Exportations de biens et services	14
103.5	104.8	101.6	101.2	102.8	102.1	100.8				Marchandises	15
112.7	115.5	117.7	119.6	116.4	121.2	122.3				Invisibles	16
96.3	96.9	96.2	95.6	95.3	97.7	96.2				Importations de biens et services	17
96.6	97.1	96.2	95.4	96.3	97.5	95.6				Marchandises	18
95.0	96.2	96.1	96.3	95.9	98.6	98.8				Invisibles	19
<b>113.4</b>	<b>114.9</b>	<b>115.8</b>	<b>116.6</b>	<b>115.2</b>	<b>117.5</b>	<b>118.5</b>				<b>Produit intérieur brut</b>	<b>20</b>
110.7	112.2	113.5	114.1	112.6	115.2	116.3				Demande intérieure finale	21

Voir notes) à la fin des tableaux statistiques.





TABLEAU 22. Indices de prix à pondération fixe, produit intérieur brut(1)

Calculés à partir de données désaisonnalisées

1986 = 100.0

1985					1986					Numéro de matrice CANSIM 006837	N°
I	II	III	IV	Year Année	I	II	III	IV	Year Année		
94.9	95.8	96.7	97.7	96.3	98.9	99.4	100.2	101.5	100.0	Dépenses personnelles en biens et services de consommation	1
95.2	95.3	96.0	96.2	95.7	97.2	100.0	100.8	102.0	100.0	Biens durables	2
95.6	96.4	97.1	97.9	96.8	98.7	99.3	100.4	101.6	100.0	Biens semi-durables	3
95.4	96.5	97.6	98.9	97.1	100.2	98.9	99.8	101.1	100.0	Biens non durables	4
94.2	95.3	96.3	97.1	95.7	98.5	99.6	100.3	101.6	100.0	Services	5
95.7	96.5	97.1	97.9	96.8	98.7	99.4	100.6	101.3	100.0	Dépenses publiques courantes en biens et services.	6
98.6	98.0	97.7	99.6	98.5	100.0	99.9	100.0	100.1	100.0	Investissement des administrations publiques en capital fixe.	7
99.3	98.4	98.0	100.0	98.9	100.0	99.8	100.0	100.2	100.0	Construction non résidentielle	8
95.8	96.4	96.4	97.8	96.6	100.2	100.3	100.0	99.5	100.0	Machines et matériel	9
95.8	96.3	96.6	97.6	96.6	98.2	99.5	100.5	101.8	100.0	Investissement des entreprises en capital fixe.	10
91.3	92.1	93.3	94.5	92.8	96.2	98.9	101.0	103.9	100.0	Construction résidentielle	11
99.1	98.8	99.1	99.4	99.1	98.6	99.2	100.4	101.8	100.0	Construction non résidentielle	12
95.8	96.8	96.6	98.1	96.8	99.9	100.2	100.1	99.8	100.0	Machines et matériel	13
100.3	101.8	101.5	101.4	101.3	101.0	99.4	99.4	100.2	100.0	Exportations de biens et services	14
101.3	102.9	102.3	101.8	102.1	101.2	99.4	99.3	100.1	100.0	Marchandises	15
95.4	96.5	97.7	99.2	97.2	99.7	99.3	100.1	100.9	100.0	Invisibles	16
98.0	99.2	98.7	100.7	99.2	101.1	99.5	99.5	99.9	100.0	Importations de biens et services	17
99.3	100.5	99.9	101.6	100.3	101.2	99.6	99.5	99.7	100.0	Marchandises	18
92.7	94.4	94.3	97.1	94.6	100.2	99.1	99.6	101.1	100.0	Invisibles	19
95.8	96.6	97.4	97.9	96.9	98.8	99.4	100.3	101.5	100.0	<b>Produit intérieur brut, sans la valeur de la variation matérielle des stocks.</b>	20
95.3	96.1	96.8	97.7	96.5	98.7	99.4	100.4	101.5	100.0	<i>Demande intérieure finale</i>	21
1989					1990						
111.2	112.9	114.3	115.1	113.4	116.5	117.5				Dépenses personnelles en biens et services de consommation.	1
109.6	110.8	111.7	111.8	111.0	112.2	111.9				Biens durables	2
113.1	113.9	115.0	115.6	114.4	116.2	116.7				Biens semi-durables	3
109.9	112.8	114.6	115.4	113.2	117.5	118.9				Biens non durables	4
112.0	113.4	114.9	115.9	114.1	117.4	118.6				Services	5
110.7	113.4	113.5	115.0	113.2	116.2	119.0				Dépenses publiques courantes en biens et services.	6
106.4	107.8	108.6	108.8	107.9	109.2	109.8				Investissement des administrations publiques en capital fixe.	7
108.6	110.1	110.9	111.3	110.2	111.6	112.3				Construction non résidentielle	8
97.4	98.3	99.0	98.5	98.3	99.5	99.6				Machines et matériel	9
112.6	113.7	114.4	115.3	114.0	116.1	116.0				Investissement des entreprises en capital fixe	10
126.2	127.2	128.3	130.3	128.0	131.0	129.9				Construction résidentielle	11
114.3	115.5	115.9	116.8	115.6	117.3	118.4				Construction non résidentielle	12
98.5	99.5	100.1	99.8	99.5	101.1	101.0				Machines et matériel	13
106.5	107.3	105.9	105.9	106.4	106.7	105.9				Exportations de biens et services	14
105.7	106.2	104.2	104.0	105.0	104.6	103.6				Marchandises	15
111.9	115.0	117.4	119.0	115.8	120.8	121.8				Invisibles	18
96.9	97.9	97.4	97.4	97.4	99.2	98.5				Importations de biens et services	17
97.3	98.3	97.7	97.6	97.7	99.4	98.5				Marchandises	18
95.0	96.1	96.0	96.2	95.8	98.5	98.5				Invisibles	19
113.7	115.5	116.2	117.1	115.6	118.1	119.2				<b>Produit intérieur brut, sans la valeur de la variation matérielle des stocks.</b>	20
111.2	113.0	114.0	115.0	113.3	116.2	117.3				<i>Demande intérieure finale</i>	21

Voir notes à la fin des tableaux statistiques.

TABLE 23. Chain Price Indexes, Gross Domestic Product(1)

Using Seasonally Adjusted Data

1986 = 100.0

No.	CANSIM matrix No. 006838	1983					1984				
		I	II	III	IV	Year Année	I	II	III	IV	Year Année
1	Personal expenditure on consumer goods and services	87.0	88.2	89.4	90.6	88.9	91.6	92.1	92.7	93.7	92.6
2	Durable goods	90.9	91.3	92.1	93.0	91.8	93.4	93.7	94.0	94.5	93.8
3	Semi-durable goods	89.7	90.9	91.5	92.0	91.1	92.6	93.4	93.8	94.9	93.7
4	Non-durable goods	85.1	86.3	88.5	89.8	87.5	91.7	91.8	92.9	94.0	92.7
5	Services	86.6	87.9	88.8	90.2	88.4	90.8	91.5	92.1	93.0	91.9
6	Government current expenditure on goods and services	87.0	89.6	90.1	91.5	89.6	92.1	93.0	93.6	94.5	93.3
7	Government investment in fixed capital	91.6	92.8	93.9	94.7	93.5	95.0	95.7	96.6	98.0	96.4
8	Non-residential construction	91.9	93.2	94.5	95.3	93.8	95.4	95.8	96.6	98.3	96.6
9	Machinery and equipment	91.0	91.3	91.4	92.0	91.9	93.3	95.2	96.3	97.1	96.0
10	Business investment in fixed capital	90.1	90.7	91.1	91.3	91.2	92.5	93.4	93.9	94.9	94.1
11	Residential construction	86.0	87.3	88.2	88.1	87.7	89.3	89.8	89.6	90.6	90.1
12	Non-residential construction	91.1	91.8	92.4	92.4	92.6	93.9	94.4	95.4	97.0	96.0
13	Machinery and equipment	93.1	92.9	92.7	93.3	93.0	94.2	95.7	96.5	97.1	96.0
14	Exports of goods and services	94.8	94.9	95.7	96.0	95.7	98.0	99.9	100.3	99.9	99.9
15	Merchandise	96.0	96.0	96.6	96.9	96.8	99.3	101.3	101.5	100.7	101.2
16	Non-merchandise	87.3	88.0	89.9	89.9	88.4	89.6	90.7	92.6	94.1	91.4
17	Imports of goods and services	88.5	88.4	88.8	89.9	88.8	91.6	94.2	95.9	96.4	94.4
18	Merchandise	91.1	90.8	91.0	91.8	91.1	93.6	96.0	97.5	97.9	96.1
19	Non-merchandise	77.5	78.2	79.1	81.0	79.0	82.9	85.9	88.3	89.8	86.8
20	<b>Gross Domestic Product, excluding the value of physical change in inventories.</b>	<b>89.5</b>	<b>90.9</b>	<b>91.8</b>	<b>92.7</b>	<b>91.4</b>	<b>93.8</b>	<b>94.2</b>	<b>94.5</b>	<b>95.2</b>	<b>94.6</b>
21	<i>Final domestic demand</i>	<i>87.7</i>	<i>89.1</i>	<i>90.0</i>	<i>91.0</i>	<i>89.5</i>	<i>92.0</i>	<i>92.6</i>	<i>93.2</i>	<i>94.2</i>	<i>93.1</i>
		1987					1988				
1	Personal expenditure on consumer goods and services	102.7	103.6	104.2	105.3	104.0	106.3	107.4	108.7	109.8	108.1
2	Durable goods	102.2	101.9	102.6	104.0	102.6	104.6	105.5	106.6	108.2	106.2
3	Semi-durable goods	102.9	103.9	104.9	106.0	104.4	107.5	109.0	110.1	111.5	109.5
4	Non-durable goods	102.6	104.3	105.2	106.1	104.5	106.6	107.7	108.8	108.9	108.0
5	Services	102.9	103.7	104.0	105.2	104.0	106.4	107.6	109.0	110.6	108.4
6	Government current expenditure on goods and services	102.1	104.4	104.5	105.7	104.2	106.9	107.5	108.6	110.0	108.2
7	Government investment in fixed capital	100.1	100.6	101.0	101.5	100.8	102.7	103.8	104.8	105.6	104.2
8	Non-residential construction	100.5	101.3	101.8	102.4	101.4	104.2	105.9	107.0	107.8	106.1
9	Machinery and equipment	98.5	97.9	97.6	97.8	98.1	96.8	96.1	96.5	97.2	96.8
10	Business investment in fixed capital	103.1	104.1	104.7	105.8	104.5	106.9	107.7	108.9	110.8	108.7
11	Residential construction	107.5	110.5	111.6	113.3	110.6	115.4	117.9	119.8	123.1	119.0
12	Non-residential construction	103.5	104.1	105.1	107.0	104.9	109.1	110.2	111.4	112.9	110.9
13	Machinery and equipment	98.7	98.0	97.8	97.9	98.3	97.3	96.6	97.2	98.1	97.5
14	Exports of goods and services	99.9	101.8	102.9	104.1	102.2	103.1	103.0	104.4	105.1	104.0
15	Merchandise	99.4	101.3	102.5	103.6	101.7	102.3	102.1	103.8	104.5	103.4
16	Non-merchandise	103.1	104.8	105.9	107.1	105.2	108.8	108.9	108.0	109.1	108.6
17	Imports of goods and services	98.2	98.5	98.9	99.3	98.7	97.4	96.1	96.3	96.7	96.6
18	Merchandise	98.1	98.4	98.9	99.3	98.7	97.5	96.5	96.7	97.2	96.9
19	Non-merchandise	98.9	99.1	98.8	99.1	99.0	96.9	94.5	94.2	94.5	95.0
20	<b>Gross Domestic Product, excluding the value of physical change in inventories.</b>	<b>103.1</b>	<b>104.7</b>	<b>105.4</b>	<b>106.7</b>	<b>104.9</b>	<b>108.0</b>	<b>109.4</b>	<b>110.9</b>	<b>112.3</b>	<b>110.1</b>
21	<i>Final domestic demand</i>	<i>102.6</i>	<i>103.8</i>	<i>104.5</i>	<i>105.4</i>	<i>104.1</i>	<i>106.5</i>	<i>107.4</i>	<i>108.6</i>	<i>109.8</i>	<i>108.7</i>

See footnotes at end of statistical tables.

TABLEAU 23. Indices de prix en chaîne, produit intérieur brut(1)

Calculés à partir de données désaisonnalisées

1986 = 100.0

1985					1986					Numéro de matrice CANSIM 006838	N <sup>o</sup>
I	II	III	IV	Year Année	I	II	III	IV	Year Année		
94.9	95.7	96.6	97.5	96.2	98.8	99.4	100.3	101.5	100.0	Dépenses personnelles en biens et services de consommation.	1
95.4	95.4	96.0	96.1	95.7	97.3	100.0	100.8	101.9	100.0	Biens durables	2
95.7	96.4	97.1	98.0	96.8	98.6	99.3	100.5	101.6	100.0	Biens semi-durables	3
95.2	96.2	97.1	98.4	96.8	100.0	99.0	99.8	101.2	100.0	Biens non durables	4
94.3	95.3	96.4	97.2	95.8	98.5	99.6	100.3	101.6	100.0	Services	5
95.8	96.7	97.2	98.0	96.9	98.7	99.4	100.6	101.3	100.0	Dépenses publiques courantes en biens et services.	6
99.0	98.4	98.0	99.9	98.9	100.0	99.9	100.0	100.1	100.0	Investissement des administrations publiques en capital fixe.	7
99.1	98.3	97.9	100.0	98.9	100.0	99.8	100.0	100.2	100.0	Construction non résidentielle	8
98.6	98.8	98.4	99.4	99.0	100.0	100.3	100.1	99.6	100.0	Machines et matériel	9
95.6	96.0	96.4	97.3	96.7	98.3	99.5	100.4	101.8	100.0	Investissement des entreprises en capital fixe	10
91.0	91.8	92.9	94.3	92.7	96.2	98.9	100.9	104.0	100.0	Construction résidentielle	11
98.0	97.9	98.2	98.5	98.8	98.7	99.1	100.4	101.8	100.0	Construction non résidentielle	12
97.7	98.2	97.8	99.0	98.3	99.9	100.2	100.1	99.8	100.0	Machines et matériel	13
100.4	102.1	101.7	101.7	101.7	100.7	99.5	99.5	100.3	100.0	Exportations de biens et services	14
101.1	102.8	102.2	102.0	102.3	100.9	99.5	99.4	100.2	100.0	Marchandises	15
95.7	96.8	97.9	99.4	97.2	99.7	99.3	100.1	100.9	100.0	Invisibles	16
97.1	98.0	97.6	99.3	97.9	100.9	99.6	99.5	100.0	100.0	Importations de biens et services	17
98.1	98.8	98.4	99.9	98.7	101.1	99.6	99.5	99.8	100.0	Marchandises	18
92.6	94.3	94.2	97.0	94.7	100.2	99.2	99.6	101.0	100.0	Invisibles	19
96.2	97.2	97.8	98.3	97.5	98.7	99.4	100.3	101.6	100.0	<b>Produit intérieur brut, sans la valeur de la variation matérielle des stocks.</b>	20
95.3	96.0	96.7	97.6	96.5	98.7	99.4	100.4	101.5	100.0	<i>Demande intérieure finale</i>	21
1989					1990						
111.1	112.8	114.2	114.9	113.3	116.3	117.2				Dépenses personnelles en biens et services de consommation.	1
109.6	110.9	111.7	111.8	111.0	112.2	111.9				Biens durables	2
113.1	113.9	115.0	115.6	114.4	116.2	116.7				Biens semi-durables	3
109.9	112.7	114.4	115.1	113.1	117.2	118.5				Biens non durables	4
111.8	113.3	114.7	115.6	113.9	117.1	118.3				Services	5
110.7	113.2	113.4	114.7	113.0	116.0	118.6				Dépenses publiques courantes en biens et services.	6
106.2	107.5	108.4	108.5	107.7	108.9	109.4				Investissement des administrations publiques en capital fixe.	7
108.7	110.3	111.2	111.5	110.3	111.8	112.5				Construction non résidentielle	8
96.7	97.4	98.0	97.2	97.6	98.1	97.9				Machines et matériel	9
112.1	113.2	113.9	114.5	113.6	115.3	115.2				Investissement des entreprises en capital fixe	10
125.9	127.0	128.1	130.0	127.6	130.7	129.7				Construction résidentielle	11
114.4	115.6	116.1	117.0	115.8	117.5	118.7				Construction non résidentielle	12
98.0	98.9	99.4	98.9	99.0	100.0	99.8				Machines et matériel	13
106.6	107.4	106.2	106.2	106.7	107.3	106.4				Exportations de biens et services	14
105.8	106.3	104.6	104.4	105.3	105.4	104.3				Marchandises	15
112.1	115.1	117.5	119.2	115.9	121.0	122.1				Invisibles	16
96.8	97.8	97.1	97.0	97.1	98.9	98.0				Importations de biens et services	17
97.1	98.1	97.3	97.2	97.3	99.0	97.9				Marchandises	18
95.1	96.2	96.1	96.3	95.9	98.6	98.7				Invisibles	19
113.9	115.6	116.5	117.4	115.7	118.4	119.5				<b>Produit intérieur brut, sans la valeur de la variation matérielle des stocks.</b>	20
111.1	112.8	113.9	114.6	113.1	115.8	116.9				<i>Demande intérieure finale</i>	21

Voir note(s) à la fin des tableaux statistiques.

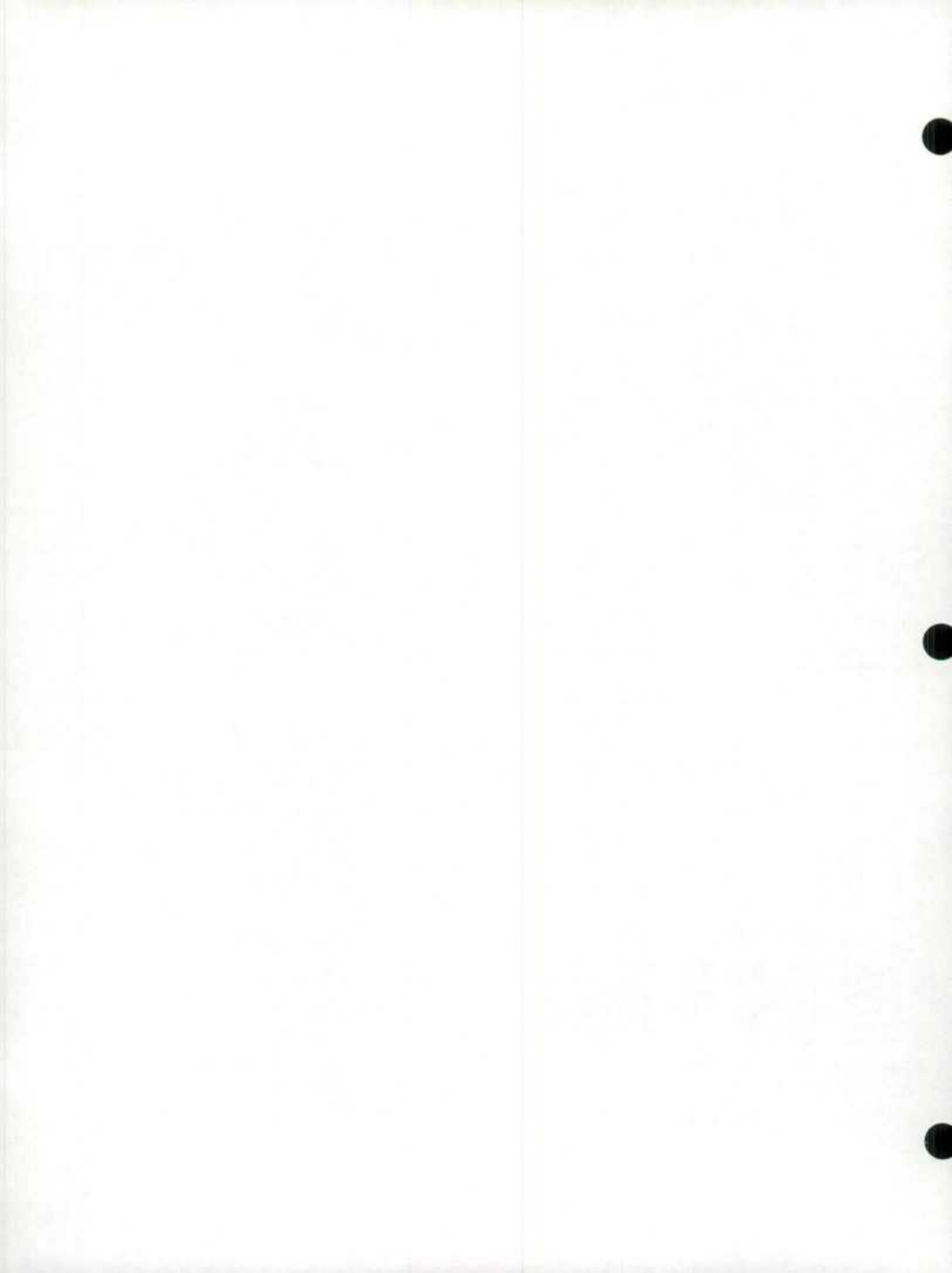

## Footnotes

**Table 1**

1. Includes military pay and allowances. For detail, see Table 6.
2. Excludes profits of government business enterprises.
3. Includes profits (net of losses) of government business enterprises and other government investment income.
4. Includes value of physical change in farm inventories and accrued earnings of farm operators arising out of the operations of the Canadian Wheat Board. Includes also an arbitrary smoothing of crop production and standard seasonal adjustments for withdrawals of grain from farm stock and for the change in farm-held livestock and other inventories. Because of the arbitrary element, too precise an interpretation should not be given the seasonally adjusted figures of value of physical change on farm inventories and therefore the accrued net income of farm operators.
5. Includes net income of independent professional practitioners and imputed net rent on owner-occupied dwellings.
6. See footnote 4, Table 2.

**Table 2**

1. Includes defence expenditures. For amounts, see line 10, Table 10.
2. Includes outlays on new durable assets such as buildings and highway construction by government, other than government business enterprises. Excludes defence construction and equipment which are defined as current expenditure.
3. Comprises capital expenditures by private and government business enterprises, private non-commercial institutions and outlays on new residential construction by individuals. Capital expenditure is defined to include all transfer costs on the sales and purchases of existing fixed assets.
4. The book value of inventories is deflated to remove the effect of price changes and the derived "physical" change is then valued at average prices of the current period to obtain the value of physical change. The difference between this value of physical change and the change in book value is called the inventory valuation adjustment (see line 6, Table 1).
5. See footnote 4, Table 1.

## Notes

**Tableau 1**

1. Y compris solde et indemnités militaires. Détails au tableau 6.
2. Sans les bénéfices des entreprises publiques.
3. Y compris les bénéfices (pertes déduites) des entreprises publiques ainsi que les autres revenus de placements des administrations.
4. Y compris la valeur de la variation matérielle des stocks agricoles et les revenus comptables des exploitants agricoles résultant des activités de la Commission canadienne du blé. Comprend aussi un lissage arbitraire de la production culturale et des ajustements saisonniers normalisés visant les prélèvements de céréales sur les stocks agricoles et la variation des cheptels et des autres stocks détenus dans les fermes. En raison de cet élément arbitraire, on ne devrait pas donner une interprétation trop rigoureuse aux chiffres désaisonnalisés de la valeur de la variation des stocks agricoles et du revenu comptable net des exploitants agricoles.
5. Y compris le revenu net des personnes exerçant une profession pour propre compte et les loyers nets imputés des logements occupés par leur propriétaire.
6. Voir note 4, tableau 2.

**Tableau 2**

1. Y compris les dépenses militaires présentées à la ligne 10, tableau 10.
2. Y compris les dépenses en biens durables neufs (comme les immeubles et les routes) des administrations publiques autres que les entreprises publiques. Ne comprend pas les installations et le matériel militaires, considérés comme dépenses courantes.
3. Comprend les dépenses d'investissement des entreprises privées, des entreprises publiques et des institutions non commerciales privées, ainsi que les dépenses de construction résidentielle neuve des particuliers. Les dépenses d'investissement comprennent tous les frais de mutation relatifs à la vente et à l'achat d'immobilisations existantes.
4. La valeur comptable des stocks est dégonflée de façon à supprimer l'effet des variations de prix. La variation "matérielle" ainsi obtenue est ensuite évaluée aux prix moyens de la période courante, ce qui permet d'obtenir la valeur de la variation matérielle. La différence entre cette valeur de la variation matérielle et la variation de la valeur comptable est appelée ajustement de la valeur des stocks (voir ligne 6, tableau 1).
5. Voir note 4, tableau 1.

## Footnotes – Continued

### Table 3

1. See footnote 2, Table 2.
2. See footnote 3, Table 2.

### Table 4

1. See also Table 20.
2. Gross National Product at 1986 prices can be calculated from 1986 on by deflating net investment income from non-residents with the overall Gross Domestic Product implicit price index and adding the result to Gross Domestic Product at 1986 prices.

### Table 5

1. This item is the adjustment to take account of the accrued earnings of farm operators arising out of the operations of the Canadian Wheat Board. See also footnote 1, Table 6.
2. A positive figure indicates a source of savings made available to the economy by non-residents.
3. For a breakdown between government and business, see Table 16.

### Table 6

1. This item differs from line 4, Table 1 by excluding the adjustment which has been made to take account of the accrued net earnings arising out of the operations of the Canadian Wheat Board ("adjustment on grain transactions").
2. Includes all interest on the public debt paid by government to persons.
3. Charitable and other contributions and bad debt write-offs.
4. This item is the transfer portion of interest on consumer debt.

### Table 9

1. Includes capital consumption allowances as shown in line 16.
2. Includes net purchase of existing non-financial assets.

## Notes – suite

### Tableau 3

1. Voir note 2, tableau 2.
2. Voir note 3, tableau 2.

### Tableau 4

1. Voir également le tableau 20.
2. Le produit national brut aux prix de 1986 peut être calculé, de 1986 à aujourd'hui, en dégonflant les revenus nets de placements des non-résidents avec l'indice implicite de prix du produit intérieur brut et en ajoutant ce résultat au produit intérieur brut aux prix de 1986.

### Tableau 5

1. Cette rubrique vise l'ajustement apporté pour tenir compte des revenus comptables des exploitants agricoles résultant des activités de la Commission canadienne du blé. Voir également note 1, tableau 6.
2. Un chiffre positif indique une source d'épargne mise à la disposition de l'économie par les non-résidents.
3. Pour une ventilation entre le secteur des administrations publiques et celui des entreprises, voir le tableau 16.

### Tableau 6

1. Cette rubrique diffère de la ligne 4, tableau 1, en ce qu'elle exclut l'ajustement visant le revenu comptable net au titre des activités de la Commission canadienne du blé ("ajustement relatif aux transactions de céréales").
2. Y compris tous les intérêts sur la dette publique payés par les administrations publiques aux particuliers.
3. Dons de charité, autres contributions et amortissement des mauvaises créances.
4. Il s'agit de la partie "transferts" des intérêts sur la dette de consommation.

### Tableau 9

1. Comprennent les provisions pour consommation de capital figurant à la ligne 16.
2. Y compris l'achat net d'actifs existants non financiers.

**Footnotes – Continued****Table 10**

1. Includes capital consumption allowances as shown in line 20.
2. See footnote 2, Table 9.

**Table 11**

1. Includes capital consumption allowances as shown in line 19.
2. See footnote 2, Table 9.

**Table 12**

1. The quarterly figures of real property taxes unadjusted and seasonally adjusted are obtained by dividing annual totals by four since real property taxes accrue uniformly throughout the taxation year. Because in recent years changes in real property tax rates have been generally upward, this treatment gives rise to a fictitious seasonal between the fourth and first quarters in the seasonally adjusted taxes series.
2. Includes capital consumption allowances as shown in line 15.
3. See footnote 2, Table 9.

**Table 13**

1. Includes capital consumption allowances as shown in line 10.
2. See footnote 2, Table 9.

**Table 14**

1. See footnote 2, Table 9.

**Table 15**

1. Includes undistributed earnings accruing to non-residents.

**Table 16**

1. See footnote 2, Table 2.
2. Due to methodological changes, for the years 1981 to 1984 this series includes special balancing adjustments.

**Notes – suite****Tableau 10**

1. Comprennent les provisions pour consommation de capital figurant à la ligne 20.
2. Voir note 2, tableau 9.

**Tableau 11**

1. Comprennent les provisions pour consommation de capital figurant à la ligne 19.
2. Voir note 2, tableau 9.

**Tableau 12**

1. Les estimations trimestrielles des impôts fonciers, à la fois non désaisonnalisées et désaisonnalisées, sont obtenues en divisant les chiffres annuels par quatre, étant donné que ces impôts s'accumulent de façon uniforme tout au long de l'année d'imposition. Comme les changements des taux ont en général relevé le niveau des impôts fonciers au cours des dernières années, il en est résulté une saisonnalité fictive entre les quatrième et premier trimestres dans les séries désaisonnalisées.
2. Comprennent les provisions pour consommation de capital figurant à la ligne 15.
3. Voir note 2, tableau 9.

**Tableau 13**

1. Comprennent les provisions pour consommation de capital figurant à la ligne 10.
2. Voir note 2, tableau 9.

**Tableau 14**

1. Voir note 2, tableau 9.

**Tableau 15**

1. Y compris les bénéfices non répartis allant aux non-résidents.

**Tableau 16**

1. Voir note 2, tableau 2.
2. Pour la période 1981-1984, cette série comprend des ajustements spéciaux en raison de changements méthodologiques.

## Footnotes – Continued

For details on the methodological changes, see the article in the third quarter 1989 edition of this publication.

3. See footnote 3, Table 2.

### Table 17

1. See footnote 2, Table 2.
2. See footnote 2, Table 16.
3. See footnote 3, Table 2.

### Table 18

1. Up to the fourth quarter of 1983, the value of change in non-farm business inventories is seasonally adjusted at the aggregate level. For the period beginning with the first quarter of 1984, the aggregate value of change is the sum of the seasonally adjusted components.
2. Includes an arbitrary smoothing of crop production and standard seasonal adjustments for withdrawals of grain from farm stock and for the change in farm-held livestock and other inventories. Because of the arbitrary element, too precise an interpretation should not be given to the seasonally adjusted figures.

### Table 19

1. See footnote 1, Table 18.
2. See footnote 2, Table 18.

### Table 20

1. Includes withholding taxes, pension receipts and personal remittances from abroad.
2. Includes withholding taxes paid to foreign governments, personal remittances, government official contributions and government pension payments.

## Notes – suite

Pour plus de renseignements sur les changements méthodologiques, voir l'article qui a paru dans l'édition du troisième trimestre de 1989 de cette publication.

3. Voir note 3, tableau 2.

### Tableau 17

1. Voir note 2, tableau 2.
2. Voir note 2, tableau 16.
3. Voir note 3, tableau 2.

### Tableau 18

1. Jusqu'au quatrième trimestre de 1983, la valeur de la variation matérielle des stocks des entreprises non agricoles est désaisonnalisée au niveau global; à partir de 1984, elle est la résultante de la somme des composantes désaisonnalisées individuellement.
2. Comprend un lissage arbitraire de la production culturale et des ajustements saisonniers normalisés visant les prélèvements de céréales sur les stocks agricoles et la variation des cheptels et des autres stocks détenus dans les fermes. En raison de cet élément arbitraire, on ne devrait pas donner une interprétation trop rigoureuse aux chiffres désaisonnalisés.

### Tableau 19

1. Voir note 1, tableau 18.
2. Voir note 2, tableau 18.

### Tableau 20

1. Comprennent les retenues fiscales, les pensions reçues et les versements des particuliers reçus de l'étranger.
2. Comprennent les retenues fiscales versées aux gouvernements étrangers, les versements des particuliers, les contributions officielles des administrations publiques et les pensions versées par celles-ci.



## Footnotes – Continued

Table 21

1. The implicit price indexes, derived by dividing the value figures in current dollars by the constant dollar figures, are currently weighted price indexes. They reflect not only pure price changes, but also changing expenditure patterns within and between major groups. Quarter-to-quarter comparisons based on the seasonally adjusted data are less subject to the problem of shifting weights than are similar comparisons based on data unadjusted for seasonality and therefore may be used as indicators of price change.

Table 22

1. Fixed-weighted or base-weighted indexes use the pattern of expenditure in the base periods (1971 weights for the period 1971-1980, 1981 weights for the period 1981-1985 and 1986 weights from 1986 on) to aggregate the detailed price indexes in each period. The indexes therefore represent price change among periods using a constant set of weights: the price movement of the fixed-weighted indexes is not affected by compositional changes in expenditures among components and periods as can be the case with the implicit indexes. The weights used have been as follows:

## Notes – suite

Tableau 21

1. Les indices implicites de prix, qui s'obtiennent en divisant les valeurs en dollars courants par les valeurs en dollars constants, sont des indices de prix à pondération courante. Ils rendent compte non seulement des variations de prix, mais aussi de l'évolution des régimes de dépenses dans les principaux groupes et entre ces derniers. Les changements trimestriels des indices implicites fondés sur des données désaisonnalisées sont moins touchés par les variations de poids que ne le sont ceux basés sur des données non désaisonnalisées et peuvent donc être utilisés pour évaluer les variations de prix.

Tableau 22

1. Les indices à pondération fixe ou à pondération d'année de base utilisent pour chacune des périodes la composition des dépenses de la période de référence (poids de 1971 pour la période 1971-1980, poids de 1981 pour la période de 1981-1985 et poids de 1986 depuis 1986) pour l'agrégation des indices de prix individuels. Les indices mesurent la variation de prix entre des périodes où la pondération est maintenue constante; les variations de prix des indices à pondération fixe ne sont pas affectées par les changements dans la composition des dépenses entre les périodes et les composantes comme dans le cas des indices implicites. Les poids suivants ont été utilisés:

	1971	1981	1986	
Personal expenditure	58.6	55.3	59.0	Dépenses personnelles
Durable goods	8.2	7.9	8.8	Biens durables
Semi-durable goods	7.7	6.2	6.1	Biens semi-durables
Non-durable goods	18.4	16.8	16.6	Biens non durables
Services	24.3	24.4	17.5	Services
Government current expenditure on goods and services	19.5	19.4	19.9	Dépenses publiques courantes en biens et services
Government investment in fixed capital	4.0	2.6	2.5	Investissement des administrations en capital fixe
Non-residential construction	3.5	2.2	2.0	Construction non résidentielle
Machinery and equipment	0.5	0.4	0.5	Machines et matériel
Business investment in fixed capital	17.7	21.6	17.7	Investissement des entreprises en capital fixe
Residential construction	4.8	5.8	6.1	Construction résidentielle
Non-residential construction	6.3	7.7	5.1	Construction non résidentielle
Machinery and equipment	6.6	8.1	6.5	Machines et matériel
Exports of goods and services	23.5	27.3	27.4	Exportations de biens et services
Imports of goods and services	-23.3	-26.2	-26.5	Importations de biens et services
GDP, excluding the value of physical change in inventories	100.0	100.0	100.0	PIB, sans la valeur de la variation matérielle des stocks
Final domestic demand	99.8	98.9	99.2	Demande intérieure finale

**Footnotes – Concluded****Table 23**

1. Chain indexes measure price change between two consecutive periods, using as weights the composition of expenditure in the first of the two periods. In this table, quarterly indexes are calculated with quarterly weights, and linked quarterly, while annual indexes are calculated with annual weights and are linked annually. Chain indexes contrast with the fixed-weighted indexes in Table 22, using weights of the base period currently 1986 and the implicit indexes in Table 21, which use weights of the current periods. Percentage changes in the chain indexes reflect price change unaffected by compositional changes between the consecutive periods, that is, between years for the annual series or from quarter to quarter for the quarterly series.

**Notes – fin****Tableau 23**

1. Les indices-chaînes mesurent la variation de prix entre deux périodes successives, utilisant comme pondération la composition des dépenses de la première des deux périodes. Dans ce tableau, les indices trimestriels sont calculés à partir d'une pondération trimestrielle et raccordés trimestriellement alors que les indices annuels sont calculés à partir d'une pondération annuelle et raccordés annuellement. Les indices-chaînes se distinguent des indices à pondération fixe du tableau 22, dont la pondération est celle de la période de base (présentement 1986) et des indices implicites du tableau 21, à pondération courante. Les variations en pourcentage des indices-chaînes traduisent les variations de prix sans l'effet des changements dans la composition des dépenses entre périodes successives, d'une année ou d'un trimestre à l'autre, selon qu'il s'agit de séries annuelles ou trimestrielles.



# ORDER FORM

Income & Expenditure Accounts Division

**MAIL TO:**  
**Publication Sales**  
**Statistics Canada**  
**Ottawa, Ontario, K1A 0T6**

**FAX: (613) 951-1584**

*(Please print)*  
 Company \_\_\_\_\_  
 Department \_\_\_\_\_  
 Attention \_\_\_\_\_  
 Address \_\_\_\_\_  
 City \_\_\_\_\_ Province \_\_\_\_\_  
 Postal Code \_\_\_\_\_ Tel. \_\_\_\_\_

**METHOD OF PAYMENT**

Purchase Order Number *(please enclose)* \_\_\_\_\_

Payment enclosed \$ \_\_\_\_\_

**Charge to my:**  MasterCard  VISA

Account Number \_\_\_\_\_

Expiry Date \_\_\_\_\_

Bill me later (max. \$500)

Client Reference Number \_\_\_\_\_

Signature \_\_\_\_\_

Catalogue Number	Title	Frequency/ Release Date	Annual Subscription or Book Price			Quantity	Total \$
			Canada	United States	Other Countries		
13-001	National Income and Expenditure Accounts – Quarterly Estimates, 1983-1990	Quarterly (4 issues)	80.00	96.00	112.00		
13-201	National Income and Expenditure Accounts – Annual Estimates, 1978-1989	Annual 11/90	39.00	47.00	55.00		
13-213	Provincial Economic Accounts – Annual Estimates, 1985-1989	Annual 03/91	40.00	48.00	56.00		
13-213P	Provincial Economic Accounts – Preliminary Estimates, 1989	Annual 06/90	26.00	31.00	36.00		
13-213S	Provincial Economic Accounts – Historical Issue, 1961-1986	Occasional 06/88	70.00	80.00	80.00		
13-531	National Income and Expenditure Accounts – Annual Estimates, 1926-1986	Occasional 06/88	50.00	52.00	52.00		
13-533	National Income and Expenditure Accounts – Quarterly Estimates, 1947-1986	Occasional 02/89	50.00	60.00	60.00		

**PACKAGES: PUBLICATION WITH DISKETTES**

10-294	National Income and Expenditure Accounts – Quarterly Estimates, 1983-1990 plus corresponding diskette with every issue of 13-001	Quarterly (4 issues)	180.00	216.00	232.00		
10-297	National Income and Expenditure Accounts – Annual Estimates, 1978-1989 plus corresponding diskette(s) for 13-201	Annual 11/90	119.00	143.00	151.00		
10-299	Provincial Economic Accounts – Annual Estimates, 1985-1989 plus corresponding diskette(s) for 13-213	Annual 03/91	120.00	144.00	152.00		

**SPECIAL PUBLICATION PACKAGE**

10-213	Provincial Economic Accounts – Annual Estimates (13-213) and Preliminary Estimates (13-213P)	Annual	53.00	63.00	74.00		

Version française de ce bon de commande disponible sur demande





# BON DE COMMANDE

Division des comptes des revenus et dépenses

**POSTEZ À :**

Vente des publications  
Statistique Canada  
Ottawa (Ontario) K1A 0T6

Télécopieur : (613) 951-1584

(En caractères d'imprimerie s.v.p.)

Entreprise \_\_\_\_\_

Service \_\_\_\_\_

À l'attention de \_\_\_\_\_

Adresse \_\_\_\_\_

Ville \_\_\_\_\_ Province \_\_\_\_\_

Code postal \_\_\_\_\_ Tél. \_\_\_\_\_

**MODALITÉS DE PAIEMENT**

Numéro de la commande (inclure s.v.p.) \_\_\_\_\_

Paiement inclus \_\_\_\_\_ \$

Portez à mon compte :  MasterCard  VISA

N° de compte \_\_\_\_\_

Date d'expiration \_\_\_\_\_

Facturez-moi plus tard (max. 500 \$)

Numéro de référence du client \_\_\_\_\_

Signature \_\_\_\_\_

Numéro au catalogue	Titre	Fréquence de parution/ Date de parution	Abonnement annuel ou prix de la publ.			Quantité	Total \$
			Canada	États-Unis	Autres pays		
13-001	Comptes nationaux des revenus et dépenses – Estimations trimestrielles, 1983-1990	Trimestriel 4 numéros	80.00	96.00	112.00		
13-201	Comptes nationaux des revenus et dépenses – Estimations annuelles, 1978-1989	Annuel 11/90	39.00	47.00	55.00		
13-213	Comptes économiques provinciaux – Estimations annuelles, 1985-1989	Annuel 03/91	40.00	48.00	56.00		
13-213P	Comptes économiques provinciaux – Estimations préliminaires, 1989	Annuel 06/90	26.00	31.00	36.00		
13-213S	Comptes économiques provinciaux – Édition historique, 1961-1986	Hors série 06/88	70.00	80.00	80.00		
13-531	Comptes nationaux des revenus et dépenses – Estimations annuelles, 1926-1986	Hors série 06/88	50.00	52.00	52.00		
13-533	Comptes nationaux des revenus et dépenses – Édition historique, 1947-1986	Hors série 02/89	50.00	60.00	60.00		

**ENSEMBLE: PUBLICATIONS AVEC DISQUETTES**

10-294	Comptes nationaux des revenus et dépenses – Estimations trimestrielles, 1983-1990 plus disquette correspondante à chaque numéro de 13-001	Trimestriel 4 numéros	180.00	216.00	232.00		
10-297	Comptes nationaux des revenus et dépenses – Estimations annuelles, 1978-1989 plus disquette(s) correspondante(s) de 13-201	Annuel 11/90	119.00	143.00	151.00		
10-299	Comptes économiques provinciaux – Estimations annuelles, 1985-1989 plus disquette(s) correspondante(s) de 13-213	Annuel 03/91	120.00	144.00	152.00		

**ENSEMBLE SPÉCIAL DE PUBLICATIONS**

10-213	Comptes économiques provinciaux – Estimations annuelles (13-213) et Estimations préliminaires (13-213P)	Annuel	53.00	63.00	74.00		

This order coupon is available in English upon request



Statistique Canada  
Statistics Canada

Canada



# No other monthly report on the Canadian Economy has this much to offer

## Canadian Economic Observer

The most extensive and timely information source for people who want objective facts and analysis on the Canadian Economy... every month.

## Current economic conditions

Brief, "to the point" a current update summary of the economy's performance including trend analyses on employment, output, demand and the leading indicator.

## Feature articles

In-depth research on current business and economic issues: business cycles, employment trends, personal savings, business investment plans and corporate concentration.

## Statistical summary

Statistical tables, charts and graphs cover national accounts, output, demand, trade, labour and financial markets.

## Regional analysis

Provincial breakdowns of key economic indicators.

## International overview

Digest of economic performance of Canada's most important trading partners — Europe, Japan and the U.S.

## Economic and statistical events

Each month, CEO also publishes a chronology of current events that will affect the economy, and information notes about new products from Statistics Canada.

## Consult with an expert

The names and phone numbers of the most appropriate Statistics Canada contacts are provided with each data table in the statistical summary; not only can you read the data and the analysis, you can talk to the experts about it.

## The Canadian Economic Observer

(Catalogue no. 11-010) is \$220 annually in Canada, US\$260 in the United States and US\$310 in other countries.

To order, write Publication Sales, Statistics Canada, Ottawa, Ontario, K1A 0T6 or contact the nearest Statistics Canada Regional Reference Centre listed in this publication.

For faster service, fax your order to 1-613-951-1584. Or call toll free at 1-800-267-6677 and use your VISA or MasterCard.

# La seule publication à vous offrir autant d'information sur l'économie canadienne

## L'Observateur économique canadien

La revue la plus complète et la plus à jour qui soit pour les gens qui désirent des renseignements objectifs et une analyse de l'économie canadienne... chaque mois.

## Les conditions économiques actuelles

Résumé bref et incisif de l'actualité économique du mois, comportant l'analyse des tendances de l'emploi, de la production, de la demande et de l'indicateur avancé.

## Les études spéciales

Recherche approfondie sur les questions du domaine des affaires et de l'économie : cycles économiques, tendances de l'emploi, épargne personnelle, projets d'investissement et concentration des sociétés.

## L'aperçu statistique

Tableaux, graphiques et diagrammes englobant les statistiques des comptes nationaux, de la production, de la demande, du commerce, de l'emploi et des marchés financiers.

## L'analyse régionale

Ventilation par province des indicateurs économiques stratégiques.

## Le survol de l'économie internationale

Un sommaire du rendement de l'économie des partenaires commerciaux du Canada, comme l'Europe, le Japon et les États-Unis.

## Événements économiques et statistiques

Chaque mois, L'OEC publie une chronologie des événements qui influenceront l'économie de même que des renseignements sur les nouveaux produits de Statistique Canada.

## Consultez un expert

Les noms et numéros de téléphone des personnes-ressources figurent à chaque tableau de l'aperçu statistique; non seulement pouvez-vous lire les données et l'analyse, mais vous pouvez de plus discuter du sujet avec les experts de Statistique Canada.

## L'Observateur économique canadien.

(n° 11-010 au catalogue) coûte 220 \$ l'abonnement annuel au Canada, 260 \$ US aux États-Unis et 310 \$ US dans les autres pays.

Pour commander, veuillez écrire à Vente des publications, Statistique Canada, Ottawa (Ontario), K1A 0T6 ou communiquer avec le Centre régional de consultation de Statistique Canada le plus près (voir la liste figurant dans la présente publication).

Pour un service plus rapide, commandez par télécopieur au 1-613-951-1584. Ou composez sans frais le 1-800-267-6677 et utilisez votre carte VISA ou MasterCard.



# The Authority.

The Income and Expenditure Accounts from Statistics Canada. Authoritative publications with the comprehensive picture of current economic developments in Canada. First-hand data presented with all the underlying details right at your fingertips. Subscribe today to either the comprehensive annual edition (catalogue 13-201) or the concise quarterly (catalogue 13-001) available in hard copy publication, convenient diskette or computer printout formats. Call Yvele Paquette at 613-951-3819 for information or simply place your order toll-free at 1-800-267-6677.

# L'autorité en la matière.

Les comptes des revenus et dépenses de Statistique Canada. Des publications faisant autorité qui présentent un portrait global de la conjoncture économique au Canada. Des données de première main et tous les détails pertinents juste à votre portée. Abonnez-vous dès maintenant à l'édition annuelle détaillée (13-201 au catalogue) ou à l'édition trimestrielle (13-001 au catalogue), disponibles sous forme de publication, disquette ou imprimé. Communiquez avec Yvele Paquette au 613-951-3819 pour plus de renseignements, ou passez directement votre commande sans frais au 1-800-267-6677.

