

**Inventories,
shipments and
orders in
manufacturing
industries**

**Stocks,
livraisons
et commandes
des industries
manufacturières**

NOVEMBER 1977

NOVEMBRE 1977

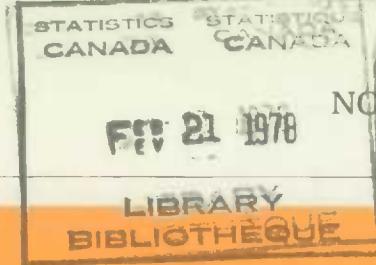

STATISTICS CANADA — STATISTIQUE CANADA

Manufacturing and Primary Industries Division — Division des industries manufacturières et primaires

INVENTORIES, SHIPMENTS AND ORDERS IN MANUFACTURING INDUSTRIES

(Projected from 1974 Census of Manufacturers benchmarks with adjustment of 1975
shipments estimates to preliminary census data for that year)

STOCKS, LIVRAISONS ET COMMANDES DES INDUSTRIES MANUFACTURIÈRES

(Projections effectuées à partir des données de référence du recensement des
manufactures de 1974 et rectifications aux estimations des livraisons de 1975
par rapport aux données préliminaires de recensement pour cette année)

NOVEMBER - 1977 - NOVEMBRE

Published by Authority of
The Minister of Industry, Trade and Commerce

Publication autorisée par
le ministre de l'Industrie et du Commerce

February - 1978 - Février
5-3302-901

Price—Prix: 55 cents
\$5.50 a year—par année

Vol. 31—No. 11

Statistics Canada should be credited when reproducing or quoting any part of this document
Reproduction ou citation autorisées sous réserve d'indication de la source: Statistique Canada

Ottawa

SYMBOLS

The following standard symbols are used in Statistics Canada publications:

- . . figures not available.
- . . . figures not appropriate or not applicable.
- nil or zero.
- - amount too small to be expressed.
- p preliminary figures.
- r revised figures.
- x confidential to meet secrecy requirements of the Statistics Act.

SIGNES CONVENTIONNELS

Les signes conventionnels suivants sont employés uniformément dans les publications de Statistique Canada:

- . . nombres indisponibles.
- . . . n'ayant pas lieu de figurer.
- néant ou zéro.
- - nombres infimes.
- p nombres provisoires.
- r nombres rectifiés.
- x confidentiel en vertu des dispositions de la Loi sur la statistique relatives au secret.

TABLE OF CONTENTS

	Page
Highlights (Charts and Text)	4
Table	
1. Estimated Value of Shipments in All Manufacturing Industries, by Province of Origin	7
2. Estimated Value of Shipments, Orders and Inventory in All Manufacturing Industries	8
3. Estimated Value of Shipments, Orders and Inventory in Manufacturing Industries, grouped according to the Standard Industrial Classification:	
Non-Durable - Groups 1, 2, 3, 4, 5, 6, 7, 10, 11, 18, 19 and 20	9
Durable - Groups 8, 9, 12, 13, 14, 15, 16 and 17	10
Group	
1 - Food and Beverage Industries	11
2 - Tobacco Products Industries	12
3 - Rubber and Plastics Products Industries	13
4 - Leather Industries	14
5 - Textile Industries	15
6 - Knitting Mills	16
7 - Clothing Industries	17
8 - Wood Industries	18
9 - Furniture and Fixture Industries	19
10 - Paper and Allied Industries	20
11 - Printing, Publishing and Allied Industries	21
12 - Primary Metal Industries	22
13 - Metal Fabricating Industries (except Machinery and Transportation Equipment Industries)	23
14 - Machinery Industries (except Electrical Machinery)	24
15 - Transportation Equipment Industries	25
16 - Electrical Products Industries	26
17 - Non-metallic Mineral Products Industries	27
18 - Petroleum and Coal Products Industries	28
19 - Chemical and Chemical Products Industries	29
20 - Miscellaneous Manufacturing Industries	30
4. Estimated Value of Shipments, Orders and Inventory in Manufacturing Industries, grouped according to Economic Use Classification:	
Non-durable Consumer Goods Industries	31
Durable Consumer Goods Industries	32
Machinery and Equipment Industries	33
Construction Materials and Component Industries	34
Other Intermediate Goods and Supplies Industries	35
Export-based Industries	36
Supplementary Classification - Automotive Products Industries	37
5. Estimated Value of Shipments, by Industry Group and Province	38
6. Estimated Value of Shipments, Orders and Inventories in Selected Individual Industries	42
7. Ratios of Total Inventory Owned and Finished Products to Shipments by Industry Groups (Based on Seasonally Adjusted Figures)	34
8. Industries classified by Economic Use Groups	35
Concepts and Methods	60

TABLE DES MATIÈRES

	Page
Points saillants (graphiques et texte)	4
Tableau	
1. Valeur estimative des livraisons de toutes les industries manufacturières, par province d'origine	7
2. Valeur estimative des livraisons, commandes et stocks des industries manufacturières	8
3. Valeur estimative des livraisons, commandes et stocks des industries manufacturières groupées d'après la Classification type des industries:	
Biens non durables - groupes 1, 2, 3, 4, 5, 6, 7, 10, 11, 18, 19 et 20	9
Biens durables - groupes 8, 9, 12, 13, 14, 15, 16 et 17	10
Groupe	
1 - Industrie des aliments et boissons	11
2 - Industrie du tabac	12
3 - Industrie du caoutchouc et des produits en matière plastique	13
4 - Industrie du cuir	14
5 - Industrie textile	15
6 - Bonneterie	16
7 - Industrie de l'habillement	17
8 - Industrie du bois	18
9 - Industrie du meuble et des articles d'ameublement	19
10 - Industrie du papier et activités annexes	20
11 - Imprimerie, édition et activités annexes	21
12 - Première transformation des métaux	22
13 - Fabrication de produits en métal (sauf machines et équipement de transport)	23
14 - Fabrication de machines (sauf électriques)	24
15 - Fabrication d'équipement de transport	25
16 - Fabrication de produits électriques	26
17 - Fabrication de produits minéraux non métalliques	27
18 - Fabrication de produits du pétrole et du charbon	28
19 - Industrie chimique	29
20 - Industries manufacturières diverses	30
4. Valeur estimative des livraisons, commandes et stocks des industries manufacturières groupées d'après la classification économique en fonction de l'utilisation:	
Industries des biens de consommation non durables	31
Industries des biens de consommation durables	32
Industries des machines et du matériel	33
Industries des matériaux et des éléments de construction	34
Industries des autres produits et fournitures intermédiaires	35
Industries orientées vers l'exportation	36
Classification complémentaire - industries connexes de l'automobile	37
5. Valeur estimative des livraisons, par groupe d'industries et province	38
6. Valeur estimative des livraisons, commandes et stocks de certaines industries particulières	42
7. Rapports du total des stocks possédés et des produits finis aux livraisons, par groupes d'industries (Basés sur des chiffres saisonnalisés)	34
8. Industries classées selon le groupes économiques d'utilisation	35
Concepts et méthodes	60

Manufacturers' Shipments, Inventories and Orders, 1973-1977

Les livraisons, les stocks et les commandes des fabricants, 1973-1977

(Seasonally Adjusted — Chiffres désaisonnalisés)

(Ratio Scale — Échelle semi-logarithmique)

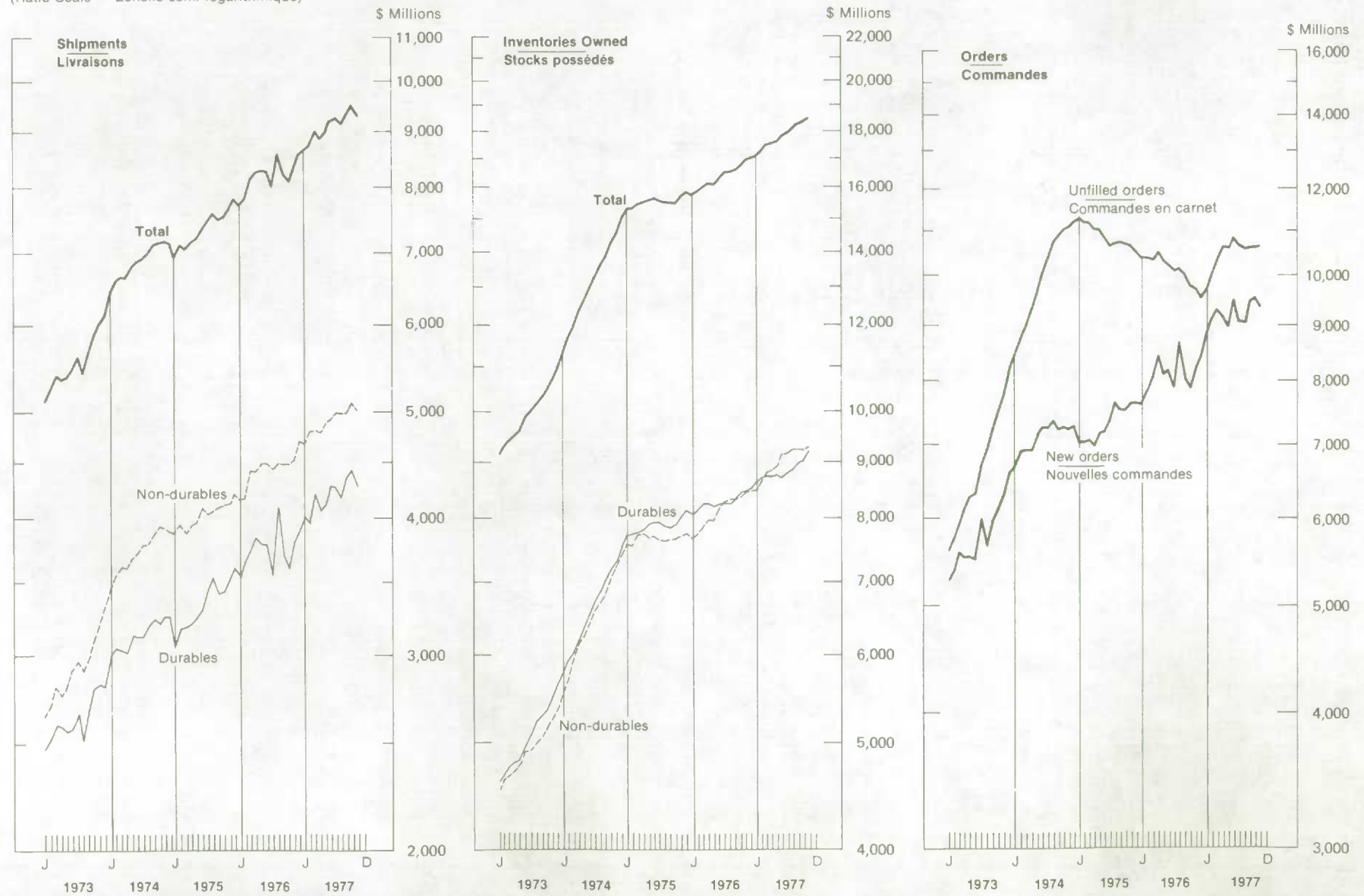

HIGHLIGHTS

POINTS SAILLANTS

NOVEMBER — 1977 — NOVEMBRE

- Manufacturers' shipments in November, seasonally adjusted, were estimated at \$9,316.6 million, down 2.5% from the revised October level of \$9,555.1 million. Durable goods shipments were estimated at \$4,296.4 million, 3.2% below the revised October value of \$4,436.9 million, while non-durable goods shipments, estimated at \$5,020.2 million, were 1.9% less than the revised October value of \$5,118.2 million.
- On estime à \$9,316.6 millions, après désaisonnalisation, les livraisons des industries manufacturières en novembre, soit 2.5% de moins que la valeur révisée d'octobre à \$9,555.1 millions. Les livraisons de biens durables ont été de \$4,296.4 millions, 3.2% de moins que la valeur révisée d'octobre à \$4,436.9 millions, tandis que les livraisons de biens non durables, évaluées à \$5,020.2 millions, étaient inférieures de 1.9% à celles de \$5,118.2 millions en octobre, après révision.
- New orders in all manufacturing industries, seasonally adjusted, were estimated at \$9,343.8 million, down 2.3% from \$9,567.9 million (revised) in October. Durable goods new orders dropped 4.1% to \$4,292.4 million from \$4,476.1 million, while non-durable goods new orders were estimated at \$5,051.4 million, 0.8% below the revised October value of \$5,091.8 million.
- Les nouvelles commandes de l'ensemble des industries manufacturières, après désaisonnalisation, étaient évaluées à \$9,343.8 millions, 2.3% de moins que la valeur révisée d'octobre à \$9,567.9 millions. Les nouvelles commandes de biens durables ont baissé de 4.1% à \$4,292.4 millions, comparativement à \$4,476.1 millions tandis que les commandes de biens non durables, évaluées à \$5,051.4 millions, étaient inférieures de 0.8% à la valeur révisée d'octobre à \$5,091.8 millions.
- Seasonally-adjusted unfilled orders in all manufacturing industries in November were estimated at \$10,675.9 million, up 0.3% from \$10,648.7 million (revised) in October.
- Après désaisonnalisation, les commandes en carnet de toutes les industries manufacturières étaient évaluées à \$10,675.9 millions, soit 0.3% de plus que le total révisé d'octobre à \$10,648.7 millions.
- Total inventory owned seasonally adjusted, was estimated at \$18,514.1 million, 1.4% higher than the revised October value of \$18,255.6 million. Total inventory held, seasonally adjusted, also rose 1.4% to \$19,629.2 million in November from \$19,351.5 million in October with increases of 1.1% in both raw materials and goods in process and a rise of 2.1% in finished products.
- Le total des stocks possédés, après désaisonnalisation, était estimé à \$18,514.1 millions, soit 1.4% de plus que la valeur révisée d'octobre à \$18,255.6 millions. Le total des stocks détenus, après désaisonnalisation à également progressé de 1.4% à \$19,629.2 millions en novembre, comparativement à \$19,351.5 millions en octobre, suite à des hausses de 1.1% des matières premières et des biens en cours de transformation et de 2.1% des produits finis.
- The seasonally-adjusted ratio of total inventory owned to shipments in November was 1.99:1 compared to the revised October ratio of 1.91:1. The finished products to shipments ratio was 0.70:1 compared to 0.67:1 (revised).
- Le rapport désaisonnalisé du total des stocks possédés aux livraisons en novembre était de 1.99:1 comparativement au rapport révisé de 1.91:1 pour octobre. Le rapport des produits finis aux livraisons était de 0.70:1 en novembre, comparativement à 0.67:1 en octobre.
- Not adjusted for seasonal variation, manufacturers' shipments in November at an estimated \$9,839.1 million showed a 0.4% increase from the revised October level of \$9,804.2 million. Shipments for the first 11 months of 1977 are estimated at \$100,627.8 million, up 11.4% from the corresponding 1976 value of \$90,304.3 million.
- Non désaisonnalisées, les livraisons des industries manufacturières en novembre étaient évaluées à \$9,839.1 millions, soit 0.4% de plus que la valeur révisée d'octobre à \$9,804.2 millions. Pour les 11 premiers mois de 1977, les livraisons étaient évaluées à \$100,627.8 millions, soit 11.4% de plus que \$90,304.3 millions.

TABLE 1. Estimated Value of Shipments in All Manufacturing Industries, by Province of Origin
TABLEAU 1. Valeur estimative des livraisons de toutes les industries manufacturières, par province d'origine

Monthly averages and calendar months Moyennes mensuelles et mois civils	Province									
	New- foundland Terre- Neuve	Nova Scotia Nouvelle- Ecosse	New Brunswick Nouveau- Brunswick	Quebec	Ontario	Manitoba	Saskat- chewan	Alberta	British Columbia Colombie- Britannique	Canada(1)
	millions of dollars					en millions de dollars				
1974 - Average - Moyenne	59.3	141.3	132.1	1,866.4	3,450.4	190.0	87.1	318.4	617.6	6,871.2
1975 - Average - Moyenne	54.4	151.6	139.3	1,997.4	3,702.4	215.0	97.6	392.2	610.7	7,371.4
1976 - Average - Moyenne	48.8	164.9	155.0	2,149.3	4,190.9	229.0	101.5	439.4	726.5	8,216.4
1976 - January - Janvier	42.8	152.5	136.3	1,887.3	3,645.4	199.9	85.8	387.8	645.0	7,191.4
February - Février	45.7	146.3	129.3	1,972.1	3,860.1	211.7	84.9	402.2	675.2	7,537.0
March - Mars	56.2	175.7	153.8	2,293.1	4,439.3	235.6	95.9	439.4	734.9	8,633.4
April - Avril	47.5	167.9	156.8	2,201.3	4,332.9	229.7	100.3	430.0	743.6	8,419.6
May - Mai	47.3	166.1	165.6	2,219.9	4,420.1	238.6	104.9	462.5	715.2	8,553.5
June - Juin	50.6	177.4	167.2	2,288.4	4,610.2	256.0	106.9	465.1	748.6	8,883.2
July - Juillet	48.4	159.2	154.3	1,937.8	3,664.0	226.4	105.0	444.0	708.7	7,460.4
August - Août	47.1	159.6	158.7	2,098.5	4,007.4	228.6	120.1	438.5	754.3	8,025.7
September - Septembre	53.9	162.4	160.4	2,230.3	4,427.1	238.7	121.1	451.2	750.8	8,607.5
October - Octobre	43.5	161.0	149.3	2,204.5	4,192.7	226.7	101.9	454.0	755.3	8,299.6
November - Novembre	52.4	177.0	161.1	2,264.7	4,487.9	237.0	97.9	453.5	751.2	8,692.9
December - Décembre	50.4	173.8	166.7	2,193.8	4,204.3	219.3	93.7	445.4	735.9	8,293.0
Total	585.9	1,978.8	1,859.4	25,791.6	50,291.4	2,748.2	1,218.5	5,273.4	8,718.6	98,597.3
1977 - January - Janvier	43.6	163.3	154.5	2,060.4	4,065.8	207.3	99.8	422.9	723.5	7,949.6
February - Février	44.5	168.5	172.0	2,136.9	4,234.2	224.3	98.2	444.0	731.4	8,263.2
March - Mars	48.7	185.9	182.3	2,434.7	5,036.4	260.1	107.6	484.3	878.3	9,626.9
April - Avril	46.2	174.9	169.2	2,207.9	4,641.6	242.3	105.0	463.5	854.7	8,915.5
May - Mai	58.4	179.4	178.5	2,337.9	4,826.4	245.2	114.2	508.5	879.5	9,340.4
June - Juin	60.8	185.7	179.6	2,491.4	5,116.7	258.7	122.2	544.5	889.5	9,863.6
July - Juillet	59.7	174.2	170.5	2,182.8	4,104.1	243.3	115.1	529.9	833.9	8,428.8
August - Août	62.1	190.5	173.9	2,396.4	4,220.6	255.0	132.6	559.8	878.1	8,882.3
September - Septembre	56.8	195.5	191.3	2,468.9	4,943.3	257.9	121.2	560.5	905.2	9,714.1
October(r) - Octobre(r)	59.2	192.1	166.0	2,496.7	5,035.1	245.4	123.9	567.4	906.9	9,804.2
November(p) - Novembre(p)	60.1	210.3	177.8	2,486.5	5,112.0	254.0	117.8	527.8	881.1	9,839.1
December - Décembre										
Total	600.1	2,020.3	1,915.6	25,700.6	51,336.3	2,693.3	1,257.5	5,613.0	9,362.0	100,627.8
1976 - Year-to-date - Total cumulatif	535.5	1,805.0	1,692.8	23,597.8	46,087.1	2,528.8	1,124.8	4,828.0	7,982.7	90,304.3
Per cent change - Variation en pourcentage										
Current month/prior month - Mois courant/mois precedent	+ 1.4	+ 9.5	+ 7.1	- 0.4	+ 1.5	+ 3.5	- 4.9	7.0	- 2.9	+ 0.4
Current month - 1977/1976 - Mois courant	+ 14.7	+ 18.8	+ 10.4	+ 9.9	+ 13.9	+ 7.2	+ 20.3	+ 16.4	+ 17.3	+ 13.2
Year-to-date - 1977/1976 - Total cumulatif	+ 12.1	+ 11.9	+ 13.2	+ 8.9	+ 11.4	+ 6.5	+ 11.8	+ 16.3	+ 17.3	+ 11.4

See footnotes) on page 63. - Voir notes) à la page 63.

TABLE 2. Estimated Value of Shipments, Orders and Inventory, in All Manufacturing Industries
TABLEAU 2. Valeur estimative des livraisons, commandes et stocks de toutes les industries manufacturières

Date	Shipments Livraisons	New orders received during month Nouvelles commandes reçues au cours du mois	Unfilled orders at end of month Commandes en carnet à la fin du mois	All inventory held at end of month Ensemble des stocks détenus à la fin du mois			Inventory held but not owned Stocks détenus mais non possédés	Total inventory owned Total des stocks possédés	
				Raw materials Matières premières	Goods in process Produits en cours	Finished products Produits finis			
				Total					
millions of dollars - en millions de dollars									
Unadjusted for seasonal variation - Chiffres non-désaisonnalisés									
1974 - Average - Moyenne	6,871.2	7,124.7	10,062.8	5,998.6	3,527.7	4,148.0	13,674.4	530.7	13,143.7
1975 - Average - Moyenne	7,371.3	7,311.4	10,876.9	7,092.1	4,175.2	5,099.9	16,367.2	816.7	15,550.5
1976 - Average - Moyenne	8,216.4	8,135.3	10,130.2	7,181.9	4,613.3	5,564.1	17,359.4	964.1	16,395.2
1976 - January - Janvier	7,191.4	7,183.4	10,489.3	7,008.7	4,486.7	5,216.4	16,711.8	875.3	15,836.5
February - Février	7,537.0	7,550.0	10,502.3	6,998.4	4,555.2	5,402.7	16,956.4	925.7	16,030.7
March - Mars	8,633.4	8,523.2	10,392.1	7,025.7	4,614.2	5,568.5	17,208.3	900.2	16,308.2
April - Avril	8,419.6	8,516.6	10,489.1	7,079.5	4,595.7	5,586.2	17,261.4	897.9	16,363.5
May - Mai	8,553.5	8,407.3	10,342.9	7,010.5	4,558.5	5,577.5	17,146.5	950.9	16,195.6
June - Juin	8,883.2	8,683.3	10,143.0	7,177.5	4,516.6	5,606.2	17,300.3	940.1	16,360.1
July - Juillet	7,460.4	7,396.9	10,079.4	7,236.8	4,529.7	5,560.1	17,326.6	989.2	16,337.4
August - Août	8,025.7	8,183.0	10,236.7	7,243.2	4,549.3	5,600.5	17,393.1	956.6	16,436.5
September - Septembre	8,607.5	8,292.7	9,921.9	7,243.5	4,659.7	5,645.4	17,548.6	1,014.1	16,534.5
October - Octobre	8,299.6	8,136.8	9,759.1	7,327.5	4,738.6	5,606.6	17,672.8	1,073.1	16,599.7
November - Novembre	8,692.9	8,617.2	9,683.3	7,340.7	4,833.2	5,677.5	17,851.5	1,100.6	16,750.9
December - Décembre	8,293.0	8,133.7	9,524.0	7,491.0	4,722.3	5,722.7	17,936.0	946.1	16,989.9
Total	98,597.3								
1977 - January - Janvier	7,949.6	8,230.7	9,805.1	7,426.1	4,816.7	5,976.3	18,219.0	977.7	17,241.3
February - Février	8,263.2	8,649.6	10,191.4	7,289.1	4,944.2	6,249.5	18,482.8	956.0	17,526.9
March - Mars	9,626.9	9,856.9	10,421.5	7,491.0	4,931.2	6,342.0	18,764.2	936.6	17,827.6
April - Avril	8,915.5	9,118.2	10,624.2	7,470.9	4,846.8	6,374.4	18,692.0	942.3	17,749.7
May - Mai	9,340.4	9,301.7	10,585.5	7,449.1	4,867.1	6,339.3	18,655.5	941.2	17,714.4
June - Juin	9,863.6	10,002.4	10,724.5	7,558.3	4,842.6	6,387.9	18,788.9	957.1	17,831.8
July - Juillet	8,428.8	8,326.3	10,622.0	7,606.7	4,812.4	6,281.0	18,700.1	948.8	17,751.4
August - Août	8,882.3	8,869.8	10,609.6	7,719.6	4,970.0	6,302.0	18,991.5	950.8	18,040.7
September - Septembre	9,714.1	9,667.6	10,563.1	7,783.9	5,090.0	6,223.5	19,097.4	971.4	18,126.0
October - Octobre	9,804.2	9,870.9	10,629.8	7,779.1	5,191.8	6,175.1	19,146.0	1,110.7	18,035.3
November - Novembre	9,839.1	9,853.7	10,644.4	7,862.3	5,280.0	6,314.1	19,456.3	1,125.8	18,330.5
December - Décembre									
Total									
1977 - Year-to-date - Total cumulatif	100,627.8								
1976 - Year-to-date - Total cumulatif	90,304.3								
Per cent change - Variation en pourcentage									
Current month/prior month - Mois courant/mois précédent	+ 0.4	- 0.2	+ 0.1	+ 1.1	+ 1.7	+ 2.2	+ 1.6	+ 1.4	+ 1.6
Current month - 1977/1976 - Mois courant	+ 13.2	+ 14.3	+ 9.9	+ 7.1	+ 9.2	+ 11.2	+ 9.0	+ 2.3	+ 9.4
Year-to-date - 1977/1976 - Total cumulatif	+ 11.4								
Adjusted for seasonal variation - Chiffres désaisonnalisés									
M.C.D. - M.D.C.	2	3	1	1	1	1	2	1	
1976 - January - Janvier	7,705.3	7,606.4	10,389.0	6,935.6	4,485.9	5,206.5	16,628.0	888.8	15,739.2
February - Février	7,838.4	7,849.9	10,400.5	6,984.8	4,531.5	5,285.1	16,801.4	926.3	15,875.1
March - Mars	8,171.4	8,117.6	10,346.7	7,070.3	4,524.8	5,369.6	16,964.7	890.1	16,074.6
April - Avril	8,261.9	8,431.6	10,516.4	7,204.6	4,559.3	5,369.2	17,133.1	905.4	16,227.7
May - Mai	8,294.0	8,109.6	10,332.0	7,124.8	4,547.0	5,440.2	17,112.0	951.2	16,160.8
June - Juin	8,277.7	8,191.8	10,246.1	7,238.1	4,534.8	5,544.9	17,317.8	946.4	16,371.4
July - Juillet	8,000.3	7,878.5	10,124.3	7,189.6	4,622.3	5,693.7	17,505.6	985.0	16,520.6
August - Août	8,592.7	8,659.4	10,191.0	7,205.5	4,579.3	5,703.8	17,488.6	946.1	16,542.5
September - Septembre	8,207.4	8,016.3	9,999.9	7,224.4	4,656.3	5,772.7	17,653.4	1,010.6	16,642.8
October - Octobre	8,088.1	7,863.0	9,774.8	7,329.1	4,734.8	5,780.7	17,844.6	1,058.7	16,785.9
November - Novembre	8,333.2	8,274.6	9,716.2	7,347.5	4,802.8	5,843.2	17,993.5	1,091.1	16,902.4
December - Décembre	8,591.0	8,395.8	9,521.0	7,341.4	4,790.4	5,844.6	17,976.4	966.1	17,010.3
1977 - January - Janvier	8,681.8	8,865.5	9,705.5	7,351.4	4,807.6	5,971.4	18,130.4	992.5	17,137.9
February - Février	8,750.9	9,142.3	10,096.9	7,270.9	4,910.2	6,110.2	18,291.3	955.0	17,336.3
March - Mars	9,019.3	9,314.1	10,391.7	7,537.6	4,831.7	6,115.7	18,485.0	925.9	17,559.1
April - Avril	8,857.6	9,137.0	10,671.1	7,600.6	4,809.4	6,125.1	18,535.1	951.7	17,583.4
May - Mai	8,987.1	8,930.1	10,614.1	7,571.1	4,858.7	6,177.1	18,606.9	946.2	17,660.7
June - Juin	9,203.0	9,463.3	10,874.7	7,631.2	4,872.1	6,315.0	18,818.3	969.0	17,849.3
July - Juillet	9,266.0	9,090.1	10,698.8	7,561.0	4,915.3	6,432.0	18,908.3	948.6	17,959.7
August - Août	9,188.8	9,064.2	10,574.2	7,622.6	5,011.7	6,424.6	19,118.9	945.0	18,173.9
September - Septembre	9,373.2	9,434.9	10,635.9	7,762.4	5,090.9	6,372.7	19,226.0	971.0	18,255.0
October - Octobre	9,555.1	9,567.9	10,648.7	7,780.6	5,193.0	6,377.9	19,351.5	1,095.9	18,255.6
November - Novembre	9,316.6	9,343.8	10,675.9	7,870.0	5,250.1	6,509.1	19,629.2	1,115.1	18,514.1
December - Décembre									
Per cent change - Variation en pourcentage									
Current month/prior month - Mois courant/mois précédent	- 2.5	- 2.3	+ 0.3	+ 1.1	+ 1.1	+ 2.1	+ 1.4	+ 1.8	+ 1.4

TABLE 3. Estimated Value of Shipments, Orders and Inventory in Manufacturing Industries grouped according to the Standard Industrial Classification

TABLEAU 3. Valeur estimative des livraisons, commandes et stocks des industries manufacturières groupées d'après la classification type des industries

Non-durable - Includes Groups 1,2,3,4,5,6,7,10,11,18,19 and 20

Biens non durables - Comportant les groupes 1,2,3,4,5,6,7,10,11,18,19 et 20

Date	Shipments Livraisons	New orders received during month Nouvelles commandes reçues au cours du mois	Unfilled orders at end of month Commandes en carnet à la fin du mois	All inventory held at end of month Ensemble des stocks détenus à la fin du mois			Inventory held but not owned Stocks détenus mais non possédés	Total inventory owned Total stocks possédés
				Raw materials Matières premières	Goods in process Produits en cours	Finished products Produits finis		
				Total				
millions of dollars - en millions de dollars								
Unadjusted for seasonal variation - Chiffres non-désaisonnalisés								
1974 - Average - Moyenne	3,734.7	3,738.8	1,363.5	3,003.0	1,044.3	2,460.5	6,507.8	-
1975 - Average - Moyenne	4,024.8	4,022.0	1,286.0	3,495.2	1,171.4	3,002.2	7,668.9	-
1976 - Average - Moyenne	4,454.4	4,463.3	1,362.0	3,626.6	1,270.8	3,222.8	8,120.3	-
1976 - January - Janvier	3,887.6	3,922.4	1,289.6	3,505.0	1,226.4	2,987.7	7,719.0	-
February - Février	4,031.1	4,054.5	1,313.0	3,472.4	1,246.8	3,086.8	7,806.0	-
March - Mars	4,554.9	4,566.5	1,324.6	3,497.1	1,244.5	3,192.4	7,934.1	-
April - Avril	4,438.3	4,491.5	1,377.7	3,581.6	1,266.1	3,161.5	8,009.2	-
May - Mai	4,588.3	4,626.7	1,416.1	3,516.0	1,266.2	3,150.1	7,932.3	-
June - Juin	4,678.6	4,648.9	1,386.4	3,591.2	1,290.8	3,236.6	8,118.5	-
July - Juillet	4,261.4	4,241.8	1,366.8	3,694.3	1,264.2	3,278.7	8,237.2	-
August - Août	4,462.0	4,468.7	1,373.5	3,691.3	1,262.2	3,347.4	8,300.9	-
September - Septembre	4,693.9	4,677.1	1,356.7	3,678.8	1,293.3	3,294.2	8,266.3	-
October - Octobre	4,581.6	4,620.7	1,395.8	3,690.8	1,282.1	3,291.3	8,264.2	-
November - Novembre	4,694.4	4,681.3	1,382.6	3,754.0	1,305.8	3,311.3	8,371.1	-
December - Décembre	4,581.3	4,560.0	1,361.4	3,846.8	1,302.0	3,336.4	8,485.2	-
Total	53,453.4							
1977 - January - Janvier	4,287.0	4,360.5	1,434.8	3,784.9	1,327.6	3,446.7	8,559.1	-
February - Février	4,538.1	4,533.5	1,430.2	3,789.8	1,363.2	3,549.0	8,701.9	-
March - Mars	5,028.8	5,047.4	1,448.8	3,913.3	1,373.2	3,611.1	8,917.6	-
April - Avril	4,737.2	4,733.0	1,444.6	3,918.5	1,346.5	3,627.4	8,892.3	-
May - Mai	4,975.4	5,008.8	1,478.1	3,901.6	1,367.5	3,614.1	8,883.2	-
June - Juin	5,137.5	5,150.4	1,490.9	4,032.5	1,373.5	3,704.2	9,110.3	-
July - Juillet	4,685.8	4,659.5	1,464.7	4,053.3	1,359.6	3,701.9	9,114.8	-
August - Août	5,047.7	5,035.9	1,452.9	4,121.0	1,368.8	3,760.7	9,250.5	-
September - Septembre	5,201.0	5,203.6	1,455.6	4,117.4	1,398.1	3,692.7	9,208.2	-
October(r) - Octobre(r)	5,221.4	5,233.8	1,467.9	4,121.0	1,394.1	3,615.9	9,131.1	-
November(p) - Novembre(p)	5,235.7	5,242.2	1,474.4	4,132.3	1,414.1	3,650.0	9,196.4	-
December - Décembre								
Total								
1977 - Year-to-date - Total cumulatif	54,095.5							
1976 - Year-to-date - Total cumulatif	48,872.1							
Per cent change - Variation en pourcentage								
Current month/prior month - Mois courant/mois précédent	+ 0.3	+ 0.2	+ 0.4	+ 0.3	+ 1.4	+ 0.9	+ 0.7	+ 0.7
Current month - 1977/1976 - Mois courant	+ 11.5	+ 12.0	+ 6.6	+ 10.1	+ 8.3	+ 10.2	+ 9.9	+ 9.9
Year-to-date - 1977/1976 - Total cumulatif	+ 10.7							
Adjusted for seasonal variation - Chiffres désaisonnalisés								
M.C.D. - M.D.C.	2	2	2	1	1	2	1	1
1976 - January - Janvier	4,160.5	4,173.7	1,308.2	3,449.7	1,218.5	2,992.7	7,660.9	-
February - Février	4,174.9	4,203.7	1,337.0	3,447.0	1,228.3	3,060.5	7,735.8	-
March - Mars	4,430.9	4,410.0	1,316.1	3,504.1	1,222.3	3,112.1	7,838.5	-
April - Avril	4,419.4	4,446.0	1,342.7	3,664.4	1,237.8	3,077.6	7,979.8	-
May - Mai	4,493.1	4,515.9	1,365.5	3,591.5	1,239.2	3,130.8	7,961.5	-
June - Juin	4,487.3	4,484.1	1,362.3	3,651.2	1,274.3	3,222.5	8,148.0	-
July - Juillet	4,443.0	4,424.3	1,343.6	3,669.3	1,278.3	3,325.4	8,273.0	-
August - Août	4,494.6	4,520.8	1,369.8	3,681.5	1,283.3	3,345.0	8,309.8	-
September - Septembre	4,484.1	4,508.1	1,393.8	3,675.7	1,314.4	3,322.3	8,312.4	-
October - Octobre	4,484.9	4,486.3	1,395.2	3,697.1	1,299.9	3,358.8	8,355.8	-
November - Novembre	4,521.5	4,531.6	1,405.3	3,741.6	1,328.4	3,376.4	8,446.4	-
December - Décembre	4,695.0	4,694.2	1,401.5	3,755.4	1,300.4	3,398.9	8,484.7	-
1977 - January - Janvier	4,680.7	4,731.9	1,453.1	3,727.4	1,318.0	3,458.1	8,503.5	-
February - Février	4,795.4	4,806.3	1,464.0	3,761.7	1,342.7	3,519.8	8,624.2	-
March - Mars	4,810.9	4,796.9	1,450.0	3,922.5	1,349.4	3,539.2	8,811.1	-
April - Avril	4,790.4	4,753.9	1,413.5	4,008.2	1,315.7	3,529.5	8,853.4	-
May - Mai	4,866.2	4,884.7	1,432.0	3,986.3	1,339.2	3,586.3	8,911.8	-
June - Juin	4,918.4	4,958.8	1,469.4	4,101.8	1,357.3	3,685.0	9,144.1	-
July - Juillet	4,989.2	4,961.4	1,441.6	4,029.9	1,377.2	3,752.2	9,159.3	-
August - Août	4,995.5	5,005.7	1,451.8	4,110.7	1,394.0	3,760.0	9,264.7	-
September - Septembre	4,996.5	5,040.3	1,495.6	4,112.6	1,423.2	3,732.7	9,268.5	-
October(r) - Octobre(r)	5,118.2	5,091.8	1,469.2	4,125.6	1,416.1	3,699.8	9,241.5	-
November(p) - Novembre(p)	5,020.2	5,051.4	1,500.4	4,118.4	1,439.7	3,730.6	9,288.7	-
December - Décembre								
Per cent change - Variation en pourcentage								
Current month/prior month - Mois courant/mois précédent	- 1.9	- 0.8	+ 2.1	- 0.2	+ 1.7	+ 0.8	+ 0.5	+ 0.5

TABLE 3. Estimated Value of Shipments, Orders and Inventory in Manufacturing Industries grouped according to the Standard Industrial Classification - Continued

TABLEAU 3. Valeur estimative des livraisons, commandes et stocks des industries manufacturières groupées d'après la classification type des industries - suite

Durable - Includes Groups 8.9,12,13,14,15,16 and 17

Biens durables - Comprenant les groupes 8.9, 12, 13, 14, 15, 16 et 17

Date	Shipments Livraisons	New orders received during month Nouvelles commandes reçues au cours du mois	Unfilled orders at end of month Commandes en carnet à la fin du mois	All inventory held at end of month Ensemble des stocks détenus à la fin du mois			Inventory held but not owned Stocks détenus mais non possédés	Total inventory owned Total des stocks possédés	
				Raw materials Matières premières	Goods in process Produits en cours	Finished products Produits finis			
				Total					
millions of dollars - en millions de dollars									
Unadjusted for seasonal variation - Chiffres non-désaisonnalisés									
1974 - Average - Moyenne	3,136.4	3,385.9	8,699.3	2,995.5	2,483.4	1,687.5	7,166.5	530.7	6,635.8
1975 - Average - Moyenne	3,346.5	3,289.5	9,590.8	3,596.9	3,003.6	2,097.7	8,698.2	816.7	7,881.5
1976 - Average - Moyenne	3,762.0	3,672.0	8,768.2	3,555.3	3,342.4	2,341.3	9,239.0	964.1	8,274.9
1976 - January - Janvier	3,303.8	3,261.0	9,199.8	3,503.7	3,260.3	2,228.7	8,992.8	875.3	8,117.5
February - Février	3,505.9	3,495.4	9,189.3	3,526.0	3,308.4	2,315.9	9,150.3	925.7	8,224.7
March - Mars	4,078.4	3,956.7	9,067.5	3,528.5	3,369.7	2,376.1	9,274.3	900.2	8,374.1
April - Avril	3,981.3	4,025.1	9,111.3	3,497.9	3,329.6	2,424.7	9,252.2	897.9	8,354.3
May - Mai	3,965.3	3,780.7	8,926.7	3,494.5	3,292.3	2,427.4	9,214.2	950.9	8,263.3
June - Juin	4,204.6	4,034.4	8,756.6	3,586.3	3,225.8	2,369.6	9,181.7	940.1	8,241.6
July - Juillet	3,199.0	3,155.1	8,712.6	3,542.5	3,265.5	2,281.4	9,089.4	989.2	8,100.2
August - Août	3,563.7	3,714.2	8,863.2	3,551.9	3,287.1	2,253.1	9,092.1	956.6	8,135.6
September - Septembre	3,913.6	3,615.6	8,565.2	3,564.7	3,366.4	2,351.2	9,282.3	1,014.1	8,268.2
October - Octobre	3,718.1	3,516.1	8,363.3	3,636.7	3,456.5	2,315.4	9,408.6	1,073.1	8,335.5
November - Novembre	3,998.5	3,935.9	8,300.7	3,586.7	3,527.4	2,366.3	9,480.4	1,100.6	8,379.8
December - Décembre	3,711.7	3,573.7	8,162.6	3,644.2	3,420.3	2,386.3	9,450.8	946.1	8,504.7
Total	45,143.9								
1977 - January - Janvier	3,662.6	3,870.2	8,370.2	3,641.2	3,489.1	2,529.6	9,659.9	977.7	8,682.2
February - Février	3,725.1	4,116.1	8,761.2	3,499.3	3,581.1	2,700.5	9,780.9	956.0	8,824.9
March - Mars	4,598.1	4,809.6	8,972.7	3,577.7	3,558.0	2,710.9	9,846.6	936.6	8,910.0
April - Avril	4,178.3	4,385.2	9,179.6	3,552.4	3,500.3	2,747.0	9,799.7	942.3	8,857.4
May - Mai	4,365.0	4,292.9	9,107.4	3,547.5	3,499.7	2,725.2	9,772.4	941.2	8,831.2
June - Juin	4,726.1	4,852.0	9,233.6	3,525.8	3,469.1	2,683.7	9,678.6	957.1	8,721.5
July - Juillet	3,743.0	3,666.8	9,157.3	3,553.4	3,452.8	2,579.1	9,585.3	948.8	8,636.4
August - Août	3,834.5	3,833.9	9,156.7	3,598.6	3,601.2	2,541.3	9,741.0	950.8	8,790.2
September - Septembre	4,513.1	4,463.9	9,107.5	3,666.5	3,691.9	2,530.8	9,889.2	971.4	8,917.8
October - Octobre	4,582.8	4,637.2	9,161.9	3,658.1	3,797.6	2,559.2	10,014.9	1,110.7	8,904.2
November - Novembre	4,603.5	4,611.6	9,170.0	3,730.0	3,865.9	2,664.0	10,259.9	1,125.8	9,134.1
December - Décembre									
Total									
1977 - Year-to-date - Total cumulatif	46,532.2								
1976 - Year-to-date - Total cumulatif	41,432.2								
Per cent change - Variation en pourcentage									
Current month/prior month - Mois courant/mois précédent	+ 0.5	- 0.6	+ 0.1	+ 2.0	+ 1.8	+ 4.1	+ 2.4	+ 1.4	+ 2.6
Current month - 1977/1976 - Mois courant	+ 15.1	+ 17.1	+ 10.5	+ 4.0	+ 9.6	+ 12.6	+ 8.2	+ 2.3	+ 9.0
Year-to-date - 1977/1976 - Total cumulatif	+ 12.3								
Adjusted for seasonal variation - Chiffres désaisonnalisés									
M.C.D. - M.D.C.	3	5	1	1	1	2	1	2	1
1976 - January - Janvier	3,544.8	3,432.7	9,080.8	3,485.9	3,267.4	2,213.8	8,967.1	888.8	8,078.3
February - Février	3,663.5	3,646.2	9,063.5	3,537.8	3,303.2	2,224.6	9,065.6	926.3	8,139.3
March - Mars	3,740.5	3,707.6	9,030.6	3,566.2	3,302.5	2,257.5	9,126.2	890.1	8,236.1
April - Avril	3,842.5	3,985.6	9,173.7	3,540.2	3,321.5	2,291.6	9,153.3	905.4	8,247.9
May - Mai	3,800.9	3,593.7	8,966.5	3,533.3	3,307.8	2,309.4	9,150.5	951.2	8,199.3
June - Juin	3,790.4	3,707.7	8,883.8	3,586.9	3,260.5	2,322.4	9,169.8	946.4	8,223.4
July - Juillet	3,557.3	3,454.2	8,780.7	3,520.3	3,344.0	2,368.3	9,232.6	985.0	8,247.6
August - Août	4,098.1	4,138.6	8,821.2	3,524.0	3,296.0	2,358.8	9,178.8	946.7	8,232.7
September - Septembre	3,723.3	3,508.2	8,606.1	3,548.7	3,341.9	2,450.4	9,341.0	1,010.6	8,330.4
October - Octobre	3,603.2	3,376.7	8,379.6	3,632.0	3,434.9	2,421.9	9,488.8	1,058.7	8,430.1
November - Novembre	3,811.7	3,743.0	8,310.9	3,605.9	3,474.4	2,466.8	9,547.1	1,091.1	8,456.0
December - Décembre	3,896.0	3,704.6	8,119.5	3,586.0	3,460.0	2,445.7	9,491.7	966.1	8,525.6
1977 - January - Janvier	4,001.1	4,133.6	8,252.4	3,624.0	3,489.6	2,513.3	9,626.9	992.5	8,634.4
February - Février	3,955.5	4,336.0	8,632.9	3,509.2	3,567.5	2,590.4	9,667.1	955.0	8,712.1
March - Mars	4,208.4	4,517.2	8,941.7	3,615.1	3,482.3	2,576.5	9,673.9	925.9	8,748.0
April - Avril	4,067.2	4,383.1	9,257.6	3,592.4	3,493.7	2,595.6	9,681.7	951.7	8,730.0
May - Mai	4,120.9	4,045.4	9,182.1	3,584.8	3,519.5	2,590.8	9,695.1	946.2	8,748.9
June - Juin	4,284.6	4,507.5	9,405.3	3,529.4	3,514.8	2,630.0	9,674.2	969.0	8,705.2
July - Juillet	4,276.8	4,128.7	9,257.2	3,531.1	3,538.1	2,679.8	9,749.0	948.6	8,800.4
August - Août	4,193.3	4,058.5	9,122.4	3,571.9	3,617.7	2,664.6	9,854.2	945.0	8,909.2
September - Septembre	4,376.7	4,394.6	9,140.3	3,649.8	3,667.7	2,640.0	9,957.5	971.0	8,986.5
October - Octobre	4,436.9	4,476.1	9,179.5	3,655.0	3,776.9	2,678.1	10,110.0	1,095.9	9,014.1
November - Novembre	4,296.4	4,292.4	9,175.5	3,751.6	3,810.4	2,778.5	10,340.5	1,115.1	9,225.4
December - Décembre									
Per cent change - Variation en pourcentage									
Current month/prior month - Mois courant/mois précédent	- 3.2	- 4.1	- 0.0	+ 2.6	+ 0.9	+ 3.7	+ 2.3	+ 1.8	+ 2.3

TABLE 3. Estimated Value of Shipments, Orders and Inventory in Manufacturing Industries grouped according to the Standard Industrial Classification - Continued

TABLEAU 3. Valeur estimative des livraisons, commandes et stocks des industries manufacturières groupées d'après la classification type des industries - suite

Group 1 - Foods and Beverages Industries
 Groupe 1 - Industries des aliments et boissons

Date	Shipments Livraisons	New orders received during month(1) Nouvelles commandes reçues au cours du mois(1)	Unfilled orders at end of month(1) Commandes en carnet à la fin du mois(1)	All inventory held at end of month Ensemble des stocks détenus à la fin du mois			Inventory held but not owned Stocks détenus mais non possédés	Total inventory owned Total des stocks possédés
				Raw materials Matières premières	Goods in process Produits en cours	Finished products Produits finis		
				Total				
millions of dollars - en millions de dollars								
Unadjusted for seasonal variation - Chiffres non-désaisonnalisés								
1974 - Average - Moyenne	1,228.1			754.9	418.3	768.8	1,942.1	1,942.1
1975 - Average - Moyenne	1,374.2			799.0	462.0	833.9	2,095.0	2,095.0
1976 - Average - Moyenne	1,441.1			763.5	483.2	865.0	2,111.8	2,111.8
1976 - January - Janvier	1,284.5			777.8	473.6	832.8	2,084.1	2,084.3
February - Février	1,312.8			748.8	476.2	843.1	2,068.1	2,068.1
March - Mars	1,411.6			727.5	477.5	850.3	2,055.3	2,055.3
April - Avril	1,426.4			752.5	481.3	826.9	2,060.6	2,060.6
May - Mai	1,466.6			737.9	480.8	832.2	2,050.8	2,050.8
June - Juin	1,530.5			735.1	478.3	840.5	2,053.9	2,053.9
July - Juillet	1,441.9			756.3	479.3	840.3	2,075.9	2,075.9
August - Août	1,457.7			770.3	477.5	886.0	2,133.8	2,133.8
September - Septembre	1,508.5			759.9	497.9	922.6	2,180.4	2,180.4
October - Octobre	1,480.0			776.0	491.2	916.8	2,184.0	2,184.0
November - Novembre	1,488.4			801.5	499.0	919.5	2,220.1	2,220.1
December - Décembre	1,484.7			819.6	486.6	869.2	2,175.3	2,175.3
Total	17,293.6							
1977 - January - Janvier	1,339.0			805.9	501.0	868.6	2,175.5	2,175.5
February - Février	1,411.9			802.5	503.8	871.8	2,178.2	2,178.2
March - Mars	1,507.8			833.7	510.8	878.4	2,222.8	2,222.8
April - Avril	1,515.5			869.5	509.1	878.4	2,257.1	2,257.1
May - Mai	1,643.5			901.0	510.6	877.7	2,289.3	2,289.3
June - Juin	1,666.8			893.2	517.8	924.2	2,335.1	2,335.1
July - Juillet	1,580.4			923.0	511.6	923.5	2,358.1	2,358.1
August - Août	1,644.6			942.0	510.8	973.0	2,425.7	2,425.7
September - Septembre	1,710.9			902.1	519.6	984.8	2,406.5	2,406.5
October (r) - Octobre (r)	1,683.4			889.2	522.7	972.6	2,384.5	2,384.5
November (p) - Novembre (p)	1,701.8			897.1	523.5	969.5	2,390.0	2,390.0
December - Décembre								
Total								
1977 - Year-to-date - Total cumulatif	17,405.6							
1976 - Year-to-date - Total cumulatif	15,808.9							
Per cent change - Variation en pourcentage								
Current month/prior month - Mois courant/précédent				+ 0.9	+ 0.1	- 0.3	+ 0.2	+ 0.2
Current month - 1977/1976 - Mois courant	+ 14.3			+ 11.9	+ 4.9	+ 5.4	+ 7.7	+ 7.7
Year-to-date - 1977/1976 - Total cumulatif	+ 10.1							
Adjusted for seasonal variation - Chiffres désaisonnalisés								
M.C.D. - M.D.C.	2			2	1	2	1	1
1976 - January - Janvier	1,423.9			747.7	471.0	826.2	2,044.9	2,044.9
February - Février	1,402.8			752.5	472.3	841.2	2,066.0	2,066.0
March - Mars	1,435.8			750.1	468.1	869.2	2,087.4	2,087.4
April - Avril	1,458.7			782.4	471.2	851.7	2,105.3	2,105.3
May - Mai	1,454.6			763.3	477.3	873.7	2,114.3	2,114.3
June - Juin	1,469.9			759.6	480.9	890.3	2,130.8	2,130.8
July - Juillet	1,427.8			759.4	489.3	905.4	2,154.1	2,154.1
August - Août	1,413.1			773.7	490.8	891.5	2,156.0	2,156.0
September - Septembre	1,411.0			763.8	503.2	884.6	2,151.6	2,151.6
October - Octobre	1,420.5			766.3	490.4	856.0	2,112.7	2,112.7
November - Novembre	1,430.8			771.7	498.7	848.8	2,119.2	2,119.2
December - Décembre	1,497.1			772.7	487.5	850.7	2,110.9	2,110.9
1977 - January - Janvier	1,518.2			774.7	498.1	861.6	2,134.4	2,134.4
February - Février	1,541.2			806.6	500.0	868.6	2,175.2	2,175.2
March - Mars	1,523.9			858.9	500.6	897.4	2,256.9	2,256.9
April - Avril	1,572.2			904.7	498.2	903.5	2,306.4	2,306.4
May - Mai	1,609.2			932.7	507.0	920.4	2,360.1	2,360.1
June - Juin	1,600.1			922.5	520.8	978.5	2,421.8	2,421.8
July - Juillet	1,594.6			926.8	522.7	994.7	2,444.2	2,444.2
August - Août	1,569.6			946.3	525.3	980.2	2,451.8	2,451.8
September - Septembre	1,600.5			906.9	525.1	945.6	2,377.6	2,377.6
October (r) - Octobre (r)	1,622.2			878.5	521.9	909.4	2,309.8	2,309.8
November (p) - Novembre (p)	1,627.9			863.9	523.1	895.6	2,282.6	2,282.6
December - Décembre								
Per cent change - Variation en pourcentage								
Current month/prior month - Mois courant/précédent	+ 0.4			- 1.7	+ 0.2	- 1.5	- 1.2	- 1.2

TABLE 3. Estimated Value of Shipments, Orders and Inventory in Manufacturing Industries grouped according to the Standard Industrial Classification - Continued

TABLEAU 3. Valeur estimative des livraisons, commandes et stocks des industries manufacturières groupées d'après la classification type des industries - suite

Group 2 - Tobacco Products Industries

Groupe 2 - Industrie du tabac

Date	Shipments Livraisons	New orders received during month(1) Nouvelles commandes reçues au cours du mois(1)	Unfilled orders at end of month(1) Commandes en carnet à la fin du mois(1)	All inventory held at end of month Ensemble des stocks détenus à la fin du mois				Inventory held but not owned Stocks détenus mais non possédés	Total inventory owned Total des stocks possédés
				Raw materials Matières premières	Goods in process Produits en cours	Finished products Produits finis	Total		
millions of dollars - en millions de dollars									
Unadjusted for seasonal variation - Chiffres non-désaisonnalisés									
1974 - Average - Moyenne	58.7			74.5	5.6	114.3	194.6	-	194.6
1975 - Average - Moyenne	69.3			125.5	6.9	103.9	236.4	-	236.4
1976 - Average - Moyenne	71.2			150.0	7.8	110.5	268.4	-	268.4
1976 - January - Janvier	44.7			136.7	8.5	108.9	254.1	-	254.1
February - Février	61.7			141.5	8.4	118.7	268.6	-	268.6
March - Mars	86.0			157.1	10.3	143.6	311.0	-	311.0
April - Avril	62.3			163.7	9.0	149.3	322.0	-	322.0
May - Mai	137.1			168.1	6.3	109.4	283.8	-	283.8
June - Juin	64.1			165.1	6.5	111.0	282.6	-	282.6
July - Juillet	64.1			161.0	5.7	97.2	263.9	-	263.9
August - Août	61.1			153.3	6.3	88.5	248.1	-	248.1
September - Septembre	65.7			140.9	6.4	87.3	234.6	-	234.6
October - Octobre	53.5			134.3	6.3	93.7	234.2	-	234.2
November - Novembre	61.7			138.2	11.6	106.0	255.8	-	255.8
December - Décembre	96.7			140.6	8.9	113.0	262.5	-	262.5
Total	855.0								
1977 - January - Janvier	55.7			150.2	11.0	128.9	290.1	-	290.1
February - Février	66.6			158.5	8.9	153.5	320.9	-	320.9
March - Mars	133.4			160.8	6.5	138.1	305.3	-	305.3
April - Avril	55.5			156.0	6.5	142.8	305.3	-	305.3
May - Mai	60.7			156.3	6.6	134.1	297.0	-	297.0
June - Juin	80.3			153.3	6.1	129.6	289.0	-	289.0
July - Juillet	64.5			153.3	5.5	114.5	273.3	-	273.3
August - Août	67.9			136.3	6.4	106.9	249.5	-	249.5
September - Septembre	73.5			123.6	6.3	105.7	235.6	-	235.6
October(r) - Octobre(r)	72.0			122.7	9.4	99.4	231.5	-	231.5
November(p) - Novembre(p)	68.5			128.4	8.5	115.7	252.6	-	252.6
December - Décembre									
Total									
1977 - Year-to-date - Total cumulatif	798.5								
1976 - Year-to-date - Total cumulatif	758.3								
Per cent change - Variation en pourcentage									
Current month/prior month - Mois courant/mois précédent	- 5.0			+ 4.7	- 8.7	+ 16.4	+ 9.2		+ 9.2
Current month - 1977/1976 - Mois courant	+ 11.0			- 7.1	- 26.7	+ 9.2	- 1.2		- 1.2
Year-to-date - 1977/1976 - Total cumulatif	+ 5.3								
Adjusted for seasonal variation - Chiffres désaisonnalisés									
M.C.D. - M.D.C.	6			2	4	4	4		4
1976 - January - Janvier	66.7			139.7	7.0	100.0	246.7	-	246.7
February - Février	70.2			125.0	6.7	103.0	234.7	-	234.7
March - Mars	71.5			138.5	8.1	109.5	256.1	-	256.1
April - Avril	68.8			144.5	8.9	113.2	266.6	-	266.6
May - Mai	75.5			151.0	7.2	105.9	264.1	-	264.1
June - Juin	62.4			152.4	7.5	110.6	270.5	-	270.5
July - Juillet	73.8			156.0	7.1	111.8	274.9	-	274.9
August - Août	74.7			162.3	7.5	109.9	279.7	-	279.7
September - Septembre	66.0			164.9	7.6	113.4	285.9	-	285.9
October - Octobre	71.7			162.6	6.7	115.3	284.6	-	284.6
November - Novembre	69.8			158.8	10.4	120.6	289.8	-	289.8
December - Décembre	78.3			156.0	8.4	117.8	282.2	-	282.2
1977 - January - Janvier	83.5			154.1	9.2	118.6	281.9	-	281.9
February - Février	75.8			140.4	7.1	133.2	280.7	-	280.7
March - Mars	72.7			142.1	5.1	104.8	252.0	-	252.0
April - Avril	61.6			137.8	6.5	107.5	251.8	-	251.8
May - Mai	50.5			140.3	7.6	130.2	278.1	-	278.1
June - Juin	78.3			141.3	7.0	129.4	277.7	-	277.7
July - Juillet	78.8			148.2	7.1	132.2	287.5	-	287.5
August - Août	83.4			144.3	7.7	133.1	285.1	-	285.1
September - Septembre	73.8			144.6	7.6	137.9	290.1	-	290.1
October(r) - Octobre(r)	96.9			148.5	10.1	122.5	281.4	-	281.4
November(p) - Novembre(p)	74.9			147.6	7.5	131.7	286.9	-	286.9
December - Décembre									
Per cent change - Variation en pourcentage									
Current month/prior month - Mois courant/mois précédent	- 19.6			- 0.6	- 24.8	+ 7.2	+ 2.0		+ 2.0

TABLE 3. Estimated Value of Shipments, Orders and Inventory in Manufacturing Industries grouped according to the Standard Industrial Classification - Continued

TABLEAU 3. Valeur estimative des livraisons, commandes et stocks des industries manufacturières groupées d'après la classification type des industries - suite

Group 3 - Rubber and Plastics Products Industries

Groupe 3 - Industrie du caoutchouc et des produits en matières plastiques

Date	Shipments Livraisons	New orders received during month Nouvelles commandes reçues au cours du mois	Unfilled orders at end of month Commandes en carnet à la fin du mois	All inventory held at end of month Ensemble des stocks détenus à la fin du mois			Inventory held but not owned Stocks détenus mais non possédés	Total inventory owned Total des stocks possédés
				Raw materials Matières premières	Goods in process Produits en cours	Finished products Produits finis		
Billions of dollars - en millions de dollars								
Unadjusted for seasonal variation - Chiffres non-désaisonnalisés								
1974 - Average - Moyenne	152.8	153.1	96.3	136.8	35.6	156.2	328.6	-
1975 - Average - moyenne	163.0	162.4	82.4	136.0	41.4	235.8	413.4	-
1976 - Average - moyenne	191.8	191.6	80.4	139.4	44.8	240.3	424.5	-
1976 - January - Janvier	157.9	157.3	79.3	133.0	42.5	235.2	410.6	410.6
February - Février	173.1	180.6	86.8	134.1	41.8	251.9	428.1	428.1
March - Mars	201.0	201.5	87.3	136.7	43.2	252.6	432.5	432.5
April - Avril	199.2	205.2	93.4	138.3	43.1	250.4	431.8	431.8
May - Mai	195.6	193.3	91.0	136.8	42.4	245.3	424.5	424.5
June - Juin	204.6	186.9	73.4	143.0	46.3	246.9	436.2	436.2
July - Juillet	172.6	169.1	70.0	147.5	45.0	238.4	430.9	430.9
August - Août	178.1	183.9	75.7	147.1	47.2	235.5	429.8	429.8
September - Septembre	214.3	208.3	69.7	141.8	48.1	228.5	418.4	418.4
October - Octobre	204.1	214.8	80.4	139.7	45.1	235.1	410.0	410.0
November - Novembre	216.9	217.0	80.5	139.5	46.3	233.8	419.6	419.6
December - Décembre	185.1	181.8	77.2	135.2	46.9	240.5	422.6	422.6
Total	2,302.4							
1977 - January - Janvier	184.6	187.7	80.3	136.3	49.6	247.5	433.4	433.4
February - Février	201.4	209.7	88.7	142.4	50.9	259.0	452.2	452.2
March - Mars	232.0	237.7	94.3	144.6	49.8	269.5	463.8	463.8
April - Avril	217.5	216.8	93.6	146.8	48.8	274.9	470.5	470.5
May - Mai	221.1	223.8	96.3	143.7	50.0	283.1	476.9	476.9
June - Juin	228.1	219.9	88.1	142.2	47.2	277.6	467.0	467.0
July - Juillet	183.8	174.4	78.7	146.7	46.6	273.2	466.5	466.5
August - Août	188.8	191.0	80.8	149.5	49.7	277.9	477.0	477.0
September - Septembre	221.6	218.3	77.5	150.0	49.5	266.6	466.2	466.2
October - Octobre	223.1	228.8	83.2	147.4	50.4	253.2	450.9	450.9
November - Novembre	225.3	236.0	93.9	145.4	52.4	260.6	458.3	458.3
December - Décembre								
Total								
1977 - Year-to-date - Total cumulatif	2,327.4							
1976 - Year-to-date - Total cumulatif	2,117.3							
Per cent change - Variation en pourcentage								
Current month/prior month - Mois courant/mois précédent	+ 1.0	+ 3.1	+ 12.8	- 1.4	+ 3.9	+ 2.9	+ 1.6	+ 1.6
Current month - 1977/1976 - Mois courant	+ 3.9	+ 8.8	+ 16.6	+ 4.2	+ 13.2	+ 11.5	+ 9.2	+ 9.2
Year-to-date - 1977/1976 - Total cumulatif	+ 9.9							
Adjusted for seasonal variation - Chiffres désaisonnalisés(2)								
M.C.D. - M.D.C.	3	3	3	1	1	1	-	1
1976 - January - Janvier	171.9	168.9	84.7	133.2	42.4	234.1	409.7	409.7
February - Février	174.1	172.8	83.4	136.2	41.8	236.1	414.1	414.1
March - Mars	181.3	182.1	84.2	136.9	43.1	234.7	414.7	414.7
April - Avril	185.7	187.6	86.1	137.9	43.1	235.1	416.1	416.1
May - Mai	188.9	184.7	81.9	134.4	42.3	233.0	409.7	409.7
June - Juin	191.8	185.1	75.2	141.6	46.3	236.2	424.1	424.1
July - Juillet	193.4	191.5	73.3	142.1	44.9	238.4	425.4	425.4
August - Août	199.6	197.9	71.6	143.8	47.2	238.7	429.7	429.7
September - Septembre	200.8	201.8	72.6	143.2	48.1	247.0	438.3	438.3
October - Octobre	198.7	207.4	81.3	143.1	45.1	250.0	438.2	438.2
November - Novembre	208.5	211.9	84.7	144.7	46.3	253.9	444.9	444.9
December - Décembre	203.1	203.1	84.7	135.8	46.8	251.2	433.8	433.8
1977 - January - Janvier	202.3	203.5	85.9	136.4	49.6	246.4	432.4	432.4
February - Février	205.4	204.9	85.4	144.3	50.9	242.2	437.4	437.4
March - Mars	207.4	213.0	91.0	144.7	49.8	250.1	444.6	444.6
April - Avril	206.0	201.3	86.3	146.5	48.8	258.3	453.6	453.6
May - Mai	213.1	213.4	86.6	141.2	50.0	269.2	460.4	460.4
June - Juin	211.6	215.6	90.6	140.8	47.2	265.8	453.8	453.8
July - Juillet	214.0	206.2	82.8	141.4	46.6	273.5	461.5	461.5
August - Août	206.4	200.1	76.5	146.2	49.7	282.0	477.9	477.9
September - Septembre	213.6	217.9	80.8	151.8	49.5	288.7	490.0	490.0
October - Octobre	211.0	214.3	84.1	151.0	50.4	281.3	482.7	482.7
November - Novembre	217.4	231.8	98.5	150.8	52.4	282.8	486.0	486.0
December - Décembre								
Per cent change - Variation en pourcentage								
Current month/prior month - Mois courant/mois précédent	+ 3.0	+ 8.2	+ 17.1	- 0.1	+ 4.0	+ 0.5	+ 0.7	+ 0.7

TABLE 3. Estimated Value of Shipments, Orders and Inventory in Manufacturing Industries grouped according to the Standard Industrial Classification - Continued

TABLEAU 3. Valeur estimative des livraisons, commandes et stocks des industries manufacturières groupées d'après la classification type des industries - suite

Group 4 - Leather Industries

Groupe 4 - Industrie du cuir

Date	Shipments - Livraisons	New orders received during month Nouvelles commandes reçues au cours du mois	Unfilled orders at end of month Commandes en carnet à la fin du mois	All inventory held at end of month - Ensemble des stocks détenus à la fin du mois				Inventory held but not owned Stocks détenus mais non possédés	Total inventory owned Total des stocks possédés
				Raw materials - Matières premières	Goods in process - Produits en cours	Finished products - Produits finis	Total		
millions of dollars - en millions de dollars									
Unadjusted for seasonal variation - Chiffres non-désaisonnalisés									
1974 - Average - Moyenne	47.4	47.6	49.6	62.8	20.4	33.1	116.4	-	116.4
1975 - Average - Moyenne	51.6	53.2	66.4	63.4	18.9	42.1	124.5	-	124.5
1976 - Average - Moyenne	58.8	59.3	78.9	75.3	23.7	46.4	145.4	-	145.4
1976 - January - Janvier	54.2	56.5	67.6	69.9	21.3	41.4	132.6	-	132.6
February - Février	57.0	60.8	71.4	70.3	22.0	41.9	134.3	-	134.3
March - Mars	64.2	74.3	81.5	72.1	21.8	42.0	135.9	-	135.9
April - Avril	55.8	64.3	90.0	76.2	25.0	42.7	143.8	-	143.8
May - Mai	55.4	62.9	97.4	79.7	26.7	45.2	151.5	-	151.5
June - Juin	60.6	53.5	90.4	79.1	24.4	53.5	156.9	-	156.9
July - Juillet	51.7	37.9	76.6	80.2	23.0	51.2	154.4	-	154.4
August - Août	65.6	66.6	77.7	78.7	23.6	47.9	150.1	-	150.1
September - Septembre	69.5	59.4	67.6	76.6	23.7	45.6	146.0	-	146.0
October - Octobre	64.8	78.1	80.9	75.6	24.2	43.8	143.5	-	143.5
November - Novembre	58.9	53.9	76.0	72.8	23.7	47.5	143.9	-	143.9
December - Décembre	49.0	43.5	70.5	72.2	25.5	54.7	152.4	-	152.4
Total	706.6								
1977 - January - Janvier	51.8	49.3	68.0	74.9	25.9	55.7	156.5	-	156.5
February - Février	61.1	39.8	46.8	76.1	25.5	55.5	157.0	-	157.0
March - Mars	62.6	69.7	53.9	75.8	25.1	51.8	152.8	-	152.8
April - Avril	51.9	59.0	61.0	75.0	24.6	54.8	154.5	-	154.5
May - Mai	53.9	61.9	69.1	73.6	26.1	57.8	157.5	-	157.5
June - Juin	56.5	54.6	67.1	72.8	25.3	58.0	156.1	-	156.1
July - Juillet	49.1	43.3	61.3	70.9	24.8	56.1	151.7	-	151.7
August - Août	71.8	77.5	67.0	69.6	24.6	51.9	146.1	-	146.1
September - Septembre	69.8	65.8	63.1	66.3	24.8	45.5	136.6	-	136.6
October(r) - Octobre(r)	66.8	68.4	64.6	63.9	24.1	45.5	133.5	-	133.5
November(p) - Novembre(p)	64.3	68.9	69.3	63.2	25.2	49.1	137.4	-	137.4
December - Décembre									
Total									
1977 - Year-to-date - Total cumulatif	659.6								
1976 - Year-to-date - Total cumulatif	657.7								
Per cent change - Variation en pourcentage									
Current month/prior month - Mois courant/mois précédent	- 3.9	+ 0.8	+ 7.2	- 1.2	+ 4.6	+ 8.0	+ 3.0	-	+ 3.0
Current month - 1977/1976 - Mois courant	+ 9.2	+ 27.8	- 8.8	- 13.2	+ 6.3	+ 3.4	- 4.5	-	- 4.5
Year-to-date - 1977/1976 - Total cumulatif	+ 0.3								
Adjusted for seasonal variation - Chiffres désaisonnalisés									
M.C.D. - M.D.C.	5	6	3	2	2	2	2		2
1976 - January - Janvier	58.8	70.5	83.6	69.2	21.3	41.3	131.8	-	131.8
February - Février	54.1	53.6	83.1	70.2	22.1	43.1	135.4	-	135.4
March - Mars	58.8	56.1	80.4	73.9	22.2	43.7	139.8	-	139.8
April - Avril	59.0	56.1	77.5	76.6	24.6	42.9	144.1	-	144.1
May - Mai	62.1	65.9	81.3	79.1	25.5	41.1	145.7	-	145.7
June - Juin	64.1	63.8	81.0	77.7	23.4	45.4	146.5	-	146.5
July - Juillet	59.6	53.3	74.7	78.0	23.1	46.4	147.5	-	147.5
August - Août	57.8	57.1	74.0	76.8	23.4	48.2	148.4	-	148.4
September - Septembre	58.3	60.2	75.9	77.2	24.0	50.7	151.9	-	151.9
October - Octobre	57.5	61.3	79.7	77.1	24.9	50.0	152.0	-	152.0
November - Novembre	56.8	55.7	78.6	74.6	24.5	51.6	150.7	-	150.7
December - Décembre	58.6	58.1	78.1	72.5	25.4	53.8	151.7	-	151.7
1977 - January - Janvier	58.4	64.8	84.5	74.2	26.0	55.6	155.8	-	155.8
February - Février	58.7	28.9	54.7	76.1	25.6	57.2	158.9	-	158.9
March - Mars	56.5	55.2	53.4	77.9	25.6	54.0	157.5	-	157.5
April - Avril	56.4	55.8	52.8	75.5	24.2	55.1	154.8	-	154.8
May - Mai	59.2	64.0	57.6	72.9	25.0	52.8	150.7	-	150.7
June - Juin	59.2	61.8	60.2	71.6	24.3	49.3	145.2	-	145.2
July - Juillet	58.7	58.4	59.9	69.0	24.9	50.9	144.8	-	144.8
August - Août	61.2	65.0	63.7	68.0	24.5	52.3	144.8	-	144.8
September - Septembre	59.9	66.7	70.5	66.8	25.1	50.5	142.4	-	142.4
October(r) - Octobre(r)	59.6	52.5	63.4	65.2	24.8	52.1	142.1	-	142.1
November(p) - Novembre(p)	60.7	69.2	71.9	64.7	26.1	53.4	144.2	-	144.2
December - Décembre									
Per cent change - Variation en pourcentage									
Current month/prior month - Mois courant/mois précédent	+ 1.8	+ 31.8	+ 13.4	- 0.8	+ 5.2	+ 2.5	+ 1.5	-	+ 1.5

TABLE 3. Estimated Value of Shipments, Orders and Inventory in Manufacturing Industries grouped according to the Standard Industrial Classification - Continued

TABLEAU 3. Valeur estimative des livraisons, commandes et stocks des industries manufacturières groupées d'après la classification type des industries - suite

Group 5 - Textile Industries

Groupe 5 - Industrie textile

Date	Shipments Livraisons	New orders received during month Nouvelles commandes reçues au cours du mois	Unfilled orders at end of month Commandes en carnet à la fin du mois	All inventory held at end of month Ensemble des stocks détenus à la fin du mois			Inventory held but not owned Stocks détenus mais non possédés	Total inventory owned Total des stocks possédés
				Raw materials Matières premières	Goods in process Produits en cours	Finished products Produits finis		
				Total				
millions of dollars - en millions de dollars								
Unadjusted for seasonal variation - Chiffres non-désaisonnalisés								
1974 - Average - Moyenne	206.4	203.2	171.7	215.1	115.8	152.0	483.1	483.1
1975 - Average - Moyenne	202.4	202.9	140.2	192.9	120.8	207.1	520.9	520.9
1976 - Average - Moyenne	231.0	231.1	154.0	206.0	137.8	226.6	570.6	570.6
1976 - January - Janvier	216.4	221.9	160.8	198.1	135.4	200.2	533.8	533.8
February - Février	227.1	231.2	164.9	201.9	138.8	212.8	553.5	553.5
March - Mars	259.2	250.6	156.3	201.6	139.5	229.3	570.5	570.5
April - Avril	241.2	239.8	154.9	203.2	138.2	226.9	568.4	568.4
May - Mai	233.5	223.6	145.0	201.9	136.3	231.9	570.1	570.1
June - Juin	243.8	244.1	145.3	199.1	142.1	233.2	574.4	574.4
July - Juillet	193.4	198.7	150.5	226.5	126.9	226.6	580.0	580.0
August - Août	222.3	221.3	149.5	214.4	134.3	231.7	580.4	580.4
September - Septembre	242.3	248.2	155.4	215.1	133.7	234.3	583.1	583.1
October - Octobre	236.4	239.0	158.0	205.7	141.2	232.1	579.1	579.1
November - Novembre	233.8	228.6	152.8	207.2	140.9	231.1	579.2	579.2
December - Décembre	223.3	226.6	156.2	198.4	146.5	230.2	575.0	575.0
Total	2,772.7							
1977 - January - Janvier	214.1	208.6	150.7	196.5	145.2	224.8	566.5	566.5
February - Février	233.2	250.6	168.1	212.5	157.4	231.6	601.5	601.5
March - Mars	262.2	267.5	173.4	213.5	154.1	240.7	608.3	608.3
April - Avril	253.7	254.3	174.0	211.9	151.1	243.9	606.9	606.9
May - Mai	252.8	259.5	180.7	214.1	154.3	242.0	610.3	610.3
June - Juin	265.1	260.7	176.3	216.3	152.0	248.2	616.5	616.5
July - Juillet	212.4	222.9	186.8	217.2	149.9	234.9	601.9	601.9
August - Août	234.1	227.3	180.0	222.3	152.4	241.4	616.1	616.1
September - Septembre	272.7	275.0	182.4	219.3	152.8	230.5	602.6	602.6
October(r) - Octobre(r)	279.4	295.5	198.4	205.4	150.6	230.2	586.3	586.3
November(p) - Novembre(p)	280.5	280.3	198.2	199.6	151.3	239.5	590.5	590.5
December - Décembre								
Total								
1977 - Year-to-date - Total cumulatif	2,760.2							
1976 - Year-to-date - Total cumulatif	2,549.5							
Per cent change - Variation en pourcentage								
Current month/prior month - Mois courant/mois précédent	+ 0.4	- 5.1	- 0.1	- 2.8	+ 0.5	+ 4.1	+ 0.7	+ 0.7
Current month - 1977/1976 - Mois courant	+ 20.0	+ 22.6	+ 29.7	- 3.7	+ 7.4	+ 3.6	+ 2.0	+ 2.0
Year-to-date - 1977/1976 - Total cumulatif	+ 8.3							
Adjusted for seasonal variation - Chiffres désaisonnalisés								
M.C.D. - M.D.C.	2	4	3	1	2	2	2	2
1976 - January - Janvier	226.4	232.5	158.5	197.3	132.4	198.7	528.4	528.4
February - Février	223.8	226.0	160.7	201.6	136.8	208.9	547.3	547.3
March - Mars	240.2	229.6	150.1	203.4	138.0	224.0	565.4	565.4
April - Avril	229.9	233.1	153.3	207.5	135.2	221.2	563.9	563.9
May - Mai	228.1	222.7	147.9	205.4	134.2	223.6	563.2	563.2
June - Juin	227.5	235.8	156.2	201.5	140.3	228.3	570.1	570.1
July - Juillet	234.0	231.9	154.1	221.2	133.1	231.1	585.4	585.4
August - Août	242.8	242.9	154.2	208.0	134.3	232.0	574.3	574.3
September - Septembre	230.2	231.5	155.5	213.0	137.9	237.7	588.6	588.6
October - Octobre	224.2	225.3	156.6	207.7	142.9	239.0	589.6	589.6
November - Novembre	227.9	220.6	149.3	208.3	143.4	240.8	592.5	592.5
December - Décembre	231.4	234.7	152.6	197.4	145.0	236.9	579.3	579.3
1977 - January - Janvier	227.1	222.7	148.2	195.7	141.9	223.0	560.6	560.6
February - Février	236.0	251.6	163.8	212.4	154.9	227.5	594.8	594.8
March - Mars	241.4	244.1	166.5	215.5	152.5	235.1	603.1	603.1
April - Avril	245.4	251.3	172.4	216.5	147.7	237.9	602.1	602.1
May - Mai	246.4	258.6	184.6	217.9	152.1	233.4	603.4	603.4
June - Juin	245.0	250.7	190.3	219.0	150.1	243.1	612.2	612.2
July - Juillet	261.0	261.6	190.9	212.0	157.5	239.6	609.1	609.1
August - Août	251.5	246.5	185.9	215.8	152.7	242.0	610.5	610.5
September - Septembre	262.0	258.8	182.7	217.2	157.9	233.8	608.9	608.9
October(r) - Octobre(r)	263.7	277.6	196.6	207.6	152.3	237.2	597.1	597.1
November(p) - Novembre(p)	271.7	269.0	193.9	200.5	154.0	249.9	604.4	604.4
December - Décembre								
Per cent change - Variation en pourcentage								
Current month/prior month - Mois courant/mois précédent	+ 3.0	- 3.1	- 1.4	- 3.4	+ 1.1	+ 5.4	+ 1.2	+ 1.2

TABLE 3. Estimated Value of Shipments, Orders and Inventory in Manufacturing Industries grouped according to the Standard Industrial Classification - Continued

TABLEAU 3. Valeur estimative des livraisons, commandes et stocks des industries manufacturières groupées d'après la classification type des industries - suite

Group 6 - Knitting Mills

Groupe 6 - Bonneterie

Date	Shipments Livraisons	New orders received during month(1) Nouvelles commandes reçues au cours du mois(1)	Unfilled orders at end of month(1) Commandes en carnet à la fin du mois(1)	All inventory held at end of month Ensemble des stocks détenus à la fin du mois			Inventory held but not owned Stocks détenus mais non possédés	Total inventory owned Total des stocks possédés
				Raw materials Matières premières	Goods in process Produits en cours	Finished products Produits finis		
				Total				
millions of dollars - en millions de dollars								
Unadjusted for seasonal variation - Chiffres non-désaisonnalisés								
1974 - Average - Moyenne	50.0			57.8	32.7	48.5	139.2	139.2
1975 - Average - Moyenne	52.0			44.7	33.0	48.8	126.5	126.5
1976 - Average - Moyenne	53.4			42.7	28.6	54.8	126.2	126.2
1976 - January - Janvier	51.6			44.5	30.5	52.0	127.0	127.0
February - Février	54.9			47.8	29.6	51.2	128.6	128.6
March - Mars	58.3			44.3	28.4	51.3	124.0	124.0
April - Avril	50.4			44.1	29.0	55.3	128.4	128.4
May - Mai	51.8			42.3	28.8	58.9	130.0	130.0
June - Juin	55.4			41.7	28.8	59.9	130.5	130.5
July - Juillet	50.7			41.9	27.8	57.0	126.7	126.7
August - Août	54.7			42.6	27.3	57.7	127.6	127.6
September - Septembre	59.5			43.1	27.5	56.1	126.6	126.6
October - Octobre	55.5			40.7	28.0	53.1	121.8	121.8
November - Novembre	52.8			41.5	29.3	51.6	122.4	122.4
December - Décembre	46.2			38.7	28.6	53.8	121.1	121.1
Total	641.7							
1977 - January - Janvier	52.6			40.3	27.8	62.1	130.1	130.1
February - Février	56.2			38.0	28.3	62.9	129.3	129.3
March - Mars	60.5			39.4	28.9	64.8	133.2	133.2
April - Avril	52.0			39.1	28.1	64.8	132.0	132.0
May - Mai	53.9			39.7	30.7	67.6	138.1	138.1
June - Juin	60.2			40.8	32.3	65.6	138.7	138.7
July - Juillet	58.9			41.9	31.0	67.3	140.2	140.2
August - Août	64.9			44.1	30.5	65.4	140.1	140.1
September - Septembre	66.9			43.7	32.4	60.2	136.4	136.4
October(r) - Octobre(r)	68.5			42.4	32.6	59.5	134.5	134.5
November(p) - Novembre(p)	68.4			40.3	32.3	56.4	129.0	129.0
December - Décembre								
Total								
1977 - Year-to-date - Total cumulatif	663.1							
1976 - Year-to-date - Total cumulatif	595.5							
Per cent change - Variation en pourcentage								
Current month/prior month - Mois courant/mois précédent	- 0.2			- 4.9	- 0.9	- 5.3	- 4.1	- 4.1
Current month - 1977/1976 - Mois courant	+ 29.5			- 2.9	+ 10.2	+ 9.3	+ 5.4	+ 5.4
Year-to-date - 1977/1976 - Total cumulatif	+ 11.3							
Adjusted for seasonal variation - Chiffres désaisonnalisés								
M.C.D. - M.D.C.	4			2	2	2	1	1
1976 - January - Janvier	55.4			44.9	30.4	54.4	129.7	129.7
February - Février	51.8			48.5	30.0	52.7	131.2	131.2
March - Mars	54.4			44.3	29.0	52.3	125.6	125.6
April - Avril	53.5			44.0	28.4	53.2	125.6	125.6
May - Mai	56.1			42.0	27.8	55.3	125.1	125.1
June - Juin	54.2			41.7	28.0	55.5	125.2	125.2
July - Juillet	53.4			41.2	27.1	55.4	123.7	123.7
August - Août	52.3			41.2	26.9	56.3	124.4	124.4
September - Septembre	53.7			42.2	27.8	56.5	126.5	126.5
October - Octobre	52.6			41.5	28.5	55.5	125.5	125.5
November - Novembre	49.7			42.3	29.9	54.5	126.6	126.6
December - Décembre	52.9			39.2	29.4	55.7	124.3	124.3
1977 - January - Janvier	57.5			40.6	27.7	65.0	133.3	133.3
February - Février	54.5			38.5	28.8	64.8	132.1	132.1
March - Mars	55.7			39.4	29.6	66.3	135.3	135.3
April - Avril	56.4			39.0	27.5	62.3	128.8	128.8
May - Mai	57.6			39.6	29.7	63.5	132.8	132.8
June - Juin	58.4			40.9	31.4	60.9	133.2	133.2
July - Juillet	63.3			41.4	30.2	65.5	137.1	137.1
August - Août	60.6			42.6	30.2	63.7	136.5	136.5
September - Septembre	61.7			42.9	32.9	60.7	136.5	136.5
October(r) - Octobre(r)	65.3			43.2	33.3	62.2	138.7	138.7
November(p) - Novembre(p)	63.0			41.0	33.0	59.6	133.6	133.6
December - Décembre								
Per cent change - Variation en pourcentage								
Current month/prior month - Mois courant/mois précédent	- 3.5			- 5.1	- 0.9	- 4.2	- 3.7	- 3.7

TABLE 3. Estimated Value of Shipments, Orders and Inventory in Manufacturing Industries grouped according to the Standard Industrial Classification - Continued

TABLEAU 3. Valeur estimative des livraisons, commandes et stocks des industries manufacturières groupées d'après la classification type des industries - suite

Group 7 - Clothing Industries
Groupe 7 - Industrie de l'habillement

Date	Shipments Livraisons	New orders received during month Nouvelles commandes reçues au cours du mois	Unfilled orders at end of month Commandes en carnet à la fin du mois	All inventory held at end of month Ensemble des stocks détenus à la fin du mois			Inventory held but not owned Stocks détenus mais non possédés	Total inventory owned Total des stocks possédés
				Raw materials Matières premières	Goods in process Produits en cours	Finished products Produits finis		
				Total				
millions of dollars - en millions de dollars								
Unadjusted for seasonal variation - Chiffres non-désaisonnalisés								
1974 - Average - Moyenne	173.0	172.9	92.0	215.4	65.5	131.9	412.9	412.9
1975 - Average - Moyenne	192.2	192.0	95.7	213.4	68.1	133.1	414.6	414.6
1976 - Average - Moyenne	214.1	216.0	105.5	243.7	76.7	137.6	458.1	458.1
1976 - January - Janvier	194.2	184.4	82.8	224.6	71.4	126.5	422.5	422.5
February - Février	223.1	215.7	75.4	231.7	74.7	127.2	433.6	433.6
March - Mars	236.8	245.0	83.6	243.8	72.2	132.1	448.1	448.1
April - Avril	208.7	236.2	111.1	253.7	76.9	137.5	468.1	468.1
May - Mai	184.9	201.2	127.4	267.1	82.7	147.3	497.2	497.2
June - Juin	207.9	213.0	132.4	276.6	86.3	152.6	515.5	515.5
July - Juillet	210.8	200.6	122.2	256.9	80.0	145.2	482.0	482.0
August - Août	240.9	216.3	97.6	247.8	75.7	140.3	463.8	463.8
September - Septembre	246.6	246.2	97.2	241.5	77.7	132.7	452.0	452.0
October - Octobre	221.7	233.3	108.9	228.7	77.9	131.4	438.1	438.1
November - Novembre	212.3	215.8	112.4	221.7	73.1	133.0	427.8	427.8
December - Décembre	181.3	184.4	115.5	231.7	72.2	145.2	449.0	449.0
Total	2,569.2							
1977 - January - Janvier	208.3	243.0	150.2	231.8	72.4	137.6	441.7	441.7
February - Février	234.1	227.0	143.2	228.7	78.3	140.1	447.1	447.1
March - Mars	249.5	236.4	130.1	238.3	77.7	142.6	458.6	458.6
April - Avril	201.1	203.6	132.5	248.8	78.8	156.0	483.7	483.7
May - Mai	189.8	200.4	143.1	277.7	79.3	168.9	525.9	525.9
June - Juin	225.3	226.4	144.2	283.1	77.4	179.6	540.1	540.1
July - Juillet	233.0	220.0	131.1	264.9	74.1	160.4	499.4	499.4
August - Août	276.1	262.4	117.4	264.6	76.2	153.1	493.9	493.9
September - Septembre	268.0	266.1	115.6	263.2	78.7	155.8	497.6	497.6
October - Octobre	249.1	251.2	117.8	243.9	72.3	148.1	464.3	464.3
November - Novembre	237.4	236.7	117.1	263.7	71.5	145.0	480.3	480.3
December - Décembre								
Total								
1977 - Year-to-date - Total cumulatif	2,571.7							
1976 - Year-to-date - Total cumulatif	2,387.9							
Per cent change - Variation en pourcentage								
Current month/prior month - Mois courant/mois précédent	- 4.7	- 5.8	- 0.6	+ 8.1	- 1.1	- 2.1	+ 3.4	+ 3.4
Current month - 1977/1976 - Mois courant	+ 11.8	+ 9.7	+ 4.2	+ 18.9	+ 2.2	+ 9.0	+ 12.3	+ 12.3
Year-to-date - 1977/1976 - Total cumulatif	+ 7.7							
Adjusted for seasonal variation - Chiffres désaisonnalisés								
M.C.D. - M.D.C.	4	6	4	2	3	2	2	2
1976 - January - Janvier	210.0	198.0	77.5	232.2	73.5	123.1	428.8	428.8
February - Février	208.6	220.7	89.6	235.0	75.5	126.5	437.0	437.0
March - Mars	210.3	219.7	99.0	245.6	75.0	135.2	455.8	455.8
April - Avril	217.2	224.9	106.7	250.7	78.8	136.5	466.0	466.0
May - Mai	217.9	227.8	116.6	253.3	79.0	134.8	467.1	467.1
June - Juin	227.3	218.4	107.7	258.8	80.4	133.7	472.9	472.9
July - Juillet	218.5	219.7	108.9	246.6	77.6	135.3	459.5	459.5
August - Août	212.5	210.5	106.9	244.9	73.0	139.6	457.5	457.5
September - Septembre	209.8	216.6	113.7	242.6	76.1	144.9	463.6	463.6
October - Octobre	204.7	202.8	111.8	237.1	78.0	147.8	462.9	462.9
November - Novembre	204.4	206.4	113.8	235.9	75.4	149.2	460.5	460.5
December - Décembre	228.7	227.6	112.7	239.3	77.5	149.1	465.9	465.9
1977 - January - Janvier	227.1	255.1	140.7	239.7	74.6	133.9	448.2	448.2
February - Février	222.0	252.7	171.4	232.2	79.5	139.4	451.1	451.1
March - Mars	222.5	204.7	153.6	240.3	81.0	145.9	467.2	467.2
April - Avril	215.0	188.1	126.7	246.0	80.7	154.9	481.6	481.6
May - Mai	221.1	225.3	130.9	263.1	75.8	154.3	493.2	493.2
June - Juin	242.2	228.4	117.1	265.0	72.2	157.4	494.6	494.6
July - Juillet	248.9	249.0	117.2	254.6	72.1	149.5	476.2	476.2
August - Août	237.7	249.4	128.9	261.5	73.5	152.2	487.2	487.2
September - Septembre	231.4	237.1	134.6	264.3	77.0	170.2	511.5	511.5
October - Octobre	225.3	211.2	120.5	252.9	72.4	166.6	491.9	491.9
November - Novembre	230.9	229.4	119.0	281.0	73.8	163.0	517.8	517.8
December - Décembre								
Per cent change - Variation en pourcentage								
Current month/prior month - Mois courant/mois précédent	+ 2.5	+ 8.6	- 1.2	+ 11.1	+ 1.9	- 2.2	+ 5.3	+ 5.3

TABLE 3. Estimated Value of Shipments, Orders and Inventory in Manufacturing Industries grouped according to the Standard Industrial Classification - Continued

TABLEAU 3. Valeur estimative des livraisons, commandes et stocks des industries manufacturières groupées d'après la classification type des industries - suite

Group 8 - Wood Industries

Groupe 8 - Industrie du bois

Date	Shipments Livraisons	New orders received during month(1) Nouvelles commandes reçues au cours du mois(1)	Unfilled orders at end of month(1) Commandes en carnet à la fin du mois(1)	All inventory held at end of month Ensemble des stocks détenus à la fin du mois				Inventory held but not owned Stocks détenus mais non possédés	Total inventory owned Total des stocks possédés		
				Raw materials Matières premières		Goods in process Produits en cours				Finished products Produits finis	Total
millions of dollars - en millions de dollars											
Unadjusted for seasonal variation - Chiffres non-désaisonnalisés											
1974 - Average - Moyenne	332.6			200.2	209.9	269.1	679.4	-	679.4		
1975 - Average - Moyenne	316.4			179.3	212.8	263.7	655.9	-	655.9		
1976 - Average - Moyenne	408.4			192.4	252.4	302.9	747.8	-	747.8		
1976 - January - Janvier	334.0			181.3	251.9	284.4	717.6	-	717.6		
February - Février	363.3			190.7	265.3	291.7	747.7	-	747.7		
March - Mars	405.5			201.8	272.1	299.3	773.2	-	773.2		
April - Avril	419.9			204.7	253.4	299.5	757.5	-	757.5		
May - Mai	405.1			192.3	229.0	311.4	732.7	-	732.7		
June - Juin	439.9			191.2	225.8	307.1	724.1	-	724.1		
July - Juillet	397.3			194.9	242.4	304.9	742.3	-	742.3		
August - Août	423.1			191.3	242.5	288.1	721.9	-	721.9		
September - Septembre	437.6			191.8	257.0	301.8	750.7	-	750.7		
October - Octobre	427.0			189.6	261.7	310.9	762.2	-	762.2		
November - Novembre	439.7			187.2	269.1	311.8	768.1	-	768.1		
December - Décembre	408.7			193.0	258.8	324.1	776.0	-	776.0		
Total	4,901.1										
1977 - January - Janvier	416.0			196.7	292.4	351.3	840.4	-	840.4		
February - Février	408.6			205.2	313.5	384.4	903.1	-	903.1		
March - Mars	498.2			206.8	305.0	366.4	878.2	-	878.2		
April - Avril	483.7			209.3	283.6	370.2	863.1	-	863.1		
May - Mai	503.6			209.3	259.7	356.7	825.7	-	825.7		
June - Juin	525.5			204.8	272.1	343.0	819.9	-	819.9		
July - Juillet	500.0			203.9	285.2	324.9	814.0	-	814.0		
August - Août	547.1			205.8	292.0	312.0	809.9	-	809.9		
September - Septembre	572.1			205.5	307.5	325.8	838.7	-	838.7		
October(r) - Octobre(r)	539.7			208.4	310.6	335.3	854.3	-	854.3		
November(p) - Novembre(p)	520.1			214.7	323.7	345.5	883.8	-	883.8		
December - Décembre											
Total											
1977 - Year-to-date - Total cumulatif	5,514.6										
1976 - Year-to-date - Total cumulatif	4,492.4										
Per cent change - Variation en pourcentage											
Current month/prior month - Mois courant/mois précédent	- 3.6			+ 3.0	+ 4.2	+ 3.1	+ 3.5	-	+ 3.5		
Current month - 1977/1976 - Mois courant	+ 18.3			+ 14.7	+ 20.3	+ 10.8	+ 15.1	-	+ 15.1		
Year-to-date - 1977/1976 - Total cumulatif	+ 22.8										
Adjusted for seasonal variation - Chiffres désaisonnalisés											
M.C.D. - M.D.C.	3			1	1	3	2		2		
1976 - January - Janvier	370.1			181.9	236.7	277.5	696.1	-	696.1		
February - Février	379.2			185.8	239.5	277.8	703.1	-	703.1		
March - Mars	377.4			194.7	243.9	280.1	718.7	-	718.7		
April - Avril	381.6			199.6	251.1	287.2	737.9	-	737.9		
May - Mai	370.4			190.8	245.2	299.1	735.1	-	735.1		
June - Juin	381.8			190.3	245.6	306.8	742.7	-	742.7		
July - Juillet	410.1			188.0	255.2	322.2	765.4	-	765.4		
August - Août	431.3			189.6	250.3	293.9	733.8	-	733.8		
September - Septembre	431.4			193.3	259.6	308.6	761.5	-	761.5		
October - Octobre	448.5			195.9	270.3	324.3	790.5	-	790.5		
November - Novembre	448.2			197.9	276.7	333.3	807.9	-	807.9		
December - Décembre	477.9			202.6	258.1	333.6	794.3	-	794.3		
1977 - January - Janvier	472.3			197.7	275.0	342.7	815.4	-	815.4		
February - Février	438.6			200.3	283.6	365.9	849.8	-	849.8		
March - Mars	451.7			199.8	273.4	343.2	816.4	-	816.4		
April - Avril	452.5			204.3	281.3	355.2	840.8	-	840.8		
May - Mai	448.0			207.9	278.2	341.9	828.0	-	828.0		
June - Juin	454.3			203.8	296.2	342.2	842.2	-	842.2		
July - Juillet	528.8			196.6	299.8	343.1	839.5	-	839.5		
August - Août	555.4			203.8	301.1	318.9	823.8	-	823.8		
September - Septembre	567.9			206.9	310.1	333.6	850.6	-	850.6		
October(r) - Octobre(r)	569.4			215.3	321.3	350.2	886.8	-	886.8		
November(p) - Novembre(p)	527.1			227.1	333.1	369.6	929.8	-	929.8		
December - Décembre											
Per cent change - Variation en pourcentage											
Current month/prior month - Mois courant/mois précédent	- 7.4			+ 5.5	+ 3.7	+ 5.5	+ 4.8	-	+ 4.8		

TABLE 3. Estimated Value of Shipments, Orders and Inventory in Manufacturing Industries grouped according to the Standard Industrial Classification - Continued

TABLEAU 3. Valeur estimative des livraisons, commandes et stocks des industries manufacturières groupées d'après la classification type des industries - suite

Group 9 - Furniture & Fixture Industries
Groupe 9 - Industrie du meuble et des articles d'ameublement

Date	Shipments Livraisons	New orders received during month(1) Nouvelles commandes reçues au cours du mois(1)	Unfilled orders at end of month(1) Commandes en carnet à la fin du mois(1)	All inventory held at end of month Ensemble des stocks détenus à la fin du mois			Inventory held but not owned Stocks détenus mais non possédés	Total inventory owned Total des stocks possédés	
				Raw materials Matières premières	Goods in process Produits en cours	Finished products Produits finis			
				Total					
millions of dollars - en millions de dollars									
Unadjusted for seasonal variation - Chiffres non-désaisonnalisés									
1974 - Average - Moyenne	111.5			148.5	53.3	49.0	250.9	-	250.9
1975 - Average - Moyenne	113.6			138.7	53.9	63.8	256.4	-	256.4
1976 - Average - Moyenne	122.5			142.5	56.3	67.4	266.3	-	266.3
1976 - January - Janvier	111.4			136.4	52.4	61.9	250.8		250.8
February - Février	119.7			136.4	54.5	64.5	255.4		255.4
March - Mars	132.4			145.2	53.9	68.1	267.1		267.1
April - Avril	121.0			141.9	54.6	68.3	264.8		264.8
May - Mai	123.6			142.3	54.8	68.1	265.2		265.2
June - Juin	130.9			144.9	56.2	69.8	270.9		270.9
July - Juillet	103.7			144.2	56.1	63.9	264.1		264.1
August - Août	114.7			145.1	57.3	66.8	269.2		269.2
September - Septembre	132.8			142.6	56.6	68.1	267.2		267.2
October - Octobre	126.7			140.3	57.0	67.8	265.1		265.1
November - Novembre	132.9			140.6	65.3	68.5	274.4		274.4
December - Décembre	121.4			150.4	58.3	72.9	281.6		281.6
Total	1,471.1								
1977 - January - Janvier	112.9			149.5	59.8	79.4	288.7		288.7
February - Février	120.8			147.7	60.3	80.3	288.3		288.3
March - Mars	136.7			148.4	60.0	82.8	291.3		291.3
April - Avril	125.5			150.3	60.5	88.5	299.2		299.2
May - Mai	131.0			149.0	60.5	88.3	297.8		297.8
June - Juin	132.6			146.2	59.7	84.2	290.2		290.2
July - Juillet	108.9			146.7	59.1	77.9	283.8		283.8
August - Août	126.4			142.0	59.3	77.2	278.5		278.5
September - Septembre	141.9			140.3	57.0	76.4	273.8		273.8
October(r) - Octobre(r)	137.0			137.3	57.6	72.8	267.7		267.7
November(p) - Novembre(p)	143.2			139.9	56.2	75.5	271.6		271.6
December - Décembre									
Total									
1977 - Year-to-date - Total cumulatif	1,416.8								
1976 - Year-to-date - Total cumulatif	1,349.7								
Per cent change - Variation en pourcentage									
Current month/prior month - Mois courant/mois précédent	+ 4.5			+ 1.9	- 2.6	+ 3.7	+ 1.4		+ 1.4
Current month - 1977/1976 - Mois courant	+ 7.8			- 0.5	- 13.9	+ 10.2	- 1.0		- 1.0
Year-to-date - 1977/1976 - Total cumulatif	+ 5.0								
Adjusted for seasonal variation - Chiffres désaisonnalisés(2)									
M.C.D. - M.D.C.	3			2		2	2		2
1976 - January - Janvier	122.5			137.4	52.4	62.2	252.0		252.0
February - Février	121.6			137.9	54.4	62.1	254.4		254.4
March - Mars	122.3			145.3	53.8	63.4	262.5		262.5
April - Avril	121.2			142.2	54.5	64.4	261.1		261.1
May - Mai	121.6			141.5	54.8	64.5	260.8		260.8
June - Juin	123.8			142.9	56.1	67.7	266.7		266.7
July - Juillet	122.0			143.4	56.0	66.8	266.2		266.2
August - Août	121.2			144.6	57.2	69.6	271.4		271.4
September - Septembre	122.0			143.6	56.5	70.8	270.9		270.9
October - Octobre	122.5			142.4	56.9	71.7	271.0		271.0
November - Novembre	121.9			142.3	65.2	72.3	279.8		279.8
December - Décembre	124.4			146.3	58.2	74.5	279.0		279.0
1977 - January - Janvier	126.3			150.8	59.8	79.7	290.3		290.3
February - Février	124.0			149.4	60.3	77.2	286.9		286.9
March - Mars	124.8			148.5	60.0	77.2	285.7		285.7
April - Avril	128.6			150.7	60.5	83.7	294.9		294.9
May - Mai	128.3			148.0	60.5	83.6	292.1		292.1
June - Juin	123.7			144.3	59.7	81.7	285.7		285.7
July - Juillet	132.9			146.0	59.1	81.8	286.9		286.9
August - Août	129.0			141.5	59.3	80.5	281.3		281.3
September - Septembre	134.2			141.4	57.0	79.6	278.0		278.0
October(r) - Octobre(r)	130.2			139.4	57.6	76.9	273.9		273.9
November(p) - Novembre(p)	130.2			141.8	56.2	79.7	277.7		277.7
December - Décembre									
Total									
Per cent change - Variation en pourcentage									
Current month/prior month - Mois courant/mois précédent				+ 1.7	- 2.4	+ 3.6	+ 1.4		+ 1.4

See footnote(s) on page 63. - Voir note(s) à la page 63.

TABLE 3. Estimated Value of Shipments, Orders and Inventory in Manufacturing Industries grouped according to the Standard Industrial Classification - Continued

TABLEAU 3. Valeur estimative des livraisons, commandes et stocks des industries manufacturières groupées d'après la classification type des industries - suite

Group 10 - Paper and Allied Industries

Groupe 10 - Industrie du papier et activités annexes

Date	Shipments Livraisons	New orders received during month(1) Nouvelles commandes reçues au cours du mois(1)	Unfilled orders at end of month(1) Commandes en carnet à la fin du mois(1)	All inventory held at end of month Ensemble des stocks détenus à la fin du mois			Inventory held but not owned Stocks détenus mais non possédés	Total inventory owned Total des stocks possédés
				Raw materials Matières premières	Goods in process Produits en cours	Finished products Produits finis		
millions of dollars - en millions de dollars								
Unadjusted for seasonal variation - Chiffres non-désaisonnalisés								
1974 - Average - Moyenne	639.7			539.2	56.0	285.1	800.3	800.3
1975 - Average - Moyenne	594.6			739.3	62.6	305.8	1,107.8	1,107.8
1976 - Average - Moyenne	680.2			781.2	64.8	335.4	1,181.5	1,181.5
1976 - January - Janvier	507.8			786.5	61.0	275.3	1,122.8	1,122.8
February - Février	555.8			774.0	61.6	294.4	1,130.0	1,130.0
March - Mars	708.8			754.3	66.2	320.4	1,140.9	1,140.9
April - Avril	713.0			748.1	64.7	321.2	1,133.9	1,133.9
May - Mai	719.1			694.5	65.2	334.9	1,094.6	1,094.6
June - Juin	742.7			732.6	66.0	347.8	1,146.4	1,146.4
July - Juillet	663.5			749.5	67.0	359.5	1,175.8	1,175.8
August - Août	727.0			786.3	68.9	355.1	1,210.2	1,210.2
September - Septembre	711.6			822.9	67.3	347.5	1,237.7	1,237.7
October - Octobre	701.1			825.2	65.6	353.0	1,243.8	1,243.8
November - Novembre	731.8			823.0	64.0	354.8	1,241.9	1,241.9
December - Décembre	680.5			878.3	60.6	361.3	1,300.2	1,300.2
Total	8,162.7							
1977 - January - Janvier	672.1			808.9	65.2	390.4	1,264.5	1,264.5
February - Février	699.3			815.2	67.9	406.5	1,289.6	1,289.6
March - Mars	772.2			802.1	67.7	425.7	1,295.4	1,295.4
April - Avril	737.3			751.9	66.4	422.8	1,241.1	1,241.1
May - Mai	750.9			719.6	67.5	433.2	1,220.3	1,220.3
June - Juin	786.7			759.4	66.4	448.4	1,274.1	1,274.1
July - Juillet	685.0			796.9	67.7	436.6	1,301.2	1,301.2
August - Août	760.2			809.9	68.5	436.6	1,315.0	1,315.0
September - Septembre	747.4			849.7	68.2	425.2	1,343.1	1,343.1
October(r) - Octobre(r)	791.0			865.4	64.9	422.5	1,352.7	1,352.7
November(p) - Novembre(p)	759.9			863.6	68.6	421.9	1,354.1	1,354.1
December - Décembre								
Total								
1977 - Year-to-date - Total cumulatif	8,162.2							
1976 - Year-to-date - Total cumulatif	7,482.2							
Per cent change - Variation en pourcentage								
Current month/prior month - Mois courant/mois précédent	- 3.9			- 0.2	+ 5.7	- 0.1	+ 0.1	+ 0.1
Current month = 1977/1976 - Mois courant	+ 3.8			+ 4.9	+ 7.2	+ 18.9	+ 9.0	+ 9.0
Year-to-date = 1977/1976 - Total cumulatif	+ 9.1							
Adjusted for seasonal variation - Chiffres désaisonnalisés								
M.C.D. - M.D.C.	3			2	3	2	1	1
1976 - January - Janvier	527.6			747.7	61.4	288.7	1,097.8	1,097.8
February - Février	572.3			755.2	62.6	296.4	1,114.2	1,114.2
March - Mars	686.8			755.7	65.2	297.8	1,118.7	1,118.7
April - Avril	683.8			816.6	65.1	302.7	1,184.4	1,184.4
May - Mai	691.3			769.5	63.8	308.2	1,141.5	1,141.5
June - Juin	686.7			789.4	64.7	321.8	1,175.9	1,175.9
July - Juillet	689.8			759.3	65.3	343.9	1,168.5	1,168.5
August - Août	731.6			790.8	66.2	353.6	1,210.6	1,210.6
September - Septembre	715.2			798.1	66.1	361.6	1,225.8	1,225.8
October - Octobre	717.6			792.6	66.6	378.9	1,238.1	1,238.1
November - Novembre	709.6			793.0	66.4	388.5	1,247.9	1,247.9
December - Décembre	723.9			810.8	64.2	406.6	1,281.6	1,281.6
1977 - January - Janvier	716.7			768.1	65.7	409.6	1,243.4	1,243.4
February - Février	734.6			794.4	68.9	409.2	1,272.5	1,272.5
March - Mars	735.5			802.4	66.6	395.0	1,264.0	1,264.0
April - Avril	719.5			820.0	67.0	397.9	1,284.9	1,284.9
May - Mai	711.6			796.2	66.0	398.2	1,260.4	1,260.4
June - Juin	723.8			818.1	65.2	414.1	1,297.4	1,297.4
July - Juillet	730.9			807.0	66.1	417.1	1,290.2	1,290.2
August - Août	754.1			815.0	65.9	435.4	1,316.3	1,316.3
September - Septembre	755.0			824.8	66.9	443.1	1,334.8	1,334.8
October(r) - Octobre(r)	810.5			832.7	66.0	454.7	1,353.4	1,353.4
November(p) - Novembre(p)	735.1			833.5	71.2	463.1	1,367.8	1,367.8
December - Décembre								
Per cent change - Variation en pourcentage								
Current month/prior month - Mois courant/mois précédent	- 9.3			+ 0.1	+ 2.9	+ 1.8	+ 1.1	+ 1.1

TABLE 3. Estimated Value of Shipments, Orders and Inventory in Manufacturing Industries grouped according to the Standard Industrial Classification - Continued

TABLEAU 3. Valeur estimative des livraisons, commandes et stocks des industries manufacturières groupées d'après la classification type des industries - suite

Group 11 - Printing, Publishing and Allied Industries

Groupe 11 - Imprimerie, édition et activités annexes

Date	Shipments Livraisons	New orders received during month(1)	Unfilled orders at end of month(1)	All inventory held at end of month			Inventory held but not owned Stocks détenus mais non possédés	Total inventory owned Total des stocks possédés
		Nouvelles commandes reçues au cours du mois(1)	Commandes en carnet à la fin du mois(1)	Ensemble des stocks détenus à la fin du mois				
				Raw materials Matières premières	Goods in process Produits en cours	Finished products Produits finis		
millions of dollars - en millions de dollars								
Unadjusted for seasonal variation - Chiffres non-désaisonnalisés								
1974 - Average - Moyenne	212.5			119.3	45.5	43.1	208.1	208.1
1975 - Average - Moyenne	241.4			147.0	49.8	62.0	258.9	258.9
1976 - Average - Moyenne	266.2			133.8	49.7	61.4	245.0	245.0
1976 - January - Janvier	238.9			140.5	46.2	60.4	247.1	247.1
February - Février	238.0			133.8	45.8	61.4	241.0	241.0
March - Mars	274.5			132.8	46.3	61.8	240.9	240.9
April - Avril	268.5			133.6	48.0	62.2	243.8	243.8
May - Mai	265.2			132.2	48.7	61.4	242.3	242.3
June - Juin	278.4			131.9	49.9	62.9	244.7	244.7
July - Juillet	239.4			137.4	53.0	64.8	255.2	255.2
August - Août	251.3			137.0	51.6	64.2	252.7	252.7
September - Septembre	280.2			137.3	57.0	61.7	256.0	256.0
October - Octobre	287.5			131.4	53.9	58.3	243.6	243.6
November - Novembre	302.1			128.0	50.2	57.8	236.1	236.1
December - Décembre	271.6			129.8	46.7	60.5	237.0	237.0
Total	3,195.4							
1977 - January - Janvier	253.6			127.7	41.3	59.1	228.1	228.1
February - Février	263.0			126.5	47.4	58.8	232.7	232.7
March - Mars	299.7			132.7	51.4	59.9	244.0	244.0
April - Avril	290.1			129.5	50.3	59.3	239.1	239.1
May - Mai	287.8			126.0	51.8	60.2	238.0	238.0
June - Juin	300.5			127.2	52.5	61.3	241.0	241.0
July - Juillet	250.8			132.8	55.4	61.1	249.2	249.2
August - Août	277.6			138.3	54.0	61.4	253.7	253.7
September - Septembre	297.9			132.5	56.2	61.3	250.1	250.1
October - Octobre	308.7			127.1	53.1	60.2	240.4	240.4
November - Novembre	321.0			124.4	52.8	58.8	236.3	236.3
December - Décembre								
Total								
1977 - Year-to-date - Total cumulatif	3,150.6							
1976 - Year-to-date - Total cumulatif	2,923.9							
Per cent change - Variation en pourcentage								
Current month/prior month - Mois courant/mois précédent	+ 4.0			- 1.9	- 0.4	- 2.5	- 1.7	- 1.7
Current month - 1977/1976 - Mois courant	+ 6.2			- 2.8	+ 5.2	+ 1.7	+ 0.1	+ 0.1
Year-to-date - 1977/1976 - Total cumulatif	+ 7.8							
Adjusted for seasonal variation - Chiffres désaisonnalisés								
M.C.D. - M.D.C.	4			1	2	2	1	1
1976 - January - Janvier	257.9			145.8	48.3	63.5	257.6	257.6
February - Février	255.3			138.0	46.6	62.3	246.9	246.9
March - Mars	260.2			137.6	46.9	62.5	247.0	247.0
April - Avril	258.4			137.0	48.2	62.2	247.4	247.4
May - Mai	259.8			132.8	47.6	61.1	241.5	241.5
June - Juin	267.0			130.7	48.3	60.8	239.8	239.8
July - Juillet	266.7			131.4	49.1	61.6	242.1	242.1
August - Août	266.8			130.8	49.9	62.1	242.8	242.8
September - Septembre	266.9			131.3	54.7	60.7	246.7	246.7
October - Octobre	269.5			130.1	54.1	59.6	243.8	243.8
November - Novembre	277.5			129.0	51.6	60.7	241.3	241.3
December - Décembre	281.0			131.7	51.3	59.7	242.7	242.7
1977 - January - Janvier	277.5			132.6	43.2	62.2	238.0	238.0
February - Février	289.0			130.6	48.4	59.8	238.8	238.8
March - Mars	282.0			137.7	52.2	60.6	250.5	250.5
April - Avril	281.7			133.0	50.7	59.3	243.0	243.0
May - Mai	278.6			126.8	50.7	60.0	237.5	237.5
June - Juin	289.6			126.2	50.8	59.4	236.4	236.4
July - Juillet	283.2			126.9	51.3	58.1	236.3	236.3
August - Août	288.9			132.1	52.4	59.5	244.0	244.0
September - Septembre	287.9			126.6	54.0	60.4	241.0	241.0
October - Octobre	290.0			125.9	53.3	61.6	240.8	240.8
November - Novembre	290.8			125.6	54.4	61.8	241.8	241.8
December - Décembre								
Per cent change - Variation en pourcentage								
Current month/prior month - Mois courant/mois précédent	+ 0.3			- 0.2	+ 2.1	+ 0.3	+ 0.4	+ 0.4

TABLE 3. Estimated Value of Shipments, Orders and Inventory in Manufacturing Industries grouped according to the Standard Industrial Classification - Continued

TABLEAU 3. Valeur estimative des livraisons, commandes et stocks des industries manufacturières groupées d'après la classification type des industries - suite

Group 12 - Primary Metal Industries								
Groupe 12 - Première transformation des métaux								
Date	Shipments Livraisons	New orders received during month Nouvelles commandes reçues au cours du mois	Unfilled orders at end of month Commandes en carnet à la fin du mois	All inventory held at end of month Ensemble des stocks détenus à la fin du mois			Inventory held but not owned(3) Stocks détenus mais non possédés (3)	Total inventory owned(3) Total des stocks possédés (3)
				Raw materials Matières premières	Goods in process Produits en cours	Finished products Produits finis		
				Total				
millions of dollars - en millions de dollars								
Unadjusted for seasonal variation - Chiffres non-désaisonnalisés								
1974 - Average - Moyenne	544.6	568.8	856.2	619.2	203.1	243.2	1,065.7	
1975 - Average - Moyenne	556.8	549.3	895.9	908.9	282.1	366.9	1,558.0	
1976 - Average - Moyenne	610.7	598.5	876.0	931.9	344.7	462.9	1,739.6	
1976 - January - Janvier	542.0	488.5	847.3	897.2	335.7	430.3	1,663.2	
February - Février	567.9	583.3	862.7	898.3	335.4	449.9	1,683.6	
March - Mars	659.6	740.6	943.6	857.3	332.9	466.0	1,656.2	
April - Avril	654.8	749.6	1,038.4	856.5	327.9	478.4	1,662.8	
May - Mai	684.9	617.8	971.3	878.8	333.0	477.5	1,689.3	
June - Juin	660.0	619.5	930.8	1,004.5	329.1	460.2	1,793.9	
July - Juillet	546.0	540.3	925.1	940.8	340.8	461.5	1,743.0	
August - Août	593.1	571.1	903.1	929.0	347.0	448.6	1,724.7	
September - Septembre	640.7	534.1	796.5	947.0	350.4	457.6	1,755.0	
October - Octobre	573.7	555.4	778.2	986.3	354.0	472.8	1,813.1	
November - Novembre	628.2	611.2	761.3	993.2	365.6	460.1	1,818.9	
December - Décembre	578.2	571.5	754.6	994.8	385.4	492.0	1,872.2	
Total	7,329.2							
1977 - January - Janvier	609.5	737.3	882.4	978.4	404.3	519.4	1,902.1	
February - Février	609.8	575.4	848.0	847.7	411.7	556.2	1,815.6	
March - Mars	762.9	761.1	846.3	872.1	406.5	582.9	1,861.6	
April - Avril	647.4	714.9	913.9	818.7	403.9	597.1	1,819.7	
May - Mai	689.4	678.9	903.3	851.5	403.8	590.3	1,845.6	
June - Juin	783.2	820.0	940.1	884.3	390.7	559.8	1,834.8	
July - Juillet	627.4	591.3	903.9	927.1	403.8	577.6	1,908.8	
August - Août	660.0	717.4	961.4	946.3	404.7	565.3	1,916.4	
September - Septembre	727.7	673.9	907.6	975.8	402.3	573.1	1,951.4	
October(r) - Octobre(r)	719.5	740.1	928.2	986.3	411.2	593.7	1,991.2	
November(p) - Novembre(p)	727.4	691.9	892.7	1,057.1	405.4	596.5	2,059.4	
December - Décembre								
Total								
1977 - Year-to-date - Total cumulatif	7,564.2							
1976 - Year-to-date - Total cumulatif	6,751.0							
Per cent change - Variation en pourcentage								
Current month/prior month - Mois courant/mois précédent	+ 1.1	- 6.5	- 3.8	+ 7.2	- 1.4	+ 0.5	+ 3.4	
Current month - 1977/1976 - Mois courant	+ 15.8	+ 13.2	+ 17.3	+ 6.4	+ 10.9	+ 29.6	+ 13.2	
Year-to-date - 1977/1976 - Total cumulatif	+ 12.0							
Adjusted for seasonal variation - Chiffres désaisonnalisés								
M.C.D. - M.D.C.	3	6	3	2	2	2	1	
1976 - January - Janvier	543.3	470.4	820.6	901.2	322.5	431.8	1,655.5	
February - Février	586.7	597.2	831.1	937.7	341.9	436.3	1,715.9	
March - Mars	608.8	686.3	908.6	924.2	330.7	446.7	1,701.6	
April - Avril	635.4	763.7	1,036.9	899.9	329.1	446.8	1,675.8	
May - Mai	645.9	533.5	924.5	907.1	338.1	452.8	1,698.0	
June - Juin	620.6	637.0	940.9	980.3	335.8	458.8	1,774.9	
July - Juillet	589.0	584.9	936.8	913.9	345.7	471.0	1,730.6	
August - Août	670.8	654.2	920.2	910.1	340.5	466.0	1,716.6	
September - Septembre	617.8	549.5	851.9	930.4	343.6	480.2	1,754.2	
October - Octobre	576.4	540.4	815.9	958.2	357.5	486.2	1,801.9	
November - Novembre	606.6	564.1	773.4	970.1	370.6	483.8	1,824.5	
December - Décembre	606.6	578.8	745.6	947.9	382.5	501.5	1,831.9	
1977 - January - Janvier	625.0	734.5	883.5	983.5	388.3	521.7	1,893.5	
February - Février	639.7	600.9	816.3	885.2	420.1	539.2	1,844.5	
March - Mars	694.5	693.7	815.5	939.7	403.6	558.9	1,902.2	
April - Avril	642.3	740.1	913.3	859.5	405.6	556.9	1,822.0	
May - Mai	646.2	594.8	861.9	878.1	410.2	559.1	1,847.4	
June - Juin	726.0	815.9	951.8	861.8	398.3	558.2	1,818.3	
July - Juillet	703.4	669.2	917.6	900.6	409.5	589.7	1,899.8	
August - Août	728.0	788.5	978.1	927.8	397.3	588.2	1,913.3	
September - Septembre	713.8	707.4	971.7	959.3	394.8	601.7	1,955.8	
October(r) - Octobre(r)	712.7	711.5	972.5	988.9	416.0	611.2	1,986.1	
November(p) - Novembre(p)	700.1	621.4	904.8	1,053.5	411.1	627.2	1,971.0	
December - Décembre								
Per cent change - Variation en pourcentage								
Current month/prior month - Mois courant/mois précédent	- 1.3	- 11.4	- 2.9	+ 3.8	- 1.2	+ 3.6	+ 4.3	

TABLE 3. Estimated Value of Shipments, Orders and Inventory in Manufacturing Industries grouped according to the Standard Industrial Classification - Continued

TABLEAU 3. Valeur estimative des livraisons, commandes et stocks des industries manufacturières groupées d'après la classification type des industries - suite

Group 13 - Metal Fabricating Industries (except Machinery and Transportation Equipment Industries)

Groupe 13 - Fabrication de produits en métal (sauf machines et équipement de transport)

Date	Shipments Livraisons	New orders received during month Nouvelles commandes reçues au cours du mois	Unfilled orders at end of month Commandes en carnet à la fin du mois	All inventory held at end of month Ensemble des stocks détenus à la fin du mois				Inventory held but not owned Stocks détenus mais non possédés	Total inventory owned Total des stocks possédés
				Raw materials Matières premières	Goods in process Produits en cours	Finished products Produits finis	Total		
Unadjusted for seasonal variation - Chiffres non-désaisonnalisés									
1974 - Average - Moyenne	486.1	545.1	1,566.4	595.7	424.7	236.8	1,257.3	156.4	1,100.8
1975 - Average - Moyenne	518.0	517.8	1,826.7	701.4	503.2	308.2	1,512.9	192.8	1,320.1
1976 - Average - Moyenne	564.9	559.3	1,838.7	688.1	566.5	330.0	1,584.7	221.4	1,363.2
1976 - January - Janvier	477.7	513.5	1,857.0	676.7	506.6	324.0	1,507.3	189.6	1,317.6
February - Février	510.1	507.7	1,834.6	688.7	523.8	331.2	1,543.8	197.7	1,346.1
March - Mars	589.1	604.0	1,869.5	704.2	539.8	329.9	1,574.0	207.9	1,366.1
April - Avril	575.9	572.8	1,866.3	688.3	556.9	326.3	1,571.6	215.4	1,356.2
May - Mai	565.5	608.7	1,909.5	681.8	581.3	328.0	1,591.2	229.4	1,361.8
June - Juin	629.5	621.9	1,901.9	682.3	564.4	330.3	1,577.1	220.4	1,356.7
July - Juillet	524.1	493.7	1,871.5	687.5	573.0	325.8	1,586.2	226.7	1,359.5
August - Août	557.5	536.7	1,850.7	687.5	584.8	323.2	1,595.5	234.8	1,360.7
September - Septembre	614.7	571.6	1,807.6	687.3	592.0	336.0	1,615.3	241.0	1,374.3
October - Octobre	583.3	547.6	1,771.9	692.9	596.8	333.6	1,623.3	246.1	1,377.2
November - Novembre	591.9	570.0	1,750.0	687.9	600.4	334.4	1,622.7	238.9	1,383.8
December - Décembre	560.3	564.6	1,754.3	692.9	578.7	337.2	1,608.8	209.6	1,399.2
Total	6,779.6								
1977 - January - Janvier	521.4	372.9	1,605.8	694.4	554.9	348.7	1,598.0	212.6	1,385.5
February - Février	544.0	534.7	1,596.5	687.5	561.1	354.9	1,603.5	225.4	1,378.1
March - Mars	627.7	628.1	1,597.0	716.8	535.6	360.3	1,612.7	198.9	1,413.8
April - Avril	568.7	491.6	1,519.8	729.0	506.5	357.4	1,592.9	218.2	1,374.7
May - Mai	617.6	580.5	1,482.7	713.9	555.4	354.8	1,624.1	191.9	1,432.2
June - Juin	664.4	632.7	1,451.0	695.1	552.3	348.5	1,595.8	172.5	1,423.3
July - Juillet	586.1	582.3	1,447.1	709.3	544.4	329.1	1,582.9	168.2	1,414.7
August - Août	641.2	649.2	1,453.2	704.6	548.4	331.3	1,584.3	174.0	1,410.4
September - Septembre	683.6	664.5	1,434.1	708.4	539.6	334.8	1,582.9	165.5	1,417.4
October(r) - Octobre(r)	667.4	670.1	1,436.8	680.0	591.6	334.4	1,605.9	267.1	1,338.8
November(p) - Novembre(p)	663.0	691.2	1,464.9	689.9	572.9	340.8	1,603.6	274.1	1,329.4
Total									
1977 - Year-to-date - Total cumulé	6,787.1								
1976 - Year-to-date - Total cumulé	6,219.3								
Per cent change - Variation en pourcentage									
Current month/prior month - Mois courant/mois précédent	- 0.7	+ 3.1	+ 2.0	+ 1.5	- 3.2	+ 1.9	- 0.1	+ 2.6	- 0.7
Current month - 1977/1976 - Mois courant	+ 12.0	+ 21.3	- 16.3	+ 0.3	- 4.6	+ 1.9	- 1.2	+ 14.7	- 3.9
Year-to-date - 1977/1976 - Total cumulé	+ 9.1								
Adjusted for seasonal variation - Chiffres désaisonnalisés									
M.C.D. - M.D.C.	3	4	1	1	2	2	1	3	1
1976 - January - Janvier	530.6	552.3	1,868.1	669.1	529.5	320.2	1,518.8	208.6	1,310.2
February - Février	541.5	549.6	1,876.2	677.6	533.5	322.5	1,533.6	208.2	1,325.4
March - Mars	549.7	553.7	1,880.2	683.4	545.5	324.8	1,553.7	213.4	1,340.3
April - Avril	576.9	592.1	1,895.4	678.1	548.8	323.7	1,550.6	212.4	1,338.2
May - Mai	563.1	578.4	1,910.7	682.3	564.5	324.5	1,571.3	221.9	1,349.4
June - Juin	574.4	534.2	1,870.5	676.0	554.9	332.1	1,563.0	217.4	1,345.6
July - Juillet	537.0	489.1	1,822.6	683.0	565.2	337.9	1,581.1	218.4	1,367.7
August - Août	574.6	551.8	1,799.8	690.5	575.5	336.0	1,602.0	222.3	1,379.7
September - Septembre	571.3	563.0	1,791.5	695.5	591.9	337.9	1,625.3	235.1	1,390.2
October - Octobre	578.9	568.9	1,781.5	707.2	591.6	336.2	1,635.0	229.8	1,405.2
November - Novembre	577.6	588.3	1,792.2	716.2	589.4	334.2	1,639.8	230.8	1,409.0
December - Décembre	580.2	564.9	1,776.9	703.0	607.9	330.7	1,641.6	237.7	1,403.9
1977 - January - Janvier	591.8	428.8	1,614.0	686.3	579.1	344.7	1,610.1	233.5	1,376.6
February - Février	584.7	585.3	1,614.6	675.7	570.2	345.5	1,591.4	236.7	1,354.7
March - Mars	582.4	574.2	1,606.4	694.6	541.0	354.8	1,590.4	204.1	1,386.3
April - Avril	580.7	519.1	1,544.8	718.3	498.8	355.0	1,572.1	215.0	1,357.1
May - Mai	605.8	545.6	1,484.6	714.6	539.5	351.4	1,605.5	185.7	1,419.8
June - Juin	604.7	547.8	1,427.7	689.6	543.0	350.6	1,583.2	170.5	1,412.7
July - Juillet	618.6	600.6	1,409.7	705.1	537.6	341.4	1,584.1	162.4	1,421.7
August - Août	640.3	644.3	1,413.7	708.0	540.5	344.8	1,593.3	164.8	1,428.5
September - Septembre	647.9	655.5	1,421.3	716.8	540.1	336.7	1,593.6	161.8	1,431.8
October(r) - Octobre(r)	657.9	679.9	1,443.3	694.0	587.3	336.8	1,618.1	249.7	1,368.4
November(p) - Novembre(p)	640.3	697.8	1,500.8	718.5	562.8	340.4	1,621.7	265.0	1,356.7
December - Décembre									
Per cent change - Variation en pourcentage									
Current month/prior month - Mois courant/mois précédent	- 2.7	+ 2.6	+ 4.0	+ 3.5	- 4.2	+ 1.1	+ 0.2	+ 6.1	- 0.9

TABLE 3. Estimated Value of Shipments, Orders and Inventory in Manufacturing Industries grouped according to the Standard Industrial Classification - Continued

TABLEAU 3. Valeur estimative des livraisons, commandes et stocks des industries manufacturières groupées d'après la classification type des industries - suite

Group 14 - Machinery Industries (Except Electrical Machinery)

Groupe 14 - Fabrication de machines (sauf électriques)

Date	Shipments Livraisons	New orders received during month Nouvelles commandes reçues au cours du mois	Unfilled orders at end of month Commandes en carnet à la fin du mois	All inventory held at end of month Ensemble des stocks détenus à la fin du mois				Inventory held but not owned Stocks détenus mais non possédés	Total inventory owned Total des stocks possédés
				Raw materials Matières premières	Goods in process Produits en cours	Finished products Produits finis	Total		
Unadjusted for seasonal variation - Chiffres non-désaisonnalisés									
1974 - Average - Moyenne	261.4	308.6	1,466.0	390.7	358.7	179.3	928.8	92.7	836.1
1975 - Average - Moyenne	310.7	313.1	1,804.7	523.2	445.1	245.2	1,213.6	122.9	1,090.6
1976 - Average - Moyenne	324.3	320.9	1,786.1	470.8	491.0	255.3	1,217.2	154.3	1,062.9
1976 - January - Janvier	299.2	366.2	1,873.6	488.0	489.7	272.2	1,250.0	160.3	1,089.7
February - Février	323.5	318.8	1,868.9	484.6	494.9	273.6	1,253.1	157.9	1,095.3
March - Mars	365.1	318.6	1,822.4	485.7	496.1	269.3	1,251.0	162.4	1,088.7
April - Avril	357.7	288.1	1,752.8	468.0	462.7	265.8	1,196.5	139.7	1,056.8
May - Mai	342.5	285.2	1,695.4	465.2	459.2	253.6	1,178.0	139.0	1,039.1
June - Juin	368.5	349.5	1,676.5	445.0	454.8	247.7	1,147.5	140.4	1,007.1
July - Juillet	292.8	282.4	1,666.1	450.5	455.3	244.9	1,150.7	148.1	1,002.5
August - Août	263.4	429.4	1,832.1	457.7	464.7	231.6	1,154.0	150.5	1,003.5
September - Septembre	309.7	272.0	1,794.4	469.3	487.8	236.2	1,193.4	159.9	1,033.5
October - Octobre	311.8	347.0	1,829.6	489.4	518.8	239.4	1,274.6	163.3	1,084.3
November - Novembre	319.4	345.5	1,855.7	474.7	541.3	261.1	1,277.1	160.4	1,116.7
December - Décembre	338.6	248.6	1,765.7	472.7	567.3	268.3	1,308.4	170.6	1,137.8
Total	3,892.2								
1977 - January - Janvier	287.0	271.6	1,750.2	461.6	575.2	265.1	1,301.8	175.6	1,126.3
February - Février	331.3	278.6	1,697.6	453.4	590.9	259.4	1,303.8	190.6	1,113.1
March - Mars	414.2	366.1	1,649.5	467.9	559.0	252.7	1,279.7	161.5	1,118.2
April - Avril	364.4	521.2	1,806.3	477.4	553.2	251.2	1,281.9	161.7	1,120.2
May - Mai	356.0	375.9	1,826.2	474.3	560.2	260.5	1,294.9	182.1	1,112.8
June - Juin	388.6	267.5	1,705.4	454.2	574.3	259.1	1,287.6	197.5	1,090.0
July - Juillet	276.4	395.5	1,824.6	445.8	575.5	261.8	1,283.1	196.9	1,086.4
August - Août	286.1	264.7	1,803.1	443.7	589.8	263.9	1,297.3	196.9	1,100.3
September - Septembre	328.7	296.9	1,771.3	459.7	604.0	255.5	1,319.1	204.3	1,114.8
October(r) - Octobre(r)	314.4	359.7	1,816.6	456.9	594.5	267.3	1,318.6	206.9	1,111.7
November(p) - Novembre(p)	308.3	318.6	1,826.9	461.2	632.4	272.0	1,365.6	212.8	1,152.7
December - Décembre									
Total									
1977 - Year-to-date - Total cumulatif	3,655.4								
1976 - Year-to-date - Total cumulatif	3,553.6								
Per cent change - Variation en pourcentage									
Current month/prior month - Mois courant/mois précédent	- 2.0	- 11.4	+ 0.6	+ 0.9	+ 6.4	+ 1.8	+ 3.6	+ 2.9	+ 3.7
Current month - 1977/1976 - Mois courant	- 3.5	- 7.8	- 1.6	- 2.8	+ 16.8	+ 4.2	+ 6.9	+ 32.7	+ 3.2
Year-to-date - 1977/1976 - Total cumulatif	+ 2.9								
Adjusted for seasonal variation - Chiffres désaisonnalisés									
M.C.D. - M.D.C.	4	6	1	1	2	2	1	2	1
1976 - January - Janvier	322.0	347.3	1,799.8	482.2	476.4	263.5	1,222.1	154.9	1,067.2
February - Février	316.6	335.3	1,818.5	476.8	474.3	260.5	1,211.6	148.2	1,063.4
March - Mars	320.1	328.1	1,826.5	477.1	470.7	254.2	1,202.0	146.9	1,055.1
April - Avril	316.7	286.5	1,796.3	466.5	470.0	256.4	1,192.9	150.3	1,042.6
May - Mai	323.0	280.5	1,753.8	466.0	462.7	251.3	1,180.0	146.8	1,033.2
June - Juin	331.7	323.2	1,745.3	454.2	496.6	250.4	1,174.2	149.8	1,024.4
July - Juillet	318.7	276.0	1,702.6	458.8	476.5	255.4	1,190.7	152.4	1,038.3
August - Août	325.9	460.7	1,837.4	459.3	480.5	245.7	1,185.5	152.6	1,032.9
September - Septembre	326.8	291.2	1,801.8	472.8	494.3	251.1	1,218.2	162.4	1,055.8
October - Octobre	330.9	342.8	1,813.7	489.9	521.1	247.6	1,258.6	165.3	1,093.3
November - Novembre	318.1	302.9	1,798.5	475.6	537.2	264.1	1,276.9	159.1	1,117.8
December - Décembre	330.5	268.4	1,736.4	471.0	557.9	262.0	1,290.9	162.7	1,128.2
1977 - January - Janvier	315.6	258.5	1,679.4	456.0	558.2	256.4	1,270.6	169.5	1,101.1
February - Février	332.5	304.3	1,651.2	446.2	565.4	247.0	1,258.6	178.4	1,080.2
March - Mars	359.2	362.2	1,654.2	459.7	530.1	238.4	1,228.2	145.7	1,082.5
April - Avril	327.7	526.3	1,852.8	476.0	562.6	242.4	1,281.0	174.2	1,106.8
May - Mai	327.6	365.9	1,891.1	475.6	565.0	258.2	1,298.8	193.3	1,105.5
June - Juin	353.7	239.3	1,777.0	463.3	593.7	262.1	1,319.1	211.5	1,107.6
July - Juillet	304.9	392.4	1,864.5	454.1	602.5	273.1	1,329.7	202.6	1,127.1
August - Août	351.2	293.6	1,806.9	445.3	610.6	280.4	1,336.3	200.2	1,136.1
September - Septembre	346.0	317.4	1,778.3	462.9	612.2	271.8	1,346.9	207.6	1,139.3
October(r) - Octobre(r)	337.1	359.7	1,800.9	457.4	597.1	276.3	1,330.8	209.6	1,121.2
November(p) - Novembre(p)	305.0	274.5	1,790.3	454.4	588.2	275.2	1,365.9	211.2	1,154.4
December - Décembre									
Per cent change - Variation en pourcentage									
Current month/prior month - Mois courant/mois précédent	- 8.5	- 23.7	- 1.7	+ 1.1	+ 5.3	- 0.3	+ 3.6	+ 3.3	+ 3.0

TABLE 3. Estimated Value of Shipments, Orders and Inventory in Manufacturing Industries grouped according to the Standard Industrial Classification - Continued

TABLEAU 3. Valeur estimative des livraisons, commandes et stocks des industries manufacturières groupées d'après la classification type des industries - suite

Group 15 - Transportation Equipment Industries
Groupe 15 - Fabrication d'équipement de transport

Date	Shipments Livraisons	New orders received during month Nouvelles commandes reçues au cours du mois	Unfilled orders at end of month Commandes en carnet à la fin du mois	All inventory held at end of month Ensemble des stocks détenus à la fin du mois				Inventory held but not owned Stocks détenus mais non possédés	Total inventory owned Total des stocks possédés
				Raw materials Matières premières	Goods in process Produits en cours	Finished products Produits finis	Total		
millions of dollars - en millions de dollars									
Unadjusted for seasonal variation - Chiffres non-désaisonnalisés									
1974 - Average - Moyenne	847.8	919.8	2,342.8	517.4	759.0	244.6	1,521.0	209.9	1,311.1
1975 - Average - Moyenne	932.8	889.0	2,412.6	558.1	990.3	284.7	1,833.2	364.4	1,468.7
1976 - Average - Moyenne	1,070.6	1,031.9	1,920.2	545.6	1,084.4	339.9	1,970.0	414.0	1,555.9
1976 - January - Janvier	1,004.9	946.3	2,134.0	548.8	1,080.4	312.1	1,941.3	368.2	1,573.1
February - Février	1,032.1	1,021.1	2,123.0	557.3	1,082.9	334.0	1,974.1	410.9	1,563.3
March - Mars	1,241.6	1,125.1	2,006.5	557.1	1,116.9	337.1	2,011.0	379.5	1,631.5
April - Avril	1,200.3	1,181.3	1,987.5	554.4	1,106.0	360.0	2,020.4	392.8	1,627.5
May - Mai	1,166.3	1,104.9	1,926.1	545.3	1,075.4	357.9	1,978.5	411.2	1,567.3
June - Juin	1,224.3	1,197.8	1,899.6	528.6	1,037.1	343.3	1,909.0	417.7	1,491.2
July - Juillet	708.1	707.2	1,898.8	533.3	1,062.1	300.4	1,895.8	447.5	1,448.3
August - Août	949.1	978.4	1,928.1	547.0	1,049.0	335.1	1,931.2	413.6	1,517.6
September - Septembre	1,058.7	1,024.3	1,893.6	541.1	1,088.6	385.6	2,015.3	456.2	1,559.0
October - Octobre	1,003.6	896.7	1,786.8	556.8	1,124.8	335.5	2,017.0	445.7	1,571.3
November - Novembre	1,184.0	1,127.9	1,730.7	528.7	1,143.5	359.9	2,032.1	477.6	1,554.5
December - Décembre	1,075.0	1,072.1	1,727.9	549.9	1,046.2	318.4	1,914.6	347.8	1,566.8
Total	12,847.9								
1977 - January - Janvier	1,149.2	1,344.7	1,923.4	563.6	1,054.7	365.7	1,984.0	352.5	1,631.5
February - Février	1,124.8	1,537.6	2,336.2	555.6	1,078.0	431.0	2,064.6	305.3	1,759.3
March - Mars	1,495.3	1,724.1	2,565.1	548.5	1,113.7	396.3	2,058.5	326.9	1,731.6
April - Avril	1,321.6	1,376.1	2,619.6	545.6	1,105.0	396.5	2,047.0	311.2	1,735.8
May - Mai	1,363.8	1,354.0	2,609.7	536.9	1,074.6	386.7	1,998.2	314.8	1,683.4
June - Juin	1,455.7	1,720.1	2,874.1	532.2	1,047.5	399.6	1,979.4	334.8	1,644.5
July - Juillet	976.8	964.7	2,862.0	509.3	1,026.2	366.8	1,902.0	328.1	1,574.2
August - Août	835.7	677.3	2,703.6	554.1	1,145.4	374.9	2,074.4	331.9	1,742.5
September - Septembre	1,289.5	1,349.3	2,763.3	569.7	1,214.9	359.8	2,144.4	352.9	1,791.6
October - Octobre	1,426.5	1,430.7	2,767.5	578.8	1,278.5	361.0	2,218.3	385.7	1,832.6
November - Novembre	1,488.0	1,447.2	2,726.8	580.0	1,298.2	423.3	2,301.4	385.2	1,916.2
December - Décembre									
Total									
1977 - Year-to-date - Total cumulatif	13,926.9								
1976 - Year-to-date - Total cumulatif	11,772.9								
Per cent change - Variation en pourcentage									
Current month/prior month - Mois courant/mois précédent	+ 4.3	+ 1.2	- 1.5	+ 0.2	+ 1.5	+ 17.2	+ 3.7	- 0.1	+ 4.6
Current month - 1977/1976 - Mois courant	+ 25.7	+ 28.3	+ 57.6	+ 9.7	+ 13.5	+ 17.6	+ 13.3	- 19.3	+ 23.3
Year-to-date - 1977/1976 - Total cumulatif	+ 18.3								
Adjusted for seasonal variation - Chiffres désaisonnalisés(2)									
M.C.D. - M.D.C.	4	6	2	2	2	3	2		2
1976 - January - Janvier	1,026.9	991.3	2,097.1	541.3	1,096.3	302.5	1,940.1	368.1	1,572.0
February - Février	1,065.4	1,059.5	2,091.2	550.9	1,111.7	304.6	1,967.2	410.8	1,556.4
March - Mars	1,085.1	1,003.1	2,009.2	556.9	1,109.9	315.0	1,981.8	379.4	1,602.4
April - Avril	1,136.3	1,153.3	2,026.2	563.4	1,114.7	334.5	2,012.6	392.8	1,619.8
May - Mai	1,100.1	1,049.2	1,975.3	556.6	1,092.1	337.6	1,986.3	411.2	1,575.1
June - Juin	1,088.7	1,075.3	1,961.9	552.3	1,050.3	338.2	1,940.8	417.7	1,523.1
July - Juillet	935.1	901.6	1,928.4	549.7	1,103.9	332.9	1,986.5	447.4	1,539.1
August - Août	1,303.5	1,300.1	1,925.0	546.6	1,048.8	359.9	1,955.3	413.5	1,541.8
September - Septembre	1,011.3	935.8	1,849.5	532.4	1,056.4	406.6	1,995.4	456.2	1,539.2
October - Octobre	915.6	840.9	1,774.8	554.2	1,091.4	352.5	1,998.1	445.7	1,552.4
November - Novembre	1,068.5	1,027.9	1,734.2	519.9	1,088.6	364.6	1,973.1	477.6	1,495.5
December - Décembre	1,115.7	1,061.0	1,679.5	526.5	1,051.3	342.6	1,920.4	347.7	1,572.7
1977 - January - Janvier	1,200.2	1,410.7	1,890.0	555.6	1,070.9	354.3	1,980.8	352.5	1,628.3
February - Février	1,173.0	1,582.4	2,299.4	549.1	1,106.9	392.5	2,048.5	305.3	1,743.2
March - Mars	1,333.3	1,603.6	2,569.7	548.2	1,107.1	370.4	2,025.7	326.9	1,698.8
April - Avril	1,240.1	1,342.6	2,672.2	554.8	1,114.3	368.2	2,037.3	311.2	1,726.1
May - Mai	1,268.5	1,274.1	2,677.8	548.1	1,090.9	364.1	2,003.1	314.8	1,688.3
June - Juin	1,332.7	1,622.8	2,967.9	556.5	1,061.9	394.2	2,012.6	334.8	1,677.8
July - Juillet	1,294.6	1,235.8	2,909.1	525.3	1,065.2	406.9	1,997.4	328.1	1,669.3
August - Août	1,067.2	854.6	2,696.5	554.2	1,145.3	403.5	2,103.0	331.9	1,771.1
September - Septembre	1,267.9	1,269.4	2,698.1	560.2	1,179.8	379.9	2,119.9	352.9	1,767.0
October - Octobre	1,325.0	1,380.5	2,753.5	576.0	1,240.5	379.9	2,196.4	385.7	1,810.7
November - Novembre	1,279.4	1,257.3	2,731.4	570.9	1,236.0	428.0	2,234.9	385.2	1,849.7
December - Décembre									
Per cent change - Variation en pourcentage									
Current month/prior month - Mois courant/mois précédent	- 3.4	- 8.9	- 0.8	- 0.9	- 0.4	+ 12.7	+ 1.8	- 0.1	+ 2.2

TABLE 3. Estimated Value of Shipments, Orders and Inventory in Manufacturing Industries grouped according to the Standard Industrial Classification - Continued

TABLEAU 3. Valeur estimative des livraisons, commandes et stocks des industries manufacturières groupées d'après la classification type des industries - suite

Group 16 - Electrical Products Industries

Groupe 16 - Fabrication de produits électriques

Date	Shipments Livraisons	New orders received during month Nouvelles commandes reçues au cours du mois	Unfilled orders at end of month Commandes en carnet à la fin du mois	All inventory held at end of month Ensemble des stocks détenus à la fin du mois			Inventory held but not owned Stocks détenus mais non possédés	Total inventory owned Total des stocks possédés	
				Raw materials Matières premières	Goods in process Produits en cours	Finished products Produits finis			
									Total
millions of dollars - en millions de dollars									
Unadjusted for seasonal variation - Chiffres non-désaisonnalisés									
1974 - Average - Moyenne	362.0	414.5	1,863.1	378.6	438.4	335.8	1,152.9	71.6	1,081.2
1975 - Average - Moyenne	383.8	378.8	2,138.4	416.8	470.7	396.6	1,284.1	136.5	1,147.6
1976 - Average - Moyenne	417.2	388.3	1,821.8	405.4	494.8	390.1	1,290.4	174.2	1,116.2
1976 - January - Janvier	362.1	303.8	1,961.5	400.6	493.4	357.0	1,251.0	157.3	1,093.7
February - Février	402.9	390.4	1,949.1	395.7	496.8	373.4	1,265.8	159.2	1,106.7
March - Mars	471.6	413.4	1,890.9	404.0	497.1	397.9	1,299.0	150.4	1,148.6
April - Avril	404.5	449.8	1,936.3	409.7	506.7	414.0	1,330.3	149.9	1,180.4
May - Mai	413.5	368.3	1,891.0	412.7	500.4	418.9	1,332.0	171.3	1,160.7
June - Juin	454.9	388.3	1,824.4	410.2	502.5	412.3	1,325.0	161.6	1,163.4
July - Juillet	368.8	350.2	1,805.9	412.5	485.4	384.1	1,282.0	166.9	1,115.2
August - Août	388.0	380.7	1,798.6	412.3	490.1	372.4	1,274.8	157.8	1,117.0
September - Septembre	452.0	401.1	1,747.7	403.7	485.9	380.9	1,270.6	157.0	1,113.6
October - Octobre	425.7	355.2	1,677.2	399.2	497.9	377.6	1,274.7	218.0	1,056.7
November - Novembre	434.3	463.7	1,706.6	393.6	501.3	396.9	1,291.9	223.7	1,068.2
December - Décembre	429.2	395.4	1,672.7	411.6	481.2	395.9	1,288.6	218.1	1,070.5
Total	5,007.3								
1977 - January - Janvier	386.3	426.3	1,712.7	421.0	493.3	413.8	1,328.0	237.0	1,091.1
February - Février	397.5	431.9	1,747.1	421.6	501.7	427.3	1,350.7	234.6	1,116.0
March - Mars	440.0	464.1	1,771.1	439.1	508.1	451.9	1,399.0	249.2	1,149.8
April - Avril	423.2	427.8	1,775.8	439.5	514.3	459.9	1,413.7	251.3	1,162.4
May - Mai	411.8	386.2	1,750.2	432.1	518.8	464.1	1,414.9	252.4	1,162.5
June - Juin	461.8	447.4	1,735.9	431.2	512.2	469.7	1,413.0	252.2	1,160.8
July - Juillet	383.9	257.7	1,609.7	428.9	502.3	425.8	1,357.0	255.5	1,101.5
August - Août	416.6	521.1	1,714.1	418.5	507.8	415.1	1,341.4	248.1	1,093.3
September - Septembre	468.7	465.2	1,710.6	420.7	512.0	407.0	1,339.7	248.7	1,091.0
October(r) - Octobre(r)	463.6	449.2	1,696.2	423.7	501.6	402.9	1,328.2	250.9	1,077.3
November(p) - Novembre(p)	458.1	501.9	1,740.0	403.4	530.4	409.3	1,343.1	253.6	1,089.5
December - Décembre									
Total									
1977 - Year-to-date - Total cumulatif	4,711.6								
1976 - Year-to-date - Total cumulatif	4,578.1								
Per cent change - Variation en pourcentage									
Current month/prior month - Mois courant/mois précédent	- 1.2	+ 11.7	+ 2.6	- 4.8	+ 5.7	+ 1.6	+ 1.1	+ 1.1	+ 1.1
Current month - 1977/1976 - Mois courant	+ 5.5	+ 8.2	+ 2.0	+ 2.5	+ 5.8	+ 3.1	+ 4.0	+ 13.4	+ 2.0
Year-to-date - 1977/1976 - Total cumulatif	+ 2.9								
Adjusted for seasonal variation - Chiffres désaisonnalisés(2)									
M.C.D. - M.D.C.	3	6	1	1	1	2	1	1	
1976 - January - Janvier	405.2	340.9	1,972.4	398.4	501.0	368.5	1,267.9	157.2	1,110.7
February - Février	417.8	372.3	1,926.9	396.1	496.2	370.2	1,262.5	159.1	1,103.4
March - Mars	437.4	390.5	1,880.0	407.8	495.3	382.4	1,285.5	150.4	1,135.1
April - Avril	418.2	433.7	1,895.5	411.4	501.4	386.5	1,299.3	149.9	1,149.4
May - Mai	427.4	383.9	1,852.0	408.9	499.8	386.7	1,295.4	171.3	1,124.1
June - Juin	419.9	393.4	1,825.5	407.8	497.6	380.7	1,286.1	161.5	1,124.6
July - Juillet	407.5	419.2	1,837.2	406.1	492.4	384.8	1,283.3	166.8	1,116.5
August - Août	425.6	377.9	1,789.5	404.9	489.4	390.7	1,285.0	157.7	1,127.3
September - Septembre	410.4	412.2	1,791.3	403.0	486.0	398.4	1,287.4	156.9	1,130.5
October - Octobre	391.3	284.1	1,684.1	404.2	492.2	408.1	1,304.5	217.9	1,086.6
November - Novembre	413.8	445.6	1,715.9	406.4	495.9	420.4	1,322.7	223.6	1,099.1
December - Décembre	424.8	396.6	1,687.7	411.3	491.2	408.5	1,311.0	218.0	1,093.0
1977 - January - Janvier	431.0	465.0	1,721.8	418.5	501.0	427.0	1,346.5	237.0	1,109.5
February - Février	421.4	426.7	1,727.1	422.2	500.8	423.5	1,346.5	234.6	1,111.9
March - Mars	412.3	446.3	1,761.1	443.1	506.5	434.5	1,384.0	249.2	1,134.8
April - Avril	436.6	413.6	1,738.1	441.3	508.8	429.7	1,379.8	251.3	1,128.5
May - Mai	426.4	402.0	1,713.7	427.9	518.1	428.9	1,374.9	252.4	1,122.5
June - Juin	425.4	448.6	1,736.9	428.8	507.3	433.6	1,369.7	252.2	1,117.5
July - Juillet	427.2	329.3	1,639.0	422.5	509.6	427.2	1,359.3	255.5	1,103.8
August - Août	444.1	511.7	1,706.6	411.2	507.5	436.2	1,354.9	248.1	1,106.8
September - Septembre	435.0	483.2	1,754.8	419.8	512.8	425.6	1,358.2	248.7	1,109.5
October(r) - Octobre(r)	422.2	369.3	1,701.9	429.3	495.8	435.7	1,309.5	236.9	1,099.9
November(p) - Novembre(p)	433.3	480.0	1,748.6	416.8	524.7	433.1	1,334.6	253.6	1,121.0
December - Décembre									
Per cent change - Variation en pourcentage									
Current month/prior month - Mois courant/mois précédent	+ 2.6	+ 30.0	+ 2.7	- 2.9	+ 5.8	- 0.6	+ 1.0	+ 1.1	+ 1.0

TABLE 3. Estimated Value of Shipments, Orders and Inventory in Manufacturing Industries grouped according to the Standard Industrial Classification - Continued

TABLEAU 3. Valeur estimative des livraisons, commandes et stocks des industries manufacturières groupées d'après la classification type des industries - suite

Group 17 - Non-metallic Mineral Products Industries
Groupe 17 - Fabrication de produits minéraux non métalliques

Date	Shipments Livraisons	New orders received during month(1) Nouvelles commandes reçues au cours du mois(1)	Unfilled orders at end of month(1) Commandes en carnet à la fin du mois(1)	All inventory held at end of month Ensemble des stocks détenus à la fin du mois			Inventory held but not owned Stocks détenus mais non possédés	Total inventory owned Total des stocks possédés
				Raw materials Matières premières	Goods in process Produits en cours	Finished products Produits finis		
millions of dollars - en millions de dollars								
Unadjusted for seasonal variation - Chiffres non-désaisonnalisés								
1974 - Average - Moyenne	190.2			145.0	35.9	129.4	310.4	310.4
1975 - Average - Moyenne	214.1			170.1	45.2	168.3	383.7	383.7
1976 - Average - Moyenne	242.9			178.0	51.9	192.7	422.8	422.8
1976 - January - Janvier	172.5			174.8	50.2	186.7	411.8	411.8
February - Février	186.5			174.3	54.8	197.7	426.8	426.8
March - Mars	213.5			173.4	60.8	208.5	442.7	442.7
April - Avril	247.2			174.5	61.4	212.5	448.3	448.3
May - Mai	263.7			176.1	59.0	212.1	447.2	447.2
June - Juin	296.8			179.5	56.0	198.8	434.3	434.3
July - Juillet	258.4			178.9	50.5	195.9	425.3	425.3
August - Août	274.9			181.9	51.7	187.3	420.9	420.9
September - Septembre	267.3			181.8	48.1	184.9	414.8	414.8
October - Octobre	266.3			182.1	45.7	177.7	405.6	405.6
November - Novembre	268.2			180.7	40.9	173.6	395.2	395.2
December - Décembre	200.3			178.8	44.5	177.4	400.7	400.7
Total	2915.5							
1977 - January - Janvier	180.3			176.0	54.6	186.1	416.7	416.7
February - Février	188.4			180.5	63.9	206.9	451.4	451.4
March - Mars	223.2			178.0	70.0	217.6	465.5	465.5
April - Avril	243.8			182.7	73.2	226.2	482.2	482.2
May - Mai	291.8			180.5	66.7	223.8	471.1	471.1
June - Juin	314.3			177.9	60.3	219.7	457.9	457.9
July - Juillet	283.4			182.3	56.4	215.1	453.8	453.8
August - Août	319.5			183.6	53.7	201.5	438.9	438.9
September - Septembre	300.9			186.4	54.5	198.3	439.3	439.3
October(r) - Octobre(r)	314.7			186.8	51.9	191.9	430.6	430.6
November(p) - Novembre(p)	295.4			183.8	46.9	201.1	431.8	431.8
Total								
1977 - Year-to-date - Total cumulatif	2955.6							
1976 - Year-to-date - Total cumulatif	2715.2							
Per cent change - Variation en pourcentage								
Current month/prior month - Mois courant/mois précédent	- 6.1			- 1.6	- 9.7	+ 4.8	+ 0.3	+ 0.3
Current month - 1977/1976 - Mois courant	+ 10.1			+ 1.7	+ 14.7	+ 15.8	+ 9.3	+ 9.3
Year-to-date - 1977/1976 - Total cumulatif	+ 8.9							
Adjusted for seasonal variation - Chiffres désaisonnalisés								
M.C.D. - M.D.C.	3			2	2	2	1	1
1976 - January - Janvier	224.2			174.4	52.6	187.6	414.6	414.6
February - Février	234.7			175.0	51.7	190.6	417.3	417.3
March - Mars	239.7			176.8	52.7	190.9	420.4	420.4
April - Avril	256.2			179.1	51.9	192.1	423.1	423.1
May - Mai	249.4			180.1	50.6	192.9	423.6	423.6
June - Juin	249.5			183.1	50.6	187.7	421.4	421.4
July - Juillet	237.9			177.4	49.1	197.3	423.8	423.8
August - Août	245.2			178.4	53.8	197.0	429.2	429.2
September - Septembre	232.3			177.7	53.6	196.8	428.1	428.1
October - Octobre	239.1			180.0	53.9	195.3	429.2	429.2
November - Novembre	257.0			177.5	50.8	194.1	422.4	422.4
December - Décembre	235.9			177.4	52.9	192.3	422.6	422.6
1977 - January - Janvier	238.9			175.6	57.3	186.8	419.7	419.7
February - Février	241.6			181.1	60.2	199.6	440.9	440.9
March - Mars	250.2			181.5	60.6	199.2	441.3	441.3
April - Avril	258.7			187.5	61.8	204.5	453.8	453.8
May - Mai	270.1			184.6	57.1	203.6	445.3	445.3
June - Juin	264.1			181.3	54.7	207.4	443.4	443.4
July - Juillet	266.4			180.9	54.8	216.6	452.3	452.3
August - Août	278.1			180.1	56.1	212.1	448.3	448.3
September - Septembre	264.0			182.5	60.9	211.1	454.5	454.5
October(r) - Octobre(r)	282.4			184.7	61.3	211.1	457.1	457.1
November(p) - Novembre(p)	281.0			180.8	58.3	225.2	464.3	464.3
December - Décembre								
Per cent change - Variation en pourcentage								
Current month/prior month - Mois courant/mois précédent	- 0.5			- 2.1	- 4.9	+ 6.7	+ 1.6	+ 1.6

TABLE 3. Estimated Value of Shipments, Orders and Inventory in Manufacturing Industries grouped according to the Standard Industrial Classification - Continued

TABLE 3. Valeur estimative des livraisons, commandes et stocks des industries manufacturières groupées d'après la classification type des industries - suite

Group 18 - Petroleum and Coal Products Industries
Groupe 18 - Fabrication de produits du pétrole et du charbon

Date	Shipments Livraisons	New orders received during month(1) Nouvelles commandes reçues au cours du mois(1)	Unfilled orders at end of month(1) Commandes en carnet à la fin du mois(1)	All inventory held at end of month Ensemble des stocks détenus à la fin du mois			Inventory held but not owned Stocks détenus mais non possédés	Total inventory owned Total des stocks possédés	
				Raw materials Matières premières	Goods in process Produits en cours	Finished products Produits finis			
				Total					
millions of dollars - en millions de dollars									
Unadjusted for seasonal variation - Chiffres non-désaisonnalisés									
1974 - Average - Moyenne	432.1			219.6	69.5	402.4	691.6	-	691.6
1975 - Average - Moyenne	496.4			292.0	89.2	472.9	854.2	-	854.2
1976 - Average - Moyenne	581.6			388.3	115.9	526.7	1,030.9	-	1,030.9
1976 - January - Janvier	573.6			274.2	110.6	472.7	857.5	-	857.5
February - Février	521.1			284.4	117.4	491.0	892.8	-	892.8
March - Mars	559.2			314.9	114.5	493.8	923.2	-	923.2
April - Avril	524.8			364.2	117.3	470.8	952.3	-	952.3
May - Mai	561.9			357.5	111.1	477.6	946.3	-	946.3
June - Juin	564.9			399.7	121.3	502.3	1,023.4	-	1,023.4
July - Juillet	556.7			434.8	115.8	572.8	1,123.5	-	1,123.5
August - Août	557.9			412.9	110.5	612.3	1,135.8	-	1,135.8
September - Septembre	594.2			398.9	113.0	580.6	1,092.5	-	1,092.5
October - Octobre	591.6			439.5	105.5	565.9	1,110.9	-	1,110.9
November - Novembre	652.2			481.3	119.6	542.4	1,143.4	-	1,143.4
December - Décembre	721.3			497.3	135.1	538.1	1,170.4	-	1,170.4
Total	6,979.4								
1977 - January - Janvier	657.2			502.6	135.7	579.8	1,218.1	-	1,218.1
February - Février	650.2			471.4	133.3	599.4	1,204.1	-	1,204.1
March - Mars	676.0			548.6	138.8	635.0	1,322.4	-	1,322.4
April - Avril	625.8			562.6	122.7	617.2	1,302.4	-	1,302.4
May - Mai	673.0			516.0	128.5	618.5	1,263.0	-	1,263.0
June - Juin	682.1			607.7	125.2	634.8	1,367.7	-	1,367.7
July - Juillet	674.0			548.0	121.5	708.3	1,377.9	-	1,377.9
August - Août	722.6			564.7	120.9	720.4	1,406.0	-	1,406.0
September - Septembre	681.6			587.0	129.9	690.5	1,407.4	-	1,407.4
October(r) - Octobre(r)	703.1			631.6	141.5	635.1	1,408.2	-	1,408.2
November(p) - Novembre(p)	733.4			613.2	153.8	642.9	1,410.0	-	1,410.0
December - Décembre									
Total									
1977 - Year-to-date - Total cumulatif	7,479.0								
1976 - Year-to-date - Total cumulatif	6,258.1								
Per cent change - Variation en pourcentage									
Current month/prior month - Mois courant/précédent	+ 4.3			2.9	+ 8.7	+ 1.2	+ 0.1	-	+ 0.1
Current month - 1977/1976 - Mois courant	+ 12.5			+ 27.4	+ 28.6	+ 18.5	+ 23.3	-	+ 23.3
Year-to-date - 1977/1976 - Total cumulatif	+ 19.5								
Adjusted for seasonal variation - Chiffres désaisonnalisés(2)									
M.C.D. - M.D.C.	3			4	3	2			2
1976 - January - Janvier	550.6			274.2	109.2	484.5	867.9	-	867.9
February - Février	535.8			284.3	110.0	506.7	901.0	-	901.0
March - Mars	559.6			314.8	108.4	492.7	915.9	-	915.9
April - Avril	534.8			364.2	110.4	461.2	935.8	-	935.8
May - Mai	574.3			357.4	105.1	497.5	960.0	-	960.0
June - Juin	564.9			399.7	118.5	524.3	1,042.5	-	1,042.5
July - Juillet	561.5			434.8	119.4	571.0	1,125.2	-	1,125.2
August - Août	573.0			412.9	121.3	575.8	1,110.0	-	1,110.0
September - Septembre	608.7			398.9	118.5	548.4	1,065.8	-	1,065.8
October - Octobre	608.4			439.4	111.5	556.8	1,107.7	-	1,107.7
November - Novembre	620.5			481.3	121.4	551.8	1,154.5	-	1,154.5
December - Décembre	653.8			497.2	140.9	544.3	1,182.4	-	1,182.4
1977 - January - Janvier	650.9			502.6	133.9	594.6	1,231.1	-	1,231.1
February - Février	680.7			471.4	124.6	619.2	1,215.2	-	1,215.2
March - Mars	671.4			548.6	131.5	633.4	1,313.5	-	1,313.5
April - Avril	644.3			562.6	115.5	603.7	1,281.8	-	1,281.8
May - Mai	679.2			516.0	121.6	643.5	1,281.1	-	1,281.1
June - Juin	682.8			607.7	122.5	661.6	1,391.8	-	1,391.8
July - Juillet	698.4			548.0	125.6	705.9	1,379.5	-	1,379.5
August - Août	729.0			564.7	133.0	676.9	1,374.6	-	1,374.6
September - Septembre	698.0			587.0	136.0	653.8	1,376.8	-	1,376.8
October(r) - Octobre(r)	725.8			631.6	149.8	626.5	1,407.9	-	1,407.9
November(p) - Novembre(p)	695.1			613.2	156.1	634.8	1,424.1	-	1,424.1
December - Décembre									
Per cent change - Variation en pourcentage									
Current month/prior month - Mois courant/précédent	- 4.2			- 2.9	+ 4.2	+ 4.3	+ 1.2	-	+ 1.2

TABLE 3. Estimated Value of Shipments, Orders and Inventory in Manufacturing Industries grouped according to the Standard Industrial Classification - Continued

TABLEAU 3. Valeur estimative des livraisons, commandes et stocks des industries manufacturières groupées d'après la classification type des industries - suite

Group 19 - Chemical and Chemical Products Industries

Groupe 19 - Industrie chimique

Date	Shipments Livraisons	New orders received during month(1) Nouvelles commandes reçues au cours du mois(1)	Unfilled orders at end of month(1) Commandes en carnet à la fin du mois(1)	All inventory held at end of month Ensemble des stocks détenus à la fin du mois			Inventory held but not owned Stocks détenus mais non possédés	Total inventory owned Total des stocks possédés	
				Raw materials Matières premières	Goods in process Produits en cours	Finished products Produits finis			Total
				millions of dollars - en millions de dollars					
Unadjusted for seasonal variation - Chiffres non-désaisonnalisés									
1974 - Average - Moyenne	383.9			373.6	80.4	290.2	744.3	744.3	
1975 - Average - Moyenne	425.5			501.6	105.1	422.9	1,029.8	1,029.8	
1976 - Average - Moyenne	486.1			471.4	123.5	486.4	1,081.5	1,081.5	
1976 - January - Janvier	411.1			489.9	114.7	453.6	1,058.1	1,058.1	
February - Février	440.1			472.5	117.5	464.4	1,054.4	1,054.4	
March - Mars	509.9			478.4	114.1	484.6	1,077.1	1,077.1	
April - Avril	516.8			473.3	118.7	485.0	1,077.1	1,077.1	
May - Mai	544.5			467.7	119.7	470.2	1,057.6	1,057.6	
June - Juin	543.1			459.9	124.1	485.4	1,069.3	1,069.3	
July - Juillet	450.7			472.6	124.8	489.2	1,086.6	1,086.6	
August - Août	463.2			471.1	125.4	499.5	1,096.1	1,096.1	
September - Septembre	501.2			467.3	128.9	482.5	1,078.7	1,078.7	
October - Octobre	496.3			461.8	131.5	489.3	1,082.7	1,082.7	
November - Novembre	484.1			471.5	134.7	504.3	1,110.5	1,110.5	
December - Décembre	472.4			471.6	128.6	529.4	1,129.6	1,129.6	
Total	5,833.3								
1977 - January - Janvier	440.2			477.3	134.5	545.2	1,157.0	1,157.0	
February - Février	481.2			477.2	140.4	543.2	1,160.8	1,160.8	
March - Mars	574.8			485.0	135.9	559.0	1,179.9	1,179.9	
April - Avril	550.8			490.2	138.7	554.1	1,183.0	1,183.0	
May - Mai	598.4			491.9	141.7	510.8	1,144.4	1,144.4	
June - Juin	590.6			491.6	146.0	518.7	1,156.3	1,156.3	
July - Juillet	509.5			498.2	146.6	511.2	1,156.0	1,156.0	
August - Août	541.3			510.5	147.4	514.3	1,172.2	1,172.2	
September - Septembre	570.7			503.7	151.4	510.7	1,165.8	1,165.8	
October (r) - Octobre(r)	556.5			514.6	146.8	528.3	1,189.7	1,189.7	
November (p) - Novembre(p)	549.8			513.6	148.3	531.6	1,193.5	1,193.5	
December - Décembre									
Total									
1977 - Year-to-date - Total cumulatif	5,964.0								
1976 - Year-to-date - Total cumulatif	5,360.9								
Per cent change - Variation en pourcentage									
Current month/prior month - Mois courant/mois précédent	- 1.2			- 0.2	+ 1.0	+ 0.6	+ 0.3	+ 0.3	
Current month - 1977/1976 - Mois courant	+ 13.6			+ 8.9	+ 10.1	+ 5.4	+ 7.5	+ 7.5	
Year-to-date - 1977/1976 - Total cumulatif	+ 11.2								
Adjusted for seasonal variation - Chiffres désaisonnalisés									
M.C.D. - M.D.C.	3			2	3	2	1	1	
1976 - January - Janvier	440.6			483.5	111.3	446.5	1,041.3	1,041.3	
February - Février	456.5			466.3	113.1	455.1	1,034.5	1,034.5	
March - Mars	488.6			470.7	109.9	461.3	1,041.9	1,041.9	
April - Avril	495.7			472.2	112.9	467.4	1,052.5	1,052.5	
May - Mai	504.7			475.3	116.0	465.2	1,056.5	1,056.5	
June - Juin	494.7			471.2	120.6	482.4	1,074.2	1,074.2	
July - Juillet	480.3			475.0	126.3	490.4	1,091.7	1,091.7	
August - Août	488.2			471.7	128.4	506.4	1,106.5	1,106.5	
September - Septembre	482.8			470.1	134.8	499.5	1,104.4	1,104.4	
October - Octobre	489.0			467.1	135.4	514.6	1,117.1	1,117.1	
November - Novembre	484.8			469.8	142.2	523.6	1,135.6	1,135.6	
December - Décembre	504.0			465.0	136.4	532.6	1,134.0	1,134.0	
1977 - January - Janvier	481.6			470.9	130.5	537.2	1,138.6	1,138.6	
February - Février	508.6			471.0	135.2	532.7	1,138.9	1,138.9	
March - Mars	550.5			477.1	131.1	532.3	1,140.5	1,140.5	
April - Avril	538.9			489.3	131.8	534.1	1,155.2	1,155.2	
May - Mai	546.2			499.8	137.4	505.5	1,142.7	1,142.7	
June - Juin	538.7			503.8	141.8	515.3	1,160.9	1,160.9	
July - Juillet	553.6			500.8	148.4	512.2	1,161.4	1,161.4	
August - Août	556.7			511.2	151.0	521.3	1,183.5	1,183.5	
September - Septembre	552.4			507.0	158.6	528.5	1,194.1	1,194.1	
October (r) - Octobre(r)	548.8			520.7	151.3	555.5	1,227.5	1,227.5	
November (p) - Novembre(p)	547.0			511.7	156.8	552.3	1,220.8	1,220.8	
December - Décembre									
Per cent change - Variation en pourcentage									
Current month/prior month - Mois courant/mois précédent	- 0.3			- 1.7	+ 3.6	- 0.6	- 0.5	- 0.5	

TABLE 3. Estimated Value of Shipments, Orders and Inventory in Manufacturing Industries grouped according to the Standard Industrial Classification - Concluded

TABLEAU 3. Valeur estimative des livraisons, commandes et stocks des industries manufacturières groupées d'après la classification type des industries - fin

Group 20 - Miscellaneous Manufacturing Industries

Groupe 20 - Industries manufacturières diverses

Date	Shipments Livraisons	New orders received during month Nouvelles commandes reçues au cours du mois	Unfilled orders at end of month Commandes en carnet à la fin du mois	All inventory held at end of month Ensemble des stocks détenus à la fin du mois				Inventory held but not owned Stocks détenus mais non possédés	Total inventory owned Total des stocks possédés
				Raw materials Matières premières	Goods in process Produits en cours	Finished products Produits finis	Total		
millions of dollars - en millions de dollars									
Unadjusted for seasonal variation - Chiffres non-désaisonnalisés									
1974 - Average - Moyenne	149.5	149.7	198.4	233.4	98.4	114.2	446.1	-	446.1
1975 - Average - Moyenne	161.9	162.6	189.4	239.8	113.2	133.3	486.4	-	486.4
1976 - Average - Moyenne	178.4	180.4	203.3	230.7	113.8	131.3	475.9	-	475.9
1976 - January - Janvier	152.8	158.6	187.1	229.2	110.7	128.7	468.5	-	468.5
February - Février	166.3	176.1	197.0	231.3	112.8	128.9	473.2	-	473.2
March - Mars	185.5	185.3	196.8	233.6	110.7	130.4	474.6	-	474.6
April - Avril	171.4	169.5	195.0	230.8	115.0	133.2	479.0	-	479.0
May - Mai	172.7	173.7	195.9	230.3	117.5	135.7	483.4	-	483.4
June - Juin	182.6	189.6	202.9	227.2	116.9	140.6	484.7	-	484.7
July - Juillet	169.7	178.1	211.3	229.6	116.2	136.6	482.4	-	482.4
August - Août	182.2	179.3	208.4	229.9	114.0	128.7	472.6	-	472.6
September - Septembre	200.4	202.1	210.1	233.4	112.0	114.9	460.2	-	460.2
October - Octobre	189.1	191.7	212.8	232.2	111.7	128.6	472.5	-	472.5
November - Novembre	199.4	204.5	217.9	227.7	113.3	129.6	470.5	-	470.5
December - Décembre	169.2	156.2	204.8	233.6	115.8	140.7	490.1	-	490.1
Total	2,141.3								
1977 - January - Janvier	158.0	185.0	231.9	232.5	118.1	147.0	497.6	-	497.6
February - Février	180.0	182.6	234.5	240.8	121.2	166.7	528.7	-	528.7
March - Mars	197.9	205.9	242.5	238.8	126.4	165.8	531.0	-	531.0
April - Avril	186.0	176.8	233.3	237.1	121.3	158.3	516.8	-	516.8
May - Mai	189.5	194.6	238.3	242.0	120.4	160.2	522.5	-	522.5
June - Juin	195.4	197.9	240.8	244.9	125.4	158.3	528.6	-	528.6
July - Juillet	184.3	185.6	242.1	259.7	124.8	154.9	539.4	-	539.4
August - Août	197.7	200.0	244.3	269.1	127.5	158.5	555.2	-	555.2
September - Septembre	220.0	222.1	246.4	276.3	128.3	156.0	560.6	-	560.6
October(r) - Octobre(r)	219.7	213.3	240.1	267.4	125.8	161.5	554.6	-	554.6
November(p) - Novembre(p)	225.4	226.9	241.6	279.4	125.7	159.2	564.4	-	564.4
December - Décembre									
Total									
1977 - Year-to-date - Total cumulatif	2,153.9								
1976 - Year-to-date - Total cumulatif	1,972.1								
Per cent change - Variation en pourcentage									
Current month/prior month - Mois courant/mois précédent	+ 2.6	+ 6.4	+ 0.6	+ 4.5	- 0.1	- 1.4	+ 1.8	-	+ 1.8
Current month - 1977/1976 - Mois courant	+ 13.0	+ 11.0	+ 10.9	+ 22.7	+ 10.9	+ 22.8	+ 20.0	-	+ 20.0
Year-to-date - 1977/1976 - Total cumulatif	+ 9.2								
Adjusted for seasonal variation - Chiffres désaisonnalisés									
M.C.D. - M.D.C.	3	4	1	1	1	3	1		1
1976 - January - Janvier	170.7	169.1	196.9	234.3	110.3	131.7	476.3	-	476.3
February - Février	169.6	171.0	198.3	234.2	110.8	128.5	473.5	-	473.5
March - Mars	183.4	179.9	194.8	232.6	108.4	129.2	470.2	-	470.2
April - Avril	173.9	171.2	192.1	230.8	111.0	130.3	472.1	-	472.1
May - Mai	179.8	178.4	190.7	228.0	113.4	131.4	472.8	-	472.8
June - Juin	176.8	182.5	196.4	226.9	115.4	133.2	475.5	-	475.5
July - Juillet	184.2	186.9	199.1	224.3	116.0	134.7	475.0	-	475.0
August - Août	182.2	181.6	198.5	224.6	114.4	130.9	469.9	-	469.9
September - Septembre	180.7	190.6	208.4	230.4	115.6	117.3	463.3	-	463.3
October - Octobre	170.5	176.4	214.3	232.5	115.8	135.3	483.6	-	483.6
November - Novembre	181.2	196.5	229.6	232.2	118.2	132.5	482.9	-	482.9
December - Décembre	182.2	176.6	224.0	237.8	117.6	140.5	495.9	-	495.9
1977 - January - Janvier	179.9	199.6	243.8	237.8	117.6	150.4	505.8	-	505.8
February - Février	188.9	180.9	235.8	243.8	118.8	166.0	528.6	-	528.6
March - Mars	191.4	195.6	240.0	237.9	123.8	164.3	526.0	-	526.0
April - Avril	193.0	183.5	230.5	237.3	117.1	155.0	509.4	-	509.4
May - Mai	193.5	195.6	232.6	239.8	116.3	155.3	511.4	-	511.4
June - Juin	188.7	189.5	233.4	244.9	124.0	150.2	519.1	-	519.1
July - Juillet	203.8	198.6	228.2	253.8	124.7	153.0	531.5	-	531.5
August - Août	196.4	201.1	232.9	263.0	128.1	161.4	552.5	-	552.5
September - Septembre	200.3	212.0	244.6	272.7	132.6	159.5	564.8	-	564.8
October(r) - Octobre(r)	199.1	195.9	241.4	267.8	130.5	169.9	568.2	-	568.2
November(p) - Novembre(p)	202.7	215.7	254.4	284.9	131.2	162.6	578.7	-	578.7
December - Décembre									
Per cent change - Variation en pourcentage									
Current month/prior month - Mois courant/mois précédent	+ 1.8	+ 10.1	+ 5.4	+ 6.4	+ 0.5	- 4.3	+ 1.8	-	+ 1.8

TABLE 4. Estimated Value of Shipments, Orders and Inventory in Manufacturing Industries grouped according to an Economic Use Classification

TABLEAU 4. Valeur estimative des livraisons, commandes et stocks des industries manufacturières groupées d'après la classification économique en fonction de l'utilisation

**Non-durable Consumer Goods Industries
Industries des biens de consommation non durables**

Date	Shipments Livraisons	New orders received during month Nouvelles commandes reçues au cours du mois	Unfilled orders at end of month Commandes en carnet à la fin du mois	All inventory held at end of month Ensemble des stocks détenus à la fin du mois				Inventory held but not owned Stocks détenus mais non possédés	Total inventory owned Total des stocks possédés			
				Raw materials Matières premières						Goods in process Produits en cours	Finished products Produits finis	Total
millions of dollars - en millions de dollars												
Unadjusted for seasonal variation - Chiffres non-désaisonnalisés												
1974 - Average - Moyenne	1,877.7	1,878.6	329.7	1,286.0	330.6	1,309.4	2,926.0	-	2,926.0			
1975 - Average - Moyenne	2,127.5	2,129.3	360.2	1,474.2	366.7	1,523.9	3,365.0	-	3,365.0			
1976 - Average - Moyenne	2,337.9	2,342.0	393.0	1,608.5	415.5	1,637.1	3,661.3	-	3,661.3			
1976 - January - Janvier	2,135.8	2,134.8	342.2	1,444.1	401.6	1,529.2	3,374.8	-	3,374.8			
February - Février	2,165.7	2,170.4	346.9	1,467.8	415.0	1,569.5	3,452.4	-	3,452.4			
March - Mars	2,339.9	2,359.4	366.4	1,524.5	407.9	1,617.9	3,540.3	-	3,540.3			
April - Avril	2,253.7	2,303.2	415.9	1,597.0	422.6	1,583.6	3,603.1	-	3,603.1			
May - Mai	2,302.8	2,327.8	440.8	1,616.2	420.8	1,613.8	3,650.8	-	3,650.8			
June - Juin	2,397.2	2,392.3	435.9	1,653.8	426.5	1,658.1	3,738.4	-	3,738.4			
July - Juillet	2,288.7	2,268.1	415.3	1,693.4	408.0	1,677.4	3,778.7	-	3,778.7			
August - Août	2,346.9	2,322.0	390.4	1,661.9	400.7	1,716.2	3,778.7	-	3,778.7			
September - Septembre	2,475.9	2,465.6	380.2	1,613.9	409.4	1,706.8	3,730.1	-	3,730.1			
October - Octobre	2,419.6	2,432.5	393.0	1,638.5	418.1	1,677.3	3,733.8	-	3,733.8			
November - Novembre	2,447.4	2,452.3	397.9	1,688.3	425.2	1,666.5	3,779.9	-	3,779.9			
December - Décembre	2,481.5	2,476.0	392.3	1,703.9	431.5	1,639.9	3,775.4	-	3,775.4			
Total	28,055.1											
1977 - January - Janvier	2,289.9	2,324.8	427.2	1,724.8	440.4	1,673.8	3,839.0	-	3,839.0			
February - Février	2,414.0	2,396.2	409.4	1,705.7	448.3	1,714.8	3,868.8	-	3,868.8			
March - Mars	2,575.2	2,573.1	407.3	1,831.8	458.2	1,803.5	4,093.5	-	4,093.5			
April - Avril	2,419.3	2,428.4	416.4	1,877.7	440.5	1,810.7	4,128.9	-	4,128.9			
May - Mai	2,571.7	2,599.7	444.5	1,886.2	448.4	1,841.3	4,175.8	-	4,175.8			
June - Juin	2,677.6	2,685.5	452.3	2,001.3	449.7	1,902.2	4,353.1	-	4,353.1			
July - Juillet	2,587.3	2,565.8	430.9	1,947.6	432.4	1,907.6	4,287.6	-	4,287.6			
August - Août	2,741.5	2,730.4	419.7	1,965.9	435.7	1,920.0	4,321.7	-	4,321.7			
September - Septembre	2,762.0	2,751.4	409.2	1,925.0	456.0	1,911.0	4,292.0	-	4,292.0			
October(r) - Octobre(r)	2,745.4	2,748.0	411.9	1,942.7	453.9	1,843.6	4,240.2	-	4,240.2			
November(p) - Novembre(p)	2,760.8	2,765.3	416.3	1,917.6	472.9	1,848.8	4,239.3	-	4,239.3			
December - Décembre								-				
Total												
1977 - Year-to-date - Total cumulatif	28,544.7											
1976 - Year-to-date - Total cumulatif	25,573.6											
Per cent change - Variation en pourcentage												
Current month/prior month - Mois courant/mois précédent	+ 0.6	+ 0.6	+ 1.1	- 1.3	+ 4.2	+ 0.3	0.0	0.0	0.0			
Current month - 1977/1976 - Mois courant	+ 12.8	+ 12.8	+ 4.6	+ 13.6	+ 11.2	+ 10.9	+ 12.2	-	+ 12.2			
Year-to-date - 1977/1976 - Total cumulatif	+ 11.6											
Adjusted for seasonal variation - Chiffres désaisonnalisés												
M.C.D. - M.D.C.	2	3	2	2	2	2	1		1			
1976 - January - Janvier	2,317.0	2,314.1	355.0	1,455.5	396.5	1,545.9	3,397.9	-	3,397.9			
February - Février	2,239.8	2,257.9	373.1	1,457.4	400.2	1,585.8	3,443.4	-	3,443.4			
March - Mars	2,292.6	2,306.9	387.4	1,498.7	399.3	1,607.3	3,505.3	-	3,505.3			
April - Avril	2,317.4	2,322.1	392.1	1,567.9	408.0	1,563.8	3,539.7	-	3,539.7			
May - Mai	2,342.4	2,350.8	400.5	1,596.5	406.6	1,588.5	3,591.6	-	3,591.6			
June - Juin	2,320.9	2,313.7	393.3	1,612.7	414.9	1,623.9	3,651.5	-	3,651.5			
July - Juillet	2,310.9	2,310.5	392.9	1,655.1	417.3	1,691.2	3,763.6	-	3,763.6			
August - Août	2,298.4	2,298.3	392.8	1,666.6	420.4	1,721.9	3,808.9	-	3,808.9			
September - Septembre	2,319.5	2,328.3	401.6	1,676.7	421.9	1,697.8	3,796.4	-	3,796.4			
October - Octobre	2,342.9	2,344.3	403.0	1,674.4	427.6	1,679.5	3,781.5	-	3,781.5			
November - Novembre	2,364.6	2,375.4	413.8	1,720.1	436.4	1,681.9	3,838.4	-	3,838.4			
December - Décembre	2,513.1	2,509.9	410.6	1,731.0	441.4	1,663.1	3,835.5	-	3,835.5			
1977 - January - Janvier	2,533.9	2,567.0	443.7	1,738.6	434.5	1,691.6	3,864.7	-	3,864.7			
February - Février	2,546.7	2,544.3	441.3	1,695.1	432.0	1,732.1	3,859.2	-	3,859.2			
March - Mars	2,511.1	2,500.2	430.4	1,799.9	448.6	1,802.1	4,050.6	-	4,050.6			
April - Avril	2,519.9	2,481.7	392.2	1,843.8	425.1	1,787.3	4,056.2	-	4,056.2			
May - Mai	2,586.2	2,597.3	403.3	1,864.4	433.5	1,811.5	4,109.4	-	4,109.4			
June - Juin	2,588.7	2,593.7	408.3	1,952.1	437.7	1,863.8	4,253.6	-	4,253.6			
July - Juillet	2,667.3	2,667.4	408.4	1,903.6	442.8	1,923.6	4,270.0	-	4,270.0			
August - Août	2,636.8	2,651.0	422.6	1,971.6	457.5	1,925.6	4,354.7	-	4,354.7			
September - Septembre	2,600.2	2,609.2	431.6	2,001.1	470.0	1,902.2	4,373.3	-	4,373.3			
October(r) - Octobre(r)	2,657.3	2,647.5	421.8	1,985.8	464.2	1,848.0	4,298.0	-	4,298.0			
November(p) - Novembre(p)	2,657.5	2,669.5	433.8	1,952.4	485.8	1,867.1	4,305.3	-	4,305.3			
December - Décembre								-				
Per cent change - Variation en pourcentage												
Current month/prior month - Mois courant/mois précédent	0.0	+ 0.8	+ 2.8	- 1.7	+ 4.7	+ 1.0	+ 0.2	-	+ 0.2			

TABLE 4. Estimated Value of Shipments, Orders and Inventory in Manufacturing Industries grouped according to an Economic Use Classification - Continued
 TABLEAU 4. Valeur estimative des livraisons, commandes et stocks des industries manufacturières groupées d'après la classification économique en fonction de l'utilisation - suite

		Durable Consumer Goods Industries Industries des biens de consommation durables								
Date	Shipments Livraisons	New orders received during month Nouvelles commandes reçues au cours du mois	Unfilled orders at end of month Commandes en carnet à la fin du mois	All inventory held at end of month Ensemble des stocks détenus à la fin du mois				Inventory held but not owned(1) Stocks détenus mais non possédés (1)	Total inventory owned(1) Total des stocks possédés (1)	
				Raw materials Matières premières	Goods in process Produits en cours	Finished products Produits finis	Total			
millions of dollars - en millions de dollars										
Unadjusted for seasonal variation - Chiffres non-désaisonnalisés										
1974 - Average - Moyenne	327.8	336.1	354.8	469.1	160.2	314.7	944.1			
1975 - Average - Moyenne	334.9	328.8	291.7	407.5	160.1	364.7	932.4			
1976 - Average - Moyenne	370.0	368.8	280.0	389.3	162.8	385.7	937.9			
1976 - January - Janvier	320.4	337.4	294.8	386.5	163.7	352.4	902.6			
February - Février	352.6	356.6	298.8	391.5	167.3	377.3	936.1			
March - Mars	384.0	356.0	270.8	401.0	164.9	403.3	969.2			
April - Avril	362.8	350.9	258.9	394.9	163.2	415.1	973.3			
May - Mai	367.2	364.9	256.6	393.4	161.3	418.6	973.3			
June - Juin	385.1	409.7	281.2	389.4	160.6	408.7	958.7			
July - Juillet	342.3	347.5	286.3	399.5	159.2	383.0	941.7			
August - Août	367.2	375.1	294.3	385.1	159.8	366.1	911.0			
September - Septembre	413.7	411.5	292.0	382.8	158.6	359.2	900.6			
October - Octobre	392.3	383.0	282.7	383.2	163.4	364.1	910.7			
November - Novembre	403.7	402.6	281.6	375.1	169.0	382.9	927.0			
December - Décembre	349.4	331.0	263.2	389.2	163.7	398.2	951.1			
Total	4,440.7									
1977 - January - Janvier	322.7	338.4	279.0	387.3	164.5	412.5	964.3			
February - Février	353.8	357.1	282.2	394.2	167.1	421.1	982.3			
March - Mars	390.2	390.6	282.6	391.9	165.2	423.4	980.5			
April - Avril	376.1	371.4	277.9	387.0	161.7	448.2	996.9			
May - Mai	383.9	380.5	274.5	389.9	163.3	456.8	1,010.0			
June - Juin	404.9	420.1	289.7	378.8	160.1	439.9	978.8			
July - Juillet	369.9	364.8	284.6	388.6	162.0	405.3	955.9			
August - Août	399.4	404.2	289.4	389.5	164.8	409.0	963.3			
September - Septembre	442.6	439.8	286.5	392.7	160.8	394.3	947.8			
October(r) - Octobre(r)	434.5	447.5	299.5	390.3	154.9	391.7	936.9			
November(p) - Novembre(p)	443.2	447.5	303.9	389.2	153.9	399.2	942.3			
December - Décembre										
Total										
1977 - Year-to-date - Total cumulatif	4,321.2									
1976 - Year-to-date - Total cumulatif	4,091.3									
Per cent change - Variation en pourcentage										
Current month/prior month - Mois courant/mois précédent	+ 2.0	-	+ 1.5	- 0.3	- 0.6	+ 1.9	+ 0.6			
Current month - 1977/1976 - Mois courant	+ 9.8	+ 11.2	+ 7.9	+ 3.8	- 8.9	+ 4.3	+ 1.7			
Year-to-date - 1977/1976 - Total cumulatif	+ 5.6									
Adjusted for seasonal variation - Chiffres désaisonnalisés										
M.C.D. - M.D.C.	3	3	1	1	2	2	1			
1976 - January - Janvier	366.3	363.3	286.4	392.7	164.7	355.1	912.5			
February - Février	377.2	372.5	281.7	394.1	165.4	361.7	921.2			
March - Mars	375.4	351.0	257.3	402.5	163.9	377.6	944.0			
April - Avril	364.0	361.5	254.8	397.5	162.0	384.1	943.6			
May - Mai	371.2	378.9	262.5	393.7	163.5	384.8	942.0			
June - Juin	370.9	400.4	292.0	390.7	162.9	381.7	935.3			
July - Juillet	372.5	377.2	296.7	391.8	160.9	384.6	937.3			
August - Août	380.0	383.7	300.4	377.0	157.0	383.9	917.9			
September - Septembre	372.4	368.1	296.1	382.8	156.6	391.3	930.7			
October - Octobre	340.6	326.2	281.7	383.1	163.3	402.9	949.3			
November - Novembre	366.8	364.3	279.2	378.7	169.1	409.0	956.8			
December - Décembre	376.8	369.9	272.3	387.2	165.0	419.3	971.5			
1977 - January - Janvier	376.4	374.4	270.3	393.7	165.5	415.2	974.4			
February - Février	385.1	380.5	265.7	397.2	165.1	403.1	965.4			
March - Mars	379.7	383.7	269.7	393.5	164.2	396.0	953.7			
April - Avril	383.7	388.4	274.4	389.6	160.6	414.9	965.1			
May - Mai	381.8	389.6	282.2	390.3	165.6	420.1	976.0			
June - Juin	389.2	408.5	301.5	380.3	162.5	411.3	954.1			
July - Juillet	410.8	403.6	294.3	381.0	163.8	407.5	952.3			
August - Août	408.9	410.1	295.5	381.3	162.0	429.4	972.7			
September - Septembre	396.1	391.7	291.1	392.8	158.9	430.0	981.7			
October(r) - Octobre(r)	378.3	385.3	298.1	390.2	155.0	433.6	978.8			
November(p) - Novembre(p)	405.8	408.3	300.7	392.9	154.0	426.1	973.5			
December - Décembre										
Per cent change - Variation en pourcentage										
Current month/prior month - Mois courant/mois précédent	+ 7.3	+ 8.9	+ 0.9	+ 1.7	- 0.6	- 1.7	- 0.6			

TABLE 4. Estimated Value of Shipments, Orders and Inventory in Manufacturing Industries grouped according to an Economic Use Classification - Continued

TABLEAU 4. Valeur estimative des livraisons, commandes et stocks des industries manufacturières groupées d'après la classification économique en fonction de l'utilisation - suite

		Machinery and Equipment Industries Industries des machines et du matériel								
Date	Shipments Livraisons	New orders received during month Nouvelles commandes reçues au cours du mois	Unfilled orders at end of month Commandes en carnet à la fin du mois	All inventory held at end of month Ensemble des stocks détenus à la fin du mois				Inventory held but not owned Stocks détenus mais non possédés	Total inventory owned Total des stocks possédés	
				Raw materials Matières premières	Goods in process Produits en cours	Finished products Produits finis	Total			
millions of dollars - en millions de dollars										
Unadjusted for seasonal variation - Chiffres non-désaisonnalisés										
1974 - Average - Moyenne	605.9	769.2	5,106.8	770.5	1,085.8	324.0	2,180.4	374.3	1,806.1	
1975 - Average - Moyenne	696.7	667.6	5,954.3	990.5	1,369.9	428.7	2,789.2	623.8	2,165.3	
1976 - Average - Moyenne	717.0	646.6	5,172.7	942.4	1,496.2	461.3	2,900.0	742.6	2,157.3	
1976 - January - Janvier	644.2	546.0	5,562.6	965.8	1,498.5	444.5	2,908.9	685.7	2,223.2	
February - Février	695.2	669.0	5,536.4	961.5	1,523.2	456.0	2,940.7	727.9	2,212.7	
March - Mars	843.2	668.5	5,361.7	974.8	1,509.3	463.3	2,947.4	692.3	2,255.1	
April - Avril	743.1	700.3	5,318.9	957.5	1,545.8	473.0	2,946.3	682.5	2,263.8	
May - Mai	739.1	586.4	5,166.1	953.7	1,501.7	468.8	2,924.1	721.5	2,202.6	
June - Juin	787.4	673.0	5,051.7	929.9	1,464.5	477.1	2,871.5	719.7	2,151.8	
July - Juillet	627.5	614.0	5,038.3	933.2	1,463.1	456.2	2,852.5	762.5	2,090.0	
August - Août	637.8	794.9	5,195.3	932.4	1,459.6	457.5	2,849.6	721.8	2,127.8	
September - Septembre	714.4	616.6	5,097.5	933.1	1,481.9	466.4	2,881.4	773.1	2,108.3	
October - Octobre	683.4	551.9	4,966.0	939.5	1,504.6	457.6	2,901.7	827.0	2,074.7	
November - Novembre	727.6	723.9	4,962.3	899.4	1,548.9	463.6	2,912.0	861.7	2,050.3	
December - Décembre	761.7	615.2	4,815.9	928.7	1,484.3	451.4	2,864.4	736.4	2,128.0	
Total	8,604.6									
1977 - January - Janvier	661.2	865.4	5,020.0	920.3	1,478.6	474.2	2,873.0	765.1	2,107.9	
February - Février	703.6	1,089.8	5,406.2	915.0	1,486.4	478.8	2,880.2	730.6	2,149.6	
March - Mars	809.7	989.1	5,585.6	934.6	1,503.8	498.7	2,917.1	737.7	2,199.4	
April - Avril	763.3	978.0	5,800.3	946.5	1,514.4	467.6	2,928.5	724.1	2,204.4	
May - Mai	753.4	730.2	5,777.1	937.3	1,520.1	475.5	2,932.8	749.3	2,183.5	
June - Juin	803.3	960.0	5,934.0	936.1	1,566.0	488.8	2,990.8	784.6	2,206.3	
July - Juillet	639.8	629.5	5,923.8	929.3	1,577.3	488.1	2,994.6	780.5	2,214.0	
August - Août	701.7	666.2	5,888.3	936.0	1,627.7	478.0	3,014.8	776.9	2,264.9	
September - Septembre	779.6	806.2	5,914.9	955.5	1,686.5	463.8	3,105.7	805.9	2,299.9	
October - Octobre	792.0	805.5	5,928.3	947.9	1,728.1	476.2	3,152.3	843.6	2,308.7	
November - Novembre	810.3	843.0	5,961.0	936.4	1,777.3	483.3	3,197.0	851.6	2,345.4	
December - Décembre										
Total										
1977 - Year-to-date - Total cumulatif	8,218.0									
1976 - Year-to-date - Total cumulatif	7,842.9									
Per cent change - Variation en pourcentage										
Current month/prior month - Mois courant/mois précédent	+ 2.3	+ 4.7	+ 0.6	- 1.2	+ 2.8	+ 1.5	+ 1.4	+ 1.0	+ 1.6	
Current month - 1977/1976 - Mois courant	+ 11.4	+ 16.5	+ 20.1	+ 4.1	+ 14.7	+ 4.2	+ 9.8	- 1.2	+ 14.4	
Year-to-date - 1977/1976 - Total cumulatif	+ 4.8									
Adjusted for seasonal variation - Chiffres désaisonnalisés										
M.C.D. - M.D.C.	3	6	1	1	1	2	1	2	1	
1976 - January - Janvier	705.3	581.2	5,498.1	964.4	1,525.2	447.2	2,936.8	716.8	2,220.0	
February - Février	703.3	672.3	5,467.1	959.4	1,533.1	446.2	2,938.7	759.8	2,178.9	
March - Mars	774.2	680.5	5,373.4	971.4	1,494.0	446.4	2,911.8	705.9	2,205.9	
April - Avril	709.0	684.8	5,349.2	955.0	1,526.5	456.3	2,937.8	709.2	2,228.6	
May - Mai	726.3	613.3	5,236.2	948.2	1,507.7	453.4	2,909.3	729.7	2,179.6	
June - Juin	729.4	659.5	5,166.3	931.2	1,464.7	459.0	2,854.9	723.3	2,131.6	
July - Juillet	696.9	634.0	5,103.4	932.1	1,475.8	467.6	2,875.5	748.6	2,126.9	
August - Août	720.9	750.3	5,132.8	927.8	1,458.2	476.9	2,862.9	707.1	2,155.8	
September - Septembre	696.3	621.9	5,058.4	929.7	1,463.8	478.5	2,872.0	735.6	2,136.4	
October - Octobre	698.9	559.7	4,919.2	947.7	1,484.8	475.6	2,908.1	784.3	2,123.8	
November - Novembre	708.1	780.1	4,991.2	914.9	1,508.6	476.2	2,899.7	809.1	2,090.6	
December - Décembre	707.1	497.6	4,781.7	928.2	1,515.9	456.1	2,900.2	779.8	2,120.4	
1977 - January - Janvier	734.8	913.4	4,960.5	918.9	1,504.9	476.8	2,900.6	800.2	2,100.4	
February - Février	730.2	1,106.0	5,336.3	913.1	1,494.5	468.2	2,875.8	761.0	2,114.8	
March - Mars	735.5	997.7	5,598.5	931.4	1,488.3	480.4	2,900.1	751.7	2,148.4	
April - Avril	733.8	970.0	5,834.7	944.3	1,525.8	450.9	2,921.0	753.1	2,167.9	
May - Mai	736.9	759.0	5,856.8	931.9	1,526.0	459.9	2,917.8	757.3	2,160.5	
June - Juin	741.4	956.3	6,071.9	937.4	1,567.1	470.0	2,974.5	788.4	2,186.1	
July - Juillet	721.1	653.4	6,004.2	928.5	1,590.9	501.1	3,020.5	765.5	2,255.0	
August - Août	780.7	589.8	5,813.3	931.6	1,627.2	498.7	3,057.5	762.2	2,295.3	
September - Septembre	768.9	827.0	5,871.4	951.9	1,666.5	475.9	3,094.3	766.8	2,327.5	
October - Octobre	811.9	814.8	5,874.3	956.3	1,705.8	495.2	3,157.3	799.9	2,357.4	
November - Novembre	779.7	900.6	5,995.2	952.8	1,731.7	496.7	3,181.2	799.7	2,381.5	
December - Décembre										
Per cent change - Variation en pourcentage										
Current month/prior month - Mois courant/mois	- 4.0	+ 10.5	+ 2.1	- 0.4	+ 1.5	+ 0.3	+ 0.8	0.0	+ 1.0	

TABLE 4. Estimated Value of Shipments, Orders and Inventory in Manufacturing Industries grouped according to an Economic Use Classification - Continued
 TABLEAU 4. Valeur estimative des livraisons, commandes et stocks des industries manufacturières groupées d'après la classification économique en fonction de l'utilisation - suite

Construction Materials and Component Industries
 Industries des matériaux et des éléments de construction

Date	Shipments		New orders received during month	Unfilled orders at end of month	All inventory held at end of month				Inventory held but not owned	Total inventory owned
	Livraisons	Nouvelles commandes reçues au cours du mois	Commandes en carnet à la fin du mois	Raw materials	Goods in process	Finished products	Total	Stocks détenus mais non possédés	Total des stocks possédés	
										Matières premières
millions of dollars - en millions de dollars										
Unadjusted for seasonal variation - Chiffres non-désaisonnalisés										
1974 - Average - Moyenne	672.0	742.6	1,844.6	748.2	480.3	363.3	1,591.8	156.4	1,435.4	
1974 - Average - Moyenne	750.5	746.3	2,154.9	817.6	555.7	445.1	1,818.5	192.8	1,625.6	
1975 - Average - Moyenne	828.6	818.4	2,058.7	801.2	614.5	506.9	1,922.7	221.4	1,701.2	
1976 - January - Janvier	664.6	728.8	2,145.2	782.2	554.3	488.4	1,824.9	189.6	1,635.3	
February - Février	722.4	673.2	2,096.0	783.6	580.6	506.4	1,870.7	197.7	1,672.9	
March - Mars	821.9	804.6	2,078.8	802.6	598.4	519.5	1,920.5	207.9	1,712.6	
April - Avril	845.5	854.8	2,088.1	801.6	624.0	528.9	1,954.5	215.4	1,739.1	
May - Mai	868.7	904.1	2,123.5	806.1	641.8	535.5	1,983.5	229.4	1,754.1	
June - Juin	954.6	927.9	2,096.8	816.1	622.2	532.3	1,970.6	220.4	1,750.1	
July - Juillet	822.4	776.0	2,050.4	812.1	617.3	512.1	1,941.5	226.7	1,714.8	
August - Août	853.1	867.9	2,065.2	815.9	629.7	497.0	1,942.6	234.8	1,707.8	
September - Septembre	888.1	834.5	2,011.6	803.4	634.6	492.9	1,930.9	241.0	1,689.9	
October - Octobre	861.5	862.8	2,013.0	802.2	632.0	487.5	1,921.6	246.1	1,675.5	
November - Novembre	870.3	835.2	1,977.9	794.2	632.5	490.3	1,917.1	238.9	1,678.2	
December - Décembre	771.5	751.8	1,958.1	794.5	607.2	492.8	1,894.6	209.6	1,684.9	
Total	9,944.5									
1977 - January - Janvier	695.2	578.3	1,841.2	791.2	595.2	524.6	1,911.0	212.6	1,698.5	
February - Février	735.0	725.5	1,831.7	799.1	609.8	567.0	1,975.9	225.4	1,750.5	
March - Mars	845.4	875.2	1,861.6	814.1	589.8	590.2	1,994.2	198.9	1,795.3	
April - Avril	832.4	784.9	1,814.1	833.6	570.5	608.0	2,012.2	218.2	1,794.0	
May - Mai	916.7	891.0	1,788.3	828.6	612.7	603.5	2,044.8	191.9	1,852.9	
June - Juin	996.6	936.6	1,728.4	811.3	606.7	595.5	2,013.5	172.5	1,841.0	
July - Juillet	887.0	864.4	1,705.8	820.6	589.6	558.0	1,968.3	168.2	1,800.0	
August - Août	984.1	1,018.5	1,740.2	829.9	595.5	537.7	1,963.1	174.0	1,789.1	
September - Septembre	997.9	950.4	1,692.7	826.4	590.7	537.1	1,954.1	165.5	1,788.6	
October(r) - Octobre(r)	991.2	949.8	1,651.4	811.0	632.5	532.5	1,976.0	267.1	1,708.9	
November(p) - Novembre(p)	954.8	966.8	1,663.5	819.7	606.6	551.2	1,977.5	274.1	1,703.4	
December - Décembre										
Total	9,836.1									
1977 - Year-to-date - Total cumatif	9,173.0									
Per cent change - Variation en pourcentage										
Current month/prior month - Mois courant/mois précédent	- 3.7	+ 1.8	+ 0.7	+ 1.1	- 4.1	+ 3.5	+ 0.1	+ 2.6	- 0.3	
Current month - 1977/1976 - Mois courant	+ 9.7	+ 15.8	- 15.9	+ 3.2	- 4.1	+ 12.4	+ 3.2	+ 14.7	+ 1.5	
Year-to-date - 1977/1976 - Total cumatif	+ 7.2									
Adjusted for seasonal variation - Chiffres désaisonnalisés										
M.C.D. - M.D.C.	3	6	2	1	2	2	1	3	2	
1976 - January - Janvier	773.8	791.2	2,155.1	776.1	571.8	482.2	1,830.1	208.6	1,621.5	
February - Février	794.7	751.1	2,111.5	778.1	588.0	494.3	1,860.4	208.2	1,652.2	
March - Mars	809.9	773.8	2,075.4	798.5	596.9	490.4	1,885.8	213.4	1,672.4	
April - Avril	847.1	869.5	2,097.8	797.6	607.0	497.7	1,902.3	212.4	1,689.9	
May - Mai	832.9	832.8	2,097.7	808.4	617.0	507.2	1,932.6	221.9	1,710.7	
June - Juin	845.7	800.7	2,052.7	810.3	604.9	511.3	1,926.5	217.4	1,709.1	
July - Juillet	822.8	783.0	2,012.9	805.0	611.5	517.7	1,934.2	218.4	1,715.8	
August - Août	838.9	845.8	2,019.8	811.1	621.2	515.7	1,948.0	222.3	1,725.7	
September - Septembre	823.0	815.1	2,011.9	805.6	638.9	518.9	1,963.4	235.1	1,728.3	
October - Octobre	836.9	856.8	2,031.8	810.7	637.6	519.4	1,967.7	229.8	1,737.9	
November - Novembre	839.3	836.4	2,028.9	814.9	639.6	524.1	1,978.6	230.8	1,747.8	
December - Décembre	846.1	827.5	2,010.3	799.6	640.9	510.5	1,951.0	237.7	1,713.3	
1977 - January - Janvier	819.1	656.6	1,847.9	785.2	613.4	517.7	1,916.3	233.5	1,682.8	
February - Février	822.5	818.1	1,843.5	793.6	616.6	553.3	1,963.5	236.7	1,726.8	
March - Mars	826.0	841.3	1,858.8	810.2	588.2	557.4	1,955.8	204.1	1,751.7	
April - Avril	851.3	817.5	1,825.0	829.5	554.9	572.5	1,956.9	215.0	1,741.9	
May - Mai	866.8	808.9	1,767.1	831.0	588.8	571.6	1,991.4	185.7	1,805.7	
June - Juin	878.3	802.7	1,691.5	805.9	589.9	571.8	1,967.6	170.5	1,797.1	
July - Juillet	912.2	897.0	1,676.3	813.5	584.5	564.0	1,962.0	162.4	1,799.6	
August - Août	942.7	969.0	1,702.6	825.1	588.5	558.2	1,971.8	164.8	1,807.0	
September - Septembre	946.5	936.8	1,692.9	828.7	595.4	565.7	1,989.8	161.8	1,828.0	
October(r) - Octobre(r)	950.0	923.0	1,665.9	819.8	639.1	567.6	2,026.5	249.7	1,776.8	
November(p) - Novembre(p)	913.6	954.3	1,706.6	841.2	613.6	589.1	2,043.9	265.0	1,778.9	
December - Décembre										
Per cent change - Variation en pourcentage										
Current month/prior month - Mois courant/mois précédent	- 3.8	+ 3.4	+ 2.4	+ 2.6	- 4.0	+ 3.8	+ 0.9	+ 6.1	+ 0.1	

TABLE 4. Estimated Value of Shipments, Orders and Inventory in Manufacturing Industries grouped according to an Economic Use Classification - Continued
 TABLE 4. Valeur estimative des livraisons, commandes et stocks des industries manufacturières groupées d'après la classification économique en fonction de l'utilisation - suite

Other Intermediate Goods and Supplies Industries
 Industries des autres produits et fournitures intermédiaires

Date	Shipments Livraisons	New orders received during month Nouvelles commandes reçues au cours du mois	Unfilled orders at end of month Commandes en carnet à la fin du mois	All inventory held at end of month Ensemble des stocks détenus à la fin du mois				Inventory held but not owned(1) Stocks détenus mais non possédés (1)	Total inventory owned(1) Total des stocks possédés (1)
				Raw materials Matières premières	Goods in process Produits en cours	Finished products Produits finis	Total		
millions of dollars - en millions de dollars									
Unadjusted for seasonal variation - Chiffres non-désaisonnalisés									
1974 - Average - Moyenne	2,002.9	2,023.4	1,901.7	1,848.0	669.0	1,201.5	3,718.6		
1975 - Average - Moyenne	2,069.9	2,053.6	1,725.7	2,177.0	788.8	1,589.9	4,555.8		
1976 - Average - Moyenne	2,315.0	2,314.7	1,829.3	2,184.7	920.2	1,694.0	4,799.1		
1976 - January - Janvier	2,041.7	2,046.6	1,736.7	2,142.9	860.2	1,624.0	4,627.1		
February - Février	2,143.5	2,225.0	1,818.2	2,119.9	869.3	1,676.2	4,665.4		
March - Mars	2,472.4	2,525.4	1,871.3	2,082.9	879.9	1,726.6	4,689.4		
April - Avril	2,388.4	2,476.3	1,959.1	2,107.0	880.5	1,736.0	4,723.4		
May - Mai	2,489.8	2,447.8	1,917.1	2,105.6	889.2	1,673.2	4,668.0		
June - Juin	2,531.3	2,509.7	1,895.5	2,158.1	906.3	1,662.1	4,726.6		
July - Juillet	2,038.4	2,040.1	1,897.2	2,218.1	924.3	1,638.0	4,780.4		
August - Août	2,237.8	2,236.0	1,895.3	2,237.1	943.1	1,662.2	4,843.4		
September - Septembre	2,426.9	2,321.6	1,790.1	2,236.2	963.4	1,671.4	4,871.0		
October - Octobre	2,316.3	2,254.8	1,728.6	2,237.2	960.1	1,708.9	4,906.2		
November - Novembre	2,449.3	2,435.6	1,714.9	2,275.8	982.7	1,745.0	5,003.5		
December - Décembre	2,245.4	2,257.9	1,727.5	2,296.4	983.8	1,805.4	5,085.7		
Total	27,781.1								
1977 - January - Janvier	2,290.7	2,384.6	1,821.4	2,235.9	1,019.1	1,875.9	5,130.9		
February - Février	2,352.9	2,343.1	1,811.6	2,200.3	1,056.5	1,969.7	5,226.5		
March - Mars	2,804.4	2,787.4	1,794.6	2,178.6	1,045.2	1,964.7	5,188.5		
April - Avril	2,569.6	2,626.5	1,851.5	2,185.7	1,034.7	1,960.9	5,181.3		
May - Mai	2,685.8	2,670.5	1,836.1	2,191.0	1,030.3	1,883.8	5,105.1		
June - Juin	2,804.2	2,819.3	1,851.1	2,189.8	1,016.1	1,872.7	5,078.5		
July - Juillet	2,269.9	2,255.6	1,836.8	2,278.2	1,026.2	1,818.2	5,122.7		
August - Août	2,450.7	2,490.6	1,876.7	2,304.0	1,048.5	1,813.9	5,166.4		
September - Septembre	2,713.8	2,678.9	1,841.8	2,318.8	1,052.3	1,770.7	5,141.7		
October(r) - Octobre(r)	2,675.9	2,735.9	1,901.8	2,301.5	1,069.3	1,799.3	5,170.1		
November(p) - Novembre(p)	2,736.1	2,734.3	1,900.1	2,366.3	1,073.1	1,859.8	5,299.2		
December - Décembre									
Total									
1977 - Year-to-date - Total cumulaif	28,354.1								
1976 - Year-to-date - Total cumulaif	25,535.7								
Per cent change - Variation en pourcentage									
Current month/prior month - Mois courant/mois précédent	+ 2.2	- 0.1	- 0.1	+ 2.8	+ 0.4	+ 3.4	+ 2.5		
Current month - 1977/1976 - Mois courant	+ 11.7	+ 12.2	+ 10.8	+ 4.0	+ 9.2	+ 6.6	+ 5.9		
Year-to-date - 1977/1976 - Total cumulaif	+ 11.0								
Adjusted for seasonal variation - Chiffres désaisonnalisés									
M.C.D. - M.D.C.	2	6	2	1	1	1	1		
1976 - January - Janvier	2,125.6	2,124.6	1,728.0	2,091.8	839.3	1,575.3	4,506.4		
February - Février	2,208.2	2,274.3	1,794.1	2,128.0	863.0	1,594.3	4,585.3		
March - Mars	2,305.1	2,355.5	1,844.5	2,145.7	875.1	1,617.7	4,638.5		
April - Avril	2,324.2	2,435.7	1,956.0	2,168.9	875.0	1,632.7	4,676.6		
May - Mai	2,366.5	2,299.9	1,889.4	2,161.8	890.5	1,656.2	4,708.5		
June - Juin	2,357.2	2,381.9	1,914.1	2,205.5	911.5	1,664.6	4,781.6		
July - Juillet	2,236.4	2,231.2	1,908.9	2,211.6	934.9	1,715.0	4,861.5		
August - Août	2,433.4	2,387.7	1,863.2	2,216.0	933.9	1,740.0	4,889.9		
September - Septembre	2,302.4	2,255.3	1,816.1	2,227.5	962.5	1,785.3	4,975.3		
October - Octobre	2,282.9	2,240.9	1,774.1	2,220.3	975.9	1,807.4	5,003.6		
November - Novembre	2,366.6	2,330.1	1,737.6	2,229.9	994.7	1,788.4	5,013.0		
December - Décembre	2,381.4	2,366.5	1,722.7	2,210.7	993.6	1,787.1	4,991.4		
1977 - January - Janvier	2,450.6	2,540.8	1,813.0	2,181.1	993.5	1,819.7	4,994.3		
February - Février	2,460.1	2,434.8	1,787.7	2,208.0	1,048.9	1,874.2	5,131.1		
March - Mars	2,588.9	2,570.7	1,769.5	2,243.7	1,039.2	1,840.5	5,123.4		
April - Avril	2,564.2	2,645.2	1,850.5	2,250.3	1,027.9	1,843.5	5,121.7		
May - Mai	2,508.3	2,468.2	1,810.4	2,250.2	1,031.9	1,865.9	5,148.0		
June - Juin	2,598.6	2,658.2	1,870.0	2,237.0	1,021.8	1,875.9	5,134.7		
July - Juillet	2,573.2	2,552.6	1,849.4	2,272.5	1,037.6	1,904.9	5,215.0		
August - Août	2,592.0	2,585.6	1,843.0	2,283.2	1,039.0	1,899.9	5,222.1		
September - Septembre	2,605.1	2,630.8	1,868.7	2,310.4	1,051.9	1,892.8	5,255.1		
October(r) - Octobre(r)	2,619.2	2,703.1	1,952.6	2,284.6	1,087.9	1,903.4	5,275.9		
November(p) - Novembre(p)	2,628.6	2,600.3	1,924.3	2,318.3	1,086.0	1,904.9	5,309.2		
December - Décembre									
Per cent change - Variation en pourcentage									
Current month/prior month - Mois courant/mois	+ 0.4	- 3.8	- 1.4	+ 1.5	- 0.2	+ 0.1	+ 0.6		

See footnotes(s) on page 63. - Voir note(s) à la page 63.

TABLE 4. Estimated Value of Shipments, Orders and Inventory in Manufacturing Industries grouped according to an Economic Use Classification - Continued
TABLEAU 4. Valeur estimative des livraisons, commandes et stocks des industries manufacturières groupées d'après la classification économique en fonction de l'utilisation - suite

Export-based Industries
Industries orientées vers l'exportation

Date	Shipments Livraisons	New orders received during month Nouvelles commandes reçues au cours du mois	Unfilled orders at end of month Commandes en carnet à la fin du mois	All inventory held at end of month Ensemble des stocks détenus à la fin du mois			Inventory held but not owned Stocks détenus mais non possédés	Total inventory owned Total des stocks possédés	
				Raw materials Matières premières	Goods in process Produits en cours	Finished products Produits finis			
									Total
millions of dollars - en millions de dollars									
Unadjusted for seasonal variation - Chiffres non-désaisonnalisés									
1974 - Average - Moyenne	1,384.7	1,374.5	525.0	876.6	801.6	635.0	2,313.4	-	2,313.4
1975 - Average - Moyenne	1,391.5	1,385.6	389.8	1,225.2	933.7	747.2	2,906.1	-	2,906.1
1976 - Average - Moyenne	1,647.6	1,644.6	396.3	1,255.5	1,003.7	878.9	3,138.2	-	3,138.2
1976 - January - Janvier	1,384.8	1,389.8	407.9	1,287.2	1,008.5	777.9	3,073.5	-	3,073.5
February - Février	1,457.6	1,455.6	406.0	1,274.0	999.8	817.3	3,091.1	-	3,091.1
March - Mars	1,772.0	1,809.3	443.2	1,239.9	1,053.8	847.9	3,141.5	-	3,141.5
April - Avril	1,826.2	1,831.2	448.2	1,221.5	989.7	849.6	3,060.8	-	3,060.8
May - Mai	1,785.9	1,776.4	438.6	1,135.5	943.6	867.7	2,946.8	-	2,946.8
June - Juin	1,827.6	1,770.8	381.8	1,230.2	936.4	867.9	3,034.5	-	3,034.5
July - Juillet	1,341.1	1,351.1	391.9	1,180.5	957.9	893.4	3,031.9	-	3,031.9
August - Août	1,582.9	1,587.2	396.2	1,210.8	956.4	901.4	3,068.6	-	3,068.6
September - Septembre	1,688.5	1,642.9	350.5	1,274.2	1,011.8	948.6	3,234.6	-	3,234.6
October - Octobre	1,626.6	1,651.8	375.8	1,326.9	1,060.6	911.3	3,298.8	-	3,298.8
November - Novembre	1,794.7	1,767.6	348.7	1,307.9	1,074.9	929.2	3,312.0	-	3,312.0
December - Décembre	1,683.5	1,701.8	366.9	1,378.2	1,051.8	934.9	3,364.8	-	3,364.9
Total	19,771.3								
1977 - January - Janvier	1,689.9	1,739.3	416.3	1,366.6	1,118.9	1,015.2	3,500.7	-	3,500.7
February - Février	1,703.9	1,737.9	450.3	1,274.8	1,176.2	1,098.1	3,549.1	-	3,549.1
March - Mars	2,201.9	2,241.5	489.9	1,339.9	1,168.9	1,061.5	3,570.4	-	3,570.4
April - Avril	1,954.9	1,929.0	464.0	1,240.3	1,125.1	1,078.8	3,444.2	-	3,444.2
May - Mai	2,028.9	2,029.8	464.9	1,216.2	1,092.4	1,078.4	3,387.0	-	3,387.0
June - Juin	2,177.0	2,181.0	469.0	1,241.1	1,044.2	1,088.8	3,374.1	-	3,374.1
July - Juillet	1,675.0	1,646.2	440.2	1,242.4	1,024.9	1,103.8	3,371.1	-	3,371.1
August - Août	1,604.9	1,560.0	395.3	1,294.1	1,097.8	1,143.4	3,535.3	-	3,535.3
September - Septembre	2,018.2	2,040.8	417.9	1,365.6	1,143.8	1,146.7	3,656.0	-	3,656.0
October - Octobre	2,165.2	2,184.2	436.8	1,385.6	1,153.0	1,131.8	3,670.4	-	3,670.4
November - Novembre	2,134.0	2,096.8	399.6	1,433.0	1,196.2	1,171.8	3,801.0	-	3,801.0
December - Décembre								-	
Total									
1977 - Year-to-date - Total cumulatif	21,353.7								
1976 - Year-to-date - Total cumulatif	18,087.8								
Per cent change - Variation en pourcentage									
Current month/prior month - Mois courant/mois précédent	- 1.4	- 4.0	- 8.5	+ 3.4	+ 3.7	+ 3.5	+ 3.6	-	+ 3.6
Current month - 1977/1976 - Mois courant	+ 18.9	+ 18.6	+ 14.6	+ 9.6	+ 11.3	+ 26.1	+ 14.8	-	+ 14.8
Year-to-date - 1977/1976 - Total cumulatif	+ 18.1								
Adjusted for seasonal variation - Chiffres désaisonnalisés									
M.C.D. - M.D.C.	3	3	2	1	2	2	1		1
1976 - January - Janvier	1,475.1	1,479.3	388.4	1,248.1	979.3	792.0	3,019.4	-	3,019.4
February - Février	1,500.7	1,514.9	402.6	1,253.4	980.0	810.0	3,043.4	-	3,043.4
March - Mars	1,604.5	1,609.5	407.6	1,246.1	1,013.0	823.4	3,082.5	-	3,082.5
April - Avril	1,696.0	1,719.9	431.5	1,290.8	993.2	832.3	3,116.3	-	3,116.3
May - Mai	1,659.7	1,666.8	438.6	1,211.1	964.0	862.6	3,037.7	-	3,037.7
June - Juin	1,615.8	1,599.7	422.5	1,292.9	976.8	885.6	3,155.3	-	3,155.3
July - Juillet	1,589.3	1,584.6	417.8	1,201.4	1,016.9	915.3	3,133.6	-	3,133.6
August - Août	1,855.0	1,850.8	413.6	1,213.5	975.7	893.4	3,082.6	-	3,082.6
September - Septembre	1,691.1	1,655.3	377.8	1,242.0	1,015.9	918.6	3,176.5	-	3,176.5
October - Octobre	1,587.0	1,581.6	372.4	1,274.2	1,059.0	886.1	3,219.3	-	3,219.3
November - Novembre	1,687.5	1,654.1	339.0	1,280.3	1,047.0	940.0	3,267.3	-	3,267.3
December - Décembre	1,769.8	1,780.5	349.7	1,315.0	1,021.6	1,001.8	3,338.4	-	3,338.4
1977 - January - Janvier	1,824.9	1,871.4	396.2	1,324.5	1,087.0	1,034.3	3,445.8	-	3,445.8
February - Février	1,802.7	1,853.4	446.9	1,252.8	1,154.6	1,087.9	3,495.3	-	3,495.3
March - Mars	1,994.6	1,997.8	450.1	1,345.2	1,124.1	1,029.4	3,498.7	-	3,498.7
April - Avril	1,863.6	1,859.7	446.2	1,309.6	1,129.8	1,055.6	3,495.0	-	3,495.0
May - Mai	1,848.2	1,865.9	463.9	1,296.3	1,115.7	1,069.9	3,481.9	-	3,481.9
June - Juin	1,916.9	1,973.0	520.0	1,303.2	1,090.4	1,110.2	3,503.8	-	3,503.8
July - Juillet	2,008.9	1,959.3	470.4	1,264.1	1,086.8	1,128.7	3,479.6	-	3,479.6
August - Août	1,811.7	1,753.6	412.3	1,297.9	1,120.0	1,136.4	3,554.3	-	3,554.3
September - Septembre	2,068.8	2,107.3	450.8	1,331.3	1,148.5	1,111.6	3,591.4	-	3,591.4
October - Octobre	2,116.1	2,098.5	433.2	1,331.6	1,151.5	1,102.3	3,585.4	-	3,585.4
November - Novembre	1,969.3	1,916.9	388.9	1,405.6	1,164.6	1,186.0	3,786.2	-	3,786.2
December - Décembre								-	
Per cent change - Variation en pourcentage									
Current month/prior month - Mois courant/mois précédent	- 7.4	- 8.7	- 10.2	+ 3.6	+ 1.1	+ 7.6	+ 4.8	-	+ 4.8

TABLE 4. Estimated Value of Shipments, Orders and Inventory in Manufacturing Industries grouped according to an Economic Use Classification - Concluded
 TABLEAU 4. Valeur estimative des livraisons, commandes et stocks des industries manufacturières groupées d'après la classification économique en fonction de l'utilisation - fin

Supplementary Classification - Automotive Products Industries
 Classification complémentaire - Industries connexes de l'automobile

Date	Shipments Livraisons	New orders received during month Nouvelles commandes reçues au cours du mois	Unfilled orders at end of month Commandes en carnet à la fin du mois	All inventory held at end of month Ensemble des stocks détenus à la fin du mois			Inventory held but not owned Stocks détenus mais non possédés	Total inventory owned Total des stocks possédés
				Raw materials Matières premières	Goods in process Produits en cours	Finished products Produits finis		
				Total				
millions of dollars - en millions de dollars								
Unadjusted for seasonal variation - Chiffres non-désaisonnalisés								
1974 - Average - Moyenne	1,157.0	1,151.8	360.7	548.3	425.2	651.9	1,625.5	1,625.5
1975 - Average - Moyenne	1,286.8	1,278.5	230.9	613.5	500.5	808.9	1,923.0	1,923.0
1976 - Average - Moyenne	1,538.6	1,542.2	242.6	723.3	578.2	882.2	2,183.8	2,183.8
1976 - January - Janvier	1,468.8	1,491.7	244.9	586.1	547.0	812.8	1,946.0	1,946.0
February - Février	1,445.9	1,455.0	254.0	603.8	542.6	857.0	2,003.3	2,003.3
March - Mars	1,642.8	1,619.4	230.6	633.2	593.7	856.1	2,083.1	2,083.1
April - Avril	1,594.9	1,597.3	232.9	687.0	565.5	836.8	2,089.3	2,089.3
May - Mai	1,597.3	1,606.9	242.5	677.0	541.0	839.4	2,057.4	2,057.4
June - Juin	1,671.8	1,659.6	230.3	708.8	552.9	851.0	2,112.7	2,112.7
July - Juillet	1,158.4	1,168.2	240.1	765.8	557.8	886.3	2,209.9	2,209.9
August - Août	1,398.3	1,418.8	260.7	757.8	557.5	952.3	2,267.6	2,267.6
September - Septembre	1,562.4	1,536.6	234.8	743.6	590.1	969.4	2,303.2	2,303.2
October - Octobre	1,501.1	1,500.0	233.7	805.9	630.0	908.7	2,344.6	2,344.6
November - Novembre	1,733.5	1,742.0	242.3	846.6	630.4	924.3	2,401.3	2,401.3
December - Décembre	1,689.0	1,711.0	264.3	864.0	630.7	892.6	2,387.3	2,387.3
Total	18,464.2							
1977 - January - Janvier	1,708.6	1,722.7	278.3	880.0	663.1	977.7	2,520.8	2,520.8
February - Février	1,690.2	1,698.6	286.7	847.4	708.5	1,067.0	2,622.9	2,622.9
March - Mars	2,083.4	2,098.4	301.6	920.5	705.0	1,072.3	2,697.7	2,697.7
April - Avril	1,841.2	1,836.6	297.0	939.7	667.9	1,065.2	2,672.8	2,672.8
May - Mai	1,928.6	1,929.3	297.7	893.1	649.1	1,066.1	2,608.2	2,608.2
June - Juin	2,027.3	2,012.5	282.9	970.2	592.8	1,095.1	2,658.0	2,658.0
July - Juillet	1,542.6	1,538.7	279.1	887.6	565.5	1,129.0	2,582.0	2,582.0
August - Août	1,426.1	1,393.5	246.5	942.1	650.1	1,164.1	2,756.3	2,756.3
September - Septembre	1,858.9	1,878.1	265.7	983.2	691.4	1,115.3	2,789.9	2,789.9
October - Octobre	1,991.1	2,016.6	291.2	1,038.7	710.2	1,053.1	2,802.0	2,802.0
November - Novembre	2,082.9	2,078.5	286.9	1,028.4	750.8	1,115.2	2,894.4	2,894.4
December - Décembre								
Total								
1977 - Year-to-date - Total cumulatif	20,181.0							
1976 - Year-to-date - Total cumulatif	16,775.2							
Per cent change - Variation en pourcentage								
Current month/prior month - Mois courant/mois précédent	+ 4.6	+ 3.1	- 1.5	- 1.0	+ 5.7	+ 5.9	+ 3.3	+ 3.3
Current month - 1976/1975 - Mois courant	+ 20.2	+ 19.3	+ 18.4	+ 21.5	+ 19.1	+ 20.7	+ 20.5	+ 20.5
Year-to-date - 1977/1976 - Total cumulatif	+ 20.3							
Adjusted for seasonal variation - Chiffres désaisonnalisés								
M.C.D. - M.D.C.	4	5	2	2	3	3	2	2
1976 - January - Janvier	1,447.4	1,475.5	231.8	587.6	537.8	819.8	1,945.2	1,945.2
February - Février	1,474.7	1,488.9	246.0	606.6	544.7	839.6	1,990.9	1,990.9
March - Mars	1,478.8	1,459.6	226.8	615.2	576.9	828.5	2,020.6	2,020.6
April - Avril	1,530.5	1,539.5	235.8	681.6	565.4	808.1	2,055.1	2,055.1
May - Mai	1,536.5	1,551.4	250.7	699.0	556.2	838.3	2,093.5	2,093.5
June - Juin	1,531.5	1,538.5	257.7	721.6	576.3	857.9	2,155.8	2,155.8
July - Juillet	1,415.3	1,417.2	259.6	766.0	631.3	904.6	2,301.9	2,301.9
August - Août	1,795.2	1,796.9	261.3	757.9	559.6	936.0	2,253.5	2,253.5
September - Septembre	1,513.6	1,492.9	240.6	770.8	588.0	949.9	2,308.7	2,308.7
October - Octobre	1,418.7	1,409.7	231.6	792.3	616.3	923.5	2,332.1	2,332.1
November - Novembre	1,608.0	1,607.4	231.0	835.0	595.9	953.1	2,384.0	2,384.0
December - Décembre	1,705.1	1,716.1	242.0	843.0	593.9	936.1	2,373.0	2,373.0
1977 - January - Janvier	1,721.6	1,743.0	263.4	882.0	652.4	986.4	2,520.8	2,520.8
February - Février	1,739.3	1,753.6	277.7	851.6	712.5	1,044.8	2,608.9	2,608.9
March - Mars	1,898.3	1,917.8	297.2	893.3	685.2	1,037.4	2,615.9	2,615.9
April - Avril	1,781.1	1,785.0	301.1	932.3	668.1	1,028.1	2,628.5	2,628.5
May - Mai	1,834.9	1,841.6	307.8	924.1	666.8	1,063.9	2,654.8	2,654.8
June - Juin	1,875.2	1,883.5	316.1	988.5	617.5	1,104.7	2,710.7	2,710.7
July - Juillet	1,924.5	1,910.9	302.5	886.6	639.7	1,153.3	2,679.6	2,679.6
August - Août	1,721.3	1,665.8	247.0	943.8	653.3	1,144.5	2,741.6	2,741.6
September - Septembre	1,852.2	1,877.3	272.1	1,020.3	689.9	1,093.6	2,803.8	2,803.8
October - Octobre	1,880.8	1,897.5	288.8	1,020.8	694.6	1,071.8	2,787.2	2,787.2
November - Novembre	1,877.8	1,862.4	273.4	1,013.3	709.3	1,148.9	2,871.5	2,871.5
December - Décembre								
Per cent change - Variation en pourcentage								
Current month/prior month - Mois courant/mois précédent	- 0.2	- 1.8	- 5.3	- 0.7	+ 2.1	+ 7.2	+ 3.0	+ 3.0

TABLE 5. Estimated Value of Shipments, by Industry Group and Province
 TABLEAU 5. Valeur estimative des livraisons, par groupe d'industries et province

Industry Group and Province Groupe d'industries et province	1976					1977				
	August	Sept.	Oct.	Nov.	Year to date	August	Sept.	Oct.(r)	Nov.(p)	Year to date
	— Août	— Sept.	— Oct.	— Nov.	— Total cumu- latif	— Août	— Sept.	— Oct.(r)	— Nov.(p)	— Total cumu- latif
	thousands of dollars — milliers de dollars									
1 — FOODS AND BEVERAGES INDUSTRIES — INDUSTRIES DES ALIMENTS ET BOISSONS										
Newfoundland — Terre-Neuve	20,608	17,860	16,704	17,560	188,602	26,883	24,306	22,771	25,850	230,386
Nova Scotia — Nouvelle-Écosse	43,411	42,280	38,970	40,748	449,329	54,075	56,496	52,935	54,499	535,229
New Brunswick — Nouveau-Brunswick	38,153	37,891	38,104	36,235	419,506	46,191	49,146	43,552	44,637	451,378
Québec	379,696	395,051	389,718	390,711	4,186,543	420,191	433,460	419,117	426,179	4,426,851
Ontario	583,241	625,965	609,822	618,187	6,397,347	645,860	695,700	688,854	701,501	7,039,096
Manitoba	82,193	82,839	71,581	81,587	856,618	86,870	82,403	83,729	88,530	929,077
Saskatchewan	45,217	41,474	37,251	37,830	426,290	46,225	44,936	45,034	47,496	480,595
Alberta	143,178	137,213	147,634	143,629	1,615,718	175,447	176,067	183,735	165,613	1,829,327
British Columbia — Colombie-Britannique	112,607	119,749	121,816	113,941	1,182,383	133,184	138,521	134,903	138,767	1,388,432
Canada	1,457,688	1,508,503	1,479,997	1,488,359	15,808,89	1,644,589	1,710,941	1,683,443	1,701,755	17,405,56
2 — TOBACCO PRODUCTS INDUSTRIES — INDUSTRIE DU TABAC										
Québec	29,655	33,892	26,737	29,465	317,436	33,685	40,023	35,833	33,857	371,212
Ontario	31,457	31,768	26,796	32,239	440,878	34,229	33,448	36,212	34,610	427,314
Canada	61,112	65,660	53,533	61,704	758,314	67,914	73,471	72,045	68,467	798,526
3 — RUBBER AND PLASTICS PRODUCTS INDUSTRIES — INDUSTRIE DU CAOUTCHOUC ET DES PRODUITS EN MATIÈRE PLASTIQUE										
Québec	44,926	48,813	46,793	48,588	487,952	47,588	47,588	51,176	52,085	516,979
Ontario	114,073	142,163	134,711	143,795	1,384,535	123,040	150,730	147,111	150,501	1,548,586
British Columbia — Colombie-Britannique	3,641	4,034	3,222	3,479	40,653	4,164	4,423	4,283	3,860	45,138
Canada	178,141	214,319	204,126	216,869	2,117,304	188,850	221,640	223,073	225,314	2,327,420
4 — LEATHER INDUSTRIES — INDUSTRIE DU CUIR										
Québec	29,884	29,328	27,849	24,465	276,170	32,295	31,243	28,829	27,615	282,352
Ontario	32,377	36,208	31,763	30,532	338,232	35,066	33,725	32,971	31,996	326,739
Manitoba	1,709	2,164	3,483	2,179	23,968	2,335	2,442	2,449	2,250	27,276
Alberta	898	972	885	899	10,521	1,124	1,061	1,157	1,052	11,575
Canada	65,570	69,493	64,783	58,923	657,652	71,779	69,820	66,832	64,255	659,560
5 — TEXTILE INDUSTRIES — INDUSTRIE TEXTILE										
Nova Scotia — Nouvelle-Écosse	2,338	2,972	2,707	2,678	29,906	2,972	3,963	3,431	3,444	36,295
Québec	112,350	119,395	114,962	114,641	1,268,138	110,868	126,636	134,835	133,318	1,333,492
Ontario	99,356	110,558	109,460	107,039	1,154,409	108,571	130,511	129,738	131,868	1,273,096
Manitoba	1,493	1,662	1,665	1,951	18,357	1,886	1,805	1,979	1,994	19,879
Saskatchewan	354	333	342	359	3,879	766	777	769	780	6,299
Alberta	1,295	2,142	1,908	1,752	23,072	2,604	2,400	2,205	2,606	25,297
British Columbia — Colombie-Britannique	4,651	4,530	4,432	4,557	45,067	5,895	5,860	5,744	5,607	59,271
Canada	222,306	242,304	236,395	233,825	2,549,486	234,133	272,679	279,441	280,512	2,760,178
6 — KNITTING MILLS — BONNETERIE										
Nova Scotia — Nouvelle-Écosse	1,842	2,149	2,318	2,365	22,318	2,294	2,896	2,591	2,564	25,276
Québec	35,937	37,788	35,132	34,172	394,574	43,036	42,617	44,491	44,229	437,821
Ontario	14,248	16,837	15,374	13,735	155,290	16,748	18,468	18,389	18,713	175,154
Manitoba	1,784	1,761	1,747	1,675	14,776	2,110	2,176	2,336	2,053	17,635
Canada	54,745	59,456	55,459	52,826	595,523	64,947	66,873	68,514	68,399	663,070
7 — CLOTHING INDUSTRIES — INDUSTRIE DE L'HABILLEMENT										
Nova Scotia — Nouvelle-Écosse	287	434	562	345	3,139	255	265	282	256	3,353
Québec	162,094	166,974	146,580	143,586	1,620,604	185,182	175,544	165,383	157,887	1,729,020
Ontario	48,735	53,031	49,709	45,490	497,302	53,570	55,935	52,046	50,136	534,068
Manitoba	17,847	14,643	14,997	13,092	148,723	21,597	21,491	17,176	14,705	161,995
Saskatchewan	2,702	2,398	1,482	1,284	21,902	3,344	3,169	2,943	2,810	33,888
British Columbia — Colombie-Britannique	4,795	4,552	3,893	4,411	46,387	5,829	5,712	5,581	5,263	54,011
Canada	240,861	246,591	221,711	212,335	2,387,888	276,082	267,964	249,057	237,412	2,571,695

TABLE 5. Estimated Value of Shipments, by Industry Group and Province - Continued
 TABLEAU 5. Valeur estimative des livraisons par groupe d'industries et province - suite

Industry Group and Province Groupe d'industries et province	1976					1977				
	August Août	Sept. Sept.	Oct. Oct.	Nov. Nov.	Year to date Total cumu- latif	August Août	Sept. Sept.	Oct.(r) Oct.(r)	Nov.(p) Nov.(p)	Year to date Total cumu- latif
thousands of dollars - milliers de dollars										
8 - WOOD INDUSTRIES - INDUSTRIE DU BOIS										
Newfoundland - Terre-Neuve	1,156	1,422	1,114	846	9,992	1,668	1,375	1,196	1,045	11,153
Nova Scotia - Nouvelle-Ecosse	5,254	5,496	4,714	5,510	53,795	6,415	6,732	6,184	5,796	60,871
New Brunswick - Nouveau-Brunswick	14,383	15,747	14,198	13,746	144,432	17,333	19,286	16,718	16,314	162,669
Quebec	80,117	81,877	78,996	79,581	832,336	91,037	93,864	86,101	87,820	911,767
Ontario	63,721	68,206	65,132	63,616	685,853	75,798	79,782	72,610	70,408	744,095
Manitoba	8,658	9,380	8,389	8,915	81,774	8,092	8,667	8,395	7,589	82,068
Saskatchewan	5,038	5,552	5,272	5,892	55,753	11,410	9,681	10,870	10,519	94,631
Alberta	28,757	31,694	29,859	29,172	301,787	38,973	39,042	35,068	30,589	331,407
British Columbia - Colombie-Britannique	215,639	217,910	219,089	232,230	2,323,448	295,913	313,241	302,116	289,422	3,112,318
Canada	423,080	437,591	426,989	439,712	4,492,352	547,081	572,092	539,653	520,135	5,514,625
9 - FURNITURE AND FIXTURE INDUSTRIES - INDUSTRIE DU MEUBLE ET DES ARTICLES D'AMEUBLEMENT										
Nova Scotia - Nouvelle-Ecosse	788	845	803	738	8,293	934	981	954	746	8,914
New Brunswick - Nouveau-Brunswick	1,123	1,148	1,120	1,125	12,297	1,885	2,031	2,201	2,014	18,410
Quebec	43,238	50,132	48,461	49,101	492,779	46,048	49,467	46,953	50,922	508,586
Ontario	55,668	65,456	61,247	67,746	675,049	60,980	71,219	68,610	71,509	708,673
Manitoba	4,903	5,415	5,471	5,859	55,659	5,548	6,590	6,102	6,448	60,370
Saskatchewan	149	192	192	196	2,065	170	193	211	218	1,919
Alberta	3,943	4,410	4,201	4,359	47,135	5,466	5,495	6,145	5,293	53,163
British Columbia - Colombie-Britannique	4,776	5,133	5,107	5,637	55,320	5,248	5,786	5,696	5,889	55,605
Canada	114,692	132,778	126,700	132,858	1,349,723	126,406	141,889	136,970	143,166	1,416,817
10 - PAPER AND ALLIED INDUSTRIES - INDUSTRIE DU PAPIER ET ACTIVITES ANNEXES										
Newfoundland - Terre-Neuve (pulp and paper mills only - Usines de pâtes et papiers seulement)	15,082	15,586	14,213	19,100	142,638	17,097	12,442	21,880	18,892	186,195
Nova Scotia - Nouvelle-Ecosse	19,945	18,965	18,820	19,101	183,971	19,387	17,140	22,780	21,403	221,556
New Brunswick - Nouveau-Brunswick	51,518	45,621	43,947	44,380	471,875	42,660	48,830	43,589	48,571	501,911
Quebec	224,138	228,248	233,982	237,703	2,087,845	247,373	239,400	256,025	250,044	2,568,334
Ontario	218,499	217,333	203,626	233,789	2,243,066	248,340	239,354	244,977	240,412	2,610,074
Alberta	14,199	15,673	14,304	14,383	162,103	19,162	24,709	21,290	21,586	225,199
British Columbia - Colombie-Britannique	162,964	149,465	153,921	142,268	1,672,255	144,994	143,313	159,352	138,145	1,624,087
Canada	727,012	711,576	701,128	731,798	7,482,175	760,247	747,400	791,039	759,902	8,162,157
11 - PRINTING, PUBLISHING AND ALLIED INDUSTRIES - IMPRIMERIE, ÉDITION ET ACTIVITES ANNEXES										
Newfoundland - Terre-Neuve	68	978	1,001	976	10,720	975	982	1,002	996	10,868
Nova Scotia - Nouvelle-Ecosse	2,636	2,724	2,664	2,691	29,914	2,792	2,857	3,131	3,089	32,014
New Brunswick - Nouveau-Brunswick	2,069	2,113	2,123	2,439	23,853	2,419	2,449	2,543	2,759	25,937
Quebec	79,513	83,922	86,559	97,418	907,963	83,944	86,810	94,108	105,057	969,527
Ontario	125,731	141,734	145,663	147,879	1,438,760	140,380	153,644	153,974	153,418	1,559,414
Manitoba	8,287	10,603	10,380	10,795	103,614	9,989	11,468	11,924	11,366	112,495
Saskatchewan	3,914	4,509	4,962	4,840	48,801	3,852	4,200	4,977	4,832	50,187
Alberta	12,016	12,764	12,831	13,019	137,145	11,286	11,450	12,013	12,872	139,191
British Columbia - Colombie-Britannique	15,717	20,366	20,811	21,547	218,480	21,484	23,560	25,365	26,064	245,918
Canada	251,266	280,175	287,464	302,072	2,923,882	277,568	297,881	308,664	321,006	3,150,592
12 - PRIMARY METAL INDUSTRIES - PREMIERE TRANSFORMATION DES METAUX										
Quebec	125,179	148,441	128,467	135,389	1,612,293	185,470	215,346	223,617	209,897	2,121,133
Manitoba	374,335	399,717	354,178	397,649	4,145,677	374,170	408,987	394,578	412,253	4,324,540
Alberta	8,886	11,067	9,968	10,480	104,385	7,996	9,763	11,017	11,250	108,637
British Columbia - Colombie-Britannique	24,056	21,352	23,077	28,858	267,643	29,704	32,274	27,351	29,250	320,838
Canada	39,498	36,693	39,607	34,743	379,901	38,473	39,885	44,732	38,817	455,718
Canada	593,050	640,725	573,694	628,195	6,750,983	659,971	727,741	719,487	727,409	7,564,188

TABLE 5. Estimated Value of Shipments, by Industry Group and Province — Continued
 TABLEAU 5. Valeur estimative des livraisons par groupe d'industries et province — suite

Industry Group and Province — Groupe d'industries et province	1976					1977				
	August — Août	Sept. — Sept.	Oct. — Oct.	Nov. — Nov.	Year to date — Total cumu- latif	August — Août	Sept. — Sept.	Oct.(r) — Oct.(r)	Nov.(p) — Nov.(p)	Year to date — Total cumu- latif
	thousands of dollars — milliers de dollars									
13 — METAL FABRICATING INDUSTRIES (except Machinery and Transportation equipment industries) — FABRICATION DE PRODUITS EN METAL (sauf machines et équipement de transport)										
Newfoundland — Terre-Neuve	1,383	1,716	1,803	1,600	14,073	1,852	1,714	1,350	1,214	14,457
Nova Scotia — Nouvelle-Écosse	5,479	4,036	3,603	3,809	42,520	5,194	6,349	5,176	5,740	55,283
New Brunswick — Nouveau-Brunswick	5,116	5,115	5,077	5,201	56,813	6,248	6,986	5,264	5,569	57,012
Quebec	132,213	138,038	133,215	147,126	1,460,070	148,231	150,016	153,551	149,593	1,508,074
Ontario	327,857	367,094	352,886	360,645	3,709,275	372,724	409,795	390,656	396,919	4,069,911
Manitoba	17,538	19,179	18,715	18,208	192,894	22,680	23,318	19,824	19,814	230,409
Saskatchewan	5,801	6,781	5,970	5,883	59,649	6,473	7,720	7,437	6,131	68,793
Alberta	26,766	34,697	27,414	25,706	302,994	35,902	35,927	43,747	37,540	357,650
British Columbia — Colombie-Britannique	35,296	37,798	34,611	33,724	380,723	43,841	41,756	40,404	40,465	425,213
Canada	557,473	614,678	583,318	591,926	6,219,274	643,185	683,612	667,436	663,024	6,787,111
14 — MACHINERY INDUSTRIES (except electrical machinery) — FABRICATION DE MACHINES (sauf électriques)										
Quebec	38,506	40,138	42,422	43,489	501,488	39,487	42,742	49,287	41,585	494,274
Ontario	176,379	212,888	219,250	219,894	2,442,152	193,986	219,942	212,217	206,219	2,628,901
Manitoba	12,029	10,356	11,987	17,559	201,333	11,548	11,274	8,935	13,855	176,064
Saskatchewan	6,199	6,529	7,333	5,085	69,511	5,117	5,010	5,350	4,390	64,568
Alberta	11,494	13,671	12,310	13,383	137,013	13,212	14,570	12,731	14,002	140,705
British Columbia — Colombie-Britannique	16,486	18,262	16,897	16,757	184,714	20,542	23,236	24,239	25,004	232,261
Canada	263,429	309,719	311,784	319,377	3,553,563	286,117	328,667	314,430	308,288	3,655,382
15 — TRANSPORTATION EQUIPMENT INDUSTRIES — FABRICATION D'ÉQUIPEMENT DE TRANSPORT										
Nova Scotia — Nouvelle-Écosse	16,004	18,543	16,717	16,919	199,674	12,861	13,536	13,636	14,635	129,045
Quebec	94,732	123,021	155,241	156,106	1,397,603	111,070	99,872	114,074	127,064	1,524,061
Ontario	770,020	847,273	761,404	941,960	9,375,864	634,913	1,090,861	1,219,968	1,263,265	11,415,514
Manitoba	10,037	13,284	13,060	12,392	158,974	11,884	16,504	14,604	14,547	163,754
Saskatchewan	1,809	1,640	1,547	1,575	17,271	1,852	1,906	1,361	1,411	19,003
Alberta	18,310	18,713	17,884	17,192	204,687	16,591	18,094	15,323	15,246	182,801
British Columbia — Colombie-Britannique	30,435	28,507	29,935	30,203	333,145	38,923	40,323	40,239	43,865	408,879
Canada	949,092	1,058,740	1,003,575	1,183,992	11,772,94	835,720	1,289,476	1,426,538	1,487,953	13,926,89
16 — ELECTRICAL PRODUCTS INDUSTRIES — FABRICATION DE PRODUITS ÉLECTRIQUES										
Nova Scotia — Nouvelle-Écosse	3,185	2,834	3,437	3,142	30,500	2,679	2,985	2,877	2,940	31,217
New Brunswick — Nouveau-Brunswick	1,991	2,905	2,438	2,309	23,252	2,300	3,220	2,707	2,695	26,424
Quebec	95,142	105,205	101,268	99,109	1,105,881	101,865	114,220	109,699	108,174	1,119,246
Ontario	255,525	312,003	291,779	302,056	3,129,998	281,402	317,437	320,758	319,134	3,240,129
Manitoba	6,898	8,530	6,256	6,883	69,587	8,337	10,249	8,203	6,747	83,425
Saskatchewan	1,775	2,906	2,432	2,215	24,255	2,128	2,252	2,145	1,963	23,217
Alberta	8,794	6,928	8,077	7,940	78,026	8,566	8,748	8,039	7,702	86,242
British Columbia — Colombie-Britannique	14,675	10,728	9,993	10,610	116,616	9,314	9,611	9,180	8,738	101,692
Canada	387,985	452,039	425,680	434,264	4,578,115	416,591	468,722	463,608	458,093	4,711,599

TABLE 5. Estimated Value of Shipments, by Industry Group and Province - Concluded
 TABLEAU 5. Valeur estimative des livraisons par groupe d'industries et province - fin

Industry Group and Province Groupe d'industries et province	1976					1977				
	August Août	Sept. Sept.	Oct. Oct.	Nov. Nov.	Year to date Total cumu- latif	August Août	Sept. Sept.	Oct.(r) Oct.(r)	Nov.(p) Nov.(p)	Year to date Total cumu- latif
thousands of dollars - milliers de dollars										
17 - NON-METALLIC MINERAL PRODUCTS INDUSTRIES - FABRICATION DE PRODUITS MINÉRAUX NON MÉTALLIQUES										
Newfoundland - Terre-Neuve	2,475	2,459	2,338	1,930	20,342	2,248	2,421	2,265	2,301	19,518
Nova Scotia - Nouvelle-Ecosse	3,474	3,441	3,388	3,233	33,009	7,183	7,002	6,416	7,439	49,228
New Brunswick - Nouveau-Brunswick	4,608	4,750	4,339	3,999	44,227	7,201	6,267	5,798	5,758	51,761
Quebec	67,267	56,010	60,615	69,530	655,007	74,707	72,422	73,363	70,701	721,062
Ontario	136,270	136,156	128,201	128,879	1,333,601	140,644	136,406	139,592	139,759	1,368,689
Manitoba	10,679	11,293	10,759	7,966	93,839	12,218	9,190	10,632	8,641	97,364
Saskatchewan	7,664	7,671	7,099	5,988	65,780	10,646	10,668	9,341	5,966	82,632
Alberta	26,580	29,307	32,907	29,544	294,725	44,268	36,367	47,140	37,655	366,658
British Columbia - Colombie-Britannique	15,828	16,123	16,635	17,089	174,223	20,288	20,122	20,069	18,066	198,246
Canada	274,887	267,291	266,316	268,190	2,715,229	319,464	300,914	314,681	295,387	2,955,616
18 - PETROLEUM AND COAL PRODUCTS INDUSTRIES - FABRICATION DE PRODUITS DU PÉTROLE ET DU CHARBON										
Nova Scotia - Nouvelle-Ecosse	39,097	39,252	41,939	53,204	471,243	57,748	51,664	51,094	62,103	590,238
Quebec	155,760	162,502	176,220	201,622	1,832,211	198,991	191,161	204,908	200,422	2,082,948
Ontario	164,026	190,384	188,406	193,443	1,889,331	212,015	201,439	218,829	232,576	2,312,304
Saskatchewan	13,282	14,022	11,885	8,477	106,984	17,274	11,939	15,852	11,756	129,894
Alberta	86,760	85,043	81,118	86,345	849,366	118,649	107,166	108,431	101,267	1,069,574
British Columbia - Colombie-Britannique	53,440	52,646	52,480	55,734	556,863	63,174	63,204	60,003	68,116	654,097
Canada	557,880	594,222	591,625	652,220	6,258,066	722,556	681,596	703,137	733,437	7,478,975
19 - CHEMICAL AND CHEMICAL PRODUCTS INDUSTRIES - INDUSTRIE CHIMIQUE										
Newfoundland - Terre-Neuve	590	6,610	520	2,646	39,608	3,740	6,894	1,081	1,056	45,515
Nova Scotia - Nouvelle-Ecosse	1,753	1,884	1,865	1,773	20,854	2,032	2,078	2,046	1,922	20,094
New Brunswick - Nouveau-Brunswick	1,911	1,737	1,888	1,925	29,727	3,368	1,844	1,765	2,036	27,200
Quebec	125,867	131,139	128,712	128,551	1,401,837	145,898	156,305	154,718	157,917	1,568,389
Ontario	286,685	308,426	308,698	297,141	3,271,283	333,199	341,025	337,680	327,241	3,627,338
Manitoba	6,134	7,394	9,117	7,770	98,478	8,497	8,215	11,087	9,857	94,128
Saskatchewan	1,315	927	840	853	15,950	1,490	1,382	1,280	1,278	16,485
Alberta	19,947	23,888	26,879	24,363	261,219	23,985	32,499	28,122	29,733	322,710
British Columbia - Colombie-Britannique	18,601	18,865	17,443	18,760	213,725	20,727	20,138	18,508	18,563	236,009
Canada	463,174	501,233	496,308	484,102	5,360,884	541,311	570,732	556,521	549,804	5,963,950
20 - MISCELLANEOUS MANUFACTURING INDUSTRIES - INDUSTRIES MANUFACTURIÈRES DIVERSES										
Nova Scotia - Nouvelle-Ecosse	593	603	526	560	6,326	561	621	649	621	6,286
New Brunswick - Nouveau-Brunswick	1,236	1,478	1,334	1,347	15,351	1,497	1,611	1,368	1,599	16,341
Quebec	40,756	44,079	42,517	42,329	459,048	49,403	50,817	50,558	49,457	505,638
Ontario	130,077	143,897	134,625	144,515	1,379,219	135,002	154,887	155,329	161,543	1,502,562
Manitoba	1,794	2,197	2,158	2,386	25,490	2,071	2,263	2,071	2,343	24,903
Saskatchewan	520	531	517	544	5,709	528	574	553	580	6,176
Alberta	2,911	3,054	3,201	3,111	33,395	3,434	3,519	3,808	4,084	37,597
British Columbia - Colombie-Britannique	1,343	1,250	1,213	1,266	18,322	1,607	1,113	1,381	1,885	16,311
Canada	182,243	200,387	189,062	190,386	1,972,099	197,749	219,983	219,676	228,396	2,153,864

TABLE 6. Estimated Value of Shipments, Orders and Inventories in Selected Individual Industries
TABLEAU 6. Valeur estimative des livraisons, commandes et stocks de certaines industries particulières

Standard industrial classification (1970) — Classification des activités économiques (1970)	1976					1977				
	Aug. Août	Sept. Sept.	Oct. Oct.	Nov. Nov.	Year to date Total cumu- latif	Aug. Août	Sept. Sept.	Oct.(r) Oct.(r)	Nov.(p) Nov.(p)	Year to date Total cumu- latif
thousands of dollars — milliers de dollars										
MAJOR GROUP 1 — FOOD AND BEVERAGE INDUSTRIES — GROUPE 1 — INDUSTRIE DES ALIMENTS ET BOISSONS										
101 — Slaughtering and meat processors — Abattage et conditionnement de la viande										
Shipments — Livraisons	338,985	329,778	322,340	332,295	3,675,154	369,120	360,035	381,310	380,965	3,912,622
Inventory owned — Total — Des stocks possédés	145,514	140,329	141,086	146,362		154,023	155,692	156,767	156,824	
103 — Fruit and Vegetable Processing Industries — Préparation de fruits et de légumes										
Shipments — Livraisons	84,552	97,636	98,221	89,944	968,441	92,423	108,951	107,271	103,384	1,069,578
Inventory owned — Total — Des stocks possédés	292,356	328,675	339,810	338,769		318,037	355,891	356,639	358,446	
104 — Dairy products industry — Industrie laitière										
Shipments — Livraisons	243,099	241,206	230,087	218,710	2,572,610	275,272	277,391	253,943	249,717	2,756,715
Inventory owned — Total — Des stocks possédés	166,321	167,067	164,712	162,836		193,446	195,269	188,885	181,815	
106 — Feed industry — Fabrication d'aliments pour les animaux										
Shipments — Livraisons	106,617	111,988	104,089	111,688	1,179,079	126,675	121,038	118,212	131,086	1,349,902
Inventory owned — Total — Des stocks possédés	60,987	57,771	59,952	64,353		61,212	57,400	61,893	67,896	
1071 — Biscuit manufacturers — Fabricants de biscuits										
Shipments — Livraisons	21,621	25,426	25,639	27,794	262,145	22,954	25,138	24,336	24,726	266,158
Inventory owned — Total — Des stocks possédés	29,895	30,197	31,282	30,298		33,668	32,544	34,181	34,897	
Raw materials — Matières premières	16,624	16,776	15,820	16,037		19,671	18,682	19,465	19,318	
Goods in process — Produits en cours	971	979	1,120	908		1,184	1,249	1,343	1,386	
Finished products — Produits finis	12,300	12,442	14,342	13,353		12,813	12,613	13,373	14,193	
1081 — Confectionery manufacturers — Fabricants de confiserie										
Shipments — Livraisons	39,275	48,604	50,812	47,784	434,421	44,837	61,191	52,828	49,318	470,493
Inventory owned — Total — Des stocks possédés	79,401	76,836	70,220	67,281		105,849	97,882	95,226	87,447	
Raw materials — Matières premières	34,189	35,335	31,690	30,121		46,208	44,943	43,060	41,012	
Goods in process — Produits en cours	7,410	6,800	6,234	6,515		8,342	8,622	8,961	8,559	
Finished products — Produits finis	37,802	34,701	32,296	30,645		51,299	44,317	43,205	47,876	
1082 — Cane and beet sugar processors — Traitement du sucre de canne et de betteraves										
Shipments — Livraisons	44,108	47,863	39,397	40,539	489,552	38,822	43,188	36,410	37,526	449,277
Inventory owned — Total — Des stocks possédés	128,537	115,896	133,659	154,431		152,692	148,330	141,188	179,249	
Raw materials — Matières premières	92,818	89,109	93,916	97,147		113,433	117,167	100,701	127,083	
Goods in process — Produits en cours	2,030	2,013	1,987	2,014		2,035	2,047	2,066	2,032	
Finished products — Produits finis	33,689	24,774	37,756	55,270		37,224	29,116	38,421	50,134	
1083 — Vegetable oil mills — Moulins à huile végétale										
Shipments — Livraisons	28,865	26,061	25,643	28,412	270,619	33,475	35,970	35,028	33,960	353,467
New orders — Nouvelles commandes	26,800	33,445	21,818	28,251		34,497	32,331	36,790	34,052	
Unfilled orders — Commandes en carnet	24,048	31,432	27,607	27,446		28,050	24,411	26,173	26,265	
Inventory owned — Total — Des stocks possédés	22,553	26,486	25,403	26,796		38,330	22,988	25,166	29,328	
1089 — Miscellaneous food processors, n.c.s. — Traitement de produits alimentaires divers, n.c.a.										
Shipments — Livraisons	132,131	147,449	157,772	154,037	1,549,586	161,839	187,063	190,787	195,501	1,933,614
Inventory owned — Total — Des stocks possédés	275,538	272,696	277,606	296,206		360,529	328,176	328,452	319,402	

TABLE 6. Estimated Value of Shipments, Orders and Inventories in Selected Individual Industries - Continued
 TABLEAU 6. Valeur estimative des livraisons, commandes et stocks de certaines industries particulières - suite

Standard industrial classification (1970) — Classification des activités économiques (1970)	1976					1977				
	Aug. — Août	Sept. — Sept.	Oct. — Oct.	Nov. — Nov.	Year to date — Total cumu- latif	Aug. — Août	Sept. — Sept.	Oct.(r) — Oct.(r)	Nov.(p) — Nov.(p)	Year to date — Total cumu- latif
thousands of dollars - milliers de dollars										
MAJOR GROUP 1 - FOOD AND BEVERAGE INDUSTRIES - Concluded - GROUPE 1 - INDUSTRIE DES ALIMENTS ET BOISSONS - FIN										
1091 - Soft drink manufacturers - Fabricants de boissons gazeuses										
Shipments - Livraisons	66,655	62,508	55,387	60,776	670,677	77,934	67,010	61,891	70,096	736,840
Inventory owned - Total - Des stocks possédés	52,215	53,906	53,224	49,920		52,615	53,977	57,831	55,814	
1092 - Distilleries - Distilleries										
Shipments - Livraisons	35,613	45,663	52,534	59,884	453,383	45,993	64,161	79,979	71,822	531,338
Inventory owned - Total - Des stocks possédés	446,555	467,996	453,137	449,375		478,565	476,154	468,046	464,716	
1093 - Breweries - Brasseries										
Shipments - Livraisons	69,789	64,839	59,024	60,471	687,486	79,522	67,106	59,055	59,996	750,261
Inventory owned - Total - Des stocks possédés	79,866	77,614	76,289	79,726		72,902	70,948	67,128	68,992	
1094 - Wineries - Producteurs de vin										
Shipments - Livraisons	6,742	6,486	7,471	10,201	73,327	8,368	7,987	8,663	11,052	76,165
Inventory owned - Total - Des stocks possédés	58,742	57,188	62,490	64,232		58,547	60,643	64,863	62,661	
MAJOR GROUP 3 - RUBBER AND PLASTICS PRODUCTS INDUSTRIES - GROUPE 3 - INDUSTRIE DU CAOUTCHOUC ET DES PRODUITS EN MATIÈRE PLASTIQUE										
162 - Rubber products industries - Industrie des produits en caoutchouc										
Shipments - Livraisons	89,784	116,756	112,730	120,552	1,122,944	89,990	111,482	113,531	113,014	1,201,926
Inventory owned - Total - Des stocks possédés	270,138	256,270	246,829	258,424		311,462	305,814	291,214	294,411	
Raw materials - Matières premières	67,851	63,500	61,368	62,111		68,192	71,320	69,865	67,494	
Goods in process - Produits en cours	30,209	31,220	28,127	29,845		32,190	31,913	32,704	33,799	
Finished products - Produits finis	172,078	161,550	157,334	166,468		211,080	202,581	188,645	193,118	
165 - Plastics fabricating industry, n.e.s. - Fabrication d'articles en matière plastique, n.c.a.										
Shipments - Livraisons	88,358	97,563	91,397	96,315	994,359	98,860	110,160	109,544	112,298	1,125,493
Inventory owned - Total - Des stocks possédés	159,633	162,113	163,134	161,225		165,571	160,342	159,714	163,930	
MAJOR GROUP 4 - LEATHER INDUSTRIES - GROUPE 4 - INDUSTRIE DU CUIR										
174 - Shoe factories - Fabriques de chaussures										
Shipments - Livraisons	38,161	42,061	38,353	31,973	375,170	43,494	41,215	37,817	34,889	382,888
Inventory owned - Total - Des stocks possédés	85,438	82,787	80,404	84,958		81,582	75,281	72,331	78,554	
MAJOR GROUP 5 - TEXTILE INDUSTRIES - GROUPE 5 - INDUSTRIE TEXTILE										
181 - Cotton yarn and cloth mills - Filature et tissage du coton										
Shipments - Livraisons	32,481	33,616	31,647	33,530	374,020	28,106	34,772	39,898	36,773	384,587
New orders - Nouvelles commandes	35,451	37,230	36,176	28,403		30,862	41,511	49,971	39,000	
Unfilled orders - Commandes en carnet	53,812	57,426	59,955	54,848		55,434	62,173	72,246	74,473	
Inventory owned - Total - Des stocks possédés	96,940	98,357	97,133	97,271		99,149	98,634	96,133	99,680	
Raw materials - Matières premières	24,932	24,512	22,209	21,309		20,555	19,858	14,183	13,098	
Goods in process - Produits en cours	22,751	23,053	22,993	22,858		24,577	25,129	24,653	22,709	
Finished products - Produits finis	49,257	50,792	51,931	53,104		54,017	53,647	57,297	63,873	
182 - Wool yarn and cloth mills - Filature et tissage de la laine										
Shipments - Livraisons	16,608	16,918	15,615	17,659	174,452	14,843	17,924	17,419	18,207	172,038
Inventory owned - Total - Des stocks possédés	46,716	45,763	46,035	45,115		49,802	49,795	50,032	48,226	

TABLE 6. Estimated Value of Shipments, Orders and Inventories in Selected Individual Industries - Continued
TABLEAU 6. Valeur estimative des livraisons, commandes et stocks de certaines industries particulières - suite

Standard industrial classification (1970) Classification des activités économiques (1970)	1976					1977				
	Aug. Août	Sept. Sept.	Oct. Oct.	Nov. Nov.	Year to date Total cumu- latif	Aug. Août	Sept. Sept.	Oct.(r) Oct.(r)	Nov.(p) Nov.(p)	Year to date Total cumu- latif
thousands of dollars - milliers de dollars										
MAJOR GROUP 5 - TEXTILE INDUSTRIES - Concluded - GROUPE 5 - INDUSTRIE TEXTILE - fin										
183 - Man-made fibre, Yarn and cloth mills - Fabrication de fibres, filés et tissus artificiels et synthétiques										
Shipments - Livraisons	60,253	66,311	64,523	63,002	692,458	69,131	77,535	80,108	77,080	804,649
Inventory owned - Total - Des stocks possédés	141,420	140,015	134,196	134,600		146,280	143,168	143,614	137,526	
184 - Cordage and twine industry - Corderie et ficellerie (fabrication)										
Shipments - Livraisons	1,511	1,676	1,671	1,855	20,867	2,071	2,322	2,313	2,168	23,245
Inventory owned - Total - Des stocks possédés	5,669	6,082	6,879	6,808		7,343	7,067	8,129	7,810	
186 - Carpet, mat and rug industry - Industrie des tapis, des carpettes et de la moquette										
Shipments - Livraisons	30,358	35,447	35,769	34,813	384,460	36,082	39,791	41,783	43,583	409,168
Inventory owned - Total - Des stocks possédés	106,082	108,022	106,383	106,845		107,258	97,551	92,493	96,813	
1871 - Cotton and jute bags manufacturers - Fabricants de sacs de coton et de jute										
Shipments - Livraisons	2,541	3,061	3,541	3,489	28,453	2,715	2,627	2,854	3,025	28,260
Inventory owned - Total - Des stocks possédés	5,283	5,287	5,120	5,088		6,147	6,306	5,680	5,000	
1872 - Canvas products manufacturers - Fabricants d'articles en grosse toile										
Shipments - Livraisons	5,306	5,598	6,272	5,402	66,680	6,257	6,185	6,346	6,258	72,262
Inventory owned - Total - Des stocks possédés	15,144	15,075	15,490	15,968		19,245	19,060	19,140	18,612	
MAJOR GROUP 6 - KNITTING MILLS - GROUPE 6 - BONNETERIE										
231 - Hosiery mills - Industrie des bas et chaussettes										
Shipments - Livraisons	9,386	9,528	9,335	9,599	99,118	10,656	10,063	10,303	10,681	109,125
Inventory owned - Total - Des stocks possédés	26,973	26,669	26,431	25,629		27,445	29,022	28,437	29,078	
239 - Knitting mills (except hosiery mills) - Bonneterie (sauf fabrication de bas et chaussettes)										
Shipments - Livraisons	45,359	49,927	46,124	43,226	496,400	54,290	56,810	58,211	57,719	553,945
Inventory owned - Total - Des stocks possédés	100,619	99,962	95,415	96,746		112,611	107,343	106,022	99,891	
MAJOR GROUP 7 - CLOTHING INDUSTRIES - GROUPE 7 - INDUSTRIE DE L'HABILLEMENT										
243 - Men's clothing industries - Industrie des vêtements pour hommes										
Shipments - Livraisons	101,210	105,175	94,312	89,645	982,589	113,747	116,242	108,321	101,329	1,057,424
Inventory owned - Total - Des stocks possédés	202,173	198,487	202,083	206,400		212,564	210,206	194,611	197,394	
244 - Women's clothing industries - Industrie des vêtements pour dames										
Shipments - Livraisons	94,620	93,770	84,496	77,788	932,459	114,022	103,503	93,875	88,825	1,020,330
Inventory owned - Total - Des stocks possédés	141,020	131,957	117,465	113,698		151,563	158,072	145,396	139,126	
245 - Children's clothing industry - Industrie des vêtements pour enfants										
Shipments - Livraisons	19,377	18,283	13,950	14,750	182,587	20,727	17,915	16,956	15,748	191,657
Inventory owned - Total - Des stocks possédés	43,347	42,588	42,536	39,695		44,819	45,818	48,094	42,608	
248 - Foundation garment industry - Industrie des corsets et soutiens-gorge										
Shipments - Livraisons	6,365	6,556	7,397	6,890	71,877	6,771	7,271	7,177	7,729	78,201
Inventory owned - Total - Des stocks possédés	16,483	16,413	16,851	16,257		18,247	18,234	18,171	17,990	

TABLE 6. Estimated Value of Shipments, Orders and Inventories in Selected Individual Industries - Continued
 TABLEAU 6. Valeur estimative des livraisons, commandes et stocks de certaines industries particulières - suite

Standard industrial classification (1970) — Classification des activités économiques (1970)	1976					1977				
	Aug. — Août	Sept. — Sept.	Oct. — Oct.	Nov. — Nov.	Year to date — Total cumu- latif	Aug. — Août	Sept. — Sept.	Oct.(r) — Oct.(r)	Nov.(p) — Nov.(p)	Year to date — Total cumu- latif
thousands of dollars - milliers de dollars										
MAJOR GROUP 8 - WOOD INDUSTRIES - GROUPE 8 - INDUSTRIE DU BOIS										
251 - Sawmills, planing mills and shingle mills - Scieries, ateliers de rabotage et usines de bardeaux										
Shipments - Livraisons	349,143	257,629	254,057	265,900	2,625,122	344,592	360,031	334,117	323,845	3,442,988
Inventory owned - Total - Des stocks possédés	436,065	469,122	485,077	490,138		514,693	547,250	563,526	588,383	
252 - Veneer and plywood mills - Fabriques de placages et de contre-plaques										
Shipments - Livraisons	44,868	46,828	46,301	48,336	525,175	54,194	60,015	62,962	58,591	646,639
Inventory owned - Total - Des stocks possédés	61,101	62,444	63,128	62,402		69,147	72,433	72,355	69,806	
254 - Sash, door and other millwork plants - Industrie des portes, châssis et autres bois ouvrés										
Shipments - Livraisons	100,197	100,346	95,312	93,100	1,002,463	114,071	115,689	107,903	102,822	1,060,831
Inventory owned - Total - Des stocks possédés	157,648	153,821	149,525	152,000		160,356	154,296	153,376	157,608	
MAJOR GROUP 9 - FURNITURE AND FIXTURE INDUSTRIES - GROUPE 9 - INDUSTRIE DU MEUBLE ET DES ARTICLES D'AMEUBLEMENT										
261 - Household furniture manufacturers - Industrie des meubles de maison										
Shipments - Livraisons	65,580	77,561	72,545	77,600	778,908	70,676	77,239	75,686	82,548	784,059
Inventory owned - Total - Des stocks possédés	144,332	142,193	139,507	146,797		147,345	143,206	138,531	140,715	
264 - Office furniture manufacturers - Industrie des meubles de bureau										
Shipments - Livraisons	12,621	16,058	14,721	15,083	156,053	14,867	17,608	16,866	16,890	181,430
Inventory owned - Total - Des stocks possédés	34,146	34,141	34,033	34,568		36,197	36,744	37,334	37,009	
MAJOR GROUP 10 - PAPER AND ALLIED INDUSTRIES - GROUPE 10 - INDUSTRIE DU PAPIER ET ACTIVITÉS ANNEXES										
271 - Pulp and paper mills - Usines de pâtes et papiers										
Shipments - Livraisons	538,464	506,552	508,671	535,211	5,396,995	553,995	534,490	586,097	552,395	5,980,032
Inventory owned - Total - Des stocks possédés	883,180	908,894	927,890	925,060		883,024	1,016,867	1,022,005	1,023,646	
272 - Asphalt roofing manufacturers - Fabricants de papier de couverture asphalté										
Shipments - Livraisons	14,105	14,762	14,358	11,685	144,909	15,837	17,242	14,215	13,600	153,018
Inventory owned - Total - Des stocks possédés	9,249	8,991	8,625	9,602		10,457	9,235	9,998	14,003	
2731 - Folding carton and set-up box manufacturers - Fabricants de cartons pliés et de boîtes montées										
Shipments - Livraisons	31,530	33,629	31,430	34,519	336,466	33,768	34,191	33,279	33,647	355,052
Inventory owned - Total - Des stocks possédés	62,827	63,828	63,029	60,005		62,761	60,597	59,009	58,614	
2732 - Corrugated box manufacturers - Fabricants de boîtes en carton ondulé										
Shipments - Livraisons	48,714	49,541	46,446	47,681	516,864	52,362	51,148	48,687	50,109	519,414
Inventory owned - Total - Des stocks possédés	55,647	54,730	47,063	46,959		54,870	56,983	54,980	50,485	
2733 - Paper and plastic bag manufacturers - Fabricants de sacs en papier et en plastique										
Shipments - Livraisons	31,384	35,645	36,303	35,750	363,825	34,302	35,913	36,169	36,694	386,396
Inventory owned - Total - Des stocks possédés	64,365	64,681	65,774	65,400		63,906	65,787	64,441	64,229	
274 - Miscellaneous paper converters - Transformation diverses du papier										
Shipments - Livraisons	62,811	71,447	63,920	66,950	723,106	69,984	74,417	72,592	73,459	768,247
Inventory owned - Total - Des stocks possédés	134,969	136,604	131,444	134,842		140,005	133,593	142,309	143,149	

TABLE 6. Estimated Value of Shipments, Orders and Inventories in Selected Individual Industries - Continued
TABLEAU 6. Valeur estimative des livraisons, commandes et stocks de certaines industries particulières - suite

Standard industrial classification (1970) - Classification des activités économiques (1970)	1976					1977				
	Aug. - Août	Sept. - Sept.	Oct. - Oct.	Nov. - Nov.	Year to date - Total cumu- latif	Aug. - Août	Sept. - Sept.	Oct.(r) - Oct.(r)	Nov.(p) - Nov.(p)	Year to date - Total cumu- latif
thousands of dollars - milliers de dollars										
MAJOR GROUP 11 - PRINTING, PUBLISHING AND ALLIED INDUSTRIES - GROUPE 11 - IMPRIMERIE, ÉDITIONS ET ACTIVITÉS ANNEXES										
286 - Commercial printing - Imprimerie commerciale										
Shipments - Livraisons	114,390	125,091	128,860	139,957	1,305,577	127,902	141,410	143,094	151,439	1,435,369
Inventory owned - Total - Des stocks possédés	171,480	177,585	168,226	162,656		178,214	174,866	169,464	165,574	
289 - Publishing and printing - Édition et impression										
Shipments - Livraisons	85,356	98,856	102,096	104,117	1,033,709	91,605	97,460	101,415	103,941	1,077,395
Inventory owned - Total - Des stocks possédés	43,147	41,464	39,968	38,909		42,463	40,028	36,399	34,841	
MAJOR GROUP 12 - PRIMARY METAL INDUSTRIES - GROUPE 12 - PREMIÈRE TRANSFORMATION DES MÉTAUX										
291 - Iron and steel mills - Sidérurgie										
Shipments - Livraisons	280,972	299,439	271,300	310,424	3,167,327	301,452	333,316	314,402	330,698	3,460,752
New orders - Nouvelles commandes	251,178	194,120	212,231	299,564		344,566	270,249	341,344	321,508	
Unfilled orders - Commandes en carnet	637,078	531,759	472,690	461,830		606,484	543,417	570,359	561,100	
Inventory owned - Total - Des stocks possédés	892,805	904,371	942,596	950,849		956,199	963,897	997,617	1,021,626	
Raw materials - Matières premières	437,931	439,513	463,972	479,223		424,570	436,000	451,954	487,594	
Goods in process - Produits en cours	258,148	261,260	262,918	270,692		310,216	306,793	314,194	305,681	
Finished products - Produits finis	196,726	203,598	215,706	200,934		221,413	221,104	231,469	228,421	
292 - Steel pipe and tube mills - Fabriques de tubes et tuyaux d'acier										
Shipments - Livraisons	39,138	41,565	40,079	49,427	470,180	52,484	54,396	47,297	46,939	488,262
Inventory owned - Total - Des stocks possédés	93,076	93,053	98,072	102,844		99,756	99,090	96,845	99,349	
Raw materials - Matières premières	36,188	34,905	38,501	40,692		36,625	36,153	35,436	38,041	
Goods in process - Produits en cours	17,627	17,331	19,797	21,171		17,123	17,718	17,638	18,341	
Finished products - Produits finis	39,261	40,817	39,774	40,981		46,008	45,219	43,771	42,967	
294 - Iron foundries - Fonderies de fer										
Shipments - Livraisons	34,558	38,284	38,786	40,567	411,462	35,490	46,298	45,916	44,865	453,920
Unfilled orders - Commandes en carnet	38,206	41,935	39,370	35,998		44,910	46,634	41,876	40,342	
Inventory owned - Total - Des stocks possédés	60,472	61,339	59,254	60,314		59,824	57,844	60,767	64,711	
297 - Copper and copper alloy rolling, casting and extruding - Laminage, moulage et extrusion du cuivre et de ses alliages										
Shipments - Livraisons	29,300	29,973	30,748	28,264	337,657	30,297	31,737	30,824	31,467	355,921
New orders - Nouvelles commandes	29,592	30,608	30,694	26,844		31,126	30,812	30,832	30,978	
Unfilled orders - Commandes en carnet	66,862	67,497	67,443	66,023		57,671	56,746	56,754	56,265	
Inventory owned - Total - Des stocks possédés	44,905	45,600	44,600	43,832		58,971	53,905	61,478	60,590	
MAJOR GROUP 13 - METAL FABRICATING INDUSTRIES (Except Machinery and Transportation Equipment Industries) - GROUPE 13 - FABRICATION DE PRODUITS EN MÉTAL (sauf machines et équipement de transport)										
301 - Boiler and plate works - Industrie des chaudières et des plaques										
Shipments - Livraisons	36,814	41,237	45,818	44,877	452,696	50,424	49,556	47,605	48,188	508,034
New orders - Nouvelles commandes	37,268	30,051	19,445	32,271		45,796	37,316	20,270	56,908	
Unfilled orders - Commandes en carnet	668,833	655,647	629,274	616,668		550,251	538,011	510,676	519,396	
Inventory held - Total - Des stocks détenus	124,408	122,209	117,749	115,924		97,971	97,248	98,264	101,194	

TABLE 6. Estimated Value of Shipments, Orders and Inventories in Selected Individual Industries - Continued
 TABLEAU 6. Valeur estimative des livraisons, commandes et stocks de certaines industries particulières - suite

Standard industrial classification (1970) — Classification des activités économiques (1970)	1976					1977				
	Aug. — Août	Sept. — Sept.	Oct. — Oct.	Nov. — Nov.	Year to date — Total cumulé	Aug. — Août	Sept. — Sept.	(Oct. (r)) — (Oct. (r))	Nov. (p) — Nov. (p)	Year to date — Total cumulé
thousands of dollars - milliers de dollars										
MAJOR GROUP 13 - METAL FABRICATING INDUSTRIES (Except Machinery and Transportation Equipment Industries) - Concluded -										
GROUP 13 - FABRICATION DE PRODUITS EN METAL (sauf machines et équipement de transport) - fin										
302 - Fabricated structural metal industry - Fabrication d'éléments de charpente métallique										
Shipments - Livraisons	63,246	81,106	68,775	71,077	771,121	76,439	76,261	83,643	83,461	832,032
New orders - Nouvelles commandes	48,374	59,587	63,526	70,248		81,669	55,665	87,447	83,311	
Unfilled orders - Commandes en carnet	643,487	621,969	616,720	615,891		373,142	352,546	356,350	356,197	
Inventory owned - Total - Des stocks possédés	140,388	134,799	134,028	145,928		189,135	199,846	138,096	115,410	
Inventory held - Total - Des stocks détenus	370,206	371,257	376,246	381,535		361,335	364,277	400,221	384,079	
304 - Metal stamping, pressing and coating Industry - Industrie de l'embouffissage, du matriçage et du revêtement des métaux										
Shipments - Livraisons	152,005	167,045	150,879	145,137	1,550,317	166,642	180,683	166,870	159,271	1,680,368
New orders - Nouvelles commandes	140,891	162,639	143,997	147,314		167,326	177,119	172,114	159,952	
Unfilled orders - Commandes en carnet	101,991	97,585	90,703	92,880		109,487	105,923	111,167	111,848	
Inventory owned - Total - Des stocks possédés	305,287	331,286	331,514	335,644		320,120	824,665	320,364	323,655	
Raw materials - Matières premières	141,794	157,167	161,136	164,052		156,552	161,838	157,984	156,775	
Goods in process - Produits en cours	64,691	62,882	61,645	63,576		68,617	61,873	63,292	65,224	
Finished products - Produits finis	98,802	111,237	108,733	108,016		94,951	100,954	99,088	101,656	
305 - Wire and wire products manufacturers - Industrie du fil métallique et de ses produits										
Shipments - Livraisons	69,165	77,272	74,470	80,933	820,872	80,301	92,976	86,885	90,553	916,583
New orders - Nouvelles commandes	69,511	77,234	78,151	81,777		62,626	106,722	95,108	98,832	
Unfilled orders - Commandes en carnet	104,621	104,583	108,264	109,108		103,299	117,045	125,468	133,747	
Inventory owned - Total - Des stocks possédés	234,690	230,515	235,146	236,225		245,107	245,698	239,631	240,734	
Raw materials - Matières premières	126,264	117,611	121,927	121,579		125,045	127,040	120,251	119,383	
Goods in process - Produits en cours	21,313	24,126	25,340	25,327		24,729	24,608	24,024	26,299	
Finished products - Produits finis	85,113	88,778	87,879	89,119		95,333	94,050	95,356	95,052	
306 - Hardware, tool and cutlery manufacturers - Fabricants de quincaillerie, d'outillage et de coutellerie										
Shipments - Livraisons	41,730	45,803	49,097	48,349	519,882	47,525	54,554	53,999	53,801	558,084
New orders - Nouvelles commandes	41,536	49,302	49,713	49,131		50,690	53,435	57,338	57,815	
Unfilled orders - Commandes en carnet	44,027	47,526	48,142	48,924		50,346	49,227	52,566	56,580	
Inventory owned - Total - Des stocks possédés	130,631	129,118	131,537	129,539		130,358	125,608	125,874	128,120	
Raw materials - Matières premières	49,480	48,394	49,890	47,673		52,775	51,527	51,031	51,583	
Goods in process - Produits en cours	42,590	42,461	44,369	44,520		42,390	41,896	42,984	44,497	
Finished products - Produits finis	38,561	38,263	37,278	37,348		35,193	32,185	31,859	32,040	
307 - Heating equipment manufacturers - Fabricants d'appareils de chauffage										
Shipments - Livraisons	16,477	19,176	19,075	19,735	180,958	16,529	19,285	19,077	17,522	180,357
New orders - Nouvelles commandes	16,747	19,805	19,578	24,775		20,207	22,928	21,311	16,429	
Unfilled orders - Commandes en carnet	32,180	32,809	33,312	38,352		37,791	41,434	43,668	42,575	
Inventory owned - Total - Des stocks possédés	51,848	53,101	52,714	52,797		57,135	56,944	55,432	56,050	
309 - Miscellaneous metal fabricating industries - Fabrication de produits métalliques divers										
Shipments - Livraisons	77,060	83,086	81,768	85,629	908,279	93,550	101,558	95,142	97,280	1,012,297
New orders - Nouvelles commandes	82,479	77,102	78,877	78,302		106,146	96,364	101,288	106,581	
Unfilled orders - Commandes en carnet	158,943	152,959	150,068	142,741		125,547	120,353	126,499	135,800	
Inventory owned - Total - Des stocks possédés	203,211	201,648	201,042	202,218		198,102	192,596	189,671	194,111	
Raw materials - Matières premières	91,361	88,816	87,236	87,591		96,079	92,791	88,281	87,453	
Goods in process - Produits en cours	67,448	69,567	69,461	69,145		59,752	57,953	56,414	57,990	
Finished products - Produits finis	44,402	43,265	44,345	45,482		42,271	41,852	44,976	48,668	

TABLE 6. Estimated Value of Shipments, Orders and Inventories in Selected Individual Industries - Continued
 TABLEAU 6. Valeur estimative des livraisons, commandes et stocks de certaines industries particulières - suite

Standard industrial classification (1970) - Classification des activités économiques (1970)	1976					1977				
	Aug. Août	Sept. Sept.	Oct. Oct.	Nov. Nov.	Year to date Total cumu- latif	Aug. Août	Sept. Sept.	Oct.(r) Oct.(r)	Nov.(p) Nov.(p)	Year to date Total cumu- latif
thousands of dollars - milliers de dollars										
MAJOR GROUP 14 - MACHINERY INDUSTRIES (except Electrical Machinery) - GROUPE 14 - FABRICATION DE MACHINES (sauf électriques)										
311 - Agricultural implement industry - Fabricants d'instruments aratoires										
Shipments - Livraisons	44,219	57,373	71,607	64,069	759,643	49,836	59,867	55,967	44,525	737,399
Inventory owned - Total - Des stocks possédés	192,948	197,189	221,059	250,133		219,507	217,797	214,667	233,676	
315 - Miscellaneous machinery and equipment manufacturers - Fabricants de machines et d'équipement divers										
Shipments - Livraisons	173,107	206,085	187,542	197,183	2,221,607	198,507	226,660	217,217	213,644	2,429,297
New orders - Nouvelles commandes	336,349	169,933	217,797	233,492		151,657	191,654	267,477	238,114	
Unfilled orders - Commandes en carnet	1,670,088	1,633,936	1,664,191	1,700,500		1,520,161	1,485,155	1,535,415	1,559,885	
Inventory owned - Total - Des stocks possédés	669,562	685,200	705,111	706,422		750,292	760,662	754,841	780,787	
Inventory held - Total - Des stocks détenus	820,037	845,094	868,420	866,812		947,147	964,952	961,742	993,614	
Raw materials - Matières premières	283,080	288,938	294,664	281,373		277,638	291,764	284,587	290,630	
Goods in process - Produits en cours	360,913	380,614	401,288	405,353		472,113	484,985	480,487	503,529	
Finished products - Produits finis	176,044	175,522	172,468	180,086		197,396	188,203	196,668	199,455	
318 - Office and store machinery manufacturers - Fabricants de machine pour le bureau et le commerce										
Shipments - Livraisons	32,975	34,157	36,889	41,130	398,989	26,206	26,723	25,682	33,556	313,662
Inventory owned - Total - Des stocks possédés	101,882	107,867	111,864	111,142		81,300	87,129	91,064	88,073	
Raw materials - Matières premières	73,791	77,906	82,406	81,925		66,869	70,767	73,675	71,429	
Goods in process - Produits en cours	12,632	9,747	10,347	9,673		8,158	10,452	10,241	9,862	
Finished products - Produits finis	15,459	20,224	19,111	19,516		6,223	5,910	7,148	6,782	
MAJOR GROUP 15 - TRANSPORTATION EQUIPMENT INDUSTRIES - GROUPE 15 - FABRICATION D'EQUIPEMENT DE TRANSPORT										
321 - Aircraft and aircraft parts manufacturers - Fabricants d'aéronefs et de pièces										
Shipments - Livraisons	52,780	52,220	58,647	67,139	635,461	73,720	74,903	86,436	86,892	794,748
New orders - Nouvelles commandes	97,870	85,378	41,040	36,243		63,376	134,437	138,919	113,209	
Unfilled orders - Commandes en carnet	785,147	818,305	800,698	769,802		1,427,546	1,487,080	1,539,563	1,565,880	
Inventory held - Total - Des stocks détenus	331,621	325,047	319,329	306,593		381,213	394,950	412,492	419,359	
323 - Motor vehicle manufacturers - Fabricants de véhicules automobiles										
Shipments - Livraisons	501,766	582,419	541,580	668,335	6,478,104	353,832	718,884	814,379	856,245	7,266,669
Inventory owned - Total - Des stocks possédés	446,897	510,470	515,097	515,542		542,625	565,997	587,109	645,905	
Raw materials - Matières premières	91,674	96,382	109,576	104,931		107,261	115,621	125,011	129,982	
Goods in process - Produits en cours	245,502	261,801	307,289	295,173		292,814	319,703	330,641	343,548	
Finished products - Produits finis	109,721	152,287	98,232	115,438		142,550	130,673	131,457	172,375	
325 - Motor vehicle parts and accessories manufacturers - Fabricants de pièces et accessoires d'automobiles										
Shipments - Livraisons	240,275	261,861	248,619	286,180	2,809,575	247,707	321,050	343,484	352,800	2,604,029
New orders - Nouvelles commandes	249,619	255,621	244,714	289,594		251,684	328,605	355,139	342,101	
Unfilled orders - Commandes en carnet	119,884	113,644	109,739	113,153		109,017	116,572	128,227	117,500	
Inventory owned - Total - Des stocks possédés	355,726	372,778	389,639	404,039		405,512	419,429	416,663	446,700	
Raw materials - Matières premières	149,908	145,699	148,479	152,492		162,080	167,028	169,182	175,540	
Goods in Process - Produits en cours	138,262	149,581	149,653	147,517		150,625	156,274	157,237	162,380	
Finished products - Produits finis	67,556	77,498	91,507	104,030		82,807	86,127	90,244	108,780	

TABLE 6. Estimated Value of Shipments, Orders and Inventories in Selected Individual Industries - Continued
 TABLEAU 6. Valeur estimative des livraisons, commandes et stocks de certaines industries particulières - suite

Standard industrial classification (1970) - Classification des activités économiques (1970)	1976				Year to date - Total cumulé	1977				Year to date - Total cumulé
	Aug. - Août	Sept. - Sept.	Oct. - Oct.	Nov. - Nov.		Aug. - Août	Sept. - Sept.	Oct.(r) - Oct.(r)	Nov.(p) - Nov.(p)	
thousands of dollars - milliers de dollars										
MAJOR GROUP 15 - TRANSPORTATION EQUIPMENT INDUSTRIES - Concluded -										
GROUPE 15 - FABRICATION D'ÉQUIPEMENT DE TRANSPORT - fin										
326 - Railroad rolling stock industry -										
Fabricants de matériel ferroviaire roulant										
Shipments - Livraisons	30,213	32,252	30,065	31,664	418,563	24,729	34,523	28,035	34,981	268,614
New orders - Nouvelles commandes	10,627	10,057	3,130	12,949		59,958	47,724	58,729	9,787	
Unfilled orders - commandes en carnet	254,696	232,501	199,306	180,591		308,189	321,390	352,084	326,890	
Inventory held - Total - Des stocks détenus	163,650	158,737	140,617	129,222		121,590	120,619	119,572	119,592	
Raw materials - Matières premières	74,575	68,473	62,630	60,174		64,054	64,944	62,865	58,987	
Goods in process - Produits en cours	36,467	36,757	35,625	38,295		46,534	46,274	46,880	46,201	
Finished products - Produits finis	52,608	53,507	42,362	30,753		11,002	9,401	9,827	14,404	
327 - Shipbuilding and repair - Construction et réparation de navires										
Shipments - Livraisons	42,596	47,247	41,624	47,848	517,032	49,057	42,476	66,901	68,989	578,874
New orders - Nouvelles commandes	33,556	26,332	11,904	29,797		24,129	4,222	42,578	41,426	
Unfilled orders - Commandes en carnet	544,933	524,018	470,490	452,439		642,426	604,172	494,693	467,130	
Inventory owned - Total - Des stocks possédés	47,791	21,900	22,743	10,649		91,783	98,270	104,660	89,908	
Inventory held - Total - Des stocks détenus	431,308	443,718	435,433	483,580		378,592	396,478	444,387	428,274	
MAJOR GROUP 16 - ELECTRICAL PRODUCTS INDUSTRIES - GROUPE 16 - FABRICATION DE PRODUITS ÉLECTRIQUES										
331 - Manufacturers of small electrical appliances - Fabricants de petits appareils électriques										
Shipments - Livraisons	23,972	30,375	27,838	28,474	260,361	29,177	29,694	31,842	31,212	294,102
Inventory owned - Total - Des stocks possédés	60,737	60,238	58,931	65,968		66,445	66,416	64,764	64,935	
332 - Manufacturers of major appliances (electric and non-electric) - Fabricants de gros appareils (électriques ou non)										
Shipments - Livraisons	47,793	54,006	51,644	50,273	543,874	51,736	58,297	54,649	50,286	555,078
New orders - Nouvelles commandes	47,330	58,663	48,897	48,514		52,737	58,297	54,435	50,291	
Unfilled orders - commandes en carnet	20,152	24,809	22,062	20,303		20,487	20,498	20,284	20,289	
Inventory owned - Total - Des stocks possédés	124,959	122,678	121,749	121,855		120,871	116,512	117,444	114,566	
Raw materials - Matières premières	34,144	32,449	32,632	32,595		30,805	32,138	32,355	28,767	
Goods in process - Produits en cours	26,295	24,142	26,216	25,975		23,914	24,496	24,820	23,743	
Finished products - Produits finis	64,520	66,087	62,901	63,285		66,152	59,888	60,269	62,056	
333 - Manufacturers of lighting fixtures - Fabricants d'appareils d'éclairage										
Shipments - Livraisons	12,679	13,788	13,281	14,366	146,584	12,840	13,625	13,880	14,129	139,859
Inventory owned - Total - Des stocks possédés	40,809	40,346	38,485	38,049		41,208	41,083	44,223	46,504	
334 - Manufacturers of household radio and television receivers - Fabricants de radiorécepteurs et de téléviseurs ménagers										
Shipments - Livraisons	21,173	27,440	23,810	26,291	248,277	23,385	28,460	28,909	30,229	271,595
Inventory owned - Total - Des stocks possédés	77,232	78,763	83,343	84,947		56,071	54,967	54,109	52,389	
Raw materials - Matières premières	25,139	25,018	25,378	24,192		12,388	12,436	12,680	11,285	
Goods in process - produits en cours	12,161	12,539	14,489	14,268		11,115	11,352	11,969	12,988	
Finished products - Produits finis	39,932	41,206	43,476	46,487		32,568	31,179	29,460	28,116	

TABLE 6. Estimated Value of Shipments, Orders and Inventories in Selected Individual Industries - Continued
 TABLEAU 6. Valeur estimative des livraisons, commandes et stocks de certaines industries particulières - suite

Standard industrial classification (1970) - Classification des activités économiques (1970)	1976					1977				
	Aug. - Août	Sept. - Sept.	Oct. - Oct.	Nov. - Nov.	Year to date - Total cumu- latif	Aug. - Août	Sept. - Sept.	Oct.(r) - Oct.(r)	Nov.(p) - Nov.(p)	Year to date - Total cumu- latif
	thousands of dollars - milliers de dollars									
MAJOR GROUP 16 - ELECTRICAL PRODUCTS INDUSTRIES - Concluded - GROUPE 16 - FABRICATION DE PRODUITS ÉLECTRIQUES - fin										
335 - Communications equipment manufacturers - Fabricants d'équipement de télécommunication										
Shipments - Livraisons	116,406	127,106	120,133	119,519	1,377,070	114,578	123,882	117,835	122,881	1,318,568
New orders - Nouvelles commandes	108,663	118,827	95,186	158,718		188,690	113,944	100,539	150,074	
Unfilled orders - Commandes en carnet	846,143	837,864	812,917	852,116		788,755	778,817	761,521	788,714	
Inventory held - Total - Des stocks détenus	330,332	339,143	341,672	346,264		385,250	390,765	389,431	387,013	
Raw materials - Matières premières	117,845	116,793	113,870	112,614		141,307	144,730	147,942	138,283	
Goods in process - Produits en cours	159,489	159,478	163,085	162,939		158,934	159,194	144,441	159,585	
Finished products - Produits finis	52,998	62,872	64,717	70,711		85,009	86,841	88,048	89,145	
336 - Manufacturers of electrical industrial equipment - Fabricants d'équipement électrique industriel										
Shipments - Livraisons	72,129	83,988	81,420	91,283	902,112	80,285	95,659	102,483	98,430	987,625
New orders - Nouvelles commandes	50,828	52,922	49,110	87,106		107,581	121,955	117,064	122,888	
Unfilled orders - Commandes en carnet	741,346	710,280	677,970	673,793		693,174	719,470	734,051	758,508	
Inventory owned - Total - Des stocks possédés	253,350	248,144	254,520	248,977		278,289	282,543	283,605	295,514	
Inventory held - Total - Des stocks détenus	330,581	327,602	335,809	343,212		360,420	360,691	363,412	375,205	
Raw materials - Matières premières	94,201	94,187	94,460	95,327		97,936	94,829	91,584	90,826	
Goods in process - Produits en cours	188,107	184,800	192,320	197,730		207,957	211,551	218,214	229,042	
Finished products - Produits finis	48,273	48,615	49,029	50,155		54,527	54,311	53,614	55,337	
338 - Manufacturers of electric wire and cable - Fabricants de fils et de câbles électriques										
Shipments - Livraisons	47,303	62,614	54,274	52,756	596,314	55,646	63,504	57,078	56,700	616,475
New orders - Nouvelles commandes	55,456	56,035	45,448	51,284		54,218	45,430	44,582	48,910	
Unfilled orders - Commandes en carnet	104,169	97,590	88,764	87,292		128,137	110,063	97,567	89,777	
Inventory owned - Total - Des stocks possédés	132,860	128,736	124,206	125,400		128,508	125,835	123,963	124,491	
Raw materials - Matières premières	34,348	33,541	33,165	31,993		33,159	32,531	31,051	28,691	
Goods in process - Produits en cours	39,625	39,107	37,787	38,780		42,325	41,182	40,474	41,009	
Finished products - Produits finis	58,887	56,088	53,254	54,627		53,024	52,122	52,438	54,791	
3391 - Battery manufacturers - Fabricants d'accumulateurs										
Shipments - Livraisons	15,874	16,612	14,699	13,521	127,422	15,778	16,673	16,004	15,357	142,388
New orders - Nouvelles commandes	18,358	16,515	15,990	11,555		15,942	15,446	14,271	16,133	
Unfilled orders - Commandes en carnet	10,398	10,301	11,592	9,626		12,979	11,752	10,019	10,795	
Inventory owned - Total - Des stocks possédés	40,541	36,663	37,217	36,284		43,647	43,907	42,803	41,570	
Raw materials - Matières premières	13,064	11,932	12,300	11,205		10,069	12,536	13,500	12,625	
Goods in process - Produits en cours	8,540	8,322	8,523	8,071		7,637	8,518	8,199	8,516	
Finished products - Produits finis	18,937	16,409	16,394	17,008		25,941	22,853	21,104	20,429	
3399 - Manufacturers of miscellaneous electrical products, n.e.s. - Fabricants de produits électriques divers, n.e.s.										
Shipments - Livraisons	30,655	36,112	38,583	37,784	376,107	33,168	38,926	40,925	38,872	385,906
New orders - Nouvelles commandes	42,095	27,385	38,693	39,608		33,961	37,401	43,461	37,550	
Unfilled orders - Commandes en carnet	34,721	25,994	26,104	27,928		33,547	32,022	34,558	33,236	
Inventory owned - Total - Des stocks possédés	136,767	136,407	133,244	129,884		136,920	137,568	137,077	136,391	
Raw materials - Matières premières	46,191	44,813	43,602	42,501		43,075	43,814	45,142	43,330	
Goods in process - Produits en cours	36,750	37,615	35,720	34,439		34,503	34,277	32,455	34,329	
Finished products - Produits finis	53,826	53,979	53,922	52,944		59,342	59,477	59,480	58,732	

TABLE 6. Estimated Value of Shipments, Orders and Inventories in Selected Individual Industries - Continued
TABLEAU 6. Valeur estimative des livraisons, commandes et stocks de certaines industries particulières - suite

Standard industrial classification (1970) Classification des activités économiques (1970)	1976					1977				
	Aug. Août	Sept. Sept.	Oct. Oct.	Nov. Nov.	Year to date Total cumulé	Aug. Août	Sept. Sept.	Oct.(r) Oct.(r)	Nov.(p) Nov.(p)	Year to date Total cumulé
thousands of dollars - milliers de dollars										
MAJOR GROUP 17 - NON-METALLIC MINERAL PRODUCTS INDUSTRIES - GROUPE 17 - FABRICATION DE PRODUITS MINÉRAUX NON MÉTALLIQUES										
351 - Clay products Manufacturers - Fabricants de produits en argile										
Shipments - Livraisons	14,523	14,431	15,163	14,762	147,224	15,836	16,347	15,091	15,627	161,061
Inventory owned - Total - Des stocks possédés	37,355	37,216	34,396	33,547		49,178	49,079	48,156	45,446	
352 - Cement manufacturers - Fabricants de ciment										
Shipments - Livraisons	45,270	41,365	40,708	35,920	382,553	48,270	42,274	42,565	34,944	382,053
Inventory owned - Total - Des stocks possédés	85,368	81,204	77,855	72,813		88,223	88,812	84,412	81,855	
354 - Concrete products manufacturers - Fabricants de produits en béton										
Shipments - Livraisons	45,401	42,861	44,022	41,863	450,889	51,749	47,994	52,435	48,742	479,394
Inventory owned - Total - Des stocks possédés	39,629	38,135	38,177	38,507		30,330	30,747	27,873	31,300	
355 - Ready-mix concrete manufacturers - Fabricants de béton préparé										
Shipments - Livraisons	68,297	62,299	64,017	69,333	625,508	80,622	73,301	81,844	68,929	684,872
Inventory owned - Total - Des stocks possédés	22,810	22,678	22,721	23,404		24,845	26,305	25,914	28,228	
356 - Glass and glass products manufacturers - Fabricants de verre et d'articles en verre										
Shipments - Livraisons	41,576	43,789	41,431	44,731	459,266	48,959	48,652	47,315	51,242	517,563
Unfilled orders - Commandes en carnet	17,457	16,242	14,230	14,472		17,511	17,521	17,486	17,479	
Inventory owned - Total - Des stocks possédés	94,867	96,744	92,530	89,588		86,983	84,613	83,625	85,391	
357 - Abrasives manufacturers - Fabricants d'abrasifs										
Shipments - Livraisons	10,691	10,835	10,394	10,414	117,781	12,583	11,750	13,031	12,369	132,414
Inventory owned - Total - Des stocks possédés	23,735	22,994	25,811	26,522		28,159	28,718	29,939	29,188	
359 - Miscellaneous non-metallic mineral products industries - Industrie des produits minéraux non métalliques divers										
Shipments - Livraisons	41,575	43,924	43,298	47,060	455,735	50,548	49,255	51,734	51,672	501,377
Inventory owned - Total - Des stocks possédés	79,452	77,066	76,293	75,113		73,495	73,178	73,378	72,497	
MAJOR GROUP 18 - PETROLEUM AND COAL PRODUCTS INDUSTRIES - GROUPE 18 - FABRICATION DE PRODUITS DU PÉTROLE ET DU CHARBON										
365 - Petroleum refineries - Raffineries de pétrole										
Shipments - Livraisons	541,269	582,626	580,619	641,106	6,140,116	707,901	669,707	691,729	724,061	7,376,443
Inventory owned - Total - Des stocks possédés	1,128,935	1,086,053	1,104,294	1,137,259		1,398,442	1,399,960	1,401,170	1,404,587	
Raw materials - Matières premières	409,724	395,874	436,807	478,846		561,330	583,722	628,448	610,918	
Goods in process - Produits en cours	110,463	113,033	105,477	119,658		120,903	129,906	141,502	151,849	
Finished products - Produits finis	608,748	577,146	562,210	538,755		716,209	686,332	631,220	639,820	

TABLE 6. Estimated Value of Shipments, Orders and Inventories in Selected Individual Industries - Continued
TABLEAU 6. Valeur estimative des livraisons, commandes et stocks de certaines industries particulières - suite

Standard industrial classification (1970) - Classification des activités économiques (1970)	1976					1977				
	Aug. - Août	Sept. - Sept.	Oct. - Oct.	Nov. - Nov.	Year to date - Total cumu- latif	Aug. - Août	Sept. - Sept.	Oct.(r) - Oct.(r)	Nov.(p) - Nov.(p)	Year to date - Total cumu- latif
thousands of dollars - milliers de dollars										
MAJOR GROUP 19 - CHEMICAL AND CHEMICAL PRODUCTS INDUSTRIES - GROUPE 19 - INDUSTRIE CHIMIQUE										
372 - Manufacturers of mixed fertilizers - Fabricants d'engrais composés										
Shipments - Livraisons	5,667	7,315	9,647	7,615	148,540	17,442	17,383	16,271	16,521	192,186
Inventory owned - Total - Des stocks possédés	22,950	26,100	25,920	30,477		26,672	35,460	35,697	32,845	
373 - Manufacturers of plastics and synthetic resins - Fabricants de matières plastiques et de résines synthétiques										
Shipments - Livraisons	47,561	50,015	42,214	45,718	513,079	57,854	57,629	56,920	55,040	588,218
Inventory owned - Total - Des stocks possédés	68,454	66,698	72,542	73,593		79,174	75,968	79,902	78,718	
374 - Manufacturers of pharmaceuticals and medicines - Fabricants de produits pharmaceutiques et de médicaments										
Shipments - Livraisons	62,155	68,012	68,347	68,798	674,715	73,755	77,624	74,432	72,929	752,109
Inventory owned - Total - Des stocks possédés	179,410	180,650	183,316	181,502		216,044	210,329	207,134	206,792	
Raw materials - Matières premières	70,769	71,705	74,090	74,201		93,398	87,278	87,970	86,282	
Goods in process - Produits en cours	37,887	40,546	41,846	40,797		49,048	47,207	45,734	45,695	
Finished products - Produits finis	70,754	68,399	67,380	66,504		73,598	75,844	73,430	74,815	
375 - Paint and varnish manufacturers - Fabricants de peintures et vernis										
Shipments - Livraisons	49,242	44,550	41,390	38,047	503,995	51,373	51,193	46,061	46,562	539,702
Inventory owned - Total - Des stocks possédés	97,458	96,700	99,259	100,433		99,202	98,220	100,012	100,550	
Raw materials - Matières premières	37,228	37,601	37,894	37,031		38,900	36,822	37,699	37,216	
Goods in process - Produits en cours	4,614	4,420	4,533	4,357		4,156	4,155	4,419	4,725	
Finished products - Produits finis	55,616	54,679	56,832	59,045		56,146	57,243	57,894	58,609	
376 - Manufacturers of soap and cleaning compounds - Fabricants de savon et de produits de nettoyage										
Shipments - Livraisons	39,500	42,181	44,621	37,545	437,884	46,627	47,011	44,439	42,739	490,161
Inventory owned - Total - Des stocks possédés	70,748	64,180	57,961	64,156		79,405	75,314	74,259	73,864	
Raw materials - Matières premières	30,486	25,492	24,032	25,552		29,554	28,977	28,771	28,671	
Goods in process - Produits en cours	4,565	5,530	5,618	5,643		6,148	6,757	6,774	6,831	
Finished products - Produits finis	35,697	33,158	28,311	32,961		43,703	39,580	38,714	38,362	
377 - Manufacturers of toilet preparations - Fabricants de produits de toilette										
Shipments - Livraisons	26,316	35,513	34,385	30,784	290,243	27,086	42,079	38,862	37,113	324,219
Inventory owned - Total - Des stocks possédés	75,283	72,805	68,516	69,437		92,405	89,673	86,461	85,983	
Raw materials - Matières premières	39,308	37,395	35,361	36,247		51,898	48,726	47,658	45,933	
Goods in process - Produits en cours	5,924	5,625	4,816	5,013		5,346	5,763	4,858	5,397	
Finished products - Produits finis	30,051	29,785	28,339	28,177		35,161	35,184	33,945	34,653	

TABLE 6. Estimated Value of Shipments, Orders and Inventories in Selected Individual Industries - Concluded

TABLEAU 6. Valeur estimative des livraisons, commandes et stocks de certaines industries particulières - fin

Standard industrial classification (1970) - Classification des activités économiques (1970)	1976					1977				
	Aug. - Août	Sept. - Sept.	Oct. - Oct.	Nov. - Nov.	Year to date - Total cumu- latif	Aug. - Août	Sept. - Sept.	Oct.(r) - Oct.(r)	Nov.(p) - Nov.(p)	Year to date - Total cumu- latif
thousands of dollars - milliers de dollars										
MAJOR GROUP 19 - CHEMICAL AND CHEMICAL PRODUCTS INDUSTRIES - Concluded -										
GROUPE 19 - INDUSTRIES CHIMIQUE - fin										
3781 - Manufacturers of pigments and dry colours - Fabricants de pigments et de colorants secs										
Shipments - Livraisons	10,541	10,291	10,553	11,016	122,892	13,532	12,705	12,843	15,220	147,510
Inventory owned - Total - Des stocks possédés	30,923	34,726	34,612	40,464		42,100	41,890	41,172	39,638	
Raw materials - Matières premières	14,080	15,175	12,838	16,506		18,649	18,422	16,613	15,334	
Goods in process - Produits en cours	2,548	2,320	2,802	3,794		3,211	3,516	3,342	3,331	
Finished products - Produits finis	14,295	17,231	18,972	20,164		20,240	19,952	21,217	20,971	
3782 - Manufacturers of industrial chemicals (inorganic), n.e.s. - Fabricants de produits chimiques (inorganiques) industriels, n.e.s.										
Shipments - Livraisons	65,025	78,097	80,057	75,400	861,651	78,816	91,883	86,846	86,220	947,862
Inventory owned - Total - Des stocks possédés	207,857	200,386	201,775	210,511		182,232	171,979	196,158	197,596	
Raw materials - Matières premières	85,597	80,369	80,027	83,414		75,763	62,981	73,222	77,163	
Goods in process - Produits en cours	33,349	34,680	35,853	34,791		33,779	37,902	36,182	33,865	
Finished products - Produits finis	88,911	85,337	85,895	92,306		72,690	71,086	86,754	86,568	
3783 - Manufacturers of industrial chemicals (organic) n.e.s. - Fabricants de produits chimiques (organiques) industriels, n.e.s.										
Shipments - Livraisons	84,734	90,495	89,043	93,330	972,832	89,979	86,230	89,401	90,646	1,041,121
Inventory owned - Total - Des stocks possédés	166,606	159,100	162,933	160,256		162,505	165,052	166,829	171,860	
Raw materials - Matières premières	71,483	76,713	75,785	72,738		71,261	82,275	78,114	79,749	
Goods in process - Produits en cours	7,648	7,069	7,504	7,370		8,273	8,791	8,314	9,327	
Finished products - Produits finis	87,475	75,318	79,644	80,148		82,971	73,986	80,401	82,784	
3791 - Manufacturers of printing inks - Fabricants d'encres d'imprimerie										
Shipments - Livraisons	6,390	7,229	6,628	6,616	72,029	6,756	7,359	7,436	7,126	74,191
Inventory owned - Total - Des stocks possédés	15,181	15,203	14,509	15,270		16,400	15,399	15,167	15,814	
3799 - Miscellaneous chemical industries, n.e.s. - Fabricants de produits chimiques divers, n.e.s.										
Shipments - Livraisons	66,043	67,540	69,424	69,235	763,047	78,073	79,635	83,011	79,092	866,692
Inventory owned - Total - Des stocks possédés	161,191	162,160	161,328	164,400		176,038	186,489	186,837	189,822	
Raw materials - Matières premières	70,116	69,781	69,229	69,851		75,368	76,171	79,462	81,035	
Goods in process - Produits en cours	16,959	17,387	17,325	21,160		21,387	23,732	22,881	23,165	
Finished products - Produits finis	74,116	74,992	74,774	73,389		79,283	86,586	84,494	85,622	
MAJOR GROUP 20 - MISCELLANEOUS MANUFACTURING INDUSTRIES - GROUPE 20 - INDUSTRIES MANUFACTURIÈRES DIVERSES										
391 - Scientific and professional equipment industries - Fabrication de matériel scientifique et professionnel										
Shipments - Livraisons	55,632	66,981	62,589	65,944	642,077	60,300	70,575	72,132	76,809	695,824
Inventory owned - Total - Des stocks possédés	168,581	155,169	165,969	163,412		182,908	180,780	177,476	175,223	
392 - Jewellery and silverware industry - Fabrication de bijouterie et d'orfèvrerie										
Shipments - Livraisons	26,647	28,554	30,567	37,307	309,495	32,444	38,555	37,803	40,901	350,838
Inventory owned - Total - Des stocks possédés	667,927	70,289	70,884	72,225		78,481	81,415	80,136	86,037	
3931 - Sporting goods manufacturers - Fabricants d'articles de sport										
Shipments - Livraisons	22,093	21,924	14,544	14,298	191,368	17,220	15,974	14,742	15,128	172,546
Inventory owned - Total - Des stocks possédés	47,430	44,273	43,807	43,456		56,546	59,263	57,255	57,247	
3932 - Toy and games manufacturers - Fabricants de jeux et de jouets										
Shipments - Livraisons	13,760	14,230	13,890	12,181	137,329	17,125	17,807	16,144	15,136	166,144
Inventory owned - Total - Des stocks possédés	38,034	39,438	40,679	40,745		49,316	48,698	56,193	55,933	

TABLE 7. Ratios of Total Inventory Owned and Finished Products to Shipments
by Industry Groups (Based on Seasonally Adjusted Estimates)

TABLEAU 7. Rapports du total des stocks possédés et des produits finis aux livraisons
par groupes d'industries (Bases sur les chiffres désaisonnalisés)

Industry groups Groupe d'industries	Total inventory owned to shipments Total des stocks possédés aux livraisons							
	Average	Average	Average	July	August	Sept.	Oct.(r)	Nov.(p)
	1974	1975	1976	1977	1977	1977	1977	1977
	Moyennes	Moyennes	Moyennes	Juillet	Août	Sept.	Oct.(r)	Nov.(p)
1	1.58	1.53	1.47	1.53	1.56	1.49	1.42	1.40
2	3.38	3.44	3.82	3.65	3.42	3.93	2.90	3.68
3	2.16	2.54	2.22	2.16	2.32	2.29	2.29	2.24
4	2.44	2.41	2.48	2.47	2.37	2.38	2.38	2.38
5	2.35	2.59	2.48	2.33	2.43	2.32	2.26	2.22
6	2.78	2.44	2.37	2.17	2.25	2.21	2.12	2.12
7	2.39	2.15	2.14	1.91	2.05	2.21	2.18	2.24
8	2.07	2.08	1.84	1.59	1.48	1.50	1.56	1.76
9	2.25	2.26	2.18	2.16	2.18	2.07	2.10	2.13
10	1.25	1.87	1.76	1.77	1.75	1.77	1.67	1.86
11	0.97	1.07	0.92	0.83	0.84	0.84	0.83	0.83
12	1.95	2.79	2.87	2.70	2.63	2.74	2.79	2.96
13	2.26	2.55	2.42	2.30	2.23	2.21	2.08	2.12
14	3.19	3.50	3.29	3.70	3.23	3.29	3.33	3.79
15	1.55	1.59	1.47	1.29	1.66	1.39	1.37	1.45
16	2.98	2.99	2.68	2.58	2.49	2.55	2.63	2.59
17	1.63	1.80	1.75	1.70	1.61	1.72	1.62	1.65
18	1.60	1.73	1.78	2.98	1.89	1.97	1.94	2.05
19	1.93	2.42	2.24	2.10	2.13	2.16	2.24	2.23
20	2.98	3.01	2.68	2.61	2.81	2.82	2.85	2.85
Non-durable goods -- Biens non durables	1.74	1.51	1.83	1.84	1.85	1.85	1.81	1.85
Durable goods -- Biens durables	2.11	2.36	2.21	2.06	2.12	2.05	2.03	2.15
All industries -- Toutes les industries	1.91	2.11	2.00	1.94	1.98	1.95	1.91	1.99
	Finished products to shipments Produits finis aux livraisons							
	Average	Average	Average	July	August	Sept.	Oct.(r)	Nov.(p)
	1974	1975	1976	1977	1977	1977	1977	1977
	Moyennes	Moyennes	Moyennes	Juillet	Août	Sept.	Oct.(r)	Nov.(p)
1	0.63	0.61	0.60	0.62	0.62	0.59	0.56	0.55
2	1.97	1.50	1.57	1.68	1.60	1.87	1.27	1.69
3	1.03	1.45	1.26	1.28	1.37	1.35	1.33	1.30
4	0.70	0.82	0.79	0.87	0.85	0.84	0.87	0.88
5	0.74	1.03	0.98	0.92	0.96	0.89	0.90	0.92
6	0.97	0.94	1.03	1.03	1.05	0.98	0.95	0.95
7	0.76	0.69	0.65	0.60	0.64	0.74	0.74	0.71
8	0.82	0.84	0.74	0.65	0.57	0.59	0.62	0.70
9	0.44	0.56	0.55	0.62	0.62	0.59	0.59	0.61
10	0.32	0.51	0.50	0.57	0.58	0.59	0.56	0.63
11	0.20	0.26	0.23	0.21	0.21	0.21	0.21	0.21
12	0.45	0.66	0.76	0.84	0.81	0.84	0.86	0.90
13	0.49	0.59	0.59	0.55	0.54	0.52	0.51	0.53
14	0.69	0.79	0.79	0.90	0.80	0.79	0.82	0.90
15	0.29	0.31	0.32	0.31	0.38	0.30	0.29	0.33
16	0.93	1.03	0.94	1.00	0.98	0.98	1.03	1.00
17	0.68	0.79	0.80	0.81	0.76	0.80	0.75	0.80
18	0.93	0.96	0.91	1.01	0.93	0.94	0.86	0.94
19	0.75	0.99	1.01	0.93	0.94	0.96	1.01	1.01
20	0.76	0.82	0.74	0.75	0.82	0.80	0.85	0.80
Non-durable goods -- Biens non durables	0.66	0.75	0.73	0.75	0.75	0.75	0.72	0.74
Durable goods -- Biens durables	0.54	0.63	0.62	0.63	0.64	0.60	0.60	0.65
All industries -- Toutes les industries	0.60	0.69	0.68	0.69	0.70	0.68	0.67	0.70

TABLE 8. Industries classified by Economic Use Groups
 TABLEAU 8. Industries classées selon les groupes économiques d'utilisation

Standard Industrial Classification (1970) Classification type des industries (1970)	Economic use groups Groupes économiques d'utilisation						Supplementary classification automotive products(1) Classification complémentaire produits de l'automobile(1)
	Non-durable consumer goods	Durable consumer goods	Machinery and equipment	Construction materials and components	Other intermediate goods and supplies	Export-based	
	Biens de consommation non durables	Biens de consommation durables	Machine et matériel	Matériaux et éléments de construction	Autres produits et fournitures intermédiaires	Orientées vers l'exportation	
	industry number - numéro de l'industrie						
1 - FOOD AND BEVERAGE INDUSTRIES - INDUSTRIE DES ALIMENTS ET BOISSONS							
Slaughtering and meat processors - Abattage et conditionnement de la viande	1011						
Poultry processors - Conditionnement de la volaille	1012						
Fish products industry - Industrie de la transformation du poisson						102	
Fruit and vegetable canners and preservers - Conserveries de fruits et de légumes	1031						
Frozen fruit and vegetable processors - Préparation de fruits et de légumes congelés	1032						
Dairy products industry - Industrie laitière	104						
Flour and breakfast cereal products industry - Meunerie et fabrication de céréales de table						105	
Feed industry - Fabrication d'aliments pour les animaux						106	
Biscuit manufacturers - Fabricants de biscuits	1071						
Bakeries - Boulangeries	1072						
Confectionery manufacturers - Fabricants de confiserie	1081						
Cane and beet sugar processors - Traitement du sucre de canne et de betteraves						1082	
Vegetable oil mills - Moulins à huile végétale						1083	
Miscellaneous food processors, n.e.s. - Traitement de produits alimentaires divers, n.e.a.	1089						
Soft drink manufacturers - Fabricants de boissons gazeuses	1091						
Distilleries - Distilleries						1092	
Breweries - Brasseries	1093						
Wineries - Producteurs de vin	1094						
2 - TOBACCO PRODUCTS INDUSTRIES - INDUSTRIE DU TABAC							
Leaf tobacco processors - Traitement du tabac en feuilles						151	
Tobacco products manufacturers - Fabricants de produits du tabac	153						
3 - RUBBER AND PLASTICS PRODUCTS INDUSTRIES - INDUSTRIE DU CAOUTCHOUC ET DES PRODUITS EN MATIÈRE PLASTIQUE							
Tire and tube manufacturers - Fabricants de pneus et de chambres à air						1623	1623
Rubber foot wear manufacturers - Fabricants de chaussures en caoutchouc	1624						
Miscellaneous rubber products manufacturers - Fabricants de produits divers en caoutchouc						1629	
Plastics fabricating industry, n.e.s. - Fabrication d'articles en matière plastique, n.e.a.						165	
4 - LEATHER INDUSTRIES - INDUSTRIE DU CUIR							
Leather tanneries - Tanneries						172	
Shoe factories - Fabriques de chaussures	174						
Leather glove factories - Fabriques de gants, en cuir	175						
Boot and shoe findings manufacturers - Fabricants d'accessoires pour bottes et chaussures						1792	
Miscellaneous leather products manufacturers - Fabricants d'articles divers, en cuir	1799						
5 - TEXTILE INDUSTRIES - INDUSTRIE TEXTILE							
Cotton yarn and cloth mills - Filature et tissage du coton						181	
Wool yarn and cloth mills - Filature et tissage de la laine						182	
Man-made fibre, yarn and cloth mills - Fabrication de fibres, fils et tissus artificiels et synthétiques						183	
Cordage and twine industry - Cordene et ficelle (fabrication)						184	
Fibre processing mills - Usines de traitement de fibres						1851	
Pressed and punched felt mills - Fabriques de feutre presse et aéré						1852	
Carpet, mat and rug industry - Industrie des tapis, des carpettes et de la moquette		186					
Cotton and jute bags manufacturers - Fabricants de sacs de coton et de jute						1871	
Canvas products manufacturers - Fabricants d'articles en grosse toile		1872					
Automobile fabric accessories industry - Industrie des accessoires en tissu pour l'automobile						188	188
Thread mills - Fabriques de fil						1891	
Narrow fabric mills - Rubanerie (fabrication)						1892	

See footnote(s) at end of table. - voir renvoi(s) à la fin du tableau.

TABLE 8. Industries classified by Economic Use Groups - Continued
 TABLEAU 8. Industries classées selon les groupes économiques d'utilisation - suite

Standard Industrial Classification (1970) Classification type des industries (1970)	Economic use groups Groupes économiques d'utilisation						Supplementary classification, automotive products(1) Classification complémentaire, produits de l'automobile(1)
	Non-durable consumer goods	Durable consumer goods	Machinery and equipment	Construction materials and components	Other intermediate goods and supplies	Export-based	
	Biens de consommation non durables	Biens de consommation durables	Machine et matériel	Matériaux et éléments de construction	Autres produits et fournitures intermédiaires	Orientées vers l'exportation	
industry number - numéro de l'industrie							
5 - TEXTILE INDUSTRIES - Concluded - INDUSTRIE TEXTILE - fin							
Embroidery pleating and hemstitching manufacturers - Fabricants de broderies, plissage et ourlets à jour.....						1893	
Textile dyeing and finishing plants - Usines de teinture et de finissage de textile.....						1894	
Miscellaneous textile industries, n.e.s. - Industries textiles diverses, n.e.a.....	1899						
6 - KNITTING MILLS - BONNETERIE							
Hosiery mills - Industrie des bas et chaussettes.....	231						
Knitting mills (except hosiery mills) - Bonneterie (sauf fabrication des bas et chaussettes).....	239						
7 - CLOTHING INDUSTRIES - INDUSTRIE DE L'HABILLEMENT							
Men's clothing factories - Usines de confection de vêtements pour hommes.....	2431						
Men's clothing contractors - Confectionneurs à forfait de vêtements pour hommes.....	2432						
Women's clothing factories - Usines de confection de vêtements pour dames.....	2441						
Women's clothing contractors - Confectionneurs à forfait de vêtements pour dames.....	2442						
Children's clothing industry - Industrie des vêtements pour enfants.....	245						
Fur goods industry - Industrie des articles en fourrure.....	246						
Foundation garment industry - Industrie des corsets et soutiens-gorge.....	248						
Fabric glove manufacturers - Fabricants de gants en tissu.....	2491						
Hat and cap industry - Industrie des chapeaux et casquettes.....	2492						
Miscellaneous clothing industries, n.e.s. - Industries diverses du vêtement, n.e.a.....	2499						
8 - WOOD INDUSTRIES - INDUSTRIE DU BOIS							
Shingle mills - Usines de hardeaux.....						2511	
Sawmills, and planing mills (except shingle mills) - Scieries et ateliers de rabotage.....						2513	
Veneer and plywood mills - Fabriques de placages et contreplaqués.....				252			
Sash door and other millwork plants n.e.s. - Industrie des portes, chassiss et autres bois ouvrés, n.e.a.....				2541			
Hardwood flooring plants - Fabrication de parquets en bois dur.....				2542			
Manufacturers of pre-fabricated buildings (wood frame construction) - Préfabrication de bâtiments (charpentes en bois).....				2543			
Wooden box factories - Fabriques de boites en bois.....					256		
Coffin and casket industry - Industrie des cercueils.....	258						
Wood preservation industry - Traitement protecteur du bois.....					2591		
Wood handles and turning industry - Fabrication de manches en bois et tournage sur bois.....					2592		
Manufacturers of particle board - Fabricants de panneaux agglomérés.....				2593			
Miscellaneous wood industries n.e.s. - Industries diverses du bois, n.e.a.....					2599		
9 - FURNITURE AND FIXTURE INDUSTRIES - INDUSTRIE DU MEUBLE ET DES ARTICLES D'AMEUBLEMENT							
Furniture re-upholstery and repair shops - Réfection de rembourrage et réparation de meubles.....	2611						
Household furniture manufacturers, n.e.s. - Industrie des meubles de maison, n.e.a.....	2619						
Office furniture manufacturers - Industrie des meubles de bureau.....			264				
Miscellaneous furniture and fixtures manufacturers - Industrie des articles d'ameublement divers.....			266				
Electric lamp and shade manufacturers - Industrie des lampes électriques et des abat-jour.....	268						
10 - PAPER AND ALLIED INDUSTRIES - INDUSTRIE DU PAPIER ET ACTIVITÉS ANNEXES							
Pulp and paper mills - Usines de pâtes et papiers.....						271	
Asphalt roofing manufacturers - Fabricants de papier de couverture asphalté.....				272			
Folding carton and set-up box manufacturers - Fabricants de cartons pliants et de boîtes montées.....					2731		
Corrugated box manufacturers - Fabricants de boîtes en carton ondulé.....					2732		
Paper and plastic bag manufacturers - Fabricants de sacs en papier et en plastique.....					2733		
Miscellaneous paper converters - Transformations diverses du papier.....					274		

See footnote(s) at end of table. - Voir renvoi(s) à la fin du tableau.

TABLE 8. Industries classified by Economic Use Groups - Continued
 TABLEAU 8. Industries classées selon les groupes économiques d'utilisation - suite

Standard Industrial Classification (1970) Classification type des industries (1970)	Economic use groups Groupes économiques d'utilisation						Supplementary classification, automotive products(I) Classification complémentaire, produits de l'automobile(I)
	Non-durable consumer goods Biens de consommation non durables	Durable consumer goods Biens de consommation durables	Machinery and equipment Machine et matériel	Construction materials and components Matériaux et éléments de construction	Other intermediate goods and supplies Autres produits et fournitures intermédiaires	Export-based Orientées vers l'exportation	
Industry number - numéro de l'industrie							
11 - PRINTING, PUBLISHING AND ALLIED INDUSTRIES - IMPRIMERIE, ÉDITION ET ACTIVITÉS ANNEXES							
Commercial printing - Imprimerie commerciale.....							286
Platemaking, typesetting and trade bindery industry - Industrie du clichage, de la composition et de la reliure commerciale.....							287
Publishing only - Édition seulement.....	288						
Printing and publishing - Édition et impression.....	289						
12 - PRIMARY METAL INDUSTRIES - PREMIÈRE TRANSFORMATION DES MÉTAUX							
Iron and steel mills - Siderurgie.....							291
Steel pipe and tube mills - Fabriques de tubes et tuyaux d'acier.....				292			
Iron foundries - Fonderies de fer.....							294
Smelting and refining - Fonte et affinage.....						295	
Aluminum rolling, casting and extruding - Laminage, moulage et extrusion de l'aluminium.....							296
Copper and copper alloy rolling, casting and extruding - Laminage, moulage et extrusion du cuivre et de ses alliages.....							297
Other metal rolling, casting and extruding, n.e.s. - Laminage, moulage et extrusion des métaux, n.e.s.....							298
13 - METAL FABRICATING INDUSTRIES (EXCEPT MACHINERY AND TRANSPORTATION EQUIPMENT INDUSTRIES) - FABRICATION DE PRODUITS EN MÉTAL (SAUF MACHINES ET ÉQUIPEMENT DE TRANSPORT)							
Boiler and plate works - Industrie des chaudières et des plaques.....				301			
Fabricated structural metal industry - Fabrication d'éléments de charpente métallique.....				302			
Metal door and window manufacturers - Fabricants de portes et fenêtres métalliques.....				3031			
Ornamental and architectural metal industry n.e.s. - Fabrication de produits métalliques d'architecture et d'ornement, n.e.s.....				3039			
Metal coating industry - Industrie du revêtement des métaux.....							3041
Metal stamping and pressing industry - Industrie de l'emboutissage et du matriçage des métaux.....							3042
Wire and wire products manufacturers - Industrie du fil métallique et de ses produits.....							305
Hardware, tool and cutlery manufacturers - Fabricants de quincaillerie, d'outillage et de coutellerie.....							306
Heating equipment manufacturers - Fabricants d'appareils de chauffage.....				307			
Machine shops - Ateliers d'usinage.....							308
Miscellaneous metal fabricating industries - Fabrication de produits métalliques divers.....				309			
14 - MACHINERY INDUSTRIES (EXCEPT ELECTRICAL MACHINERY) - FABRICATION DE MACHINES (SAUF ÉLECTRIQUES)							
Agriculture implement industry - Fabricants d'instruments aratoires.....							311
Miscellaneous machinery and equipment manufacturers - Fabricants de machines et d'équipement divers.....			315				
Commercial refrigeration and air conditioning equipment manufacturers - Fabricants d'équipement commercial de réfrigération et de climatisation.....				316			
Office and store machinery manufacturers - Fabricants de machines pour le bureau et le commerce.....			318				

See footnotes at end of table. - Voir renvois à la fin du tableau.

TABLE 8. Industries classified by Economic Use Groups – Continued
 TABLEAU 8. Industries classées selon les groupes économiques d'utilisation – suite

Standard Industrial Classification (1970) Classification type des industries (1970)	Economic use groups Groupes économiques d'utilisation						Supplementary classification, automotive products(1) Classification complémentaire, produits de l'automobile(1)
	Non-durable consumer goods Biens de consommation non durables	Durable consumer goods Biens de consommation durables	Machinery and equipment Machine et matériel	Construction materials and components Matériaux et éléments de construction	Other intermediate goods and supplies Autres produits et fournitures intermédiaires	Export-based Orientées vers l'exportation	
	industry number – numéro de l'industrie						
15 – TRANSPORTATION EQUIPMENT INDUSTRIES – INDUSTRIE DU MATÉRIEL DE TRANSPORT							
Aircraft and aircraft parts manufacturers – Fabricants d'avions et de pièces			321				
Motor vehicle manufacturers – Fabricants de véhicules automobiles					323		323
Truck body manufacturers – Fabricants de carrosseries de camions			3241				3241
Non-commercial trailer manufacturers – Fabricants de remorques à usage non commercial		3242					
Commercial trailer manufacturers – Fabricants de remorques à usage commercial			3243				3243
Motor vehicle parts and accessories manufacturers – Fabricants de pièces et accessoires d'automobiles					325		325
Railroad rolling stock industry – Fabricants de matériel ferroviaire roulant			326				
Shipbuilding and repair – Construction et réparation de navires			327				
Boat building and repair – Construction et réparation d'embarcations		328					
Miscellaneous vehicle manufacturers – Fabricants de véhicules divers		329					
16 – ELECTRICAL PRODUCTS INDUSTRIES – FABRICATION DE PRODUITS ÉLECTRIQUES							
Manufacturers of small electrical appliances – Fabricants de petits appareils électriques		331					
Manufacturers of major appliances (electric and non-electric) – Fabricants de gros appareils (électriques ou non)		332					
Manufacturers of lighting fixtures – Fabricants d'appareils d'éclairage				333			
Manufacturers of household radio and television receivers – Fabricants de radiorécepteurs et de téléviseurs ménagers		334					
Communications equipment manufacturers – Fabricants d'équipement de télécommunication			335				
Manufacturers of electrical industrial equipment – Fabricants d'équipement électrique industriel			336				
Manufacturers of electric wire and cable – Fabricants de fils et de câbles électriques				338			
Battery manufacturers – Fabricants d'accumulateurs		3391					3391
Manufacturers of miscellaneous electrical products n.e.s. – Fabricants de produits électriques divers, n.e.s.				3399			
17 – NON-METALLIC MINERAL PRODUCTS INDUSTRIES – FABRICATION DE PRODUITS MINÉRAUX NON MÉTALLIQUES							
Clay products manufacturers (from domestic clays) – Fabricants de produits en argile (de provenance canadienne)			3511				
Clay products manufacturers (from imported clays) – Fabricants de produits en argile (importée)				3512			
Cement manufacturers – Fabricants de ciment				352			
Stone products manufacturers – Fabricants de produits en pierre				353			
Concrete pipe manufacturers – Fabricants de tuyaux en béton				3541			
Manufacturers of structural concrete products – Fabricants d'éléments de structure en béton				3542			
Concrete products manufacturers n.e.s. – Fabricants de produits en béton (n.e.s.)				3549			
Ready-mix concrete manufacturers – Fabricants de béton préparé				355			
Glass manufacturers – Fabricants de verre					3561		
Glass products manufacturers – Fabricants d'articles en verre					3562		
Abrasives manufacturers – Fabricants d'abrasifs						357	
Lime manufacturers – Fabricants de chaux					358		
Refractories manufacturers – Fabricants de produits réfractaires					3591		
Miscellaneous non-metallic mineral products industries n.e.s. – Industries des produits minéraux non métallique divers, n.e.s.				3599			

See footnote(s) at end of table. – Voir renvoi(s) à la fin du tableau.

TABLE 8. Industries classified by Economic Use Groups – Concluded
 TABLEAU 8. Industries classées selon les groupes économiques d'utilisation – fin

Standard Industrial Classification (1970) Classification type des industries (1970)	Economic use groups Groupes économiques d'utilisation						Supplementary classification, automotive products (1) Classification complémentaire, produits de l'automobile (1)
	Non-durable consumer goods Biens de consommation non durables	Durable consumer goods Biens de consommation durables	Machinery and equipment Machine et matériel	Construction materials and components Matériaux et éléments de construction	Other intermediate goods and supplies Autres produits et fournitures intermédiaires	Export-based Orientées vers l'exportation	
	industry number	numéro de l'industrie					
18 – PETROLEUM AND COAL PRODUCTS INDUSTRIES – FABRICATION DE PRODUITS DU PÉTROLE ET DU CHARBON							
Petroleum refining – Raffinage de pétrole	3651						3651
Manufacturers of lubricating oils and greases – Fabrication d'huiles et graisses lubrifiantes					3652		3652
Miscellaneous petroleum and coal products industries – Fabricants de dérivés divers du pétrole et du charbon				369			
19 – CHEMICAL AND CHEMICAL PRODUCTS INDUSTRIES – INDUSTRIE CHIMIQUE							
Manufacturers of mixed fertilizers – Fabricants d'engrais composés					372		
Manufacturers of plastics and synthetic resins – Fabricants de matières plastiques et de résines synthétiques					373		
Manufacturers of pharmaceuticals and medicines – Fabricants de produits pharmaceutiques et de médicaments	374						
Paint and varnish manufacturers – Fabricants de peintures et vernis				375			
Manufacturers of soap and cleaning compounds – Fabricants de savon et de produits de nettoyage	376						
Manufacturers of toilet preparations – Fabricants de produits de toilette	377						
Manufacturers of pigments and dry colors – Fabricants de pigments et de colorants secs						3781	
Manufacturers of industrial chemicals (inorganic) n.e.s. – Fabricants de produits chimiques (inorganiques) industriels, n.e.a.						3782	
Manufacturers of industrial chemicals (organic) n.e.s. – Fabricants de produits chimiques (organiques) industriels, n.e.a.						3783	
Manufacturers of printing inks – Fabricants d'encre d'imprimerie						3791	
Miscellaneous chemical industries, n.e.s. – Fabricants de produits chimiques divers, n.e.a.						3799	
20 – MISCELLANEOUS MANUFACTURING INDUSTRIES – INDUSTRIES MANUFACTURIÈRES DIVERSES							
Instrument and related products manufacturers – Fabricants d'instruments et produits similaires			3911				
Clock and watch manufacturers – Fabricants de montres et horloges		3912					
Orthopaedic and surgical appliance manufacturers – Fabricants d'appareils orthopédiques et chirurgicaux		3913					
Ophthalmic goods manufacturers – Fabricants d'articles ophtalmiques		3914					
Dental laboratories – Ateliers de mécanicien-dentiste		3915					
Jewellery and silverware industry – Fabrication de bijouterie et d'orfèvrerie		392					
Sporting goods manufacturers – Fabricants d'articles de sport		3931					
Toys and games manufacturers – Fabricants des jouets et jeux		3932					
Signs and displays industry – Fabrication d'enseignes et étalages			397				
Broom, brush and mop manufacturers – Fabricants de balais, de brosses et de balais à franges	3991						
Button, buckle and fastener manufacturers – Fabricants de boutons, de boucles et d'agrafes					3992		
Floor tile, linoleum and coated fabrics manufacturers – Fabricants de carreaux, de dalles, de linoléum et de tissus enduits					3993		
Sound recording and musical instrument manufacturers – Enregistrement du son et fabrication d'instruments de musique		3994					
Stamp and stencil (rubber & metal) manufacturers – Fabricants de tampons et de pochoirs (en caoutchouc ou en métal)					3995		
Pen and pencil manufacturers – Fabricants de stylos et de crayons	3996						
Typewriter supplies manufacturers – Fabricants de fournitures pour la dactylographie					3997		
Finishing and dyeing – Apprêtage et teinture de fourrure					3998		
Other miscellaneous manufacturing industries – Autres industries manufacturières diverses					3999		

(1) These industries are also included in the appropriate economic use group. – Les industries sont aussi comprises dans leur groupe économique d'utilisation.

CONCEPTS AND METHODS

Inventories, shipments and orders values in this publication are monthly projections of annual census of manufactures values based on returns from a stratified, systematic sample of manufacturing establishments. The data in the April 1977 publication are the first to be adjusted to the 1974 census. Values for years prior to and including 1974 have been benchmarked to the relevant census and the aggregate of monthly shipments in those years should correspond with published census values. Because the monthly estimates subsequent to 1974 are projections these totals are subject to adjustment when more recent census data become available. Inventory estimates for December, published here, differ from year-end census values to the extent that census totals include individual establishment reports for fiscal years that may end on dates other than December 31. In addition, some components of inventory are included in the monthly survey's benchmark value that may not be included in census inventories. Unfilled orders are published for industries where maintenance of a continuing record of the value of an establishment's backlog is a normal part of the accounting procedure.

The population is divided into groups of large, medium and small establishments according to the total value of shipments reported for the census year. Monthly values are sought for all large establishments and a sample is chosen separately for each of the other two groups. Sample unit values are weighted according to the inverse of their probability of selection. This sample is revised annually in accordance with the census base. To facilitate timely response from company accounting departments, combination reports are accepted from companies with more than one establishment. Estimates of current values are accepted from establishments where the inventory and unfilled orders levels are not measured at the end of each accounting period. There are about 10,000 establishments in the reporting panel.

Isolation of component values of inventory by level of fabrication in each industry, where possible, is important for economic studies as well as for derivation of production values. To facilitate this, respondents are asked to report their book values of raw materials, work in process, finished products and progress payments separately. The inventory levels are calculated on a Canada-wide basis, not by province.

Both inventory held and inventory owned are published. The difference, inventory held but not owned, is the value of progress payments received by manufacturers for partially completed items such as aircraft, ships or structures using fabricated steel. As work proceeds on such items, total inventory values increase until the time of delivery. By deducting the balance or progress payments on manufacturers' books from total inventory, the value of manufacturer's investment in inventory is derived. At the same time, by reflecting the receipt of progress payments in shipments each month, it is possible to reduce the distortion in the affected series that would be caused when

CONCEPTS ET MÉTHODES

Les chiffres sur les stocks, les livraisons et les commandes qui figurent dans cette publication sont des projections mensuelles des résultats du recensement annuel des manufactures établies à partir des déclarations d'un échantillon stratifié et systématique d'établissements manufacturiers. Les données que contient la publication d'avril 1977 sont les premières qui soient ajustées en fonction du recensement de 1974. Les chiffres pour les années jusqu'à 1974 inclusivement ont été raccordés aux recensements en cause et la somme des livraisons mensuelles de ces années doit être égale aux résultats de recensements qui ont été publiés. Comme les estimations mensuelles postérieures à 1974 sont des projections, elles pourront être rectifiées lorsqu'on disposera des données de recensement plus récentes. Les estimations sur les stocks publiées dans ce bulletin sont celles de décembre; elles diffèrent donc des chiffres du recensement se rapportant à la fin de l'année dans la mesure où les totaux du recensement comprennent les déclarations de certains établissements pour des années financières qui peuvent prendre fin à d'autres dates qu'au 31 décembre. En outre, certains éléments des stocks compris dans la valeur-repère de l'enquête mensuelle peuvent ne pas être compris dans les stocks du recensement. Les commandes en carnet sont publiées pour les industries où la comptabilité normale prévoit de consigner la valeur des commandes en souffrance des établissements d'une manière suivie.

La population se divise en trois groupes d'établissements (grands, moyens et petits) suivant la valeur totale des livraisons déclarées pour l'année de recensement. On demande des déclarations mensuelles à tous les grands établissements et on tire un échantillon séparé pour chacun des deux autres groupes. Les valeurs de l'échantillon sont pondérées en relation inverse de la probabilité qu'elles soient choisies. Cet échantillon est révisé annuellement suivant les résultats du recensement. Dans le but d'aider les services de comptabilité des sociétés à envoyer leurs déclarations à temps, Statistique Canada accepte une déclaration globale pour les sociétés ayant plus d'un établissement et une estimation des chiffres courants pour les établissements dont les stocks et les commandes en carnet ne sont pas recensés à la fin de chaque exercice comptable. On compte environ 10,000 établissements qui produisent des déclarations.

Il est important d'isoler les chiffres des éléments des stocks selon le stade de fabrication dans chaque industrie, lorsque c'est possible, afin de faire des études économiques et des extrapolations des chiffres de production. À cet effet, on demande aux enquêtés de déclarer séparément la valeur comptable de leur matières, de leurs produits en cours, de leurs produits finis et de leurs acomptes à valoir. Les niveaux des stocks sont calculés pour l'ensemble du Canada et non au niveau provincial.

On publie la valeur des stocks détenus et des stocks possédés. La différence entre les deux donne la valeur des acomptes versés par les fabricants sur des produits dont la fabrication n'est qu'en partie achevée comme les avions, les bateaux ou des constructions qui utilisent des semi-produits en acier. À mesure que la fabrication de ces produits avance, la valeur globale des stocks augmente jusqu'au moment de la livraison. En déduisant le solde des acomptes comptabilisés par les fabricants de l'ensemble des stocks, on obtient la somme investie dans les stocks par les fabricants. De même, en tenant compte des acomptes à valoir dans les livraisons mensuelles, on peut réduire la distorsion qui surviendrait dans les séries en

responding companies finally treat such items of relatively high value as completed sales.

Most establishments that maintain order books strike a value of unfilled orders at the end of each accounting period. The survey seeks this value which is defined as orders received but not shipped or treated as a sale whether or not work has been done on them or they can be filled from existing stocks. No estimate of this value is made for those industries where orders are customarily filled as received from stocks on hand and orders books are, therefore, not generally maintained.

New orders, a series of considerable economic interest, is a residual value derived from shipments and unfilled orders. All shipments within any month result from an order received either during that month or at some earlier time. Because unfilled orders are measured, the net orders are the total shipments within any month plus the change in the total of unfilled orders from the end of the previous month to the end of the month under review.

Because a constant sample is used between census revision, values must be imputed for each establishment if no response has been received by compilation time. This is largely done by mechanical methods which take into account the activity of similar establishments from which reports have been received. Calculation of revised estimates for the immediately prior month in conjunction with preliminary estimates for the immediately prior month in conjunction with preliminary estimates from the current month permits use of values reported too late for the first compilation. When respondents report values for periods earlier than that of the revised current estimates, the responses are used to correct the trends when the series are updated to new census benchmarks.

Definitions, classifications and groupings are taken from the census of manufactures.

The January, 1973 issue of this publication contains a more detailed description of the concepts and survey methods from these series.

Historical Series

Major series published in this issue are stored in CANSIM, the computerized time series data bank of Statistics Canada. All or any part of these series may be purchased on magnetic tape or as computer print-outs. For further information direct inquiries to:

General Time Series Staff,
Statistics Canada,
Ottawa, Ontario, K1A 0Z8

cause au moment où les sociétés observées considèrent en fin de compte des produits d'une valeur relativement grande comme des ventes achevées.

La plupart des établissements qui tiennent des carnets de commandes établissent la valeur des commandes en carnet à la fin de chaque exercice comptable. Lors de l'enquête, nous demandons cette valeur, qui est considérée comme commandes reçues mais non encore expédiées, que des travaux aient été effectués ou non à leur égard, lorsque la commande peut être honorée à partir des stocks existants. Cette valeur n'est pas estimée dans le cas des entreprises qui exécutent habituellement les commandes dès réceptions, à partir de leurs stocks et qui par conséquent ne tiennent pas de carnet de commande.

Les séries sur les nouvelles commandes, qui présentent beaucoup d'intérêt du point de vue économique, donnent la valeur résiduelle établie à partir des livraisons et des commandes en carnet. Toutes les livraisons effectuées au cours d'un mois donné résultent d'une commande reçue soit pendant ce mois, soit avant. Tant donné qu'on évalue les commandes en carnet, les nouvelles commandes représentent le total des livraisons au cours d'un mois donné plus la différence entre le total des commandes en carnet à la fin du mois précédent et le total des commandes en carnet à la fin du mois observé.

Étant donné qu'un échantillon constant est utilisé entre les révisions censitaires, il faut imputer des données pour chaque établissement lorsqu'on n'a pas les déclarations au moment de l'exploitation des données. L'imputation des données se fait surtout par des moyens mécaniques qui tiennent compte de l'activité d'établissements semblables qui ont fait parvenir des déclarations. Le calcul des estimations révisées pour le mois précédent et des estimations préliminaires pour le mois observé permet d'utiliser les données déclarées trop tard pour la première compilation. Lorsque les répondants déclarent les chiffres correspondants aux périodes antérieures à celle des estimations révisées actuelles, les réponses servent à corriger les tendances lorsque les séries sont mises à jour d'après les nouvelles données repère du recensement.

Les définitions, les classifications et les groupes sont ceux du recensement des manufactures.

Le numéro de janvier 1973 de cette publication contient une description plus détaillée des concepts et des méthodes d'enquête de cette série.

Series chronologiques

Les séries importantes publiées dans cette livraison sont stockées dans le CANSIM, banque électronique de données sur les séries chronologiques de Statistique Canada. On peut acheter toutes ces séries ou une partie d'entre elles sur bandes magnétiques ou sous forme d'états mécanographiques. Pour tout renseignement complémentaire, s'adresser au:

Service des séries chronologiques générales
Statistique Canada
Ottawa (Ontario) K1A 0Z8

Seasonal Adjustment

The seasonal adjustment method applied to the series is a computerized ratio-to-moving average method in use at Statistics Canada. It is the standard computer program to apply the X-11 version of the U.S. Bureau of the Census Method II.

Some series containing no significant seasonality or very high irregularity have not been seasonally adjusted. In these cases, unadjusted values are repeated in the tables of seasonally adjusted data. See footnotes for series affected.

Months for Cyclical Dominance

The MCD or months for cyclical dominance values at the head of each column of seasonally adjusted values indicates the smallest span of months for which the average change in the cyclical factor is greater than that for the irregular factor. For the smoothest series the MCD is one, for the most erratic series it is six. Application of a moving average of the period of the MCD will tend to smooth irregular movements that may obscure the underlying trend-cycle.

Désaisonnalisation

On désaisonnalise des séries en calculant par ordinateur le rapport à la moyenne mobile, suivant les méthodes utilisées à Statistique Canada. Il s'agit en l'occurrence du programme normalisé qui sert à appliquer les versions X-11 de la méthode II du *U.S. Bureau of the Census*.

Pour quelques séries particulières, il n'y a pas de saisonnalité d'importance, ou il y a trop d'irrégularité. Ces séries n'ont pas été désaisonnalisées. Pour ces cas, les valeurs, sans désaisonnalisation ont été répétées dans les tableaux des séries désaisonnalisées. Voir renvois pour les séries affectées.

Mois de dominance cyclique

Les valeurs de M.D.C. (mois de dominance cyclique) en tête de chaque colonne de valeurs désaisonnalisées indiquent le plus petit nombre de mois pour lequel la variation moyenne du facteur cyclique est plus grande que celle du facteur d'irrégularité. Le M.D.C. est de un pour les séries les plus régulières et de six pour les plus fluctuantes. L'application d'une moyenne mobile de la période des M.D.C. aidera à lisser les mouvements irréguliers qui pourraient masquer la tendance cyclique implicite.

FOOTNOTES

RENOIS

Table 1

- (1) Prince Edward Island, Yukon and Northwest Territories are not published separately. They are included in the total for Canada.

Table 3

- (1) The value of Unfilled Orders and therefore, of New Orders for industries in Major Groups - 1, 2, 6, 8, 9, 10, 11, 17, 18 and 19 is small and sample coverage is not adequate to provide separate estimates for them.
- (2) The series for raw materials in the petroleum industries, goods in process in rubber and plastic products industries and furniture and fixture industries and inventory held but not owned in the transportation and electrical products industries contain no significant seasonality. In the table of seasonally adjusted series, the unadjusted values are repeated. Any small differences between the unadjusted and adjusted values are due to slightly differing rounding techniques. Other data in the table have been seasonally adjusted.
- (3) The value of inventory held but not owned in this group is very small, and sample coverage is not adequate to provide separate data. Estimates for this type of inventory are included with Total Inventory Held; for all practical purposes this can be considered the equivalent of Inventory Owned.

Table 4

- (1) The value of inventory held but not owned in this group is very small, and sample coverage is not adequate to provide separate data. Estimates for this type of inventory are included with total inventory held; for all practical purposes this can be considered the equivalent of inventory owned.

Note: Figures may not add due to rounding.

Tableau 1

- (1) L'Île-du-Prince Édouard, le Yukon et les Territoires du Nord-Ouest ne sont pas publiés séparément; ils sont inclus dans le total pour le Canada.

Tableau 3

- (1) Pour ce qui est des industries comprises dans les groupes 1, 2, 6, 8, 9, 10, 11, 17, 18 et 19, la valeur des commandes en carnet et, par conséquent, celle des nouvelles commandes est faible. La portée restreinte de l'échantillon ne permet pas de faire des estimations distinctes dans ces deux cas.
- (2) La série des matières brutes dans l'industrie pétrolière, des biens en cours de transformation dans l'industrie du caoutchouc et des produits en matière plastique et l'industrie du meuble et des articles d'ameublement et des stocks détenus mais non possédés dans l'industrie des transports et des produits électriques ne présente aucune tendance saisonnière importante. Le tableau de la série désaisonnalisée répète donc les valeurs non corrigées. Les différences minimales entre les séries sont attribuables aux deux techniques d'arrondissement. On a procédé à la désaisonnalisation des autres chiffres du tableau.
- (3) La valeur des stocks détenus mais non possédés de ce groupe est très faible et la portée restreinte de l'échantillon ne permet pas de fournir des données distinctes. Les estimations visant ce genre de stocks sont comprises dans l'ensemble des stocks détenus; en pratique, on peut considérer ce poste comme l'équivalent des stocks possédés.

Tableau 4

- (1) La valeur des stocks détenus mais non possédés de ce groupe est très faible et la portée restreinte de l'échantillon ne permet pas de fournir des données distinctes. Les estimations visant ce genre de stocks sont comprises dans l'ensemble des stocks détenus; en pratique, on peut considérer ce poste comme l'équivalent des stocks possédés.

Nota: Les chiffres ne totaliseront peut-être pas en raison de l'arrondissement.



STATISTICS CANADA LIBRARY
BIBLIOTHÈQUE STATISTIQUE CANADA



1010647523