

C-2

Inventories, shipments and orders in manufacturing industries

Stocks, livraisons et commandes des industries manufacturières

DECEMBER 1977

DÉCEMBRE 1977

STATISTICS STATISTIQUES
CANADA CANADA

MAR 21 1978

LIBRARY
BIBLIOTHÈQUE

STATISTICS CANADA — STATISTIQUE CANADA

Manufacturing and Primary Industries Division — Division des industries manufacturières et primaires

INVENTORIES, SHIPMENTS AND ORDERS IN MANUFACTURING INDUSTRIES

(Projected from 1974 Census of Manufacturers benchmarks with adjustment of 1975
shipments estimates to preliminary census data for that year)

STOCKS, LIVRAISONS ET COMMANDES DES INDUSTRIES MANUFACTURIÈRES

(Projections effectuées à partir des données de référence du recensement des
manufactures de 1974 et rectifications aux estimations des livraisons de 1975
par rapport aux données préliminaires de recensement pour cette année)

DECEMBER - 1977 - DÉCEMBRE

Published by Authority of
The Minister of Industry, Trade and Commerce

Publication autorisée par
le ministre de l'Industrie et du Commerce

March - 1978 - Mars
5-3302-601

Price—Prix: 55 cents
\$5.50 a year—par année

Vol. 31—No. 12

Statistics Canada should be credited when reproducing or quoting any part of this document
Reproduction ou citation autorisées sous réserve d'indication de la source; Statistique Canada

Ottawa

SYMBOLS

The following standard symbols are used in Statistics Canada publications:

- . . figures not available.
- . . . figures not appropriate or not applicable.
- nil or zero.
- - amount too small to be expressed.
- p preliminary figures.
- r revised figures.
- x confidential to meet secrecy requirements of the Statistics Act.

SIGNES CONVENTIONNELS

Les signes conventionnels suivants sont employés uniformément dans les publications de Statistique Canada:

- . . nombres indisponibles.
- . . . n'ayant pas lieu de figurer.
- néant ou zéro.
- - nombres infimes.
- p nombres provisoires.
- r nombres rectifiés.
- x confidentiel en vertu des dispositions de la Loi sur la statistique relatives au secret.

TABLE OF CONTENTS

	Page
Highlights (Charts and Text)	4
Table	
1. Estimated Value of Shipments in All Manufacturing Industries, by Province of Origin	7
2. Estimated Value of Shipments, Orders and Inventory in All Manufacturing Industries	8
3. Estimated Value of Shipments, Orders and Inventory in Manufacturing Industries, grouped according to the Standard Industrial Classification:	
Non-Durable - Groups 1, 2, 3, 4, 5, 6, 7, 10, 11, 18, 19 and 20	9
Durable - Groups 8, 9, 12, 13, 14, 15, 16 and 17	10
Group	
1 - Food and Beverage Industries	11
2 - Tobacco Products Industries	12
3 - Rubber and Plastics Products Industries	13
4 - Leather Industries	14
5 - Textile Industries	15
6 - Knitting Mills	16
7 - Clothing Industries	17
8 - Wood Industries	18
9 - Furniture and Fixture Industries	19
10 - Paper and Allied Industries	20
11 - Printing, Publishing and Allied Industries	21
12 - Primary Metal Industries	22
13 - Metal Fabricating Industries (except Machinery and Transportation Equipment Industries)	23
14 - Machinery Industries (except Electrical Machinery)	24
15 - Transportation Equipment Industries	25
16 - Electrical Products Industries	26
17 - Non-metallic Mineral Products Industries	27
18 - Petroleum and Coal Products Industries	28
19 - Chemical and Chemical Products Industries	29
20 - Miscellaneous Manufacturing Industries	30
4. Estimated Value of Shipments, Orders and Inventory in Manufacturing Industries, grouped according to Economic Use Classification:	
Non-durable Consumer Goods Industries	31
Durable Consumer Goods Industries	32
Machinery and Equipment Industries	33
Construction Materials and Component Industries	34
Other Intermediate Goods and Supplies Industries	35
Export-based Industries	36
Supplementary Classification - Automotive Products Industries	37
5. Estimated Value of Shipments, by Industry Group and Province	38
6. Estimated Value of Shipments, Orders and Inventories in Selected Individual Industries	42
7. Ratios of Total Inventory Owned and Finished Products to Shipments by Industry Groups (Based on Seasonally Adjusted Estimates)	54
8. Industries classified by Economic Use Group	55
Concepts and Methods	60

TABLE DES MATIÈRES

	Page
Points saillants (graphiques et texte)	4
Tableau	
1. Valeur estimative des livraisons de toutes les industries manufacturières, par province d'origine	7
2. Valeur estimative des livraisons, commandes et stocks des industries manufacturières	8
3. Valeur estimative des livraisons, commandes et stocks des industries manufacturières groupées d'après la Classification type des industries:	
Biens non durables - groupes 1, 2, 3, 4, 5, 6, 7, 10, 11, 18, 19 et 20	9
Biens durables - groupes 8, 9, 12, 13, 14, 15, 16 et 17	10
Groupe	
1 - Industrie des aliments et boissons	11
2 - Industrie du tabac	12
3 - Industrie du caoutchouc et des produits en matière plastique	13
4 - Industrie du cuir	14
5 - Industrie textile	15
6 - Bonneterie	16
7 - Industrie de l'habillement	17
8 - Industrie du bois	18
9 - Industrie du meuble et des articles d'ameublement	19
10 - Industrie du papier et activités annexes	20
11 - Imprimerie, édition et activités annexes	21
12 - Première transformation des métaux	22
13 - Fabrication de produits en métal (sauf machines et équipement de transport)	23
14 - Fabrication de machines (sauf électriques)	24
15 - Fabrication d'équipement de transport	25
16 - Fabrication de produits électriques	26
17 - Fabrication de produits minéraux non métalliques	27
18 - Fabrication de produits du pétrole et du charbon	28
19 - Industrie chimique	29
20 - Industries manufacturières diverses	30
4. Valeur estimative des livraisons, commandes et stocks des industries manufacturières groupées d'après la classification économique en fonction de l'utilisation:	
Industries des biens de consommation non durables	31
Industries des biens de consommation durables	32
Industries des machines et du matériel	33
Industries des matériaux et des éléments de construction	34
Industries des autres produits et fournitures intermédiaires	35
Industries orientées vers l'exportation	36
Classification complémentaire - industries connexes de l'automobile	37
5. Valeur estimative des livraisons, par groupe d'industries et province	38
6. Valeur estimative des livraisons, commandes et stocks de certaines industries particulières	42
7. Rapports du total des stocks possédés et des produits fins aux livraisons, par groupes d'industries (basées sur des chiffres désaisonnalisés)	54
8. Industries classées selon le groupes économiques d'utilisation	55
Concepts et méthodes	60

Manufacturers' Shipments, Inventories and Orders, 1973-1977

Les livraisons, les stocks et les commandes des fabricants, 1973-1977

(Seasonally Adjusted — Chiffres désaisonnalisés)

(Ratio Scale — Échelle semi-logarithmique)

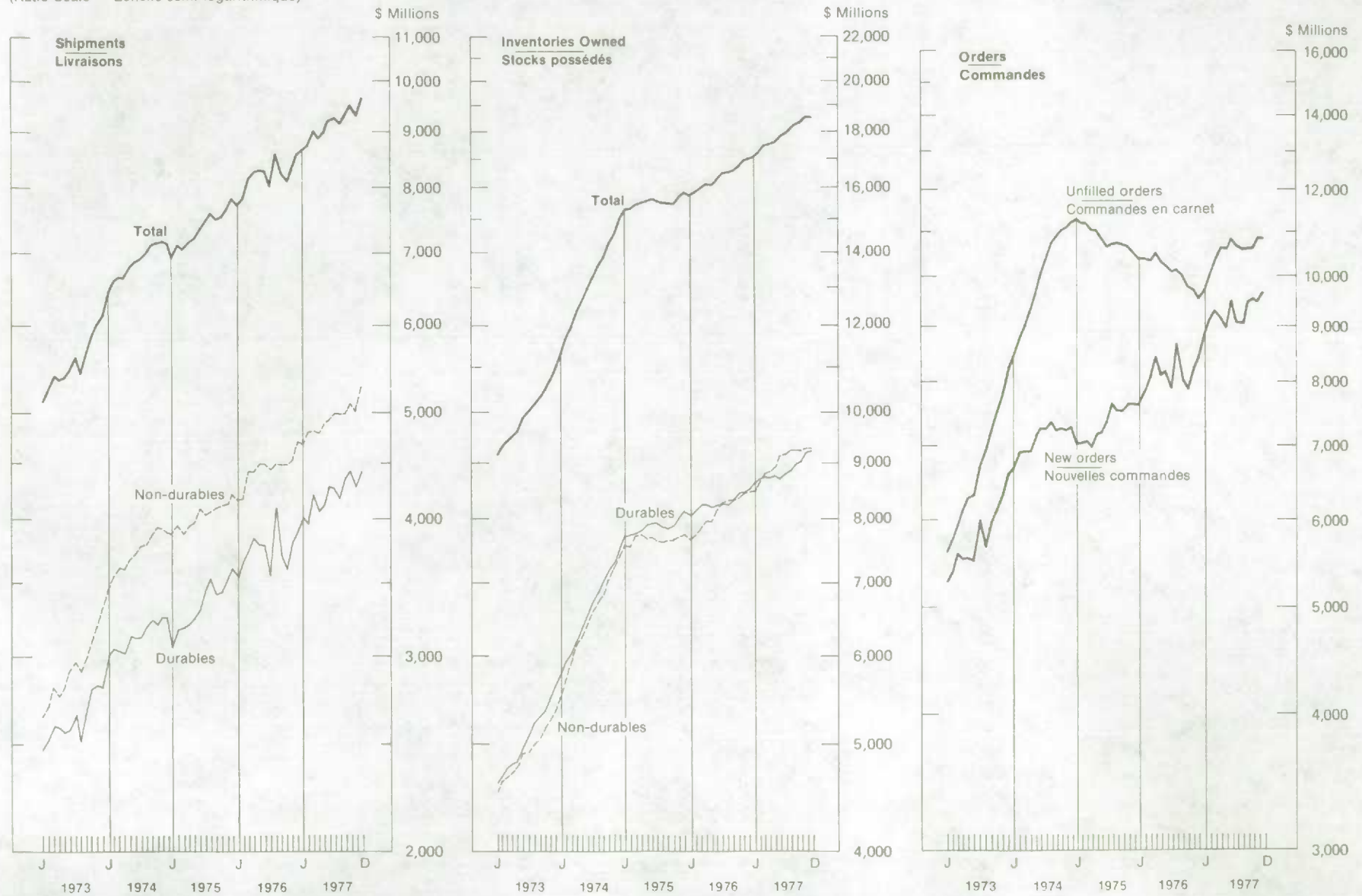

HIGHLIGHTS

POINTS SAILLANTS

DECEMBER — 1977 — DECEMBRE

- The preliminary estimate of manufacturers' shipments in December 1977, seasonally adjusted, was \$9,688.7 million, up 4.1% from the revised November level of \$9,307.8 million. Durable goods industries' shipments rose 2.8% to \$4,412.6 million from \$4,290.5 million and those of non-durable goods industries increased 5.2% to \$5,276.1 million from \$5,017.3 million. The preliminary estimate of the total dollar value of manufacturers' shipments for 1977 is \$109,798.3 million, up 11.4% from the corresponding 1976 value of \$98,597.3 million.
- New orders in all manufacturing industries, seasonally adjusted, rose 2.1% in December to \$9,681.0 million from \$9,482.4 million in November. Durable goods new orders dropped 1.6% to \$4,370.2 million from \$4,442.7 million but non-durable goods new orders increased 5.4% to \$5,310.8 million from \$5,039.7 million. Unfilled orders in December, seasonally adjusted, were estimated at \$10,815.6 million, 0.1% below the revised November value of \$10,823.3 million.
- Total inventory owned, seasonally adjusted, was estimated at \$18,510.2 million, 0.3% below the revised November estimate of \$18,573.1 million. Total inventory held, seasonally adjusted, was estimated at \$19,672.9 million, fractionally below the revised November estimate of \$19,702.9 million with decreases of 0.4% and 1.6% in raw materials and finished products and an increase of 2.0% in goods in process.
- The seasonally-adjusted ratio of total inventory owned to shipments in December was 1.91:1 compared to 2.00:1 (revised) for November. The finished products to shipments ratio was 0.66:1 down from the revised November ratio of 0.70:1.
- Not adjusted for seasonal variation, manufacturers' shipments in December were estimated at \$9,181.2 million, down 6.6% from the revised November value of \$9,828.4 million.
- On estimait à \$9,688.7 millions les livraisons des industries manufacturières en décembre, après désaisonnalisation, soit 4.1% de plus que la valeur révisée de novembre à \$9,307.8 millions. Les livraisons des industries de biens durables ont progressé de 2.8% à \$4,412.6 millions (\$4,290.5 millions en novembre) tandis que celles des industries de biens non durables ont avancé de 5.2%, soit de \$5,017.3 millions à \$5,276.1 millions. Les estimations préliminaires de la valeur totale des livraisons des industries manufacturières en 1977 sont de \$109,798.3 millions, une augmentation de 11.4% comparativement à \$98,597.3 millions en 1976.
- Les nouvelles commandes de l'ensemble des industries manufacturières, après désaisonnalisation, ont augmenté de 2.1% en décembre, passant de \$9,482.4 millions en novembre à \$9,681.0 millions. Les nouvelles commandes de biens durables ont diminué de 1.6%, baissant de \$4,442.7 millions en novembre à \$4,370.2 millions, tandis que les nouvelles commandes de biens non durables ont progressé de 5.4%, de \$5,039.7 millions en novembre à \$5,310.8 millions. En décembre, on estimait à \$10,815.6 millions la valeur des commandes en carnet, soit 0.1% de moins que la valeur révisée de novembre à \$10,823.3 millions.
- Le total des stocks possédés, après désaisonnalisation, était de \$18,510.2 millions, 0.3% de moins que l'estimation révisée de novembre à \$18,573.1 millions. Quant au total des stocks détenus, on l'estimait à \$19,672.9 millions, une perte fractionnaire par rapport à l'estimation révisée de novembre à \$19,702.9 millions, les matières brutes déclinant de 0.4%, les produits finis de 1.6% et les biens en cours de transformation progressant de 2.0%.
- Le rapport désaisonnalisé du total des stocks possédés aux livraisons en décembre était de 1.91:1, comparativement à 2.00:1, après révision en novembre. Le rapport des produits finis aux livraisons était de 0.66:1, en baisse par rapport à celui de novembre (0.70:1, après révision).
- Sans tenir compte des variations saisonnières on estimait à \$9,181.2 millions les livraisons des industries manufacturières en décembre, soit 6.6% de moins que l'estimation révisée de novembre à \$9,828.4 millions.

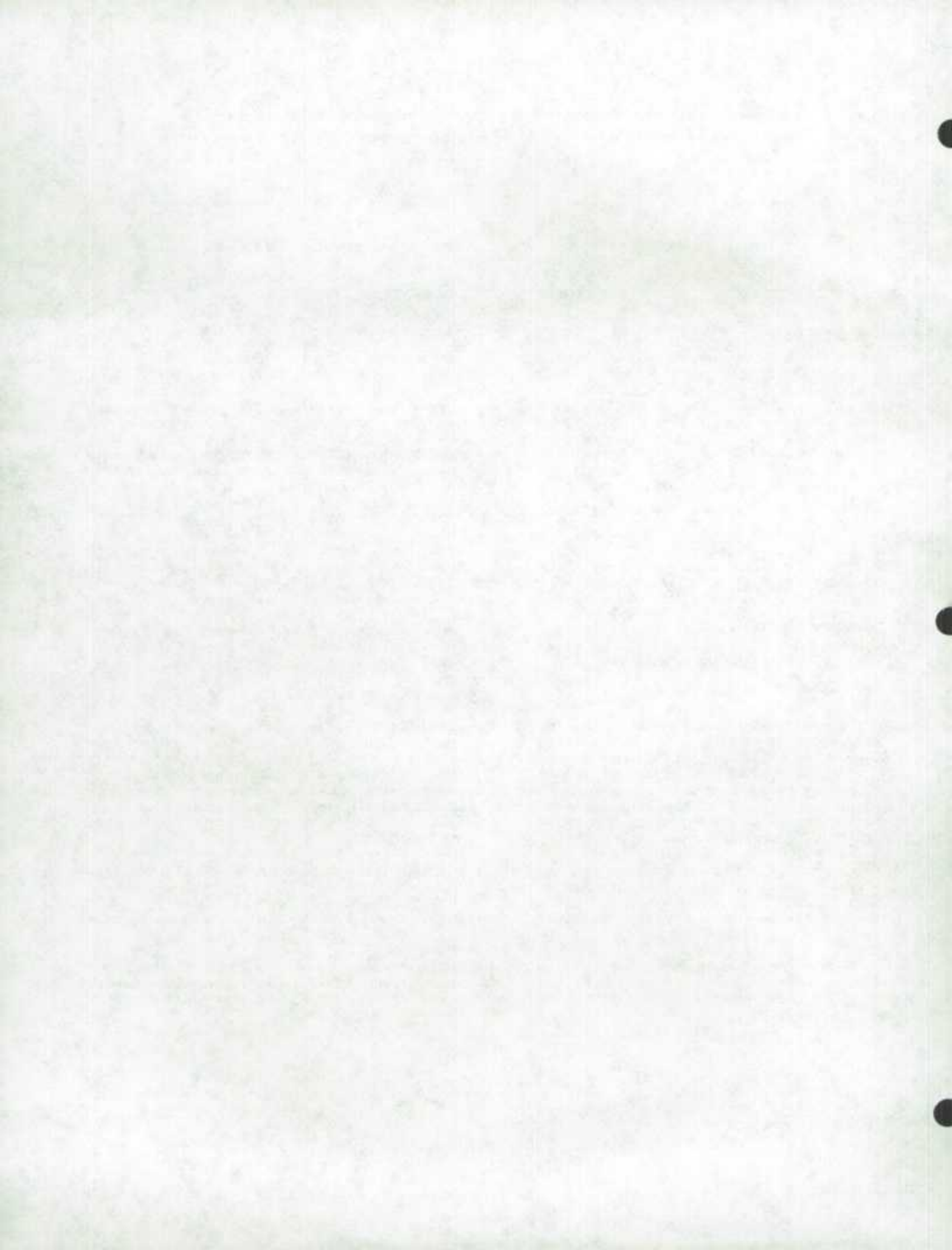

TABLE 1. Estimated Value of Shipments in All Manufacturing Industries, by Province of Origin
 TABLEAU 1. Valeur estimative des livraisons de toutes les industries manufacturières, par province d'origine

Monthly averages and calendar months Moyennes mensuelles et mois civils	Province									
	New- foundland	Nova Scotia	New Brunswick	Québec	Ontario	Manitoba	Saskat- chewan	Alberta	British Columbia	Canada(1)
	Terre- Neuve	Nouvelle- Ecosse	Nouveau- Brunswick						Colombie- Britannique	
	millions of dollars — et millions de dollars									
1974 — Average — Moyenne	59.3	141.3	132.1	1,866.4	3,450.4	190.0	87.1	318.4	617.6	6,871.2
1975 — Average — Moyenne	54.4	151.6	139.3	1,997.4	3,702.4	215.0	97.6	392.2	610.7	7,371.4
1976 — Average — Moyenne	48.8	164.9	155.0	2,149.3	4,190.9	229.0	101.5	439.4	726.5	8,216.4
1976 — January — Janvier	42.8	152.5	136.3	1,887.3	3,645.4	199.9	85.8	387.8	645.0	7,191.4
February — Février	45.7	146.3	129.3	1,972.1	3,860.1	211.7	84.9	402.2	675.2	7,537.0
March — Mars	56.2	175.7	153.8	2,293.1	4,439.3	235.6	95.9	439.4	734.9	8,633.4
April — Avril	47.5	167.9	156.8	2,201.3	4,332.9	229.7	100.3	430.0	743.6	8,419.6
May — Mai	47.3	166.1	165.6	2,219.9	4,420.1	238.6	104.9	462.5	715.2	8,553.5
June — Juin	50.6	177.4	167.2	2,288.4	4,610.2	256.0	106.9	465.1	748.6	8,883.2
July — Juillet	48.4	159.2	154.3	1,937.8	3,664.0	226.4	105.0	444.0	708.7	7,460.4
August — Août	47.1	159.6	158.7	2,098.5	4,007.4	228.6	120.1	438.5	754.3	8,025.7
September — Septembre	53.9	162.4	160.4	2,230.3	4,427.1	238.7	121.1	451.2	750.8	8,607.5
October — Octobre	43.5	161.0	149.3	2,204.5	4,192.7	226.7	101.9	454.0	755.3	8,299.6
November — Novembre	52.4	177.0	161.1	2,264.7	4,487.9	237.0	97.9	453.5	751.2	8,692.9
December — Décembre	50.4	173.8	166.7	2,193.8	4,204.3	219.3	93.7	445.4	735.9	8,293.0
Total	585.9	1,978.8	1,859.4	25,791.6	50,291.4	2,748.2	1,218.5	5,273.4	8,718.6	98,597.3
1977 — January — Janvier	43.6	163.3	154.5	2,060.4	4,065.8	207.3	99.8	422.9	723.5	7,949.6
February — Février	44.5	168.5	172.0	2,136.9	4,234.2	224.3	98.2	444.0	731.4	8,263.2
March — Mars	48.7	185.9	182.3	2,434.7	5,036.4	260.1	107.6	484.3	878.3	9,626.9
April — Avril	46.2	174.9	169.2	2,207.9	4,641.6	242.3	105.0	463.5	854.7	8,915.5
May — Mai	58.4	179.4	178.5	2,337.9	4,826.4	245.2	114.2	508.5	879.5	9,340.4
June — Juin	60.8	185.7	179.6	2,491.4	5,116.7	258.7	122.2	544.5	889.5	9,863.6
July — Juillet	59.7	174.2	170.5	2,182.8	4,104.1	243.3	115.1	529.9	833.9	8,428.8
August — Août	62.1	190.5	173.9	2,396.4	4,220.6	255.0	132.6	559.8	878.1	8,882.3
September — Septembre	56.8	195.5	191.3	2,468.9	4,943.3	257.9	121.2	560.5	905.2	9,714.1
October — Octobre	59.2	192.1	166.0	2,496.7	5,035.1	245.4	123.9	567.4	906.9	9,804.2
November(r) — Novembre(r)	61.8	209.9	182.4	2,478.9	5,121.2	245.1	114.5	526.5	873.7	9,828.4
December(p) — Décembre(p)	54.5	205.2	178.6	2,452.4	4,547.8	245.5	103.6	506.6	874.7	9,181.2
Total										
1977 — Year-to-date — Total cumulatif	656.4	2,225.1	2,098.8	28,145.3	55,883.3	2,929.8	1,357.7	6,118.4	10,229.3	109,798.3
1976 — Year-to-date — Total cumulatif	585.9	1,978.8	1,839.4	25,791.6	50,291.4	2,748.2	1,218.5	5,273.4	8,717.6	98,597.3
Per cent change — Variation en pourcentage										
Current month/prior month — Mois courant/mois précédent	- 11.9	- 2.3	- 2.0	- 1.1	- 11.2	+ 0.2	- 9.5	- 3.8	+ 0.1	- 6.6
Current month — 1977/1976 — Mois courant	+ 8.1	+ 18.1	+ 7.1	+ 11.8	+ 8.2	+ 11.9	+ 10.6	+ 13.7	+ 18.9	+ 10.7
Year-to-date — 1977/1976 — Total cumulatif	+ 12.0	+ 12.4	+ 12.9	+ 9.1	+ 11.1	+ 6.6	+ 11.4	+ 16.0	+ 17.3	+ 11.4

See footnotes on page 63. — Voir notes à la page 63.

TABLE 3. Estimated Value of Shipments, Orders and Inventory in Manufacturing Industries grouped according to the Standard Industrial Classification

TABLEAU 3. Valeur estimative des livraisons, commandes et stocks des industries manufacturières groupées d'après la classification type des industries

Non-durable - Includes Groups 1,2,3,4,5,6,7,10,11,18,19 and 20

Biens non durables - Comprendant les groupes 1,2,3,4,5,6,7,10,11,18,19 et 20

Date	Shipments Livraisons	New orders received during month Nouvelles commandes reçues au cours du mois	Unfilled orders at end of month Commandes en carnet à la fin du mois	All inventory held at end of month Ensemble des stocks détenus à la fin du mois			Inventory held but not owned Stocks détenus mais non possédés	Total inventory owned Total stocks possédés
				Raw materials Matières premières	Goods in process Produits en cours	Finished products Produits finis		
				Total				
millions of dollars - en millions de dollars								
Unadjusted for seasonal variation - Chiffres non-désaisonnalisés								
1974 - Average - Moyenne	3,734.7	3,738.8	1,363.5	3,003.0	1,044.3	2,460.5	6,507.8	-
1975 - Average - Moyenne	4,024.8	4,022.0	1,286.0	3,495.2	1,171.4	3,002.2	7,668.9	-
1976 - Average - Moyenne	4,454.4	4,463.3	1,362.0	3,626.6	1,270.8	3,222.8	8,120.3	-
1976 - January - Janvier	3,887.6	3,922.4	1,289.6	3,505.0	1,226.4	2,987.7	7,719.0	7,719.0
February - Février	4,031.1	4,054.5	1,313.0	3,472.4	1,246.8	3,086.8	7,806.0	7,806.0
March - Mars	4,554.9	4,566.5	1,324.6	3,497.1	1,244.5	3,192.4	7,934.1	7,934.1
April - Avril	4,438.3	4,491.5	1,377.7	3,581.6	1,266.1	3,161.5	8,009.2	8,009.2
May - Mai	4,588.3	4,626.7	1,416.1	3,516.0	1,266.2	3,150.1	7,932.3	7,932.3
June - Juin	4,678.6	4,648.9	1,386.4	3,591.2	1,290.8	3,236.6	8,118.5	8,118.5
July - Juillet	4,261.4	4,241.8	1,366.8	3,694.3	1,264.2	3,278.7	8,237.2	8,237.2
August - Août	4,462.0	4,468.7	1,373.5	3,691.3	1,262.2	3,347.4	8,300.9	8,300.9
September - Septembre	4,693.9	4,677.1	1,356.7	3,678.8	1,293.3	3,294.2	8,266.3	8,266.3
October - Octobre	4,581.6	4,620.7	1,395.8	3,690.8	1,282.1	3,291.3	8,264.2	8,264.2
November - Novembre	4,694.4	4,681.3	1,382.6	3,754.0	1,305.8	3,311.3	8,371.1	8,371.1
December - Décembre	4,581.3	4,560.0	1,361.4	3,846.8	1,302.0	3,336.4	8,485.2	8,485.2
Total	53,453.4							
1977 - January - Janvier	4,287.0	4,360.5	1,434.8	3,784.9	1,327.6	3,446.7	8,559.1	8,559.1
February - Février	4,538.1	4,533.5	1,430.2	3,789.8	1,363.2	3,549.0	8,701.9	8,701.9
March - Mars	5,028.8	5,047.4	1,448.8	3,913.3	1,373.2	3,631.1	8,917.6	8,917.6
April - Avril	4,737.2	4,733.0	1,444.6	3,918.5	1,346.5	3,627.4	8,892.3	8,892.3
May - Mai	4,975.4	5,008.8	1,478.1	3,901.6	1,367.5	3,614.1	8,883.2	8,883.2
June - Juin	5,137.5	5,150.4	1,490.9	4,032.5	1,373.5	3,704.2	9,110.3	9,110.3
July - Juillet	4,685.8	4,659.5	1,464.7	4,053.3	1,359.6	3,701.9	9,114.8	9,114.8
August - Août	5,047.7	5,035.9	1,452.9	4,121.0	1,368.8	3,760.7	9,250.5	9,250.5
September - Septembre	5,201.0	5,203.6	1,455.6	4,117.4	1,398.1	3,692.7	9,208.2	9,208.2
October - Octobre	5,221.4	5,233.8	1,467.9	4,121.0	1,394.1	3,615.9	9,131.1	9,131.1
November(r) - Novembre(r)	5,233.2	5,231.2	1,465.9	4,141.7	1,423.6	3,676.1	9,241.3	9,241.3
December(p) - Décembre(p)	5,096.4	5,111.3	1,480.8	4,205.1	1,396.3	3,654.3	9,255.7	9,255.7
Total								
1977 - Year-to-date - Total cumulé	59,189.5							
1976 - Year-to-date - Total cumulé	53,453.4							
Per cent change - Variation en pourcentage								
Current month/prior month - Mois courant/mois précédent	- 2.6	- 2.3	+ 1.0	+ 1.5	- 1.9	- 0.6	+ 0.2	+ 0.2
Current month - 1977/1976 - Mois courant	+ 11.2	+ 12.1	+ 8.8	+ 9.3	+ 7.2	+ 9.5	+ 9.1	+ 9.1
Year-to-date - 1977/1976 - Total cumulé	+ 10.7							
Adjusted for seasonal variation - Chiffres désaisonnalisés								
M.C.D. - M.D.C.	2	2	2	1	1	2	1	1
1976 - January - Janvier	4,160.5	4,173.7	1,308.2	3,449.7	1,218.5	2,992.7	7,660.9	7,660.9
February - Février	4,174.9	4,203.7	1,337.0	3,447.0	1,238.3	3,060.5	7,735.8	7,735.8
March - Mars	4,430.9	4,410.0	1,316.1	3,504.1	1,222.3	3,112.1	7,838.5	7,838.5
April - Avril	4,419.4	4,446.0	1,342.7	3,664.4	1,237.8	3,077.6	7,979.8	7,979.8
May - Mai	4,493.1	4,515.9	1,365.5	3,591.5	1,239.2	3,130.8	7,961.5	7,961.5
June - Juin	4,487.3	4,484.1	1,362.3	3,651.2	1,274.3	3,222.5	8,148.0	8,148.0
July - Juillet	4,443.0	4,424.3	1,343.6	3,669.3	1,278.3	3,325.4	8,273.0	8,273.0
August - Août	4,494.6	4,520.8	1,369.8	3,681.5	1,283.3	3,345.0	8,309.8	8,309.8
September - Septembre	4,484.1	4,508.1	1,393.8	3,675.7	1,314.4	3,322.3	8,312.4	8,312.4
October - Octobre	4,484.9	4,486.3	1,395.2	3,697.1	1,299.9	3,358.8	8,355.8	8,355.8
November - Novembre	4,521.5	4,531.6	1,405.3	3,741.6	1,328.4	3,376.4	8,446.4	8,446.4
December - Décembre	4,695.0	4,691.2	1,401.5	3,755.4	1,330.4	3,398.9	8,484.7	8,484.7
1977 - January - Janvier	4,680.7	4,731.9	1,453.1	3,727.4	1,318.0	3,458.1	8,503.5	8,503.5
February - Février	4,795.4	4,806.3	1,464.0	3,761.7	1,342.7	3,519.8	8,624.2	8,624.2
March - Mars	4,810.9	4,796.9	1,450.0	3,922.5	1,349.4	3,539.2	8,811.1	8,811.1
April - Avril	4,790.4	4,753.9	1,413.5	4,008.2	1,315.7	3,529.5	8,853.4	8,853.4
May - Mai	4,866.2	4,884.7	1,432.0	3,986.3	1,339.2	3,586.3	8,911.8	8,911.8
June - Juin	4,918.4	4,955.8	1,469.4	4,101.8	1,357.3	3,685.0	9,144.1	9,144.1
July - Juillet	4,989.2	4,961.4	1,441.6	4,029.9	1,377.2	3,752.2	9,159.3	9,159.3
August - Août	4,995.5	5,005.7	1,451.8	4,110.7	1,394.0	3,760.0	9,264.7	9,264.7
September - Septembre	4,996.5	5,040.3	1,495.6	4,112.6	1,423.2	3,732.7	9,268.5	9,268.5
October - Octobre	5,118.2	5,091.8	1,469.2	4,125.6	1,416.1	3,699.8	9,241.5	9,241.5
November(r) - Novembre(r)	5,017.3	5,039.7	1,491.6	4,128.7	1,449.5	3,758.8	9,337.0	9,337.0
December(p) - Décembre(p)	5,276.1	5,310.8	1,526.3	4,111.0	1,429.4	3,724.2	9,264.6	9,264.6
Per cent change - Variation en pourcentage								
Current month/prior month - Mois courant/mois précédent	+ 5.2	+ 5.4	+ 2.3	- 0.4	1.4	- 0.9	- 0.8	- 0.8

TABLE 3. Estimated Value of Shipments, Orders and Inventory in Manufacturing Industries grouped according to the Standard Industrial Classification - Continued

TABLEAU 3. Valeur estimative des livraisons, commandes et stocks des industries manufacturières groupées d'après la classification type des industries - suite

Group 1 - Foods and Beverages Industries
Groupe 1 - Industries des aliments et boissons

Date	Shipments Livraisons	New orders received during month(t) Nouvelles commandes reçues au cours du mois(t)	Unfilled orders at end of month(t) Commandes en carnet à la fin du mois(t)	All inventory held at end of month Ensemble des stocks détenus à la fin du mois			Inventory held but not owned Stocks détenus mais non possédés	Total inventory owned Total des stocks possédés	
				Raw materials Matières premières	Goods in process Produits en cours	Finished products Produits finis			
				Total					
millions of dollars - en millions de dollars									
Unadjusted for seasonal variation - Chiffres non-désaisonnalisés									
1974 - Average - Moyenne	1,228.1			754.9	418.3	768.8	1,942.1	-	1,942.1
1975 - Average - Moyenne	1,374.2			799.0	462.0	833.9	2,095.0	-	2,095.0
1976 - Average - Moyenne	1,441.1			763.5	483.2	865.0	2,111.8	-	2,111.8
1976 - January - Janvier	1,284.5			777.8	473.6	832.8	2,084.3	-	2,084.3
February - Février	1,312.8			748.8	476.2	843.1	2,068.1	-	2,068.1
March - Mars	1,411.6			727.5	477.5	850.3	2,055.3	-	2,055.3
April - Avril	1,426.4			752.5	481.3	826.9	2,060.6	-	2,060.6
May - Mai	1,466.6			737.9	480.8	832.2	2,050.8	-	2,050.8
June - Juin	1,530.5			735.1	478.3	840.5	2,053.9	-	2,053.9
July - Juillet	1,441.9			756.3	479.3	840.3	2,075.9	-	2,075.9
August - Août	1,457.7			770.3	477.5	886.0	2,133.8	-	2,133.8
September - Septembre	1,508.5			759.9	497.9	922.6	2,180.4	-	2,180.4
October - Octobre	1,480.0			776.0	491.2	916.8	2,184.0	-	2,184.0
November - Novembre	1,488.4			801.5	499.0	919.5	2,220.1	-	2,220.1
December - Décembre	1,484.7			819.6	486.6	869.2	2,175.3	-	2,175.3
Total	17,293.6								
1977 - January - Janvier	1,339.0			805.9	501.0	868.6	2,175.5	-	2,175.5
February - Février	1,411.9			802.5	503.8	871.8	2,178.2	-	2,178.2
March - Mars	1,507.8			833.7	510.8	878.4	2,222.8	-	2,222.8
April - Avril	1,515.5			869.5	509.1	878.4	2,257.1	-	2,257.1
May - Mai	1,643.5			901.0	510.6	877.7	2,289.3	-	2,289.3
June - Juin	1,666.8			893.2	517.8	924.2	2,335.1	-	2,335.1
July - Juillet	1,580.4			923.0	511.6	923.5	2,358.1	-	2,358.1
August - Août	1,644.6			942.0	510.8	973.0	2,425.7	-	2,425.7
September - Septembre	1,710.9			902.1	519.6	984.8	2,406.5	-	2,406.5
October - Octobre	1,683.4			889.2	522.7	972.6	2,384.5	-	2,384.5
November(r) - Novembre(r)	1,692.2			886.5	528.4	975.2	2,390.1	-	2,390.1
December(p) - Décembre(p)	1,698.0			909.3	519.2	918.3	2,346.8	-	2,346.8
Total									
1977 - Year-to-date - Total cumulatif	19,094.0								
1976 - Year-to-date - Total cumulatif	17,293.6								
Per cent change - Variation en pourcentage									
Current month/prior month - Mois courant/mois précédent		+ 0.3		+ 2.6	1.7	5.8	- 1.8		1.8
Current month - 1977/1976 - Mois courant - 1977/1976		+ 14.4		+ 10.9	+ 6.7	+ 5.6	+ 7.9		+ 7.9
Year-to-date - 1977/1976 - Total cumulatif		+ 10.4							

Adjusted for seasonal variation - Chiffres désaisonnalisés

M.C.D. - M.C.C.	3	2	1	2	1	1
1976 - January - Janvier	1,423.9	747.7	471.0	826.2	2,044.9	2,044.9
February - Février	1,402.8	752.5	472.3	841.2	2,066.0	2,066.0
March - Mars	1,435.8	750.1	468.1	869.2	2,087.4	2,087.4
April - Avril	1,458.7	762.4	471.2	851.7	2,105.3	2,105.3
May - Mai	1,454.6	763.3	477.1	873.7	2,114.3	2,114.3
June - Juin	1,469.9	759.6	480.9	890.3	2,130.8	2,130.8
July - Juillet	1,427.8	759.4	489.3	905.4	2,154.1	2,154.1
August - Août	1,413.1	773.7	490.8	891.5	2,156.0	2,156.0
September - Septembre	1,411.0	763.8	503.2	884.6	2,151.6	2,151.6
October - Octobre	1,420.5	766.3	490.4	856.0	2,112.7	2,112.7
November - Novembre	1,430.8	771.7	498.7	848.8	2,119.2	2,119.2
December - Décembre	1,497.1	772.7	487.5	850.7	2,110.9	2,110.9
1977 - January - Janvier	1,518.2	774.7	498.1	861.6	2,134.4	2,134.4
February - Février	1,541.2	806.6	500.0	868.6	2,175.2	2,175.2
March - Mars	1,523.9	858.9	500.6	897.4	2,256.9	2,256.9
April - Avril	1,572.2	904.7	498.2	903.5	2,306.4	2,306.4
May - Mai	1,609.2	932.7	507.0	920.4	2,360.1	2,360.1
June - Juin	1,600.1	922.5	520.8	978.5	2,421.8	2,421.8
July - Juillet	1,594.6	926.8	522.7	994.7	2,444.2	2,444.2
August - Août	1,569.6	946.3	525.3	980.2	2,451.8	2,451.8
September - Septembre	1,600.5	906.9	525.1	945.6	2,377.6	2,377.6
October - Octobre	1,622.2	878.5	521.9	909.4	2,309.8	2,309.8
November(r) - Novembre(r)	1,618.8	853.7	528.0	900.8	2,282.5	2,282.5
December(p) - Décembre(p)	1,733.1	857.0	520.5	898.7	2,276.2	2,276.2
Per cent change - Variation en pourcentage						
Current month/prior month - Mois courant/mois précédent	+ 7.1	+ 0.4	- 1.4	- 0.2	- 0.3	- 0.3

TABLE 3. Estimated Value of Shipments, Orders and Inventory in Manufacturing Industries grouped according to the Standard Industrial Classification - Continued

TABLEAU 3. Valeur estimative des livraisons, commandes et stocks des industries manufacturières groupées d'après la classification type des industries - suite

Group 2 - Tobacco Products Industries

Groupe 2 - Industrie du tabac

Date	Shipments Livraisons	New orders received during month(1) Nouvelles commandes reçues au cours du mois(1)	Unfilled orders at end of month(1) Commandes en carnet à la fin du mois(1)	All inventory held at end of month Ensemble des stocks détenus à la fin du mois			Inventory held but not owned Stocks détenus mais non possédés	Total inventory owned Total des stocks possédés
				Raw materials Matières premières	Goods in process Produits en cours	Finished products Produits finis		
millions of dollars - en millions de dollars								
Unadjusted for seasonal variation - Chiffres non-désaisonnalisés								
1974 - Average - Moyenne	58.7		74.5	5.6	114.3	194.6	-	194.6
1975 - Average - Moyenne	69.3		125.5	6.9	103.9	236.4	-	236.4
1976 - Average - Moyenne	71.2		150.0	7.8	110.5	268.4	-	268.4
1976 - January - Janvier	44.7		136.7	8.5	108.9	254.1	-	254.1
February - Février	61.7		141.5	8.4	118.7	268.6	-	268.6
March - Mars	86.0		157.1	10.3	143.6	311.0	-	311.0
April - Avril	62.3		163.7	9.0	149.3	322.0	-	322.0
May - Mai	137.1		168.1	6.3	109.4	283.8	-	283.8
June - Juin	64.1		165.1	6.5	111.0	282.6	-	282.6
July - Juillet	64.1		161.0	5.7	97.2	263.9	-	263.9
August - Août	61.1		153.3	6.3	88.5	248.1	-	248.1
September - Septembre	65.7		140.9	6.4	87.3	234.6	-	234.6
October - Octobre	53.5		134.3	6.3	93.7	234.2	-	234.2
November - Novembre	61.7		138.2	11.6	106.0	255.8	-	255.8
December - Décembre	96.7		140.6	8.9	113.0	262.5	-	262.5
Total	855.0							
1977 - January - Janvier	55.7		150.2	11.0	128.9	290.1	-	290.1
February - Février	66.6		158.5	8.9	153.5	320.9	-	320.9
March - Mars	133.4		160.8	6.5	138.1	305.3	-	305.3
April - Avril	55.5		156.0	6.5	142.8	305.3	-	305.3
May - Mai	60.7		156.3	6.6	134.1	297.0	-	297.0
June - Juin	80.3		153.3	6.1	129.6	289.0	-	289.0
July - Juillet	64.5		153.3	5.5	114.5	273.3	-	273.3
August - Août	67.9		136.3	6.4	106.9	249.5	-	249.5
September - Septembre	73.5		123.6	6.3	105.7	235.6	-	235.6
October - Octobre	72.0		122.7	9.4	99.4	231.5	-	231.5
November(r) - Novembre(r)	68.5		131.3	8.6	133.3	273.3	-	273.3
December(p) - Décembre(p)	94.2		135.7	7.5	141.0	284.2	-	284.2
Total								
1977 - Year-to-date - Total cumulatif	892.8							
1976 - Year-to-date - Total cumulatif	855.0							
Per cent change - Variation en pourcentage								
Current month/prior month - Mois courant/mois précédent		+ 37.6	+ 3.3	- 12.9	+ 5.8	+ 4.0	-	+ 4.0
Current month - 1977/1976 - Mois courant		- 2.6	- 3.5	- 15.7	+ 24.8	+ 8.3	-	+ 8.3
Year-to-date - 1977/1976 - Total cumulatif		+ 4.4						
Adjusted for seasonal variation - Chiffres désaisonnalisés								
M.C.D. - M.D.C.	6		2	4	4	4		4
1976 - January - Janvier	66.7		139.7	7.0	100.0	246.7	-	246.7
February - Février	70.2		125.0	6.7	103.0	234.7	-	234.7
March - Mars	71.5		138.5	8.1	109.5	256.1	-	256.1
April - Avril	68.8		144.5	8.9	113.2	266.6	-	266.6
May - Mai	75.5		151.0	7.2	105.9	264.1	-	264.1
June - Juin	62.4		152.4	7.5	110.6	270.5	-	270.5
July - Juillet	73.8		156.0	7.1	111.8	274.9	-	274.9
August - Août	74.7		162.3	7.5	109.9	279.7	-	279.7
September - Septembre	66.0		164.9	7.6	113.4	285.9	-	285.9
October - Octobre	71.7		162.6	6.7	115.3	284.6	-	284.6
November - Novembre	69.8		158.8	10.4	120.6	289.8	-	289.8
December - Décembre	78.3		156.0	8.4	117.8	282.2	-	282.2
1977 - January - Janvier	83.5		154.1	9.2	118.6	281.9	-	281.9
February - Février	75.8		140.4	7.1	133.2	280.7	-	280.7
March - Mars	72.7		142.1	5.1	104.8	252.0	-	252.0
April - Avril	61.6		137.8	6.5	107.5	251.8	-	251.8
May - Mai	50.5		140.3	7.6	130.2	278.1	-	278.1
June - Juin	78.3		141.3	7.0	129.4	277.7	-	277.7
July - Juillet	78.8		148.2	7.1	132.2	287.5	-	287.5
August - Août	83.4		144.3	7.7	133.1	285.1	-	285.1
September - Septembre	73.8		144.6	7.6	137.9	290.1	-	290.1
October - Octobre	96.9		148.5	10.1	122.8	281.4	-	281.4
November(r) - Novembre(r)	77.9		150.9	7.7	151.8	310.4	-	310.4
December(p) - Décembre(p)	76.3		150.8	7.1	146.9	304.8	-	304.8
Per cent change - Variation en pourcentage								
Current month/prior month - Mois courant/mois précédent		- 2.1	- 0.1	- 7.8	- 3.2	- 1.8	-	- 1.8

See footnote(s) on page 63. - Voir note(s) à la page 63.

TABLE 3. Estimated Value of Shipments, Orders and Inventory in Manufacturing Industries grouped according to the Standard Industrial Classification - Continued

TABLEAU 3. Valeur estimative des livraisons, commandes et stocks des industries manufacturières groupées d'après la classification type des industries - suite

Group 3 - Rubber and Plastics Products Industries

Groupe 3 - Industrie du caoutchouc et des produits en matières plastiques

Date	Shipments Livraisons	New orders received during month Nouvelles commandes reçues au cours du mois	Unfilled orders at end of month Commandes en carnet à la fin du mois	All inventory held at end of month Ensemble des stocks détenus à la fin du mois				Inventory held but not owned Stocks détenus mais non possédés	Total inventory owned Total des stocks possédés
				Raw materials Matières premières	Goods in process Produits en cours	Finished products Produits finis	Total		
millions of dollars - en millions de dollars									
Unadjusted for seasonal variation - Chiffres non-désaisonnalisés									
1974 - Average - Moyenne	152.8	153.1	96.3	136.8	35.6	156.2	328.6	-	328.6
1975 - Average - moyenne	163.0	162.4	82.4	136.0	41.4	235.8	413.4	-	413.4
1976 - Average - moyenne	191.8	191.6	80.4	139.4	44.8	240.3	424.5	-	424.5
1976 - January - Janvier	157.9	157.3	79.3	133.0	42.5	235.2	410.6	-	410.6
February - Février	173.1	180.6	86.8	134.3	41.8	251.9	428.1	-	428.1
March - Mars	201.0	201.5	87.3	136.7	43.2	252.6	432.5	-	432.5
April - Avril	199.2	205.2	93.4	138.3	43.1	250.4	431.8	-	431.8
May - Mai	195.6	193.3	91.0	136.8	42.4	245.3	424.5	-	424.5
June - Juin	204.6	186.9	73.4	143.0	46.3	246.9	436.2	-	436.2
July - Juillet	172.6	169.1	70.0	147.5	45.0	238.4	430.9	-	430.9
August - Août	178.1	183.9	75.7	147.1	47.2	235.5	429.8	-	429.8
September - Septembre	214.3	208.3	69.7	141.8	48.1	228.5	418.4	-	418.4
October - Octobre	204.1	214.8	80.4	139.7	45.1	225.1	410.0	-	410.0
November - Novembre	216.9	217.0	80.5	139.5	46.3	233.8	419.6	-	419.6
December - Décembre	185.1	181.8	77.2	135.2	46.9	240.5	422.6	-	422.6
Total	2,302.4								
1977 - January - Janvier	184.6	187.7	80.3	136.3	49.6	247.5	433.4	-	433.4
February - Février	201.4	209.7	88.7	142.4	50.9	259.0	452.2	-	452.2
March - Mars	232.0	237.7	94.3	144.6	49.8	269.5	463.8	-	463.8
April - Avril	217.5	216.8	93.6	146.8	48.8	274.9	470.5	-	470.5
May - Mai	221.1	223.8	96.3	143.7	50.0	283.1	476.9	-	476.9
June - Juin	228.1	219.9	88.1	142.2	47.2	277.6	467.0	-	467.0
July - Juillet	183.8	174.4	78.7	146.7	46.6	273.2	466.5	-	466.5
August - Août	188.8	191.0	80.8	149.5	49.7	277.9	477.0	-	477.0
September - Septembre	221.6	218.3	77.5	150.0	49.5	266.6	466.2	-	466.2
October - Octobre	223.1	228.8	83.2	147.4	50.4	253.2	450.9	-	450.9
November (r) - Novembre (r)	230.8	235.6	88.1	144.0	52.3	261.0	457.3	-	457.3
December (p) - Décembre (p)	197.2	199.6	90.5	152.8	49.3	266.6	468.7	-	468.7
Total									
1977 - Year-to-date - Total cumulatif	2,530.0								
1976 - Year-to-date - Total cumulatif	2,302.4								
Per cent change - Variation en pourcentage									
Current month/prior month - Mois courant/mois précédent	-14.6	-15.3	+2.7	+6.1	5.7	+2.2	+2.5	-	+2.5
Current month - 1976/1976 - Mois courant/mois 1976	+6.5	+9.8	+17.2	+13.0	+5.1	+10.9	+10.9	-	+10.9
Year-to-date - 1977/1976 - Total cumulatif	+9.9								
Adjusted for seasonal variation - Chiffres désaisonnalisés(2)									
M.C.D. - M.D.C.	3	3	3	1	1	1	-	1	
1976 - January - Janvier	171.9	168.9	84.7	133.2	42.4	234.1	409.7	-	409.7
February - Février	174.1	172.8	83.4	136.2	41.8	236.1	414.1	-	414.1
March - Mars	181.3	182.1	84.2	136.9	43.1	234.7	414.7	-	414.7
April - Avril	185.7	187.6	86.1	137.9	43.1	235.1	416.1	-	416.1
May - Mai	188.9	184.7	81.9	134.4	42.3	233.0	409.7	-	409.7
June - Juin	191.8	185.1	75.2	141.6	46.3	236.2	424.1	-	424.1
July - Juillet	193.4	191.5	73.3	142.1	44.9	238.4	425.4	-	425.4
August - Août	199.6	197.9	71.6	143.8	47.2	238.7	429.7	-	429.7
September - Septembre	200.8	201.8	72.6	143.2	48.1	247.0	438.3	-	438.3
October - Octobre	198.7	207.4	81.3	143.1	45.1	250.0	438.2	-	438.2
November - Novembre	208.5	211.9	84.7	144.7	46.3	253.9	444.9	-	444.9
December - Décembre	203.1	203.1	84.7	135.8	46.8	251.2	433.8	-	433.8
1977 - January - Janvier	202.3	203.5	85.9	136.4	49.6	246.4	432.4	-	432.4
February - Février	205.4	204.9	85.4	144.3	50.9	242.2	437.4	-	437.4
March - Mars	207.4	213.0	91.0	144.7	49.8	250.1	444.6	-	444.6
April - Avril	206.0	201.3	86.3	146.5	48.8	258.3	453.6	-	453.6
May - Mai	213.1	213.4	86.6	141.2	50.0	269.2	460.4	-	460.4
June - Juin	211.6	215.6	90.6	140.8	47.2	265.8	453.8	-	453.8
July - Juillet	214.0	206.2	82.8	141.4	46.6	273.5	461.5	-	461.5
August - Août	206.4	200.1	76.5	146.2	49.7	282.0	477.9	-	477.9
September - Septembre	213.6	217.9	80.8	151.8	49.5	288.7	490.0	-	490.0
October - Octobre	211.0	214.3	84.1	151.0	50.4	281.3	482.7	-	482.7
November (r) - Novembre (r)	222.6	230.9	92.4	149.5	52.3	283.2	485.0	-	485.0
December (p) - Décembre (p)	216.6	223.4	99.2	153.7	49.3	278.3	481.3	-	481.3
Per cent change - Variation en pourcentage									
Current month/prior month - Mois courant/mois précédent	-2.7	-3.2	+7.4	+2.8	5.7	-1.7	-0.8	-	-0.8

TABLE 3. Estimated Value of Shipments, Orders and Inventory in Manufacturing Industries grouped according to the Standard Industrial Classification - Continued

TABLEAU 3. Valeur estimative des livraisons, commandes et stocks des industries manufacturières groupées d'après la classification type des industries - suite

		Group 4 - Leather Industries								
		Groupe 4 - Industrie du cuir								
Date	Shipments	New orders received during month	Unfilled orders at end of month	All inventory held at end of month				Inventory held but not owned	Total inventory owned	
		Livraisons	Nouvelles commandes reçues au cours du mois	Commandes en carnet à la fin du mois	Ensemble des stocks détenus à la fin du mois					Stocks détenus mais non possédés
					Raw materials	Goods in process	Finished products			
				Matières premières	Produits en cours	Produits finis				
millions of dollars - en millions de dollars										
Unadjusted for seasonal variation - Chiffres non-désaisonnalisés										
1974 - Average - Moyenne	47.4	47.6	49.6	62.8	20.4	33.1	116.4	-	116.4	
1975 - Average - Moyenne	51.6	53.2	66.4	63.4	18.9	42.1	124.5	-	124.5	
1976 - Average - Moyenne	58.8	59.3	78.9	75.3	23.7	46.4	145.4	-	145.4	
1976 - January - Janvier	54.2	56.5	67.6	69.9	21.3	41.4	132.6	-	132.6	
February - Février	57.0	60.8	71.4	70.3	22.0	41.9	134.3	-	134.3	
March - Mars	64.2	74.3	81.5	72.1	21.8	42.0	135.9	-	135.9	
April - Avril	55.8	64.3	90.0	76.2	25.0	42.7	143.8	-	143.8	
May - Mai	55.4	62.9	97.4	79.7	26.7	45.2	151.5	-	151.5	
June - Juin	60.6	53.5	90.4	79.1	24.4	53.5	156.9	-	156.9	
July - Juillet	51.7	37.9	76.6	80.2	23.0	51.2	154.4	-	154.4	
August - Août	65.6	66.6	77.7	78.7	23.6	47.9	150.1	-	150.1	
September - Septembre	69.5	59.4	67.6	76.6	23.7	45.6	146.0	-	146.0	
October - Octobre	64.8	78.1	80.9	75.6	24.2	43.8	143.5	-	143.5	
November - Novembre	58.9	53.9	76.0	72.8	23.7	47.5	143.9	-	143.9	
December - Décembre	49.0	43.5	70.5	72.2	25.5	54.7	152.4	-	152.4	
Total	706.6									
1977 - January - Janvier	51.8	49.3	68.0	74.9	25.9	55.7	156.5	-	156.5	
February - Février	61.1	39.8	46.8	76.1	25.5	55.5	157.0	-	157.0	
March - Mars	62.6	69.7	53.9	75.8	25.1	51.8	152.8	-	152.8	
April - Avril	51.9	59.0	61.0	75.0	24.6	54.8	154.5	-	154.5	
May - Mai	53.9	61.9	69.1	73.6	26.1	57.8	157.5	-	157.5	
June - Juin	56.5	54.6	67.1	72.8	25.3	58.0	156.1	-	156.1	
July - Juillet	49.1	43.3	61.3	70.9	24.8	56.1	151.7	-	151.7	
August - Août	71.8	77.5	67.0	69.6	24.6	51.9	146.1	-	146.1	
September - Septembre	69.8	65.8	63.1	66.3	24.8	45.5	136.6	-	136.6	
October - Octobre	66.8	68.4	64.6	63.9	24.1	45.5	133.5	-	133.5	
November(r) - Novembre(r)	64.3	67.7	68.1	62.7	25.0	48.6	136.3	-	136.3	
December(p) - Décembre(p)	51.4	54.0	70.7	68.5	24.4	53.1	146.0	-	146.0	
Total										
1977 - Year-to-date - Total cumulatif	710.9									
1976 - Year-to-date - Total cumulatif	706.6									
Per cent change - Variation en pourcentage										
Current month/prior month - Mois courant/mois précédent										
	-20.1	-20.2	+3.9	+9.2	-2.6	+9.3	+7.1		+7.1	
Current month - 1977/1976 - Mois courant										
	+4.9	+24.1	+0.3	-5.1	-4.3	-2.9	-4.2		-4.2	
Year-to-date - 1977/1976 - Total cumulatif										
	+0.6									
Adjusted for seasonal variation - Chiffres désaisonnalisés										
M.C.D. - M.D.C.	5	6	3	2	2	2	2		2	
1976 - January - Janvier	58.8	70.5	83.6	69.2	21.3	41.3	131.8	-	131.8	
February - Février	54.1	53.6	83.1	70.2	22.1	43.1	135.4	-	135.4	
March - Mars	58.8	56.1	80.4	73.9	22.2	43.7	139.8	-	139.8	
April - Avril	59.0	56.1	77.5	76.6	24.6	42.9	144.1	-	144.1	
May - Mai	62.1	65.9	81.3	79.1	25.5	41.1	145.7	-	145.7	
June - Juin	64.1	63.8	81.0	77.7	23.4	45.4	146.5	-	146.5	
July - Juillet	59.6	53.3	74.7	78.0	23.1	46.4	147.5	-	147.5	
August - Août	57.8	57.1	74.0	76.8	23.4	48.2	148.4	-	148.4	
September - Septembre	58.3	60.2	75.9	77.2	24.0	50.7	151.9	-	151.9	
October - Octobre	57.5	61.3	79.7	77.1	24.9	50.0	152.0	-	152.0	
November - Novembre	56.8	55.7	78.6	74.6	24.5	51.6	150.7	-	150.7	
December - Décembre	58.6	58.1	78.1	72.5	25.4	53.8	151.7	-	151.7	
1977 - January - Janvier	58.4	64.8	84.5	74.2	26.0	55.6	155.8	-	155.8	
February - Février	58.7	28.9	54.7	76.1	25.6	57.2	158.9	-	158.9	
March - Mars	56.5	55.2	53.4	77.9	25.6	54.0	157.5	-	157.5	
April - Avril	56.4	55.8	52.8	75.5	24.2	55.1	154.8	-	154.8	
May - Mai	59.2	64.0	57.6	72.9	25.0	52.8	150.7	-	150.7	
June - Juin	59.2	61.8	60.2	71.6	24.3	49.3	145.2	-	145.2	
July - Juillet	58.7	58.4	59.9	69.0	24.9	50.9	144.8	-	144.8	
August - Août	61.2	65.0	63.7	68.0	24.5	52.3	144.8	-	144.8	
September - Septembre	59.9	66.7	70.5	66.8	25.1	50.5	142.4	-	142.4	
October - Octobre	59.6	53.5	63.4	66.2	24.8	52.1	142.1	-	142.1	
November(r) - Novembre(r)	60.7	67.9	70.4	64.3	28.0	52.8	143.1	-	143.1	
December(p) - Décembre(p)	63.1	71.0	72.5	68.9	24.2	52.3	145.4	-	145.4	
Per cent change - Variation en pourcentage										
Current month/prior month - Mois courant/mois précédent										
	+4.0	+4.6	+11.2	+7.2	-4.9	-0.9	+1.6		+1.6	

TABLE 3. Estimated Value of Shipments, Orders and Inventory in Manufacturing Industries grouped according to the Standard Industrial Classification - Continued

TABLEAU 3. Valeur estimative des livraisons, commandes et stocks des industries manufacturières groupées d'après la classification type des industries - suite

Group 5 - Textile Industries

Groupe 5 - Industrie textile

Date	Shipments Livraisons	New orders received during month Nouvelles commandes reçues au cours du mois	Unfilled orders at end of month Commandes en carnet à la fin du mois	All inventory held at end of month Ensemble des stocks détenus à la fin du mois			Inventory held but not owned Stocks détenus mais non possédés	Total inventory owned Total des stocks possédés
				Raw materials Matières premières	Goods in process Produits en cours	Finished products Produits finis		
millions of dollars - en millions de dollars								
Unadjusted for seasonal variation - Chiffres non-saisonnalisés								
1974 - Average	206.4	203.2	171.7	215.1	115.8	152.0	483.1	483.1
1975 - Average	202.4	202.9	140.2	192.9	120.8	207.1	520.9	520.9
1976 - Average	231.0	231.1	154.0	206.0	137.8	226.6	570.6	570.6
1976 - January	216.4	221.9	160.8	198.1	135.4	200.2	533.8	533.8
February	227.1	231.2	164.9	201.9	138.8	212.8	553.5	553.5
March	259.2	250.6	156.3	201.6	139.5	229.3	570.5	570.5
April	241.2	239.8	154.9	203.2	138.2	226.9	568.4	568.4
May	233.5	223.6	145.0	201.9	136.3	231.9	570.1	570.1
June	243.8	244.1	145.3	199.1	142.1	233.2	574.4	574.4
July	193.4	198.7	150.5	226.5	126.9	226.6	580.0	580.0
August	222.3	221.3	149.5	214.4	134.3	231.7	580.4	580.4
September	242.3	248.2	155.4	215.1	133.7	234.3	583.1	583.1
October	236.4	239.0	158.0	205.7	141.2	232.1	579.1	579.1
November	233.8	228.6	152.8	207.2	140.9	231.1	579.2	579.2
December	223.3	226.6	156.2	198.4	146.5	230.2	575.0	575.0
Total	2,772.7							
1977 - January	214.1	208.6	150.7	196.5	145.2	224.8	566.5	566.5
February	233.2	250.6	168.1	212.5	157.4	231.6	601.5	601.5
March	262.2	267.5	173.4	213.5	154.1	240.7	608.3	608.3
April	253.7	254.3	174.0	211.9	151.1	243.9	606.9	606.9
May	252.8	259.5	180.7	214.1	154.3	242.0	610.3	610.3
June	265.1	260.7	176.3	216.3	152.0	248.2	616.5	616.5
July	212.4	222.9	186.8	217.2	149.9	234.9	601.9	601.9
August	234.1	227.3	180.0	222.3	152.4	241.4	616.1	616.1
September	272.7	275.0	182.4	219.3	152.8	230.5	602.6	602.6
October	279.4	295.5	198.4	205.4	150.6	230.2	586.3	586.3
November	276.1	276.5	198.8	208.0	151.0	226.9	586.0	586.0
December	244.9	251.5	205.3	215.2	136.6	228.0	579.7	579.7
Total	3,000.7							
1977 - Year-to-date	3,000.7							
1976 - Year-to-date	2,772.7							
Per cent change - Variation en pourcentage								
Current month-prior month - Mois courant/mois précédent	- 11.3	9.0	+ 3.3	+ 3.4	- 9.6	+ 0.5	- 1.1	- 1.1
Current month - 1977/1976 - Mois courant	+ 9.7	+ 11.0	+ 31.4	+ 8.5	6.8	+ 1.0	+ 0.8	+ 0.8
Year-to-date - 1977/1976 - Total cumulatif	+ 8.2							
Adjusted for seasonal variation - Chiffres désaisonnalisés								
M.C.D. - M.D.C.	2	4	3	1	2	2	2	2
1976 - January	226.4	232.5	158.5	197.3	132.4	198.7	528.4	528.4
February	223.8	226.0	160.7	201.6	136.8	208.9	547.3	547.3
March	240.2	229.6	150.1	203.4	138.0	224.0	565.4	565.4
April	229.9	233.1	153.3	207.5	135.2	221.2	563.9	563.9
May	228.1	222.7	147.9	205.4	134.2	223.6	563.2	563.2
June	227.5	235.8	156.2	201.5	140.3	228.3	570.1	570.1
July	234.0	231.9	154.1	221.2	133.1	231.1	585.4	585.4
August	242.8	242.9	154.2	208.0	134.3	232.0	574.3	574.3
September	230.2	231.5	155.5	213.0	137.9	237.7	588.6	588.6
October	224.2	225.3	156.6	207.7	142.9	239.0	589.6	589.6
November	227.9	220.6	149.3	208.3	143.4	240.8	592.5	592.5
December	231.4	234.7	152.6	197.4	145.0	236.9	579.3	579.3
1977 - January	227.1	222.7	148.2	195.7	141.9	223.0	560.6	560.6
February	236.0	251.6	163.8	212.4	154.9	227.5	594.8	594.8
March	241.4	244.1	166.5	215.5	152.5	235.1	603.1	603.1
April	245.4	251.3	172.4	216.5	147.7	237.9	602.1	602.1
May	246.4	258.6	184.6	217.9	152.1	233.4	603.4	603.4
June	245.0	250.7	190.3	219.0	150.1	243.1	612.2	612.2
July	261.0	261.6	190.9	212.0	157.5	239.6	609.1	609.1
August	251.5	246.5	185.9	215.8	152.7	242.0	610.5	610.5
September	262.0	258.8	182.7	217.2	157.9	233.8	608.9	608.9
October	263.7	277.6	196.6	207.6	152.3	237.2	597.1	597.1
November	267.4	265.2	194.4	209.0	153.7	236.7	599.4	599.4
December	257.3	263.1	200.2	214.0	135.1	234.6	583.7	583.7
Per cent change - Variation en pourcentage								
Current month-prior month - Mois courant/mois précédent	3.8	- 0.8	+ 3.0	+ 2.4	12.1	- 0.9	- 2.6	- 2.6

TABLE 3. Estimated Value of Shipments, Orders and Inventory in Manufacturing Industries grouped according to the Standard Industrial Classification — Continued

TABLEAU 3. Valeur estimative des livraisons, commandes et stocks des industries manufacturières groupées d'après la classification type des industries — suite

Group 6 — Knitting Mills

Groupe 6 — Bonneterie

Date	Shipments Livraisons	New orders received during month(1) Nouvelles commandes reçues au cours du mois(1)	Unfilled orders at end of month(1) Commandes en carnet à la fin du mois(1)	All inventory held at end of month Ensemble des stocks détenus à la fin du mois			Inventory held but not owned Stocks détenus mais non possédés	Total inventory owned Total des stocks possédés	
				Raw materials Matières premières	Goods in process Produits en cours	Finished products Produits finis			Total
millions of dollars — en millions de dollars									
Unadjusted for seasonal variation — Chiffres non-désaisonnalisés									
1974 — Average — Moyenne	50.0			57.8	32.7	48.5	139.2	—	139.2
1975 — Average — Moyenne	52.0			44.7	33.0	48.8	126.5	—	126.5
1976 — Average — Moyenne	53.4			42.7	28.6	54.8	126.2	—	126.2
1976									
January — Janvier	51.6			44.5	30.5	52.0	127.0	—	127.0
February — Février	54.9			47.8	29.6	51.2	128.6	—	128.6
March — Mars	58.1			44.3	28.4	51.3	124.0	—	124.0
April — Avril	50.4			44.1	29.0	55.3	128.4	—	128.4
May — Mai	51.8			42.3	28.8	58.9	130.0	—	130.0
June — Juin	55.4			41.7	28.8	59.9	130.5	—	130.5
July — Juillet	50.7			41.9	27.8	57.0	126.7	—	126.7
August — Août	54.7			42.6	27.3	57.7	127.6	—	127.6
September — Septembre	59.5			43.1	27.5	56.1	126.6	—	126.6
October — Octobre	55.5			40.7	28.0	53.1	121.8	—	121.8
November — Novembre	52.8			41.5	29.3	51.6	122.4	—	122.4
December — Décembre	46.2			38.7	28.6	53.8	121.1	—	121.1
Total	641.7								
1977									
January — Janvier	52.6			40.3	27.8	62.1	130.1	—	130.1
February — Février	56.2			38.0	28.3	62.9	129.3	—	129.3
March — Mars	60.5			39.4	28.9	64.8	133.2	—	133.2
April — Avril	52.0			39.1	28.1	64.8	132.0	—	132.0
May — Mai	53.9			39.7	30.7	67.6	138.1	—	138.1
June — Juin	60.2			40.8	32.3	65.6	138.7	—	138.7
July — Juillet	58.9			41.9	31.0	67.3	140.2	—	140.2
August — Août	64.9			44.1	30.5	65.4	140.1	—	140.1
September — Septembre	66.9			43.7	32.4	60.2	136.4	—	136.4
October — Octobre	68.5			42.4	32.6	59.5	134.5	—	134.5
November(r) — Novembre(r)	68.7			42.9	31.8	57.5	132.2	—	132.2
December(p) — Décembre(p)	55.9			43.1	32.6	63.9	139.6	—	139.6
Total	719.3								
1977 — Year-to-date — Total cumulatif	641.7								
Per cent change — Variation en pourcentage									
Current month/prior month — Mois courant/mois précédent	18.7			+ 0.6	+ 2.4	+ 11.2	+ 5.6	—	+ 5.6
Current month — 1977/1976 — Mois courant	+ 21.0			+ 11.4	+ 14.0	+ 18.8	+ 15.3	—	+ 15.3
Year-to-date — 1977/1976 — Total cumulatif	+ 12.1								
Adjusted for seasonal variation — Chiffres désaisonnalisés									
M.C.D. — M.D.C.	4			2	2	2	1		1
1976									
January — Janvier	55.4			44.9	30.4	54.4	129.7	—	129.7
February — Février	51.8			48.5	30.0	52.7	131.2	—	131.2
March — Mars	54.4			44.3	29.0	52.3	125.6	—	125.6
April — Avril	53.5			44.0	28.4	53.2	125.6	—	125.6
May — Mai	56.1			42.0	27.8	55.3	125.1	—	125.1
June — Juin	54.2			41.7	28.0	55.5	125.2	—	125.2
July — Juillet	53.4			41.2	27.1	55.4	123.7	—	123.7
August — Août	52.3			41.2	26.9	56.3	124.4	—	124.4
September — Septembre	53.7			42.2	27.8	56.5	126.5	—	126.5
October — Octobre	52.6			41.5	28.5	55.5	125.5	—	125.5
November — Novembre	49.7			42.3	29.9	54.5	126.6	—	126.6
December — Décembre	52.9			39.2	29.4	55.7	124.3	—	124.3
1977									
January — Janvier	57.5			40.6	27.7	65.0	133.3	—	133.3
February — Février	54.5			38.5	28.8	64.8	132.1	—	132.1
March — Mars	55.7			39.4	29.6	66.3	135.3	—	135.3
April — Avril	56.4			39.0	27.5	62.3	128.8	—	128.8
May — Mai	57.6			39.6	29.7	63.5	132.8	—	132.8
June — Juin	58.4			40.9	31.4	60.9	133.2	—	133.2
July — Juillet	63.3			41.4	30.2	65.5	137.1	—	137.1
August — Août	60.6			42.6	30.2	63.7	136.5	—	136.5
September — Septembre	61.7			42.9	32.9	60.7	136.5	—	136.5
October — Octobre	65.3			43.2	32.3	62.2	138.7	—	138.7
November(r) — Novembre(r)	63.3			43.8	32.5	60.8	136.9	—	136.9
December(p) — Décembre(p)	66.8			43.7	33.5	66.3	143.5	—	143.5
Per cent change — Variation en pourcentage									
Current month/prior month — Mois courant/mois précédent	+ 4.8			+ 11.2	+ 11	+ 9.8	+ 4.8	—	+ 4.8

TABLE 3. Estimated Value of Shipments, Orders and Inventory in Manufacturing Industries grouped according to the Standard Industrial Classification - Continued

TABLEAU 3. Valeur estimative des livraisons, commandes et stocks des industries manufacturières groupées d'après la classification type des industries - suite

Group 7 - Clothing Industries
Groupe 7 - Industrie de l'habillement

Date	Shipments Livraisons	New orders received during month Nouvelles commandes reçues au cours du mois	Unfilled orders at end of month Commandes en carnet à la fin du mois	All inventory held at end of month Ensemble des stocks détenus à la fin du mois				Inventory held but not owned Stocks détenus mais non possédés	Total inventory owned Total des stocks possédés
				Raw materials Matières premières	Goods in process Produits en cours	Finished products Produits finis	Total		
Unadjusted for seasonal variation - Chiffres non-désaisonnalisés									
1974 - Average - Moyenne	173.0	172.9	92.0	215.4	65.5	131.9	412.9	-	412.9
1975 - Average - Moyenne	192.2	192.0	95.7	213.4	68.1	133.1	414.6	-	414.6
1976 - Average - Moyenne	214.1	216.0	105.5	243.7	76.7	137.6	458.1	-	458.1
1976 - January - Janvier	194.2	184.4	82.8	224.6	71.4	126.5	422.5	-	422.5
February - Février	223.1	215.7	75.4	231.7	74.7	127.2	433.6	-	433.6
March - Mars	236.8	245.0	83.6	243.8	72.2	132.1	448.1	-	448.1
April - Avril	208.7	236.2	111.1	253.7	76.9	137.5	468.1	-	468.1
May - Mai	184.9	201.2	127.4	267.1	82.7	147.3	497.2	-	497.2
June - Juin	207.9	213.0	132.4	276.6	86.3	152.6	515.5	-	515.5
July - Juillet	210.8	200.6	122.2	256.9	80.0	145.2	482.0	-	482.0
August - Août	240.9	216.3	97.6	247.8	75.7	140.3	463.8	-	463.8
September - Septembre	246.6	246.2	97.2	241.5	77.7	132.7	452.0	-	452.0
October - Octobre	221.7	233.3	108.9	228.7	77.9	131.4	438.1	-	438.1
November - Novembre	212.3	215.8	112.4	221.7	73.1	133.0	427.8	-	427.8
December - Décembre	181.3	184.4	115.5	231.7	72.2	145.2	449.0	-	449.0
Total	2,569.2								
1977 - January - Janvier	208.3	243.0	150.2	231.8	72.4	137.6	441.7	-	441.7
February - Février	234.1	227.0	143.2	228.7	78.3	140.1	447.1	-	447.1
March - Mars	249.5	236.4	130.1	238.3	77.7	142.6	458.6	-	458.6
April - Avril	201.1	203.6	132.5	248.8	78.8	156.0	483.7	-	483.7
May - Mai	189.8	200.4	143.1	277.7	79.3	168.9	525.9	-	525.9
June - Juin	225.3	226.4	144.2	283.1	77.4	179.6	540.1	-	540.1
July - Juillet	233.0	220.0	131.1	264.9	74.1	160.4	499.4	-	499.4
August - Août	276.1	262.4	117.4	264.6	76.2	153.1	493.9	-	493.9
September - Septembre	268.0	266.1	115.6	263.2	78.7	155.8	497.6	-	497.6
October - Octobre	249.1	251.2	117.8	243.9	72.3	148.1	464.3	-	464.3
November(r) - Novembre(r)	235.7	238.7	120.8	261.7	73.6	149.3	484.5	-	484.5
December(p) - Décembre(p)	193.6	199.3	126.5	261.3	74.6	171.3	507.1	-	507.1
Total									
1977 - Year-to-date - Total cumulatif	2,763.7								
1976 - Year-to-date - Total cumulatif	2,569.2								
Per cent change - Variation en pourcentage									
Current month/prior month - Mois courant/mois précédent									
	- 17.9	16.5	+ 4.7	0.1	+ 1.3	+ 14.7	+ 4.7		+ 4.7
Current month - 1977/1976 - Mois courant									
	+ 6.8	+ 8.1	+ 9.5	+ 12.8	+ 3.3	+ 18.0	+ 12.9		+ 12.9
Year-to-date - 1977/1976 - Total cumulatif									
	+ 7.6								
Adjusted for seasonal variation - Chiffres désaisonnalisés									
M.C.D. - M.D.C.	4	6	4	2	3	2	2		2
1976 - January - Janvier	210.0	198.0	77.5	232.2	73.5	123.1	428.8	-	428.8
February - Février	208.6	220.7	89.6	235.0	75.5	126.5	437.0	-	437.0
March - Mars	210.3	219.7	99.0	245.6	75.0	135.2	455.8	-	455.8
April - Avril	217.2	224.9	106.7	250.7	78.8	136.5	466.0	-	466.0
May - Mai	217.9	227.8	116.6	253.3	79.0	134.8	467.1	-	467.1
June - Juin	227.3	218.4	107.7	258.8	80.4	133.7	472.9	-	472.9
July - Juillet	218.5	219.7	108.9	246.6	77.6	135.3	459.5	-	459.5
August - Août	212.5	210.5	106.9	244.9	73.0	139.6	457.5	-	457.5
September - Septembre	209.8	216.6	113.7	242.6	76.1	144.9	463.6	-	463.6
October - Octobre	204.7	202.8	111.8	237.1	78.0	147.8	462.9	-	462.9
November - Novembre	204.4	206.4	113.8	235.9	75.4	149.2	460.5	-	460.5
December - Décembre	228.7	227.6	112.7	239.3	77.5	149.1	465.9	-	465.9
1977 - January - Janvier	227.1	255.1	140.7	239.7	74.6	133.9	448.2	-	448.2
February - Février	222.0	252.7	171.4	232.2	79.5	139.4	451.1	-	451.1
March - Mars	222.5	204.7	153.6	240.3	81.0	145.9	467.2	-	467.2
April - Avril	215.0	188.1	126.7	246.0	80.7	154.9	481.6	-	481.6
May - Mai	221.1	225.3	130.9	263.1	75.8	154.3	493.2	-	493.2
June - Juin	242.2	228.4	117.1	265.0	72.2	157.4	494.6	-	494.6
July - Juillet	248.9	249.0	117.2	254.6	72.1	149.5	476.2	-	476.2
August - Août	237.7	249.4	128.9	261.5	73.5	152.2	487.2	-	487.2
September - Septembre	231.4	237.1	134.6	264.3	77.0	170.2	511.5	-	511.5
October - Octobre	225.3	211.2	120.5	252.9	72.4	166.6	491.9	-	491.9
November(r) - Novembre(r)	229.2	231.5	122.8	278.8	75.8	167.9	522.5	-	522.5
December(p) - Décembre(p)	249.1	250.3	124.0	269.8	80.2	176.1	526.1	-	526.1
Per cent change - Variation en pourcentage									
Current month/prior month - Mois courant/mois précédent									
	+ 8.7	+ 8.1	+ 1.0	- 3.2	+ 5.8	+ 4.9	+ 0.7		+ 0.7

TABLE 3. Estimated Value of Shipments, Orders and Inventory in Manufacturing Industries grouped according to the Standard Industrial Classification - Continued

TABLEAU 3. Valeur estimative des livraisons, commandes et stocks des industries manufacturières groupées d'après la classification type des industries - suite

Group 8 - Wood Industries
Groupe 8 - Industrie du bois

Date	Shipments Livraisons	New orders received during month(I) Nouvelles commandes reçues au cours du mois(I)	Unfilled orders at end of month(I) Commandes en carnet à la fin du mois(I)	All inventory held at end of month Ensemble des stocks détenus à la fin du mois				Inventory held but not owned Stocks détenus mais non possédés	Total inventory owned Total des stocks possédés		
				Raw materials Matières premières		Goods in process Produits en cours				Finished products Produits finis	Total
millions of dollars - en millions de dollars											
Unadjusted for seasonal variation - Chiffres non-désaisonnalisés											
1974 - Average - Moyenne	332.6		200.2	209.9	269.1	679.4	-	679.4			
1975 - Average - Moyenne	316.4		179.3	212.8	263.7	655.9	-	655.9			
1976 - Average - Moyenne	408.4		192.4	252.4	302.9	747.8	-	747.8			
1976 - January - Janvier	334.0		181.3	251.9	284.4	717.6	-	717.6			
February - Février	363.3		190.7	265.3	291.7	747.7	-	747.7			
March - Mars	405.5		201.8	272.1	299.3	773.2	-	773.2			
April - Avril	419.9		204.7	253.4	299.5	757.5	-	757.5			
May - Mai	405.1		192.3	229.0	311.4	732.7	-	732.7			
June - Juin	439.9		191.2	225.8	307.1	724.1	-	724.1			
July - Juillet	397.3		194.9	242.4	304.9	742.3	-	742.3			
August - Août	423.1		191.3	242.5	288.1	721.9	-	721.9			
September - Septembre	437.6		191.8	257.0	301.8	750.7	-	750.7			
October - Octobre	427.0		189.6	261.7	310.9	762.2	-	762.2			
November - Novembre	439.7		187.2	269.1	311.8	768.1	-	768.1			
December - Décembre	408.7		193.0	258.8	324.1	776.0	-	776.0			
Total	4,901.1										
1977 - January - Janvier	416.0		196.7	292.4	351.3	840.4	-	840.4			
February - Février	408.6		205.2	313.5	384.4	903.1	-	903.1			
March - Mars	498.2		206.8	305.0	366.4	878.2	-	878.2			
April - Avril	483.7		209.3	283.6	370.2	863.1	-	863.1			
May - Mai	503.6		209.3	259.7	356.7	825.7	-	825.7			
June - Juin	525.5		204.8	272.1	343.0	819.9	-	819.9			
July - Juillet	500.0		203.9	285.2	324.9	814.0	-	814.0			
August - Août	547.1		205.8	292.0	312.0	809.9	-	809.9			
September - Septembre	572.1		205.5	307.5	325.8	838.7	-	838.7			
October - Octobre	539.7		208.4	310.6	335.3	854.3	-	854.3			
November(r) - Novembre(r)	523.9		214.3	324.7	345.1	884.2	-	884.2			
December(p) - Décembre(p)	472.9		217.3	339.4	359.6	916.3	-	916.3			
Total											
1977 - Year-to-date - Total cumulatif	5,991.3										
1976 - Year-to-date - Total cumulatif	4,901.0										
Per cent change - Variation en pourcentage											
Current month/prior month - Mois courant/mois précédent	- 9.7		+ 1.4	+ 4.5	+ 4.2	+ 3.6	-	+ 3.6			
Current month - 1977/1976 - Mois courant	+ 15.7		+ 12.6	+ 31.1	+ 11.0	+ 18.1	-	+ 18.1			
Year-to-date - 1977/1976 - Total cumulatif	+ 22.2										
Adjusted for seasonal variation - Chiffres désaisonnalisés											
M.C.D. - M.D.C.	3		1	1	3	2		2			
1976 - January - Janvier	370.1		181.9	236.7	277.5	696.1	-	696.1			
February - Février	379.2		185.8	239.5	277.8	703.1	-	703.1			
March - Mars	377.4		194.7	243.9	280.1	718.7	-	718.7			
April - Avril	381.6		199.6	251.1	287.2	737.9	-	737.9			
May - Mai	370.4		190.8	245.2	299.1	735.1	-	735.1			
June - Juin	381.8		190.3	245.6	306.8	742.7	-	742.7			
July - Juillet	410.1		188.0	255.2	322.2	765.4	-	765.4			
August - Août	431.3		189.6	250.3	293.9	733.8	-	733.8			
September - Septembre	431.4		193.3	259.6	308.6	761.5	-	761.5			
October - Octobre	448.5		195.9	270.3	324.3	790.5	-	790.5			
November - Novembre	448.2		197.9	276.7	333.3	807.9	-	807.9			
December - Décembre	477.9		202.6	258.1	333.6	794.3	-	794.3			
1977 - January - Janvier	472.3		197.7	275.0	342.7	815.4	-	815.4			
February - Février	438.6		200.3	283.6	365.9	849.8	-	849.8			
March - Mars	451.7		199.8	273.4	343.2	816.4	-	816.4			
April - Avril	452.5		204.3	281.3	355.2	840.8	-	840.8			
May - Mai	448.0		207.9	278.2	341.9	828.0	-	828.0			
June - Juin	454.3		203.8	296.2	342.2	842.2	-	842.2			
July - Juillet	528.8		196.6	299.8	343.1	839.5	-	839.5			
August - Août	555.4		203.8	301.1	318.9	823.8	-	823.8			
September - Septembre	567.9		206.9	310.1	333.6	850.6	-	850.6			
October - Octobre	569.4		215.3	321.3	350.2	886.8	-	886.8			
November(r) - Novembre(r)	530.8		228.7	324.1	365.7	920.1	-	920.1			
December(p) - Décembre(p)	558.7		238.1	338.6	370.0	936.8	-	936.8			
Per cent change - Variation en pourcentage											
Current month/prior month - Mois courant/mois précédent	+ 5.3		+ 0.7	+ 1.3	+ 0.2	+ 0.7	-	+ 0.7			

TABLE 3. Estimated Value of Shipments, Orders and Inventory in Manufacturing Industries grouped according to the Standard Industrial Classification - Continued

TABLÉAU 3. Valeur estimative des livraisons, commandes et stocks des industries manufacturières groupées d'après la classification type des industries - suite

Group 9 - Furniture & Fixture Industries

Gruppe 9 - Industrie du meuble et des articles d'ameublement

Date	Shipments Livraisons	Net orders received during month(1)	Unfilled orders at end of month(1)	All inventory held at end of month			Inventory held but not owned	Total inventory owned
		Nouvelles commandes reçues au cours du mois(1)	Commandes en carnet à la fin du mois(1)	Raw materials	Goods in process	Finished products	Stocks détenus mais non possédés	Total des stocks possédés
				Matières premières	Produits en cours	Produits finis		
				Ensemble des stocks détenus à la fin du mois				
						Total		
millions of dollars - en millions de dollars								
Unadjusted for seasonal variation - Chiffres non-désaisonnalisés								
1974 - Average - Moyenne	111.5		148.5	53.3	49.0	250.9		250.9
1975 - Average - Moyenne	113.6		138.7	53.9	63.8	256.4		256.4
1976 - Average - Moyenne	122.5		142.5	56.3	67.4	266.3		266.3
1976 - January - Janvier	111.4		136.4	52.4	61.9	250.8		250.8
February - Février	119.7		136.4	54.5	64.5	258.4		258.4
March - Mars	132.4		145.2	53.9	68.1	267.1		267.1
April - Avril	121.0		141.9	54.6	68.3	264.8		264.8
May - Mai	123.6		142.3	54.8	68.1	265.2		265.2
June - Juin	130.9		144.9	56.2	69.8	270.9		270.9
July - Juillet	103.7		144.2	56.1	63.9	264.1		264.1
August - Août	114.7		145.1	57.3	66.8	269.2		269.2
September - Septembre	132.8		142.6	56.6	68.1	267.2		267.2
October - Octobre	126.7		140.3	57.0	67.8	265.1		265.1
November - Novembre	132.9		140.6	65.3	68.5	274.4		274.4
December - Décembre	121.4		150.4	58.3	72.9	281.6		281.6
Total	1,471.1							
1977 - January - Janvier	112.9		149.5	59.8	79.4	288.7		288.7
February - Février	120.8		147.7	60.3	80.3	288.3		288.3
March - Mars	136.7		148.4	60.0	82.8	291.3		291.3
April - Avril	125.5		150.3	60.5	88.5	299.2		299.2
May - Mai	131.0		149.0	60.5	88.3	297.8		297.8
June - Juin	132.6		146.2	59.7	84.2	290.2		290.2
July - Juillet	108.9		146.7	59.1	77.9	283.8		283.8
August - Août	126.4		142.0	59.3	77.2	278.5		278.5
September - Septembre	141.9		140.3	57.0	76.4	273.8		273.8
October - Octobre	137.0		137.3	57.6	72.8	267.7		267.7
November - Novembre	144.2		142.5	57.1	76.7	276.2		276.2
December - Décembre	129.0		148.5	56.5	80.8	285.8		285.8
Total								
1977 - Year-to-date - Total cumulaire	1,546.8							
1976 - Year-to-date - Total cumulaire	1,471.1							
Per cent change - Variation en pourcentage								
Current month/prior month - Mois courant/mois précédent			+ 4.3	1.0	+ 5.3	+ 3.5		+ 3.5
Current month - 1977/1976 - Mois courant			- 1.3	3.1	+ 19.8	+ 1.5		+ 1.5
Year-to-date - 1977/1976 - Total cumulaire								
Adjusted for seasonal variation - Chiffres désaisonnalisés(2)								
M.C.D. - M.D.C.		3		2		2		2
1976 - January - Janvier	122.5		137.4	52.4	62.2	252.0		252.0
February - Février	121.6		137.9	54.4	62.1	254.4		254.4
March - Mars	122.3		145.3	53.8	63.4	262.5		262.5
April - Avril	121.2		142.2	54.5	64.4	261.1		261.1
May - Mai	121.6		141.5	54.8	64.5	260.8		260.8
June - Juin	123.8		142.9	56.1	67.7	266.7		266.7
July - Juillet	122.0		143.4	56.0	66.8	266.2		266.2
August - Août	121.2		144.6	57.2	69.6	271.4		271.4
September - Septembre	122.0		143.6	56.5	70.8	270.9		270.9
October - Octobre	122.5		142.4	56.9	71.7	271.0		271.0
November - Novembre	121.9		142.3	65.2	72.3	279.8		279.8
December - Décembre	124.4		146.3	58.2	74.5	279.0		279.0
1977 - January - Janvier	126.3		150.8	59.8	79.7	290.3		290.3
February - Février	124.0		149.4	60.3	77.2	286.9		286.9
March - Mars	124.8		148.5	60.0	77.2	285.7		285.7
April - Avril	128.6		150.7	60.5	83.7	294.9		294.9
May - Mai	128.3		148.0	60.5	83.6	292.1		292.1
June - Juin	123.7		144.3	59.7	81.7	285.7		285.7
July - Juillet	132.9		146.0	59.1	81.8	286.9		286.9
August - Août	129.0		141.5	59.3	80.5	281.3		281.3
September - Septembre	134.2		141.4	57.0	79.6	278.0		278.0
October - Octobre	130.2		139.4	57.6	76.9	273.9		273.9
November - Novembre	131.1		144.3	57.1	81.0	282.4		282.4
December - Décembre	135.0		144.3	56.5	82.5	283.1		283.1
Per cent change - Variation en pourcentage								
Current month/prior month - Mois courant/mois précédent		+ 3.0		1.1	+ 1.9	+ 0.3		+ 0.3

TABLE 3. Estimated Value of Shipments, Orders and Inventory in Manufacturing Industries grouped according to the Standard Industrial Classification - Continued

TABLEAU 3. Valeur estimative des livraisons, commandes et stocks des industries manufacturières groupées d'après la classification type des industries - suite

Group 10 - Paper and Allied Industries

Groupe 10 - Industrie du papier et activités annexes

Date	Shipments Livraisons	New orders received during month(1)	Unfilled orders at end of month(1)	All inventory held at end of month Ensemble des stocks détenus à la fin du mois			Inventory held but not owned	Total inventory owned
		Nouvelles commandes reçues au cours du mois(1)	Commandes en carnet à la fin du mois(1)	Raw materials	Goods in process	Finished products	Stocks détenus mais non possédés	Total des stocks possédés
				Matières premières	Produits en cours	Produits finis		
millions of dollars - en millions de dollars								
Unadjusted for seasonal variation - Chiffres non-désaisonnalisés								
1974 - Average - Moyenne	639.7			539.2	56.0	205.1	800.3	800.3
1975 - Average - Moyenne	594.6			739.3	62.6	305.8	1,107.8	1,107.8
1976 - Average - Moyenne	680.2			781.2	64.8	335.4	1,181.5	1,181.5
1976 - January - Janvier	507.8			786.5	61.0	278.3	1,122.8	1,122.8
February - Février	555.8			774.0	61.6	294.4	1,130.0	1,130.0
March - Mars	708.8			754.3	66.2	320.4	1,140.9	1,140.9
April - Avril	713.0			748.1	64.7	321.2	1,133.9	1,133.9
May - Mai	719.1			694.5	65.2	334.9	1,094.6	1,094.6
June - Juin	742.7			732.6	66.0	347.8	1,146.4	1,146.4
July - Juillet	663.5			749.5	67.0	359.5	1,175.8	1,175.8
August - Août	727.0			786.3	68.9	355.1	1,210.2	1,210.2
September - Septembre	711.6			822.9	67.3	347.5	1,237.7	1,237.7
October - Octobre	701.1			825.2	65.6	353.0	1,243.8	1,243.8
November - Novembre	731.8			823.0	64.0	354.8	1,241.9	1,241.9
December - Décembre	680.5			878.3	60.6	361.3	1,300.2	1,300.2
Total	8,162.7							
1977 - January - Janvier	672.1			808.9	65.2	390.4	1,264.5	1,264.5
February - Février	699.3			815.2	67.9	406.5	1,289.6	1,289.6
March - Mars	772.2			802.1	67.7	425.7	1,295.4	1,295.4
April - Avril	737.3			751.9	66.4	422.8	1,241.1	1,241.1
May - Mai	750.9			719.6	67.5	433.2	1,220.3	1,220.3
June - Juin	786.7			759.4	66.4	448.4	1,274.1	1,274.1
July - Juillet	685.0			796.9	67.7	436.6	1,301.2	1,301.2
August - Août	760.2			809.9	68.5	436.6	1,315.0	1,315.0
September - Septembre	747.4			849.7	68.2	425.2	1,343.1	1,343.1
October - Octobre	791.0			865.4	64.9	422.5	1,352.7	1,352.7
November(r) - Novembre(r)	764.6			864.2	67.5	422.5	1,354.2	1,354.2
December(p) - Décembre(p)	738.4			888.5	63.0	393.4	1,314.9	1,314.9
Total								
1977 - Year-to-date - Total cumulatif	8,905.2							
1976 - Year-to-date - Total cumulatif	8,162.7							
Per cent change - Variation en pourcentage								
Current month/prior month - Mois courant/mois précédent		3.4		0.7	6.7	6.9	2.9	2.9
Current month 1977/1976 - Mois courant		+ 8.5		2.3	+ 4.0	+ 8.9	+ 1.1	+ 1.1
Year-to-date 1977/1976 - Total cumulatif		+ 9.1						
Adjusted for seasonal variation - Chiffres désaisonnalisés								
M.C.D. - M.D.C.	3			2	3	2	1	1
1976 - January - Janvier	527.6			747.7	61.4	288.7	1,097.8	1,097.8
February - Février	572.3			755.2	62.6	296.4	1,114.2	1,114.2
March - Mars	686.8			755.7	65.2	297.8	1,118.7	1,118.7
April - Avril	683.8			816.6	65.1	302.7	1,184.4	1,184.4
May - Mai	691.3			769.5	63.8	308.2	1,141.5	1,141.5
June - Juin	686.7			789.4	64.7	321.8	1,175.9	1,175.9
July - Juillet	689.8			759.3	65.3	343.9	1,168.5	1,168.5
August - Août	731.6			790.8	66.2	353.6	1,210.6	1,210.6
September - Septembre	715.2			798.1	66.1	361.6	1,225.8	1,225.8
October - Octobre	717.6			792.6	66.6	378.9	1,238.1	1,238.1
November - Novembre	709.6			793.0	66.4	388.5	1,247.9	1,247.9
December - Décembre	723.9			810.8	64.2	406.6	1,281.6	1,281.6
1977 - January - Janvier	716.7			768.1	65.7	409.6	1,243.4	1,243.4
February - Février	734.6			794.4	68.9	409.2	1,272.5	1,272.5
March - Mars	735.5			802.4	66.6	395.0	1,264.0	1,264.0
April - Avril	719.5			820.0	67.0	397.9	1,284.9	1,284.9
May - Mai	711.6			796.2	66.0	398.2	1,260.4	1,260.4
June - Juin	723.8			818.1	65.2	414.1	1,297.4	1,297.4
July - Juillet	730.9			807.0	66.1	417.1	1,290.2	1,290.2
August - Août	754.1			815.0	65.9	435.4	1,316.3	1,316.3
September - Septembre	755.0			824.8	66.9	443.1	1,334.8	1,334.8
October - Octobre	810.5			832.7	66.0	454.7	1,353.4	1,353.4
November(r) - Novembre(r)	739.6			834.0	70.1	463.8	1,367.9	1,367.9
December(p) - Décembre(p)	790.3			792.4	66.9	443.4	1,302.7	1,302.7
Per cent change - Variation en pourcentage								
Current month/prior month - Mois courant/mois précédent		+ 6.9		5.0	4.6	4.4	4.8	4.8

See Footnote(s) on page 63. - Voir note(s) à la page 63.

TABLE 3. Estimated Value of Shipments, Orders and Inventory in Manufacturing Industries grouped according to the Standard Industrial Classification - Continued

TABLEAU 3. Valeur estimative des livraisons, commandes et stocks des industries manufacturières groupées d'après la classification type des industries - suite

Group 11 - Printing, Publishing and Allied Industries
Groupe 11 - Imprimerie, édition et activités annexes

Date	Shipments Livraisons	New orders received during month(1) Nouvelles commandes reçues au cours du mois(1)	Unfilled orders at end of month(1) Commandes en carnet à la fin du mois(1)	All inventory held at end of month Ensemble des stocks détenus à la fin du mois			Inventory held but not owned Stocks détenus mais non possédés	Total inventory owned Total des stocks possédés
				Raw materials Matières premières	Goods in process Produits en cours	Finished products Produits finis		
				Total				
millions of dollars - en millions de dollars								
Unadjusted for seasonal variation - Chiffres non-désaisonnalisés								
1974 - Average - Moyenne	212.5			119.3	45.5	43.1	208.1	208.1
1975 - Average - Moyenne	241.4			147.0	49.8	62.0	258.9	258.9
1976 - Average - Moyenne	266.2			133.8	49.7	61.4	245.0	245.0
1976 - January - Janvier	238.9			140.5	46.2	60.4	247.1	247.1
February - Février	238.0			133.8	45.8	61.4	241.0	241.0
March - Mars	274.5			132.8	46.3	61.8	240.9	240.9
April - Avril	268.5			133.6	48.0	62.2	243.8	243.8
May - Mai	265.2			132.2	48.7	61.4	242.3	242.3
June - Juin	278.4			131.9	49.9	62.9	244.7	244.7
July - Juillet	239.4			137.4	53.0	64.8	255.2	255.2
August - Août	251.3			137.0	51.6	64.2	252.7	252.7
September - Septembre	280.2			137.3	57.0	61.7	256.0	256.0
October - Octobre	287.5			131.4	53.9	58.3	243.6	243.6
November - Novembre	302.1			128.0	50.2	57.8	236.1	236.1
December - Décembre	271.6			129.8	46.7	60.5	237.0	237.0
Total	3,195.4							
1977 - January - Janvier	253.6			127.7	41.3	59.1	228.1	228.1
February - Février	263.0			126.5	47.4	58.8	232.7	232.7
March - Mars	299.7			132.7	51.4	59.9	244.0	244.0
April - Avril	290.1			129.5	50.3	59.3	239.1	239.1
May - Mai	287.8			126.0	51.8	60.2	238.0	238.0
June - Juin	300.5			127.2	52.5	61.3	241.0	241.0
July - Juillet	250.8			132.8	55.4	61.1	249.2	249.2
August - Août	277.6			138.3	54.0	61.4	253.7	253.7
September - Septembre	297.9			132.5	56.2	61.3	250.1	250.1
October - Octobre	308.7			127.1	53.1	60.2	240.4	240.4
November(r) - Novembre(r)	321.5			124.6	52.4	59.5	236.5	236.5
December(p) - Décembre(p)	295.4			127.7	53.6	58.8	240.1	240.1
Total								
1977 - Year-to-date - Total cumulatif	3,446.5							
1976 - Year-to-date - Total cumulatif	3,195.4							
Per cent change - Variation en pourcentage								
Current month/prior month - Mois courant/mois précédent	- 8.1			+ 2.5	+ 2.3	- 1.2	+ 1.5	+ 1.5
Current month - 1977/1976 - Mois courant	+ 8.8			- 1.6	+ 14.8	- 2.8	+ 1.3	+ 1.3
Year-to-date - 1977/1976 - Total cumulatif	+ 7.8							
Adjusted for seasonal variation - Chiffres désaisonnalisés								
M.C.D. - M.D.C.	4			1	2	2	1	1
1976 - January - Janvier	257.9			145.8	48.3	63.5	257.6	257.6
February - Février	255.3			138.0	46.6	62.3	246.9	246.9
March - Mars	260.2			137.6	46.9	62.5	247.0	247.0
April - Avril	258.4			137.0	48.2	62.2	247.4	247.4
May - Mai	259.8			132.8	47.6	61.1	241.5	241.5
June - Juin	267.0			130.7	48.1	60.8	239.8	239.8
July - Juillet	266.7			131.4	49.1	61.6	242.1	242.1
August - Août	266.8			130.8	49.9	62.1	242.8	242.8
September - Septembre	266.9			131.3	54.7	60.7	246.7	246.7
October - Octobre	269.5			130.1	54.1	59.6	243.8	243.8
November - Novembre	277.5			129.0	51.6	60.7	241.3	241.3
December - Décembre	281.0			131.7	51.3	59.7	242.7	242.7
1977 - January - Janvier	277.5			132.6	43.2	62.2	238.0	238.0
February - Février	289.0			130.6	48.4	59.8	238.8	238.8
March - Mars	282.0			137.7	52.2	60.6	250.5	250.5
April - Avril	281.7			133.0	50.7	59.3	243.0	243.0
May - Mai	278.6			126.8	50.7	60.0	237.5	237.5
June - Juin	289.6			126.2	50.8	59.4	236.4	236.4
July - Juillet	283.2			126.9	51.3	58.1	236.3	236.3
August - Août	288.9			132.1	52.4	59.5	244.0	244.0
September - Septembre	287.9			126.6	54.0	60.4	241.0	241.0
October - Octobre	290.0			125.9	53.3	61.6	240.8	240.8
November(r) - Novembre(r)	291.2			125.5	53.9	62.5	241.9	241.9
December(p) - Décembre(p)	309.9			129.6	58.7	58.1	246.4	246.4
Per cent change - Variation en pourcentage								
Current month/prior month - Mois courant/mois précédent	+ 6.4			+ 3.3	+ 8.9	- 7.0	+ 1.9	+ 1.9

See footnotes on page 63. - Voir note(s) à la page 63.

TABLE 3. Estimated Value of Shipments, Orders and Inventory in Manufacturing Industries grouped according to the Standard Industrial Classification - Continued

TABLEAU 3. Valeur estimative des livraisons, commandes et stocks des industries manufacturières groupées d'après la classification type des industries - suite

Date		Group 12 - Primary Metal Industries Groupe 12 - Première transformation des métaux								
		Shipments Livraisons	New orders received during month Nouvelles commandes reçues au cours du mois	Unfilled orders at end of month Commandes en carnet à la fin du mois	All inventory held at end of month Ensemble des stocks détenus à la fin du mois				Inventory held but not owned(3) Stocks détenus mais non possédés (3)	Total inventory owned(3) Total des stocks possédés (3)
					Raw materials Matières premières	Goods in process Produits en cours	Finished products Produits finis	Total		
millions of dollars - en millions de dollars										
Unadjusted for seasonal variation - Chiffres non-désaisonnalisés										
1974 - Average - Moyenne		544.6	568.8	856.2	619.2	203.1	243.2	1,065.7		
1975 - Average - Moyenne		556.8	549.3	895.9	908.9	282.1	366.9	1,558.0		
1976 - Average - Moyenne		610.7	598.5	876.0	931.9	344.7	462.9	1,739.6		
1976	January - Janvier	542.0	488.5	847.3	897.2	335.7	430.3	1,663.2		
	February - Février	267.9	583.3	862.7	898.3	335.4	449.9	1,683.6		
	March - Mars	659.6	740.6	943.6	857.3	332.9	466.0	1,656.2		
	April - Avril	654.8	749.6	1,038.4	856.5	327.9	478.4	1,662.8		
	May - Mai	684.9	617.8	971.3	878.8	333.0	477.5	1,689.3		
	June - Juin	660.0	619.5	930.8	1,004.5	329.1	460.2	1,793.9		
	July - Juillet	546.0	540.3	925.1	940.8	340.8	461.5	1,743.0		
	August - Août	593.1	571.1	903.1	929.0	347.0	448.6	1,724.7		
	September - Septembre	640.7	534.1	796.5	947.0	350.4	457.6	1,755.0		
	October - Octobre	573.7	555.4	778.2	986.3	354.0	472.8	1,813.1		
	November - Novembre	628.2	611.2	761.3	993.2	365.6	460.1	1,818.9		
	December - Décembre	578.2	571.5	754.6	994.8	385.4	492.0	1,872.2		
	Total	7,329.2								
1977	January - Janvier	609.5	737.3	882.4	978.4	404.3	519.4	1,902.1		
	February - Février	609.8	575.4	848.0	847.7	411.7	556.2	1,815.6		
	March - Mars	762.9	761.1	846.3	872.1	406.5	582.9	1,861.6		
	April - Avril	647.4	714.9	913.9	818.7	403.9	597.1	1,897.7		
	May - Mai	689.4	678.9	903.3	851.5	403.8	590.3	1,845.6		
	June - Juin	783.2	820.0	940.1	884.3	390.7	559.8	1,834.8		
	July - Juillet	627.4	591.3	903.9	927.1	403.8	577.6	1,808.3		
	August - Août	660.0	717.4	961.4	946.3	404.7	565.3	1,916.4		
	September - Septembre	727.7	673.9	907.6	975.8	402.3	573.1	1,951.2		
	October - Octobre	719.5	740.1	928.2	986.3	411.2	593.7	1,991.2		
	November (r) - Novembre (r)	738.7	709.8	899.4	1,052.1	403.9	597.8	2,033.8		
	December (p) - Décembre (p)	695.3	740.3	944.4	1,041.9	409.1	608.1	2,059.3		
	Total	8,270.7								
1977 - Year-to-date - Total cumulatif		8,270.7								
1976 - Year-to-date - Total cumulatif		7,329.2								
Per cent change - Variation en pourcentage										
Current month/prior month - Mois courant/mois précédent		- 5.9	+ 4.3	+ 5.0	- 1.0	+ 1.3	+ 1.7	+ 0.3		
Current month - 1977/1976 - Mois courant		+ 20.3	+ 29.5	+ 25.2	+ 4.7	+ 6.1	+ 23.6	+ 10.0		
Year-to-date - 1977/1976 - Total cumulatif		+ 12.8								
Adjusted for seasonal variation - Chiffres désaisonnalisés										
M.C.D. - M.D.C.		3	6	3	2	2	2	1		
1976	January - Janvier	543.3	470.4	820.6	901.2	322.5	431.8	1,655.5		
	February - Février	586.7	597.2	831.1	937.7	341.9	436.3	1,715.9		
	March - Mars	608.8	686.3	908.6	924.2	330.7	446.7	1,701.6		
	April - Avril	635.4	763.7	1,036.9	899.9	329.1	446.8	1,675.8		
	May - Mai	645.9	533.5	924.5	907.1	338.1	452.8	1,698.0		
	June - Juin	620.6	637.0	940.9	980.3	335.8	458.8	1,774.9		
	July - Juillet	589.0	584.9	936.8	913.9	345.7	471.0	1,730.6		
	August - Août	670.8	654.2	920.2	910.1	340.5	466.0	1,716.6		
	September - Septembre	617.8	549.5	851.9	930.4	343.6	480.2	1,754.2		
	October - Octobre	576.4	540.4	815.9	958.2	357.5	486.2	1,801.9		
	November - Novembre	606.6	564.1	773.4	970.1	370.6	483.8	1,824.5		
	December - Décembre	606.6	578.8	745.6	947.9	382.5	501.5	1,831.9		
1977	January - Janvier	625.0	734.5	855.1	983.5	388.3	521.7	1,893.5		
	February - Février	639.7	600.9	816.3	885.2	420.1	539.2	1,844.5		
	March - Mars	694.5	693.7	815.5	939.7	403.6	558.9	1,902.2		
	April - Avril	642.3	740.1	913.3	859.5	405.6	556.9	1,822.0		
	May - Mai	646.2	594.8	861.9	878.1	410.2	559.1	1,847.4		
	June - Juin	726.0	815.9	951.8	861.8	398.3	558.2	1,818.3		
	July - Juillet	703.4	669.2	917.6	900.6	409.5	589.7	1,899.8		
	August - Août	728.0	788.5	978.1	927.8	397.3	588.2	1,913.3		
	September - Septembre	713.8	707.4	971.7	959.3	394.8	601.7	1,955.8		
	October - Octobre	712.7	713.5	972.5	958.9	416.0	611.2	1,986.1		
	November (r) - Novembre (r)	710.9	650.0	911.6	1,028.4	409.6	628.6	2,066.8		
	December (p) - Décembre (p)	736.1	755.9	931.4	993.5	406.2	620.1	2,149.3		
Per cent change - Variation en pourcentage										
Current month/prior month - Mois courant/mois précédent		+ 3.5	+ 16.3	+ 2.2	- 3.4	- 0.8	- 1.4	- 2.1		

TABLE 3. Estimated Value of Shipments, Orders and Inventory in Manufacturing Industries grouped according to the Standard Industrial Classification - Continued

TABLEAU 3. Valeur estimative des livraisons, commandes et stocks des industries manufacturières groupées d'après la classification type des industries - suite

Group 13 - Metal Fabricating Industries (except Machinery and Transportation Equipment Industries)
 Groupe 13 - Fabrication de produits en métal (sauf machines et équipement de transport)

Date	Shipments Livraisons	New orders received during month Nouvelles commandes reçues au cours du mois	Unfilled orders at end of month Commandes en carnet à la fin du mois	All inventory held at end of month Ensemble des stocks détenus à la fin du mois			Inventory held but not owned Stocks détenus mais non possédés	Total inventory owned Total des stocks possédés	
				Raw materials Matières premières	Goods in process Produits en cours	Finished products Produits finis			
				Total					
millions of dollars - en millions de dollars									
Unadjusted for seasonal variation - Chiffres non-désaisonnalisés									
1974 - Average - Moyenne	486.1	545.1	1,566.4	595.7	424.7	236.8	1,257.3	156.4	1,100.8
1975 - Average - Moyenne	518.0	517.8	1,826.7	701.4	503.2	308.2	1,512.9	192.8	1,320.1
1976 - Average - Moyenne	564.9	559.3	1,838.7	688.1	566.5	330.0	1,584.7	221.4	1,363.2
1976 - January - Janvier	477.7	513.5	1,887.0	676.7	506.6	324.0	1,507.3	189.6	1,317.6
February - Février	510.1	507.7	1,884.6	688.2	523.8	331.2	1,543.8	197.7	1,346.1
March - Mars	589.1	604.0	1,869.5	704.2	539.8	329.9	1,574.0	207.9	1,366.1
April - Avril	575.9	572.8	1,866.3	688.3	556.9	326.3	1,571.6	215.4	1,356.2
May - Mai	565.5	608.7	1,909.5	681.8	581.3	328.0	1,591.2	229.4	1,361.8
June - Juin	629.5	621.9	1,901.9	682.3	564.4	330.3	1,577.1	220.4	1,356.7
July - Juillet	524.1	493.7	1,871.5	687.5	573.0	325.8	1,586.2	226.7	1,359.5
August - Août	557.5	536.7	1,850.7	687.5	584.8	323.2	1,595.5	234.8	1,360.7
September - Septembre	614.7	571.6	1,807.6	687.3	592.0	336.0	1,615.3	241.0	1,374.3
October - Octobre	583.3	547.6	1,771.9	692.9	596.8	333.6	1,623.3	246.1	1,377.2
November - Novembre	591.9	570.0	1,750.0	687.9	600.4	334.4	1,622.7	238.9	1,383.8
December - Décembre	560.3	564.6	1,754.3	692.9	578.7	337.2	1,608.8	209.6	1,399.2
Total	6,779.6								
1977 - January - Janvier	521.4	372.9	1,605.8	694.4	554.9	348.7	1,598.0	212.6	1,385.5
February - Février	544.0	534.7	1,596.5	687.5	561.1	354.9	1,603.5	225.4	1,378.1
March - Mars	627.7	628.1	1,597.0	716.8	535.6	360.3	1,612.7	198.9	1,413.8
April - Avril	568.7	491.6	1,519.8	729.0	506.5	357.4	1,592.9	218.2	1,374.7
May - Mai	617.6	580.5	1,482.7	713.9	555.4	354.8	1,624.1	191.9	1,432.2
June - Juin	664.4	632.7	1,481.0	695.1	552.3	348.5	1,595.8	172.5	1,423.3
July - Juillet	586.1	582.3	1,447.1	709.3	544.4	329.1	1,582.9	168.2	1,414.7
August - Août	643.2	649.2	1,433.2	704.6	548.4	331.3	1,584.3	174.0	1,410.4
September - Septembre	683.6	664.5	1,434.1	708.4	539.6	334.8	1,582.9	165.5	1,417.4
October - Octobre	667.4	670.1	1,436.8	680.0	591.6	334.4	1,605.9	267.1	1,338.8
November (r) - Novembre (r)	648.3	787.9	1,576.4	680.7	601.6	340.2	1,622.6	271.2	1,351.4
December (p) - Décembre (p)	586.1	580.4	1,570.6	713.8	608.8	347.7	1,670.3	252.1	1,418.2
Total									
1977 - Year-to-date - Total cumulatif	7,358.5								
1976 - Year-to-date - Total cumulatif	6,779.6								
Per cent change - Variation en pourcentage									
Current month/prior month - Mois courant/mois précédent	9.6	26.3	0.4	+ 4.9	+ 1.2	+ 2.2	+ 2.9	7.0	+ 4.9
Current month - 1977/1976 - Mois courant - 1977/1976	+ 4.6	+ 2.8	10.5	+ 3.0	+ 5.2	+ 3.1	+ 3.8	+ 20.3	+ 1.4
Year-to-date - 1977/1976 - Total cumulatif	+ 8.5								
Adjusted for seasonal variation - Chiffres désaisonnalisés									
M.C.D. - M.D.C.	3	4	1	1	2	2	1	3	1
1976 - January - Janvier	530.6	552.3	1,868.1	669.1	529.5	320.2	1,518.8	208.6	1,310.2
February - Février	541.5	549.6	1,876.2	677.6	533.5	322.8	1,533.6	208.2	1,325.4
March - Mars	549.7	553.7	1,880.2	683.4	545.5	324.8	1,553.7	213.4	1,340.3
April - Avril	576.9	592.1	1,895.4	678.1	548.8	323.7	1,550.6	212.4	1,338.2
May - Mai	563.1	578.4	1,910.7	682.3	564.5	324.5	1,571.3	221.9	1,349.4
June - Juin	574.4	534.2	1,870.5	676.0	554.9	332.1	1,563.0	217.4	1,345.6
July - Juillet	537.0	489.1	1,822.6	683.0	565.2	337.9	1,586.1	218.4	1,367.7
August - Août	574.6	551.8	1,799.8	690.5	575.5	336.0	1,602.0	222.3	1,379.7
September - Septembre	571.3	563.0	1,791.5	695.5	591.9	337.9	1,625.3	235.1	1,390.2
October - Octobre	578.9	568.9	1,781.5	707.2	591.6	336.2	1,635.0	229.8	1,405.2
November - Novembre	577.6	588.3	1,792.2	716.2	589.4	334.2	1,639.8	230.8	1,409.0
December - Décembre	580.2	564.9	1,776.9	703.0	607.9	330.7	1,641.6	237.7	1,403.9
1977 - January - Janvier	591.8	428.8	1,614.0	686.3	579.1	344.7	1,610.1	233.5	1,376.6
February - Février	584.7	585.3	1,614.6	675.7	570.2	345.5	1,591.4	236.7	1,354.7
March - Mars	582.4	574.2	1,606.4	694.6	541.0	354.8	1,590.4	204.1	1,386.3
April - Avril	580.7	519.1	1,544.8	718.3	498.8	355.0	1,572.1	215.0	1,357.1
May - Mai	605.8	545.6	1,484.6	714.6	539.5	351.4	1,605.5	185.7	1,419.8
June - Juin	604.7	547.8	1,427.7	689.6	543.0	350.6	1,583.2	170.5	1,412.7
July - Juillet	618.6	600.6	1,409.7	705.1	537.6	341.4	1,584.1	162.4	1,421.7
August - Août	640.3	644.3	1,413.7	708.0	540.5	344.8	1,593.3	164.8	1,428.5
September - Septembre	647.9	655.5	1,421.3	716.8	540.1	336.7	1,593.6	161.8	1,431.8
October - Octobre	657.9	679.9	1,443.3	694.0	587.3	336.8	1,618.1	240.7	1,368.4
November (r) - Novembre (r)	626.1	797.7	1,614.9	708.8	591.1	339.9	1,638.8	262.1	1,377.7
December (p) - Décembre (p)	620.8	596.1	1,590.2	724.4	638.2	340.8	1,703.4	284.9	1,418.5
Per cent change - Variation en pourcentage									
Current month/prior month - Mois courant/mois précédent	0.8	25.3	1.5	+ 2.2	+ 8.0	+ 0.3	+ 3.9	+ 8.7	+ 3.0

TABLE 3. Estimated Value of Shipments, Orders and Inventory in Manufacturing Industries grouped according to the Standard Industrial Classification - Continued

TABLEAU 3. Valeur estimative des livraisons, commandes et stocks des industries manufacturières groupées d'après la classification type des industries - suite

Group 14 - Machinery Industries (Except Electrical Machinery)

Groupe 14 - Fabrication de machines (sauf électriques)

Date	Shipments Livraisons	New orders received during month Nouvelles commandes reçues au cours du mois	Unfilled orders at end of month Commandes en carnet à la fin du mois	All inventory held at end of month Ensemble des stocks détenus à la fin du mois			Inventory held but not owned Stocks détenus mais non possédés	Total inventory owned Total des stocks possédés
				Raw materials Matières premières	Goods in process Produits en cours	Finished products Produits finis		
				Total				
millions of dollars - en millions de dollars								
Unadjusted for seasonal variation - Chiffres non-désaisonnalisés								
1974 - Average - Moyenne	261.4	308.6	1,466.0	390.7	358.7	179.3	928.8	836.1
1975 - Average - Moyenne	310.7	313.1	1,804.7	523.2	445.1	245.2	1,213.6	1,090.6
1976 - Average - Moyenne	324.3	320.9	1,786.1	470.8	491.0	255.3	1,217.2	1,062.9
1976 - January - Janvier	299.2	366.2	1,873.6	488.0	489.7	273.2	1,250.0	1,089.7
February - Février	323.5	318.8	1,868.9	484.6	494.9	273.6	1,253.1	1,095.3
March - Mars	365.1	318.6	1,822.4	485.7	496.1	269.3	1,251.0	1,088.7
April - Avril	357.7	288.1	1,752.8	468.0	462.7	265.8	1,196.5	1,056.8
May - Mai	342.5	285.2	1,695.4	465.2	459.2	253.6	1,178.0	1,039.1
June - Juin	368.5	349.5	1,676.5	445.0	454.8	247.7	1,147.5	1,007.1
July - Juillet	292.8	282.4	1,666.1	450.5	455.3	244.9	1,150.7	1,002.5
August - Août	263.4	429.4	1,832.1	457.7	464.7	231.6	1,154.0	1,003.5
September - Septembre	309.7	272.0	1,794.4	469.3	487.8	236.2	1,193.4	1,033.5
October - Octobre	311.8	347.0	1,829.6	489.4	518.8	239.4	1,274.6	1,084.3
November - Novembre	319.4	345.5	1,855.7	474.7	541.3	261.1	1,277.1	1,116.7
December - Décembre	338.6	248.6	1,765.7	472.7	567.3	268.3	1,308.4	1,137.8
Total	3,892.2							
1977 - January - Janvier	287.0	271.6	1,750.2	461.6	575.2	265.1	1,301.8	1,126.3
February - Février	331.3	278.6	1,697.6	453.4	590.9	259.4	1,303.8	1,113.1
March - Mars	414.2	366.1	1,649.5	467.9	559.0	252.7	1,279.7	1,118.2
April - Avril	364.4	521.2	1,806.3	477.4	553.2	251.2	1,281.9	1,120.2
May - Mai	356.0	375.9	1,826.2	474.3	560.2	260.5	1,294.9	1,112.8
June - Juin	388.6	267.5	1,705.4	454.2	574.3	259.1	1,287.6	1,090.3
July - Juillet	276.4	395.5	1,824.6	445.8	575.5	261.8	1,283.1	1,082.1
August - Août	286.1	264.7	1,803.1	443.7	589.8	263.9	1,297.3	1,100.3
September - Septembre	328.7	296.9	1,771.3	459.7	604.0	255.5	1,319.1	1,114.8
October - Octobre	314.4	359.7	1,816.6	456.9	594.5	263.3	1,318.6	1,111.7
November (p) - Novembre (p)	316.2	328.0	1,828.4	455.2	628.2	277.9	1,361.3	1,151.9
December (p) - Décembre (p)	326.8	313.6	1,815.2	454.5	613.2	261.1	1,328.7	1,129.9
Total								
1977 - Year-to-date - Total cumulatif	3,990.1							
1976 - Year-to-date - Total cumulatif	3,892.1							
Per cent change - Variation en pourcentage								
Current month/prior month - Mois courant/mois précédent	+ 3.3	4.4	0.7	0.2	2.4	6.1	2.4	5.3
Current month - 1977/1976 - Mois courant	3.5	+ 26.1	+ 2.8	3.9	+ 8.1	2.7	+ 1.6	+ 16.5
Year-to-date - 1977/1976 - Total cumulatif	+ 2.5							
Adjusted for seasonal variation - Chiffres désaisonnalisés								
M.C.D. - M.D.C.	4	6	1	1	2	2	1	2
1976 - January - Janvier	322.0	347.3	1,799.8	482.2	476.4	263.5	1,222.1	1,067.2
February - Février	316.6	335.3	1,818.5	476.8	474.3	260.5	1,211.6	1,063.4
March - Mars	320.1	328.1	1,826.5	477.1	470.7	254.2	1,202.0	1,055.1
April - Avril	316.7	286.5	1,796.3	466.5	470.0	256.4	1,192.9	1,042.6
May - Mai	323.0	280.5	1,753.8	466.0	462.7	251.3	1,180.0	1,033.2
June - Juin	331.7	323.2	1,745.3	454.2	496.6	250.4	1,174.2	1,024.4
July - Juillet	318.7	276.0	1,702.6	458.8	476.5	255.4	1,190.7	1,038.3
August - Août	325.9	460.7	1,837.4	459.3	480.5	245.7	1,185.5	1,032.9
September - Septembre	326.8	291.2	1,801.8	472.8	494.3	251.1	1,218.2	1,055.8
October - Octobre	330.9	342.8	1,813.7	489.9	521.1	247.6	1,258.6	1,093.3
November - Novembre	318.1	302.9	1,798.5	475.6	537.2	264.1	1,276.9	1,117.8
December - Décembre	330.5	268.4	1,736.4	471.0	557.9	262.0	1,290.9	1,128.2
1977 - January - Janvier	315.6	258.5	1,679.4	456.0	558.2	256.4	1,270.6	1,101.1
February - Février	332.5	304.3	1,651.2	446.2	565.4	247.0	1,258.6	1,080.2
March - Mars	359.2	362.2	1,654.2	459.7	530.1	238.4	1,228.2	1,082.5
April - Avril	327.7	526.3	1,852.8	476.0	562.6	242.4	1,281.0	1,106.8
May - Mai	327.6	365.9	1,891.1	475.6	565.0	258.2	1,298.8	1,105.5
June - Juin	353.7	239.3	1,777.0	463.3	593.7	262.1	1,319.1	1,107.6
July - Juillet	304.9	392.4	1,864.5	454.1	602.5	273.1	1,329.7	1,127.1
August - Août	311.2	293.6	1,806.9	445.3	610.6	280.4	1,336.3	1,136.1
September - Septembre	346.0	317.4	1,778.3	462.9	612.2	271.8	1,346.9	1,139.3
October - Octobre	337.1	359.7	1,800.9	457.4	597.1	276.3	1,330.8	1,121.3
November (p) - Novembre (p)	312.8	283.7	1,771.8	456.5	624.1	281.2	1,361.8	1,132.7
December (p) - Décembre (p)	322.0	336.4	1,786.2	453.2	602.0	254.9	1,310.1	1,121.4
Per cent change - Variation en pourcentage								
Current month/prior month - Mois courant/mois précédent	+ 2.9	+ 18.6	+ 0.8	0.7	3.5	9.4	3.8	- 9.5

TABLE 3. Estimated Value of Shipments, Orders and Inventory in Manufacturing Industries grouped according to the Standard Industrial Classification - Continued

TABLEAU 3. Valeur estimative des livraisons, commandes et stocks des industries manufacturières groupées d'après la classification type des industries - suite

Group 15 - Transportation Equipment Industries
Groupe 15 - Fabrication d'équipement de transport

Date	Shipments Livraisons	New orders received during month Nouvelles commandes reçues au cours du mois	Unfilled orders at end of month Commandes en carnet à la fin du mois	All inventory held at end of month Ensemble des stocks détenus à la fin du mois				Inventory held but not owned Stocks détenus mais non possédés	Total inventory owned Total des stocks possédés
				Raw materials Matières premières	Goods in process Produits en cours	Finished products Produits finis	Total		
millions of dollars - en millions de dollars									
Unadjusted for seasonal variation - Chiffres non-désaisonnalisés									
1974 - Average - Moyenne	847.8	919.8	2,342.8	517.4	759.0	244.6	1,521.0	209.9	1,311.1
1975 - Average - Moyenne	932.8	889.0	2,412.6	558.1	990.3	284.7	1,833.2	364.4	1,468.7
1976 - Average - Moyenne	1,070.6	1,031.9	1,920.2	545.6	1,084.4	339.9	1,970.0	414.0	1,555.9
1976 - January - Janvier	1,004.9	946.3	2,134.0	548.8	1,080.4	312.1	1,941.3	368.2	1,573.1
February - Février	1,032.1	1,021.1	2,123.0	557.3	1,082.9	334.0	1,974.1	410.9	1,563.3
March - Mars	1,241.6	1,125.1	2,006.5	557.1	1,116.9	337.1	2,011.0	379.5	1,631.5
April - Avril	1,200.3	1,181.3	1,987.5	554.4	1,106.0	360.0	2,020.4	392.8	1,627.5
May - Mai	1,166.3	1,104.9	1,926.1	545.3	1,075.4	357.9	1,978.5	411.2	1,567.3
June - Juin	1,224.3	1,197.8	1,899.6	528.6	1,037.1	343.3	1,909.0	417.7	1,491.2
July - Juillet	708.0	707.2	1,898.8	533.3	1,062.1	300.4	1,895.8	447.5	1,448.3
August - Août	949.1	978.4	1,928.1	547.0	1,049.0	335.1	1,931.2	413.6	1,517.6
September - Septembre	1,058.7	1,024.3	1,893.6	541.1	1,088.6	385.6	2,015.3	456.2	1,559.0
October - Octobre	1,003.6	896.7	1,786.8	556.8	1,124.8	335.5	2,017.0	445.7	1,571.3
November - Novembre	1,184.0	1,127.9	1,730.7	528.7	1,143.5	359.9	2,032.1	477.6	1,554.5
December - Décembre	1,075.0	1,072.1	1,727.9	549.9	1,046.2	318.4	1,914.6	347.8	1,566.8
Total	12,847.9								
1977 - January - Janvier	1,149.2	1,344.7	1,923.4	563.6	1,054.7	365.7	1,984.0	352.5	1,631.5
February - Février	1,124.8	1,537.6	2,336.2	555.6	1,078.0	431.0	2,064.6	305.3	1,759.3
March - Mars	1,495.3	1,724.1	2,565.1	548.5	1,113.7	396.3	2,058.5	326.9	1,731.6
April - Avril	1,321.6	1,376.1	2,619.6	545.6	1,105.0	396.5	2,047.0	311.2	1,735.8
May - Mai	1,363.8	1,354.0	2,609.7	536.9	1,074.6	386.7	1,998.2	314.8	1,683.4
June - Juin	1,455.7	1,720.1	2,874.1	532.2	1,047.5	399.6	1,979.4	334.8	1,644.5
July - Juillet	976.8	964.7	2,862.0	509.3	1,026.2	366.8	1,902.3	328.1	1,574.2
August - Août	835.7	677.3	2,703.6	554.1	1,145.4	374.9	2,074.4	331.9	1,742.5
September - Septembre	1,289.5	1,349.3	2,763.3	569.7	1,214.9	359.8	2,144.4	352.9	1,791.6
October - Octobre	1,426.5	1,430.7	2,767.5	578.8	1,278.5	361.0	2,218.3	385.7	1,832.6
November (1) - Novembre (1)	1,408.3	1,483.3	2,782.5	597.6	1,304.8	413.5	2,315.9	403.1	1,912.8
December (1) - Décembre (1)	1,215.8	1,226.6	2,793.3	624.6	1,322.9	380.2	2,327.8	420.4	1,907.3
Total									
1977 - Year-to-date - Total cumulé	15,123.0								
1976 - Year-to-date - Total cumulé	12,847.9								
Per cent change - Variation en pourcentage									
Current month/prior month - Mois courant/mois précédent									
	- 17.2	- 17.3	+ 0.4	+ 4.5	+ 1.4	- 8.0	+ 0.5	+ 4.3	- 0.3
Current month - 1977/1976 - Mois courant									
	+ 13.1	+ 14.4	+ 61.7	+ 13.6	+ 26.4	+ 19.4	+ 21.6	+ 20.9	+ 21.7
Year-to-date - 1977/1976 - Total cumulé									
	+ 17.7								
Adjusted for seasonal variation - Chiffres désaisonnalisés(2)									
M.C.D. - M.D.C.	4	6	2	2	2	3	2		2
1976 - January - Janvier	1,026.9	991.3	2,097.1	541.3	1,096.3	302.5	1,940.1	368.1	1,572.0
February - Février	1,065.4	1,059.5	2,091.2	550.9	1,111.7	304.6	1,967.2	410.8	1,556.4
March - Mars	1,085.1	1,003.1	2,009.2	556.9	1,109.9	315.0	1,981.8	379.4	1,602.4
April - Avril	1,136.3	1,153.3	2,026.2	563.4	1,114.7	334.5	2,012.6	392.8	1,619.8
May - Mai	1,100.1	1,049.2	1,975.3	556.6	1,092.1	337.6	1,986.3	411.2	1,575.1
June - Juin	1,088.7	1,075.3	1,961.9	552.3	1,050.3	338.2	1,940.8	417.7	1,523.1
July - Juillet	935.1	901.6	1,928.4	549.7	1,103.9	332.9	1,986.5	447.4	1,539.1
August - Août	1,303.5	1,300.1	1,925.0	546.6	1,048.8	359.9	1,955.3	413.5	1,541.8
September - Septembre	1,011.3	935.8	1,849.5	532.4	1,056.4	406.6	1,995.4	456.2	1,539.2
October - Octobre	915.6	840.9	1,724.8	554.2	1,091.4	352.5	1,995.1	445.7	1,552.4
November - Novembre	1,068.5	1,027.9	1,734.2	519.9	1,088.6	364.6	1,973.1	477.6	1,495.5
December - Décembre	1,115.7	1,061.0	1,679.5	526.5	1,051.3	342.6	1,920.4	347.7	1,572.7
1977 - January - Janvier	1,200.2	1,410.7	1,890.0	555.6	1,070.9	350.2	1,980.8	352.5	1,628.3
February - Février	1,173.0	1,582.4	2,299.4	549.1	1,106.9	392.5	2,048.5	305.3	1,743.2
March - Mars	1,333.3	1,660.6	2,569.7	548.2	1,107.1	370.4	2,025.7	326.9	1,698.8
April - Avril	1,240.1	1,342.6	2,672.2	554.8	1,114.3	368.2	2,037.3	311.2	1,726.1
May - Mai	1,268.5	1,274.1	2,677.8	548.1	1,090.9	364.1	2,013.1	314.8	1,688.3
June - Juin	1,332.7	1,622.8	2,967.9	556.5	1,061.9	394.2	2,027.6	334.8	1,677.8
July - Juillet	1,294.6	1,235.8	2,909.1	525.3	1,065.2	406.9	1,997.4	328.1	1,669.3
August - Août	1,067.2	854.6	2,696.5	554.2	1,145.3	403.5	2,103.0	331.9	1,771.1
September - Septembre	1,267.9	1,269.4	2,698.0	560.2	1,179.8	379.9	2,119.9	352.9	1,767.0
October - Octobre	1,325.0	1,380.5	2,753.5	576.0	1,240.5	379.9	2,196.4	385.7	1,810.7
November (1) - Novembre (1)	1,262.5	1,296.2	2,787.2	588.3	1,242.3	418.1	2,248.7	403.1	1,845.6
December (1) - Décembre (1)	1,331.5	1,258.6	2,714.3	597.8	1,329.8	409.3	2,336.9	420.4	1,916.5
Per cent change - Variation en pourcentage									
Current month/prior month - Mois courant/mois précédent									
	+ 5.5	2.9	- 2.6	+ 1.6	+ 7.0	2.1	+ 3.9	+ 4.3	+ 3.8

TABLE 3. Estimated Value of Shipments, Orders and Inventory in Manufacturing Industries grouped according to the Standard Industrial Classification - Continued

TABLEAU 3. Valeur estimative des livraisons, commandes et stocks des industries manufacturières groupées d'après la classification type des industries - suite

Group 16 - Electrical Products Industries

Groupe 16 - Fabrication de produits électriques

Date	Shipments Livraisons	New orders received during month Nouvelles commandes reçues au cours du mois	Unfilled orders at end of month Commandes en carnet à la fin du mois	All inventory held at end of month Ensemble des stocks détenus à la fin du mois				Inventory held but not owned Stocks détenus mais non possédés	Total inventory owned Total des stocks possédés	
				Raw materials Matières premières		Goods in process Produits en cours	Finished products Produits finis			Total
millions of dollars - en millions de dollars										
Unadjusted for seasonal variation - Chiffres non-désaisonnalisés										
1974 - Average - Moyenne	362.0	414.5	1,863.1	378.6	438.4	335.8	1,152.9	71.6	1,081.2	
1975 - Average - Moyenne	383.8	378.8	2,138.4	416.8	470.7	396.6	1,284.1	136.5	1,147.6	
1976 - Average - Moyenne	417.2	388.3	1,821.8	405.4	494.8	390.1	1,290.4	174.2	1,116.2	
1976 - January - Janvier	362.1	303.8	1,961.5	400.6	493.4	357.0	1,251.0	157.3	1,093.7	
February - Février	402.9	390.4	1,949.1	395.7	496.8	373.4	1,265.8	159.2	1,106.7	
March - Mars	471.6	413.4	1,890.9	404.0	497.1	397.9	1,299.0	150.4	1,148.6	
April - Avril	404.5	449.8	1,936.3	409.7	506.7	414.0	1,330.3	149.9	1,180.4	
May - Mai	413.5	368.3	1,891.0	412.7	500.4	418.9	1,332.0	171.3	1,160.7	
June - Juin	454.9	388.3	1,824.4	410.2	502.5	412.3	1,325.0	161.6	1,163.4	
July - Juillet	368.8	350.2	1,805.9	412.5	485.4	384.1	1,282.0	166.9	1,115.2	
August - Août	388.0	380.7	1,798.6	412.3	490.1	372.4	1,274.8	157.8	1,117.0	
September - Septembre	452.0	401.1	1,747.7	403.7	485.9	380.9	1,270.6	157.0	1,113.6	
October - Octobre	425.7	355.2	1,677.2	399.2	497.9	377.6	1,274.7	218.0	1,056.7	
November - Novembre	434.3	463.7	1,706.6	393.6	501.3	396.9	1,291.9	223.7	1,068.2	
December - Décembre	429.2	395.4	1,672.7	411.6	481.2	395.9	1,288.6	218.1	1,070.5	
Total	5,007.3									
1977 - January - Janvier	386.3	426.3	1,712.7	421.0	493.3	413.8	1,328.0	237.0	1,091.1	
February - Février	397.5	431.9	1,747.1	421.6	501.7	427.3	1,350.7	234.6	1,116.0	
March - Mars	440.0	464.1	1,771.1	439.1	508.1	451.9	1,399.0	249.2	1,149.8	
April - Avril	423.2	427.8	1,775.8	439.5	514.3	459.9	1,413.7	251.3	1,162.4	
May - Mai	411.8	386.2	1,750.2	432.1	518.8	464.1	1,414.9	252.4	1,162.5	
June - Juin	461.8	447.4	1,735.9	431.2	512.2	469.7	1,413.0	252.2	1,160.8	
July - Juillet	383.9	257.7	1,609.7	428.9	502.3	425.8	1,357.0	255.5	1,101.5	
August - Août	416.6	521.1	1,714.1	418.5	507.8	415.1	1,341.4	248.1	1,093.3	
September - Septembre	468.7	465.2	1,710.6	420.7	512.0	407.0	1,339.7	248.7	1,091.5	
October - Octobre	463.6	449.2	1,696.2	423.7	501.6	402.9	1,328.2	250.9	1,077.3	
November(r) - Novembre(r)	457.5	482.6	1,721.2	401.7	534.9	411.2	1,347.8	256.1	1,091.7	
December(p) - Décembre(p)	439.9	456.1	1,737.4	410.5	527.7	397.4	1,335.6	268.7	1,066.9	
Total										
1977 - Year-to-date - Total cumulatif	5,150.9									
1976 - Year-to-date - Total cumulatif	5,007.3									
Per cent change - Variation en pourcentage										
Current month/prior month - Mois courant/mois précédent	- 3.8	- 5.5	+ 0.9	+ 2.2	- 1.3	- 3.4	- 0.9	+ 4.9	- 2.3	
Current month - 1977/1976 - Mois courant	+ 2.5	+ 15.4	+ 3.9	- 0.3	+ 9.7	+ 0.4	+ 3.6	+ 23.2	- 0.3	
Year-to-date - 1977/1976 - Total cumulatif	+ 2.9									
Adjusted for seasonal variation - Chiffres désaisonnalisés(2)										
M.C.D. - M.D.C.	3	6	1	1	1	2	1	1		
1976 - January - Janvier	405.2	340.9	1,972.4	398.4	501.0	368.5	1,267.9	157.2	1,110.7	
February - Février	417.8	372.3	1,926.9	396.1	496.2	370.2	1,262.5	159.1	1,103.4	
March - Mars	437.4	390.5	1,880.0	407.8	495.3	382.4	1,285.5	150.4	1,135.1	
April - Avril	418.2	433.7	1,895.5	411.4	501.4	386.5	1,299.3	149.9	1,149.4	
May - Mai	427.4	383.9	1,852.0	408.9	499.8	386.7	1,295.4	171.3	1,124.1	
June - Juin	419.9	393.4	1,825.5	407.8	497.6	380.7	1,286.1	161.5	1,124.6	
July - Juillet	407.5	419.2	1,837.2	406.1	492.4	384.8	1,283.3	166.8	1,116.5	
August - Août	425.6	377.9	1,789.5	404.9	489.4	390.7	1,285.0	157.7	1,127.3	
September - Septembre	410.4	412.2	1,791.3	403.0	486.0	398.4	1,287.4	156.9	1,130.5	
October - Octobre	391.3	284.1	1,684.1	404.2	492.2	408.1	1,304.5	217.9	1,086.6	
November - Novembre	413.8	445.6	1,715.9	406.4	495.9	420.4	1,322.7	223.6	1,099.1	
December - Décembre	424.8	396.6	1,687.7	411.3	491.2	408.5	1,311.0	218.0	1,093.0	
1977 - January - Janvier	431.0	465.0	1,721.8	418.5	501.0	427.0	1,346.5	237.0	1,109.5	
February - Février	421.4	426.7	1,727.1	422.2	500.8	423.5	1,346.5	234.6	1,111.9	
March - Mars	412.3	446.3	1,761.1	443.1	506.5	434.5	1,384.0	249.2	1,134.8	
April - Avril	436.6	413.6	1,738.1	441.3	508.8	429.7	1,379.8	251.3	1,128.5	
May - Mai	426.4	402.0	1,713.7	427.9	518.1	428.9	1,374.9	252.4	1,122.5	
June - Juin	425.4	448.6	1,736.9	428.8	507.3	433.6	1,369.7	252.2	1,117.5	
July - Juillet	427.2	329.3	1,639.0	422.5	509.6	427.2	1,359.3	255.5	1,103.8	
August - Août	444.1	511.7	1,706.6	411.2	507.5	436.2	1,354.9	248.1	1,106.8	
September - Septembre	435.0	483.2	1,754.8	419.8	512.8	425.6	1,358.2	248.7	1,109.5	
October - Octobre	422.2	369.3	1,701.9	429.3	495.8	435.7	1,360.8	250.9	1,109.9	
November(r) - Novembre(r)	432.7	460.5	1,729.2	412.0	529.1	435.1	1,379.2	256.1	1,123.1	
December(p) - Décembre(p)	442.2	467.3	1,732.3	410.4	523.3	400.7	1,335.6	268.7	1,066.9	
Per cent change - Variation en pourcentage										
Current month/prior month - Mois courant/mois précédent	+ 3.3	+ 1.3	+ 1.4	- 1.0	+ 1.3	- 3.8	- 1.3	+ 4.9	- 3.0	

TABLE 3. Estimated Value of Shipments, Orders and Inventory in Manufacturing Industries grouped according to the Standard Industrial Classification - Continued

TABLEAU 3. Valeur estimative des livraisons, commandes et stocks des industries manufacturières groupées d'après la classification type des industries - suite

Group 17 - Non-metallic Mineral Products Industries

Groupe 17 - Fabrication de produits minéraux non métalliques

Date	Shipments Livraisons	New orders received during month(1) Nouvelles commandes reçues au cours du mois(1)	Unfilled orders at end of month(1) Commandes en carnet à la fin du mois(1)	All inventory held at end of month Ensemble des stocks détenus à la fin du mois			Inventory held but not owned Stocks détenus mais non possédés	Total inventory owned Total des stocks possédés
				Raw materials Matières premières	Goods in process Produits en cours	Finished products Produits finis		
				Total				
millions of dollars - en millions de dollars								
Unadjusted for seasonal variation - Chiffres non-désaisonnalisés								
1974 - Average - Moyenne	190.2			145.0	38.9	129.4	310.4	310.4
1975 - Average - Moyenne	214.1			170.1	45.2	168.3	383.7	383.7
1976 - Average - Moyenne	242.9			178.0	51.9	192.7	422.8	422.8
1976 - January - Janvier	172.5			174.8	50.2	186.7	411.8	411.8
February - Février	186.5			174.3	54.8	197.7	426.8	426.8
March - Mars	213.5			173.4	60.8	208.5	442.7	442.7
April - Avril	247.2			174.5	61.4	212.5	448.3	448.3
May - Mai	263.7			176.1	59.0	212.1	447.2	447.2
June - Juin	296.8			179.5	56.0	198.8	434.3	434.3
July - Juillet	258.4			178.9	50.5	195.9	425.3	425.3
August - Août	274.9			181.9	51.7	187.3	420.9	420.9
September - Septembre	267.3			181.8	48.1	184.9	414.8	414.8
October - Octobre	266.3			182.1	45.7	177.7	405.6	405.6
November - Novembre	268.2			180.7	40.9	171.6	398.2	398.2
December - Décembre	200.3			178.8	44.8	177.4	400.7	400.7
Total	2,915.5							
1977 - January - Janvier	180.3			176.0	54.6	186.1	416.7	416.7
February - Février	188.4			180.5	63.9	206.9	451.4	451.4
March - Mars	223.2			178.0	70.0	217.6	465.8	465.8
April - Avril	243.8			182.7	73.2	226.2	482.2	482.2
May - Mai	291.8			180.5	66.7	223.8	471.1	471.1
June - Juin	314.3			177.9	60.3	219.7	457.9	457.9
July - Juillet	283.4			182.3	56.4	215.1	453.8	453.8
August - Août	319.5			183.6	53.7	201.5	438.9	438.9
September - Septembre	300.9			186.4	54.5	198.3	439.3	439.3
October - Octobre	314.7			186.8	51.9	191.9	430.6	430.6
November - Novembre	298.1			184.7	44.2	197.2	426.1	426.1
December - Décembre	219.0			187.1	49.4	197.8	434.3	434.3
Total								
1977 - Year-to-date - Total cumulatif	3,177.3							
1976 - Year-to-date - Total cumulatif	2,915.5							
Per cent change - Variation en pourcentage								
Current month/prior month - Mois courant/mois précédent				+ 1.3	+ 11.9	+ 0.3	+ 1.9	+ 1.9
Current month - 1977/1976 - Mois courant				+ 4.6	+ 11.0	+ 11.5	+ 8.4	+ 8.4
Year-to-date - 1977/1976 - Total cumulatif				+ 9.0				
Adjusted for seasonal variation - Chiffres désaisonnalisés								
M.C.D. - M.D.C.	3			2	2	2	1	1
1976 - January - Janvier	224.2			174.4	52.6	187.6	414.6	414.6
February - Février	234.7			175.0	51.7	190.6	417.3	417.3
March - Mars	239.7			176.8	52.7	190.9	420.4	420.4
April - Avril	256.2			179.1	51.9	192.1	423.1	423.1
May - Mai	249.4			180.1	50.6	192.9	423.6	423.6
June - Juin	249.5			183.1	50.6	187.7	421.4	421.4
July - Juillet	237.9			177.4	49.1	197.3	423.8	423.8
August - Août	245.2			178.4	53.8	197.0	429.2	429.2
September - Septembre	232.3			177.7	53.6	196.8	428.1	428.1
October - Octobre	239.1			180.0	53.9	195.3	429.2	429.2
November - Novembre	257.0			177.5	50.8	194.1	422.4	422.4
December - Décembre	235.9			177.4	52.9	192.3	422.6	422.6
1977 - January - Janvier	238.9			175.6	57.3	186.8	419.7	419.7
February - Février	241.6			181.1	60.2	199.6	440.9	440.9
March - Mars	250.2			181.5	60.6	199.2	441.3	441.3
April - Avril	258.7			187.5	61.8	204.5	453.8	453.8
May - Mai	270.1			184.6	57.1	203.0	445.3	445.3
June - Juin	264.1			181.3	54.7	207.4	443.4	443.4
July - Juillet	266.4			180.9	54.8	216.6	452.3	452.3
August - Août	278.1			180.1	56.1	212.1	448.3	448.3
September - Septembre	264.0			182.5	60.9	211.1	454.5	454.5
October - Octobre	282.4			184.7	61.3	211.1	457.1	457.1
November - Novembre	283.6			181.7	54.9	220.7	457.3	457.3
December - Décembre	265.0			185.8	58.9	214.7	459.4	459.4
Per cent change - Variation en pourcentage								
Current month/prior month - Mois courant/mois précédent	6.6			+ 2.3	+ 7.3	2.7	+ 0.5	+ 0.5

TABLE 3. Estimated Value of Shipments, Orders and Inventory in Manufacturing Industries grouped according to the Standard Industrial Classification - Continued

TABLE 3. Valeur estimative des livraisons, commandes et stocks des industries manufacturières groupées d'après la classification type des industries - suite

Group 18 - Petroleum and Coal Products Industries
Groupe 18 - Fabrication de produits du pétrole et du charbon

Date	Shipments Livraisons	New orders received during month(1) Nouvelles commandes reçues au cours du mois(1)	Unfilled orders at end of month(1) Commandes en carnet à la fin du mois(1)	All inventory held at end of month Ensemble des stocks détenus à la fin du mois				Inventory held but not owned Stocks détenus mais non possédés	Total inventory owned Total des stocks possédés
				Raw materials Matières premières	Goods in process Produits en cours	Finished products Produits finis	Total		
millions of dollars - en millions de dollars									
Unadjusted for seasonal variation - Chiffres non-désaisonnalisés									
1974 - Average - Moyenne	432.1			219.6	69.5	402.4	691.6	-	691.6
1975 - Average - Moyenne	496.4			292.0	89.2	472.9	854.2	-	854.2
1976 - Average - Moyenne	581.6			388.3	115.9	526.7	1,030.9	-	1,030.9
1976 - January - Janvier	573.6			274.2	110.6	472.7	857.5	-	857.5
February - Février	521.1			284.4	117.4	491.0	892.8	-	892.8
March - Mars	559.2			314.9	114.5	493.8	923.2	-	923.2
April - Avril	524.8			364.2	117.3	470.8	952.3	-	952.3
May - Mai	561.9			357.5	111.1	477.6	946.3	-	946.3
June - Juin	564.9			399.7	121.3	502.3	1,023.4	-	1,023.4
July - Juillet	556.7			434.8	115.8	572.8	1,123.5	-	1,123.5
August - Août	557.9			412.9	110.5	612.3	1,135.8	-	1,135.8
September - Septembre	594.2			398.9	113.0	580.6	1,092.5	-	1,092.5
October - Octobre	591.6			439.5	105.5	565.9	1,110.9	-	1,110.9
November - Novembre	652.2			481.3	119.6	542.4	1,143.4	-	1,143.4
December - Décembre	721.3			497.3	135.1	538.1	1,170.4	-	1,170.4
Total	6,979.4								
1977 - January - Janvier	657.2			502.6	135.7	579.8	1,218.1	-	1,218.1
February - Février	650.2			471.4	133.3	599.4	1,204.1	-	1,204.1
March - Mars	676.0			548.6	138.8	635.0	1,322.4	-	1,322.4
April - Avril	625.8			562.6	122.7	617.2	1,302.4	-	1,302.4
May - Mai	673.0			516.0	128.5	618.5	1,263.0	-	1,263.0
June - Juin	682.1			607.7	125.2	634.8	1,367.7	-	1,367.7
July - Juillet	674.0			548.0	121.5	708.3	1,377.9	-	1,377.9
August - Août	722.6			564.7	120.9	720.4	1,406.0	-	1,406.0
September - Septembre	681.6			587.0	129.9	690.5	1,407.4	-	1,407.4
October - Octobre	703.1			631.6	141.5	635.1	1,408.2	-	1,408.2
November(r) - Novembre(r)	737.6			614.1	155.0	642.4	1,411.5	-	1,411.5
December(p) - Décembre(p)	817.1			620.5	162.9	660.5	1,443.9	-	1,443.9
Total									
1977 - Year-to-date - Total cumulatif	8,300.3								
1976 - Year-to-date - Total cumulatif	6,979.4								
Per cent change - Variation en pourcentage									
Current month/prior month - Mois courant/mois précédent	+ 10.8			+ 1.0	+ 8.1	+ 2.8	+ 2.3	-	+ 2.3
Current month - 1977/1976 - Mois courant	+ 13.3			+ 24.8	+ 20.6	+ 22.7	+ 23.4	-	+ 23.4
Year-to-date - 1977/1976 - Total cumulatif	+ 18.9								
Adjusted for seasonal variation - Chiffres désaisonnalisés(2)									
M.C.D. - M.D.C.	3			4	3	2	2		
1976 - January - Janvier	550.6			274.2	109.2	484.5	867.9	-	867.9
February - Février	535.8			284.3	110.0	506.7	901.0	-	901.0
March - Mars	559.6			314.8	108.4	492.7	915.9	-	915.9
April - Avril	534.8			364.2	110.4	461.2	935.8	-	935.8
May - Mai	574.3			357.4	105.1	497.5	960.0	-	960.0
June - Juin	564.9			399.7	118.5	524.3	1,042.5	-	1,042.5
July - Juillet	561.5			434.8	119.4	571.0	1,125.2	-	1,125.2
August - Août	573.0			412.9	121.3	575.8	1,110.0	-	1,110.0
September - Septembre	608.7			398.9	118.5	548.4	1,065.8	-	1,065.8
October - Octobre	608.4			439.4	111.5	556.8	1,107.7	-	1,107.7
November - Novembre	620.5			481.3	121.4	551.8	1,154.5	-	1,154.5
December - Décembre	653.8			497.2	140.9	544.3	1,182.4	-	1,182.4
1977 - January - Janvier	650.9			502.6	133.9	594.6	1,231.1	-	1,231.1
February - Février	680.7			471.4	124.6	619.2	1,215.2	-	1,215.2
March - Mars	671.4			548.6	131.5	633.4	1,313.5	-	1,313.5
April - Avril	644.3			562.6	115.5	603.7	1,281.8	-	1,281.8
May - Mai	679.2			516.0	121.6	643.5	1,281.1	-	1,281.1
June - Juin	682.8			607.7	122.5	661.6	1,391.8	-	1,391.8
July - Juillet	698.4			548.0	125.6	705.9	1,379.5	-	1,379.5
August - Août	729.0			564.7	133.0	676.9	1,374.6	-	1,374.6
September - Septembre	698.0			587.0	136.0	653.8	1,376.8	-	1,376.8
October - Octobre	725.8			631.6	149.8	626.5	1,407.9	-	1,407.9
November(r) - Novembre(r)	799.1			614.1	127.3	684.2	1,425.6	-	1,425.6
December(p) - Décembre(p)	749.9			620.5	130.0	660.5	1,427.2	-	1,427.2
Per cent change - Variation en pourcentage									
Current month/prior month - Mois courant/mois précédent	+ 9.0			+ 4.0	+ 8.1	+ 1.9	+ 2.2	-	+ 2.2

See footnotes(s) on page 63. - Voir notés(s) à la page 63.

TABLE 3. Estimated Value of Shipments, Orders and Inventory in Manufacturing Industries grouped according to the Standard Industrial Classification - Continued

TABLEAU 3. Valeur estimative des livraisons, commandes et stocks des industries manufacturières groupées d'après la classification type des industries - suite

Group 19 - Chemical and Chemical Products Industries

Groupe 19 - Industrie chimique

Date	Shipments Livraisons	New orders received during month(1) Nouvelles commandes reçues au cours du mois(1)	Unfilled orders at end of month(1) Commandes en carnet à la fin du mois(1)	All inventory held at end of month Ensemble des stocks détenus à la fin du mois				Inventory held but not owned Stocks détenus mais non possédés	Total inventory owned Total des stocks possédés
				Raw materials Matières premières	Goods in process Produits en cours	Finished products Produits finis	Total		
millions of dollars - en millions de dollars									
Unadjusted for seasonal variation - Chiffres non-désaisonnalisés									
1974 - Average - Moyenne	383.9		373.6	80.4	290.2	744.3		744.3	
1975 - Average - Moyenne	425.5		501.6	105.1	422.9	1,029.8		1,029.8	
1976 - Average - Moyenne	486.1		471.4	123.5	486.4	1,081.5		1,081.5	
1976 - January - Janvier	411.1		489.9	114.7	453.6	1,058.1		1,058.1	
February - Février	440.1		472.5	117.5	464.4	1,054.4		1,054.4	
March - Mars	509.9		478.4	114.1	484.6	1,077.1		1,077.1	
April - Avril	516.8		473.3	118.7	485.0	1,077.1		1,077.1	
May - Mai	544.5		467.7	119.7	470.2	1,057.6		1,057.6	
June - Juin	543.1		459.9	124.1	485.4	1,069.3		1,069.3	
July - Juillet	450.7		472.6	124.8	489.2	1,086.6		1,086.6	
August - Août	463.2		471.1	125.4	499.5	1,096.1		1,096.1	
September - Septembre	501.2		467.3	128.9	482.5	1,078.7		1,078.7	
October - Octobre	496.3		461.8	131.5	489.3	1,082.7		1,082.7	
November - Novembre	484.1		471.5	134.7	504.3	1,110.5		1,110.5	
December - Décembre	472.4		471.6	128.6	529.4	1,129.6		1,129.6	
Total	5,833.3								
1977 - January - Janvier	440.2		477.3	134.5	545.2	1,157.0		1,157.0	
February - Février	481.2		477.2	140.4	543.2	1,160.8		1,160.8	
March - Mars	574.8		485.0	135.9	559.0	1,179.9		1,179.9	
April - Avril	550.8		490.2	138.7	554.1	1,183.0		1,183.0	
May - Mai	598.4		491.9	141.7	510.8	1,144.4		1,144.4	
June - Juin	590.6		491.6	146.0	518.7	1,156.3		1,156.3	
July - Juillet	509.5		498.2	146.6	511.2	1,156.0		1,156.0	
August - Août	541.3		510.5	147.4	514.3	1,172.2		1,172.2	
September - Septembre	570.7		503.7	151.4	510.7	1,165.8		1,165.8	
October - Octobre	556.5		514.6	146.8	528.3	1,189.7		1,189.7	
November(r) - Novembre(r)	546.4		510.9	146.7	533.8	1,191.4		1,191.4	
December(p) - Décembre(p)	516.0		524.8	147.0	533.7	1,205.4		1,205.4	
Total									
1977 - Year-to-date - Total cumulatif	6,476.6								
1976 - Year-to-date - Total cumulatif	5,833.3								
Per cent change - Variation en pourcentage									
Current month/prior month - Mois courant/mois précédent				+ 2.7	+ 0.2	- 0.019	+ 1.2	+ 1.2	
Current month - 1977/1976 - Mois courant				+ 11.3	+ 14.3	+ 0.8	+ 6.7	+ 6.7	
Year-to-date - 1977/1976 - Total cumulatif				+ 11.0					
Adjusted for seasonal variation - Chiffres désaisonnalisés									
M.C.D. - M.D.C.	3		2	3	2	1		1	
1976 - January - Janvier	440.6		483.5	111.3	446.5	1,041.3		1,041.3	
February - Février	456.5		466.3	113.1	455.1	1,034.5		1,034.5	
March - Mars	488.6		470.7	109.9	461.3	1,041.9		1,041.9	
April - Avril	495.7		472.2	112.9	467.4	1,052.5		1,052.5	
May - Mai	504.7		475.3	116.0	465.2	1,056.5		1,056.5	
June - Juin	494.7		471.2	120.6	482.4	1,074.2		1,074.2	
July - Juillet	480.3		475.0	126.3	490.4	1,091.7		1,091.7	
August - Août	488.2		471.7	128.4	506.4	1,106.5		1,106.5	
September - Septembre	482.8		470.1	134.8	499.5	1,104.4		1,104.4	
October - Octobre	489.0		467.1	135.4	514.6	1,117.1		1,117.1	
November - Novembre	484.8		469.8	142.2	523.6	1,135.6		1,135.6	
December - Décembre	504.0		465.0	136.4	532.6	1,134.0		1,134.0	
1977 - January - Janvier	481.6		470.9	130.5	537.2	1,138.6		1,138.6	
February - Février	508.6		471.0	135.2	532.7	1,138.9		1,138.9	
March - Mars	550.5		477.1	131.1	532.3	1,140.5		1,140.5	
April - Avril	538.9		489.3	131.8	534.1	1,155.2		1,155.2	
May - Mai	546.2		499.8	137.4	505.5	1,142.7		1,142.7	
June - Juin	538.7		503.8	141.8	515.3	1,160.9		1,160.9	
July - Juillet	553.6		500.8	148.4	512.2	1,161.4		1,161.4	
August - Août	556.7		511.2	151.0	521.3	1,183.5		1,183.5	
September - Septembre	552.4		507.0	158.6	528.5	1,194.1		1,194.1	
October - Octobre	548.8		520.7	151.3	555.5	1,227.5		1,227.5	
November(r) - Novembre(r)	543.6		509.6	155.1	554.7	1,218.8		1,218.8	
December(p) - Décembre(p)	562.1		517.6	156.1	537.2	1,210.9		1,210.9	
Per cent change - Variation en pourcentage									
Current month/prior month - Mois courant/mois précédent				+ 1.7	+ 0.6	- 3.2	0.6	0.6	

TABLE 3. Estimated Value of Shipments, Orders and Inventory in Manufacturing Industries grouped according to the Standard Industrial Classification - Concluded

TABLEAU 3. Valeur estimative des livraisons, commandes et stocks des industries manufacturières groupées d'après la classification type des industries - fin

Groupe 20 - Miscellaneous Manufacturing Industries

Groupe 20 - Industries manufacturières diverses

Date	Shipments Livraisons	New orders received during month Nouvelles commandes reçues au cours du mois	Unfilled orders at end of month Commandes en carnet à la fin du mois	All inventory held at end of month Ensemble des stocks détenus à la fin du mois				Inventory held but not owned Stocks détenus mais non possédés	Total inventory owned Total des stocks possédés
				Raw materials Matières premières	Goods in process Produits en cours	Finished products Produits finis	Total		
Unadjusted for seasonal variation - Chiffres non-désaisonnalisés									
1974 - Average - Moyenne	149.5	149.7	198.4	233.4	98.4	114.2	446.1	-	446.1
1975 - Average - Moyenne	161.9	162.6	189.4	239.8	113.2	133.3	486.4	-	486.4
1976 - Average - Moyenne	178.4	180.4	203.3	230.7	113.8	131.3	475.9	-	475.9
1976 - January - Janvier	152.8	158.6	187.1	229.2	110.7	128.7	468.5	-	468.5
February - Février	166.3	176.1	197.0	231.3	112.8	128.9	473.2	-	473.2
March - Mars	185.5	185.3	196.8	231.6	110.7	130.4	474.6	-	474.6
April - Avril	171.4	169.5	195.0	230.8	115.0	133.2	479.0	-	479.0
May - Mai	172.7	173.7	195.9	230.3	117.5	135.7	483.4	-	483.4
June - Juin	182.6	189.6	202.9	232.2	116.9	140.6	484.7	-	484.7
July - Juillet	169.7	178.1	211.3	229.6	116.2	136.6	482.4	-	482.4
August - Août	182.2	179.3	208.4	229.9	114.0	128.7	472.6	-	472.6
September - Septembre	200.4	202.1	210.1	233.4	112.0	114.9	460.2	-	460.2
October - Octobre	189.1	191.7	212.8	232.2	111.7	128.6	472.5	-	472.5
November - Novembre	199.4	204.5	217.9	227.7	113.3	129.6	470.5	-	470.5
December - Décembre	169.2	156.2	204.8	233.6	115.8	140.7	490.1	-	490.1
Total	2,141.3								
1977 - January - Janvier	158.0	185.0	231.9	232.5	118.1	147.0	497.6	-	497.6
February - Février	180.0	182.6	234.5	240.8	121.2	166.7	528.7	-	528.7
March - Mars	197.9	205.9	242.5	238.8	126.4	165.8	531.0	-	531.0
April - Avril	186.0	176.8	233.3	237.1	121.3	158.3	516.8	-	516.8
May - Mai	189.5	194.6	238.3	242.0	120.4	160.2	522.5	-	522.5
June - Juin	195.4	197.9	240.8	244.9	125.4	158.3	528.6	-	528.6
July - Juillet	184.3	185.6	242.1	259.7	124.8	154.9	539.4	-	539.4
August - Août	197.7	200.0	244.3	269.1	127.5	158.5	555.2	-	555.2
September - Septembre	220.0	222.1	246.4	276.3	128.3	156.0	560.6	-	560.6
October - Octobre	219.7	213.3	240.1	267.4	125.8	161.5	554.6	-	554.6
November(r) - Novembre(r)	226.7	224.3	237.6	290.6	131.4	166.1	588.0	-	588.0
December(p) - Decembre(p)	194.4	185.4	228.6	287.7	125.8	165.8	579.3	-	579.3
Total									
1977 - Year-to-date - Total cumulatif	2,349.5								
1976 - Year-to-date - Total cumulatif	2,141.3								
Per cent change - Variation en pourcentage									
Current month/prior month - Mois courant/mois précédent	- 14.3	- 17.4	- 3.8	- 1.0	- 4.2	- 0.2	- 1.5	-	- 1.5
Current month - 1977/1976 - Mois courant 1977/1976 - Total cumulatif	+ 14.9	+ 18.7	+ 11.6	+ 23.2	+ 8.6	+ 17.8	+ 18.2	-	+ 18.2
Year-to-date - 1977/1976 - Total cumulatif	+ 9.7								
Adjusted for seasonal variation - Chiffres désaisonnalisés									
M.V.D. - M.D.C.	3	4	1	1	1	3	1		1
1976 - January - Janvier	170.7	169.1	196.9	234.3	110.3	131.7	476.3	-	476.3
February - Février	169.6	171.0	198.3	234.2	110.8	128.5	473.5	-	473.5
March - Mars	183.4	179.9	194.8	232.6	108.4	129.2	470.2	-	470.2
April - Avril	173.9	171.2	192.1	230.8	111.0	130.3	472.1	-	472.1
May - Mai	179.8	178.4	190.7	228.0	113.4	131.4	472.8	-	472.8
June - Juin	176.8	182.5	196.4	226.9	115.4	133.2	475.5	-	475.5
July - Juillet	184.2	186.9	199.1	224.3	116.0	134.7	475.0	-	475.0
August - Août	182.2	181.6	198.5	224.6	114.4	130.9	469.9	-	469.9
September - Septembre	180.7	190.6	208.4	230.4	115.6	117.3	463.3	-	463.3
October - Octobre	170.5	176.4	214.3	232.5	115.8	135.3	483.6	-	483.6
November - Novembre	181.2	196.5	229.6	232.2	118.2	132.5	482.9	-	482.9
December - Décembre	182.2	176.6	224.0	237.8	117.6	140.5	495.9	-	495.9
1977 - January - Janvier	179.9	199.6	243.8	237.8	117.6	150.4	505.8	-	505.8
February - Février	188.9	180.9	235.8	243.8	118.8	166.0	528.6	-	528.6
March - Mars	191.4	195.6	240.0	237.9	123.8	164.3	526.0	-	526.0
April - Avril	193.0	183.5	230.5	237.3	117.1	155.0	509.4	-	509.4
May - Mai	193.5	195.6	232.6	239.8	116.3	155.3	511.4	-	511.4
June - Juin	188.7	189.5	233.4	244.9	124.0	150.2	519.1	-	519.1
July - Juillet	203.8	198.6	228.2	253.8	124.7	153.0	531.5	-	531.5
August - Août	196.4	201.1	232.9	263.0	128.1	161.4	552.5	-	552.5
September - Septembre	200.3	212.0	244.6	272.7	132.6	159.5	564.8	-	564.8
October - Octobre	199.1	195.9	241.4	267.8	130.5	169.9	568.2	-	568.2
November(r) - Novembre(r)	203.9	242.7	238.2	296.3	137.1	169.6	602.0	-	602.0
December(p) - Decembre(p)	211.2	211.0	249.7	293.0	117.2	145.3	566.2	-	566.2
Per cent change - Variation en pourcentage									
Current month/prior month - Mois courant/mois précédent	+ 1.6	- 0.8	- 0.1	- 1.1	- 4.3	- 2.4	- 2.3	-	- 2.3

TABLE 4. Estimated Value of Shipments, Orders and Inventory in Manufacturing Industries grouped according to an Economic Use Classification
TABLEAU 4. Valeur estimative des livraisons, commandes et stocks des industries manufacturières groupées d'après la classification économique en fonction de l'utilisation

Non-durable Consumer Goods Industries
 Industries des biens de consommation non durables

Date	Shipments Livraisons	New orders received during month Nouvelles commandes reçues au cours du mois	Unfilled orders at end of month Commandes en carnet à la fin du mois	All inventory held at end of month Ensemble des stocks détenus à la fin du mois			Inventory held but not owned Stocks détenus mais non possédés	Total inventory owned Total des stocks possédés
				Raw materials Matières premières	Goods in process Produits en cours	Finished products Produits finis		
				Total				
millions of dollars - en millions de dollars								
Unadjusted for seasonal variation - Chiffres non-désaisonnalisés								
1974 - Average - Moyenne	1,877.7	1,878.6	329.7	1,286.0	330.6	1,309.4	2,926.0	2,926.0
1975 - Average - Moyenne	2,127.5	2,129.3	360.2	1,474.2	366.7	1,523.9	3,365.0	3,365.0
1976 - Average - Moyenne	2,337.9	2,342.0	393.0	1,608.5	415.5	1,637.1	3,661.3	3,661.3
1976 - January - Janvier	2,135.8	2,134.8	342.2	1,444.1	401.6	1,529.2	3,374.8	3,374.8
February - Février	2,165.7	2,170.4	346.9	1,467.8	415.0	1,569.5	3,452.4	3,452.4
March - Mars	2,339.9	2,359.4	366.4	1,534.5	407.9	1,607.9	3,540.3	3,540.3
April - Avril	2,253.7	2,303.2	415.9	1,597.0	422.6	1,583.6	3,603.1	3,603.1
May - Mai	2,302.8	2,327.8	440.8	1,616.2	420.8	1,613.8	3,650.8	3,650.8
June - Juin	2,397.2	2,392.3	435.9	1,653.8	426.5	1,658.1	3,738.4	3,738.4
July - Juillet	2,288.7	2,268.1	415.3	1,693.4	408.0	1,677.4	3,778.7	3,778.7
August - Août	2,346.9	2,322.0	390.4	1,661.9	400.7	1,716.2	3,778.7	3,778.7
September - Septembre	2,475.9	2,465.6	380.2	1,613.9	409.4	1,706.8	3,730.1	3,730.1
October - Octobre	2,419.6	2,432.5	393.0	1,638.5	418.1	1,677.3	3,733.8	3,733.8
November - Novembre	2,447.4	2,452.3	397.9	1,688.3	425.2	1,666.5	3,779.9	3,779.9
December - Décembre	2,481.5	2,476.0	392.3	1,703.9	431.5	1,639.9	3,775.4	3,775.4
Total	28,055.1							
1977 - January - Janvier	2,289.9	2,324.8	427.2	1,724.8	440.4	1,673.8	3,839.0	3,839.0
February - Février	2,414.0	2,396.2	409.4	1,705.7	448.3	1,714.8	3,868.8	3,868.8
March - Mars	2,575.2	2,573.1	407.3	1,831.8	458.2	1,803.5	4,093.5	4,093.5
April - Avril	2,419.3	2,428.4	416.4	1,877.7	440.5	1,810.7	4,128.9	4,128.9
May - Mai	2,371.7	2,599.7	444.5	1,886.2	448.4	1,841.3	4,175.8	4,175.8
June - Juin	2,677.6	2,685.5	452.3	2,001.3	449.7	1,902.2	4,351.1	4,351.1
July - Juillet	2,587.3	2,865.8	430.9	1,947.6	432.4	1,907.6	4,287.6	4,287.6
August - Août	2,741.5	2,730.4	419.7	1,965.9	435.7	1,920.0	4,321.7	4,321.7
September - Septembre	2,762.0	2,751.4	409.2	1,925.0	456.0	1,911.0	4,292.0	4,292.0
October - Octobre	2,745.4	2,748.0	411.9	1,942.7	453.9	1,843.6	4,240.2	4,240.2
November (r) - Novembre (r)	2,754.3	2,758.3	415.8	1,917.4	478.8	1,855.0	4,251.2	4,251.2
December (p) - Décembre (p)	2,774.6	2,775.9	417.1	1,938.5	478.5	1,854.7	4,268.8	4,268.8
Total								
1977 - Year-to-date - Total cumulé	31,312.8							
1976 - Year-to-date - Total cumulé	28,055.1							
Per cent change - Variation en pourcentage								
Current month/prior month - Mois courant/mois précédent	+ 0.7	+ 0.6	+ 0.3	+ 0.9	0.1	0.016	+ 0.4	+ 0.4
Current month - 1977/1976 - Mois courant	+ 11.8	+ 12.1	+ 6.3	+ 13.6	+ 10.9	+ 13.1	+ 13.1	+ 13.1
Year-to-date - 1977/1976 - Total cumulé	+ 11.6							
Adjusted for seasonal variation - Chiffres désaisonnalisés								
M.C.D. - M.D.C.	2	3	2	2	2	2	1	1
1976 - January - Janvier	2,317.0	2,314.1	355.0	1,455.5	396.5	1,545.9	3,397.9	3,397.9
February - Février	2,239.8	2,257.9	373.1	1,457.4	400.2	1,585.8	3,443.4	3,443.4
March - Mars	2,292.6	2,306.9	387.4	1,498.7	399.3	1,607.3	3,505.3	3,505.3
April - Avril	2,317.4	2,322.1	392.1	1,567.9	408.0	1,563.8	3,539.7	3,539.7
May - Mai	2,342.4	2,350.8	400.5	1,596.5	406.6	1,588.5	3,591.6	3,591.6
June - Juin	2,320.9	2,313.7	393.3	1,612.7	414.9	1,623.9	3,651.5	3,651.5
July - Juillet	2,310.9	2,310.5	392.9	1,655.1	417.3	1,691.2	3,763.6	3,763.6
August - Août	2,298.4	2,298.3	392.8	1,666.6	420.4	1,721.9	3,808.9	3,808.9
September - Septembre	2,319.5	2,328.3	401.6	1,676.7	421.9	1,697.8	3,796.4	3,796.4
October - Octobre	2,342.9	2,344.3	403.0	1,674.4	427.6	1,679.5	3,781.5	3,781.5
November - Novembre	2,364.6	2,375.4	413.8	1,720.1	436.4	1,681.9	3,838.4	3,838.4
December - Décembre	2,513.1	2,509.9	410.6	1,731.0	441.4	1,663.1	3,835.5	3,835.5
1977 - January - Janvier	2,533.9	2,567.0	443.7	1,738.6	434.5	1,691.6	3,864.7	3,864.7
February - Février	2,546.7	2,544.3	441.3	1,695.1	432.0	1,732.1	3,859.2	3,859.2
March - Mars	2,511.1	2,500.2	430.4	1,799.9	448.6	1,802.1	4,050.6	4,050.6
April - Avril	2,519.9	2,481.7	392.2	1,843.8	425.1	1,787.3	4,056.2	4,056.2
May - Mai	2,586.2	2,597.3	403.3	1,864.4	433.5	1,811.5	4,109.4	4,109.4
June - Juin	2,588.7	2,593.7	408.3	1,952.1	437.7	1,863.8	4,253.6	4,253.6
July - Juillet	2,667.3	2,667.4	408.4	1,903.6	442.8	1,923.6	4,270.0	4,270.0
August - Août	2,636.8	2,651.0	422.6	1,971.6	457.5	1,925.6	4,354.7	4,354.7
September - Septembre	2,600.2	2,609.2	431.6	2,001.1	470.0	1,902.2	4,373.3	4,373.3
October - Octobre	2,657.3	2,647.5	421.8	1,985.8	464.2	1,848.0	4,298.0	4,298.0
November (r) - Novembre (r)	2,651.1	2,662.6	433.3	1,952.1	491.9	1,873.4	4,317.4	4,317.4
December (p) - Décembre (p)	2,836.6	2,840.5	437.2	1,966.0	489.4	1,880.1	4,335.5	4,335.5
Per cent change - Variation en pourcentage								
Current month/prior month - Mois courant/mois précédent	+ 7.0	+ 6.7	+ 0.9	+ 0.7	- 0.5	+ 0.4	+ 0.4	+ 0.4

TABLE 4. Estimated Value of Shipments, Orders and Inventory in Manufacturing Industries grouped according to an Economic Use Classification — Continued
 TABLEAU 4. Valeur estimative des livraisons, commandes et stocks des industries manufacturières groupées d'après la classification économique en fonction de l'utilisation — suite

		Durable Consumer Goods Industries Industries des biens de consommation durables							
Date	Shipments Livraisons	New orders received during month Nouvelles commandes reçues au cours du mois	Unfilled orders at end of month Commandes en carnet à la fin du mois	All inventory held at end of month Ensemble des stocks détenus à la fin du mois				Inventory held but not owned(1) Stocks détenus mais non possédés (1)	Total inventory owned(1) Total des stocks possédés (1)
				Raw materials Matières premières	Goods in process Produits en cours	Finished products Produits finis	Total		
millions of dollars — en millions de dollars									
Unadjusted for seasonal variation — Chiffres non-désaisonnalisés									
1974 — Average — Moyenne	327.8	336.1	354.8	469.1	160.2	314.7	944.1		
1975 — Average — Moyenne	334.9	328.8	291.7	407.5	160.1	364.7	932.4		
1976 — Average — Moyenne	370.0	368.8	280.0	389.3	162.8	385.7	937.9		
1976 — January — Janvier	320.4	337.4	294.8	386.5	163.7	352.4	902.6		
February — Février	352.6	356.6	298.8	391.5	167.3	377.3	936.1		
March — Mars	384.0	356.0	270.8	401.0	164.9	403.3	969.2		
April — Avril	362.8	350.9	258.9	394.9	163.2	415.1	973.3		
May — Mai	367.2	364.9	256.6	393.4	161.3	418.6	973.3		
June — Juin	385.1	409.7	281.2	389.4	160.6	408.7	958.7		
July — Juillet	342.3	347.5	286.3	399.5	159.2	383.0	941.7		
August — Août	367.2	375.1	294.3	385.1	159.8	366.1	911.0		
September — Septembre	413.7	411.5	292.0	382.8	158.6	359.2	900.6		
October — Octobre	392.3	383.0	282.7	383.2	163.4	364.1	910.7		
November — Novembre	403.7	402.6	281.6	375.1	169.0	382.9	927.0		
December — Décembre	349.4	331.0	263.2	389.2	163.7	398.2	951.1		
Total	4,440.7								
1977 — January — Janvier	322.7	338.4	279.0	387.3	164.5	412.5	964.1		
February — Février	353.8	357.1	282.2	394.2	167.1	421.1	982.3		
March — Mars	390.2	390.6	282.6	391.9	165.2	423.4	980.5		
April — Avril	376.1	371.4	277.9	387.0	161.7	448.2	996.9		
May — Mai	383.9	380.5	274.5	389.9	163.3	456.8	1,010.2		
June — Juin	404.9	420.1	289.7	378.8	160.1	439.9	978.8		
July — Juillet	369.9	364.8	284.6	388.6	162.0	405.3	955.9		
August — Août	399.4	404.2	289.4	389.5	164.8	409.0	965.5		
September — Septembre	442.6	439.8	286.5	392.7	160.8	394.3	947.8		
October — Octobre	434.5	447.5	299.5	390.3	154.9	391.7	936.9		
November(r) — Novembre(r)	435.7	408.7	272.5	402.2	161.7	406.5	970.4		
December(p) — Décembre(p)	371.8	360.0	260.6	407.6	160.4	398.3	966.4		
Total									
1977 — Year-to-date — Total cumulatif	4,685.6								
1976 — Year-to-date — Total cumulatif	4,440.7								
Per cent change — Variation en pourcentage									
Current month/prior month — Mois courant/mois précédent									
	14.7	-11.9	-4.4	+1.4	-0.8	-2.0	0.4		
Current month — 1977/1976 — Mois courant — 1977/1976									
	+6.4	+8.8	-1.0	+4.7	-2.0	+0.03	+1.6		
Year-to-date — 1977/1976 — Total cumulatif									
	+5.6								
Adjusted for seasonal variation — Chiffres désaisonnalisés									
M.C.D. — M.D.C.	3	3	1	1	2	2	1		
1976 — January — Janvier	366.3	363.3	286.4	392.7	164.7	355.1	912.5		
February — Février	377.2	372.5	281.7	394.1	165.4	361.7	921.2		
March — Mars	375.4	351.0	257.3	402.5	163.9	377.6	944.0		
April — Avril	364.0	361.5	254.8	397.5	162.0	384.1	943.6		
May — Mai	371.2	378.9	262.5	393.7	163.5	384.8	942.0		
June — Juin	370.9	400.4	292.0	390.7	162.9	381.7	935.3		
July — Juillet	372.5	377.2	296.7	391.8	160.9	384.6	937.3		
August — Août	380.0	383.7	300.4	377.0	157.0	383.9	917.9		
September — Septembre	372.4	368.1	296.1	382.8	156.6	391.3	930.7		
October — Octobre	340.6	326.2	281.7	383.1	163.3	402.9	949.3		
November — Novembre	366.8	364.3	279.2	378.7	169.1	409.0	956.8		
December — Décembre	376.8	369.9	272.3	387.2	165.0	419.3	971.5		
1977 — January — Janvier	376.4	374.4	270.3	393.7	165.5	415.2	974.4		
February — Février	385.1	380.5	265.7	397.2	165.1	403.1	965.4		
March — Mars	379.7	383.7	269.7	393.5	164.2	396.0	953.7		
April — Avril	383.7	388.4	274.4	389.6	160.6	414.9	965.1		
May — Mai	381.8	389.6	282.2	390.3	165.6	420.1	976.0		
June — Juin	389.2	408.5	301.5	380.3	162.5	411.3	954.1		
July — Juillet	410.8	403.6	294.3	381.0	163.8	407.5	952.3		
August — Août	408.9	410.1	295.5	381.3	162.0	429.4	972.7		
September — Septembre	396.1	391.7	291.1	392.8	158.9	430.0	981.7		
October — Octobre	378.3	385.3	298.1	390.2	155.0	433.6	978.8		
November(r) — Novembre(r)	399.0	379.5	269.6	406.0	161.8	433.9	1,001.7		
December(p) — Décembre(p)	405.2	404.5	268.7	405.7	161.9	419.3	986.7		
Per cent change — Variation en pourcentage									
Current month/prior month — Mois courant/mois précédent									
	+1.6	+5.1	-0.3	-0.1	+0.1	-3.4	-1.2		

TABLE 4. Estimated Value of Shipments, Orders and Inventory in Manufacturing Industries grouped according to an Economic Use Classification – Continued
 TABLE 4. Valeur estimative des livraisons, commandes et stocks des industries manufacturières groupées d'après la classification économique en fonction de l'utilisation – suite

Other Intermediate Goods and Supplies Industries
 Industries des autres produits et fournitures intermédiaires

Date	Shipments Livraisons	New orders received during month Nouvelles commandes reçues au cours du mois	Unfilled orders at end of month Commandes en carnet à la fin du mois	All inventory held at end of month Ensemble des stocks détenus à la fin du mois				Inventory held but not owned(1) Stocks détenus mais non possédés (1)	Total inventory owned(1) Total des stocks possédés (1)
				Raw materials Matières premières	Goods in process Produits en cours	Finished products Produits finis	Total		
Unadjusted for seasonal variation – Chiffres non-désaisonnalisés									
1974 – Average – Moyenne	2,002.9	2,023.4	1,901.7	1,848.0	669.0	1,201.5	3,718.6		
1975 – Average – Moyenne	2,069.9	2,053.6	1,725.7	2,177.0	788.8	1,589.9	4,555.8		
1976 – Average – Moyenne	2,315.0	2,314.7	1,829.3	2,184.7	920.2	1,694.0	4,799.1		
1976 – January – Janvier	2,041.7	2,046.6	1,736.7	2,142.9	860.2	1,624.0	4,627.1		
February – Février	2,143.5	2,225.0	1,818.2	2,119.9	869.3	1,676.2	4,665.4		
March – Mars	2,472.4	2,525.4	1,871.3	2,082.9	879.9	1,726.6	4,689.4		
April – Avril	2,388.4	2,476.3	1,959.1	2,107.0	880.5	1,736.0	4,723.4		
May – Mai	2,489.8	2,447.8	1,917.1	2,105.6	889.2	1,673.2	4,668.0		
June – Juin	2,531.3	2,509.7	1,895.5	2,158.1	906.3	1,662.1	4,726.6		
July – Juillet	2,038.4	2,040.1	1,897.2	2,218.1	924.3	1,638.0	4,780.4		
August – Août	2,237.8	2,236.0	1,895.3	2,237.1	943.1	1,662.2	4,842.4		
September – Septembre	2,426.9	2,321.6	1,790.1	2,236.2	963.4	1,671.4	4,871.0		
October – Octobre	2,316.3	2,254.8	1,728.6	2,237.2	960.1	1,708.9	4,906.2		
November – Novembre	2,449.3	2,435.6	1,714.9	2,275.8	982.7	1,745.0	5,003.5		
December – Décembre	2,245.4	2,257.9	1,727.5	2,296.4	983.8	1,805.4	5,085.7		
Total	27,781.1								
1977 – January – Janvier	2,290.7	2,384.6	1,821.4	2,235.9	1,019.1	1,875.9	5,130.9		
February – Février	2,352.9	2,343.1	1,811.6	2,200.3	1,056.5	1,969.7	5,226.5		
March – Mars	2,804.4	2,787.4	1,794.6	2,178.6	1,045.2	1,964.7	5,188.5		
April – Avril	2,569.6	2,626.5	1,851.5	2,185.7	1,034.7	1,960.9	5,181.3		
May – Mai	2,685.8	2,670.5	1,836.1	2,191.0	1,030.3	1,883.8	5,105.1		
June – Juin	2,804.2	2,819.3	1,851.1	2,189.8	1,016.1	1,872.7	5,078.5		
July – Juillet	2,269.9	2,255.6	1,836.8	2,278.2	1,026.2	1,818.2	5,122.7		
August – Août	2,450.7	2,490.6	1,876.7	2,304.0	1,048.5	1,813.9	5,166.4		
September – Septembre	2,713.8	2,678.9	1,841.8	2,318.8	1,052.3	1,770.7	5,141.7		
October – Octobre	2,675.9	2,735.9	1,901.8	2,304.5	1,069.3	1,799.3	5,170.1		
November – Novembre	2,743.3	2,737.4	1,895.9	2,361.0	1,064.7	1,874.7	5,300.4		
December – Décembre	2,464.8	2,505.5	1,936.7	2,436.1	1,065.9	1,930.9	5,432.9		
Total									
1977 – Year-to-date – Total cumulatif	30,826.1								
1976 – Year-to-date – Total cumulatif	27,781.1								
Per cent change – Variation en pourcentage									
Current month/prior month – Mois courant/mois précédent	+ 10.2	– 8.5	+ 2.1	+ 3.2	+ 0.1	+ 3.0	+ 2.5		
Current month – 1977/1976 – Mois courant	+ 9.8	+ 11.0	+ 12.1	+ 6.1	+ 8.3	+ 7.0	+ 6.8		
Year-to-date – 1977/1976 – Total cumulatif	+ 11.0								
Adjusted for seasonal variation – Chiffres désaisonnalisés									
M.C.D. – M.D.C.	2	6	2	1	1	1	1		
1976 – January – Janvier	2,125.6	2,124.6	1,728.0	2,091.8	839.3	1,575.3	4,506.4		
February – Février	2,208.2	2,274.3	1,794.1	2,128.0	863.0	1,594.3	4,585.3		
March – Mars	2,305.1	2,355.5	1,844.5	2,145.7	875.1	1,617.7	4,638.5		
April – Avril	2,324.2	2,435.7	1,956.0	2,168.9	875.0	1,632.7	4,676.6		
May – Mai	2,366.5	2,299.9	1,889.4	2,161.8	890.5	1,656.2	4,708.5		
June – Juin	2,357.2	2,381.9	1,914.1	2,205.5	911.5	1,664.6	4,781.6		
July – Juillet	2,236.4	2,231.2	1,908.9	2,211.6	934.9	1,715.0	4,861.5		
August – Août	2,433.4	2,387.7	1,863.2	2,216.0	933.9	1,740.0	4,889.9		
September – Septembre	2,302.4	2,255.3	1,816.1	2,227.5	962.5	1,785.3	4,975.3		
October – Octobre	2,282.9	2,240.9	1,774.1	2,220.3	975.9	1,807.4	5,003.6		
November – Novembre	2,366.6	2,330.1	1,737.6	2,229.9	994.7	1,788.4	5,013.0		
December – Décembre	2,381.4	2,366.5	1,722.7	2,210.7	993.6	1,787.1	4,991.4		
1977 – January – Janvier	2,450.6	2,540.8	1,813.0	2,181.1	993.5	1,819.7	4,994.3		
February – Février	2,460.1	2,434.8	1,787.7	2,208.0	1,048.9	1,874.2	5,131.1		
March – Mars	2,588.9	2,570.7	1,769.5	2,243.7	1,039.2	1,840.5	5,123.4		
April – Avril	2,564.2	2,645.2	1,850.5	2,250.3	1,027.9	1,843.5	5,121.7		
May – Mai	2,508.3	2,468.2	1,810.4	2,250.2	1,031.9	1,865.9	5,148.0		
June – Juin	2,598.6	2,658.2	1,870.0	2,237.0	1,021.8	1,875.9	5,134.7		
July – Juillet	2,573.2	2,552.6	1,849.4	2,272.5	1,037.6	1,904.9	5,215.0		
August – Août	2,592.0	2,585.6	1,843.0	2,283.2	1,039.0	1,899.9	5,222.1		
September – Septembre	2,605.1	2,630.8	1,868.7	2,310.4	1,051.9	1,892.8	5,255.1		
October – Octobre	2,619.2	2,703.1	1,952.6	2,284.6	1,087.9	1,903.4	5,275.9		
November – Novembre	2,635.5	2,603.0	1,920.1	2,313.2	1,077.5	1,920.2	5,310.9		
December – Décembre	2,661.6	2,671.8	1,930.3	2,345.6	1,076.8	1,910.4	5,332.8		
Per cent change – Variation en pourcentage									
Current month/prior month – Mois courant/mois	+ 1.0	+ 2.6	+ 0.5	+ 1.4	– 0.1	– 0.5	+ 0.4		

TABLE 4. Estimated Value of Shipments, Orders and Inventory in Manufacturing Industries grouped according to an Economic Use Classification - Concluded
 TABLEAU 4. Valeur estimative des livraisons, commandes et stocks des industries manufacturières groupées d'après la classification économique en fonction de l'utilisation - fin

Supplementary Classification - Automotive Products Industries
 Classification complémentaire - Industries connexes de l'automobile

Date	Shipments Livraisons	New orders received during month Nouvelles commandes reçues au cours du mois	Unfilled orders at end of month Commandes en carnet à la fin du mois	All inventory held at end of month Ensemble des stocks détenus à la fin du mois				Inventory held but not owned Stocks détenus mais non possédés	Total inventory owned Total des stocks possédés
				Raw materials Matières premières	Goods in process Produits en cours	Finished products Produits finis	Total		
millions of dollars - en millions de dollars									
Unadjusted for seasonal variation - Chiffres non-désaisonnalisés									
1974 - Average - Moyenne	1,157.0	1,151.8	360.7	548.3	425.2	651.9	1,625.5	-	1,625.5
1975 - Average - Moyenne	1,286.8	1,278.5	230.9	613.5	500.5	808.9	1,923.0	-	1,923.0
1976 - Average - Moyenne	1,538.6	1,542.2	242.6	723.3	578.2	882.2	2,183.8	-	2,183.8
1976 - January - Janvier	1,468.8	1,491.7	244.9	586.1	547.0	812.8	1,946.0	-	1,946.0
February - Février	1,445.9	1,455.0	254.0	603.8	542.6	857.0	2,003.3	-	2,003.0
March - Mars	1,642.8	1,619.4	230.6	633.2	593.7	856.1	2,083.1	-	2,083.1
April - Avril	1,594.9	1,597.3	232.9	687.0	565.5	836.8	2,089.3	-	2,089.3
May - Mai	1,597.3	1,606.9	242.5	677.0	541.0	839.4	2,057.4	-	2,057.4
June - Juin	1,671.8	1,659.6	230.3	708.8	552.9	851.0	2,112.7	-	2,112.7
July - Juillet	1,158.4	1,168.2	240.1	765.8	557.8	886.3	2,209.9	-	2,209.9
August - Août	1,398.3	1,418.8	260.7	757.8	557.5	952.3	2,267.6	-	2,267.6
September - Septembre	1,562.4	1,536.6	234.8	743.6	590.1	969.4	2,303.2	-	2,303.2
October - Octobre	1,501.1	1,500.0	233.7	805.9	630.0	908.7	2,344.6	-	2,344.6
November - Novembre	1,733.5	1,742.0	242.3	846.6	630.4	924.3	2,401.3	-	2,401.3
December - Décembre	1,689.0	1,711.0	264.3	864.0	630.7	892.6	2,387.3	-	2,387.3
Total	18,464.2								
1977 - January - Janvier	1,708.6	1,722.7	278.3	880.0	663.1	977.7	2,520.8	-	2,520.8
February - Février	1,690.2	1,698.6	286.7	847.4	708.5	1,067.0	2,622.9	-	2,622.9
March - Mars	2,083.4	2,098.4	301.6	920.5	705.0	1,072.3	2,697.7	-	2,697.7
April - Avril	1,841.2	1,836.6	297.0	939.7	667.9	1,065.2	2,672.8	-	2,672.8
May - Mai	1,928.6	1,929.3	297.7	893.1	649.1	1,066.1	2,608.2	-	2,608.2
June - Juin	2,027.3	2,012.5	282.9	970.2	592.8	1,095.1	2,658.0	-	2,658.0
July - Juillet	1,542.6	1,538.7	279.1	887.6	565.5	1,129.0	2,582.0	-	2,582.0
August - Août	1,426.1	1,393.5	246.5	942.1	650.1	1,164.1	2,756.3	-	2,756.3
September - Septembre	1,858.9	1,878.1	265.7	983.2	691.4	1,115.3	2,789.9	-	2,789.9
October - Octobre	1,991.1	2,016.6	291.2	1,038.7	710.2	1,053.1	2,802.0	-	2,802.0
November(r) - Novembre(r)	2,089.8	2,087.2	288.7	1,027.7	749.7	1,114.9	2,892.3	-	2,892.3
December(p) - Décembre(p)	1,907.1	1,921.8	303.4	1,057.0	761.0	1,090.5	2,908.5	-	2,908.5
Total									
1977 - Year-to-date - Total cumulatif	22,095.0								
1976 - Year-to-date - Total cumulatif	18,464.2								
Per cent change - Variation en pourcentage									
Current month/prior month - Mois courant/mois précédent	+ 8.7	- 7.9	+ 5.1	+ 2.8	+ 1.5	- 2.2	+ 0.6		+ 0.6
Current month - 1976/1976 - Mois courant	+ 12.9	+ 12.3	+ 14.8	+ 22.3	+ 20.7	+ 22.2	+ 21.8		+ 21.8
Year-to-date - 1977/1976 - Total cumulatif	+ 19.7								
Adjusted for seasonal variation - Chiffres désaisonnalisés									
M.C.D. - M.D.C.	4	5	2	2	3	3	2		2
1976 - January - Janvier	1,447.4	1,475.5	231.8	587.6	537.8	819.8	1,945.2	-	1,945.2
February - Février	1,474.7	1,488.9	246.0	606.6	544.7	839.6	1,990.9	-	1,990.9
March - Mars	1,478.8	1,459.6	226.8	615.2	576.9	828.5	2,020.6	-	2,020.6
April - Avril	1,530.5	1,539.5	235.8	681.6	565.4	808.1	2,055.1	-	2,055.1
May - Mai	1,536.5	1,551.4	250.7	699.0	556.2	838.3	2,093.5	-	2,093.5
June - Juin	1,531.5	1,538.5	257.7	721.6	576.3	857.9	2,155.8	-	2,155.8
July - Juillet	1,415.3	1,417.2	259.6	766.0	631.3	904.6	2,301.9	-	2,301.9
August - Août	1,795.2	1,796.9	261.3	757.9	559.6	936.0	2,253.5	-	2,253.5
September - Septembre	1,513.6	1,492.9	240.6	770.8	588.0	949.9	2,308.7	-	2,308.7
October - Octobre	1,418.7	1,409.7	231.6	792.3	616.3	923.5	2,332.1	-	2,332.1
November - Novembre	1,608.0	1,607.4	231.0	835.0	595.9	953.1	2,384.0	-	2,384.0
December - Décembre	1,705.1	1,716.1	242.0	843.0	593.9	936.1	2,373.0	-	2,373.0
1977 - January - Janvier	1,721.6	1,743.0	263.4	882.0	652.4	986.4	2,520.8	-	2,520.8
February - Février	1,739.3	1,753.6	277.7	851.6	712.5	1,044.8	2,608.9	-	2,608.9
March - Mars	1,898.3	1,917.8	297.2	893.3	685.2	1,037.4	2,615.9	-	2,615.9
April - Avril	1,781.1	1,785.0	301.1	932.3	668.1	1,028.1	2,628.5	-	2,628.5
May - Mai	1,834.9	1,841.6	307.8	924.1	666.8	1,063.9	2,654.8	-	2,654.8
June - Juin	1,875.2	1,883.5	316.1	988.5	617.5	1,104.7	2,710.7	-	2,710.7
July - Juillet	1,924.5	1,910.9	302.5	886.6	639.7	1,153.3	2,679.6	-	2,679.6
August - Août	1,721.3	1,665.8	247.0	943.8	653.3	1,144.5	2,741.6	-	2,741.6
September - Septembre	1,852.2	1,877.3	272.1	1,020.3	689.9	1,093.6	2,803.8	-	2,803.8
October - Octobre	1,880.8	1,897.5	288.8	1,020.8	694.6	1,071.8	2,787.2	-	2,787.2
November(r) - Novembre(r)	1,877.8	1,862.4	273.4	1,013.3	709.3	1,148.9	2,871.5	-	2,871.5
December(p) - Décembre(p)	2,000.5	2,002.9	277.6	1,030.3	716.7	1,142.8	2,889.8	-	2,889.8
Per cent change - Variation en pourcentage									
Current month/prior month - Mois courant/mois précédent	+ 8.2	+ 7.4	+ 0.9	+ 1.7	+ 1.2	- 0.5	+ 0.7		+ 0.7

TABLE 5. Estimated Value of Shipments, by Industry Group and Province
 TABLEAU 5. Valeur estimative des livraisons, par groupe d'industries et province

Industry Group and Province Groupe d'industries et province	1976					1977				
	Sept. Sept.	Oct. Oct.	Nov. Nov.	Dec. Déc.	Year to date Total cumu- latif	Sept. Sept.	Oct. Oct.	Nov.(r) Nov.(r)	Dec.(p) Déc (p)	Year to date Total cumu- latif
thousands of dollars — milliers de dollars										
1 — FOODS AND BEVERAGES INDUSTRIES — INDUSTRIES DES ALIMENTS ET BOISSONS										
Newfoundland — Terre-Neuve	17,860	16,704	17,560	17,333	205,935	24,396	22,771	27,786	24,468	256,790
Nova Scotia — Nouvelle-Écosse	42,280	38,970	40,748	41,142	490,471	56,496	52,935	54,312	63,377	598,419
New Brunswick — Nouveau Brunswick	37,891	38,104	36,235	38,460	457,966	49,146	43,552	45,257	42,595	494,593
Quebec	395,051	389,718	390,711	394,459	4,581,002	433,460	419,117	422,416	430,378	4,853,466
Ontario	625,965	609,822	618,187	610,601	7,007,948	695,700	688,854	699,859	683,791	7,721,245
Manitoba	82,839	71,581	81,587	80,421	937,039	82,403	83,729	87,589	88,006	1,016,142
Saskatchewan	41,474	37,251	37,830	35,713	462,003	44,936	45,034	43,828	43,543	520,470
Alberta	137,213	147,634	143,629	143,038	1,758,756	176,067	183,735	161,918	168,838	1,994,470
British Columbia — Colombie-Britannique	119,749	121,816	113,941	116,282	1,298,665	138,521	134,903	138,047	142,458	1,530,170
Canada	1,568,503	1,479,997	1,488,359	1,484,722	17,293,62	1,710,941	1,683,443	1,692,222	1,698,007	19,094,03
2 — TOBACCO PRODUCTS INDUSTRIES — INDUSTRIE DU TABAC										
Quebec	33,892	26,737	29,465	42,432	359,868	40,023	35,833	33,857	46,046	417,258
Ontario	31,768	26,796	32,239	54,248	495,126	33,448	36,212	34,617	48,191	475,512
Canada	65,660	53,533	61,704	96,680	854,994	73,471	72,045	68,474	94,237	892,770
3 — RUBBER AND PLASTICS PRODUCTS INDUSTRIES — INDUSTRIE DU CAOUTCHOUC ET DES PRODUITS EN MATIERE PLASTIQUE										
Quebec	48,813	46,793	48,588	38,589	526,541	47,588	51,176	54,809	43,500	563,233
Ontario	142,163	134,711	143,795	124,485	1,509,020	150,730	147,111	153,184	131,256	1,682,825
British Columbia — Colombie-Britannique	4,034	3,222	3,479	3,314	43,967	4,423	4,283	3,566	3,756	48,700
Canada	214,319	204,126	216,869	185,063	2,302,367	221,640	223,073	230,756	197,177	2,530,039
4 — LEATHER INDUSTRIES — INDUSTRIE DU CUIR										
Quebec	29,328	27,849	24,465	21,490	297,660	31,243	28,829	27,807	21,262	303,806
Ontario	36,208	31,763	30,532	24,284	362,516	33,725	32,971	31,751	25,185	351,679
Manitoba	2,164	3,483	2,179	1,554	25,522	2,442	2,449	2,198	2,101	29,325
Alberta	972	885	899	844	11,365	1,061	1,157	1,052	1,365	12,940
Canada	69,493	64,783	58,923	48,983	706,635	69,820	66,832	64,267	51,374	710,946
5 — TEXTILE INDUSTRIES — INDUSTRIE TEXTILE										
Nova Scotia — Nouvelle-Écosse	2,972	2,707	2,678	3,219	33,125	3,963	3,431	3,811	3,643	40,305
Quebec	119,395	114,962	114,641	109,595	1,377,733	126,636	134,835	135,075	119,764	1,455,013
Ontario	110,558	109,460	107,039	101,253	1,255,662	130,511	129,738	126,033	111,921	1,379,182
Manitoba	1,662	1,665	1,951	1,412	19,769	1,805	1,979	1,967	1,597	21,449
Saskatchewan	333	342	359	351	4,230	777	769	781	819	7,119
Alberta	2,142	3,908	1,752	1,842	24,914	2,400	2,205	2,619	2,130	27,440
British Columbia — Colombie-Britannique	4,530	4,432	4,557	4,875	49,942	5,860	5,744	4,950	4,455	63,069
Canada	242,304	236,395	233,825	223,252	2,772,738	272,679	279,441	276,131	244,927	3,000,724
6 — KNITTING MILLS — BONNETERIE										
Nova Scotia — Nouvelle-Écosse	2,149	2,318	2,365	1,757	24,075	2,896	2,591	2,566	2,063	27,331
Quebec	37,788	35,132	34,172	29,140	423,714	42,617	44,491	44,366	43,810	471,768
Ontario	16,837	15,374	13,735	13,471	168,761	18,468	18,189	18,904	17,828	193,173
Manitoba	1,761	1,747	1,676	970	15,746	2,176	2,336	2,053	1,601	19,236
Canada	59,456	55,459	52,826	46,173	641,696	66,873	68,514	68,719	55,898	719,288
7 — CLOTHING INDUSTRIES — INDUSTRIE DE L'HABILLEMENT										
Nova Scotia — Nouvelle-Écosse	434	562	345	341	3,480	265	282	256	235	3,588
Quebec	166,974	146,580	143,586	122,270	1,742,874	175,544	165,383	156,643	126,221	1,853,997
Ontario	53,031	49,709	45,490	40,140	537,442	55,935	52,046	49,743	42,378	576,053
Manitoba	14,643	14,997	13,092	8,916	157,639	21,491	17,176	14,878	11,344	173,222
Saskatchewan	2,398	1,482	1,284	1,102	23,004	3,169	2,943	2,798	2,531	36,437
British Columbia — Colombie-Britannique	4,552	3,893	4,411	4,099	50,486	5,712	5,581	5,130	4,260	58,133
Canada	246,591	221,711	212,335	181,326	2,569,214	267,964	249,057	235,737	193,643	2,763,663

TABLE 5. Estimated Value of Shipments, by Industry Group and Province - Continued
 TABLEAU 5. Valeur estimative des livraisons par groupe d'industries et province - suite

Industry Group and Province — Groupe d'industries et province	1976					1977				
	Sept.	Oct.	Nov.	Dec.	Year to date	Sept.	Oct.	Nov (r)	Dec (p)	Year to date
	Sept.	Oct.	Nov.	Dec.	Total cumu- latif	Sept.	Oct.	Nov (r)	Dec (p)	Total cumu- latif
thousands of dollars — milliers de dollars										
8 — WOOD INDUSTRIES — INDUSTRIE DU BOIS										
Newfoundland — Terre-Neuve	1,422	1,114	846	797	10,789	1,375	1,190	1,047	727	11,882
Nova Scotia — Nouvelle-Ecosse	5,496	4,714	5,510	4,372	58,167	6,732	6,184	5,845	5,012	65,932
New Brunswick — Nouveau-Brunswick	15,747	14,198	11,736	12,579	157,311	19,286	16,718	19,050	16,780	182,185
Quebec	81,877	78,996	79,581	70,263	902,599	93,864	86,101	87,892	76,488	988,327
Ontario	68,206	65,132	63,616	54,783	740,636	79,782	72,610	71,472	62,907	808,066
Manitoba	9,380	8,389	8,915	7,356	89,130	8,667	8,295	7,273	5,956	87,708
Saskatchewan	5,552	5,272	5,892	4,699	60,452	9,681	10,870	10,151	8,473	102,434
Alberta	31,694	29,859	29,172	25,063	326,860	39,042	35,008	32,468	25,307	358,591
British Columbia — Colombie-Britannique	217,910	219,089	232,230	228,594	2,552,042	313,243	302,116	288,344	270,948	3,382,188
Canada	437,591	426,989	439,712	408,704	4,901,056	572,092	539,653	523,870	472,943	5,991,303
9 — FURNITURE AND FIXTURE INDUSTRIES — INDUSTRIE DU MEUBLE ET DES ARTICLES D'AMEUBLEMENT										
Nova Scotia — Nouvelle-Ecosse	815	803	738	703	8,996	981	954	732	697	9,597
New Brunswick — Nouveau-Brunswick	1,118	1,120	1,125	1,422	13,719	2,031	2,201	1,952	1,577	19,925
Quebec	50,132	48,461	49,101	46,709	539,488	49,467	46,853	51,413	45,642	554,719
Ontario	65,456	61,247	65,746	58,181	733,230	71,219	68,610	72,008	64,872	774,044
Manitoba	5,415	5,471	5,859	4,399	60,058	6,580	6,102	6,454	5,594	65,969
Saskatchewan	192	192	196	188	2,253	193	211	226	208	2,145
Alberta	4,410	4,201	4,359	4,473	51,608	5,495	6,115	5,393	5,435	58,698
British Columbia — Colombie-Britannique	5,133	5,107	5,637	5,224	60,544	5,786	5,696	5,937	4,845	60,498
Canada	132,778	126,700	132,858	121,383	1,471,106	141,889	136,970	144,214	128,983	1,546,848
10 — PAPER AND ALLIED INDUSTRIES — INDUSTRIE DU PAPIER ET ACTIVITES ANNEXES										
Newfoundland — Terre-Neuve (pulp and paper mills only — Usines de pâtes et papiers seulement)	15,586	14,213	19,100	12,291	154,929	12,442	21,880	17,519	14,439	199,281
Nova Scotia — Nouvelle-Ecosse	18,965	18,820	19,101	22,873	206,844	17,140	22,780	21,403	18,867	240,423
New Brunswick — Nouveau-Brunswick	45,621	43,947	44,380	41,893	513,768	48,830	43,589	48,800	51,904	554,044
Quebec	228,248	233,982	237,703	219,026	2,606,871	239,400	256,025	253,179	231,022	2,802,491
Ontario	217,333	203,626	233,769	212,477	2,455,543	239,354	244,977	242,851	219,477	2,831,990
Alberta	15,673	14,304	14,383	15,355	177,258	24,709	21,290	19,256	19,261	242,130
British Columbia — Colombie-Britannique	149,466	153,921	142,268	137,227	1,809,482	143,313	159,352	140,638	161,649	1,788,229
Canada	711,576	701,128	731,798	680,546	8,162,721	747,400	791,039	764,601	738,355	8,905,211
11 — PRINTING, PUBLISHING AND ALLIED INDUSTRIES — IMPRIMERIE, EDITION ET ACTIVITES ANNEXES										
Newfoundland — Terre-Neuve	978	1,001	976	1,012	11,732	982	1,002	1,032	1,040	11,944
Nova Scotia — Nouvelle-Ecosse	2,724	2,664	2,691	2,711	32,625	2,857	3,111	4,364	4,096	37,382
New Brunswick — Nouveau-Brunswick	2,113	2,123	2,439	2,275	26,128	2,449	2,543	2,718	2,861	28,757
Quebec	83,922	86,559	97,418	82,430	990,393	86,810	94,108	100,682	93,280	1,058,442
Ontario	141,734	145,663	147,879	135,612	1,574,372	153,644	153,974	153,928	140,682	1,700,606
Manitoba	10,603	10,380	10,795	10,023	113,637	11,468	11,024	11,354	11,035	123,518
Saskatchewan	4,509	4,962	4,840	4,157	52,958	4,200	4,977	4,697	4,361	54,411
Alberta	12,764	12,811	13,919	13,118	150,263	11,450	12,013	16,394	14,607	157,320
British Columbia — Colombie-Britannique	20,866	20,811	21,547	19,753	238,233	24,560	25,365	25,793	22,897	268,544
Canada	280,175	287,464	302,072	271,561	3,195,443	297,881	308,664	321,499	295,376	3,446,461
12 — PRIMARY METAL INDUSTRIES — PREMIERE TRANSFORMATION DES METAUX										
Quebec	148,441	128,467	135,389	138,776	1,751,069	215,346	223,617	211,449	237,234	2,359,919
Ontario	393,717	354,178	397,048	337,062	4,482,739	408,987	394,578	421,959	357,909	4,692,215
Manitoba	11,067	9,968	10,480	13,893	118,278	9,763	11,017	11,148	10,208	118,773
Alberta	21,352	21,077	28,858	28,021	295,664	32,274	27,351	29,103	26,891	347,583
British Columbia — Colombie-Britannique	36,693	39,607	34,743	35,002	414,903	39,885	44,732	38,996	43,028	398,925
Canada	640,725	573,694	628,195	578,178	7,329,161	727,741	719,487	738,659	695,260	8,270,698

TABLE 5. Estimated Value of Shipments, by Industry Group and Province - Continued
TABLEAU 5. Valeur estimative des livraisons par groupe d'industries et province - suite

Industry Group and Province Groupe d'industries et province	1976					1977				
	Sept.	Oct.	Nov.	Dec.	Year to date	Sept.	Oct.	Nov.(r)	Dec.(p)	Year to date
	Sept.	Oct.	Nov.	Déc.	Total cumu- latif	Sept.	Oct.	Nov.(r)	Déc.(p)	Total cumu- latif
thousands of dollars - milliers de dollars										
13 - METAL FABRICATING INDUSTRIES (except Machinery and Transportation equipment industries) - FABRICATION DE PRODUITS EN METAL (sauf machines et équipement de transport)										
Newfoundland - Terre-Neuve	1,716	1,803	1,600	1,464	15,537	1,714	1,350	2,148	1,615	17,006
Nova Scotia - Nouvelle-Ecosse	4,036	3,603	3,809	3,351	45,871	6,349	5,176	5,489	3,265	58,297
New Brunswick - Nouveau-Brunswick	5,115	5,077	5,201	4,978	61,791	6,986	5,264	5,703	4,571	61,717
Quebec	138,038	133,215	137,126	129,881	1,589,951	150,016	153,551	143,945	132,265	1,634,691
Ontario	367,094	352,886	360,645	343,115	4,052,390	409,795	390,656	399,036	359,359	4,431,387
Manitoba	19,379	18,715	18,208	16,380	209,274	23,318	19,824	13,792	13,681	238,068
Saskatchewan	6,781	5,970	5,883	5,916	65,565	7,720	7,437	6,590	5,730	74,982
Alberta	34,697	27,414	25,706	25,153	328,147	35,927	43,747	36,337	34,273	390,720
British Columbia - Colombie-Britannique	37,798	34,611	33,724	30,077	410,800	41,756	40,404	35,241	31,340	451,329
Canada	614,678	583,318	591,926	560,339	6,779,613	683,612	667,436	648,320	586,134	7,358,541
14 - MACHINERY INDUSTRIES (except electrical machinery) - FABRICATION DE MACHINES (sauf électriques)										
Quebec	46,438	42,403	46,489	69,372	660,820	62,346	49,387	46,001	32,745	648,638
Ontario	212,586	219,230	219,504	232,969	2,665,121	219,642	212,917	212,666	215,242	2,761,528
Manitoba	10,356	11,987	17,559	15,105	216,538	11,274	8,935	13,293	13,091	188,503
Saskatchewan	6,529	7,333	5,095	4,494	74,005	5,010	5,350	4,615	4,918	69,711
Alberta	13,671	12,310	13,383	16,214	153,227	14,570	12,731	14,144	13,226	154,073
British Columbia - Colombie-Britannique	18,262	16,897	16,767	19,003	203,717	23,236	24,239	23,725	26,034	257,016
Canada	309,719	311,784	319,377	338,618	3,892,181	328,667	314,430	316,197	326,781	3,990,072
15 - TRANSPORTATION EQUIPMENT INDUSTRIES - FABRICATION D'EQUIPEMENT DE TRANSPORT										
Nova Scotia - Nouvelle-Ecosse	18,543	16,717	16,916	11,061	210,735	13,536	13,636	12,802	12,127	139,339
Quebec	123,021	155,241	150,106	151,630	1,549,233	99,872	114,074	118,362	141,036	1,656,395
Ontario	847,273	761,404	941,960	841,745	10,217,60	1,090,861	1,219,968	1,255,540	987,254	12,395,03
Manitoba	13,284	13,060	12,392	11,259	170,233	16,504	14,604	14,040	16,662	179,909
Saskatchewan	1,640	1,547	1,575	1,567	18,838	1,906	1,361	1,378	1,333	20,303
Alberta	18,713	17,884	17,192	16,739	221,426	18,094	15,323	14,736	12,358	194,649
British Columbia - Colombie-Britannique	28,507	29,935	30,203	33,490	366,635	40,323	40,239	43,526	37,894	446,434
Canada	1,058,740	1,003,575	1,183,992	1,074,994	12,847,93	1,289,476	1,426,538	1,468,304	1,215,796	15,123,03
16 - ELECTRICAL PRODUCTS INDUSTRIES - FABRICATION DE PRODUITS ÉLECTRIQUES										
Nova Scotia - Nouvelle-Ecosse	2,834	3,437	3,142	2,635	33,135	2,985	2,877	2,907	2,778	33,962
New Brunswick - Nouveau-Brunswick	2,905	2,438	2,309	2,875	26,127	3,220	2,707	2,695	2,769	29,183
Quebec	105,205	101,288	99,109	94,866	1,200,847	114,220	109,699	109,527	102,562	1,223,161
Ontario	312,003	291,779	302,056	303,063	3,433,061	317,437	320,758	317,214	306,425	3,544,634
Manitoba	8,530	6,256	6,883	6,030	75,617	10,249	8,203	6,799	6,661	90,138
Saskatchewan	2,906	2,432	2,215	2,417	26,672	2,252	2,145	1,963	1,751	24,068
Alberta	6,928	8,077	7,940	7,198	85,224	8,748	8,039	7,594	8,405	94,546
British Columbia - Colombie-Britannique	10,728	9,993	10,610	10,043	126,659	9,611	9,180	8,804	8,583	110,341
Canada	452,039	425,680	434,264	429,227	5,007,342	468,722	463,608	457,503	439,924	5,150,933

TABLE 5. Estimated Value of Shipments, by Industry Group and Province - Concluded
TABLEAU 5. Valeur estimative des livraisons par groupe d'industries et province - fin

Industry Group and Province Groupe d'industries et province	1976					1977				
	Sept.	Oct.	Nov.	Dec.	Year to date	Sept.	Oct.	Nov. (r)	Dec. (p)	Year to date
	Sept.	Oct.	Nov.	Dec.	Total cumu- latif	Sept.	Oct.	Nov. (r)	Dec. (p)	Total cumu- latif
thousands of dollars - milliers de dollars										
17 - NON-METALLIC MINERAL PRODUCTS INDUSTRIES - FABRICATION DE PRODUITS MINÉRAUX NON MÉTALLIQUES										
Newfoundland - Terre-Neuve	2,459	2,338	1,930	1,306	21,648	2,421	2,265	2,362	1,540	21,117
Nova Scotia - Nouvelle-Ecosse	3,441	3,398	3,233	2,149	35,158	7,002	6,416	7,531	3,513	52,843
New Brunswick - Nouveau-Brunswick	4,750	4,339	3,999	3,104	47,331	6,267	5,798	6,339	5,188	57,530
Quebec	56,030	60,615	69,530	52,866	707,873	72,422	73,363	70,559	55,938	776,858
Ontario	136,156	128,203	128,879	95,206	1,428,807	136,406	139,582	141,649	101,214	1,472,793
Manitoba	11,293	10,759	7,966	4,833	98,672	9,190	10,632	8,547	5,780	103,050
Saskatchewan	7,671	7,099	5,988	4,533	70,313	10,668	9,341	5,901	3,268	85,835
Alberta	29,307	32,907	29,544	23,288	318,013	30,367	47,140	37,488	28,225	394,716
British Columbia - Colombie-Britannique	36,123	16,635	17,089	12,967	187,190	20,122	20,069	17,645	14,248	212,073
Canada	267,291	266,316	268,190	200,269	2,915,498	300,914	314,681	298,120	218,956	3,177,305
18 - PETROLEUM AND COAL PRODUCTS INDUSTRIES - FABRICATION DE PRODUITS DU PÉTROLE ET DU CHARBON										
Nova Scotia - Nouvelle-Ecosse	39,252	41,939	53,204	52,899	524,142	51,664	51,094	62,103	62,515	652,753
Quebec	162,502	176,220	201,622	223,201	2,055,412	193,161	204,906	203,886	267,978	2,354,390
Ontario	190,384	188,406	193,443	226,555	2,115,886	204,439	218,829	232,647	235,228	2,547,603
Saskatchewan	14,022	11,885	8,477	8,842	115,826	11,939	15,852	14,287	10,304	140,729
Alberta	85,043	81,114	86,345	90,886	940,252	107,166	108,431	101,835	102,805	1,172,946
British Columbia - Colombie-Britannique	52,646	52,480	55,734	52,824	609,687	63,204	60,003	68,116	72,590	726,687
Canada	594,222	591,625	652,220	721,291	6,979,357	681,596	703,137	737,638	817,115	8,300,291
19 - CHEMICAL AND CHEMICAL PRODUCTS INDUSTRIES - INDUSTRIE CHIMIQUE										
Newfoundland - Terre-Neuve	6,610	520	2,646	6,943	46,551	6,894	1,081	1,059	985	46,503
Nova Scotia - Nouvelle-Ecosse	1,884	1,865	1,773	1,569	22,423	2,078	2,046	2,106	2,106	22,384
New Brunswick - Nouveau-Brunswick	1,737	1,888	1,925	2,103	31,830	1,844	1,765	2,036	2,425	29,625
Quebec	131,139	128,712	128,551	127,410	1,529,247	156,305	154,718	158,661	149,468	1,718,601
Ontario	308,426	308,698	297,141	287,138	3,658,421	341,025	337,680	322,442	303,256	3,925,795
Manitoba	7,394	9,117	7,770	6,055	104,533	8,215	11,087	9,811	9,738	104,020
Saskatchewan	927	840	853	819	16,769	1,382	1,280	1,229	1,226	17,662
Alberta	23,888	26,879	24,363	22,539	283,758	32,499	28,122	30,125	28,218	351,320
British Columbia - Colombie-Britannique	18,865	17,443	18,760	17,562	231,287	20,138	18,508	18,761	18,373	254,580
Canada	501,233	496,308	484,102	472,439	5,833,323	570,732	556,521	546,431	515,975	6,476,552
20 - MISCELLANEOUS MANUFACTURING INDUSTRIES - INDUSTRIES MANUFACTURIÈRES DIVERSES										
Nova Scotia - Nouvelle-Ecosse	603	526	560	517	6,843	621	649	620	594	6,879
New Brunswick - Nouveau-Brunswick	1,478	1,334	1,347	1,179	16,530	1,631	1,368	1,597	1,643	17,982
Quebec	44,079	42,517	42,329	39,316	498,364	50,817	50,558	48,383	45,727	550,291
Ontario	143,897	134,625	144,515	117,870	1,497,089	154,887	155,329	163,877	133,372	1,638,268
Manitoba	2,197	2,158	2,386	2,123	27,613	2,263	2,073	2,303	2,400	27,263
Saskatchewan	531	517	516	545	6,344	674	552	681	648	6,766
Alberta	2,084	2,383	3,112	3,783	35,248	3,313	2,808	3,144	3,971	44,345
British Columbia - Colombie-Britannique	4,330	4,215	4,365	4,642	58,738	5,143	4,881	4,888	4,866	57,731
Canada	206,387	199,062	199,386	169,342	2,146,254	229,985	219,676	226,748	194,366	2,346,641

TABLE 6. Estimated Value of Shipments, Orders and Inventories in Selected Individual Industries
TABLEAU 6. Valeur estimative des livraisons, commandes et stocks de certaines industries particulières

Standard industrial classification (1970) — Classification des activités économiques (1970)	1976					1977				
	Sept. — Sept.	Oct. — Oct.	Nov. — Nov.	Dec. — Déc.	Year to date — Total cumu- latif	Sept. — Sept.	Oct. — Oct.	Nov.(r) — Nov.(r)	Dec.(p) — Dec.(p)	Year to date — Total cumu- latif
thousands of dollars — milliers de dollars										
MAJOR GROUP 1 — FOOD AND BEVERAGE INDUSTRIES — GROUPE 1 — INDUSTRIE DES ALIMENTS ET BOISSONS										
1011 — Slaughtering and meat processors — Abattage et conditionnement de la viande										
Shipments — Livraisons	329,778	322,340	332,295	319,186	3,994,340	360,035	381,310	377,450	384,750	4,293,857
Inventory owned — Total — Des stocks possédés	140,329	141,086	146,362	141,482		155,692	156,767	160,718	150,557	
103 — Fruit and Vegetable Processing Industries — Préparation de fruits et de légumes										
Shipments — Livraisons	97,636	98,221	89,944	99,112	1,067,553	108,951	107,271	105,924	103,583	1,175,701
Inventory owned — Total — Des stocks possédés	328,675	339,810	338,769	324,311		355,891	356,639	356,474	352,726	
104 — Dairy products industry — Industrie laitière										
Shipments — Livraisons	241,206	230,087	218,710	219,451	2,792,061	277,391	253,943	249,755	265,709	3,022,462
Inventory owned — Total — Des stocks possédés	187,067	164,712	162,807	163,287		195,269	188,885	184,492	188,670	
106 — Feed industry — Fabrication d'aliments pour les animaux										
Shipments — Livraisons	111,988	104,089	111,688	112,892	1,291,971	121,038	118,212	129,165	127,884	1,478,887
Inventory owned — Total — Des stocks possédés	57,771	59,952	64,353	65,384		57,400	61,893	68,010	68,887	
1071 — Biscuit manufacturers — Fabricants de biscuits										
Shipments — Livraisons	25,426	25,639	27,794	25,232	287,377	25,138	24,336	28,108	23,614	293,154
Inventory owned — Total — Des stocks possédés	30,197	31,282	30,298	28,086		32,544	34,181	34,678	31,991	
Raw materials — Matières premières	16,776	15,820	16,037	16,964		18,682	19,465	18,508	18,106	
Goods in process — Produits en cours	979	1,120	908	714		1,248	1,343	1,386	1,296	
Finished products — Produits finis	12,442	14,342	13,353	10,408		12,613	13,373	14,784	12,589	
1081 — Confectionery manufacturers — Fabricants de confiserie										
Shipments — Livraisons	48,604	50,812	47,784	37,706	472,127	61,191	52,828	48,654	37,323	507,152
Inventory owned — Total — Des stocks possédés	76,836	70,220	67,281	67,132		97,882	95,226	87,050	86,458	
Raw materials — Matières premières	35,345	31,690	30,121	30,105		44,943	43,060	40,155	41,724	
Goods in process — Produits en cours	6,800	6,234	6,515	6,703		8,622	8,961	8,753	8,114	
Finished products — Produits finis	34,701	32,296	30,645	30,324		44,317	43,205	38,142	36,620	
1082 — Cane and beet sugar processors — Traitement du sucre de canne et de betteraves										
Shipments — Livraisons	47,863	39,397	40,539	44,040	533,593	43,188	36,410	38,281	35,784	485,816
Inventory owned — Total — Des stocks possédés	115,896	133,659	154,431	170,988		148,330	141,188	179,249	214,662	
Raw materials — Matières premières	89,109	93,916	97,147	109,454		117,167	100,701	127,083	146,992	
Goods in process — Produits en cours	2,013	1,987	2,014	1,699		2,047	2,066	2,032	2,048	
Finished products — Produits finis	24,774	37,756	55,270	59,835		29,116	38,421	50,134	65,622	
1083 — Vegetable oil mills — Moulins à huile végétale										
Shipments — Livraisons	26,061	25,643	28,412	27,048	297,667	35,970	35,028	31,695	31,045	382,247
New orders — Nouvelles commandes	33,445	21,818	28,251	26,814		32,331	36,790	31,787	29,466	
Unfilled orders — Commandes en carnet	31,432	27,607	27,446	27,212		24,411	26,173	26,265	24,686	
Inventory owned — Total — Des stocks possédés	26,450	26,403	26,500	43,928		22,088	26,150	36,500	39,562	
1089 — Miscellaneous food processors, n.e.s. — Traitement de produits alimentaires divers, n.e.a.										
Shipments — Livraisons	147,449	157,172	154,085	162,621	1,712,207	187,003	190,787	192,174	188,312	2,113,662
Inventory owned — Total — Des stocks possédés	272,696	277,606	296,206	284,539		328,176	328,452	316,177	306,705	

TABLE 6. Estimated Value of Shipments, Orders and Inventories in Selected Individual Industries - Continued
 TABLEAU 6. Valeur estimative des livraisons, commandes et stocks de certaines industries particulières - suite

Standard industrial classification (1970) Classification des activités économiques (1970)	1976					1977				
	Sept. Sept.	Oct. Oct.	Nov. Nov.	Dec. Dec.	Year to date Total cumulé	Sept. Sept.	Oct. Oct.	Nov.(r) Nov.(r)	Dec.(p) Dec.(p)	Year to date Total cumulé
(thousands of dollars - milliers de dollars)										
MAJOR GROUP 1 - FOOD AND BEVERAGE INDUSTRIES - Concluded - GROUPE 1 - INDUSTRIE DES ALIMENTS ET BOISSONS - FIN										
1091 - Soft drink manufacturers - Fabricants de boissons gazeuses										
Shipments - Livraisons	62,508	55,187	60,776	68,952	739,629	67,910	61,891	70,049	79,134	815,927
Inventory owned - Total - Des stocks possédés	53,906	53,224	49,920	46,480		53,977	57,831	55,872	53,062	
1092 - Distilleries - Distilleries										
Shipments - Livraisons	45,663	52,534	59,884	37,482	490,865	64,161	79,979	70,383	54,949	584,848
Inventory owned - Total - Des stocks possédés	467,996	453,137	449,375	444,684		476,154	468,046	466,544	470,003	
1093 - Breweries - Brasseries										
Shipments - Livraisons	64,839	59,024	60,471	70,510	757,996	67,106	59,055	60,203	69,591	820,059
Inventory owned - Total - Des stocks possédés	77,614	76,289	79,726	70,754		70,948	67,128	68,429	61,354	
1094 - Wineries - Producteurs de vin										
Shipments - Livraisons	6,486	7,471	10,201	7,910	81,237	7,987	8,663	11,113	7,573	83,799
Inventory owned - Total - Des stocks possédés	57,188	62,490	64,232	62,423		60,843	64,863	67,574	65,771	
MAJOR GROUP 3 - RUBBER AND PLASTICS PRODUCTS INDUSTRIES - GROUPE 3 - INDUSTRIE DU CAOUTCHOUC ET DES PRODUITS EN MATIERE PLASTIQUE										
162 - Rubber products industries - Industrie des produits en caoutchouc										
Shipments - Livraisons	116,756	112,730	120,552	102,623	1,225,567	111,482	113,531	118,762	102,943	1,309,687
Inventory owned - Total - Des stocks possédés	256,270	246,829	258,424	266,969		305,814	291,214	292,985	300,147	
Raw materials - Matières premières	63,500	61,368	62,111	61,632		71,320	69,865	66,202	72,658	
Goods in process - Produits en cours	31,220	28,127	29,845	30,243		31,913	32,704	33,665	31,510	
Finished products - Produits finis	161,550	157,334	166,468	175,094		202,581	188,645	193,118	195,979	
165 - Plastics fabricating industry, n.e.s. - fabrication d'articles en matière plastique, n.e.s.										
Shipments - Livraisons	97,563	91,397	96,315	82,419	1,076,798	110,160	109,644	111,994	95,164	1,220,353
Inventory owned - Total - Des stocks possédés	162,113	163,134	161,225	155,619		160,342	159,714	164,312	168,567	
MAJOR GROUP 4 - LEATHER INDUSTRIES - GROUPE 4 - INDUSTRIE DU CUIR										
174 - Shoe factories - Fabriques de chaussures										
Shipments - Livraisons	42,061	38,353	41,973	26,354	401,524	41,215	37,817	34,662	25,461	408,122
Inventory owned - Total - Des stocks possédés	82,787	80,404	84,958	91,498		75,281	72,331	77,678	80,691	
MAJOR GROUP 5 - TEXTILE INDUSTRIES - GROUPE 5 - INDUSTRIE TEXTILE										
181 - Cotton yarn and cloth mills - Filature et tissage du coton										
Shipments - Livraisons	33,616	33,647	33,510	32,887	406,907	34,772	39,898	36,202	39,161	423,177
New orders - Nouvelles commandes	37,230	36,176	28,403	34,248		41,511	49,971	37,219	41,238	
Outstanding orders - Commandes en carnet	57,426	59,955	54,848	56,209		62,173	72,246	71,263	75,340	
Inventory owned - Total - Des stocks possédés	98,357	97,143	97,271	97,979		98,634	96,133	95,435	94,701	
Raw materials - Matières premières	24,512	22,209	21,309	21,242		19,858	14,183	16,961	17,588	
Goods in process - Produits en cours	23,053	22,993	22,858	22,775		25,129	24,651	25,021	25,843	
Finished products - Produits finis	50,792	51,941	53,104	53,962		53,647	57,297	53,454	51,270	
182 - Wool yarn and cloth mills - Filature et tissage de la laine										
Shipments - Livraisons	16,918	15,615	17,659	14,792	189,244	17,924	17,419	18,314	15,788	187,913
Inventory owned - Total - Des stocks possédés	15,762	46,635	45,115	44,256		49,795	50,832	48,097	47,369	

TABLE 6. Estimated Value of Shipments, Orders and Inventories in Selected Individual Industries - Continued
 TABLEAU 6. Valeur estimative des livraisons, commandes et stocks de certaines industries particulières - suite

Standard industrial classification (1970) - Classification des activités économiques (1970)	1970					1977				
	Sept. - Sept.	Oct. - Oct.	Nov. - Nov.	Dec. - Déc.	Year to date - Total cumulé	Sept. - Sept.	Oct. - Oct.	Nov.(r) - Nov.(r)	Dec.(p) - Dec.(p)	Year to date - Total cumulé
thousands of dollars - milliers de dollars										
MAJOR GROUP 5 - TEXTILE INDUSTRIES -										
Concluded - GROUPE 5 - INDUSTRIE										
TEXTILE - fin										
183 - Man-made fibre, Yarn and cloth mills - Fabrication de fibres, filés et tissus artificiels et synthétiques										
Shipments - Livraisons	66,311	64,523	63,002	66,817	759,275	77,535	80,108	79,706	72,713	879,988
Inventory owned - Total - Des stocks possédés	140,015	134,196	134,600	130,713		143,168	143,614	135,042	136,183	
184 - Cordage and twine industry - Corderie et ficellerie (fabrication)										
Shipments - Livraisons	1,676	1,671	1,855	2,004	22,871	2,322	2,313	2,270	2,291	25,638
Inventory owned - Total - Des stocks possédés	6,082	6,879	6,808	6,454		7,067	8,129	7,349	7,360	
186 - Carpet, mat and rug industry - Industrie des tapis, des carpettes et de la moquette										
Shipments - Livraisons	35,447	35,769	34,813	33,499	417,959	39,791	41,783	38,779	31,240	435,604
Inventory owned - Total - Des stocks possédés	108,022	106,383	106,845	103,096		97,551	92,493	99,136	98,422	
1871 - Cotton and jute bags manufacturers - Fabricants de sacs de coton et de jute										
Shipments - Livraisons	3,061	3,541	3,489	2,819	31,272	2,627	2,854	3,000	2,806	31,041
Inventory owned - Total - Des stocks possédés	5,287	5,120	5,088	5,314		6,306	5,650	5,509	5,708	
1872 - Canvas products manufacturers - Fabricants d'articles en grosse toile										
Shipments - Livraisons	5,598	6,272	5,402	5,125	71,805	6,185	6,346	5,555	5,083	76,612
Inventory owned - Total - Des stocks possédés	15,075	15,490	15,968	16,884		19,060	19,140	18,502	18,177	
MAJOR GROUP 6 - KNITTING MILLS -										
GROUPE 6 - BONNETERIE										
231 - Hosiery mills - Industrie des bas et chaussettes										
Shipments - Livraisons	9,528	9,335	9,599	7,940	107,058	10,063	10,303	10,647	10,227	119,318
Inventory owned - Total - Des stocks possédés	26,669	26,431	25,629	26,240		29,022	28,437	29,028	29,693	
239 - Knitting mills (except hosiery mills) - Bonneterie (sauf fabrication de bas et chaussettes)										
Shipments - Livraisons	49,927	46,124	43,226	38,233	534,633	56,810	58,211	58,073	45,671	599,970
Inventory owned - Total - Des stocks possédés	99,962	95,415	96,746	94,871		107,340	106,022	103,141	109,916	
MAJOR GROUP 7 - CLOTHING INDUSTRIES -										
GROUPE 7 - INDUSTRIE DE L'HABILLEMENT										
243 - Men's clothing industries - Industrie des vêtements pour hommes										
Shipments - Livraisons	105,175	94,312	89,645	75,593	1,058,182	116,242	108,321	100,997	82,903	1,139,995
Inventory owned - Total - Des stocks possédés	198,487	202,083	206,400	216,261		210,206	194,611	203,130	208,514	
244 - Women's clothing industries - Industrie des vêtements pour dames										
Shipments - Livraisons	93,770	84,496	77,788	62,495	994,954	103,503	93,875	88,150	67,095	1,086,750
Inventory owned - Total - Des stocks possédés	131,957	117,465	113,698	121,650		158,072	145,396	140,544	151,419	
245 - Children's clothing industry - Industrie des vêtements pour enfants										
Shipments - Livraisons	18,283	13,950	14,750	15,164	197,751	17,915	16,956	15,618	14,834	206,361
Inventory owned - Total - Des stocks possédés	42,588	42,536	39,695	45,296		45,818	48,024	62,491	63,751	
248 - Foundation garment industry - Industrie des corsets et soutiens-gorge										
Shipments - Livraisons	6,656	7,397	6,890	6,314	78,191	7,271	7,477	7,219	5,162	82,859
Inventory owned - Total - Des stocks possédés	16,413	16,851	16,257	16,851		18,234	18,171	18,229	19,263	

TABLE 6. Estimated Value of Shipments, Orders and Inventories in Selected Individual Industries - Continued
 TABLEAU 6. Valeur estimative des livraisons, commandes et stocks de certaines industries particulières - suite

Standard industrial classification (1970) - Classification des activités économiques (1970)	1976					1977				
	Sept.	Oct.	Nov.	Dec.	Year to date	Sept.	Oct.	Nov. (r)	Dec. (p)	Year to date
	Sept.	Oct.	Nov.	Déc.	Total cumu- latif	Sept.	Oct.	Nov. (r)	Déc. (p)	Total cumu- latif
thousands of dollars - milliers de dollars										
MAJOR GROUP 8 - WOOD INDUSTRIES - GROUPE 8 - INDUSTRIE DU BOIS										
251 - Sawmills, planing mills and shingle mills - Scieries, ateliers de rabotage et usines de bardeaux										
Shipments - Livraisons	257,629	254,057	265,900	254,351	2,879,471	300,011	334,117	322,207	298,258	1,739,606
Inventory owned - Total - Des stocks possédés	469,122	485,077	490,138	500,648		547,250	563,526	589,933	620,372	
252 - Veneer and plywood mills - Fabriques de placages et de contre-plaqués										
Shipments - Livraisons	46,828	46,301	48,336	47,762	572,937	60,015	62,962	61,618	58,040	707,706
Inventory owned - Total - Des stocks possédés	62,444	63,128	62,402	61,912		72,433	72,355	70,454	72,000	
254 - Sash, door and other millwork plants - Industrie des portes, châssis et autres bois ouvrés										
Shipments - Livraisons	100,346	95,312	93,100	78,015	1,080,478	115,689	107,903	105,211	85,438	1,148,658
Inventory owned - Total - Des stocks possédés	153,821	149,525	152,000	149,121		154,296	153,376	155,031	152,398	
MAJOR GROUP 9 - FURNITURE AND FIXTURE INDUSTRIES - GROUPE 9 - INDUSTRIE DU MEUBLE ET DES ARTICLES D'AMEUBLEMENT										
261 - Household furniture manufacturers - Industrie des meubles de maison										
Shipments - Livraisons	77,561	72,545	77,600	69,053	847,961	77,239	75,986	81,544	75,600	860,655
Inventory owned - Total - Des stocks possédés	142,193	139,507	146,797	146,698		143,206	138,531	145,628	147,391	
264 - Office furniture manufacturers - Industrie des meubles de bureau										
Shipments - Livraisons	16,058	14,721	15,083	14,767	170,820	17,608	16,866	16,659	16,288	197,427
Inventory owned - Total - Des stocks possédés	34,141	34,031	34,568	34,894		36,744	37,334	36,760	34,750	
MAJOR GROUP 10 - PAPER AND ALLIED INDUSTRIES - GROUPE 10 - INDUSTRIE DU PAPIER ET ACTIVITÉS ANNEXES										
271 - Pulp and paper mills - Usines de pâtes et papiers										
Shipments - Livraisons	506,552	508,671	535,211	505,576	5,902,571	534,490	586,097	557,003	560,093	6,544,713
Inventory owned - Total - Des stocks possédés	908,894	927,890	925,060	990,781		1,016,867	1,022,005	1,023,584	983,811	
272 - Asphalt roofing manufacturers - Fabricants de papier de couverture asphalté										
Shipments - Livraisons	14,762	14,358	11,685	9,551	154,460	17,242	14,215	12,479	11,645	163,542
Inventory owned - Total - Des stocks possédés	8,991	8,625	9,602	9,683		9,235	9,998	13,351	14,221	
2731 - Folding carton and set-up box manufacturers - Fabricants de cartons pliés et de boîtes montées										
Shipments - Livraisons	33,629	31,430	34,519	31,111	367,577	34,191	33,279	34,134	29,541	385,080
Inventory owned - Total - Des stocks possédés	63,828	63,029	60,005	59,575		60,597	59,009	60,495	57,185	
2732 - Corrugated box manufacturers - Fabricants de boîtes en carton ondulé										
Shipments - Livraisons	49,541	46,446	47,681	36,640	553,504	51,148	48,687	49,915	38,633	557,853
Inventory owned - Total - Des stocks possédés	54,730	47,063	46,959	45,315		56,983	54,980	50,206	47,341	
2733 - Paper and plastic bag manufacturers - Fabricants de sacs en papier et en plastique										
Shipments - Livraisons	35,645	36,303	35,750	36,071	399,896	35,913	36,169	36,362	33,568	419,632
Inventory owned - Total - Des stocks possédés	64,881	65,774	65,400	62,037		65,787	64,441	63,536	65,525	
274 - Miscellaneous paper converters - Transformation diverses du papier										
Shipments - Livraisons	71,447	63,920	66,950	61,595	784,701	74,417	72,592	74,712	64,871	834,371
Inventory owned - Total - Des stocks possédés	136,604	131,444	134,842	132,785		133,593	142,309	143,064	146,823	

TABLE 6. Estimated Value of Shipments, Orders and Inventories in Selected Individual Industries - Continued
TABLEAU 6. Valeur estimative des livraisons, commandes et stocks de certaines industries particulières - suite

Standard industrial classification (1970) — Classification des activités économiques (1970)	1976					1977				
	Sept. — Sept.	Oct. — Oct.	Nov. — Nov.	Dec. — Déc.	Year to date — Total cumu- latif	Sept. — Sept.	Oct. — Oct.	Nov.(r) — Nov.(r)	Dec.(p) — Dec.(p)	Year to date — Total cumu- latif
thousands of dollars - milliers de dollars										
MAJOR GROUP 11 - PRINTING, PUBLISHING AND ALLIED INDUSTRIES - GROUPE 11 - IMPRIMERIE, ÉDITIONS ET ACTIVITÉS ANNEXES										
286 - Commercial printing - Imprimerie commerciale										
Shipments - Livraisons	125,091	128,860	139,957	123,410	1,428,987	141,410	143,094	154,652	135,911	1,574,493
Inventory owned - Total - Des stocks possédés	177,585	168,226	162,656	159,541		174,866	169,464	165,502	168,689	
289 - Publishing and printing - Édition et impression										
Shipments - Livraisons	98,856	102,096	104,117	98,913	1,132,622	97,460	101,415	105,240	100,949	1,179,643
Inventory owned - Total - Des stocks possédés	41,464	39,968	38,909	40,900		40,028	36,399	35,282	36,043	
MAJOR GROUP 12 - PRIMARY METAL INDUSTRIES - GROUPE 12 - PREMIÈRE TRANSFORMATION DES MÉTAUX										
291 - Iron and steel mills - Sidérurgie										
Shipments - Livraisons	299,439	271,300	310,424	253,609	3,429,936	333,316	314,402	337,976	285,647	3,763,067
New orders - Nouvelles commandes	194,120	212,231	299,584	241,327		270,249	341,344	334,967	305,033	
Unfilled orders - Commandes en carnet	531,759	472,690	461,830	449,548		543,417	570,359	567,350	586,913	
Inventory owned - Total - Des stocks possédés	904,371	942,596	950,849	998,379		963,897	997,617	1,028,085	1,049,200	
Raw materials - Matières premières	439,513	463,972	479,223	490,415		436,000	451,954	488,985	486,533	
Goods in process - Produits en cours	261,260	262,918	270,692	287,332		306,793	314,194	304,357	305,115	
Finished products - Produits finis	203,598	215,706	200,934	220,632		221,104	231,469	234,743	257,552	
292 - Steel pipe and tube mills - Fabriques de tubes et tuyaux d'acier										
Shipments - Livraisons	41,565	40,079	49,427	45,252	515,432	54,396	47,297	46,919	40,473	528,735
Inventory owned - Total - Des stocks possédés	93,053	98,072	102,844	102,950		99,090	96,845	99,348	104,210	
Raw materials - Matières premières	34,905	38,501	40,682	41,200		36,153	35,436	38,040	40,873	
Goods in process - Produits en cours	17,331	19,797	21,171	22,344		17,718	17,638	18,341	21,010	
Finished products - Produits finis	40,817	39,774	40,991	39,406		45,219	43,771	42,967	42,327	
294 - Iron foundries - Fonderies de fer										
Shipments - Livraisons	38,284	34,786	40,567	35,399	446,861	46,298	45,916	44,773	42,766	496,594
Unfilled orders - Commandes en carnet	41,935	39,370	35,998	42,122		46,634	41,876	40,105	39,376	
Inventory owned - Total - Des stocks possédés	61,339	59,254	60,314	65,485		57,844	60,767	64,387	65,948	
297 - Copper and copper alloy rolling, casting and extruding - Laminage, moulage et extrusion du cuivre et de ses alliages										
Shipments - Livraisons	29,973	30,748	28,264	24,073	361,730	31,737	30,824	31,469	30,348	386,271
New orders - Nouvelles commandes	30,608	30,694	26,844	22,158		30,812	30,832	30,980	32,142	
Unfilled orders - Commandes en carnet	67,497	67,443	66,021	64,108		56,746	56,754	56,265	58,059	
Inventory owned - Total - Des stocks possédés	45,600	44,600	43,832	42,757		53,905	61,478	60,590	53,783	
MAJOR GROUP 13 - METAL FABRICATING INDUSTRIES (Except Machinery and Transportation Equipment Industries) - GROUPE 13 - FABRICATION DE PRODUITS EN MÉTAL (sauf machines et équipement de transport)										
301 - Boiler and plate works - Industrie des chaudières et des plaques										
Shipments - Livraisons	41,237	45,818	44,877	51,497	504,194	49,556	47,605	45,608	42,961	568,111
New orders - Nouvelles commandes	30,051	19,445	32,271	82,578		37,316	20,270	53,474	22,175	
Unfilled orders - Commandes en carnet	655,647	629,274	616,868	647,749		538,011	510,676	518,542	497,758	
Inventory held - Total - Des stocks détenus	122,209	117,749	115,924	124,542		97,248	98,264	100,057	111,700	

TABLE 6. Estimated Value of Shipments, Orders and Inventories in Selected Individual Industries - Continued
TABLEAU 6. Valeur estimative des livraisons, commandes et stocks de certaines industries particulières - suite

Standard industrial classification (1970) — Classification des activités économiques (1970)	1976					1977				
	Sept.	Oct.	Nov.	Dec.	Year to date	Sept.	Oct.	Nov. (r)	Dec. (p)	Year to date
	Sept.	Oct.	Nov.	Dec.	Total cumu- latif	Sept.	Oct.	Nov. (r)	Déc. (p)	Total cumu- latif
thousands of dollars - milliers de dollars										
MAJOR GROUP 13 - METAL FABRICATING INDUSTRIES (Except Machinery and Transportation Equipment Industries) - Concluded -										
GROUP 13 - FABRICATION DE PRODUITS EN METAL (sauf machines et équipement de transport) - fin										
302 - Fabricated structural metal industry - Fabrication d'éléments de charpente métallique										
Shipments - Livraisons	81,105	68,775	71,077	87,910	859,031	76,261	83,643	82,071	79,051	909,690
New orders - Nouvelles commandes	59,587	61,526	70,248	73,597		55,665	87,447	195,246		112,680
Unfilled orders - Commandes en carnet	621,969	616,720	615,891	601,578		352,546	356,350	469,525		501,154
Inventory owned - Total - Des stocks possédés	134,799	134,028	145,928	154,400		199,846	138,096	146,190		162,242
Inventory held - Total - Des stocks détenus	371,257	376,246	381,535	360,758		364,277	400,221	412,793		409,651
304 - Metal stamping, pressing and coating industry - Industrie de l'embou- issage, du matriage et du revêtement des métaux										
Shipments - Livraisons	167,045	150,879	145,137	122,610	1,672,927	180,683	166,870	149,112	131,693	1,801,902
New orders - Nouvelles commandes	162,639	143,997	147,314	120,705		177,119	172,114	144,887		143,697
Unfilled orders - Commandes en carnet	97,585	90,703	92,880	90,975		105,943	111,167	106,942		108,946
Inventory owned - Total - Des stocks possédés	331,286	331,514	335,644	334,156		324,665	320,364	323,234		329,923
Raw materials - Matières premières	157,167	161,136	164,052	156,731		161,808	157,984	155,364		161,421
Goods in process - Produits en cours	62,882	61,645	63,576	68,470		61,873	63,292	65,257		66,644
Finished products - Produits finis	111,237	108,733	108,016	108,955		100,954	99,088	102,613		101,858
305 - Wire and wire products manufacturers - Industrie du fil métallique et de ses produits										
Shipments - Livraisons	77,272	74,470	80,333	74,360	895,212	92,976	86,885	89,950	82,137	998,177
New orders - Nouvelles commandes	77,234	78,151	81,777	72,250		106,722	95,308	98,229		65,737
Unfilled orders - Commandes en carnet	104,583	108,264	109,108	106,998		117,045	125,468	133,747		117,287
Inventory owned - Total - Des stocks possédés	230,515	235,146	236,225	249,082		245,698	239,631	237,582		252,181
Raw materials - Matières premières	117,611	121,927	121,579	135,342		127,040	120,251	117,454		132,223
Goods in process - Produits en cours	24,126	25,340	25,327	23,665		24,608	24,024	25,785		24,791
Finished products - Produits finis	88,778	87,879	89,319	90,075		94,050	95,356	94,343		95,167
306 - Hardware, tool and cutlery manufac- turers - Fabricants de quincaillerie, d'outillage et de coutellerie										
Shipments - Livraisons	45,803	49,097	48,349	44,207	564,089	54,554	53,999	54,392	53,234	611,909
New orders - Nouvelles commandes	49,302	49,713	49,131	47,858		53,435	57,338	56,474		53,439
Unfilled orders - Commandes en carnet	47,526	48,142	48,924	52,575		49,227	52,566	54,648		54,853
Inventory owned - Total - Des stocks possédés	129,118	131,537	129,539	125,372		125,608	125,874	127,497		128,548
Raw materials - Matières premières	48,394	49,890	47,673	46,986		51,527	51,031	51,077		50,263
Goods in process - Produits en cours	42,461	44,369	44,520	43,658		41,896	42,984	43,406		45,182
Finished products - Produits finis	38,263	37,278	37,348	34,728		32,185	31,859	33,014		33,103
307 - Heating equipment manufacturers - Fabricants d'appareils de chauffage										
Shipments - Livraisons	19,176	19,075	19,735	16,592	197,550	19,285	19,077	17,736	16,324	196,895
New orders - Nouvelles commandes	19,805	19,578	24,775	14,708		22,928	21,311	16,643		17,795
Unfilled orders - Commandes en carnet	32,809	31,312	38,352	36,468		41,434	43,668	42,575		44,046
Inventory owned - Total - Des stocks possédés	53,101	52,714	52,797	51,982		50,944	55,432	56,241		55,983
309 - Miscellaneous metal fabricating industries - Fabrication de produits métalliques divers										
Shipments - Livraisons	83,096	81,768	85,629	74,637	982,916	101,558	95,142	96,455	84,521	1,095,995
New orders - Nouvelles commandes	77,102	78,877	78,402	70,842		96,364	101,288	112,039		84,002
Unfilled orders - Commandes en carnet	152,959	150,068	142,741	138,946		120,353	126,499	142,083		141,562
Inventory owned - Total - Des stocks possédés	201,648	201,042	202,218	192,840		192,596	189,671	191,573		203,833
Raw materials - Matières premières	88,816	87,236	87,591	85,110		92,791	88,281	88,035		92,477
Goods in process - Produits en cours	69,567	69,461	69,145	63,086		57,953	56,414	54,951		59,246
Finished products - Produits finis	43,265	44,345	45,482	44,644		41,852	44,976	48,587		52,110

TABLE 6. Estimated Value of Shipments, Orders and Inventories in Selected Individual Industries - Continued
TABLEAU 6. Valeur estimative des livraisons, commandes et stocks de certaines industries particulières - suite

Standard industrial classification (1970) - Classification des activités économiques (1970)	1976					1977				
	Sept. - Sept.	Oct. - Oct.	Nov. - Nov.	Dec. - Déc.	Year to date - Total cumu- latif	Sept. - Sept.	Oct. - Oct.	Nov.(r) - Nov.(r)	Dec.(p) - Dec.(p)	Year to date - Total cumu- latif
thousands of dollars - milliers de dollars										
MAJOR GROUP 14 - MACHINERY INDUSTRIES (except Electrical Machinery) - GROUPE 14 - FABRICATION DE MACHINES (sauf électriques)										
311 - Agricultural implement industry - Fabricants d'instruments aratoires										
Shipments - Livraisons	57,373	71,607	64,069	57,469	817,112	59,867	55,967	49,784	51,985	794,640
Inventory owned - Total - Des stocks possédés	197,189	221,059	250,133	288,806		217,797	214,667	237,950	240,095	
315 - Miscellaneous machinery and equipment manufacturers - Fabricants de machines et d'équipement divers										
Shipments - Livraisons	206,085	187,542	197,183	230,842	2,452,449	226,660	217,217	211,107	223,735	2,650,495
New orders - Nouvelles commandes	169,933	217,797	233,492	145,895		191,654	267,477	236,490	201,201	
Unfilled orders - Commandes en carnet	1,633,936	1,664,191	1,700,500	1,615,553		1,485,155	1,535,415	1,560,798	1,538,264	
Inventory owned - Total - Des stocks possédés	685,200	705,111	706,422	721,547		760,662	754,841	777,238	746,763	
Inventory held - Total - Des stocks détenus	845,094	868,420	866,812	892,145		964,952	961,742	987,384	945,569	
Raw materials - Matières premières	288,938	294,664	281,373	280,064		290,764	284,587	279,938	275,826	
Goods in process - Produits en cours	380,634	401,288	405,353	424,713		484,985	480,487	502,239	479,954	
Finished products - Produits finis	175,622	172,468	189,686	137,368		188,293	190,668	205,061	189,789	
318 - Office and store machinery manufacturers - Fabricants de machine pour le bureau et le commerce										
Shipments - Livraisons	34,157	56,889	51,130	54,748	433,737	30,725	28,682	28,109	37,027	384,938
Inventory owned - Total - Des stocks possédés	107,867	111,864	111,142	98,753		87,129	91,064	85,818	91,551	
Raw materials - Matières premières	77,906	82,406	81,925	79,042		70,767	73,675	70,356	76,702	
Goods in process - Produits en cours	9,737	10,347	9,671	11,179		10,452	10,241	9,212	12,204	
Finished products - Produits finis	20,224	19,111	19,546	8,532		5,910	7,148	6,230	4,645	
MAJOR GROUP 15 - TRANSPORTATION EQUIPMENT INDUSTRIES - GROUPE 15 - FABRICATION D'ÉQUIPEMENT DE TRANSPORT										
321 - Aircraft and aircraft parts manufacturers - Fabricants d'aéronefs et de pièces										
Shipments - Livraisons	52,220	58,647	67,139	66,144	701,605	74,903	86,436	73,274	79,166	860,296
New orders - Nouvelles commandes	85,378	41,040	36,243	54,438		134,437	138,919	113,869	74,209	
Unfilled orders - Commandes en carnet	818,305	800,698	769,802	758,096		1,487,080	1,539,563	1,580,158	1,575,201	
Inventory held - Total - Des stocks détenus	325,047	319,329	306,593	326,148		394,950	412,492	440,475	457,451	
323 - Motor vehicle manufacturers - Fabricants de véhicules automobiles										
Shipments - Livraisons	582,419	541,580	668,335	597,552	7,075,656	718,884	814,379	853,933	677,812	8,442,169
Inventory owned - Total - Des stocks possédés	510,470	515,097	515,542	477,450		565,997	587,109	649,904	607,136	
Raw materials - Matières premières	96,382	109,576	104,931	107,502		116,621	125,011	131,759	129,279	
Goods in process - Produits en cours	261,801	307,289	295,173	280,556		319,703	330,641	343,780	348,290	
Finished products - Produits finis	152,287	98,232	115,438	89,392		130,673	131,457	174,365	129,567	
325 - Motor vehicle parts and accessories manufacturers - Fabricants de pièces et accessoires d'automobiles										
Shipments - Livraisons	261,861	248,619	286,180	254,889	3,064,464	310,321(r)	334,987(r)	346,081	274,120	3,683,400
New orders - Nouvelles commandes	255,621	244,714	289,594	270,114		317,876(r)	346,642(r)	335,613	284,260	
Unfilled orders - Commandes en carnet	113,644	109,739	113,153	128,378		116,572	128,227	117,759	127,905	
Inventory owned - Total - Des stocks possédés	372,778	389,639	404,039	388,347		419,429	416,663	442,877	469,479	
Raw materials - Matières premières	145,699	148,479	152,492	154,728		167,028	169,182	173,600	185,281	
Goods in Process - Produits en cours	149,581	149,653	147,517	137,234		156,274	157,237	162,428	176,184	
Finished products - Produits finis	77,498	91,507	104,030	96,385		96,127	90,244	106,849	108,014	

TABLE 6. Estimated Value of Shipments, Orders and Inventories in Selected Individual Industries - Continued

TABLEAU 6. Valeur estimative des livraisons, commandes et stocks de certaines industries particulières - suite

Standard industrial classification (1970) Classification des activités économiques (1970)	1976					1977				
	Sept.	Oct.	Nov.	Dec.	Year to date	Sept.	Oct.	Nov.(r)	Dec.(p)	Year to date
	Sept.	Oct.	Nov.	Déc.	Total cumu- latif	Sept.	Oct.	Nov.(r)	Déc.(p)	Total cumu- latif
(thousands of dollars - milliers de dollars)										
MAJOR GROUP 15 - TRANSPORTATION EQUIPMENT INDUSTRIES - Concluded -										
GROUPE 15 - FABRICATION D'ÉQUIPEMENT DE TRANSPORT - fin										
326 - Railroad rolling stock industry -										
Fabricants de matériel ferroviaire roulant										
Shipments - Livraisons	32,252	30,065	31,664	22,271	440,834	34,521	28,035	31,823	32,477	297,933
New orders - Nouvelles commandes	10,057	3,130	12,949	3,355		47,724	58,729	121,893	60,151	
Unfilled orders - Commandes en carnet	232,501	199,306	180,591	161,675		321,390	352,084	442,154	469,828	
Inventory held - Total - Des stocks détenus	158,747	140,617	129,222	108,056		120,619	119,572	117,320	118,754	
Raw materials - Matières premières	68,473	62,630	60,174	56,081		664,944	62,865	62,667	65,076	
Goods in process - Produits en cours	36,757	35,625	38,295	31,108		46,274	46,880	46,559	46,089	
Finished products - Produits finis	53,507	42,362	30,753	18,867		9,401	9,827	8,094	7,589	
327 - Shipbuilding and repair - Construction et réparation de navires										
Shipments - Livraisons	47,247	41,624	47,848	57,773	574,805	42,476	66,901	68,777	68,055	639,716
New orders - Nouvelles commandes	26,332	11,904	29,797	53,928		4,222	42,578	15,972	33,039	
Unfilled orders - Commandes en carnet	524,018	470,490	452,439	448,594		604,172	494,693	411,944	381,928	
Inventory owned - Total - Des stocks possédés	21,900	22,743	10,649	72,863		98,270	104,660	70,588	58,486	
Inventory held - Total - Des stocks détenus	442,138	382,433	432,280	352,343		496,470	448,287	420,267	431,411	
MAJOR GROUP 16 - ELECTRICAL PRODUCTS INDUSTRIES - GROUPE 16 - FABRICATION DE PRODUITS ÉLECTRIQUES										
331 - Manufacturers of small electrical appliances - Fabricants de petits appareils électriques										
Shipments - Livraisons	30,375	27,838	28,474	22,369	282,730	29,694	31,842	29,332	21,961	316,183
Inventory owned - Total - Des stocks possédés	60,238	58,931	65,968	69,771		66,416	64,764	65,233	62,197	
332 - Manufacturers of major appliances (electric and non-electric) - Fabricants de gros appareils (électriques ou non)										
Shipments - Livraisons	54,006	51,644	50,273	43,761	587,635	58,297	54,649	50,075	39,423	594,290
New orders - Nouvelles commandes	58,663	48,897	48,514	43,992		58,297	54,435	49,858	40,004	
Unfilled orders - Commandes en carnet	24,809	22,062	20,303	20,534		20,498	20,284	20,067	20,648	
Inventory owned - Total - Des stocks possédés	122,678	121,749	121,855	129,473		116,512	117,444	115,109	121,306	
Raw materials - Matières premières	32,449	32,632	32,595	34,467		32,138	32,355	29,026	33,911	
Goods in process - Produits en cours	24,142	26,216	25,975	29,295		24,486	24,820	23,717	26,486	
Finished products - Produits finis	66,087	62,901	63,285	65,711		59,888	60,269	62,366	60,909	
333 - Manufacturers of lighting fixtures - Fabricants d'appareils d'éclairage										
Shipments - Livraisons	13,788	13,281	14,366	14,545	161,129	13,625	13,880	14,169	13,602	153,501
Inventory owned - Total - Des stocks possédés	40,346	38,485	38,049	38,404		43,081	44,223	46,504	45,206	
334 - Manufacturers of household radio and television receivers - Fabricants de radiorécepteurs et de téléviseurs ménagers										
Shipments - Livraisons	27,440	23,810	26,291	21,294	269,571	28,460	28,909	29,646	27,026	298,038
Inventory owned - Total - Des stocks possédés	78,763	83,343	84,947	82,508		54,967	54,109	52,389	52,863	
Raw materials - Matières premières	25,018	25,378	24,192	21,244		12,436	12,680	11,285	11,685	
Goods in process - Produits en cours	12,539	14,489	14,268	14,019		11,352	11,969	12,988	13,503	
Finished products - Produits finis	41,206	43,476	46,487	47,245		31,179	29,460	28,116	27,675	

TABLE 6. Estimated Value of Shipments, Orders and Inventories in Selected Individual Industries - Continued
TABLEAU 6. Valeur estimative des livraisons, commandes et stocks de certaines industries particulières - suite

Standard industrial classification (1970) - Classification des activités économiques (1970)	1976				Year to date - Total cumu- latif	1977				Year to date - Total cumu- latif
	Sept. - Sept.	Oct. - Oct.	Nov. - Nov.	Dec. - Déc.		Sept. - Sept.	Oct. - Oct.	Nov.(r) - Nov. (r)	Dec.(p) - Déc.(p)	
thousands of dollars - milliers de dollars										
MAJOR GROUP 16 - ELECTRICAL PRODUCTS INDUSTRIES - Concluded - GROUPE 16 - FABRICATION DE PRODUITS ÉLECTRIQUES - fin										
335 - Communications equipment manufacturers - Fabricants d'équipement de télécommunication										
Shipments - Livraisons	127,106	120,133	119,519	132,728	1,509,798	123,882	117,835	124,097	129,085	1,448,869
New orders - Nouvelles commandes	118,827	95,186	154,718	147,774		113,944	300,539	141,108	173,842	
Unfilled orders - Commandes en carnet	837,864	812,917	852,116	867,162		778,817	761,521	778,532	823,289	
Inventory held - Total - Des stocks détenus	339,143	341,672	346,264	353,526		390,765	380,431	390,662	386,886	
Raw materials - Matières premières	116,793	113,870	112,614	129,267		144,730	147,942	138,283	138,460	
Goods in process - Produits en cours	159,478	163,085	162,939	152,565		159,194	144,441	163,234	163,333	
Finished products - Produits finis	62,872	64,717	70,711	71,694		86,841	88,048	89,145	85,093	
336 - Manufacturers of electrical industrial equipment - Fabricants d'équipement électrique industriel										
Shipments - Livraisons	83,988	81,420	91,283	91,509	993,621	95,659	102,483	98,472	107,186	1,094,823
New orders - Nouvelles commandes	52,922	49,110	87,106	54,480		121,955	117,064	116,181	96,174	
Unfilled orders - Commandes en carnet	710,280	677,970	673,793	636,764		719,470	734,051	751,760	740,779	
Inventory owned - Total - Des stocks possédés	248,144	254,520	248,977	243,892		282,543	283,605	296,444	289,989	
Inventory held - Total - Des stocks détenus	327,602	335,809	343,212	337,512		360,691	363,412	376,135	376,534	
Raw materials - Matières premières	94,187	94,460	95,327	96,603		94,829	91,584	89,125	96,063	
Goods in process - Produits en cours	184,800	192,320	197,730	190,331		211,551	218,214	231,649	224,990	
Finished products - Produits finis	48,615	49,029	50,155	50,578		54,311	53,614	55,361	55,481	
338 - Manufacturers of electric wire and cable - Fabricants de fils et de câbles électriques										
Shipments - Livraisons	62,614	54,274	52,756	52,021	648,335	63,504	57,078	56,916	47,191	663,882
New orders - Nouvelles commandes	56,035	45,448	51,284	48,730		45,430	44,582	49,126	36,524	
Unfilled orders - Commandes en carnet	97,590	88,764	87,292	84,001		110,063	97,567	89,777	79,110	
Inventory owned - Total - Des stocks possédés	128,736	124,206	125,400	116,396		125,835	123,963	124,338	120,027	
Raw materials - Matières premières	33,541	33,165	31,993	32,078		32,531	31,051	28,461	27,596	
Goods in process - Produits en cours	39,107	37,787	38,780	36,262		41,182	40,474	41,042	38,947	
Finished products - Produits finis	56,088	53,254	54,627	48,056		52,122	52,438	54,835	53,484	
3391 - Battery manufacturers - Fabricants d'accumulateurs										
Shipments - Livraisons	16,612	14,699	13,521	14,096	141,518	16,673	16,004	15,249	15,456	157,736
New orders - Nouvelles commandes	16,515	15,990	11,555	13,470		15,446	14,271	16,025	14,784	
Unfilled orders - Commandes en carnet	10,301	11,592	9,626	9,900		11,752	10,019	10,795	10,123	
Inventory owned - Total - Des stocks possédés	36,663	37,217	36,284	34,551		43,907	42,803	41,447	38,368	
Raw materials - Matières premières	11,932	12,300	11,205	10,667		12,536	13,500	12,635	12,694	
Goods in process - Produits en cours	8,322	8,523	8,071	7,882		8,518	8,199	8,383	7,962	
Finished products - Produits finis	16,409	16,394	17,008	16,002		22,853	21,104	20,429	17,712	
3399 - Manufacturers of miscellaneous electrical products, n.e.s. - Fabricants de produits électriques divers, n.c.a.										
Shipments - Livraisons	36,112	38,583	37,784	36,903	413,010	38,926	40,925	39,547	37,036	401,517
New orders - Nouvelles commandes	27,385	38,693	39,608	32,257		37,401	43,461	36,634	31,038	
Unfilled orders - Commandes en carnet	25,994	26,104	27,928	23,282		32,022	34,558	31,645	26,343	
Inventory owned - Total - Des stocks possédés	136,407	133,244	129,894	126,463		137,568	137,077	135,959	132,289	
Raw materials - Matières premières	44,813	43,602	42,501	42,529		43,814	45,142	43,309	41,804	
Goods in process - Produits en cours	37,615	35,720	34,439	32,526		34,277	32,455	34,025	32,430	
Finished products - Produits finis	53,979	53,922	52,944	51,408		59,477	59,480	58,625	57,055	

TABLE 6. Estimated Value of Shipments, Orders and Inventories in Selected Individual Industries - Continued

TABLEAU 6. Valeur estimative des livraisons, commandes et stocks de certaines industries particulières - suite

Standard industrial classification (1970) — Classification des activités économiques (1970)	1976					1977				
	Sept. — Sept.	Oct. — Oct.	Nov. — Nov.	Dec. — Déc.	Year to date — Total cumu- latif	Sept. — Sept.	Oct. — Oct.	Nov.(r) — Nov.(r)	Dec.(p) — Déc.(p)	Year to date — Total cumu- latif
thousands of dollars - milliers de dollars										
MAJOR GROUP 17 - NON-METALLIC MINERAL PRODUCTS INDUSTRIES - GROUPE 17 - FABRICATION DE PRODUITS MINÉRAUX NON MÉTALLIQUES										
351 - Clay products manufacturers - Fabricants de produits en argile										
Shipments - Livraisons	14,431	15,163	14,762	10,992	158,216	16,347	15,091	15,624	11,094	172,152
Inventory owned - Total - Des stocks possédés	37,216	34,396	33,547	35,606		49,079	48,156	45,322	50,816	
352 - Cement manufacturers - Fabricants de ciment										
Shipments - Livraisons	41,365	40,708	35,920	21,715	404,268	42,274	42,565	37,035	18,939	403,083
Inventory owned - Total - Des stocks possédés	81,204	77,855	72,813	79,749		88,812	84,412	80,741	90,851	
354 - Concrete products manufacturers - Fabricants de produits en béton										
Shipments - Livraisons	42,861	44,022	41,863	30,266	481,155	47,994	52,415	47,342	35,654	513,648
Inventory owned - Total - Des stocks possédés	69,195	68,177	66,502	70,829		80,747	77,373	77,582	79,903	
355 - Ready-mix concrete manufacturers - Fabricants de béton préparé										
Shipments - Livraisons	62,299	64,017	66,333	38,629	664,137	73,401	81,844	67,997	39,591	723,531
Inventory owned - Total - Des stocks possédés	22,678	22,721	23,404	22,736		26,305	25,914	27,945	24,431	
356 - Glass and glass products manufacturers - Fabricants de verre et d'articles en verre										
Shipments - Livraisons	43,789	41,431	44,731	37,838	497,104	48,652	47,315	54,113	46,573	567,207
Unfilled orders - Commandes en carnet	16,242	14,230	14,472	15,511		17,521	17,486	17,479	17,491	
Inventory owned - Total - Des stocks possédés	96,744	92,530	89,588	85,723		84,613	83,625	85,784	78,998	
357 - Abrasives manufacturers - Fabricants d'abrasifs										
Shipments - Livraisons	10,835	10,394	10,414	14,318	132,099	11,750	13,091	12,782	12,975	145,802
Inventory owned - Total - Des stocks possédés	22,994	25,811	26,522	25,239		28,718	29,309	28,972	28,271	
359 - Miscellaneous non-metallic mineral products industries - Industrie des produits minéraux non métalliques divers										
Shipments - Livraisons	41,924	43,298	47,060	40,361	496,096	49,255	51,711	51,245	46,387	547,337
Inventory owned - Total - Des stocks possédés	77,066	76,293	75,113	73,009		73,178	73,378	71,860	73,200	
MAJOR GROUP 18 - PETROLEUM AND COAL PRODUCTS INDUSTRIES - GROUPE 18 - FABRICATION DE PRODUITS DU PÉTROLE ET DU CHARBON										
365 - Petroleum refineries - Raffineries de pétrole										
Shipments - Livraisons	582,636	580,619	641,106	713,756	6,853,872	669,707	691,729	727,629	811,036	8,191,047
Inventory owned - Total - Des stocks possédés	1,086,053	1,104,294	1,137,259	1,164,410		1,399,960	1,401,170	1,405,666	1,438,148	
Raw materials - Matières premières	395,874	436,607	478,846	494,761		583,722	628,448	611,452	617,755	
Goods in process - Produits en cours	113,033	105,477	119,658	135,083		129,906	141,502	154,989	162,859	
Finished products - Produits finis	577,146	562,210	538,755	534,566		686,332	631,220	639,225	657,534	

TABLE 6. Estimated Value of Shipments, Orders and Inventories in Selected Individual Industries - Continued
TABLEAU 6. Valeur estimative des livraisons, commandes et stocks de certaines industries particulières - suite

Standard industrial classification (1970) — Classification des activités économiques (1970)	1976					1977				
	Sept. — Sept.	Oct. — Oct.	Nov. — Nov.	Dec. — Dec.	Year to date — Total cumu- latif	Sept. — Sept.	Oct. — Oct.	Nov.(r) — Nov.(r)	Dec.(p) — Dec.(p)	Year to date — Total cumu- latif
thousands of dollars - milliers de dollars										
MAJOR GROUP 19 - CHEMICAL AND CHEMICAL PRODUCTS INDUSTRIES - GROUPE 19 - INDUSTRIE CHIMIQUE										
372 - Manufacturers of mixed fertilizers - Fabricants d'engrais composés										
Shipments - Livraisons	7,315	9,647	7,615	12,045	160,585	17,383	16,271	16,687	17,083	209,435
Inventory owned - Total - Des stocks possédés	26,100	25,920	30,477	33,189		35,460	35,697	32,766	33,653	
373 - Manufacturers of plastics and synthetic resins - Fabricants de matières plastiques et de résines synthétiques										
Shipments - Livraisons	50,015	42,214	45,718	45,622	558,701	57,629	56,920	55,868	52,985	641,429
Inventory owned - Total - Des stocks possédés	66,698	72,542	73,593	76,606		75,968	79,962	78,718	76,541	
374 - Manufacturers of pharmaceuticals and medicines - Fabricants de produits pharmaceutiques et de médicaments										
Shipments - Livraisons	68,012	68,347	68,798	64,932	739,647	77,624	74,432	76,771	66,619	822,570
Inventory owned - Total - Des stocks possédés	180,650	183,316	181,502	178,666		210,329	207,134	207,478	214,615	
Raw materials - Matières premières	71,705	74,090	74,201	73,695		87,278	87,970	88,109	94,125	
Goods in process - Produits en cours	40,546	41,846	40,797	37,347		47,207	45,734	45,043	44,556	
Finished products - Produits finis	68,399	67,380	66,504	67,624		75,844	73,430	74,326	75,934	
375 - Paint and varnish manufacturers - Fabricants de peintures et vernis										
Shipments - Livraisons	44,550	41,390	38,047	32,074	536,069	51,193	46,061	45,980	38,222	577,342
Inventory owned - Total - Des stocks possédés	96,700	99,259	100,433	102,731		98,220	100,012	100,303	106,782	
Raw materials - Matières premières	37,601	37,894	37,031	36,512		36,822	37,699	37,085	38,797	
Goods in process - Produits en cours	4,420	4,533	4,357	4,682		4,155	4,419	4,725	5,001	
Finished products - Produits finis	54,679	56,832	59,045	61,537		57,243	57,894	58,493	62,984	
376 - Manufacturers of soap and cleaning compounds - Fabricants de savon et de produits de nettoyage										
Shipments - Livraisons	42,181	44,621	37,545	32,491	470,375	47,011	44,439	42,845	36,699	526,966
Inventory owned - Total - Des stocks possédés	64,180	57,961	64,156	71,157		75,314	74,259	73,936	69,290	
Raw materials - Matières premières	25,492	24,032	25,552	26,245		28,977	28,771	28,180	27,389	
Goods in process - Produits en cours	5,530	5,618	5,643	5,789		6,757	6,774	6,654	7,061	
Finished products - Produits finis	33,158	28,311	32,961	39,123		39,580	38,714	39,102	34,840	
377 - Manufacturers of toilet preparations - Fabricants de produits de toilette										
Shipments - Livraisons	35,513	34,385	30,784	28,934	319,177	42,079	38,862	33,267	29,688	360,361
Inventory owned - Total - Des stocks possédés	72,805	68,516	69,437	70,408		89,673	86,461	84,759	81,790	
Raw materials - Matières premières	17,195	35,361	36,247	37,945		48,726	47,658	44,198	43,486	
Goods in process - Produits en cours	5,625	4,816	5,013	4,586		5,763	4,858	5,486	5,351	
Finished products - Produits finis	29,785	28,339	28,177	27,877		35,184	33,945	35,075	32,953	

TABLE 6. Estimated Value of Shipments, Orders and Inventories in Selected Individual Industries - Concluded
 TABLEAU 6. Valeur estimative des livraisons, commandes et stocks de certaines industries particulières - fin

Standard industrial classification (1970) — Classification des activités économiques (1970)	1976					1977				
	Sept. — Sept.	Oct. — Oct.	Nov. — Nov.	Dec. — Déc.	Year to date — Total cumu- latif	Sept. — Sept.	Oct. — Oct.	Nov.(r) — Nov.(r)	Dec.(p) — Déc.(p)	Year to date — Total cumu- latif
thousands of dollars - milliers de dollars										
MAJOR GROUP 19 - CHEMICAL AND CHEMICAL PRODUCTS INDUSTRIES - Concluded - GROUPE 19 - INDUSTRIES CHIMIQUE - fin										
3781 - Manufacturers of pigments and dry Colours - Fabricants de pigments et de colorants secs										
Shipments - Livraisons	10,291	10,553	11,016	9,596	132,488	12,705	12,843	15,258	16,502	164,050
Inventory owned - Total - Des stocks possédés	34,726	34,612	40,464	42,985		41,890	41,172	39,247	39,610	
Raw materials - Matières premières	15,175	12,838	16,506	16,240		18,422	16,613	15,235	16,020	
Goods in process - Produits en cours	2,320	2,802	3,794	3,767		3,516	3,342	2,601	2,564	
Finished products - Produits finis	17,231	18,972	20,164	22,978		19,952	21,217	21,411	21,026	
3782 - Manufacturers of industrial chemicals (inorganic), n.e.s. - Fabricants de produits chimiques (inorganiques) industriels, n.e.a.										
Shipments - Livraisons	78,097	80,057	75,400	78,985	940,636	91,883	86,846	83,070	81,514	1,028,246
Inventory owned - Total - Des stocks possédés	200,386	201,775	230,511	202,409		171,979	196,158	197,140	197,716	
Raw materials - Matières premières	80,369	80,027	83,414	76,214		62,991	73,222	76,042	75,719	
Goods in process - Produits en cours	34,680	35,853	34,791	32,078		37,902	36,182	34,083	33,557	
Finished products - Produits finis	85,337	85,895	92,306	94,117		73,086	86,754	87,015	88,440	
3783 - Manufacturers of industrial chemicals (organic) n.e.s. - Fabricants de produits chimiques (organiques) industriels, n.e.a.										
Shipments - Livraisons	90,495	89,043	93,330	93,042	1,065,874	86,230	89,401	90,464	87,030	1,127,989
Inventory owned - Total - Des stocks possédés	159,100	162,933	160,256	169,592		165,052	166,829	171,878	178,020	
Raw materials - Matières premières	76,713	75,785	72,738	73,700		82,275	78,114	79,749	83,572	
Goods in process - Produits en cours	7,069	7,504	7,370	6,986		8,791	8,314	9,327	9,631	
Finished products - Produits finis	75,318	79,644	80,148	88,906		73,986	80,401	82,802	84,817	
3791 - Manufacturers of printing inks - Fabricants d'encre d'imprimerie										
Shipments - Livraisons	7,229	6,628	6,616	6,308	78,337	7,358	7,436	7,102	6,628	80,795
Inventory owned - Total - Des stocks possédés	15,203	14,509	15,270	16,613		15,399	15,167	14,956	17,174	
3799 - Miscellaneous chemical industries, n.e.s. - Fabricants de produits chimiques divers, n.e.a.										
Shipments - Livraisons	67,540	69,424	69,236	68,412	831,459	79,635	83,011	79,121	80,986	947,707
Inventory owned - Total - Des stocks possédés	162,160	161,328	164,400	165,277		186,489	186,837	190,251	190,222	
Raw materials - Matières premières	69,781	69,229	69,851	69,836		76,171	79,462	80,786	83,340	
Goods in process - Produits en cours	17,387	17,325	21,160	20,391		23,732	22,881	23,051	23,090	
Finished products - Produits finis	74,992	74,774	73,389	75,050		86,586	84,494	86,414	83,792	
MAJOR GROUP 20 - MISCELLANEOUS MANUFACTURING INDUSTRIES - GROUPE 20 - INDUSTRIES MANUFACTURIÈRES DIVERSES										
391 - Scientific and professional equipment industries - Fabrication de matériel scientifique et professionnel										
Shipments - Livraisons	66,981	62,589	65,944	60,282	702,359	70,575	72,132	76,609	64,754	760,378
Inventory owned - Total - Des stocks possédés	155,169	165,969	163,412	166,637		180,780	177,476	174,257	177,030	
392 - Jewellery and silverware industry - Fabrication de bijouterie et d'orfèvrerie										
Shipments - Livraisons	28,554	30,567	37,307	28,130	337,595	38,555	37,801	43,346	37,629	390,912
Inventory owned - Total - Des stocks possédés	70,289	70,884	72,225	77,659		81,415	80,136	111,061	99,626	
3931 - Sporting goods manufacturers - Fabricants d'articles de sport										
Shipments - Livraisons	21,924	14,544	14,298	12,639	204,007	15,974	14,742	13,533	12,610	183,561
Inventory owned - Total - Des stocks possédés	44,273	43,807	43,456	43,447		59,263	57,255	57,247	57,219	
3932 - Toy and games manufacturers - Fabricants de jeux et de jouets										
Shipments - Livraisons	34,230	33,890	12,181	9,877	147,206	17,807	16,144	14,741	13,162	178,911
Inventory owned - Total - Des stocks possédés	39,438	40,679	40,745	44,354		48,698	56,193	54,248	55,998	

TABLE 7. Ratios of Total Inventory Owned and Finished Products to Shipments
by Industry Groups (Based on Seasonally Adjusted Estimates)

TABLEAU 7. Rapports du total des stocks possédés et des produits finis aux livraisons
par groupes d'industries (Bases sur les chiffres désaisonnalisés)

Industry groups Groupe d'industries	Total inventory owned to shipments Total des stocks possédés aux livraisons							
	Average	Average	Average	August	Sept.	Oct.	Nov.(r)	Dec.(p)
	1974	1975	1976	1977	1977	1977	1977	1977
	Moyennes	Moyennes	Moyennes	Août	Sept.	Oct.	Nov.(r)	Déc.(p)
1	1.58	1.53	1.47	1.56	1.49	1.42	1.41	1.31
2	3.38	3.44	3.82	3.42	3.93	2.90	3.98	3.99
3	2.16	2.54	2.22	2.32	2.29	2.29	2.18	2.22
4	2.44	2.41	2.48	2.37	2.38	2.38	2.36	2.30
5	2.35	2.59	2.48	2.43	2.32	2.26	2.24	2.27
6	2.78	2.44	2.37	2.25	2.21	2.12	2.16	2.17
7	2.39	2.15	2.14	2.05	2.21	2.18	2.28	2.11
8	2.07	2.08	1.84	1.48	1.50	1.56	1.75	1.68
9	2.25	2.26	2.18	2.18	2.07	2.10	2.15	2.10
10	1.25	1.87	1.76	1.75	1.77	1.67	1.85	1.65
11	0.97	1.07	0.92	0.84	0.84	0.83	0.83	0.80
12	1.95	2.79	2.87	2.63	2.74	2.79	2.91	2.74
13	2.26	2.55	2.42	2.23	2.21	2.08	2.20	2.28
14	3.19	3.50	3.29	3.23	3.29	3.33	3.69	3.48
15	1.55	1.59	1.47	1.66	1.39	1.37	1.46	1.44
16	2.98	2.99	2.68	2.49	2.55	2.63	2.60	2.46
17	1.63	1.80	1.75	1.61	1.72	1.62	1.61	1.73
18	1.60	1.73	1.78	1.89	1.97	1.94	2.04	1.97
19	1.93	2.42	2.24	2.13	2.16	2.24	2.24	2.15
20	2.98	3.01	2.68	2.81	2.82	2.85	2.96	2.77
Non-durable goods - Biens non durables	1.74	1.91	1.83	1.85	1.85	1.81	1.86	1.78
Durable goods - Biens durables	2.11	2.36	2.21	2.12	2.38	3.02	2.43	2.10
All industries - Toutes les industries	1.91	2.11	2.00	1.98	1.95	1.91	2.00	1.91
	Finished products to shipments Produits finis aux livraisons							
	Average	Average	Average	August	Sept.	Oct.	Nov.(r)	Dec.(p)
	1974	1975	1976	1977	1977	1977	1977	1977
	Moyennes	Moyennes	Moyennes	Août	Sept.	Oct.	Nov.(r)	Déc.(p)
1	0.63	0.61	0.60	0.62	0.59	0.56	0.56	0.52
2	1.97	1.50	1.57	1.60	1.87	1.27	1.95	1.93
3	1.03	1.45	1.26	1.37	1.35	1.33	1.27	1.28
4	0.70	0.82	0.79	0.85	0.84	0.87	0.87	0.83
5	0.74	1.03	0.98	0.96	0.89	0.90	0.89	0.91
6	0.97	0.94	1.03	1.05	0.98	0.95	0.96	1.00
7	0.76	0.69	0.65	0.64	0.74	0.74	0.73	0.71
8	0.82	0.84	0.74	0.57	0.59	0.62	0.70	0.66
9	0.44	0.56	0.55	0.62	0.59	0.59	0.62	0.61
10	0.32	0.51	0.50	0.58	0.59	0.56	0.63	0.56
11	0.20	0.26	0.23	0.21	0.21	0.21	0.21	0.19
12	0.45	0.66	0.76	0.81	0.84	0.86	0.88	0.84
13	0.49	0.59	0.59	0.54	0.52	0.51	0.54	0.55
14	0.69	0.79	0.79	0.80	0.79	0.82	0.90	0.79
15	0.29	0.31	0.32	0.38	0.30	0.29	0.33	0.31
16	0.93	1.03	0.94	0.98	0.98	1.03	1.01	0.92
17	0.68	0.79	0.80	0.76	0.80	0.75	0.78	0.81
18	0.93	0.96	0.91	0.93	0.94	0.86	0.94	0.90
19	0.75	0.99	1.01	0.94	0.96	1.01	1.02	0.96
20	0.76	0.82	0.74	0.82	0.80	0.85	0.83	0.78
Non-durable goods - Biens non durables	0.66	0.75	0.73	0.75	0.75	0.72	0.75	0.71
Durable goods - Biens durables	0.54	0.63	0.62	0.64	0.60	0.60	0.65	0.61
All industries - Toutes les industries	0.60	0.69	0.68	0.70	0.68	0.67	0.70	0.66

TABLE 8. Industries classified by Economic Use Groups
 TABLEAU 8. Industries classées selon les groupes économiques d'utilisation

Standard Industrial Classification (1970) Classification type des industries (1970)	Economic use groups Groupes économiques d'utilisation						Supplementary classification automotive products (1) Classification complémentaire produits de l'automobile (1)
	Non-durable consumer goods Biens de consommation non durables	Durable consumer goods Biens de consommation durables	Machinery and equipment Machine et matériel	Construction materials and components Matériaux et éléments de construction	Other intermediate goods and supplies Autres produits et fournitures intermédiaires	Export-based Orientées vers l'exportation	
industry number - numéro de l'industrie							
1 - FOOD AND BEVERAGE INDUSTRIES - INDUSTRIE DES ALIMENTS ET BOISSONS							
Slaughtering and meat processors - Abattage et conditionnement de la viande.....	1011						
Poultry processors - Conditionnement de la volaille.....	1012						
Fish products industry - Industrie de la transformation du poisson.....						102	
Fruit and vegetable canners and preservers - Conserveries de fruits et de légumes.....	1031						
Frozen fruit and vegetable processors - Préparation de fruits et de légumes congelés.....	1032						
Dairy products industry - Industrie laitière.....	104						
Flour and breakfast cereal products industry - Meunerie et fabrication de céréales de table.....							
Feed industry - Fabrication d'aliments pour les animaux.....						105	
Biscuit manufacturers - Fabricants de biscuits.....	1071					106	
Bakeries - Boulangeries.....	1072						
Confectionery manufacturers - Fabricants de confiserie.....	1081						
Cane and beet sugar processors - Traitement du sucre de canne et de betteraves.....							
Vegetable oil mills - Moulins à huile végétale.....						1082	
Miscellaneous food processors, n.e.s. - Traitement de produits alimentaires divers, n.e.s.....	1089					1083	
Soft drink manufacturers - Fabricants de boissons gazeuses.....	1091						
Distilleries - Distilleries.....							1092
Breries - Brasseries.....	1093						
Wineries - Producteurs de vin.....	1094						
2 - TOBACCO PRODUCTS INDUSTRIES - INDUSTRIE DU TABAC							
Leaf tobacco processors - Traitement du tabac en feuilles.....						151	
Tobacco products manufacturers - Fabricants de produits du tabac.....	153						
3 - RUBBER AND PLASTICS PRODUCTS INDUSTRIES - INDUSTRIE DU CAOUTCHOUC ET DES PRODUITS EN MATIÈRE PLASTIQUE							
Tire and tube manufacturers - Fabricants de pneus et de chambres à air.....	1624					1623	1623
Rubber foot wear manufacturers - Fabricants de chaussures en caoutchouc.....							
Miscellaneous rubber products manufacturers - Fabricants de produits divers en caoutchouc.....						1629	
Plastics fabricating industry, n.e.s. - Fabrication d'articles en matière plastique, n.e.s.....						165	
4 - LEATHER INDUSTRIES - INDUSTRIE DU CUIR							
Leather tanneries - Tanneries.....						172	
Shoe factories - Usines de chaussures.....	174						
Leather glove factories - Usines de gants, en cuir.....	175						
Boot and shoe findings manufacturers - Fabricants d'accessoires pour bottes et chaussures.....						1792	
Miscellaneous leather products manufacturers - Fabricants d'articles divers, en cuir.....	1799						
5 - TEXTILE INDUSTRIES - INDUSTRIE TEXTILE							
Cotton yarn and cloth mills - Filature et tissage du coton.....						181	
Wool yarn and cloth mills - Filature et tissage de la laine.....						182	
Man-made fibre, yarn and cloth mills - Fabrication de fibres, fils et tissus artificiels et synthétiques.....						183	
Cordage and twine industry - Corderie et ficellerie (fabrication).....						184	
Fibre processing mills - Usines de traitement de fibres.....						1851	
Pressed and punched felt mills - Usines de feutre presse et aère.....						1852	
Carpets, mat and rug industry - Industrie des tapis, des carpettes et de la moquette.....		186					
Cotton and jute bags manufacturers - Fabricants de sacs de coton et de jute.....						1871	
Canvas products manufacturers - Fabricants d'articles en grosse toile.....		1872					
Automobile fabric accessories industry - Industrie des accessoires en tissu pour l'automobile.....						188	188
Thread mills - Usines de fil.....						1891	
Sawtooth fabric mills - Rubanerie (fabrication).....						1892	

See footnote(s) at end of table. - voir renvois à la fin du tableau.

TABLE 8. Industries classified by Economic Use Groups - Continued
 TABLEAU 8. Industries classées selon les groupes économiques d'utilisation - suite

Standard Industrial Classification (1970) Classification type des industries (1970)	Economic use groups Groupes économiques d'utilisation						Supplementary classification, automotive products(1) Classification complémentaire, produits de l'automobile(1)
	Non-durable consumer goods	Durable consumer goods	Machinery and equipment	Construction materials and components	Other intermediate goods and supplies	Export-based	
	Biens de consommation non durables	Biens de consommation durables	Machine et matériel	Matériaux et éléments de construction	Autres produits et fournitures intermédiaires	Orientées vers l'exportation	
							industry number - numéro de l'industrie
5 - TEXTILE INDUSTRIES - Concluded - INDUSTRIE TEXTILE - fin							
Embroidery pleating and hemstitching manufacturers - Fabricants de broderies, plissage et ourlets à jour.....							1893
Textile dyeing and finishing plants - Usines de teinture et de finissage de textile.....							1894
Miscellaneous textile industries, n.e.s. - Industries textiles diverses, n.e.a....	1899						
6 - KNITTING MILLS - BONNETERIE							
Hosiery mills - Industrie des bas et chaussettes.....	231						
Knitting mills (except hosiery mills) - Bonneterie (sauf fabrication des bas et chaussettes).....	239						
7 - CLOTHING INDUSTRIES - INDUSTRIE DE L'HABILLEMENT							
Men's clothing factories - Usines de confection de vêtements pour hommes.....	2431						
Men's clothing contractors - Confectionneurs à forfait de vêtements pour hommes.....	2432						
Women's clothing factories - Usines de confection de vêtements pour dames.....	2441						
Women's clothing contractors - Confectionneurs à forfait de vêtements pour dames.....	2442						
Children's clothing industry - Industrie des vêtements pour enfants.....	245						
Fur goods industry - Industrie des articles en fourrure.....	246						
Foundation garment industry - Industrie des corsets et soutiens-gorge.....	248						
Fabric glove manufacturers - Fabricants de gants en tissu.....	249						
Hat and cap industry - Industrie des chapeaux et casquettes.....	249						
Miscellaneous clothing industries, n.e.s. - Industries diverses du vêtement, n.e.a.....	2499						
8 - WOOD INDUSTRIES - INDUSTRIE DU BOIS							
Shingle mills - Usines de bardeaux.....							2511
Sawmills, and planing mills (except shingle mills) - Sciennes et ateliers de rabotage.....							2513
Veneer and plywood mills - Fabriques de placages et contreplaqués.....				252			
Sash door and other millwork plants n.e.s. - Industrie des portes, chassis et autres bois ouvrés, n.e.a.....				2541			
Hardwood flooring plants - Fabrication de parquets en bois dur.....				2542			
Manufacturers of pre-fabricated buildings (wood frame construction) - Préfabrication de bâtiments (charpentes en bois).....				2543			
Wooden box factories - Fabriques de boîtes en bois.....						256	
Coffin and casket industry - Industrie des cercueils.....	258						
Wood preservation industry - Traitement protecteur du bois.....						2591	
Wood handles and turning industry - Fabrication de manches en bois et tournage sur bois.....						2592	
Manufacturers of particle board - Fabricants de panneaux agglomérés.....				2593			
Miscellaneous wood industries n.e.s. - Industries diverses du bois, n.e.a.....						2599	
9 - FURNITURE AND FIXTURE INDUSTRIES - INDUSTRIE DU MEUBLE ET DES ARTICLES D'AMEUBLEMENT							
Furniture re-upholstery and repair shops - Réfection de rembourrage et réparation de meubles.....		2611					
Household furniture manufacturers, n.e.s. - Industrie des meubles de maison, n.e.a.....		2619					
Office furniture manufacturers - Industrie des meubles de bureau.....			264				
Miscellaneous furniture and fixtures manufacturers - Industrie des articles d'ameublement divers.....			266				
Electric lamp and shade manufacturers - Industrie des lampes électriques et des abat-jour.....		268					
10 - PAPER AND ALLIED INDUSTRIES - INDUSTRIE DU PAPIER ET ACTIVITÉS ANNEXES							
Pulp and paper mills - Usines de pâtes et papiers.....							271
Asphalt roofing manufacturers - Fabricants de papier de couverture asphalté.....				272			
Folding carton and set-up box manufacturers - Fabricants de cartons pliants et de boîtes montées.....						2731	
Corrugated box manufacturers - Fabricants de boîtes en carton ondulé.....						2732	
Paper and plastic bag manufacturers - Fabricants de sacs en papier et en plastique.....						2733	
Miscellaneous paper converters - Transformations diverses du papier.....						274	

See footnote(s) at end of table. - Voir renvois(s) à la fin du tableau.

TABLE 8. Industries classified by Economic Use Groups - Continued
 TABLEAU 8. Industries classées selon les groupes économiques d'utilisation - suite

Standard Industrial Classification (1970) Classification type des industries (1970)	Economic use groups Groupes économiques d'utilisation						Supplementary classification, automotive products (1) Classification complémentaire, produits de l'automobile (1)
	Non-durable consumer goods	Durable consumer goods	Machinery and equipment	Construction materials and components	Other intermediate goods and supplies	Export-based	
	Biens de consommation non durables	Biens de consommation durables	Machine et matériel	Matériaux et éléments de construction	Autres produits et fournitures intermédiaires	Orientées vers l'exportation	
industry number - numéro de l'industrie							
11 - PRINTING, PUBLISHING AND ALLIED INDUSTRIES - IMPRIMERIE, ÉDITION ET ACTIVITÉS ANNEXES							
Commercial printing - Imprimerie commerciale							286
Platemaking, typesetting and trade bindery industry - Industrie du clichage, de la composition et de la reliure commerciale							287
Publishing only - Édition seulement	288						
Printing and publishing - Édition et impression	289						
12 - PRIMARY METAL INDUSTRIES - PREMIÈRE TRANSFORMATION DES MÉTAUX							
Iron and steel mills - Sidérurgie							291
Steel pipe and tube mills - Fabriques de tubes et tuyaux d'acier				292			
Iron foundries - Fonderies de fer							294
Smelting and refining - Fonte et affinage							295
Aluminum rolling, casting and extruding - Laminage, moulage et extrusion de l'aluminium							296
Copper and copper alloy rolling, casting and extruding - Laminage, moulage et extrusion du cuivre et de ses alliages							297
Metal rolling, casting and extruding, n.e.s. - Laminage, moulage et extrusion des métaux, n.e.s.							298
13 - METAL FABRICATING INDUSTRIES (EXCEPT MACHINERY AND TRANSPORTATION EQUIPMENT INDUSTRIES) - FABRICATION DE PRODUITS EN METAL (SAUF MACHINES ET ÉQUIPEMENT DE TRANSPORT)							
Boiler and plate works - Industrie des chaudières et des plaques							301
Fabricated structural metal industry - Fabrication d'éléments de charpente métallique							302
Metal door and window manufacturers - Fabricants de portes et fenêtres métalliques							3031
Ornamental and architectural metal industry n.e.s. - Fabrication de produits métalliques d'architecture et d'ornement, n.e.s.							3039
Metal coating industry - Industrie du revêtement des métaux							3041
Metal stamping and pressing industry - Industrie de l'emboutissage et du matriçage des métaux							3042
Wire and wire products manufacturers - Industrie du fil métallique et de ses produits							305
Hardware, tool and cutlery manufacturers - Fabricants de quincaillerie, d'outillage et de coutellerie							306
Heating equipment manufacturers - Fabricants d'appareils de chauffage				307			
Machine shops - Ateliers d'usinage							308
Miscellaneous metal fabricating industries - Fabrication de produits métalliques divers							309
14 - MACHINERY INDUSTRIES (EXCEPT ELECTRICAL MACHINERY) - FABRICATION DE MACHINES (SAUF ÉLECTRIQUES)							
Agriculture implement industry - Fabricants d'instruments aratoires							311
Miscellaneous machinery and equipment manufacturers - Fabricants de machines et d'équipement divers			315				
Commercial refrigeration and air conditioning equipment manufacturers - Fabricants d'équipement commercial de réfrigération et de climatisation				316			
Office and store machinery manufacturers - Fabricants de machines pour le bureau et le commerce			318				

See footnote(s) at end of table. - Voir renvoi(s) à la fin du tableau.

TABLE 8. Industries classified by Economic Use Groups - Continued
TABLEAU 8. Industries classées selon les groupes économiques d'utilisation - suite

Standard Industrial Classification (1970) Classification type des industries (1970)	Economic use groups Groupes économiques d'utilisation						Supplementary classification, automotive products(1) Classification complémentaire, produits de l'automobile(1)
	Non-durable consumer goods Biens de consommation non durables	Durable consumer goods Biens de consommation durables	Machinery and equipment Machine et matériel	Construction materials and components Matériaux et éléments de construction	Other intermediate goods and supplies Autres produits et fournitures intermédiaires	Export-based Orientées vers l'exportation	
industry number - numéro de l'industrie							
15 - TRANSPORTATION EQUIPMENT INDUSTRIES - INDUSTRIE DU MATÉRIEL DE TRANSPORT							
Aircraft and aircraft parts manufacturers - Fabricants d'aéronefs et de pièces			321				
Motor vehicle manufacturers - Fabricants de véhicules automobiles					323		323
Truck body manufacturers - Fabricants de carrosseries de camions			3241				3241
Non-commercial trailer manufacturers - Fabricants de remorques à usage non commercial		3242					
Commercial trailer manufacturers - Fabricants de remorques à usage commercial			3243				3243
Motor vehicle parts and accessories manufacturers - Fabricants de pièces et accessoires d'automobiles					325		325
Railroad rolling stock industry - Fabricants de matériel ferroviaire roulant			326				
Shipbuilding and repair - Construction et réparation de navires			327				
Boat building and repair - Construction et réparation d'embarcations		328					
Miscellaneous vehicle manufacturers - Fabricants de véhicules divers		329					
16 - ELECTRICAL PRODUCTS INDUSTRIES - FABRICATION DE PRODUITS ÉLECTRIQUES							
Manufacturers of small electrical appliances - Fabricants de petits appareils électriques		331					
Manufacturers of major appliances (electric and non-electric) - Fabricants de gros appareils (électriques ou non)		332					
Manufacturers of lighting fixtures - Fabricants d'appareils d'éclairage				333			
Manufacturers of household radio and television receivers - Fabricants de radiorécepteurs et de téléviseurs ménagers		334					
Communications equipment manufacturers - Fabricants d'équipement de télécommunication			335				
Manufacturers of electrical industrial equipment - Fabricants d'équipement électrique industriel			336				
Manufacturers of electric wire and cable - Fabricants de fils et de câbles électriques				338			
Battery manufacturers - Fabricants d'accumulateurs		3391					3391
Manufacturers of miscellaneous electrical products n.e.s. - Fabricants de produits électriques divers, n.e.s.				3399			
17 - NON-METALLIC MINERAL PRODUCTS INDUSTRIES - FABRICATION DE PRODUITS MINÉRAUX NON MÉTALLIQUES							
Clay products manufacturers (from domestic clays) - Fabricants de produits en argile (de provenance canadienne)				3511			
Clay products manufacturers (from imported clays) - Fabricants de produits en argile (importée)				3512			
Cement manufacturers - Fabricants de ciment				352			
Stone products manufacturers - Fabricants de produits en pierre				353			
Concrete pipe manufacturers - Fabricants de tuyaux en béton				3541			
Manufacturers of structural concrete products - Fabricants d'éléments de structure en béton				3542			
Concrete products manufacturers n.e.s. - Fabricants de produits en béton (n.e.s.)				3549			
Ready-mix concrete manufacturers - Fabricants de béton préparé				355			
Glass manufacturers - Fabricants de verre					3561		
Glass products manufacturers - Fabricants d'articles en verre					3562		
Abrasives manufacturers - Fabricants d'abrasifs						357	
Lime manufacturers - Fabricants de chaux					358		
Refractories manufacturers - Fabricants de produits réfractaires					3591		
Miscellaneous non-metallic mineral products industries n.e.s. - Industries des produits minéraux non métallique divers, n.e.s.				3599			

See footnote(s) at end of table. - Voir renvoi(s) à la fin du tableau.

TABLE 8. Industries classified by Economic Use Groups – Concluded
 TABLEAU 8. Industries classées selon les groupes économiques d'utilisation – fin

Standard Industrial Classification (1970) Classification type des industries (1970)	Economic use groups Groupes économiques d'utilisation						Supplementary classification, automotive products (1) Classification complémentaire, produits de l'automobile (1)
	Non-durable consumer goods	Durable consumer goods	Machinery and equipment	Construction materials and components	Other intermediate goods and supplies	Export-based	
	Biens de consommation non durables	Biens de consommation durables	Machine et matériel	Matériaux et éléments de construction	Autres produits et fournitures intermédiaires	Orientées vers l'exportation	
	industry number – numéro de l'industrie						
18 – PETROLEUM AND COAL PRODUCTS INDUSTRIES – FABRICATION DE PRODUITS DU PÉTROLE ET DU CHARBON							
Petroleum refining – Raffinage de pétrole	3651						3651
Manufacturers of lubricating oils and greases – Fabrication d'huiles et graisses lubrifiantes					3652		3652
Miscellaneous petroleum and coal products industries – Fabricants de dérivés divers du pétrole et du charbon				369			
19 – CHEMICAL AND CHEMICAL PRODUCTS INDUSTRIES – INDUSTRIE CHIMIQUE							
Manufacturers of mixed fertilizers – Fabricants d'engrais composés					372		
Manufacturers of plastics and synthetic resins – Fabricants de matières plastiques et de résines synthétiques					373		
Manufacturers of pharmaceuticals and medicines – Fabricants de produits pharmaceutiques et de médicaments	374						
Paint and varnish manufacturers – Fabricants de peintures et vernis				375			
Manufacturers of soap and cleaning compounds – Fabricants de savon et de produits de nettoyage	376						
Manufacturers of toilet preparations – Fabricants de produits de toilette	377						
Manufacturers of pigments and dry colors – Fabricants de pigments et de colorants secs					3781		
Manufacturers of industrial chemicals (inorganic) n.e.s. – Fabricants de produits chimiques (inorganiques) industriels, n.e.s.					3782		
Manufacturers of industrial chemicals (organic) n.e.s. – Fabricants de produits chimiques (organiques) industriels, n.e.s.					3783		
Manufacturers of printing inks – Fabricants d'encre d'imprimerie					3791		
Miscellaneous chemical industries, n.e.s. – Fabricants de produits chimiques divers, n.e.s.					3799		
20 – MISCELLANEOUS MANUFACTURING INDUSTRIES – INDUSTRIES MANUFACTURIÈRES DIVERSES							
Instrument and related products manufacturers – Fabricants d'instruments et produits similaires			3911				
Clock and watch manufacturers – Fabricants de montres et horloges		3912					
Orthopaedic and surgical appliance manufacturers – Fabricants d'appareils orthopédiques et chirurgicaux		3913					
Ophthalmic goods manufacturers – Fabricants d'articles ophtalmiques		3914					
Dental laboratories – Ateliers de mécanicien-dentiste		3915					
Jewellery and silverware industry – Fabrication de bijouterie et d'orfèvrerie		392					
Sporting goods manufacturers – Fabricants d'articles de sport		3931					
Toys and games manufacturers – Fabricants des jouets et jeux		3932					
Signs and displays industry – Fabrication d'enseignes et étalages			397				
Broom, brush and mop manufacturers – Fabricants de balais, de brosses et de balais à franges	3991						
Button, buckle and fastener manufacturers – Fabricants de boutons, de boucles et d'agrafes					3992		
Floor tile, linoleum and coated fabrics manufacturers – Fabricants de carreaux, de dalles, de linoléum et de tissus enduits					3993		
Sound recording and musical instrument manufacturers – Enregistrement de son et fabrication d'instruments de musique			3994				
Stamp and stencil (rubber & metal) manufacturers – Fabricants de tampons et de pochoirs (en caoutchouc ou en métal)					3995		
Pen and pencil manufacturers – Fabricants de stylos et de crayons	3996						
Typewriter supplies manufacturers – Fabricants de fournitures pour la dactylographie					3997		
Finishing and dyeing – Apprêtage et teinture de fourrure					3998		
Other miscellaneous manufacturing industries – Autres industries manufacturières diverses					3999		

(1) These industries are also included in the appropriate economic use group. – Les industries sont aussi comprises dans leur groupe économique d'utilisation.

CONCEPTS AND METHODS

Inventories, shipments and orders values in this publication are monthly projections of annual census of manufactures values based on returns from a stratified, systematic sample of manufacturing establishments. The data in the April 1977 publication are the first to be adjusted to the 1974 census. Values for years prior to and including 1974 have been benchmarked to the relevant census and the aggregate of monthly shipments in those years should correspond with published census values. Because the monthly estimates subsequent to 1974 are projections these totals are subject to adjustment when more recent census data become available. Inventory estimates for December, published here, differ from year-end census values to the extent that census totals include individual establishment reports for fiscal years that may end on dates other than December 31. In addition, some components of inventory are included in the monthly survey's benchmark value that may not be included in census inventories. Unfilled orders are published for industries where maintenance of a continuing record of the value of an establishment's backlog is a normal part of the accounting procedure.

The population is divided into groups of large, medium and small establishments according to the total value of shipments reported for the census year. Monthly values are sought for all large establishments and a sample is chosen separately for each of the other two groups. Sample unit values are weighted according to the inverse of their probability of selection. This sample is revised annually in accordance with the census base. To facilitate timely response from company accounting departments, combination reports are accepted from companies with more than one establishment. Estimates of current values are accepted from establishments where the inventory and unfilled orders levels are not measured at the end of each accounting period. There are about 10,000 establishments in the reporting panel.

Isolation of component values of inventory by level of fabrication in each industry, where possible, is important for economic studies as well as for derivation of production values. To facilitate this, respondents are asked to report their book values of raw materials, work in process, finished products and progress payments separately. The inventory levels are calculated on a Canada-wide basis, not by province.

Both inventory held and inventory owned are published. The difference, inventory held but not owned, is the value of progress payments received by manufacturers for partially completed items such as aircraft, ships or structures using fabricated steel. As work proceeds on such items, total inventory values increase until the time of delivery. By deducting the balance or progress payments on manufacturers' books from total inventory, the value of manufacturer's investment in inventory is derived. At the same time, by reflecting the receipt of progress payments in shipments each month, it is possible to reduce the distortion in the affected series that would be caused when

CONCEPTS ET MÉTHODES

Les chiffres sur les stocks, les livraisons et les commandes qui figurent dans cette publication sont des projections mensuelles des résultats du recensement annuel des manufactures établies à partir des déclarations d'un échantillon stratifié et systématique d'établissements manufacturiers. Les données que contient la publication d'avril 1977 sont les premières qui soient ajustées en fonction du recensement de 1974. Les chiffres pour les années jusqu'à 1974 inclusivement ont été raccordés aux recensements en cause et la somme des livraisons mensuelles de ces années doit être égale aux résultats de recensements qui ont été publiés. Comme les estimations mensuelles postérieures à 1974 sont des projections, elles pourront être rectifiées lorsqu'on disposera des données de recensement plus récentes. Les estimations sur les stocks publiées dans ce bulletin sont celles de décembre; elles diffèrent donc des chiffres du recensement se rapportant à la fin de l'année dans la mesure où les totaux du recensement comprennent les déclarations de certains établissements pour des années financières qui peuvent prendre fin à d'autres dates qu'au 31 décembre. En outre, certains éléments des stocks compris dans la valeur-repère de l'enquête mensuelle peuvent ne pas être compris dans les stocks du recensement. Les commandes en carnet sont publiées pour les industries où la comptabilité normale prévoit de consigner la valeur des commandes en souffrance des établissements d'une manière suivie.

La population se divise en trois groupes d'établissements (grands, moyens et petits) suivant la valeur totale des livraisons déclarées pour l'année de recensement. On demande des déclarations mensuelles à tous les grands établissements et on tire un échantillon séparé pour chacun des deux autres groupes. Les valeurs de l'échantillon sont pondérées en relation inverse de la probabilité qu'elles soient choisies. Cet échantillon est révisé annuellement suivant les résultats du recensement. Dans le but d'aider les services de comptabilité des sociétés à envoyer leurs déclarations à temps, Statistique Canada accepte une déclaration globale pour les sociétés ayant plus d'un établissement et une estimation des chiffres courants pour les établissements dont les stocks et les commandes en carnet ne sont pas recensés à la fin de chaque exercice comptable. On compte environ 10,000 établissements qui produisent des déclarations.

Il est important d'isoler les chiffres des éléments des stocks selon le stade de fabrication dans chaque industrie, lorsque c'est possible, afin de faire des études économiques et des extrapolations des chiffres de production. À cet effet, on demande aux enquêtés de déclarer séparément la valeur comptable de leur matières, de leurs produits en cours, de leurs produits finis et de leurs acomptes à valoir. Les niveaux des stocks sont calculés pour l'ensemble du Canada et non au niveau provincial.

On publie la valeur des stocks détenus et des stocks possédés. La différence entre les deux donne la valeur des acomptes versés par les fabricants sur des produits dont la fabrication n'est qu'en partie achevée comme les avions, les bateaux ou des constructions qui utilisent des semi-produits en acier. À mesure que la fabrication de ces produits avance, la valeur globale des stocks augmente jusqu'au moment de la livraison. En déduisant le solde des acomptes comptabilisés par les fabricants de l'ensemble des stocks, on obtient la somme investie dans les stocks par les fabricants. De même, en tenant compte des acomptes à valoir dans les livraisons mensuelles, on peut réduire la distorsion qui surviendrait dans les séries en

responding companies finally treat such items of relatively high value as completed sales.

Most establishments that maintain order books strike a value of unfilled orders at the end of each accounting period. The survey seeks this value which is defined as orders received but not shipped or treated as a sale whether or not work has been done on them or they can be filled from existing stocks. No estimate of this value is made for those industries where orders are customarily filled as received from stocks on hand and orders books are, therefore, not generally maintained.

New orders, a series of considerable economic interest, is a residual value derived from shipments and unfilled orders. All shipments within any month result from an order received either during that month or at some earlier time. Because unfilled orders are measured, the net orders are the total shipments within any month plus the change in the total of unfilled orders from the end of the previous month to the end of the month under review.

Because a constant sample is used between census revision, values must be imputed for each establishment if no response has been received by compilation time. This is largely done by mechanical methods which take into account the activity of similar establishments from which reports have been received. Calculation of revised estimates for the immediately prior month in conjunction with preliminary estimates for the immediately prior month in conjunction with preliminary estimates from the current month permits use of values reported too late for the first compilation. When respondents report values for periods earlier than that of the revised current estimates, the responses are used to correct the trends when the series are updated to new census benchmarks.

Definitions, classifications and groupings are taken from the census of manufactures.

The January, 1973 issue of this publication contains a more detailed description of the concepts and survey methods from these series.

Historical Series

Major series published in this issue are stored in CANSIM, the computerized time series data bank of Statistics Canada. All or any part of these series may be purchased on magnetic tape or as computer print-outs. For further information direct inquiries to:

General Time Series Staff,
Statistics Canada,
Ottawa, Ontario, K1A 0Z8

cause au moment où les sociétés observées considèrent en fin de compte des produits d'une valeur relativement grande comme des ventes achevées.

La plupart des établissements qui tiennent des carnets de commandes établissent la valeur des commandes en carnet à la fin de chaque exercice comptable. Lors de l'enquête, nous demandons cette valeur, qui est considérée comme commandes reçues mais non encore expédiées, que des travaux aient été effectués ou non à leur égard, lorsque la commande peut être honorée à partir des stocks existants. Cette valeur n'est pas estimée dans le cas des entreprises qui exécutent habituellement les commandes dès réceptions, à partir de leurs stocks et qui par conséquent ne tiennent pas de carnet de commande.

Les séries sur les nouvelles commandes, qui présentent beaucoup d'intérêt du point de vue économique, donnent la valeur résiduelle établie à partir des livraisons et des commandes en carnet. Toutes les livraisons effectuées au cours d'un mois donné résultent d'une commande reçue soit pendant ce mois, soit avant. Jtant donné qu'on évalue les commandes en carnet, les nouvelles commandes représentent le total des livraisons au cours d'un mois donné plus la différence entre le total des commandes en carnet à la fin du mois précédent et le total des commandes en carnet à la fin du mois observé.

Étant donné qu'un échantillon constant est utilisé entre les révisions censitaires, il faut imputer des données pour chaque établissement lorsqu'on n'a pas les déclarations au moment de l'exploitation des données. L'imputation des données se fait surtout par des moyens mécaniques qui tiennent compte de l'activité d'établissements semblables qui ont fait parvenir des déclarations. Le calcul des estimations révisées pour le mois précédent et des estimations préliminaires pour le mois observé permet d'utiliser les données déclarées trop tard pour la première compilation. Lorsque les répondants déclarent les chiffres correspondants aux périodes antérieures à celle des estimations révisées actuelles, les réponses servent à corriger les tendances lorsque les séries sont mises à jour d'après les nouvelles données repère du recensement.

Les définitions, les classifications et les groupes sont ceux du recensement des manufactures.

Le numéro de janvier 1973 de cette publication contient une description plus détaillée des concepts et des méthodes d'enquête de cette série.

Series chronologiques

Les séries importantes publiées dans cette livraison sont stockées dans le CANSIM, banque électronique de données sur les séries chronologiques de Statistique Canada. On peut acheter toutes ces séries ou une partie d'entre elles sur bandes magnétiques ou sous forme d'états mécanographiques. Pour tout renseignement complémentaire, s'adresser au:

Service des séries chronologiques générales
Statistique Canada
Ottawa (Ontario) K1A 0Z8

Seasonal Adjustment

The seasonal adjustment method applied to the series is a computerized ratio-to-moving average method in use at Statistics Canada. It is the standard computer program to apply the X-11 version of the U.S. Bureau of the Census Method II.

Some series containing no significant seasonality or very high irregularity have not been seasonally adjusted. In these cases, unadjusted values are repeated in the tables of seasonally adjusted data. See footnotes for series affected.

Months for Cyclical Dominance

The MCD or months for cyclical dominance values at the head of each column of seasonally adjusted values indicates the smallest span of months for which the average change in the cyclical factor is greater than that for the irregular factor. For the smoothest series the MCD is one, for the most erratic series it is six. Application of a moving average of the period of the MCD will tend to smooth irregular movements that may obscure the underlying trend-cycle.

Désaisonnalisation

On désaisonnalise des séries en calculant par ordinateur le rapport à la moyenne mobile, suivant les méthodes utilisées à Statistique Canada. Il s'agit en l'occurrence du programme normalisé qui sert à appliquer les versions X-11 de la méthode II du *U.S. Bureau of the Census*.

Pour quelques séries particulières, il n'y a pas de saisonnalité d'importance, ou il y a trop d'irrégularité. Ces séries n'ont pas été désaisonnalisées. Pour ces cas, les valeurs, sans désaisonnalisation ont été répétées dans les tableaux des séries désaisonnalisées. Voir renvois pour les séries affectées.

Mois de dominance cyclique

Les valeurs de M.D.C. (mois de dominance cyclique) en tête de chaque colonne de valeurs désaisonnalisées indiquent le plus petit nombre de mois pour lequel la variation moyenne du facteur cyclique est plus grande que celle du facteur d'irrégularité. Le M.D.C. est de un pour les séries les plus régulières et de six pour les plus fluctuantes. L'application d'une moyenne mobile de la période des M.D.C. aidera à lisser les mouvements irréguliers qui pourraient masquer la tendance cyclique implicite.

FOOTNOTES

Table 1

- (1) Prince Edward Island, Yukon and Northwest Territories are not published separately. They are included in the total for Canada.

Table 3

- (1) The value of Unfilled Orders and therefore, of New Orders for industries in Major Groups — 1, 2, 6, 8, 9, 10, 11, 17, 18 and 19 is small and sample coverage is not adequate to provide separate estimates for them.
- (2) The series for raw materials in the petroleum industries, goods in process in rubber and plastic products industries and furniture and fixture industries and inventory held but not owned in the transportation and electrical products industries contain no significant seasonality. In the table of seasonally adjusted series, the unadjusted values are repeated. Any small differences between the unadjusted and adjusted values are due to slightly differing rounding techniques. Other data in the table have been seasonally adjusted.
- (3) The value of inventory held but not owned in this group is very small, and sample coverage is not adequate to provide separate data. Estimates for this type of inventory are included with Total Inventory Held; for all practical purposes this can be considered the equivalent of Inventory Owned.

Table 4

- (1) The value of inventory held but not owned in this group is very small, and sample coverage is not adequate to provide separate data. Estimates for this type of inventory are included with total inventory held; for all practical purposes this can be considered the equivalent of inventory owned.

Note: Figures may not add due to rounding.

RENOIS

Tableau 1

- (1) L'Île-du-Prince Édouard, le Yukon et les Territoires du Nord-Ouest ne sont pas publiés séparément; ils sont inclus dans le total pour le Canada.

Tableau 3

- (1) Pour ce qui est des industries comprises dans les groupes 1, 2, 6, 8, 9, 10, 11, 17, 18 et 19, la valeur des commandes en carnet et, par conséquent, celle des nouvelles commandes est faible. La portée restreinte de l'échantillon ne permet pas de faire des estimations distinctes dans ces deux cas.
- (2) La série des matières brutes dans l'industrie pétrolière, des biens en cours de transformation dans l'industrie du caoutchouc et des produits en matière plastique et l'industrie du meuble et des articles d'ameublement et des stocks détenus mais non possédés dans l'industrie des transports et des produits électriques ne présente aucune tendance saisonnière importante. Le tableau de la série désaisonnalisée répète donc les valeurs non corrigées. Les différences minimales entre les séries sont attribuables aux deux techniques d'arrondissement. On a procédé à la désaisonnalisation des autres chiffres du tableau.
- (3) La valeur des stocks détenus mais non possédés de ce groupe est très faible et la portée restreinte de l'échantillon ne permet pas de fournir des données distinctes. Les estimations visant ce genre de stocks sont comprises dans l'ensemble des stocks détenus; en pratique, on peut considérer ce poste comme l'équivalent des stocks possédés.

Tableau 4

- (1) La valeur des stocks détenus mais non possédés de ce groupe est très faible et la portée restreinte de l'échantillon ne permet pas de fournir des données distinctes. Les estimations visant ce genre de stocks sont comprises dans l'ensemble des stocks détenus; en pratique, on peut considérer ce poste comme l'équivalent des stocks possédés.

Nota: Les chiffres ne totaliseront peut-être pas en raison de l'arrondissement.



STATISTICS CANADA LIBRARY
BIBLIOTHÈQUE STATISTIQUE CANADA



1010647525