

**Inventories,
shipments and
orders in
manufacturing
industries**

**Stocks,
livraisons
et commandes
des industries
manufacturières**

JULY 1977

JUILLET 1977

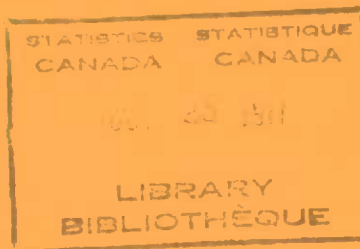

STATISTICS CANADA — STATISTIQUE CANADA

Manufacturing and Primary Industries Division — Division des industries manufacturières et primaires

INVENTORIES, SHIPMENTS AND ORDERS IN MANUFACTURING INDUSTRIES

(Projected from 1974 Census of Manufacturers benchmarks with adjustment of 1975
shipments estimates to preliminary census data for that year)

STOCKS, LIVRAISONS ET COMMANDES DES INDUSTRIES MANUFACTURIÈRES

(Projections effectuées à partir des données de référence du recensement des
manufactures de 1974 et rectifications aux estimations des livraisons de 1975
par rapport aux données préliminaires de recensement pour cette année)

JULY - 1977 - JUILLET

Published by Authority of
The Minister of Industry, Trade and Commerce

Publication autorisée par
le ministre de l'Industrie et du Commerce

October - 1977 - Octobre
5-3302-501

Price—Prix: 55 cents
\$5.50 a year—par année

Vol. 31—No. 7

Statistics Canada should be credited when reproducing or quoting any part of this document
Reproduction ou citation autorisées sous réserve d'indication de la source: Statistique Canada

Ottawa

SYMBOLS

The following standard symbols are used in Statistics Canada publications:

- . . figures not available.
- . . . figures not appropriate or not applicable.
- nil or zero.
- - amount too small to be expressed.
- p preliminary figures.
- r revised figures.
- x confidential to meet secrecy requirements of the Statistics Act.

SIGNES CONVENTIONNELS

Les signes conventionnels suivants sont employés uniformément dans les publications de Statistique Canada:

- . . nombres indisponibles.
- . . . n'ayant pas lieu de figurer.
- néant ou zéro.
- - nombres infimes.
- p nombres provisoires.
- r nombres rectifiés.
- x confidentiel en vertu des dispositions de la Loi sur la statistique relatives au secret.

TABLE OF CONTENTS

	Page
Highlights (Charts and Text)	4
Table	
1. Estimated Value of Shipments in All Manufacturing Industries, by Province of Origin	7
2. Estimated Value of Shipments, Orders and Inventory in All Manufacturing Industries	8
3. Estimated Value of Shipments, Orders and Inventory in Manufacturing Industries, grouped according to the Standard Industrial Classification:	
Non-Durable - Groups 1, 2, 3, 4, 5, 6, 7, 10, 11, 18, 19 and 20	9
Durable - Groups 8, 9, 12, 13, 14, 15, 16 and 17	10
Group	
1 - Food and Beverage Industries	11
2 - Tobacco Products Industries	12
3 - Rubber and Plastics Products Industries	13
4 - Leather Industries	14
5 - Textile Industries	15
6 - Knitting Mills	16
7 - Clothing Industries	17
8 - Wood Industries	18
9 - Furniture and Fixture Industries	19
10 - Paper and Allied Industries	20
11 - Printing, Publishing and Allied Industries	21
12 - Primary Metal Industries	22
13 - Metal Fabricating Industries (except Machinery and Transportation Equipment Industries)	23
14 - Machinery Industries (except Electrical Machinery)	24
15 - Transportation Equipment Industries	25
16 - Electrical Products Industries	26
17 - Non-metallic Mineral Products Industries	27
18 - Petroleum and Coal Products Industries	28
19 - Chemical and Chemical Products Industries	29
20 - Miscellaneous Manufacturing Industries	30
4. Estimated Value of Shipments, Orders and Inventory in Manufacturing Industries, grouped according to Economic Use Classification:	
Non-durable Consumer Goods Industries	31
Durable Consumer Goods Industries	32
Machinery and Equipment Industries	33
Construction Materials and Component Industries	34
Other Intermediate Goods and Supplies Industries	35
Export-based Industries	36
Supplementary Classification - Automotive Products Industries	37
5. Estimated Value of Shipments, by Industry Group and Province	38
6. Estimated Value of Shipments, Orders and Inventories in Selected Individual Industries	42
7. Ratios of Total Inventory Owned and Finished Products to Shipments by Industry Groups (Based on Seasonally Adjusted Estimates)	54
8. Industries classified by Economic Use Groups	55
Concepts and Methods	60

TABLE DES MATIERES

	Page
Points saillants (graphiques et texte)	4
Tableau	
1. Valeur estimative des livraisons de toutes les industries manufacturières, par province d'origine	7
2. Valeur estimative des livraisons, commandes et stocks des industries manufacturières	8
3. Valeur estimative des livraisons, commandes et stocks des industries manufacturières groupées d'après la Classification type des industries:	
Biens non durables - groupes 1, 2, 3, 4, 5, 6, 7, 10, 11, 18, 19 et 20	9
Biens durables - groupes 8, 9, 12, 13, 14, 15, 16 et 17	10
Groupe	
1 - Industrie des aliments et boissons	11
2 - Industrie du tabac	12
3 - Industrie du caoutchouc et des produits en matière plastique	13
4 - Industrie du cuir	14
5 - Industrie textile	15
6 - Bonneterie	16
7 - Industrie de l'habillement	17
8 - Industrie du bois	18
9 - Industrie du meuble et des articles d'ameublement	19
10 - Industrie du papier et activités annexes	20
11 - Imprimerie, édition et activités annexes	21
12 - Première transformation des métaux	22
13 - Fabrication de produits en métal (sauf machines et équipement de transport)	23
14 - Fabrication de machines (sauf électriques)	24
15 - Fabrication d'équipement de transport	25
16 - Fabrication de produits électriques	26
17 - Fabrication de produits minéraux non métalliques	27
18 - Fabrication de produits du pétrole et du charbon	28
19 - Industrie chimique	29
20 - Industries manufacturières diverses	30
4. Valeur estimative des livraisons, commandes et stocks des industries manufacturières groupées d'après la classification économique en fonction de l'utilisation:	
Industries des biens de consommation non durables	31
Industries des biens de consommation durables	32
Industries des machines et du matériel	33
Industries des matériaux et des éléments de construction	34
Industries des autres produits et fournitures intermédiaires	35
Industries orientées vers l'exportation	36
Classification complémentaire - industries connexes de l'automobile	37
5. Valeur estimative des livraisons, par groupe d'industries et province	38
6. Valeur estimative des livraisons, commandes et stocks de certaines industries particulières	42
7. Rapports du total des stocks possédés et des produits finis aux livraisons, par groupes d'industries (basées sur des chiffres désaisonnalisés)	54
8. Industries classées selon le groupes économiques d'utilisation	55
Concepts et méthodes	60

Manufacturers' Shipments, Inventories and Orders, 1973-1977

Les livraisons, les stocks et les commandes des fabricants, 1973-1977

(Seasonally Adjusted — Chiffres désaisonnalisés)

(Ratio Scale — Échelle semi-logarithmique)

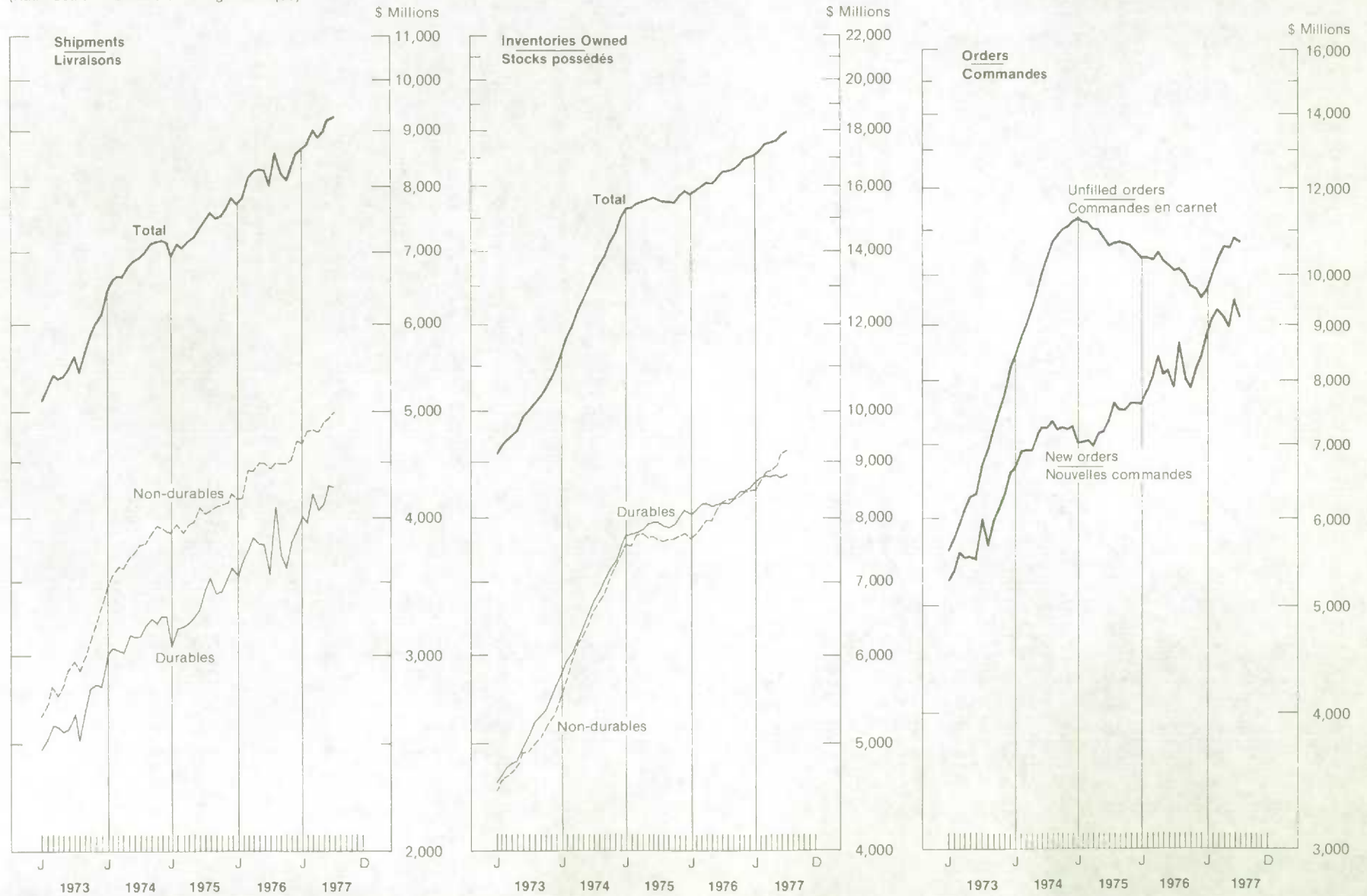

HIGHLIGHTS

POINTS SAILLANTS

JULY - 1977 - JUILLET

- Manufacturers' shipments in July, seasonally adjusted, were estimated at \$9,266.8 million, 0.7% higher than the revised June value of \$9,203.0 million. Durable goods shipments dropped 0.3% to \$4,270.0 million from \$4,284.6 million, but non-durable goods shipments increased 1.6% to \$4,996.8 million from \$4,918.4 million.
- Seasonally-adjusted new orders in all manufacturing industries decreased 3.3% to \$9,149.1 million in July from the revised June estimate of \$9,463.3 million. New orders for durable goods dropped 7.3% to \$4,179.5 million from \$4,507.5 million with most of the decreases centered in transportation equipment industries, primary metal industries and the electrical products industries. Non-durable goods new orders increased 0.3% to \$4,969.6 million in July from \$4,955.8 million in June.
- Seasonally-adjusted unfilled orders in all manufacturing industries were estimated at \$10,757.0 million in July 1.1% below the revised June value of \$10,874.7 million.
- Total inventory owned, seasonally adjusted, was estimated at \$17,981.1 million in July, 0.7% higher than the revised June value of \$17,849.3 million. Total inventory held, seasonally adjusted, was estimated at \$18,950.7 million, 0.7% higher than the revised June value of \$18,818.3 million with increases of 1.1% and 2.1% in goods in process and finished products and a decrease of 0.7% in raw materials.
- The seasonally-adjusted ratio of total inventory owned to shipments in July was 1.94:1, the same as the revised ratio for June. The finished products to shipments ratio was 0.70:1, up from the revised June ratio of 0.69:1.
- Not adjusted for seasonal variation, manufacturers' shipments in July were estimated at \$8,426.7 million, 14.6% lower than the revised June value of \$9,863.6 million. Cumulative shipments for the first seven months of 1977 were estimated at \$62,386.0 million, 10.1% higher than the corresponding 1976 value of \$56,678.6 million.
- On estime à \$9,266.8 les livraisons des industries manufacturières en juillet, 0.7% de plus que la valeur révisée de juin à \$9,203.0. Les livraisons de biens durables ont baissé de 0.3% à \$4,270.0 comparativement à \$4,284.6 en juin, tandis que les livraisons de biens non durables ont augmenté de 1.6%, passant de \$4,918.4 en juin à \$4,996.8.
- La valeur désaisonnalisée des nouvelles commandes de l'ensemble des industries manufacturières a diminué de 3.3% à \$9,149.1 en juillet, comparativement à l'estimation révisée de juin à \$9,463.3. Les nouvelles commandes de biens durables ont chuté de 7.3% à \$4,179.5 comparativement à \$4,507.5 en juin, les industries d'équipement de transport, les industries de première transformation des métaux et l'industrie de la fabrication de produits électriques rendant compte de la plus grande partie de cette baisse. Les nouvelles commandes de biens non durables ont progressé de 0.3%, passant à \$4,968,600,000 en juillet comparativement à \$4,955.8 en juin.
- Les commandes en carnet, de l'ensemble des industries manufacturières, après désaisonnalisation, atteignaient \$10,757.0 estime-t-on, soit 1.1% de moins que la valeur révisée de juin à \$10,874.7.
- Le total désaisonnalisé des stocks possédés était de \$17,981.1 en juillet, 0.7% de plus que la valeur révisée de juin à \$17,849.3. Le total désaisonnalisé des stocks détenus atteignait \$18,950.7, soit 0.7% de plus que la valeur révisée de juin à \$18,818.3, avec des hausses de 1.1% des biens en cours de transformation, de 2.1% des produits finis et une baisse de 0.7% des matières premières.
- Le rapport désaisonnalisé des stocks possédés aux livraisons en juillet était de 1.94:1, soit le même que le taux révisé pour juin. Celui des produits finis aux livraisons était de 0.70:1, en hausse par rapport au taux révisé de juin à 0.69:1.
- Sans tenir compte des variations saisonnières, les livraisons de l'ensemble des industries manufacturières en juillet ont atteint \$8,426.7 soit 14.6% de moins que le total révisé de juin à 9,863.6. Pour les sept premiers mois de 1977, les livraisons cumulées ont atteint \$62,386.0 soit 10.1% de plus que \$56,678.6 en 1976.

TABLE 1. Estimated Value of Shipments in All Manufacturing Industries, by Province of Origin
 TABLEAU 1. Valeur estimative des livraisons de toutes les industries manufacturières, par province d'origine

Monthly averages and calendar months Moyennes mensuelles et mois civils	Province									
	New- foundland Terre- Neuve	Nova Scotia Nouvelle- Ecosse	New Brunswick Nouveau- Brunswick	Quebec	Ontario	Manitoba	Saskat- chewan	Alberta	British Columbia Colombie- Britannique	Canada(1)
	millions of dollars - en millions de dollars									
1974 - Average - Moyenne	59.3	141.3	132.1	1,866.4	3,450.4	190.0	87.1	118.4	617.6	6,871.2
1975 - Average - Moyenne	54.4	151.6	139.3	1,997.4	3,702.4	215.0	97.6	392.2	610.7	7,371.4
1976 - Average - Moyenne	48.8	164.9	155.0	2,149.3	4,190.9	229.0	101.5	439.4	726.5	8,216.4
1976 - January - Janvier	42.8	152.5	136.3	1,887.3	3,645.4	199.9	85.8	387.8	645.0	7,191.4
February - Février	45.7	146.3	129.3	1,972.1	3,860.1	211.7	84.9	402.2	675.2	7,537.0
March - Mars	56.2	175.7	153.8	2,293.1	4,439.3	235.6	95.9	439.4	734.9	8,633.4
April - Avril	47.5	167.9	156.8	2,201.3	4,332.9	229.7	100.3	430.0	743.6	8,419.6
May - Mai	47.3	166.1	165.6	2,219.9	4,420.1	238.6	104.9	462.5	715.2	8,553.5
June - Juin	50.6	177.4	167.2	2,288.4	4,610.2	256.0	106.9	465.1	748.6	8,883.2
July - Juillet	48.4	159.2	154.3	1,937.8	3,664.0	226.4	105.0	444.0	708.7	7,460.4
August - Août	47.1	159.6	158.7	2,098.5	4,007.4	228.6	120.1	438.5	754.3	8,025.7
September - Septembre	53.9	162.4	160.4	2,230.3	4,427.1	238.7	121.1	451.2	750.8	8,607.5
October - Octobre	43.5	161.0	149.3	2,204.5	4,192.7	226.7	101.9	454.0	755.3	8,299.6
November - Novembre	52.4	177.0	161.1	2,264.7	4,487.9	237.0	97.9	453.5	751.2	8,692.9
December - Décembre	50.4	173.8	166.7	2,193.8	4,204.3	219.3	93.7	445.4	735.9	8,293.0
Total	585.9	1,978.8	1,859.4	25,791.6	50,291.4	2,748.2	1,218.5	5,273.4	8,718.6	98,597.3
1977 - January - Janvier	43.6	163.3	154.5	2,060.4	4,065.8	207.3	99.8	422.9	723.5	7,949.6
February - Février	44.5	168.5	172.0	2,136.9	4,234.2	224.3	98.2	444.0	731.4	8,263.2
March - Mars	48.7	185.9	182.3	2,434.7	5,036.4	260.1	107.6	484.3	878.3	9,626.9
April - Avril	46.2	174.9	169.2	2,207.9	4,641.6	242.3	105.0	463.5	854.7	8,915.5
May - Mai	58.4	179.4	178.5	2,337.9	4,826.4	245.2	114.2	508.5	879.5	9,340.4
June(r) - Juin(r)	60.8	185.7	179.6	2,491.4	5,116.7	258.7	122.2	544.5	889.5	9,863.6
July(p) - Juillet(p)	61.3	174.4	170.2	2,200.2	4,109.2	245.4	114.5	508.8	828.1	8,426.7
August - Août										
September - Septembre										
October - Octobre										
November - Novembre										
December - Décembre										
Total	363.5	1,232.1	1,206.4	15,869.5	32,030.3	1,683.1	761.4	3,376.4	5,784.9	62,386.0
1976 - Year-to-date - Total cumulatif	338.5	1,145.0	1,063.3	14,799.8	28,972.0	1,597.9	683.8	3,030.9	4,971.1	56,678.6
Per cent change - Variation en pourcentage										
Current month/prior month - Mois courant/mois précédent	+ 0.8	+ 6.1	+ 5.2	+ 11.7	+ 19.7	+ 5.1	+ 6.3	+ 6.6	+ 6.9	+ 14.6
Current month - 1977/1976 - Mois courant	+ 26.7	+ 9.5	+ 10.3	+ 13.5	+ 12.2	+ 8.4	+ 9.0	+ 14.6	+ 16.8	+ 13.0
Year-to-date - 1977/1976 - Total cumulatif	+ 7.4	+ 7.6	+ 13.5	+ 7.2	+ 10.6	+ 5.3	+ 11.3	+ 11.4	+ 16.4	+ 10.1

TABLE 2. Estimated Value of Shipments, Orders and Inventory, in All Manufacturing Industries
TABLEAU 2. Valeur estimative des livraisons, commandes et stocks de toutes les industries manufacturières

Date	Shipments Livraisons	New orders received during month Nouvelles commandes reçues au cours du mois	Unfilled orders at end of month Commandes en carnet à la fin du mois	All inventory held at end of month — Ensemble des stocks détenus à la fin du mois				Inventory held but not owned Stocks détenus mais non possédés	Total inventory owned Total des stocks possédés
				Raw materials Matières premières	Goods in process Produits en cours	Finished products Produits finis	Total		
Unadjusted for seasonal variation — Chiffres non-désaisonnalisés									
1974 — Average — Moyenne	6,871.2	7,124.7	10,062.8	5,998.6	3,527.7	4,148.0	13,674.4	530.7	13,143.7
1975 — Average — Moyenne	7,371.3	7,311.4	10,876.9	7,092.1	4,175.2	5,099.9	16,367.2	816.7	15,550.5
1976 — Average — Moyenne	8,216.4	8,135.3	10,130.2	7,181.9	4,613.3	5,564.1	17,359.4	964.1	16,395.2
1976 — January — Janvier	7,191.4	7,183.4	10,489.3	7,008.7	4,486.7	5,216.4	16,711.8	875.3	15,836.5
February — Février	7,537.0	7,550.0	10,302.3	6,998.4	4,555.2	5,402.7	16,956.4	925.7	16,030.7
March — Mars	8,633.4	8,523.2	10,392.1	7,025.7	4,614.2	5,568.5	17,208.3	900.2	16,308.2
April — Avril	8,419.6	8,516.6	10,489.1	7,079.5	4,595.7	5,586.2	17,261.4	897.9	16,363.5
May — Mai	8,553.5	8,407.3	10,342.9	7,010.5	4,558.5	5,577.5	17,146.5	950.9	16,195.6
June — Juin	8,883.2	8,683.3	10,143.0	7,177.5	4,516.6	5,606.2	17,300.3	940.1	16,360.1
July — Juillet	7,460.4	7,396.9	10,079.4	7,236.8	4,529.7	5,560.1	17,326.6	989.2	16,337.4
August — Août	8,025.7	8,183.0	10,236.7	7,243.2	4,549.3	5,600.5	17,393.1	956.6	16,436.5
September — Septembre	8,607.5	8,292.7	9,921.9	7,243.5	4,659.7	5,645.4	17,548.6	1,014.1	16,534.5
October — Octobre	8,299.6	8,136.8	9,759.1	7,327.5	4,738.6	5,606.6	17,672.8	1,073.1	16,599.7
November — Novembre	8,692.9	8,617.2	9,683.3	7,340.7	4,833.2	5,677.5	17,851.5	1,100.6	16,750.9
December — Décembre	8,293.0	8,133.7	9,524.0	7,491.0	4,722.3	5,722.7	17,936.0	946.1	16,989.9
Total	98,597.3								
1977 — January — Janvier	7,949.6	8,230.7	9,805.1	7,426.1	4,816.7	5,976.3	18,219.0	977.7	17,241.3
February — Février	8,263.2	8,649.6	10,191.4	7,289.1	4,944.2	6,249.5	18,482.8	956.0	17,526.9
March — Mars	9,626.9	9,856.9	10,421.5	7,491.0	4,931.2	6,342.0	18,764.2	936.6	17,827.6
April — Avril	8,915.5	9,118.2	10,624.2	7,470.9	4,846.8	6,374.4	18,692.0	942.3	17,749.7
May — Mai	9,340.4	9,301.7	10,585.5	7,449.1	4,867.1	6,339.3	18,655.5	941.2	17,714.4
June(r) — Juin(r)	9,862.6	10,002.4	10,724.2	7,558.3	4,842.6	6,387.9	18,788.9	957.1	17,831.8
July(p) — Juillet(p)	8,426.7	8,387.7	10,579.3	7,623.0	4,824.6	6,283.0	18,742.3	969.7	17,772.6
August — Août									
September — Septembre									
October — Octobre									
November — Novembre									
December — Décembre									
Total									
1977 — Year-to-date — Total cumulatif	61,386.3								
1976 — Year-to-date — Total cumulatif	56,678.6								
Per cent change — Variation en pourcentage									
Current month/prior month — Mois courant/mois précédent	+ 14.6	+ 16.2	+ 0.4	+ 0.9	+ 0.4	+ 1.5	+ 0.2	+ 1.3	+ 0.3
Current month — 1977/1976 — Mois courant	+ 13.0	+ 13.3	+ 6.0	+ 5.3	+ 6.5	+ 13.2	+ 8.2	+ 2.0	+ 8.8
Year-to-date — 1977/1976 — Total cumulatif	+ 10.1								
Adjusted for seasonal variation — Chiffres désaisonnalisés									
M.C.D. — M.D.C.	2	3	1	1	1	1	1	2	1
1976 — January — Janvier	7,705.3	7,606.4	10,389.0	6,935.6	4,485.9	5,206.5	16,628.0	888.8	15,739.2
February — Février	7,838.4	7,849.9	10,400.5	6,984.8	4,511.5	5,285.1	16,801.4	926.3	15,875.1
March — Mars	8,171.4	8,117.6	10,346.7	7,070.3	4,524.8	5,369.6	16,964.7	890.1	16,074.6
April — Avril	8,261.9	8,431.6	10,516.4	7,204.6	4,559.3	5,369.2	17,133.1	905.4	16,227.7
May — Mai	8,294.0	8,109.6	10,332.0	7,124.8	4,547.0	5,440.2	17,112.0	951.2	16,160.8
June — Juin	8,277.7	8,191.8	10,246.1	7,238.1	4,534.8	5,544.9	17,317.8	946.4	16,371.4
July — Juillet	8,000.3	7,878.5	10,124.3	7,189.6	4,622.3	5,693.7	17,505.6	985.0	16,520.6
August — Août	8,592.7	8,659.4	10,191.0	7,205.5	4,579.3	5,703.8	17,488.6	946.1	16,542.5
September — Septembre	8,207.4	8,016.3	9,999.9	7,224.4	4,656.3	5,772.7	17,653.4	1,010.6	16,642.8
October — Octobre	8,088.1	7,863.0	9,774.8	7,329.1	4,734.8	5,780.7	17,844.6	1,058.7	16,785.9
November — Novembre	8,333.2	8,274.6	9,716.2	7,347.5	4,802.8	5,843.2	17,993.5	1,091.1	16,902.4
December — Décembre	8,591.0	8,395.8	9,521.0	7,341.4	4,790.4	5,844.6	17,976.4	966.1	17,010.3
1977 — January — Janvier	8,681.8	8,865.5	9,705.5	7,351.4	4,807.6	5,971.4	18,130.4	992.5	17,137.9
February — Février	8,750.9	9,142.3	10,096.9	7,270.9	4,910.2	6,110.2	18,291.3	955.0	17,336.3
March — Mars	9,019.3	9,314.1	10,391.7	7,537.6	4,831.7	6,115.7	18,485.0	925.9	17,559.1
April — Avril	8,857.6	9,137.0	10,671.1	7,600.6	4,809.4	6,125.1	18,535.1	951.7	17,583.4
May — Mai	8,987.1	8,930.1	10,614.1	7,571.1	4,858.7	6,177.1	18,606.9	946.2	17,660.7
June(r) — Juin(r)	9,203.0	9,463.3	10,874.7	7,631.2	4,872.1	6,315.0	18,818.3	969.0	17,849.3
July(p) — Juillet(p)	9,266.8	9,149.1	10,757.0	7,577.1	4,927.7	6,445.9	18,950.7	969.6	17,981.1
August — Août									
September — Septembre									
October — Octobre									
November — Novembre									
December — Décembre									
Per cent change — Variation en pourcentage									
Current month/prior month — Mois courant/mois précédent	+ 0.7	+ 3.3	+ 1.1	+ 0.7	+ 1.1	+ 2.1	+ 0.7	+ 0.1	+ 0.7

TABLE 3. Estimated Value of Shipments, Orders and Inventory in Manufacturing Industries grouped according to the Standard Industrial Classification

TABLEAU 3. Valeur estimative des livraisons, commandes et stocks des industries manufacturières groupées d'après la classification type des industries

Non-durable - Includes Groups 1,2,3,4,5,6,7,10,11,18,19 and 20

Biens non durables - Comprenant les groupes 1,2,3,4,5,6,7,10,11,18,19 et 20

Date	Shipments Livraisons	New orders received during month Nouvelles commandes reçues au cours du mois	Unfilled orders at end of month Commandes en carnet à la fin du mois	All inventory held at end of month Ensemble des stocks détenus à la fin du mois			Inventory held but not owned Stocks détenus mais non possédés	Total inventory owned Total stocks possédés
				Total				
				Raw materials Matières premières	Goods in process Produits en cours	Finished products Produits finis		
millions of dollars - en millions de dollars								
Unadjusted for seasonal variation - Chiffres non-désaisonnalisés								
1974 - Average - Moyenne	3,734.7	3,738.8	1,363.5	3,003.0	1,044.3	2,460.5	6,507.8	-
1975 - Average - Moyenne	4,024.8	4,022.0	1,286.0	3,495.2	1,171.4	3,002.2	7,668.9	-
1976 - Average - Moyenne	4,454.4	4,463.3	1,362.0	3,626.6	1,270.8	3,222.8	8,120.3	-
1976 - January - Janvier	3,887.6	3,922.4	1,289.6	3,505.0	1,226.4	2,987.7	7,719.0	7,719.0
February - Février	4,031.1	4,054.8	1,313.0	3,472.4	1,246.8	3,086.8	7,806.0	7,806.0
March - Mars	4,554.9	4,566.5	1,324.6	3,497.1	1,244.5	3,192.4	7,934.1	7,934.1
April - Avril	4,438.3	4,491.5	1,377.7	3,581.6	1,266.1	3,161.8	8,009.2	8,009.2
May - Mai	4,588.3	4,626.7	1,416.1	3,516.0	1,266.2	3,150.1	7,932.3	7,932.3
June - Juin	4,678.6	4,648.9	1,386.4	3,591.2	1,290.8	3,236.6	8,118.5	8,118.5
July - Juillet	4,261.4	4,241.8	1,366.8	3,694.3	1,264.2	3,278.7	8,237.2	8,237.2
August - Août	4,462.0	4,468.7	1,373.5	3,691.3	1,262.2	3,347.4	8,300.9	8,300.9
September - Septembre	4,693.9	4,677.1	1,356.7	3,678.8	1,293.3	3,294.2	8,266.3	8,266.3
October - Octobre	4,581.6	4,620.7	1,395.8	3,690.8	1,282.1	3,291.3	8,264.2	8,264.2
November - Novembre	4,694.4	4,681.3	1,382.6	3,754.0	1,305.8	3,311.3	8,371.1	8,371.1
December - Décembre	4,581.3	4,560.0	1,361.4	3,846.8	1,302.0	3,336.4	8,485.2	8,485.2
Total	53,453.4							
1977 - January - Janvier	4,287.0	4,360.8	1,434.8	3,784.9	1,327.6	3,446.7	8,559.1	8,559.1
February - Février	4,538.1	4,533.5	1,430.2	3,789.8	1,363.2	3,549.0	8,701.9	8,701.9
March - Mars	5,028.8	5,047.4	1,448.8	3,913.3	1,373.2	3,631.1	8,917.6	8,917.6
April - Avril	4,737.2	4,733.0	1,444.6	3,918.5	1,346.5	3,627.4	8,892.3	8,892.3
May - Mai	4,975.4	5,008.8	1,478.1	3,901.6	1,367.5	3,614.1	8,883.2	8,883.2
June (r) - Juin(r)	5,137.5	5,150.4	1,490.9	4,032.5	1,373.5	3,704.2	9,110.3	9,110.3
July (p) - Juillet(p)	4,692.1	4,666.6	1,465.4	4,082.5	1,366.6	3,719.2	9,168.2	9,168.2
August - Août								
September - Septembre								
October - Octobre								
November - Novembre								
December - Décembre								
Total								
1977 - Year-to-date - Total cumulatif	33,396.1							
1976 - Year-to-date - Total cumulatif	30,440.2							
Per cent change - Variation en pourcentage								
Current month/prior month - Mois courant/mois précédent	- 8.7	- 9.4	- 1.7	+ 1.2	- 0.5	+ 0.4	+ 0.6	+ 0.6
Current month - 1977/1976 - Mois courant	+ 10.1	+ 10.0	+ 7.2	+ 10.5	+ 8.1	+ 13.4	+ 11.3	+ 11.3
Year-to-date - 1977/1976 - Total cumulatif	+ 9.7							
Adjusted for seasonal variation - Chiffres désaisonnalisés								
M.C.D. - M.D.C.	2	2	2	1	1	2	1	1
1976 - January - Janvier	4,160.5	4,173.7	1,308.2	3,449.7	1,218.5	2,992.7	7,660.9	7,660.9
February - Février	4,174.9	4,203.7	1,337.0	3,447.0	1,228.3	3,060.5	7,735.8	7,735.8
March - Mars	4,430.9	4,410.0	1,316.1	3,504.1	1,222.3	3,112.1	7,838.5	7,838.5
April - Avril	4,419.4	4,446.0	1,342.7	3,664.4	1,237.8	3,077.6	7,979.8	7,979.8
May - Mai	4,493.1	4,515.9	1,365.5	3,591.5	1,239.2	3,130.8	7,961.5	7,961.5
June - Juin	4,487.3	4,484.1	1,362.3	3,651.2	1,274.3	3,222.5	8,148.0	8,148.0
July - Juillet	4,443.0	4,424.3	1,343.6	3,669.3	1,278.3	3,325.4	8,273.0	8,273.0
August - Août	4,494.6	4,520.8	1,369.8	3,681.5	1,283.3	3,345.0	8,309.8	8,309.8
September - Septembre	4,484.1	4,508.1	1,393.8	3,675.7	1,314.4	3,322.3	8,312.4	8,312.4
October - Octobre	4,484.9	4,486.3	1,395.2	3,697.1	1,299.9	3,358.8	8,355.8	8,355.8
November - Novembre	4,521.5	4,531.6	1,405.3	3,741.6	1,328.4	3,376.4	8,446.4	8,446.4
December - Décembre	4,695.0	4,691.2	1,401.5	3,755.4	1,330.4	3,398.9	8,484.7	8,484.7
1977 - January - Janvier	4,680.7	4,731.9	1,453.1	3,727.4	1,318.0	3,458.1	8,503.5	8,503.5
February - Février	4,795.4	4,806.3	1,464.0	3,761.7	1,342.7	3,519.8	8,624.2	8,624.2
March - Mars	4,810.9	4,796.9	1,450.0	3,922.5	1,349.4	3,539.2	8,811.1	8,811.1
April - Avril	4,790.4	4,753.9	1,413.5	4,008.2	1,315.7	3,529.5	8,853.4	8,853.4
May - Mai	4,866.2	4,884.7	1,432.0	3,986.3	1,339.2	3,586.3	8,911.8	8,911.8
June (r) - Juin(r)	4,918.4	4,955.8	1,469.4	4,101.8	1,357.3	3,685.0	9,144.1	9,144.1
July (p) - Juillet(p)	4,996.8	4,969.6	1,442.2	4,058.9	1,384.5	3,770.3	9,213.7	9,213.7
August - Août								
September - Septembre								
October - Octobre								
November - Novembre								
December - Décembre								
Per cent change - Variation en pourcentage								
Current month/prior month - Mois courant/mois précédent	+ 1.6	+ 0.3	- 1.9	- 1.0	+ 2.0	+ 2.3	+ 0.8	+ 0.8

TABLE 3. Estimated Value of Shipments, Orders and Inventory in Manufacturing Industries grouped according to the Standard Industrial Classification - Continued

TABLEAU 3. Valeur estimative des livraisons, commandes et stocks des industries manufacturières groupées d'après la classification type des industries - suite

Durable - Includes Groups 8,9,12,13,14,15,16 and 17
Biens durables - Comprenant les groupes 8,9, 12, 13, 14, 15, 16 et 17

Date	Shipments Livraisons	New orders received during month Nouvelles commandes reçues au cours du mois	Unfilled orders at end of month Commandes en carnet à la fin du mois	All inventory held at end of month Ensemble des stocks détenus à la fin du mois				Inventory held but not owned Stocks détenus mais non possédés	Total inventory owned Total des stocks possédés		
				Raw materials Matériaux premières		Goods in process Produits en cours				Finished products Produits finis	Total
millions of dollars - en millions de dollars											
Unadjusted for seasonal variation - Chiffres non-désaisonnalisés											
1974 - Average - Moyenne	3,136.4	3,385.9	8,699.3	2,995.5	2,483.4	1,687.5	7,166.5	530.7	6,635.8		
1975 - Average - Moyenne	3,346.5	3,289.5	9,590.8	3,596.9	3,003.6	2,097.7	8,698.2	816.7	7,881.5		
1976 - Average - Moyenne	3,762.0	3,672.0	8,768.2	3,555.3	3,342.4	2,341.3	9,239.0	964.1	8,274.9		
1976 - January - Janvier	3,303.8	3,261.0	9,199.8	3,503.7	3,260.3	2,228.7	8,992.8	875.3	8,117.5		
February - Février	3,505.9	3,495.4	9,189.3	3,526.0	3,308.4	2,315.9	9,150.3	925.7	8,224.7		
March - Mars	4,078.4	3,956.7	9,067.5	3,528.5	3,369.7	2,376.1	9,274.3	900.2	8,374.1		
April - Avril	3,981.3	4,025.1	9,111.3	3,497.9	3,329.6	2,424.7	9,252.2	897.9	8,354.3		
May - Mai	3,965.3	3,780.7	8,926.7	3,494.5	3,292.3	2,427.4	9,214.2	950.9	8,263.3		
June - Juin	4,204.6	4,034.4	8,756.6	3,586.3	3,225.8	2,369.6	9,181.7	940.1	8,241.6		
July - Juillet	3,199.0	3,155.1	8,712.6	3,542.5	3,265.5	2,281.4	9,089.4	989.2	8,100.2		
August - Août	3,563.7	3,714.2	8,863.2	3,551.9	3,287.1	2,253.1	9,092.1	956.6	8,135.6		
September - Septembre	3,913.6	3,615.6	8,565.2	3,564.7	3,366.4	2,351.2	9,282.3	1,014.1	8,268.2		
October - Octobre	3,718.1	3,516.1	8,363.3	3,636.7	3,456.5	2,315.4	9,408.6	1,073.1	8,335.5		
November - Novembre	3,998.5	3,935.9	8,300.7	3,586.7	3,527.4	2,366.3	9,480.4	1,100.6	8,379.8		
December - Décembre	3,711.7	3,573.7	8,162.6	3,644.2	3,420.3	2,386.3	9,450.8	946.1	8,504.7		
Total	45,143.9										
1977 - January - Janvier	3,662.6	3,870.2	8,370.2	3,641.2	3,489.1	2,529.6	9,659.9	977.7	8,682.2		
February - Février	3,725.1	4,116.1	8,761.2	3,499.3	3,581.1	2,700.5	9,780.9	956.0	8,824.9		
March - Mars	4,598.1	4,809.6	8,972.7	3,577.7	3,558.0	2,710.9	9,846.6	936.6	8,910.0		
April - Avril	4,178.3	4,385.2	9,179.6	3,552.4	3,500.3	2,747.0	9,799.7	942.3	8,857.4		
May - Mai	4,365.0	4,292.9	9,107.4	3,547.5	3,499.7	2,725.2	9,772.4	941.2	8,831.2		
June(r) - Juin(r)	4,726.1	4,852.0	9,233.9	3,523.8	3,469.1	2,683.7	9,676.6	977.1	8,701.5		
July(p) - Juillet(p)	4,734.6	3,713.1	8,234.1	3,503.2	3,438.0	2,575.8	9,374.0	989.2	8,384.8		
August - Août											
September - Septembre											
October - Octobre											
November - Novembre											
December - Décembre											
Total											
1977 - Year-to-date - Total cumulatif	28,989.9										
1976 - Year-to-date - Total cumulatif	26,238.4										
Per cent change - Variation en pourcentage											
Current month/prior month - Mois courant/mois précédent	- 21.0	- 23.4	- 0.2	+ 0.4	- 0.3	4.0	- 1.1	+ 1.3	- 1.3		
Current month - 1977/1976 - Mois courant	+ 16.7	+ 17.8	+ 5.8	- 0.1	+ 5.9	+ 12.9	+ 5.3	- 2.0	+ 6.2		
Year-to-date - 1977/1976 - Total cumulatif	+ 10.5										
Adjusted for seasonal variation - Chiffres désaisonnalisés											
M.C.D. - M.D.C.	3	5	1	1	1	2	1	2	1		
1976 - January - Janvier	3,544.8	3,432.7	9,080.8	3,485.9	3,267.4	2,213.8	8,967.1	888.8	8,078.3		
February - Février	3,663.5	3,646.2	9,063.5	3,537.8	3,303.2	2,224.6	9,065.6	926.3	8,139.3		
March - Mars	3,740.5	3,707.6	9,030.6	3,566.2	3,302.5	2,257.5	9,126.2	890.1	8,236.1		
April - Avril	3,842.5	3,985.6	9,173.7	3,540.2	3,321.5	2,291.6	9,153.3	905.4	8,247.9		
May - Mai	3,800.9	3,593.7	8,966.5	3,533.3	3,307.8	2,309.4	9,150.5	951.2	8,199.3		
June - Juin	3,790.4	3,707.7	8,883.8	3,586.9	3,260.5	2,322.4	9,169.8	946.4	8,223.4		
July - Juillet	3,557.3	3,454.2	8,780.7	3,520.3	3,344.0	2,368.3	9,232.6	985.0	8,247.6		
August - Août	4,098.1	4,138.6	8,821.2	3,524.0	3,296.0	2,358.8	9,178.8	946.1	8,232.7		
September - Septembre	3,723.3	3,508.2	8,606.1	3,548.7	3,341.9	2,450.4	9,341.0	1,010.6	8,330.4		
October - Octobre	3,603.2	3,376.7	8,379.6	3,632.0	3,434.9	2,421.9	9,488.8	1,058.7	8,430.1		
November - Novembre	3,811.7	3,743.0	8,310.9	3,605.9	3,474.4	2,466.8	9,547.1	1,091.1	8,456.0		
December - Décembre	3,896.0	3,704.6	8,119.5	3,586.0	3,460.0	2,445.7	9,491.7	966.1	8,525.6		
1977 - January - Janvier	4,001.1	4,133.6	8,252.4	3,624.0	3,489.6	2,513.3	9,626.9	992.5	8,634.4		
February - Février	3,955.5	4,336.0	8,632.9	3,509.2	3,567.5	2,590.4	9,667.1	955.0	8,712.1		
March - Mars	4,208.4	4,517.2	8,941.7	3,615.1	3,482.3	2,576.5	9,673.9	925.9	8,748.0		
April - Avril	4,067.2	4,383.1	9,257.6	3,592.4	3,493.7	2,595.6	9,681.7	951.7	8,730.0		
May - Mai	4,120.9	4,045.4	9,182.1	3,584.8	3,519.5	2,590.8	9,695.1	946.2	8,748.9		
June(r) - Juin(r)	4,284.6	4,507.5	9,405.3	3,529.4	3,514.8	2,630.0	9,674.2	969.0	8,705.2		
July(p) - Juillet(p)	4,270.0	4,179.5	9,314.8	3,518.2	3,543.2	2,675.6	9,737.0	969.6	8,767.4		
August - Août											
September - Septembre											
October - Octobre											
November - Novembre											
December - Décembre											
Per cent change - Variation en pourcentage											
Current month/prior month - Mois courant/mois précédent	- 0.2	- 0.3	- 1.0	- 0.3	+ 0.8	+ 4.7	+ 5.0	+ 0.1	+ 0.7		

TABLE 3. Estimated Value of Shipments, Orders and Inventory in Manufacturing Industries grouped according to the Standard Industrial Classification - Continued

TABLEAU 3. Valeur estimative des livraisons, commandes et stocks des industries manufacturières groupées d'après la classification type des industries - suite

Group 1 - Foods and Beverages Industries
Groupe 1 - Industries des aliments et boissons

Date	Shipments Livraisons	New orders received during month(1) Nouvelles commandes reçues au cours du mois(1)	Unfilled orders at end of month(1) Commandes en carnet à la fin du mois(1)	All inventory held at end of month Ensemble des stocks détenus à la fin du mois				Inventory held but not owned Stocks détenus mais non possédés	Total inventory owned Total des stocks possédés
				Raw materials Matières premières	Goods in process Produits en cours	Finished products Produits finis	Total		
millions of dollars - en millions de dollars									
Unadjusted for seasonal variation - Chiffres non-désaisonnalisés									
1974 - Average - Moyenne	1,228.1			754.9	418.3	768.8	1,942.1	-	1,942.1
1975 - Average - Moyenne	1,374.2			799.0	462.0	833.9	2,095.0	-	2,095.0
1976 - Average - Moyenne	1,441.1			763.5	483.2	865.0	2,111.8	-	2,111.8
1976 - January - Janvier	1,284.5			777.8	473.6	832.8	2,084.3		2,084.3
February - Février	1,312.8			748.8	476.2	843.1	2,068.1		2,068.1
March - Mars	1,411.6			727.5	477.5	850.3	2,053.3		2,053.3
April - Avril	1,426.4			752.5	481.3	826.9	2,060.6		2,060.6
May - Mai	1,466.6			737.9	480.8	832.2	2,050.8		2,050.8
June - Juin	1,530.5			735.1	478.3	840.5	2,053.9		2,053.9
July - Juillet	1,441.9			756.3	479.3	840.3	2,075.9		2,075.9
August - Août	1,457.7			770.3	477.5	886.0	2,133.8		2,133.8
September - Septembre	1,508.5			759.9	497.9	922.6	2,180.4		2,180.4
October - Octobre	1,480.0			776.0	491.2	916.8	2,184.0		2,184.0
November - Novembre	1,488.4			801.5	499.0	919.5	2,220.1		2,220.1
December - Décembre	1,484.7			819.6	486.6	869.2	2,175.3		2,175.3
Total	17,293.6								
1977 - January - Janvier	1,339.0			805.9	501.0	868.6	2,175.5		2,175.5
February - Février	1,411.9			802.5	503.8	871.8	2,178.2		2,178.2
March - Mars	1,507.8			833.7	510.8	878.4	2,222.8		2,222.8
April - Avril	1,515.2			869.5	509.1	878.4	2,257.1		2,257.1
May - Mai	1,643.2			901.0	510.6	877.7	2,289.3		2,289.3
June(j) - Juin(j)	1,666.8			893.2	517.8	924.2	2,335.1		2,335.1
July(j) - Juillet(j)	1,579.4			913.5	517.4	937.9	2,368.8		2,368.8
August - Août									
September - Septembre									
October - Octobre									
November - Novembre									
December - Décembre									
Total									
1977 - Year-to-date - Total cumulatif	10,663.9								
1976 - Year-to-date - Total cumulatif	9,874.4								
Per cent change - Variation en pourcentage									
Current month/prior month - Mois courant/mois précédent	- 5.2			+ 2.3	0.1	+ 1.5	+ 1.4		+ 1.4
Current month - 1977/1976 - Mois courant	+ 9.5			+ 20.8	+ 8.0	+ 11.6	+ 14.1		+ 14.1
Year-to-date - 1977/1976 - Total cumulatif	+ 8.0								
Adjusted for seasonal variation - Chiffres désaisonnalisés									
M.C.D. - M.D.C.	2			2	1	2	1		1
1976 - January - Janvier	1,423.9			747.7	471.0	826.2	2,044.9		2,044.9
February - Février	1,402.8			752.5	472.3	841.2	2,066.0		2,066.0
March - Mars	1,435.8			750.1	468.1	869.2	2,087.4		2,087.4
April - Avril	1,458.7			782.4	471.2	851.7	2,105.3		2,105.3
May - Mai	1,454.6			763.3	477.3	873.7	2,114.3		2,114.3
June - Juin	1,469.9			759.6	480.9	890.3	2,130.8		2,130.8
July - Juillet	1,427.8			759.4	489.3	905.4	2,154.1		2,154.1
August - Août	1,413.1			773.7	490.8	891.5	2,156.0		2,156.0
September - Septembre	1,411.0			763.8	503.2	884.6	2,151.6		2,151.6
October - Octobre	1,420.5			766.3	490.4	856.0	2,112.7		2,112.7
November - Novembre	1,430.8			771.7	498.7	848.8	2,119.2		2,119.2
December - Décembre	1,497.1			772.7	487.5	850.7	2,110.9		2,110.9
1977 - January - Janvier	1,518.2			774.7	498.1	861.6	2,134.4		2,134.4
February - Février	1,541.2			806.6	500.0	868.6	2,175.2		2,175.2
March - Mars	1,523.9			858.9	500.6	897.4	2,256.9		2,256.9
April - Avril	1,572.2			904.7	498.2	903.5	2,306.4		2,306.4
May - Mai	1,609.2			932.7	507.0	920.4	2,360.1		2,360.1
June(j) - Juin(j)	1,600.1			922.5	520.8	978.5	2,421.8		2,421.8
July(j) - Juillet(j)	1,593.6			917.3	528.6	1,010.2	2,456.1		2,456.1
August - Août									
September - Septembre									
October - Octobre									
November - Novembre									
December - Décembre									
Per cent change - Variation en pourcentage									
Current month/prior month - Mois courant/mois précédent	- 0.4			- 0.6	+ 1.5	+ 3.2	+ 1.4		+ 1.4

TABLE 3. Estimated Value of Shipments, Orders and Inventory in Manufacturing Industries grouped according to the Standard Industrial Classification - Continued

TABLEAU 3. Valeur estimative des livraisons, commandes et stocks des industries manufacturières groupées d'après la classification type des industries - suite

Group 2 - Tobacco Products Industries

Groupe 2 - Industrie du tabac

Date	Shipments Livraisons	New orders received during month(1) Nouvelles commandes reçues au cours du mois(1)	Unfilled orders at end of month(1) Commandes en carnet à la fin du mois(1)	All inventory held at end of month Ensemble des stocks détenus à la fin du mois			Inventory held but not owned Stocks détenus mais non possédés	Total inventory owned Total des stocks possédés	
				Raw materials Matières premières	Goods in process Produits en cours	Finished products Produits finis			
				Total					
millions of dollars - en millions de dollars									
Unadjusted for seasonal variation - Chiffres non-désaisonnalisés									
1974 - Average - Moyenne	58.7			74.5	5.6	114.3	194.6	-	194.6
1975 - Average - Moyenne	69.3			125.5	6.9	103.9	236.4	-	236.4
1976 - Average - Moyenne	71.2			150.0	7.8	110.5	268.4	-	268.4
1976 - January - Janvier	44.7			136.7	8.5	108.9	254.1	-	254.1
February - Février	61.7			141.5	8.4	118.7	268.6	-	268.6
March - Mars	86.0			157.1	10.3	143.6	311.0	-	311.0
April - Avril	62.3			163.7	9.0	149.3	322.0	-	322.0
May - Mai	137.1			168.1	6.3	109.4	283.8	-	283.8
June - Juin	64.1			165.1	6.5	111.0	282.6	-	282.6
July - Juillet	64.1			161.0	5.7	97.2	263.9	-	263.9
August - Août	61.1			153.3	6.3	88.5	248.1	-	248.1
September - Septembre	65.7			140.9	6.4	87.3	234.6	-	234.6
October - Octobre	53.5			134.3	6.3	93.7	234.2	-	234.2
November - Novembre	61.7			138.2	11.6	106.0	255.8	-	255.8
December - Décembre	96.7			140.6	8.9	113.0	262.5	-	262.5
Total	855.0								
1977 - January - Janvier	55.7			150.2	11.0	128.9	290.1	-	290.1
February - Février	66.6			158.5	8.9	153.5	320.9	-	320.9
March - Mars	133.4			169.8	6.5	138.1	305.3	-	305.3
April - Avril	55.5			156.0	6.5	142.8	305.3	-	305.3
May - Mai	60.7			156.3	6.6	134.1	297.0	-	297.0
June(r) - Juin(r)	80.2			155.2	6.1	129.2	289.8	-	289.8
July(p) - Juillet(p)	66.3			153.1	5.5	114.5	275.2	-	275.2
August - Août									
September - Septembre									
October - Octobre									
November - Novembre									
December - Décembre									
Total									
1977 - Year-to-date - Total cumulatif	516.6								
1976 - Year-to-date - Total cumulatif	516.3								
Per cent change - Variation en pourcentage									
Current month/prior month - Mois courant/mois précédent	- 19.7			0.0	- 8.8	- 11.7	- 5.4	-	- 5.4
Current month - 1977/1976 - Mois courant	+ 0.6			- 4.8	- 3.5	+ 17.8	+ 3.6	-	+ 3.6
Year-to-date - 1977/1976 - Total cumulatif	+ 0.1								

Adjusted for seasonal variation - Chiffres désaisonnalisés

M.C.D. - M.D.C.	6	2	4	4	4	4
1976 - January - Janvier	66.7	139.7	7.0	100.0	246.7	246.7
February - Février	70.2	125.0	6.7	103.0	234.7	234.7
March - Mars	71.5	138.5	8.1	109.5	256.1	256.1
April - Avril	68.8	144.5	8.9	113.2	266.6	266.6
May - Mai	75.5	151.0	7.2	105.9	264.1	264.1
June - Juin	62.4	152.4	7.5	110.6	270.5	270.5
July - Juillet	73.8	156.0	7.1	111.8	274.9	274.9
August - Août	74.7	162.3	7.5	109.9	279.7	279.7
September - Septembre	66.0	164.9	7.6	113.4	285.9	285.9
October - Octobre	71.7	162.6	6.7	115.3	284.6	284.6
November - Novembre	69.8	158.8	10.4	120.6	289.8	289.8
December - Décembre	78.3	156.0	8.4	117.8	282.2	282.2
1977 - January - Janvier	83.5	154.1	9.2	118.6	281.9	281.9
February - Février	75.8	140.4	7.1	133.2	280.7	280.7
March - Mars	72.7	142.1	5.1	104.8	252.0	252.0
April - Avril	61.6	137.8	6.5	107.5	251.8	251.8
May - Mai	50.5	140.3	7.6	130.2	278.1	278.1
June(r) - Juin(r)	78.3	141.3	7.0	129.4	277.7	277.7
July(p) - Juillet(p)	78.8	148.2	7.1	132.2	287.5	287.5
August - Août						
September - Septembre						
October - Octobre						
November - Novembre						
December - Décembre						
Per cent change - Variation en pourcentage						
Current month/prior month - Mois courant/mois précédent	+ 0.6	+ 4.9	+ 1.4	+ 2.2	+ 3.5	+ 3.5

TABLE 3. Estimated Value of Shipments, Orders and Inventory in Manufacturing Industries grouped according to the Standard Industrial Classification - Continued

TABLEAU 3. Valeur estimative des livraisons, commandes et stocks des industries manufacturières groupées d'après la classification type des industries - suite

Group 3 - Rubber and Plastics Products Industries

Groupe 3 - Industrie du caoutchouc et des produits en matières plastiques

Date	Shipments Livraisons	New orders received during month Nouvelles commandes reçues au cours du mois	Unfilled orders at end of month Commandes en carnet à la fin du mois	All inventory held at end of month Ensemble des stocks détenus à la fin du mois				Inventory held but not owned Stocks détenus mais non possédés	Total inventory owned Total des stocks possédés	
				Raw materials Gordy in process Produits en cours			Finished products Produits finis			Total
				Raw materials Matières premières	Gordy in process Produits en cours	Finished products Produits finis				
millions of dollars - en millions de dollars										
Unadjusted for seasonal variation - Chiffres non-désaisonnalisés										
1974 - Average - Moyenne	152.8	153.1	96.3	136.8	35.6	156.2	328.6	-	328.6	
1975 - Average - moyenne	163.0	162.4	82.4	136.0	41.4	235.8	413.4	-	413.4	
1976 - Average - moyenne	191.8	191.6	80.4	139.4	44.8	240.3	424.5	-	424.5	
1976 - January - Janvier	157.9	157.3	79.3	133.0	42.5	235.2	410.6	-	410.6	
February - Février	173.1	180.6	86.8	134.3	41.8	251.9	428.1	-	428.1	
March - Mars	201.0	201.5	87.3	136.7	43.2	252.6	432.5	-	432.5	
April - Avril	199.2	205.2	91.4	138.3	43.1	250.4	431.8	-	431.8	
May - Mai	195.6	193.3	91.0	136.8	42.4	245.3	424.5	-	424.5	
June - Juin	204.6	186.9	71.4	143.0	46.3	246.9	436.2	-	436.2	
July - Juillet	172.6	169.1	70.0	147.5	45.0	238.4	430.9	-	430.9	
August - Août	178.1	183.9	75.7	147.1	47.2	235.5	429.8	-	429.8	
September - Septembre	214.3	208.3	69.7	141.8	48.1	228.5	418.4	-	418.4	
October - Octobre	204.1	214.8	80.4	139.7	45.1	225.1	410.0	-	410.0	
November - Novembre	216.9	217.0	80.5	139.5	46.3	233.8	419.6	-	419.6	
December - Décembre	185.1	181.8	77.2	135.2	46.9	240.5	422.6	-	422.6	
Total	2,302.4									
1977 - January - Janvier	184.6	187.7	80.3	136.3	49.6	247.5	433.4	-	433.4	
February - Février	201.4	209.7	88.7	142.4	50.9	259.0	452.2	-	452.2	
March - Mars	232.0	237.7	94.3	144.6	49.8	269.5	463.8	-	463.8	
April - Avril	217.5	216.8	93.6	146.8	48.8	274.9	470.5	-	470.5	
May - Mai	221.1	223.8	96.3	143.7	50.0	283.1	476.9	-	476.9	
June(r) - Juin(r)	228.1	219.9	88.1	142.2	47.2	277.6	467.0	-	467.0	
July(p) - Juillet(p)	185.8	175.3	77.6	147.6	46.7	275.3	469.6	-	469.6	
August - Août										
September - Septembre										
October - Octobre										
November - Novembre										
December - Décembre										
Total										
1977 - Year-to-date - Total cumatif	1,470.6									
1976 - Year-to-date - Total cumatif	1,303.8									
Per cent change - Variation en pourcentage										
Current month/prior month - Mois courant/mois précédent	- 18.5	20.3	- 12.0	+ 3.7	- 1.1	- 0.8	+ 0.5	-	+ 0.5	
Current month - 1977/1976 - Mois courant	+ 7.7	+ 3.7	+ 10.9	+ 0.1	+ 3.8	+ 15.5	+ 9.0	-	+ 9.0	
Year-to-date - 1977/1976 - Total cumatif	+ 12.8									
Adjusted for seasonal variation - Chiffres désaisonnalisés(2)										
M.C.D. - M.D.C.	3	3	3	1		1	1	-	1	
1976 - January - Janvier	171.9	168.9	84.7	133.2	42.4	234.1	409.7	-	409.7	
February - Février	174.1	172.8	83.4	136.2	41.8	236.1	414.1	-	414.1	
March - Mars	181.3	182.1	84.2	136.9	43.1	234.7	414.7	-	414.7	
April - Avril	185.7	187.6	86.1	137.9	43.1	235.1	416.1	-	416.1	
May - Mai	188.9	184.7	81.9	134.4	42.3	233.0	409.7	-	409.7	
June - Juin	191.8	185.1	75.2	141.6	46.3	236.2	424.1	-	424.1	
July - Juillet	191.4	191.5	73.3	142.1	44.9	238.4	425.4	-	425.4	
August - Août	199.6	197.9	71.6	143.8	47.2	238.7	429.7	-	429.7	
September - Septembre	206.8	201.8	72.6	143.2	48.1	247.0	438.3	-	438.3	
October - Octobre	198.7	207.4	81.3	143.1	45.1	250.0	438.2	-	438.2	
November - Novembre	208.5	211.9	84.7	144.7	46.3	253.9	444.9	-	444.9	
December - Décembre	203.1	203.1	84.7	135.8	46.8	251.2	433.8	-	433.8	
1977 - January - Janvier	202.3	203.5	85.9	136.4	49.6	246.4	432.4	-	432.4	
February - Février	205.4	204.9	85.4	144.3	50.9	242.2	437.4	-	437.4	
March - Mars	207.4	213.0	91.0	144.7	49.8	250.1	444.6	-	444.6	
April - Avril	206.0	201.3	86.3	146.5	48.8	258.3	453.6	-	453.6	
May - Mai	213.1	213.4	86.6	141.2	50.0	269.2	460.4	-	460.4	
June(r) - Juin(r)	211.6	215.6	90.6	140.8	47.2	265.8	453.8	-	453.8	
July(p) - Juillet(p)	216.3	207.3	81.6	142.2	46.7	275.5	464.4	-	464.4	
August - Août										
September - Septembre										
October - Octobre										
November - Novembre										
December - Décembre										
Per cent change - Variation en pourcentage										
Current month/prior month - Mois courant/mois précédent	+ 2.2	- 3.8	- 9.9	+ 1.0	- 1.1	+ 3.6	+ 2.3	-	+ 2.3	

TABLE 3. Estimated Value of Shipments, Orders and Inventory in Manufacturing Industries grouped according to the Standard Industrial Classification - Continued

TABLEAU 3. Valeur estimative des livraisons, commandes et stocks des industries manufacturières groupées d'après la classification type des industries - suite

Group 4 - Leather Industries

Groupe 4 - Industrie du cuir

Date	Shipments Livraisons	New orders received during month Nouvelles commandes reçues au cours du mois	Unfilled orders at end of month Commandes en carnet à la fin du mois	All inventory held at end of month Ensemble des stocks détenus à la fin du mois				Inventory held but not owned Stocks détenus mais non possédés	Total inventory owned Total des stocks possédés
				Raw materials Matières premières	Goods in process Produits en cours	Finished products Produits finis	Total		
millions of dollars - en millions de dollars									
Unadjusted for seasonal variation - Chiffres non-désaisonnalisés									
1974 - Average - Moyenne	47.4	47.6	49.6	62.8	20.4	33.1	116.4	-	116.4
1975 - Average - Moyenne	51.6	53.2	66.4	63.4	18.9	42.1	124.5	-	124.5
1976 - Average - Moyenne	58.8	59.3	78.9	75.3	23.7	46.4	145.4	-	145.4
1976 - January - Janvier	54.2	56.5	67.6	69.9	21.3	41.4	132.6	-	132.6
February - Février	57.0	60.8	71.4	70.3	22.0	41.9	134.3	-	134.3
March - Mars	64.2	74.3	81.5	72.1	21.8	42.0	135.9	-	135.9
April - Avril	55.8	64.3	90.0	76.2	25.0	42.7	143.8	-	143.8
May - Mai	55.4	62.9	97.4	79.7	26.7	45.2	151.5	-	151.5
June - Juin	60.6	53.5	90.4	79.1	24.4	53.5	156.9	-	156.9
July - Juillet	51.7	37.9	76.6	80.2	23.0	51.2	154.4	-	154.4
August - Août	65.6	66.6	77.7	78.7	23.6	47.9	150.1	-	150.1
September - Septembre	69.5	59.4	67.6	76.6	23.7	45.6	146.0	-	146.0
October - Octobre	64.8	78.1	80.9	75.6	24.2	43.8	143.5	-	143.5
November - Novembre	58.9	53.9	76.0	72.8	23.7	47.5	143.9	-	143.9
December - Décembre	49.0	43.5	70.5	72.2	25.5	54.7	152.4	-	152.4
Total	706.6								
1977 - January - Janvier	51.8	49.3	68.0	74.9	25.9	55.7	156.5	-	156.5
February - Février	61.1	39.8	46.8	76.1	25.5	55.5	157.0	-	157.0
March - Mars	62.6	69.7	53.9	75.8	25.1	51.8	152.8	-	152.8
April - Avril	51.9	59.0	61.0	75.0	24.6	54.8	154.5	-	154.5
May - Mai	53.9	61.9	69.1	73.6	26.1	52.8	152.5	-	152.5
June(r) - Juin(r)	56.5	54.5	57.1	72.8	25.5	52.0	156.1	-	156.1
July(p) - Juillet(p)	51.4	49.8	52.3	70.9	28.1	56.1	151.1	-	151.1
August - Août									
September - Septembre									
October - Octobre									
November - Novembre									
December - Décembre									
Total									
1977 - Year-to-date - Total cumulatif	389.4								
1976 - Year-to-date - Total cumulatif	398.9								
Per cent change - Variation en pourcentage									
Current month/prior month - Mois courant/mois précédent	- 8.6	- 14.1	- 7.1	- 2.7	- 4.6	- 3.2	- 3.2	-	- 3.2
Current month - 1977/1976 - Mois courant	- 0.2	+ 23.5	- 18.7	- 11.6	+ 4.8	+ 10.0	- 2.1	-	- 2.1
Year-to-date - 1977/1976 - Total cumulatif	- 2.4								
Adjusted for seasonal variation - Chiffres désaisonnalisés									
M.C.D. - M.D.C.	5	6	3	2	2	2	2		2
1976 - January - Janvier	58.8	70.5	83.6	69.2	21.3	41.3	131.8	-	131.8
February - Février	54.1	53.6	83.1	70.2	22.1	43.1	135.4	-	135.4
March - Mars	58.8	56.1	80.4	73.9	22.2	43.7	139.8	-	139.8
April - Avril	59.0	56.1	77.5	76.6	24.6	42.9	144.1	-	144.1
May - Mai	62.1	65.9	81.3	79.1	25.5	41.1	145.7	-	145.7
June - Juin	64.1	63.8	81.0	77.7	23.4	45.4	146.5	-	146.5
July - Juillet	59.6	53.3	74.7	78.0	23.1	46.4	147.5	-	147.5
August - Août	57.8	57.1	74.0	76.8	23.4	48.2	148.4	-	148.4
September - Septembre	58.3	60.2	75.9	77.2	24.0	50.7	151.9	-	151.9
October - Octobre	57.5	61.3	79.7	77.1	24.9	50.0	152.0	-	152.0
November - Novembre	56.8	55.7	78.6	74.6	24.5	51.6	150.7	-	150.7
December - Décembre	58.6	58.1	78.1	72.5	25.4	53.8	151.7	-	151.7
1977 - January - Janvier	58.4	64.8	84.5	74.2	26.0	55.6	155.8	-	155.8
February - Février	58.7	28.9	54.7	76.1	25.6	57.2	158.9	-	158.9
March - Mars	56.5	55.2	53.4	77.9	25.6	54.0	157.5	-	157.5
April - Avril	56.4	55.8	52.8	75.5	24.2	55.1	154.8	-	154.8
May - Mai	59.2	64.0	57.6	72.9	25.0	52.8	150.7	-	150.7
June(r) - Juin(r)	59.2	61.8	60.2	71.6	24.3	49.3	145.2	-	145.2
July(p) - Juillet(p)	61.7	62.4	60.9	69.0	24.2	50.9	144.1	-	144.1
August - Août									
September - Septembre									
October - Octobre									
November - Novembre									
December - Décembre									
Per cent change - Variation en pourcentage									
Current month/prior month - Mois courant/mois précédent	+ 4.2	+ 1.0	+ 1.3	3.0	- 0.4	+ 3.2	- 0.8	-	- 0.3

TABLE 3. Estimated Value of Shipments, Orders and Inventory in Manufacturing Industries grouped according to the Standard Industrial Classification - Continued

TABLEAU 3. Valeur estimative des livraisons, commandes et stocks des industries manufacturières groupées d'après la classification type des industries - suite

Group 5 - Textile Industries

Groupe 5 - Industrie textile

Date	Shipments Livraisons	New orders received during month Nouvelles commandes reçues au cours du mois	Unfilled orders at end of month Commandes en carnet à la fin du mois	All inventory held at end of month Ensemble des stocks détenus à la fin du mois				Inventory held but not owned Stocks détenus mais non possédés	Total inventory owned Total des stocks possédés		
				Raw materials Matières premières			Goods in process Produits en cours			Finished products Produits finis	Total
millions of dollars - en millions de dollars											
Unadjusted for seasonal variation - Chiffres non-désaisonnalisés											
1974 - Average - Moyenne	206.4	203.2	171.7	215.1	115.8	152.0	483.1	-	483.1		
1975 - Average - Moyenne	202.4	202.9	140.2	192.9	120.8	207.1	520.9	-	520.9		
1976 - Average - Moyenne	231.0	231.1	154.0	206.0	137.8	226.6	570.6	-	570.6		
1976 - January - Janvier	216.4	221.9	160.8	198.1	135.4	200.2	533.8	-	533.8		
February - Février	227.1	231.2	164.9	201.9	138.8	212.8	553.5	-	553.5		
March - Mars	259.2	250.6	156.3	201.6	139.5	229.3	570.5	-	570.5		
April - Avril	241.2	239.8	154.9	203.2	138.2	226.9	568.4	-	568.4		
May - Mai	233.5	223.6	148.0	201.9	136.3	231.9	570.1	-	570.1		
June - Juin	243.8	244.1	145.1	199.1	142.1	233.2	574.4	-	574.4		
July - Juillet	193.4	198.7	150.5	226.5	126.9	226.6	580.0	-	580.0		
August - Août	222.3	221.3	149.5	214.4	134.3	231.7	580.4	-	580.4		
September - Septembre	242.3	248.2	155.4	215.1	133.7	234.3	583.1	-	583.1		
October - Octobre	236.4	239.0	158.0	205.7	141.2	232.1	579.1	-	579.1		
November - Novembre	233.8	228.6	152.8	207.2	140.9	231.1	579.2	-	579.2		
December - Décembre	223.3	226.6	156.2	198.4	146.5	230.2	575.0	-	575.0		
Total	2,406.4										
1977 - January - Janvier	214.1	208.6	150.7	196.5	145.2	224.8	566.5	-	566.5		
February - Février	233.2	250.6	168.1	212.5	157.4	231.6	601.5	-	601.5		
March - Mars	262.2	267.5	173.4	213.5	154.1	240.7	608.3	-	608.3		
April - Avril	253.7	254.3	174.0	211.9	151.1	243.9	606.9	-	606.9		
May - Mai	252.8	259.5	180.7	214.1	154.3	242.0	610.3	-	610.3		
June(r) - Juin(r)	265.1	260.7	176.3	216.3	152.0	248.2	616.5	-	616.5		
July(p) - Juillet(p)	213.8	225.6	188.2	219.7	151.8	238.5	610.0	-	610.0		
August - Août											
September - Septembre											
October - Octobre											
November - Novembre											
December - Décembre											
Total											
1977 - Year-to-date - Total cumulatif	1,694.8										
1976 - Year-to-date - Total cumulatif	1,614.7										
Per cent change - Variation en pourcentage											
Current month/prior month - Mois courant/mois précédent	- 19.4	+ 13.4	+ 6.7	+ 1.6	- 0.1	- 3.9	- 1.1	-	- 1.1		
Current month - 1977/1976 - Mois courant	+ 10.6	+ 13.5	+ 25.1	- 3.0	+ 19.6	+ 5.3	+ 5.2	-	+ 5.2		
Year-to-date - 1977/1976 - Total cumulatif	+ 5.0										
Adjusted for seasonal variation - Chiffres désaisonnalisés											
M.C.D. - M.D.C.	2	4	3	1	2	2	2		2		
1976 - January - Janvier	226.4	232.5	158.5	197.3	132.4	198.7	528.4	-	528.4		
February - Février	223.8	226.0	160.7	201.6	136.8	208.9	547.3	-	547.3		
March - Mars	240.2	229.6	150.1	203.4	138.0	224.0	565.4	-	565.4		
April - Avril	229.9	233.1	153.3	207.5	135.2	221.2	563.9	-	563.9		
May - Mai	228.1	222.7	147.9	205.4	134.2	223.6	563.2	-	563.2		
June - Juin	227.5	235.8	156.2	201.5	140.3	228.3	570.1	-	570.1		
July - Juillet	234.0	231.9	154.1	221.2	133.1	231.1	585.4	-	585.4		
August - Août	242.8	242.9	154.2	208.0	134.3	232.0	574.3	-	574.3		
September - Septembre	230.2	231.5	155.5	213.0	137.9	237.7	588.6	-	588.6		
October - Octobre	224.2	225.3	156.6	207.7	142.9	239.0	589.6	-	589.6		
November - Novembre	227.9	220.6	149.3	208.3	143.4	240.8	592.5	-	592.5		
December - Décembre	231.4	234.7	152.6	197.4	145.0	236.9	579.3	-	579.3		
1977 - January - Janvier	227.1	222.7	148.2	195.7	141.9	223.0	560.6	-	560.6		
February - Février	236.0	251.6	163.8	212.4	154.9	227.5	594.8	-	594.8		
March - Mars	241.4	244.1	166.5	215.2	152.5	235.1	603.1	-	603.1		
April - Avril	245.4	251.3	172.4	216.5	147.7	237.9	602.1	-	602.1		
May - Mai	246.4	258.6	184.6	217.9	152.1	233.4	603.4	-	603.4		
June(r) - Juin(r)	245.0	250.7	190.3	219.0	150.1	243.1	612.2	-	612.2		
July(p) - Juillet(p)	262.7	264.8	192.4	214.5	159.5	243.2	617.2	-	617.2		
August - Août											
September - Septembre											
October - Octobre											
November - Novembre											
December - Décembre											
Per cent change - Variation en pourcentage											
Current month/prior month - Mois courant/mois précédent	+ 7.2	+ 5.6	+ 1.1	- 2.1	+ 6.3	0.0	+ 0.8	-	+ 0.8		

TABLE 3. Estimated Value of Shipments, Orders and Inventory in Manufacturing Industries grouped according to the Standard Industrial Classification - Continued

TABLEAU 3. Valeur estimative des livraisons, commandes et stocks des industries manufacturières groupées d'après la classification type des industries - suite

Group 6 - Knitting Mills

Groupe 6 - Bonneterie

Date	Shipments Livraisons	New orders received during month(1) Nouvelles commandes reçues au cours du mois(1)	Unfilled orders at end of month(1) Commandes en carnet à la fin du mois(1)	All inventory held at end of month Ensemble des stocks détenus à la fin du mois			Inventory held but not owned Stocks détenus mais non possédés	Total inventory owned Total des stocks possédés
				Raw materials Matières premières	Goods in process Produits en cours	Finished products Produits finis		
				Total				
millions of dollars - en millions de dollars								
Unadjusted for seasonal variation - Chiffres non-désaisonnalisés								
1974 - Average - Moyenne	50.0			57.8	32.7	48.5	139.2	139.2
1975 - Average - Moyenne	52.0			44.7	33.0	48.8	126.5	126.5
1976 - Average - Moyenne	53.4			42.7	28.6	54.8	126.2	126.2
1976 - January - Janvier	51.6			44.5	30.5	52.0	127.0	127.0
February - Février	54.9			47.8	29.6	51.2	128.6	128.6
March - Mars	58.3			44.3	28.4	51.3	124.0	124.0
April - Avril	50.4			44.1	29.0	55.3	128.4	128.4
May - Mai	51.8			42.3	28.8	58.9	130.0	130.0
June - Juin	55.4			41.7	28.8	59.9	130.5	130.5
July - Juillet	50.7			41.9	27.8	57.0	126.7	126.7
August - Août	54.7			42.6	27.3	57.7	127.6	127.6
September - Septembre	59.5			43.1	27.5	56.1	126.6	126.6
October - Octobre	55.5			40.7	28.0	53.1	121.8	121.8
November - Novembre	52.8			41.5	29.3	51.6	122.4	122.4
December - Décembre	46.2			38.7	28.6	53.8	121.1	121.1
Total	641.7							
1977 - January - Janvier	52.6			40.3	27.8	62.1	130.1	130.1
February - Février	56.2			38.0	28.3	62.9	129.3	129.3
March - Mars	60.5			39.4	28.9	64.8	133.2	133.2
April - Avril	52.0			39.1	28.1	64.8	132.0	132.0
May - Mai	53.9			39.7	30.7	67.6	138.1	138.1
June(r) - Juin(r)	60.2			40.8	32.3	65.6	138.7	138.7
July(p) - Juillet(p)	58.9			41.1	31.2	63.0	135.3	135.3
August - Août								
September - Septembre								
October - Octobre								
November - Novembre								
December - Décembre								
Total								
1977 - Year-to-date - Total cumulatif	394.3							
1976 - Year-to-date - Total cumulatif	373.0							
Per cent change - Variation en pourcentage								
Current month/prior month - Mois courant/mois précédent	-2.1			+ 0.8	- 3.4	- 4.0	- 2.5	- 2.5
Current month - 1977/1976 - Mois courant	+ 16.2			- 1.9	+ 12.2	+ 10.5	+ 6.8	+ 6.8
Year-to-date - 1977/1976 - Total cumulatif	+ 5.7							
Adjusted for seasonal variation - Chiffres désaisonnalisés								
M.C.D. - M.D.C.	4			2	2	2	1	1
1976 - January - Janvier	55.4			44.9	30.4	54.4	129.7	129.7
February - Février	51.8			48.5	30.0	52.7	131.2	131.2
March - Mars	54.4			44.3	29.0	52.3	125.6	125.6
April - Avril	53.5			44.0	28.4	53.2	125.6	125.6
May - Mai	56.1			42.0	27.8	55.3	125.1	125.1
June - Juin	54.2			41.7	28.0	55.5	125.2	125.2
July - Juillet	53.4			41.2	27.1	55.4	123.7	123.7
August - Août	52.3			41.2	26.9	56.3	124.4	124.4
September - Septembre	53.7			42.2	27.8	56.5	126.5	126.5
October - Octobre	52.6			41.5	28.5	55.5	125.5	125.5
November - Novembre	49.7			42.3	29.9	54.5	126.6	126.6
December - Décembre	52.9			39.2	29.4	55.7	124.3	124.3
1977 - January - Janvier	57.5			40.6	27.7	65.0	133.3	133.3
February - Février	54.5			38.5	28.8	64.8	132.1	132.1
March - Mars	55.7			39.4	29.6	66.3	135.3	135.3
April - Avril	56.4			39.0	27.5	62.3	128.8	128.8
May - Mai	57.6			39.6	29.7	63.5	132.8	132.8
June(r) - Juin(r)	58.4			40.9	31.4	60.9	133.2	133.2
July(p) - Juillet(p)	63.3			40.6	30.4	61.2	132.2	132.2
August - Août								
September - Septembre								
October - Octobre								
November - Novembre								
December - Décembre								
Per cent change - Variation en pourcentage								
Current month/prior month - Mois courant/mois précédent	+ 8.4			- 0.7	- 3.2	+ 0.5	- 0.8	- 0.8

TABLE 3. Estimated Value of Shipments, Orders and Inventory in Manufacturing Industries grouped according to the Standard Industrial Classification - Continued

TABLEAU 3. Valeur estimative des livraisons, commandes et stocks des industries manufacturières groupées d'après la classification type des industries - suite

Group 7 - Clothing Industries
Groupe 7 - Industrie de l'habillement

Date	Shipments Livraisons	New orders received during month Nouvelles commandes reçues au cours du mois	Unfilled orders at end of month Commandes en carnet à la fin du mois	All inventory held at end of month Ensemble des stocks détenus à la fin du mois				Inventory held but not owned Stocks détenus mais non possédés	Total inventory owned Total des stocks possédés
				Raw materials Matières premières	Goods in process Produits en cours	Finished products Produits finis	Total		
millions of dollars - en millions de dollars									
Unadjusted for seasonal variation - Chiffres non-saisonnalisés									
1974 - Average - Moyenne	173.0	172.9	92.0	215.4	65.5	131.9	412.9	-	412.9
1975 - Average - Moyenne	192.2	192.0	95.7	213.4	68.1	133.1	414.6	-	414.6
1976 - Average - Moyenne	214.1	216.0	105.5	243.7	76.7	137.6	458.1	-	458.1
1976 January - Janvier	194.2	184.4	82.8	224.6	71.4	126.5	422.5	-	422.5
February - Février	223.1	215.7	75.4	231.7	74.7	127.2	433.6	-	433.6
March - Mars	236.8	245.0	83.6	243.8	72.2	132.1	448.1	-	448.1
April - Avril	208.7	236.2	111.1	253.7	76.9	137.5	468.1	-	468.1
May - Mai	184.9	201.2	127.4	267.1	82.7	147.3	497.2	-	497.2
June - Juin	207.9	213.0	132.4	276.6	86.3	152.6	515.5	-	515.5
July - Juillet	210.8	200.6	122.2	256.9	80.0	145.2	482.0	-	482.0
August - Août	240.9	216.3	97.6	247.8	75.7	140.3	463.8	-	463.8
September - Septembre	246.6	246.2	97.2	241.5	77.7	132.7	452.0	-	452.0
October - Octobre	221.7	233.3	108.9	228.7	77.9	131.4	438.1	-	438.1
November - Novembre	212.3	215.8	112.4	221.7	73.1	133.0	427.8	-	427.8
December - Décembre	181.3	184.4	115.5	231.7	72.2	145.2	449.0	-	449.0
Total	2,569.2								
1977 January - Janvier	208.3	243.0	150.2	231.8	72.4	137.6	441.7	-	441.7
February - Février	234.1	227.0	143.2	228.7	78.3	140.1	447.1	-	447.1
March - Mars	249.5	236.4	130.1	238.3	77.7	142.6	458.6	-	458.6
April - Avril	201.1	203.6	132.5	248.8	78.8	156.0	483.7	-	483.7
May - Mai	189.8	200.4	143.1	277.7	79.3	168.9	525.9	-	525.9
June (r) - Juin(r)	225.3	226.4	144.2	283.1	77.4	179.6	540.1	-	540.1
July (p) - Juillet(p)	231.9	215.0	127.3	266.5	72.8	162.2	501.5	-	501.5
August - Août									
September - Septembre									
October - Octobre									
November - Novembre									
December - Décembre									
Total									
1977 - Year-to-date - Total cumulé	1,540.1								
1976 - Year-to-date - Total cumulé	1,466.4								
Per cent change - Variation en pourcentage									
Current month/prior month - Mois courant/mois précédent	+ 2.9	+ 5.0	+ 11.7	+ 5.9	+ 5.9	+ 9.7	+ 7.1		+ 7.1
Current month - 1977/1976 - Mois courant	+ 10.0	+ 7.2	+ 4.2	+ 3.7	+ 9.0	+ 11.7	+ 4.0		+ 4.0
Year-to-date - 1977/1976 - Total cumulé	+ 5.0								
Adjusted for seasonal variation - Chiffres désaisonnalisés									
M.C.D. - M.D.C.	4	6	4	2	3	2	2		2
1976 January - Janvier	210.0	198.0	77.5	232.2	73.5	123.1	428.8		428.8
February - Février	208.6	220.7	89.6	235.0	75.5	126.5	437.0		437.0
March - Mars	210.3	219.7	99.0	245.6	75.0	135.2	455.8		455.8
April - Avril	217.2	224.9	106.7	250.7	78.8	136.5	466.0		466.0
May - Mai	217.9	227.8	116.6	253.3	79.0	134.8	467.1		467.1
June - Juin	227.3	218.4	107.7	258.8	80.4	133.7	472.9		472.9
July - Juillet	218.5	219.7	108.9	246.6	77.6	135.3	459.5		459.5
August - Août	212.5	210.5	106.9	244.9	73.0	139.6	457.5		457.5
September - Septembre	209.8	216.6	113.7	242.6	76.1	144.9	463.6		463.6
October - Octobre	204.7	202.8	111.8	237.1	78.0	147.8	462.9		462.9
November - Novembre	204.4	206.4	113.8	235.9	75.4	149.2	461.5		461.5
December - Décembre	228.7	227.6	112.7	239.3	77.5	149.1	465.9		465.9
1977 January - Janvier	227.1	255.1	140.7	239.7	74.6	133.9	448.2		448.2
February - Février	222.0	252.7	171.4	232.2	79.5	139.4	451.1		451.1
March - Mars	222.5	204.7	153.6	240.3	81.0	145.9	467.2		467.2
April - Avril	215.0	188.1	126.7	246.0	80.7	154.9	481.6		481.6
May - Mai	221.1	225.3	130.9	263.1	75.8	154.3	493.2		493.2
June (r) - Juin(r)	242.2	238.4	117.1	265.0	72.2	157.4	494.6		494.6
July (p) - Juillet(p)	247.7	244.3	113.7	256.2	70.8	151.2	478.2		478.2
August - Août									
September - Septembre									
October - Octobre									
November - Novembre									
December - Décembre									
Per cent change - Variation en pourcentage									
Current month/prior month - Mois courant/mois précédent	+ 2.3	+ 7.0	+ 2.9	+ 3.3	+ 1.9	+ 3.9	+ 3.3		+ 3.3

TABLE 3. Estimated Value of Shipments, Orders and Inventory in Manufacturing Industries grouped according to the Standard Industrial Classification - Continued

TABLEAU 3. Valeur estimative des livraisons, commandes et stocks des industries manufacturières groupées d'après la classification type des industries - suite

Group 8 - Wood Industries

Groupe 8 - Industrie du bois

Date	Shipments Livraisons	New orders received during month(1) Nouvelles commandes reçues au cours du mois(1)	Unfilled orders at end of month(1) Commandes en carnet à la fin du mois(1)	All inventory held at end of month Ensemble des stocks détenus à la fin du mois			Inventory held but not owned Stocks détenus mais non possédés	Total inventory owned Total des stocks possédés
				Raw materials Matières premières	Goods in process Produits en cours	Finished products Produits finis		
				Total				
millions of dollars - en millions de dollars								
Unadjusted for seasonal variation - Chiffres non-désaisonnalisés								
1974 - Average - Moyenne	332.6			200.2	209.9	269.1	679.4	679.4
1975 - Average - Moyenne	316.4			179.3	212.8	263.7	655.9	655.9
1976 - Average - Moyenne	408.4			192.4	252.4	302.9	747.8	747.8
1976 - January - Janvier	334.0			181.3	251.9	284.4	717.6	717.6
February - Février	363.3			190.7	265.3	291.7	747.7	747.7
March - Mars	405.5			201.8	272.1	299.3	773.2	773.2
April - Avril	419.9			204.7	253.4	299.5	757.5	757.5
May - Mai	405.1			192.3	229.0	311.4	732.7	732.7
June - Juin	439.9			191.2	225.8	307.1	724.1	724.1
July - Juillet	397.3			194.9	242.4	304.9	742.3	742.3
August - Août	423.1			191.3	242.5	288.1	721.9	721.9
September - Septembre	437.6			191.8	257.0	301.8	750.7	750.7
October - Octobre	427.0			189.6	261.7	310.9	762.2	762.2
November - Novembre	439.7			187.2	269.1	311.8	768.1	768.1
December - Décembre	408.7			193.0	258.8	324.1	776.0	776.0
Total	4,901.1							
1977 - January - Janvier	416.0			196.7	292.4	351.3	840.4	840.4
February - Février	408.6			205.2	313.5	384.4	903.1	903.1
March - Mars	498.2			206.8	305.0	366.4	878.2	878.2
April - Avril	483.7			209.3	283.6	370.2	863.1	863.1
May - Mai	503.6			209.3	289.7	326.7	825.7	825.7
June(r) - Juin(r)	425.2			204.8	272.1	340.0	816.9	816.9
July(p) - Juillet(p)	488.6			206.3	283.0	326.9	816.2	816.2
August - Août								
September - Septembre								
October - Octobre								
November - Novembre								
December - Décembre								
Total								
1977 - Year-to-date - Total cumulatif	3,325.2							
1976 - Year-to-date - Total cumulatif	2,765.0							
Per cent change - Variation en pourcentage								
Current month/prior month - Mois courant/précédent	- 6.8			+ 0.8	+ 4.8	- 5.3	+ 0.4	- 0.4
Current month - 1977/1976 - Mois courant	+ 23.2			+ 6.0	+ 17.6	+ 6.6	+ 10.0	+ 10.0
Year-to-date - 1977/1976 - Total cumulatif	+ 20.3							
Adjusted for seasonal variation - Chiffres désaisonnalisés								
M.C.D. - M.D.C.	3			1	1	3	2	2
1976 - January - Janvier	370.1			181.9	236.7	277.5	696.1	696.1
February - Février	379.2			185.8	239.5	277.8	703.1	703.1
March - Mars	377.4			194.7	243.9	280.1	718.7	718.7
April - Avril	381.6			199.6	251.1	287.2	737.9	737.9
May - Mai	370.4			190.8	245.2	299.1	735.1	735.1
June - Juin	381.8			190.3	245.6	306.8	742.7	742.7
July - Juillet	410.1			188.0	255.2	322.2	765.4	765.4
August - Août	431.3			189.6	250.3	293.9	733.8	733.8
September - Septembre	431.4			193.3	259.6	308.6	761.5	761.5
October - Octobre	448.5			195.9	270.3	324.3	790.5	790.5
November - Novembre	448.2			197.9	276.7	333.3	807.9	807.9
December - Décembre	477.9			202.6	258.1	333.6	794.3	794.3
1977 - January - Janvier	472.3			197.7	275.0	342.7	815.4	815.4
February - Février	438.6			200.3	283.6	365.9	849.8	849.8
March - Mars	451.7			199.8	273.4	343.2	816.4	816.4
April - Avril	452.5			204.3	281.3	355.2	840.8	840.8
May - Mai	448.0			207.9	278.2	341.9	828.0	828.0
June(r) - Juin(r)	454.3			203.8	296.2	342.2	842.2	842.2
July(p) - Juillet(p)	517.7			199.1	299.7	343.0	841.8	841.8
August - Août								
September - Septembre								
October - Octobre								
November - Novembre								
December - Décembre								
Per cent change - Variation en pourcentage								
Current month/prior month - Mois courant/précédent	+ 14.2			- 2.3	+ 1.3	+ 0.3	- 0.6	- 0.6

TABLE 3. Estimated Value of Shipments, Orders and Inventory in Manufacturing Industries grouped according to the Standard Industrial Classification - Continued

TABLEAU 3. Valeur estimative des livraisons, commandes et stocks des industries manufacturières groupées d'après la classification type des industries - suite

Group 9 - Furniture & Fixture Industries

Groupe 9 - Industrie du meuble et des articles d'ameublement

Date	Shipments Livraisons	New orders received during month(1) Nouvelles commandes reçues au cours du mois(1)	Unfilled orders at end of month(1) Commandes en carnet à la fin du mois(1)	All inventory held at end of month Ensemble des stocks détenus à la fin du mois			Inventory held but not owned Stocks détenus mais non possédés	Total inventory owned Total des stocks possédés	
				Raw materials Matières premières	Goods in process Produits en cours	Finished products Produits finis			Total
millions of dollars - en millions de dollars									
Unadjusted for seasonal variation - Chiffres non-désaisonnalisés									
1974 - Average - Moyenne	111.5			148.5	53.3	49.0	250.9	-	250.9
1975 - Average - Moyenne	113.6			138.7	53.9	63.8	256.4	-	256.4
1976 - Average - Moyenne	122.5			142.5	56.3	67.4	266.3	-	266.3
1976 - January - Janvier	111.4			136.4	52.4	61.9	250.8		250.8
February - Février	119.7			136.4	54.5	64.5	255.4		255.4
March - Mars	132.4			145.2	53.9	68.1	267.1		267.1
April - Avril	121.0			141.9	54.6	68.3	264.8		264.8
May - Mai	123.6			142.3	54.8	68.1	265.2		265.2
June - Juin	130.9			144.9	56.2	69.8	270.9		270.9
July - Juillet	103.7			144.2	56.1	63.9	264.1		264.1
August - Août	114.7			145.1	57.3	66.8	269.2		269.2
September - Septembre	132.8			142.6	56.6	68.1	267.2		267.2
October - Octobre	126.7			140.3	57.0	67.8	265.1		265.1
November - Novembre	132.9			140.6	65.3	68.5	274.4		274.4
December - Décembre	121.4			150.4	58.3	72.9	281.6		281.6
Total	1,471.1								
1977 - January - Janvier	112.9			149.5	59.8	79.4	288.7		288.7
February - Février	120.8			147.7	60.3	80.3	288.3		288.3
March - Mars	116.7			148.4	60.0	82.8	291.3		291.3
April - Avril	125.5			150.3	60.5	88.5	299.2		299.2
May - Mai	131.0			149.0	60.5	88.3	297.8		297.8
June (p) - Juin (p)	132.6			146.2	59.7	84.2	290.2		290.2
July (p) - Juillet (p)	108.5			143.6	60.2	77.2	281.1		281.1
August - Août									
September - Septembre									
October - Octobre									
November - Novembre									
December - Décembre									
Total									
1977 - Year-to-date - Total cumulatif	867.9								
1976 - Year-to-date - Total cumulatif	842.7								
Percent change - Variation en pourcentage									
Current month/prior month - Mois courant/mois précédent	18.2			-1.8	+ 0.8	- 8.3	- 3.1		3.1
Current month - 1977/1976 - Mois courant	+ 4.6			0.4	+ 7.3	+ 20.8	+ 6.4		+ 6.4
Year-to-date - 1977/1976 - Total cumulatif	+ 3.0								
Adjusted for seasonal variation - Chiffres désaisonnalisés(2)									
M.C.D. - M.D.C.	3			2		2	2		2
1976 - January - Janvier	122.5			137.4	52.4	62.2	252.0		252.0
February - Février	121.6			137.9	54.4	62.1	254.4		254.4
March - Mars	122.3			145.3	53.8	63.4	262.5		262.5
April - Avril	121.2			142.2	54.5	64.4	261.1		261.1
May - Mai	121.6			141.5	54.8	64.5	260.8		260.8
June - Juin	123.8			142.9	56.1	67.7	266.7		266.7
July - Juillet	122.0			143.4	56.0	66.8	266.2		266.2
August - Août	121.2			144.6	57.2	69.6	271.4		271.4
September - Septembre	122.0			143.6	56.5	70.8	270.9		270.9
October - Octobre	122.5			142.4	56.9	71.7	271.0		271.0
November - Novembre	121.9			142.3	65.2	72.3	279.8		279.8
December - Décembre	124.4			146.3	58.2	74.5	279.0		279.0
1977 - January - Janvier	126.3			150.8	59.8	79.7	290.3		290.3
February - Février	124.0			149.4	60.3	77.2	286.9		286.9
March - Mars	124.8			148.5	60.0	77.2	285.7		285.7
April - Avril	128.6			150.7	60.5	83.7	294.9		294.9
May - Mai	128.3			148.0	60.5	83.6	292.1		292.1
June (p) - Juin (p)	123.7			144.3	59.7	81.7	285.7		285.7
July (p) - Juillet (p)	132.3			141.0	60.2	81.0	284.2		284.2
August - Août									
September - Septembre									
October - Octobre									
November - Novembre									
December - Décembre									
Percent change - Variation en pourcentage									
Current month/prior month - Mois courant/mois précédent	+ 7.0			- 0.9	+ 0.8	- 0.9	- 0.5		0.5

TABLE 3. Estimated Value of Shipments, Orders and Inventory in Manufacturing Industries grouped according to the Standard Industrial Classification - Continued

TABLEAU 3. Valeur estimative des livraisons, commandes et stocks des industries manufacturières groupées d'après la classification type des industries - suite

Group 10 - Paper and Allied Industries

Groupe 10 - Industrie du papier et activités annexes

Date	Shipments Livraisons	New orders received during month(1) Nouvelles commandes reçues au cours du mois(1)	Unfilled orders at end of month(1) Commandes en carnet à la fin du mois(1)	All inventory held at end of month Ensemble des stocks détenus à la fin du mois			Inventory held but not owned Stocks détenus mais non possédés	Total inventory owned Total des stocks possédés	
				Raw materials Matières premières	Goods in process Produits en cours	Finished products Produits finis			
				Total					
millions of dollars - en millions de dollars									
Unadjusted for seasonal variation - Chiffres non-désaisonnalisés									
1974 - Average - Moyenne	639.7			539.2	56.0	205.1	800.3	-	800.3
1975 - Average - Moyenne	594.6			739.3	62.6	305.8	1,107.8	-	1,107.8
1976 - Average - Moyenne	680.2			781.2	64.8	335.4	1,181.5	-	1,181.5
1976 - January - Janvier	507.8			786.5	61.0	275.3	1,122.8	-	1,122.8
February - Février	555.8			774.0	61.6	294.4	1,130.0	-	1,130.0
March - Mars	708.8			754.3	66.2	320.4	1,140.9	-	1,140.9
April - Avril	713.0			748.1	64.7	321.2	1,133.9	-	1,133.9
May - Mai	719.1			694.5	65.2	334.9	1,094.6	-	1,094.6
June - Juin	742.7			732.6	66.0	347.8	1,146.4	-	1,146.4
July - Juillet	663.5			749.5	67.0	359.5	1,175.8	-	1,175.8
August - Août	727.0			786.3	68.9	355.1	1,210.2	-	1,210.2
September - Septembre	711.6			822.9	67.3	347.5	1,237.7	-	1,237.7
October - Octobre	701.1			825.2	65.6	353.0	1,243.8	-	1,243.8
November - Novembre	731.8			823.0	64.0	354.8	1,241.9	-	1,241.9
December - Décembre	680.5			878.3	60.6	361.3	1,300.2	-	1,300.2
Total	8,162.7								
1977 - January - Janvier	672.1			808.9	65.2	390.4	1,264.5	-	1,264.5
February - Février	699.3			815.2	67.9	406.5	1,289.6	-	1,289.6
March - Mars	772.2			802.1	67.7	425.7	1,295.4	-	1,295.4
April - Avril	737.3			751.9	66.4	422.8	1,241.1	-	1,241.1
May - Mai	750.9			719.6	67.8	433.2	1,220.3	-	1,220.3
June(r) - Juin(r)	788.7			739.4	66.4	438.4	1,274.1	-	1,274.1
July(p) - Juillet(p)	682.2			796.5	67.2	430.7	1,301.0	-	1,301.0
August - Août									
September - Septembre									
October - Octobre									
November - Novembre									
December - Décembre									
Total									
1977 - Year-to-date - Total cumulatif	5,103.9								
1976 - Year-to-date - Total cumulatif	4,610.7								
Per cent change - Variation en pourcentage									
Current month/prior month - Mois courant/mois précédent	- 12.9			+ 4.9	+ 1.6	- 2.6	+ 2.1	-	+ 2.1
Current month - 1977/1976 - Mois courant	+ 3.3			+ 6.3	+ 0.7	+ 21.5	+ 10.6	-	+ 10.6
Year-to-date - 1977/1976 - Total cumulatif	+ 10.7								
Adjusted for seasonal variation - Chiffres désaisonnalisés									
M.C.D. - M.D.C.	3			2	3	2	1		1
1976 - January - Janvier	527.6			747.7	61.4	288.7	1,097.8	-	1,097.8
February - Février	572.3			755.2	62.6	296.4	1,114.2	-	1,114.2
March - Mars	686.8			755.7	65.2	297.8	1,118.7	-	1,118.7
April - Avril	683.8			816.6	65.1	302.7	1,184.4	-	1,184.4
May - Mai	691.3			769.5	63.8	308.2	1,141.5	-	1,141.5
June - Juin	686.7			789.4	64.7	321.8	1,175.9	-	1,175.9
July - Juillet	689.8			759.3	65.3	343.9	1,168.5	-	1,168.5
August - Août	731.6			790.8	66.2	353.6	1,210.6	-	1,210.6
September - Septembre	715.2			798.1	66.1	361.6	1,225.8	-	1,225.8
October - Octobre	717.6			792.6	66.6	378.9	1,238.1	-	1,238.1
November - Novembre	709.6			793.0	66.4	388.5	1,247.9	-	1,247.9
December - Décembre	723.9			810.8	64.2	406.6	1,281.6	-	1,281.6
1977 - January - Janvier	716.7			768.1	65.7	409.6	1,243.4	-	1,243.4
February - Février	734.6			794.4	68.9	409.2	1,272.5	-	1,272.5
March - Mars	735.5			802.4	66.6	395.0	1,264.0	-	1,264.0
April - Avril	719.5			820.0	67.0	397.9	1,284.9	-	1,284.9
May - Mai	711.6			796.2	66.0	398.2	1,260.4	-	1,260.4
June(r) - Juin(r)	723.8			818.1	65.2	414.1	1,297.4	-	1,297.4
July(p) - Juillet(p)	731.3			807.0	65.9	417.2	1,290.1	-	1,290.1
August - Août									
September - Septembre									
October - Octobre									
November - Novembre									
December - Décembre									
Per cent change - Variation en pourcentage									
Current month/prior month - Mois courant/mois précédent	+ 1.3			- 1.4	+ 1.1	+ 2.7	- 3.6	-	- 3.6

TABLE 3. Estimated Value of Shipments, Orders and Inventory in Manufacturing Industries grouped according to the Standard Industrial Classification - Continued

TABLEAU 3. Valeur estimative des livraisons, commandes et stocks des industries manufacturières groupées d'après la classification type des industries - suite

Group 11 - Printing, Publishing and Allied Industries

Groupe 11 - Imprimerie, édition et activités annexes

Date	Shipments Livraisons	New orders received during month(1) Nouvelles commandes reçues au cours du mois(1)	Unfilled orders at end of month(1) Commandes en carnet à la fin du mois(1)	All inventory held at end of month Ensemble des stocks détenus à la fin du mois			Inventory held but not owned Stocks détenus mais non possédés	Total inventory owned Total des stocks possédés	
				Raw materials Matières premières	Goods in process Produits en cours	Finished products Produits finis			Total
millions of dollars - en millions de dollars									
Unadjusted for seasonal variation - Chiffres non-saisonnalisés									
1974 - Average - Moyenne	212.5			119.3	45.5	43.1	208.1	208.1	
1975 - Average - Moyenne	241.4			147.0	49.8	62.0	258.9	258.9	
1976 - Average - Moyenne	266.2			133.8	49.7	61.4	245.0	245.0	
1976 - January - Janvier	238.9			140.5	46.2	60.4	247.1	247.1	
February - Février	238.0			133.8	45.8	61.4	241.0	241.0	
March - Mars	274.5			132.8	46.3	61.8	240.9	240.9	
April - Avril	268.5			133.6	48.0	62.2	243.8	243.8	
May - Mai	265.2			132.2	48.7	61.4	242.3	242.3	
June - Juin	278.4			131.9	49.9	62.9	244.7	244.7	
July - Juillet	239.4			137.4	53.0	64.8	255.2	255.2	
August - Août	251.3			137.0	51.6	64.2	252.7	252.7	
September - Septembre	280.2			137.3	57.0	61.7	256.0	256.0	
October - Octobre	287.5			131.4	53.9	58.3	243.6	243.6	
November - Novembre	302.1			128.0	50.2	57.8	236.1	236.1	
December - Décembre	271.6			129.8	46.7	60.5	237.0	237.0	
Total	3,195.4								
1977 - January - Janvier	253.6			127.7	41.3	59.1	228.1	228.1	
February - Février	263.0			126.5	47.4	58.8	232.7	232.7	
March - Mars	299.7			132.7	51.4	59.9	244.0	244.0	
April - Avril	290.1			129.5	50.3	59.3	239.1	239.1	
May - Mai	287.8			126.0	51.8	60.2	238.0	238.0	
June(r) - Juin(r)	300.5			127.2	52.5	61.3	241.0	241.0	
July(p) - Juillet(p)	252.8			133.1	55.8	62.1	250.9	250.9	
August - Août									
September - Septembre									
October - Octobre									
November - Novembre									
December - Décembre									
Total									
1977 - Year-to-date - Total cumulé	1,947.5								
1976 - Year-to-date - Total cumulé	1,802.9								
Per cent change - Variation en pourcentage									
Current month/prior month - Mois courant/mois précédent	- 15.9			+ 4.6	+ 6.2	+ 1.3	+ 4.1	+ 4.1	
Current month - 1977/1976 - Mois courant	+ 5.6			- 3.1	+ 5.3	- 4.2	- 1.7	- 1.7	
Year-to-date - 1977/1976 - Total cumulé	+ 8.0								
Adjusted for seasonal variation - Chiffres désaisonnalisés									
M.C.D. - M.D.C.	4			1	2	2	1	1	
1976 - January - Janvier	257.9			148.8	48.3	63.5	257.6	257.6	
February - Février	255.3			138.0	46.6	62.3	246.9	246.9	
March - Mars	260.2			137.6	46.9	62.5	247.0	247.0	
April - Avril	258.4			137.0	48.2	62.2	247.4	247.4	
May - Mai	259.8			132.8	47.6	61.1	241.5	241.5	
June - Juin	267.0			130.7	48.3	60.8	239.8	239.8	
July - Juillet	266.7			131.4	49.1	61.6	242.1	242.1	
August - Août	266.8			130.8	49.9	62.1	242.8	242.8	
September - Septembre	266.9			131.3	54.7	60.7	246.7	246.7	
October - Octobre	269.5			130.1	54.1	59.6	243.8	243.8	
November - Novembre	277.5			129.0	51.6	60.7	241.3	241.3	
December - Décembre	281.0			131.7	51.3	59.7	242.7	242.7	
1977 - January - Janvier	277.5			132.6	43.2	62.2	238.0	238.0	
February - Février	289.0			130.6	48.4	59.8	238.8	238.8	
March - Mars	282.0			137.7	52.2	60.6	250.5	250.5	
April - Avril	281.7			133.0	50.7	59.3	243.0	243.0	
May - Mai	278.6			126.8	50.7	60.0	237.5	237.5	
June(r) - Juin(r)	289.6			126.2	50.8	59.4	236.4	236.4	
July(p) - Juillet(p)	285.5			127.2	51.7	59.1	238.0	238.0	
August - Août									
September - Septembre									
October - Octobre									
November - Novembre									
December - Décembre									
Per cent change - Variation en pourcentage									
Current month/prior month - Mois courant/mois précédent	- 1.4			+ 0.8	+ 1.8	- 0.5	+ 0.7	+ 0.7	

TABLE 3. Estimated Value of Shipments, Orders and Inventory in Manufacturing Industries grouped according to the Standard Industrial Classification - Continued
 TABLEAU 3. Valeur estimative des livraisons, commandes et stocks des industries manufacturières groupées d'après la classification type des industries - suite

Group 12 - Primary Metal Industries
 Groupe 12 - Première transformation des métaux

Date	Shipments		New orders received during month	Unfilled orders at end of month	All inventory held at end of month			Inventory held but not owned(3)	Total inventory owned(3)
	Livraisons	Nouvelles commandes reçues au cours du mois	Commandes en carnet à la fin du mois	Ensemble des stocks détenus à la fin du mois	Raw materials	Goods in process	Finished products	Stocks détenus mais non possédés (3)	Total des stocks possédés (3)
					Matières premières	Produits en cours	Produits finis		
millions of dollars - en millions de dollars									
Unadjusted for seasonal variation - Chiffres non-désaisonnalisés									
1974 - Average - Moyenne	544.6	568.8	856.2	619.2	203.1	243.2	1,065.7		
1975 - Average - Moyenne	556.8	549.3	895.9	908.9	282.1	366.9	1,558.0		
1976 - Average - Moyenne	610.7	598.5	876.0	931.9	344.7	462.9	1,739.6		
1976 - January - Janvier	542.0	488.5	847.3	897.2	335.7	430.3	1,663.2		
February - Février	567.9	583.3	862.7	898.3	335.4	449.9	1,683.6		
March - Mars	659.6	740.6	943.6	857.3	332.9	466.0	1,656.2		
April - Avril	654.8	749.6	1,038.4	856.5	327.9	478.4	1,662.8		
May - Mai	684.9	617.8	971.3	878.8	333.0	477.5	1,689.3		
June - Juin	660.0	619.5	930.8	1,004.5	329.1	460.2	1,793.9		
July - Juillet	546.0	540.3	925.1	940.8	340.8	461.5	1,743.0		
August - Août	593.1	571.1	903.1	929.0	347.0	448.6	1,724.7		
September - Septembre	640.7	534.1	796.5	947.0	350.4	457.6	1,755.0		
October - Octobre	573.7	555.4	778.2	986.3	354.0	472.8	1,813.1		
November - Novembre	628.2	611.2	761.3	993.2	365.6	460.1	1,818.9		
December - Décembre	578.2	571.5	754.6	994.8	385.4	492.0	1,872.2		
Total	7,329.2								
1977 - January - Janvier	609.5	737.3	882.4	978.4	404.3	519.4	1,902.1		
February - Février	609.8	575.4	848.0	847.7	411.7	556.2	1,815.6		
March - Mars	762.9	761.1	846.3	872.1	406.5	582.9	1,861.4		
April - Avril	647.4	714.9	913.9	818.7	403.9	597.1	1,819.7		
May - Mai	689.4	678.9	903.3	851.5	403.8	590.3	1,865.3		
June(r) - Juin(r)	783.2	820.0	940.1	884.3	390.7	559.8	1,734.2		
July(p) - Juillet(p)	628.2	594.5	906.3	926.6	403.0	577.8	1,907.5		
August - Août									
September - Septembre									
October - Octobre									
November - Novembre									
December - Décembre									
Total									
1977 - Year-to-date - Total cumulatif	4,730.4								
1976 - Year-to-date - Total cumulatif	4,315.3								
Per cent change - Variation en pourcentage									
Current month/prior month - Mois courant/mois précédent	- 19.8	27.5	- 3.6	+ 4.8	+ 3.1	+ 3.2	+ 4.0		
Current month - 1977/1976 - Mois courant	+ 15.1	+ 10.0	- 2.0	- 1.5	+ 18.3	+ 25.2	+ 9.4		
Year-to-date - 1977/1976 - Total cumulatif	+ 9.6								
Adjusted for seasonal variation - Chiffres désaisonnalisés									
M.C.D. - M.D.C.	3	6	3	2	2	2	1		
1976 - January - Janvier	543.3	470.4	820.6	901.2	322.5	431.8	1,655.5		
February - Février	586.7	597.2	831.1	937.7	341.9	436.3	1,715.9		
March - Mars	608.8	686.3	908.6	924.2	330.7	446.7	1,701.6		
April - Avril	635.4	763.7	1,036.9	899.9	329.1	446.8	1,675.8		
May - Mai	645.9	533.5	924.5	907.1	338.1	452.8	1,698.0		
June - Juin	620.6	637.0	940.9	980.3	335.8	458.8	1,774.9		
July - Juillet	589.0	584.9	936.8	913.9	345.7	471.0	1,730.6		
August - Août	670.8	654.2	920.2	910.1	340.5	466.0	1,716.6		
September - Septembre	617.8	549.5	851.9	930.4	343.6	480.2	1,754.2		
October - Octobre	576.4	540.4	815.9	958.2	357.5	486.2	1,801.9		
November - Novembre	606.6	564.1	773.4	970.1	370.6	483.8	1,824.5		
December - Décembre	606.6	578.8	745.6	947.9	382.5	501.5	1,831.9		
1977 - January - Janvier	625.0	734.5	855.1	983.5	388.3	521.7	1,893.5		
February - Février	639.7	600.9	816.3	885.2	420.1	539.2	1,844.5		
March - Mars	694.5	693.7	815.5	939.7	403.6	558.9	1,902.2		
April - Avril	642.3	740.1	913.3	859.5	405.6	556.9	1,822.0		
May - Mai	646.2	594.8	861.9	878.1	410.2	559.1	1,847.4		
June(r) - Juin(r)	726.0	815.9	951.8	861.8	398.3	558.2	1,818.3		
July(p) - Juillet(p)	704.3	672.5	920.0	900.1	408.7	590.0	1,898.8		
August - Août									
September - Septembre									
October - Octobre									
November - Novembre									
December - Décembre									
Per cent change - Variation en pourcentage									
Current month/prior month - Mois courant/mois précédent	- 3.0	- 17.6	- 3.3	+ 4.3	+ 3.0	+ 5.7	+ 4.6		

See footnote(s) on page 63. - Voir note(s) à la page 63.

TABLE 3. Estimated Value of Shipments, Orders and Inventory in Manufacturing Industries grouped according to the Standard Industrial Classification - Continued

TABLEAU 3. Valeur estimative des livraisons, commandes et stocks des industries manufacturières groupées d'après la classification type des industries - suite

Group 13 - Metal Fabricating Industries (except Machinery and Transportation Equipment Industries)

Groupe 13 - Fabrication de produits en métal (sauf machines et équipement de transport)

Date	Shipments Livraisons	New orders received during month Nouvelles commandes reçues au cours du mois	Unfilled orders at end of month Commandes en carnet à la fin du mois	All inventory held at end of month Ensemble des stocks détenus à la fin du mois			Inventory held but not owned Stocks détenus mais non possédés	Total inventory owned Total des stocks possédés	
				Raw materials Goods in process Finished products Matières premières Produits en cours Produits finis					
				Total					
millions of dollars - en millions de dollars									
Unadjusted for seasonal variation - Chiffres non-désaisonnalisés									
1974 - Average - Moyenne	486.1	545.1	1,566.4	595.7	424.7	236.8	1,257.3	156.4	1,100.8
1975 - Average - Moyenne	518.0	517.8	1,826.7	701.4	503.2	308.2	1,512.9	192.8	1,320.1
1976 - Average - Moyenne	564.9	559.3	1,838.7	688.1	566.5	330.0	1,584.7	221.4	1,363.2
1976 - January - Janvier	477.7	513.5	1,857.0	676.7	506.6	324.0	1,507.3	189.6	1,317.6
February - Février	510.1	507.7	1,854.6	688.7	523.8	331.2	1,543.8	197.7	1,346.1
March - Mars	589.1	604.0	1,869.5	704.2	539.8	329.9	1,574.0	207.9	1,366.1
April - Avril	575.9	572.8	1,866.3	688.3	556.9	326.3	1,571.6	215.4	1,356.2
May - Mai	565.5	608.7	1,909.5	681.8	581.3	328.0	1,591.2	229.4	1,361.8
June - Juin	629.8	621.9	1,901.9	682.3	564.4	330.3	1,577.1	220.4	1,356.7
July - Juillet	524.1	493.7	1,871.5	687.5	573.0	325.8	1,586.2	226.7	1,359.5
August - Août	557.8	536.7	1,850.7	687.5	584.8	323.2	1,595.5	234.8	1,360.7
September - Septembre	614.7	571.6	1,807.6	687.3	592.0	336.0	1,615.3	241.0	1,374.3
October - Octobre	583.3	547.6	1,771.9	692.9	596.8	333.6	1,623.3	246.1	1,377.2
November - Novembre	591.9	570.0	1,750.0	687.9	600.4	334.4	1,622.7	238.9	1,383.8
December - Décembre	560.3	564.6	1,754.3	692.9	578.7	337.2	1,608.8	209.6	1,399.2
Total	6,779.6								
1977 - January - Janvier	521.4	372.9	1,605.8	694.4	554.9	348.7	1,598.0	212.6	1,385.5
February - Février	544.0	534.7	1,596.5	687.5	561.1	354.9	1,603.5	225.4	1,378.1
March - Mars	627.7	628.1	1,597.0	716.8	535.6	360.3	1,612.7	198.9	1,413.8
April - Avril	568.7	491.6	1,519.8	729.0	506.5	357.4	1,592.9	218.2	1,374.7
May - Mai	617.6	580.5	1,482.7	713.9	555.4	354.8	1,624.1	191.9	1,432.2
June (r) - Juin(r)	664.4	632.7	1,451.0	695.1	552.3	348.5	1,595.8	172.5	1,423.3
July (pt) - Juillet(pt)	586.4	581.3	1,445.9	708.2	541.7	327.1	1,579.0	168.2	1,410.8
August - Août									
September - Septembre									
October - Octobre									
November - Novembre									
December - Décembre									
Total									
1977 - Year-to-date - Total cumulé	4,130.1								
1976 - Year-to-date - Total cumulé	3,871.9								
Per cent change - Variation en pourcentage									
Current month/prior month - Mois courant/mois précédent	41.7	+ 8.1	- 0.4	+ 1.9	- 1.5	- 6.1	- 1.1	- 2.5	0.9
Current month - 1977/1976 - Mois courant	+ 11.9	+ 17.7	- 22.7	+ 3.0	- 5.1	+ 0.4	- 0.5	- 25.8	+ 3.8
Year-to-date - 1977/1976 - Total cumulé	+ 6.7								
Adjusted for seasonal variation - Chiffres désaisonnalisés									
M.C.D. - M.D.C.	3	4	1	1	2	2	1	3	1
1976 - January - Janvier	530.6	552.3	1,868.1	669.1	529.5	320.2	1,518.8	208.6	1,310.2
February - Février	541.5	549.6	1,876.2	677.6	533.5	322.5	1,533.6	208.2	1,325.4
March - Mars	549.7	553.7	1,880.2	683.4	545.5	324.8	1,553.7	213.4	1,340.3
April - Avril	576.9	592.1	1,898.4	678.1	548.8	323.7	1,550.6	212.4	1,338.2
May - Mai	563.1	578.4	1,910.7	682.3	564.5	324.5	1,571.3	221.9	1,349.4
June - Juin	574.4	534.2	1,870.5	676.0	554.9	332.1	1,563.0	217.4	1,345.6
July - Juillet	537.0	489.1	1,822.6	683.0	565.2	337.9	1,586.1	218.4	1,367.7
August - Août	574.6	551.8	1,799.8	690.5	575.5	336.0	1,602.0	222.3	1,379.7
September - Septembre	571.3	563.0	1,791.5	695.5	591.9	337.9	1,625.3	235.1	1,390.2
October - Octobre	578.9	568.9	1,781.5	707.2	591.6	336.2	1,635.0	229.8	1,405.2
November - Novembre	577.6	588.3	1,792.2	716.2	589.4	334.2	1,639.8	230.8	1,409.0
December - Décembre	580.2	564.9	1,776.9	703.0	607.9	330.7	1,641.6	237.7	1,403.9
1977 - January - Janvier	591.8	428.8	1,614.0	686.3	579.1	344.7	1,610.1	233.5	1,376.6
February - Février	584.7	585.3	1,614.6	675.7	570.2	345.5	1,591.4	236.7	1,354.7
March - Mars	582.4	574.2	1,606.4	694.6	541.0	354.8	1,590.4	204.1	1,386.3
April - Avril	580.7	519.1	1,544.8	718.3	498.8	355.0	1,572.1	215.0	1,357.1
May - Mai	605.8	545.6	1,484.6	714.6	539.5	351.4	1,605.5	185.7	1,419.8
June (r) - Juin(r)	604.7	547.8	1,427.7	689.6	543.0	350.6	1,583.2	170.5	1,412.7
July (pt) - Juillet(pt)	618.9	599.6	1,408.4	703.9	536.9	339.3	1,580.1	162.4	1,417.7
August - Août									
September - Septembre									
October - Octobre									
November - Novembre									
December - Décembre									
Per cent change - Variation en pourcentage									
Current month/prior month - Mois courant/mois précédent	+ 2.3	+ 9.5	1.4	+ 2.1	- 1.1	3.2	- 0.2	- 4.8	+ 0.4

TABLE 3. Estimated Value of Shipments, Orders and Inventory in Manufacturing Industries grouped according to the Standard Industrial Classification - Continued

TABLEAU 3. Valeur estimative des livraisons, commandes et stocks des industries manufacturières groupées d'après la classification type des industries - suite

Group 14 - Machinery Industries (Except Electrical Machinery)

Groupe 14 - Fabrication de machines (sauf électriques)

Date	Shipments Livraisons	New orders received during month Nouvelles commandes reçues au cours du mois	Unfilled orders at end of month Commandes en carnet à la fin du mois	All inventory held at end of month Ensemble des stocks détenus à la fin du mois				Inventory held but not owned Stocks détenus mais non possédés	Total inventory owned Total des stocks possédés
				Raw materials Matières premières	Goods in process Produits en cours	Finished products Produits finis	Total		
millions of dollars - en millions de dollars									
Unadjusted for seasonal variation - Chiffres non-désaisonnalisés									
1974 - Average - Moyenne	261.4	308.6	1,466.0	390.7	358.7	179.3	928.8	92.7	836.1
1975 - Average - Moyenne	310.7	313.1	1,804.7	523.2	445.1	245.2	1,213.6	122.9	1,090.6
1976 - Average - Moyenne	324.3	320.9	1,786.1	470.8	491.0	255.3	1,217.2	154.3	1,062.9
1976 - January - Janvier	299.2	366.2	1,873.6	488.0	489.7	272.2	1,250.0	160.3	1,089.7
February - Février	323.5	318.8	1,868.9	484.6	494.9	273.6	1,253.1	157.9	1,095.3
March - Mars	365.1	318.6	1,822.4	485.7	496.1	269.3	1,251.0	162.4	1,088.7
April - Avril	357.7	288.1	1,752.8	468.0	462.7	265.8	1,196.5	139.7	1,056.8
May - Mai	342.5	285.2	1,695.4	465.2	459.2	253.6	1,178.0	139.0	1,039.1
June - Juin	368.5	349.5	1,676.5	445.0	454.8	247.7	1,147.5	140.4	1,007.1
July - Juillet	292.8	282.4	1,666.1	450.5	455.3	244.9	1,150.7	148.1	1,002.5
August - Août	263.4	429.4	1,832.1	457.7	464.7	231.6	1,154.0	150.5	1,003.5
September - Septembre	309.7	272.0	1,794.4	469.3	487.8	236.2	1,193.4	159.9	1,033.5
October - Octobre	311.8	347.0	1,829.6	489.4	518.8	239.4	1,274.6	163.3	1,084.3
November - Novembre	319.4	345.5	1,855.7	474.7	541.3	261.1	1,277.1	160.4	1,116.7
December - Décembre	338.6	248.6	1,765.7	472.7	567.3	268.3	1,308.4	170.6	1,137.8
Total	3,892.2								
1977 - January - Janvier	287.0	271.6	1,750.2	461.6	575.2	265.1	1,301.8	175.6	1,126.3
February - Février	331.3	278.6	1,697.6	453.4	590.9	259.4	1,303.8	190.6	1,113.1
March - Mars	414.2	366.1	1,649.5	467.9	559.0	252.7	1,279.7	161.5	1,118.2
April - Avril	364.4	521.2	1,806.3	477.4	553.2	251.2	1,281.9	161.7	1,120.2
May - Mai	356.0	375.9	1,826.2	474.3	560.2	260.5	1,294.9	182.1	1,112.8
June(r) - Juin(r)	388.4	267.5	1,705.4	454.2	572.3	259.1	1,285.6	197.3	1,090.9
July(p) - Juillet(p)	275.4	473.4	1,843.4	444.6	573.7	258.7	1,277.0	196.1	1,083.8
August - Août									
September - Septembre									
October - Octobre									
November - Novembre									
December - Décembre									
Total									
1977 - Year-to-date - Total cumulatif	2,417.0								
1976 - Year-to-date - Total cumulatif	2,349.3								
Per cent change - Variation en pourcentage									
Current month/prior month - Mois courant/mois précédent	-29.1	+54.6	+8.1	-2.1	-0.1	-0.2	-0.8	-0.7	-0.9
Current month - 1977/1976 - Mois courant	-5.9	+46.4	+10.6	-1.3	+26.0	+5.6	+11.0	+32.5	+7.8
Year-to-date - 1977/1976 - Total cumulatif	+2.9								
Adjusted for seasonal variation - Chiffres désaisonnalisés									
M.C.D. - M.D.C.	4	6	1	1	2	2	1	2	1
1976 - January - Janvier	322.0	347.3	1,799.8	482.2	476.4	263.5	1,222.1	154.9	1,067.2
February - Février	316.6	335.3	1,818.5	476.8	474.3	260.5	1,211.6	148.2	1,063.4
March - Mars	320.1	328.1	1,826.5	477.1	470.7	254.2	1,202.0	146.9	1,055.1
April - Avril	316.7	286.5	1,796.3	466.5	470.0	256.4	1,192.9	150.3	1,042.6
May - Mai	323.0	280.5	1,753.8	466.0	462.7	251.3	1,180.0	146.8	1,033.2
June - Juin	331.7	323.2	1,745.3	454.2	469.6	250.4	1,174.2	149.8	1,024.4
July - Juillet	318.7	276.0	1,702.6	458.8	476.5	255.4	1,190.7	152.4	1,038.3
August - Août	325.9	460.7	1,837.4	459.3	480.5	245.7	1,185.5	152.6	1,032.9
September - Septembre	326.8	291.2	1,801.8	472.8	494.3	251.1	1,218.2	162.4	1,055.8
October - Octobre	330.9	342.8	1,813.7	489.9	521.1	247.6	1,288.6	165.3	1,093.3
November - Novembre	318.1	302.9	1,798.5	475.6	537.2	264.1	1,276.9	159.1	1,117.8
December - Décembre	330.5	268.4	1,736.4	471.0	557.9	262.0	1,290.9	162.7	1,128.2
1977 - January - Janvier	315.6	258.5	1,679.4	456.0	558.2	256.4	1,270.6	169.5	1,101.1
February - Février	332.5	304.3	1,651.2	446.2	565.4	247.0	1,258.6	178.4	1,080.2
March - Mars	359.2	362.2	1,654.2	459.7	530.1	238.4	1,228.2	145.7	1,082.5
April - Avril	327.7	526.3	1,852.8	476.0	562.6	242.4	1,281.0	174.2	1,106.8
May - Mai	327.6	365.9	1,891.1	475.6	565.0	258.2	1,298.8	193.3	1,105.5
June(r) - Juin(r)	353.7	239.3	1,777.0	463.3	593.7	262.1	1,319.1	211.5	1,107.6
July(p) - Juillet(p)	303.9	410.6	1,883.7	453.0	600.6	269.8	1,323.4	201.9	1,121.5
August - Août									
September - Septembre									
October - Octobre									
November - Novembre									
December - Décembre									
Per cent change - Variation en pourcentage									
Current month/prior month - Mois courant/mois précédent	-14.1	+11.0	+5.0	-2.2	+12.0	+2.9	+0.3	-4.3	+1.5

TABLE 3. Estimated Value of Shipments, Orders and Inventory in Manufacturing Industries grouped according to the Standard Industrial Classification - Continued

TABLEAU 3. Valeur estimative des livraisons, commandes et stocks des industries manufacturières groupées d'après la classification type des industries - suite

Group 15 - Transportation Equipment Industries

Groupe 15 - Fabrication d'équipement de transport

Date	Shipments Livraisons	New orders received during month Nouvelles commandes reçues au cours du mois	Unfilled orders at end of month Commandes en carnet à la fin du mois	All inventory held at end of month Ensemble des stocks détenus à la fin du mois				Inventory held but not owned Stocks détenus mais non possédés	Total inventory owned Total des stocks possédés
				Raw materials Matières premières	Goods in process Produits en cours	Finished products Produits finis	Total		
millions of dollars - en millions de dollars									
Unadjusted for seasonal variation - Chiffres non-désaisonnalisés									
1974 - Average - Moyenne	847.8	919.8	2,342.8	517.4	759.0	244.6	1,521.0	209.9	1,311.1
1975 - Average - Moyenne	932.8	889.0	2,412.6	558.1	990.3	284.7	1,833.2	364.4	1,468.7
1976 - Average - Moyenne	1,070.6	1,031.9	1,920.2	545.6	1,084.4	339.9	1,970.0	414.0	1,555.9
1976 - January - Janvier	1,004.9	946.3	2,134.0	548.8	1,080.4	312.1	1,941.3	368.2	1,573.1
February - Février	1,032.1	1,021.1	2,123.0	557.3	1,082.9	334.0	1,974.1	410.9	1,563.3
March - Mars	1,241.6	1,125.1	2,006.5	557.1	1,116.9	337.1	2,011.0	379.5	1,631.5
April - Avril	1,200.3	1,181.3	1,987.5	554.4	1,106.0	360.0	2,020.4	392.8	1,627.5
May - Mai	1,166.3	1,104.9	1,926.1	545.3	1,075.4	357.9	1,978.5	411.2	1,567.3
June - Juin	1,224.3	1,197.8	1,899.6	528.6	1,037.1	343.3	1,909.0	417.7	1,491.2
July - Juillet	708.0	707.2	1,898.8	533.3	1,062.1	300.4	1,895.8	447.5	1,448.3
August - Août	949.1	978.4	1,928.1	547.0	1,049.0	335.1	1,931.2	413.6	1,517.6
September - Septembre	1,058.7	1,024.3	1,893.6	541.1	1,088.6	385.6	2,015.3	456.2	1,559.0
October - Octobre	1,003.6	896.7	1,786.8	556.8	1,124.8	335.5	2,017.0	445.7	1,571.3
November - Novembre	1,184.0	1,127.9	1,701.7	528.7	1,143.5	359.9	2,032.1	477.6	1,554.5
December - Décembre	1,075.0	1,072.1	1,727.9	549.9	1,046.2	318.4	1,914.6	347.8	1,566.8
Total	12,847.9								
1977 - January - Janvier	1,149.2	1,344.7	1,923.4	563.6	1,054.7	365.7	1,984.0	352.5	1,631.5
February - Février	1,124.8	1,537.6	2,336.2	555.6	1,078.0	431.0	2,064.6	305.3	1,759.3
March - Mars	1,495.3	1,724.1	2,565.1	548.5	1,113.7	396.3	2,058.5	326.9	1,731.6
April - Avril	1,321.6	1,376.1	2,619.6	545.6	1,105.0	396.5	2,047.0	311.2	1,735.8
May - Mai	1,363.8	1,354.0	2,609.7	536.9	1,074.6	386.7	1,998.2	314.8	1,683.4
June - Juin	1,455.7	1,720.1	2,874.1	532.2	1,047.5	399.6	1,979.4	334.8	1,644.5
July (p) - Juillet (p)	980.1	964.4	2,858.4	507.0	1,024.8	361.0	1,892.8	346.3	1,546.5
August - Août									
September - Septembre									
October - Octobre									
November - Novembre									
December - Décembre									
Total									
1977 - Year-to-date - Total cumulatif	8,890.5								
1976 - Year-to-date - Total cumulatif	7,577.5								
Per cent change - Variation en pourcentage									
Current month/prior month - Mois courant/mois précédent	- 32.7	43.9	- 0.5	- 4.7	- 2.2	- 9.7	- 4.4	+ 3.4	6.0
Current month - 1977/1976 - Mois courant	+ 38.4	+ 36.4	+ 50.5	- 4.9	- 3.5	+ 20.2	- 0.2	- 22.6	+ 6.8
Year-to-date - 1977/1976 - Total cumulatif	+ 17.3								
Adjusted for seasonal variation - Chiffres désaisonnalisés(2)									
M.C.D. - M.D.C.	4	6	2	2	2	3	2	2	
1976 - January - Janvier	1,026.9	991.3	2,097.1	541.3	1,096.3	302.5	1,900.1	368.1	1,532.0
February - Février	1,065.4	1,059.5	2,091.2	550.9	1,111.7	304.6	1,967.2	410.8	1,556.4
March - Mars	1,085.1	1,003.1	2,009.2	556.9	1,109.9	315.0	1,981.8	379.4	1,602.4
April - Avril	1,136.3	1,153.3	2,026.2	563.4	1,114.7	334.5	2,012.6	392.8	1,619.8
May - Mai	1,100.1	1,049.2	1,975.3	556.6	1,092.1	337.6	1,986.3	411.2	1,575.1
June - Juin	1,088.7	1,075.3	1,961.9	552.3	1,050.3	338.2	1,940.8	417.7	1,523.1
July - Juillet	935.1	901.6	1,928.4	549.7	1,013.9	332.9	1,986.5	447.4	1,539.1
August - Août	1,303.5	1,300.1	1,925.0	546.6	1,048.8	359.9	1,955.3	413.5	1,541.8
September - Septembre	1,011.3	935.8	1,849.5	532.4	1,056.4	406.6	1,995.4	456.2	1,539.2
October - Octobre	915.6	840.9	1,774.8	554.2	1,091.4	352.5	1,998.1	445.7	1,552.4
November - Novembre	1,068.5	1,027.9	1,734.2	519.9	1,088.6	364.6	1,973.1	477.6	1,495.5
December - Décembre	1,115.7	1,061.0	1,679.5	526.5	1,051.3	342.6	1,920.4	347.7	1,572.7
1977 - January - Janvier	1,200.2	1,410.7	1,990.0	555.6	1,070.9	354.3	1,980.8	352.5	1,628.3
February - Février	1,173.0	1,582.4	2,299.4	549.1	1,106.9	392.5	2,048.5	305.3	1,743.2
March - Mars	1,333.3	1,603.6	2,569.7	548.2	1,107.1	370.4	2,025.7	326.9	1,698.8
April - Avril	1,240.1	1,342.6	2,672.2	554.8	1,114.3	368.2	2,037.3	311.2	1,726.1
May - Mai	1,268.5	1,274.1	2,677.8	548.1	1,090.9	364.1	2,003.1	314.8	1,688.3
June - Juin	1,332.7	1,622.8	2,967.9	556.5	1,061.9	394.2	2,012.6	334.8	1,677.8
July (p) - Juillet (p)	1,299.0	1,236.5	2,905.4	522.9	1,063.7	400.5	1,987.1	346.3	1,640.8
August - Août									
September - Septembre									
October - Octobre									
November - Novembre									
December - Décembre									
Per cent change - Variation en pourcentage									
Current month/prior month - Mois courant/mois précédent	- 2.5	- 23.8	- 2.1	- 6.0	+ 0.2	+ 1.6	- 1.3	+ 3.4	- 2.2

TABLE 3. Estimated Value of Shipments, Orders and Inventory in Manufacturing Industries grouped according to the Standard Industrial Classification - Continued

TABLEAU 3. Valeur estimative des livraisons, commandes et stocks des industries manufacturières groupées d'après la classification type des industries - suite

Group 16 - Electrical Products Industries

Groupe 16 - Fabrication de produits électriques

Date	Shipments Livraisons	New orders received during month Nouvelles commandes reçues au cours du mois	Unfilled orders at end of month Commandes en carnet à la fin du mois	All inventory held at end of month Ensemble des stocks détenus à la fin du mois				Inventory held but not owned Stocks détenus mais non possédés	Total inventory owned Total des stocks possédés
				Raw materials Matières premières	Goods in process Produits en cours	Finished products Produits finis	Total		
millions of dollars - en millions de dollars									
Unadjusted for seasonal variation - Chiffres non-désaisonnalisés									
1974 - Average - Moyenne	362.0	414.5	1,863.1	378.6	438.4	335.8	1,152.9	71.6	1,081.2
1975 - Average - Moyenne	383.8	378.8	2,138.4	416.8	470.7	396.6	1,284.1	136.5	1,147.6
1976 - Average - Moyenne	417.2	388.3	1,821.8	405.4	494.8	390.1	1,290.4	174.2	1,116.2
1976 - January - Janvier	362.1	303.8	1,961.5	400.6	493.4	357.0	1,251.0	157.3	1,093.7
February - Février	402.9	390.4	1,949.1	395.7	496.8	373.4	1,265.8	159.2	1,106.7
March - Mars	471.6	413.4	1,890.9	404.0	497.1	397.9	1,299.0	150.4	1,148.6
April - Avril	404.5	449.8	1,936.3	409.7	506.7	414.0	1,330.3	149.9	1,180.4
May - Mai	413.5	368.3	1,891.0	412.7	500.4	418.9	1,332.0	171.3	1,160.7
June - Juin	454.9	388.3	1,824.4	410.2	502.5	412.3	1,325.0	161.6	1,163.4
July - Juillet	368.8	350.2	1,805.9	412.5	485.4	384.1	1,282.0	166.9	1,115.2
August - Août	388.0	380.7	1,798.6	412.3	490.1	372.4	1,274.8	157.8	1,117.0
September - Septembre	452.0	401.1	1,747.7	403.7	485.9	380.9	1,270.6	157.0	1,113.6
October - Octobre	425.7	355.2	1,677.2	399.2	497.9	377.6	1,274.7	218.0	1,056.7
November - Novembre	434.3	463.7	1,706.6	393.6	501.3	396.9	1,291.9	223.7	1,068.2
December - Décembre	429.2	395.4	1,672.7	411.6	481.2	395.9	1,288.6	218.1	1,070.5
Total	5,007.3								
1977 - January - Janvier	386.3	426.3	1,712.7	421.0	493.3	413.8	1,328.0	237.0	1,091.1
February - Février	397.5	431.9	1,747.1	421.6	501.7	427.3	1,350.7	234.6	1,116.0
March - Mars	440.0	464.1	1,771.1	439.1	508.1	451.9	1,399.0	249.2	1,149.8
April - Avril	423.2	427.8	1,775.8	439.5	514.3	459.9	1,413.7	251.3	1,162.1
May - Mai	411.8	386.2	1,750.2	432.1	518.8	464.1	1,414.9	252.4	1,162.5
June(j) - Juin(j)	461.8	447.4	1,733.9	431.2	512.2	469.7	1,413.0	252.2	1,160.8
July(j) - Juillet(j)	394.3	381.9	1,740.3	421.1	500.3	428.3	1,389.2	239.0	1,104.2
August - Août									
September - Septembre									
October - Octobre									
November - Novembre									
December - Décembre									
Total									
1977 - Year-to-date - Total cumulatif	2,912.0								
1976 - Year-to-date - Total cumulatif	2,878.1								
Per cent change - Variation en pourcentage									
Current month/prior month - Mois courant/mois précédent	- 15.2	- 32.1	- 5.0	- 2.3	- 0.4	- 8.7	- 3.7	+ 2.7	- 5.1
Current month - 1977/1976 - Mois courant	+ 6.2	- 13.2	8.7	+ 2.1	+ 5.1	+ 11.6	+ 6.1	+ 55.2	- 1.3
Year-to-date - 1977/1976 - Total cumulatif	+ 1.2								
Adjusted for seasonal variation - Chiffres désaisonnalisés(2)									
M.C.D. - M.D.C.	3	6	1	1	1	2	1		1
1976 - January - Janvier	405.2	340.9	1,972.4	398.4	501.0	368.5	1,267.9	157.2	1,110.7
February - Février	417.8	372.3	1,926.9	396.1	496.2	370.2	1,262.5	159.1	1,103.4
March - Mars	437.4	390.5	1,880.0	407.8	495.3	382.4	1,285.5	150.4	1,135.1
April - Avril	418.2	433.7	1,895.5	411.4	501.4	386.5	1,299.3	149.9	1,149.4
May - Mai	427.4	383.9	1,852.0	408.9	499.8	386.7	1,295.4	171.3	1,124.1
June - Juin	419.9	393.4	1,825.5	407.8	497.6	380.7	1,286.1	161.5	1,124.6
July - Juillet	407.5	419.2	1,837.2	406.1	492.4	384.8	1,283.3	166.8	1,116.5
August - Août	425.6	377.9	1,789.5	404.9	489.4	390.7	1,285.0	157.7	1,127.3
September - Septembre	410.4	412.2	1,791.3	403.0	486.0	398.4	1,287.4	156.9	1,130.5
October - Octobre	391.3	284.1	1,684.1	404.2	492.2	408.1	1,304.5	217.9	1,086.6
November - Novembre	413.8	445.6	1,715.9	406.4	495.9	420.4	1,322.7	223.6	1,099.1
December - Décembre	424.8	396.6	1,687.7	411.3	491.2	408.5	1,311.0	218.0	1,093.0
1977 - January - Janvier	431.0	465.0	1,721.8	418.5	501.0	427.0	1,346.5	237.0	1,109.5
February - Février	421.4	426.7	1,727.1	422.2	500.8	423.5	1,346.5	234.6	1,111.9
March - Mars	412.3	446.3	1,761.1	443.1	506.5	434.5	1,384.0	249.2	1,134.8
April - Avril	436.6	413.6	1,738.1	441.3	508.8	429.7	1,379.8	251.3	1,128.5
May - Mai	426.4	402.0	1,713.7	427.9	518.1	428.9	1,374.9	252.4	1,122.5
June(j) - Juin(j)	425.4	448.6	1,736.9	428.8	507.3	433.6	1,369.7	252.2	1,117.5
July(j) - Juillet(j)	435.4	376.9	1,678.4	414.8	517.8	430.2	1,362.8	259.0	1,103.8
August - Août									
September - Septembre									
October - Octobre									
November - Novembre									
December - Décembre									
Per cent change - Variation en pourcentage									
Current month/prior month - Mois courant/mois précédent	+ 2.4	- 16.0	- 3.4	- 3.3	+ 3.1	- 0.8	- 0.3	+ 2.7	- 1.2

TABLE 3. Estimated Value of Shipments, Orders and Inventory in Manufacturing Industries grouped according to the Standard Industrial Classification - Continued

TABLEAU 3. Valeur estimative des livraisons, commandes et stocks des industries manufacturières groupées d'après la classification type des industries - suite

Group 17 - Non-metallic Mineral Products Industries
 Groupe 17 - Fabrication de produits minéraux non métalliques

Date	Shipments Livraisons	New orders received during month(1) Nouvelles commandes reçues au cours du mois(1)	Unfilled orders at end of month(1) Commandes en carnet à la fin du mois(1)	All inventory held at end of month Ensemble des stocks détenus à la fin du mois			Inventory held but not owned Stocks détenus mais non possédés	Total inventory owned Total des stocks possédés	
				Raw materials Matières premières	Goods in process Produits en cours	Finished products Produits finis			Total
				millions of dollars - en millions de dollars					
Unadjusted for seasonal variation - Chiffres non-désaisonnalisés									
1974 - Average - Moyenne	190.2			145.0	35.9	129.4	310.4	-	310.4
1975 - Average - Moyenne	214.1			170.1	45.2	168.1	383.7	-	383.7
1976 - Average - Moyenne	242.9			178.0	51.9	192.7	422.8	-	422.8
1976 - January - Janvier	172.5			174.8	50.2	186.7	411.8		411.8
February - Février	186.5			174.3	54.8	197.7	426.8		426.8
March - Mars	213.5			173.4	60.8	208.5	442.7		442.7
April - Avril	247.2			174.5	61.4	212.5	448.3		448.3
May - Mai	263.7			176.1	59.0	212.1	447.2		447.2
June - Juin	296.8			179.5	56.0	198.8	434.3		434.3
July - Juillet	258.4			178.9	50.5	195.9	425.3		425.3
August - Août	274.9			181.9	51.7	187.3	420.9		420.9
September - Septembre	267.3			181.8	48.1	184.9	414.8		414.8
October - Octobre	266.3			182.1	45.7	177.7	405.6		405.6
November - Novembre	268.2			180.7	40.9	173.6	395.2		395.2
December - Décembre	200.3			178.8	44.5	177.4	400.7		400.7
Total	2,915.5								
1977 - January - Janvier	180.3			176.0	54.6	186.1	416.7		416.7
February - Février	188.4			180.5	63.9	206.9	451.4		451.4
March - Mars	223.2			178.0	70.0	217.6	465.5		465.5
April - Avril	243.8			182.7	73.2	226.2	482.2		482.2
May - Mai	291.8			180.5	66.7	223.8	471.1		471.1
June - Juin	314.3			177.9	60.3	219.7	457.9		457.9
July - Juillet	275.0			182.8	57.2	220.3	460.3		460.3
August - Août									
September - Septembre									
October - Octobre									
November - Novembre									
December - Décembre									
Total									
1977 - Year-to-date - Total cumulatif	1,716.7								
1976 - Year-to-date - Total cumulatif	1,638.5								
Per cent change - Variation en pourcentage									
Current month/prior month - Mois courant/mois précédent	+ 12.5			+ 2.8	- 5.1	+ 0.2	+ 0.5		+ 0.5
Current month - 1977/1976 - Mois courant	+ 6.4			+ 2.2	+ 13.3	+ 12.5	+ 8.2		+ 8.2
Year-to-date - 1977/1976 - Total cumulatif	+ 4.8								
Adjusted for seasonal variation - Chiffres désaisonnalisés									
M.C.D. - M.D.C.	3			2	2	2	1		1
1976 - January - Janvier	224.2			174.4	52.6	187.6	414.6		414.6
February - Février	234.7			175.0	51.7	190.6	417.3		417.3
March - Mars	239.7			176.8	52.7	190.9	420.4		420.4
April - Avril	256.2			179.1	51.9	192.1	423.1		423.1
May - Mai	249.4			180.1	50.6	192.9	423.6		423.6
June - Juin	249.5			183.1	50.6	187.7	421.4		421.4
July - Juillet	237.9			177.4	49.1	197.3	423.8		423.8
August - Août	245.2			178.4	53.8	197.0	429.2		429.2
September - Septembre	232.3			177.7	53.6	196.8	428.1		428.1
October - Octobre	239.1			180.0	53.9	195.3	429.2		429.2
November - Novembre	257.0			177.5	50.8	194.1	422.4		422.4
December - Décembre	235.9			177.4	52.9	192.3	422.6		422.6
1977 - January - Janvier	238.9			175.6	57.3	186.8	419.7		419.7
February - Février	241.6			181.1	60.2	199.6	440.9		440.9
March - Mars	250.2			181.5	60.6	199.2	441.3		441.3
April - Avril	258.7			187.5	61.8	204.5	453.8		453.8
May - Mai	270.1			184.6	57.1	203.6	445.1		445.1
June - Juin	264.1			181.3	54.7	207.4	443.4		443.4
July - Juillet	258.5			181.4	55.6	221.8	458.8		458.8
August - Août									
September - Septembre									
October - Octobre									
November - Novembre									
December - Décembre									
Per cent change - Variation en pourcentage									
Current month/prior month - Mois courant/mois précédent	- 2.1			+ 0.1	+ 1.6	+ 6.9	+ 3.5		+ 3.5

See footnotes(s) on page 63. - Voir note(s) à la page 63.

TABLE 3. Estimated Value of Shipments, Orders and Inventory in Manufacturing Industries grouped according to the Standard Industrial Classification - Continued

TABLE 3. Valeur estimative des livraisons, commandes et stocks des industries manufacturières groupées d'après la classification type des industries - suite

Group 18 - Petroleum and Coal Products Industries
Groupe 18 - Fabrication de produits du pétrole et du charbon

Date	Shipments Livraisons	New orders received during month(1) Nouvelles commandes reçues au cours du mois(1)	Unfilled orders at end of month(1) Commandes en carnet à la fin du mois(1)	All inventory held at end of month Ensemble des stocks détenus à la fin du mois			Inventory held but not owned Stocks détenus mais non possédés	Total inventory owned Total des stocks possédés	
				Raw materials Matières premières	Goods in process Produits en cours	Finished products Produits finis			Total
millions of dollars - en millions de dollars									
Unadjusted for seasonal variation - Chiffres non-désaisonnalisés									
1974 - Average - Moyenne	432.1			219.6	69.5	402.4	691.6	691.6	
1975 - Average - Moyenne	496.4			292.0	89.2	472.9	854.2	854.2	
1976 - Average - Moyenne	581.6			388.3	115.9	526.7	1,030.9	1,030.9	
1976 - January - Janvier	573.6			274.2	110.6	472.7	857.5	857.5	
February - Février	521.1			284.4	117.4	491.0	892.8	892.8	
March - Mars	559.2			314.9	114.5	493.8	923.2	923.2	
April - Avril	524.8			364.2	117.3	470.8	952.3	952.3	
May - Mai	561.9			357.5	111.1	477.6	946.3	946.3	
June - Juin	564.9			399.7	121.3	502.3	1,023.4	1,023.4	
July - Juillet	556.7			434.8	115.8	572.8	1,123.5	1,123.5	
August - Août	557.9			412.9	110.5	612.3	1,135.8	1,135.8	
September - Septembre	594.2			398.9	113.0	580.6	1,092.5	1,092.5	
October - Octobre	591.6			439.5	105.5	565.9	1,110.9	1,110.9	
November - Novembre	652.2			481.3	119.6	542.4	1,143.4	1,143.4	
December - Décembre	721.3			497.3	135.1	538.1	1,170.4	1,170.4	
Total	6,979.4								
1977 - January - Janvier	657.2			502.6	135.7	579.8	1,218.1	1,218.1	
February - Février	650.2			471.4	133.3	599.4	1,204.1	1,204.1	
March - Mars	676.0			548.6	138.8	635.0	1,322.4	1,322.4	
April - Avril	625.8			562.6	122.7	617.2	1,302.4	1,302.4	
May - Mai	673.0			516.0	128.5	618.5	1,263.0	1,263.0	
June(r) - Juin(r)	682.1			607.7	122.2	634.8	1,367.7	1,367.7	
July(p) - Juillet(p)	672.8			584.1	121.5	708.3	1,415.6	1,415.6	
August - Août									
September - Septembre									
October - Octobre									
November - Novembre									
December - Décembre									
Total									
1977 - Year-to-date - Total cumulatif	4,638.1								
1976 - Year-to-date - Total cumulatif	3,862.1								
Per cent change - Variation en pourcentage									
Current month/prior month - Mois courant/précédent				- 3.9	- 2.9	+ 11.6	+ 3.4	+ 3.4	
Current month - 1977/1976 - Mois courant				+ 34.3	+ 4.9	+ 23.7	+ 25.9	+ 25.9	
Year-to-date - 1977/1976 - Total cumulatif				+ 20.1					
Adjusted for seasonal variation - Chiffres désaisonnalisés(2)									
M.C.D. - M.D.C.	3				4	3	2	2	
1976 - January - Janvier	550.6			274.2	109.2	484.5	867.9	867.9	
February - Février	535.8			284.3	110.0	506.7	901.0	901.0	
March - Mars	539.6			314.8	108.4	492.7	915.9	915.9	
April - Avril	534.8			364.2	110.4	461.2	935.8	935.8	
May - Mai	574.3			357.4	105.1	497.5	960.0	960.0	
June - Juin	564.9			399.7	118.5	524.3	1,042.5	1,042.5	
July - Juillet	561.5			434.8	119.4	571.0	1,125.2	1,125.2	
August - Août	573.0			412.9	121.3	575.8	1,110.0	1,110.0	
September - Septembre	608.7			398.9	118.5	548.4	1,065.8	1,065.8	
October - Octobre	608.4			439.4	111.5	556.8	1,107.7	1,107.7	
November - Novembre	620.5			481.3	121.4	551.8	1,154.5	1,154.5	
December - Décembre	653.8			497.2	140.9	544.3	1,182.4	1,182.4	
1977 - January - Janvier	650.9			502.6	133.9	594.6	1,231.1	1,231.1	
February - Février	680.7			471.4	124.6	619.2	1,215.2	1,215.2	
March - Mars	671.4			548.6	131.5	633.4	1,313.5	1,313.5	
April - Avril	644.3			562.6	115.5	603.7	1,281.8	1,281.8	
May - Mai	679.2			516.0	121.6	643.5	1,281.1	1,281.1	
June(r) - Juin(r)	682.8			607.7	122.5	661.6	1,391.8	1,391.8	
July(p) - Juillet(p)	698.2			584.1	125.6	705.9	1,415.6	1,415.6	
August - Août									
September - Septembre									
October - Octobre									
November - Novembre									
December - Décembre									
Per cent change - Variation en pourcentage									
Current month/prior month - Mois courant/précédent	+ 1.3			- 3.9	+ 3.3	+ 6.7	+ 1.6	+ 1.7	

TABLE 3. Estimated Value of Shipments, Orders and Inventory in Manufacturing Industries grouped according to the Standard Industrial Classification - Continued

TABLEAU 3. Valeur estimative des livraisons, commandes et stocks des industries manufacturières groupées d'après la classification type des industries - suite

Group 19 - Chemical and Chemical Products Industries

Groupe 19 - Industrie chimique

Date	Shipments Livraisons	New orders received during month(1)	Unfilled orders at end of month(1)	All inventory held at end of month Ensemble des stocks détenus à la fin du mois			Inventory held but not owned Stocks détenus mais non possédés	Total inventory owned Total des stocks possédés
		Nouvelles commandes reçues au cours du mois(1)	Commandes en carnet à la fin du mois(1)	Raw materials	Goods in process	Finished products		
				Matières premières	Produits en cours	Produits finis		
millions of dollars - en millions de dollars								
Unadjusted for seasonal variation - Chiffres non-saisonnalisés								
1974 - Average - Moyenne	383.9		373.6	80.4	290.2	744.3	-	744.3
1975 - Average - Moyenne	425.5		501.6	105.1	422.9	1,029.8	-	1,029.8
1976 - Average - Moyenne	486.1		471.4	123.5	486.4	1,081.5	-	1,081.5
1976 - January - Janvier	411.1		489.9	114.7	483.6	1,058.1	-	1,058.1
February - Février	440.1		472.5	117.5	464.4	1,054.4	-	1,054.4
March - Mars	509.9		478.4	114.1	484.6	1,077.1	-	1,077.1
April - Avril	516.8		473.3	118.7	485.0	1,077.1	-	1,077.1
May - Mai	544.5		467.7	119.7	470.2	1,057.6	-	1,057.6
June - Juin	543.1		459.9	124.1	485.4	1,069.3	-	1,069.3
July - Juillet	450.7		472.6	124.8	489.2	1,086.6	-	1,086.6
August - Août	463.2		471.1	125.4	499.5	1,096.1	-	1,096.1
September - Septembre	501.2		467.3	128.9	482.5	1,078.7	-	1,078.7
October - Octobre	496.3		461.8	131.5	489.3	1,082.7	-	1,082.7
November - Novembre	484.1		471.5	134.7	504.3	1,110.5	-	1,110.5
December - Décembre	472.4		471.6	128.6	529.4	1,129.6	-	1,129.6
Total	5,833.3							
1977 - January - Janvier	440.2		477.3	134.5	545.2	1,157.0	-	1,157.0
February - Février	481.2		477.2	140.4	543.2	1,160.8	-	1,160.8
March - Mars	574.8		485.0	135.9	559.0	1,179.9	-	1,179.9
April - Avril	550.8		490.2	138.7	554.1	1,183.0	-	1,183.0
May - Mai	598.4		491.9	141.7	510.8	1,144.4	-	1,144.4
June(r) - Juin(r)	590.6		491.6	146.0	518.7	1,156.3	-	1,156.3
July(p) - Juillet(p)	511.6		498.8	148.6	508.4	1,155.8	-	1,155.8
August - Août								
September - Septembre								
October - Octobre								
November - Novembre								
December - Décembre								
Total								
1977 - Year-to-date - Total cumulatif	3,747.6							
1976 - Year-to-date - Total cumulatif	3,416.1							
Per cent change - Variation en pourcentage								
Current month/prior month - Mois courant/mois précédent	- 13.4		+ 1.5	+ 1.8	- 2.0	- 0.0	-	- 0.0
Current month - 1977/1976 - Mois courant	+ 13.5		+ 5.5	+ 19.1	+ 3.9	+ 6.4	-	+ 6.4
Year-to-date - 1977/1976 - Total cumulatif	+ 9.7							
Adjusted for seasonal variation - Chiffres désaisonnalisés								
M.C.D. - M.D.C.	3		2	3	2	1		1
1976 - January - Janvier	440.6		483.5	111.3	446.5	1,041.3	-	1,041.3
February - Février	456.5		466.3	113.1	455.1	1,034.5	-	1,034.5
March - Mars	488.6		470.7	109.9	461.3	1,041.9	-	1,041.9
April - Avril	495.7		472.2	112.9	467.4	1,052.5	-	1,052.5
May - Mai	504.7		475.3	116.0	465.2	1,056.5	-	1,056.5
June - Juin	494.7		471.2	120.6	482.4	1,074.2	-	1,074.2
July - Juillet	480.3		475.0	126.3	490.4	1,091.7	-	1,091.7
August - Août	488.2		471.7	128.4	506.4	1,106.5	-	1,106.5
September - Septembre	482.8		470.1	134.8	499.5	1,104.4	-	1,104.4
October - Octobre	489.0		467.1	135.4	514.6	1,117.1	-	1,117.1
November - Novembre	484.8		469.8	142.2	523.6	1,135.6	-	1,135.6
December - Décembre	504.0		465.0	136.4	532.6	1,134.0	-	1,134.0
1977 - January - Janvier	481.6		470.9	130.5	537.2	1,138.6	-	1,138.6
February - Février	508.6		471.0	135.2	532.7	1,138.9	-	1,138.9
March - Mars	550.5		477.1	131.1	532.3	1,140.5	-	1,140.5
April - Avril	538.9		489.3	131.8	534.1	1,155.2	-	1,155.2
May - Mai	546.2		499.8	137.4	505.5	1,142.7	-	1,142.7
June(r) - Juin(r)	538.7		503.8	141.8	515.3	1,160.9	-	1,160.9
July(p) - Juillet(p)	555.9		501.4	150.4	509.4	1,161.2	-	1,161.2
August - Août								
September - Septembre								
October - Octobre								
November - Novembre								
December - Décembre								
Per cent change - Variation en pourcentage								
Current month/prior month - Mois courant/mois précédent	+ 3.2		- 0.5	+ 6.1	- 1.1	0.0	-	0.0

TABLE 3. Estimated Value of Shipments, Orders and Inventory in Manufacturing Industries grouped according to the Standard Industrial Classification - Concluded

TABLEAU 3. Valeur estimative des livraisons, commandes et stocks des industries manufacturières groupées d'après la classification type des industries - fin

Group 20 - Miscellaneous Manufacturing Industries

Groupe 20 - Industries manufacturières diverses

Date	Shipments Livraisons	New orders received during month	Unfilled orders at end of month	All inventory held at end of month				Inventory held but not owned	Total inventory owned
		Nouvelles commandes reçues au cours du mois	Commandes en carnet à la fin du mois	Ensemble des stocks détenus à la fin du mois			Stocks détenus mais non possédés	Total des stocks possédés	
				Raw materials	Goods in process	Finished products			Total
				Matières premières	Produits en cours	Produits finis			
millions of dollars - en millions de dollars									
Unadjusted for seasonal variation - Chiffres non-désaisonnalisés									
1974 - Average - Moyenne	149.5	149.7	198.4	233.4	98.4	114.2	446.1	-	446.1
1975 - Average - Moyenne	161.9	162.6	189.4	239.8	113.2	133.3	486.4	-	486.4
1976 - Average - Moyenne	178.4	180.4	203.3	230.7	113.8	131.3	475.9	-	475.9
1976 - January - Janvier	152.8	158.6	187.1	229.2	110.7	128.7	468.5	-	468.5
February - Février	166.3	176.1	197.0	231.3	112.8	128.9	473.2	-	473.2
March - Mars	185.5	185.3	196.8	233.6	110.7	130.4	474.6	-	474.6
April - Avril	171.4	169.5	195.0	230.8	115.0	133.2	479.0	-	479.0
May - Mai	172.7	173.7	195.9	230.3	117.5	135.7	483.4	-	483.4
June - Juin	182.6	189.6	202.9	227.2	116.9	140.6	484.7	-	484.7
July - Juillet	169.7	178.1	211.3	229.6	116.2	136.6	482.4	-	482.4
August - Août	182.2	179.3	208.4	229.9	114.0	128.7	472.6	-	472.6
September - Septembre	200.4	202.1	210.1	233.4	112.0	114.9	460.2	-	460.2
October - Octobre	189.1	191.7	212.8	232.2	111.7	128.6	472.5	-	472.5
November - Novembre	199.4	204.5	217.9	227.7	113.3	129.6	470.5	-	470.5
December - Décembre	169.2	156.2	204.8	233.6	115.8	140.7	490.1	-	490.1
Total	2,141.3								
1977 - January - Janvier	158.0	185.0	231.9	232.5	118.1	147.0	497.6	-	497.6
February - Février	180.0	182.6	234.5	240.8	121.2	166.7	528.7	-	528.7
March - Mars	197.9	205.9	242.5	238.8	126.4	165.8	531.0	-	531.0
April - Avril	186.0	176.8	233.3	237.1	121.3	158.3	516.8	-	516.8
May - Mai	189.5	194.6	238.3	242.0	120.4	160.2	522.5	-	522.5
June(r) - Juin(r)	193.4	187.9	240.3	245.9	123.4	158.3	528.6	-	528.6
July(p) - Juillet(p)	182.8	189.7	248.0	237.1	123.7	156.2	536.9	-	536.9
August - Août									
September - Septembre									
October - Octobre									
November - Novembre									
December - Décembre									
Total									
1977 - Year-to-date - Total cumulatif	1,289.3								
1976 - Year-to-date - Total cumulatif	1,201.0								
Per cent change - Variation en pourcentage									
Current month/prior month - Mois courant/mois précédent	- 6.5	- 4.1	+ 0.3	+ 5.0	- 1.4	- 1.3	+ 1.6	-	+ 1.6
Current month - 1977/1976 - Mois courant	+ 7.6	+ 6.5	+ 17.4	+ 12.0	+ 6.5	+ 14.3	+ 11.3	-	+ 11.3
Year-to-date - 1977/1976 - Total cumulatif	+ 7.3								
Adjusted for seasonal variation - Chiffres désaisonnalisés									
M.C.D. - M.D.C.	3	4	1	1	1	3	1		1
1976 - January - Janvier	170.7	169.1	196.9	234.3	110.3	131.7	476.3	-	476.3
February - Février	169.6	171.0	198.3	234.2	110.8	128.5	473.5	-	473.5
March - Mars	183.4	179.9	194.8	232.6	108.4	129.2	470.2	-	470.2
April - Avril	173.9	171.2	192.1	230.8	111.0	130.3	472.1	-	472.1
May - Mai	179.8	178.4	190.7	228.0	113.4	131.4	472.8	-	472.8
June - Juin	176.8	182.5	196.4	226.9	115.4	133.2	475.5	-	475.5
July - Juillet	184.2	186.9	199.1	224.3	116.0	134.7	475.0	-	475.0
August - Août	182.2	181.6	198.5	224.6	114.4	130.9	469.9	-	469.9
September - Septembre	180.7	190.6	208.4	230.4	115.6	117.3	463.3	-	463.3
October - Octobre	170.5	176.4	214.3	232.5	115.8	135.3	483.6	-	483.6
November - Novembre	181.2	196.5	229.6	232.2	118.2	132.5	482.9	-	482.9
December - Décembre	182.2	176.6	224.0	237.8	117.6	140.5	495.9	-	495.9
1977 - January - Janvier	179.9	199.6	243.8	237.8	117.6	150.4	505.8	-	505.8
February - Février	188.9	180.9	235.8	243.8	118.8	166.0	528.6	-	528.6
March - Mars	191.4	195.6	240.0	237.9	123.8	164.3	526.0	-	526.0
April - Avril	193.0	183.5	230.5	237.3	117.1	155.0	509.4	-	509.4
May - Mai	193.5	195.6	232.6	239.8	116.3	155.3	511.4	-	511.4
June(r) - Juin(r)	188.7	189.5	233.4	244.9	124.0	150.2	519.1	-	519.1
July(p) - Juillet(p)	201.8	202.1	233.7	251.2	123.6	154.3	529.1	-	529.1
August - Août									
September - Septembre									
October - Octobre									
November - Novembre									
December - Décembre									
Per cent change - Variation en pourcentage									
Current month/prior month - Mois courant/mois précédent	+ 0.9	+ 6.6	+ 2.1	+ 2.0	- 0.3	+ 2.7	+ 1.9	-	+ 1.9

TABLE 4. Estimated Value of Shipments, Orders and Inventory in Manufacturing Industries grouped according to an Economic Use Classification
 TABLEAU 4. Valeur estimative des livraisons, commandes et stocks des industries manufacturières groupées d'après la classification économique en fonction de l'utilisation

Non-durable Consumer Goods Industries
 Industries des biens de consommation non durables

Date	Shipments Livraisons	New orders received during month Nouvelles commandes reçues au cours du mois	Unfilled orders at end of month Commandes en carnet à la fin du mois	All inventory held at end of month Ensemble des stocks détenus à la fin du mois			Inventory held but not owned Stocks détenus mais non possédés	Total inventory owned Total des stocks possédés
				Raw materials Matières premières	Goods in process Produits en cours	Finished products Produits finis		
				Total				
millions of dollars - en millions de dollars								
Unadjusted for seasonal variation - Chiffres non-désaisonnalisés								
1974 - Average - Moyenne	1,877.7	1,878.6	329.7	1,286.0	330.6	1,309.4	2,926.0	2,926.0
1975 - Average - Moyenne	2,127.5	2,129.3	360.2	1,474.2	366.7	1,523.9	3,365.0	3,365.0
1976 - Average - Moyenne	2,337.9	2,342.0	393.0	1,608.5	415.5	1,637.1	3,661.3	3,661.3
1976 - January - Janvier	2,135.8	2,134.8	342.2	1,444.1	401.6	1,529.2	3,374.8	3,374.8
February - Février	2,165.7	2,170.4	346.9	1,467.8	415.0	1,569.5	3,452.4	3,452.4
March - Mars	2,339.9	2,339.4	366.4	1,524.5	407.9	1,607.9	3,540.3	3,540.3
April - Avril	2,253.7	2,303.2	415.9	1,597.0	422.6	1,583.6	3,603.1	3,603.1
May - Mai	2,302.8	2,327.8	440.8	1,616.2	420.8	1,613.8	3,650.8	3,650.8
June - Juin	2,397.2	2,392.3	435.9	1,653.8	426.5	1,658.1	3,738.4	3,738.4
July - Juillet	2,288.7	2,268.1	415.3	1,693.4	408.0	1,677.4	3,778.7	3,778.7
August - Août	2,346.9	2,322.0	390.4	1,661.9	400.7	1,716.2	3,778.7	3,778.7
September - Septembre	2,475.9	2,465.6	380.2	1,613.9	409.4	1,706.8	3,730.1	3,730.1
October - Octobre	2,419.6	2,432.5	393.0	1,638.5	418.1	1,677.3	3,733.8	3,733.8
November - Novembre	2,447.4	2,452.3	397.9	1,688.3	425.2	1,666.5	3,779.9	3,779.9
December - Décembre	2,481.5	2,476.0	392.3	1,703.9	431.5	1,639.9	3,775.4	3,775.4
Total	28,055.1							
1977 - January - Janvier	2,289.9	2,324.8	427.2	1,724.8	440.4	1,673.8	3,839.0	3,839.0
February - Février	2,414.0	2,396.2	409.4	1,705.7	448.3	1,714.8	3,868.8	3,868.8
March - Mars	2,575.2	2,573.1	407.3	1,831.8	458.2	1,803.5	4,093.5	4,093.5
April - Avril	2,419.3	2,428.4	416.4	1,877.7	440.5	1,810.7	4,128.9	4,128.9
May - Mai	2,571.7	2,599.7	444.5	1,886.2	448.4	1,841.3	4,175.8	4,175.8
June - Juin	2,677.6	2,685.5	452.3	2,001.3	449.7	1,902.2	4,353.1	4,353.1
July (p) - Juillet (p)	2,583.2	2,558.4	427.5	1,981.7	427.8	1,913.4	4,322.8	4,322.8
August - Août								
September - Septembre								
October - Octobre								
November - Novembre								
December - Décembre								
Total								
1977 - Year-to-date - Total cumulatif	17,531.0							
1976 - Year-to-date - Total cumulatif	15,883.9							
Per cent change - Variation en pourcentage								
Current month/prior month - Mois courant/mois précédent	+ 3.5	+ 4.7	+ 5.5	+ 1.0	+ 4.9	+ 0.6	+ 0.7	+ 0.7
Current month - 1977/1976 - Mois courant	+ 12.9	+ 12.8	+ 2.9	+ 17.0	+ 4.9	+ 14.1	+ 14.4	+ 14.4
Year-to-date - 1977/1976 - Total cumulatif	+ 10.4							
Adjusted for seasonal variation - Chiffres désaisonnalisés								
M.C.D. - M.D.C.	2	3	2	2	2	2	1	1
1976 - January - Janvier	2,317.0	2,314.1	355.0	1,455.5	396.5	1,545.9	3,397.9	3,397.9
February - Février	2,239.8	2,257.9	373.1	1,457.4	400.2	1,585.8	3,443.4	3,443.4
March - Mars	2,292.6	2,306.9	387.4	1,498.7	399.3	1,607.3	3,505.3	3,505.3
April - Avril	2,317.4	2,322.1	392.1	1,567.9	408.0	1,563.8	3,539.7	3,539.7
May - Mai	2,342.4	2,350.8	400.5	1,596.5	406.6	1,588.5	3,591.6	3,591.6
June - Juin	2,320.9	2,313.7	393.3	1,612.7	414.9	1,623.9	3,651.5	3,651.5
July - Juillet	2,310.9	2,310.5	392.9	1,655.1	417.3	1,691.2	3,763.6	3,763.6
August - Août	2,298.4	2,298.3	392.8	1,666.6	420.4	1,721.9	3,808.9	3,808.9
September - Septembre	2,319.5	2,328.3	401.6	1,676.7	421.9	1,697.8	3,796.4	3,796.4
October - Octobre	2,342.9	2,344.3	403.0	1,674.4	427.6	1,679.5	3,781.5	3,781.5
November - Novembre	2,364.6	2,375.4	413.8	1,720.1	436.4	1,681.9	3,838.4	3,838.4
December - Décembre	2,513.1	2,509.9	410.6	1,731.0	441.4	1,663.1	3,835.5	3,835.5
1977 - January - Janvier	2,533.9	2,567.0	443.7	1,738.6	434.5	1,691.6	3,864.7	3,864.7
February - Février	2,546.7	2,544.3	441.3	1,695.1	432.0	1,732.1	3,859.2	3,859.2
March - Mars	2,511.1	2,500.2	430.4	1,799.9	448.6	1,802.1	4,050.6	4,050.6
April - Avril	2,519.9	2,481.7	392.2	1,843.8	425.1	1,787.3	4,056.2	4,056.2
May - Mai	2,586.2	2,597.3	401.3	1,864.4	433.5	1,811.5	4,109.4	4,109.4
June - Juin	2,588.7	2,593.7	408.3	1,952.1	437.7	1,863.8	4,253.6	4,253.6
July (p) - Juillet (p)	2,663.1	2,660.0	405.2	1,936.9	438.0	1,929.4	4,304.3	4,304.3
August - Août								
September - Septembre								
October - Octobre								
November - Novembre								
December - Décembre								
Per cent change - Variation en pourcentage								
Current month/prior month - Mois courant/mois précédent	+ 2.9	+ 2.6	+ 0.8	+ 0.8	+ 0.1	+ 3.5	+ 1.2	+ 1.2

TABLE 4. Estimated Value of Shipments, Orders and Inventory in Manufacturing Industries grouped according to an Economic Use Classification – Continued
 TABLEAU 4. Valeur estimative des livraisons, commandes et stocks des industries manufacturières groupées d'après la classification économique en fonction de l'utilisation – suite

		Durable Consumer Goods Industries							Industries des biens de consommation durables	
Date	Shipments	New orders received during month	Unfilled orders at end of month	All inventory held at end of month				Inventory held but not owned(1)	Total inventory owned(1)	
				Ensemble des stocks détenus à la fin du mois						
	Livraisons	Nouvelles commandes reçues au cours du mois	Commandes en carnet à la fin du mois	Raw materials	Goods in process	Finished products	Total	Stocks détenus mais non possédés (1)	Total des stocks possédés (1)	
millions of dollars – en millions de dollars										
Unadjusted for seasonal variation – Chiffres non-désaisonnalisés										
1974 – Average – Moyenne	327.8	336.1	354.8	469.1	160.2	314.7	944.1			
1975 – Average – Moyenne	334.9	328.8	291.7	407.5	160.1	364.7	932.4			
1976 – Average – Moyenne	370.0	368.8	280.0	389.3	162.8	385.7	937.9			
1976 – January – Janvier	320.4	337.4	294.8	386.5	163.7	352.4	902.6			
February – Février	352.6	356.6	298.8	391.5	167.3	377.3	936.1			
March – Mars	384.0	356.0	270.8	401.0	164.9	403.3	969.2			
April – Avril	362.8	350.9	258.9	394.9	163.2	415.1	973.3			
May – Mai	367.2	364.9	256.6	393.4	161.3	418.6	973.3			
June – Juin	385.1	409.7	281.2	389.4	160.6	408.7	958.7			
July – Juillet	342.3	347.5	286.3	399.5	159.2	383.0	941.7			
August – Août	367.2	375.1	294.3	385.1	159.8	366.1	911.0			
September – Septembre	413.7	411.5	292.0	382.8	158.6	359.2	900.6			
October – Octobre	392.3	383.0	282.7	383.2	163.4	364.1	910.7			
November – Novembre	403.7	402.6	281.6	375.1	169.0	382.9	927.0			
December – Décembre	349.4	331.0	263.2	389.2	163.7	398.2	951.1			
Total	4,440.7									
1977 – January – Janvier	322.7	338.4	279.0	387.3	164.5	412.5	964.3			
February – Février	353.8	357.1	282.2	394.2	167.1	421.1	982.3			
March – Mars	390.2	390.6	282.6	391.9	165.2	423.4	980.5			
April – Avril	376.1	371.4	277.9	387.0	161.7	448.2	996.9			
May – Mai	383.9	380.5	274.5	389.9	163.3	456.8	1,010.9			
June(r) – Juin(r)	404.9	420.1	289.7	378.8	160.1	439.9	978.8			
July(p) – Juillet(p)	369.6	364.0	284.1	380.2	163.8	407.6	951.2			
August – Août										
September – Septembre										
October – Octobre										
November – Novembre										
December – Décembre										
Total										
1977 – Year-to-date – Total cumulatif	2,601.2									
1976 – Year-to-date – Total cumulatif	2,514.5									
Per cent change – Variation en pourcentage										
Current month/prior month – Mois courant/mois précédent	+ 8.7	+ 13.3	+ 1.9	+ 0.5	+ 1.8	+ 7.3	+ 2.8			
Current month – 1977/1976 – Mois courant	+ 8.0	+ 4.7	+ 0.8	+ 4.8	+ 2.4	+ 6.4	+ 1.0			
Year-to-date – 1977/1976 – Total cumulatif	+ 3.4									
Adjusted for seasonal variation – Chiffres désaisonnalisés										
M.C.D. – M.D.C.	3	3	1	1	2	2	1			
1976 – January – Janvier	366.3	363.3	286.4	392.7	164.7	355.1	912.5			
February – Février	377.2	372.5	281.7	394.1	165.4	361.7	921.2			
March – Mars	375.4	351.0	257.3	402.5	163.9	377.6	944.0			
April – Avril	364.0	361.5	254.8	397.5	162.0	384.1	943.6			
May – Mai	371.2	378.9	262.5	393.7	163.5	384.8	942.0			
June – Juin	370.9	400.4	292.0	390.7	162.9	381.7	935.3			
July – Juillet	372.5	377.2	296.7	391.8	160.9	384.6	937.3			
August – Août	380.0	383.7	300.4	377.0	157.0	383.9	917.9			
September – Septembre	372.4	368.1	296.1	382.8	156.6	391.3	930.7			
October – Octobre	340.6	326.2	281.7	383.1	163.3	402.9	949.3			
November – Novembre	366.8	364.3	279.2	378.7	169.1	409.0	956.8			
December – Décembre	376.8	369.9	272.3	387.2	165.0	419.3	971.5			
1977 – January – Janvier	376.4	374.4	270.3	393.7	165.5	415.2	974.4			
February – Février	385.1	380.5	265.7	397.2	165.1	403.1	965.4			
March – Mars	379.7	383.7	269.7	393.5	164.2	396.0	953.7			
April – Avril	383.7	388.4	274.4	389.6	160.6	414.9	965.1			
May – Mai	381.8	389.6	282.2	390.3	165.6	420.1	976.0			
June(r) – Juin(r)	389.2	408.5	301.5	380.3	162.5	411.3	954.1			
July(p) – Juillet(p)	410.5	402.8	293.8	373.1	164.8	409.9	947.8			
August – Août										
September – Septembre										
October – Octobre										
November – Novembre										
December – Décembre										
Per cent change – Variation en pourcentage										
Current month/prior month – Mois courant/mois précédent	+ 3.5	+ 1.4	+ 1.6	+ 1.9	+ 1.4	+ 0.3	+ 0.7			

TABLE 4. Estimated Value of Shipments, Orders and Inventory in Manufacturing Industries grouped according to an Economic Use Classification - Continued

TABLEAU 4. Valeur estimative des livraisons, commandes et stocks des industries manufacturières groupées d'après la classification économique en fonction de l'utilisation - suite

		Machinery and Equipment Industries								
		Industries des machines et du matériel								
Date	Shipments	New orders received during month	Unfilled orders at end of month	All inventory held at end of month				Inventory held but not owned	Total inventory owned	
		Livraisons	Nouvelles commandes reçues au cours du mois	Commandes en carnet à la fin du mois	Ensemble des stocks détenus à la fin du mois					
					Raw materials	Goods in process	Finished products			Total
				Matières premières	Produits en cours	Produits finis				
millions of dollars - en millions de dollars										
Unadjusted for seasonal variation - Chiffres non-désaisonnalisés										
1974 - Average - Moyenne	605.9	769.2	5,106.8	770.5	1,085.8	324.0	2,180.4	374.3	1,806.1	
1975 - Average - Moyenne	696.7	667.6	5,954.3	990.5	1,369.9	428.7	2,789.2	623.8	2,165.3	
1976 - Average - Moyenne	717.0	646.6	5,172.7	942.4	1,496.2	461.3	2,900.0	742.6	2,157.3	
1976 - January - Janvier	644.2	546.0	5,562.6	965.8	1,498.2	444.5	2,908.9	688.7	2,223.2	
February - Février	695.2	669.0	5,346.4	961.5	1,523.2	456.0	2,940.7	727.9	2,212.7	
March - Mars	843.2	668.5	5,361.7	974.8	1,509.3	463.3	2,947.4	692.3	2,255.1	
April - Avril	743.1	700.3	5,318.9	957.5	1,515.8	473.0	2,946.3	682.5	2,263.8	
May - Mai	739.1	586.4	5,166.1	953.7	1,501.7	468.8	2,924.1	721.5	2,202.6	
June - Juin	787.4	673.0	5,051.7	929.9	1,464.5	477.1	2,871.5	719.7	2,151.8	
July - Juillet	627.5	614.0	5,038.3	933.2	1,461.1	456.2	2,852.5	762.5	2,090.0	
August - Août	637.8	794.9	5,195.3	932.4	1,459.6	457.5	2,849.6	721.8	2,127.8	
September - Septembre	714.4	616.6	5,097.5	933.1	1,481.9	466.4	2,881.4	773.1	2,108.3	
October - Octobre	683.4	551.9	4,966.0	939.5	1,504.6	457.6	2,901.7	827.0	2,074.7	
November - Novembre	727.6	723.9	4,962.3	899.4	1,548.9	461.6	2,912.0	861.7	2,050.3	
December - Décembre	761.7	615.2	4,815.9	928.7	1,484.3	451.4	2,864.4	736.4	2,128.0	
Total	8,604.6									
1977 - January - Janvier	661.2	865.4	5,020.0	920.3	1,478.6	474.2	2,873.0	765.1	2,107.9	
February - Février	703.6	1,089.8	5,406.2	915.0	1,486.4	478.8	2,880.2	730.6	2,149.6	
March - Mars	809.7	989.1	5,585.6	934.6	1,503.8	498.7	2,937.1	737.7	2,199.4	
April - Avril	763.3	978.0	5,800.3	946.5	1,514.4	467.6	2,928.5	724.1	2,204.4	
May - Mai	753.4	730.2	5,777.1	937.3	1,520.1	475.5	2,932.8	749.3	2,183.5	
June - Juin	803.3	960.0	5,934.0	936.1	1,566.0	488.8	2,990.8	784.6	2,206.3	
July (p) - Juillet (p)	639.0	681.3	5,976.3	916.9	1,581.1	474.6	2,972.6	801.5	2,171.0	
August - Août										
September - Septembre										
October - Octobre										
November - Novembre										
December - Décembre										
Total										
1977 - Year-to-date - Total cumulatif	5,133.7									
1976 - Year-to-date - Total cumulatif	5,079.6									
Per cent change - Variation en pourcentage										
Current month/prior month - Mois courant/mois précédent	- 20.4	29.0	+ 0.7	- 2.1	+ 1.0	2.9	- 0.6	+ 2.2	1.6	
Current month - 1977/1976 - Mois courant	+ 1.8	+ 11.0	+ 18.6	- 4.1	+ 8.1	+ 4.0	+ 2.2	+ 5.1	+ 3.9	
Year-to-date - 1977/1976 - Total cumulatif	+ 1.1									
Adjusted for seasonal variation - Chiffres désaisonnalisés										
M.C.D. - M.D.C.	3	6	1	1	1	2	1	2	1	
1976 - January - Janvier	705.3	581.2	5,498.1	964.4	1,515.2	447.2	2,936.8	716.8	2,220.0	
February - Février	703.3	672.3	5,467.1	959.4	1,533.1	446.2	2,938.7	759.8	2,178.9	
March - Mars	774.2	680.5	5,373.4	971.4	1,494.0	446.4	2,911.8	705.9	2,205.9	
April - Avril	709.0	684.8	5,349.2	955.0	1,526.5	456.3	2,937.8	709.2	2,228.6	
May - Mai	726.3	613.3	5,236.2	948.2	1,507.7	453.4	2,909.3	729.7	2,179.6	
June - Juin	729.4	659.5	5,166.3	931.2	1,464.7	459.0	2,854.9	723.3	2,131.6	
July - Juillet	696.9	634.0	5,103.4	932.1	1,475.8	467.6	2,875.5	748.6	2,126.9	
August - Août	720.9	750.3	5,132.8	927.8	1,458.2	476.9	2,862.9	707.1	2,155.8	
September - Septembre	696.3	621.9	5,088.4	929.7	1,463.8	478.5	2,872.0	735.6	2,136.4	
October - Octobre	698.9	559.7	4,919.2	947.7	1,484.8	475.6	2,908.1	784.3	2,123.8	
November - Novembre	708.1	780.1	4,991.2	914.9	1,508.6	476.2	2,899.7	809.1	2,090.6	
December - Décembre	707.1	497.6	4,781.7	928.2	1,515.9	456.1	2,900.2	779.8	2,120.4	
1977 - January - Janvier	734.8	913.4	4,960.5	918.9	1,504.9	476.8	2,900.6	800.2	2,100.4	
February - Février	730.2	1,106.0	5,336.3	913.1	1,494.5	468.2	2,875.8	761.0	2,114.8	
March - Mars	735.5	997.7	5,598.5	931.4	1,488.3	480.4	2,900.1	751.7	2,148.4	
April - Avril	733.8	970.0	5,834.7	944.3	1,525.8	450.9	2,921.0	753.1	2,167.9	
May - Mai	736.9	759.0	5,856.8	931.9	1,526.0	459.9	2,917.8	757.3	2,160.5	
June (r) - Juin (r)	741.4	956.3	6,071.9	937.4	1,567.1	470.0	2,974.5	788.4	2,186.1	
July (p) - Juillet (p)	720.3	705.9	6,057.5	916.1	1,594.9	487.2	2,998.2	786.1	2,212.1	
August - Août										
September - Septembre										
October - Octobre										
November - Novembre										
December - Décembre										
Per cent change - Variation en pourcentage										
Current month/prior month - Mois courant/mois	- 2.8	- 26.2	- 0.2	- 2.3	+ 1.8	+ 3.7	+ 0.8	- 0.3	+ 1.2	

TABLE 4. Estimated Value of Shipments, Orders and Inventory in Manufacturing Industries grouped according to an Economic Use Classification - Continued
TABLEAU 4. Valeur estimative des livraisons, commandes et stocks des industries manufacturières groupées d'après la classification économique en fonction de l'utilisation - suite

Construction Materials and Component Industries									
Industries des matériaux et des éléments de construction									
Date	Shipments	New orders received during month	Unfilled orders at end of month	All inventory held at end of month				Inventory held but not owned	Total inventory owned
		Livraisons	Nouvelles commandes reçues au cours du mois	Commandes en carnet à la fin du mois	Ensemble des stocks détenus à la fin du mois				
				Raw materials	Goods in process	Finished products	Total	Stocks détenus mais non possédés	Total des stocks possédés
				Matières premières	Produits en cours	Produits finis			
millions of dollars - en millions de dollars									
Unadjusted for seasonal variation - Chiffres non-désaisonnalisés									
1974 - Average - Moyenne	672.0	742.6	1,844.6	748.2	480.3	363.3	1,591.8	156.4	1,435.4
1974 - Average - Moyenne	750.5	746.3	2,154.9	817.6	555.7	445.1	1,818.5	192.8	1,625.6
1975 - Average - Moyenne	828.6	818.4	2,058.7	801.2	614.5	506.9	1,922.7	221.4	1,701.2
1976 - January - Janvier	664.6	728.8	2,145.2	782.2	554.3	488.4	1,824.9	189.6	1,635.3
February - Février	722.4	673.2	2,096.0	783.6	580.6	506.4	1,870.7	197.7	1,672.9
March - Mars	821.9	804.6	2,078.8	802.6	598.4	519.5	1,920.5	207.9	1,712.6
April - Avril	845.5	854.8	2,088.1	801.6	624.0	528.9	1,954.5	215.4	1,739.1
May - Mai	868.7	904.1	2,123.5	806.1	641.8	535.5	1,983.5	229.4	1,754.1
June - Juin	954.6	927.9	2,096.8	816.1	622.2	532.3	1,970.6	220.4	1,750.1
July - Juillet	822.4	776.0	2,050.4	812.1	617.3	512.1	1,941.5	226.7	1,714.8
August - Août	853.1	867.9	2,065.2	815.9	629.7	497.0	1,942.6	234.8	1,707.8
September - Septembre	888.1	834.5	2,011.6	803.4	634.6	492.9	1,930.9	241.0	1,689.9
October - Octobre	861.5	862.8	2,013.0	802.2	632.0	487.5	1,921.6	246.1	1,675.5
November - Novembre	870.3	835.2	1,977.9	794.2	632.5	490.3	1,917.1	238.9	1,678.2
December - Décembre	771.5	751.8	1,958.1	794.5	607.2	492.8	1,894.6	209.6	1,684.9
Total	9,944.5								
1977 - January - Janvier	695.2	578.3	1,841.2	791.2	595.2	524.6	1,911.0	212.6	1,698.5
February - Février	735.0	725.5	1,831.7	799.1	609.8	567.0	1,975.9	225.4	1,750.5
March - Mars	845.4	875.2	1,861.6	814.1	589.8	590.2	1,994.2	198.9	1,795.3
April - Avril	832.4	784.9	1,814.1	833.6	570.5	608.0	2,012.2	218.2	1,794.0
May - Mai	916.7	891.0	1,788.3	828.6	612.7	603.5	2,044.8	191.9	1,852.9
June(j) - Juin(j)	976.6	926.6	1,738.4	811.3	606.7	595.5	2,013.5	175.3	1,841.0
July(j) - Juillet(j)	872.8	849.8	1,705.2	824.3	591.5	563.2	1,982.6	188.2	1,814.4
August - Août									
September - Septembre									
October - Octobre									
November - Novembre									
December - Décembre									
Total									
1977 - Year-to-date - Total cumulatif	5,894.0								
1976 - Year-to-date - Total cumulatif	5,700.0								
Per cent change - Variation en pourcentage									
Current month/prior month - Mois courant/mois précédent	- 12.4	- 9.3	- 1.3	+ 1.6	- 2.3	- 5.0	- 1.5	- 2.5	- 1.4
Current month - 1977/1976 - Mois courant	+ 6.1	+ 9.5	- 16.8	+ 1.5	- 4.0	+ 10.4	+ 2.1	- 25.8	+ 5.8
Year-to-date - 1977/1976 - Total cumulatif	+ 3.4								
Adjusted for seasonal variation - Chiffres désaisonnalisés									
M.C.D. - M.D.C.	3	6	2	1	2	2	1	3	2
1976 - January - Janvier	773.8	791.2	2,155.1	776.1	571.8	482.2	1,830.1	208.6	1,621.5
February - Février	794.7	751.1	2,111.5	778.1	588.0	494.3	1,860.4	208.2	1,652.2
March - Mars	809.9	773.8	2,075.4	798.5	596.9	490.4	1,885.8	213.4	1,672.4
April - Avril	847.1	869.5	2,097.8	797.6	607.0	497.7	1,902.3	212.4	1,689.9
May - Mai	832.9	832.8	2,097.7	808.4	617.0	507.2	1,932.6	221.9	1,710.7
June - Juin	845.7	800.7	2,052.7	810.3	604.9	511.3	1,926.5	217.4	1,709.1
July - Juillet	822.8	783.0	2,012.9	805.0	611.5	517.7	1,934.2	218.4	1,715.8
August - Août	838.9	845.8	2,019.8	811.1	621.2	515.7	1,948.0	222.3	1,725.7
September - Septembre	823.0	815.1	2,011.9	805.6	638.9	518.9	1,963.4	235.1	1,728.3
October - Octobre	836.9	856.8	2,031.8	810.7	637.6	519.4	1,976.7	229.8	1,737.9
November - Novembre	839.3	836.4	2,028.9	814.9	639.6	524.1	1,978.6	230.8	1,747.8
December - Décembre	846.1	827.5	2,010.3	799.6	640.9	510.5	1,951.0	237.7	1,713.3
1977 - January - Janvier	819.1	656.6	1,847.9	785.2	613.4	517.7	1,916.3	233.5	1,682.8
February - Février	822.5	818.1	1,843.5	793.6	616.6	553.3	1,963.5	236.7	1,726.8
March - Mars	826.0	841.3	1,858.8	810.2	588.2	557.4	1,955.8	204.1	1,751.7
April - Avril	851.3	817.5	1,825.0	829.5	554.9	572.5	1,956.9	215.0	1,741.9
May - Mai	866.8	808.9	1,767.1	831.0	588.8	571.6	1,991.4	185.7	1,805.7
June(j) - Juin(j)	878.3	802.7	1,691.5	805.9	589.9	571.8	1,967.6	170.5	1,797.1
July(j) - Juillet(j)	897.6	881.8	1,675.7	817.4	587.4	571.6	1,976.4	162.4	1,814.0
August - Août									
September - Septembre									
October - Octobre									
November - Novembre									
December - Décembre									
Per cent change - Variation en pourcentage									
Current month/prior month - Mois courant/mois précédent	+ 2.2	+ 9.9	- 0.9	+ 1.4	- 0.4	0.0	+ 0.4	- 1.8	+ 0.9

TABLE 4. Estimated Value of Shipments, Orders and Inventory in Manufacturing Industries grouped according to an Economic Use Classification - Continued
 TABLE 4. Valeur estimative des livraisons, commandes et stocks des industries manufacturières groupées d'après la classification économique en fonction de l'utilisation - suite

Other Intermediate Goods and Supplies Industries
 Industries des autres produits et fournitures intermédiaires

Date	Shipments Livraisons	New orders received during month Nouvelles commandes reçues au cours du mois	Unfilled orders at end of month Commandes en carnet à la fin du mois	All inventory held at end of month Ensemble des stocks détenus à la fin du mois			Inventory held but not owned(1) Stocks détenus mais non possédés (1)	Total inventory owned(1) Total des stocks possédés (1)
				Total				
				Raw materials Matières premières	Goods in process Produits en cours	Finished products Produits finis		
millions of dollars - en millions de dollars								
Unadjusted for seasonal variation - Chiffres non-désaisonnalisés								
1974 - Average - Moyenne	2,002.9	2,023.4	1,901.7	1,848.0	669.0	1,201.5	3,718.6	
1975 - Average - Moyenne	2,069.9	2,053.6	1,725.7	2,177.0	788.8	1,589.9	4,555.8	
1976 - Average - Moyenne	2,315.0	2,314.7	1,829.3	2,184.7	920.2	1,694.0	4,799.1	
1976 - January - Janvier	2,041.7	2,046.6	1,736.7	2,142.9	860.2	1,624.0	4,627.1	
February - Février	2,143.5	2,225.0	1,818.2	2,119.9	869.3	1,676.2	4,665.4	
March - Mars	2,472.4	2,525.4	1,871.3	2,082.9	879.9	1,726.6	4,689.4	
April - Avril	2,388.4	2,476.3	1,959.1	2,107.0	880.5	1,730.0	4,723.4	
May - Mai	2,489.8	2,447.8	1,917.1	2,105.6	889.2	1,673.2	4,668.0	
June - Juin	2,531.3	2,509.7	1,895.5	2,158.1	906.3	1,661.1	4,726.6	
July - Juillet	2,038.4	2,040.1	1,897.2	2,218.1	924.3	1,638.0	4,780.4	
August - Août	2,237.8	2,236.0	1,895.3	2,237.1	943.1	1,662.2	4,842.4	
September - Septembre	2,426.9	2,321.6	1,790.1	2,236.2	963.4	1,671.4	4,871.0	
October - Octobre	2,316.3	2,254.8	1,728.6	2,237.2	960.1	1,708.9	4,906.2	
November - Novembre	2,449.3	2,435.6	1,714.9	2,275.8	982.7	1,745.0	5,003.5	
December - Décembre	2,245.4	2,257.9	1,727.5	2,296.4	983.8	1,805.4	5,085.7	
Total	27,781.1							
1977 - January - Janvier	2,290.7	2,384.6	1,821.4	2,235.9	1,019.1	1,875.9	5,130.9	
February - Février	2,352.9	2,343.1	1,811.6	2,200.3	1,056.5	1,969.7	5,226.5	
March - Mars	2,804.4	2,787.4	1,794.6	2,178.6	1,045.2	1,964.7	5,188.5	
April - Avril	2,569.6	2,626.5	1,851.5	2,185.7	1,034.7	1,960.9	5,181.3	
May - Mai	2,685.8	2,670.5	1,836.1	2,191.0	1,030.3	1,883.8	5,105.1	
June - Juin	2,804.2	2,819.3	1,851.1	2,189.8	1,016.1	1,872.7	5,078.5	
July - Juillet	2,284.4	2,270.3	1,837.0	2,279.0	1,030.2	1,821.8	5,131.1	
August - Août								
September - Septembre								
October - Octobre								
November - Novembre								
December - Décembre								
Total								
1977 - Year-to-date - Total cumulatif	17,792.0							
1976 - Year-to-date - Total cumulatif	16,105.4							
Per cent change - Variation en pourcentage								
Current month/prior month - Mois courant/mois précédent	-18.5	-19.5	-0.8	+4.1	+1.4	-2.7	+1.0	
Current month - 1977/1976 - Mois courant	+12.1	+11.3	-3.2	+2.7	+11.4	+11.2	+7.3	
Year-to-date - 1977/1976 - Total cumulatif	+10.5							
Adjusted for seasonal variation - Chiffres désaisonnalisés								
M.C.D. - M.D.C.	2	6	2	1	1	1	1	
1976 - January - Janvier	2,125.6	2,124.6	1,728.0	2,091.8	839.3	1,575.3	4,806.4	
February - Février	2,208.2	2,274.3	1,794.1	2,128.0	863.0	1,594.3	4,585.3	
March - Mars	2,305.1	2,355.5	1,844.5	2,145.7	875.1	1,617.7	4,638.5	
April - Avril	2,324.2	2,435.7	1,956.0	2,168.9	875.0	1,632.7	4,676.6	
May - Mai	2,366.5	2,299.9	1,889.4	2,161.8	890.5	1,656.2	4,708.5	
June - Juin	2,357.2	2,381.9	1,914.1	2,205.5	911.5	1,664.6	4,781.6	
July - Juillet	2,236.4	2,231.2	1,908.9	2,211.6	934.9	1,715.0	4,861.5	
August - Août	2,433.4	2,387.7	1,863.2	2,216.0	933.9	1,740.0	4,889.9	
September - Septembre	2,302.4	2,255.3	1,816.1	2,227.5	962.5	1,785.3	4,975.3	
October - Octobre	2,282.9	2,240.9	1,774.1	2,220.3	975.9	1,807.4	5,003.6	
November - Novembre	2,366.6	2,330.1	1,737.6	2,229.9	994.7	1,788.4	5,013.0	
December - Décembre	2,381.4	2,366.5	1,722.7	2,210.7	993.6	1,787.1	4,991.4	
1977 - January - Janvier	2,450.6	2,540.8	1,813.0	2,181.1	993.5	1,819.7	4,994.3	
February - Février	2,460.1	2,434.8	1,787.7	2,208.0	1,048.9	1,874.2	5,131.1	
March - Mars	2,588.9	2,570.7	1,769.5	2,243.7	1,039.2	1,840.5	5,123.4	
April - Avril	2,564.2	2,645.2	1,850.5	2,250.3	1,027.9	1,843.5	5,121.7	
May - Mai	2,508.3	2,468.2	1,810.4	2,250.2	1,031.9	1,865.9	5,148.0	
June - Juin	2,598.6	2,658.2	1,870.0	2,237.0	1,021.8	1,875.9	5,134.7	
July - Juillet	2,589.6	2,569.2	1,849.6	2,273.4	1,041.7	1,908.7	5,223.8	
August - Août								
September - Septembre								
October - Octobre								
November - Novembre								
December - Décembre								
Per cent change - Variation en pourcentage								
Current month/prior month - Mois courant/mois	-0.3	-3.3	-1.1	+1.6	+1.9	+1.7	+1.7	

TABLE 4. Estimated Value of Shipments, Orders and Inventory in Manufacturing Industries grouped according to an Economic Use Classification - Continued
TABLEAU 4. Valeur estimative des livraisons, commandes et stocks des industries manufacturières groupées d'après la classification économique en fonction de l'utilisation - suite

		Export-based Industries									
		Industries orientées vers l'exportation									
Date	Shipments	New orders received during month	Unfilled orders at end of month	All inventory held at end of month				Inventory held but not owned	Total inventory owned		
		Livraisons	Nouvelles commandes reçues au cours du mois	Commandes en carnet à la fin du mois	Ensemble des stocks détenus à la fin du mois					Stocks détenus mais non possédés	Total des stocks possédés
					Raw materials	Goods in process	Finished products				
					Matières premières	Produits en cours	Produits finis				
millions of dollars - en millions de dollars											
Unadjusted for seasonal variation - Chiffres non-désaisonnalisés											
1974 - Average - Moyenne	1,384.7	1,374.5	525.0	876.6	801.6	635.0	2,313.4	-	2,313.4		
1975 - Average - Moyenne	1,391.5	1,385.6	389.8	1,225.2	933.7	747.2	2,906.1	-	2,906.1		
1976 - Average - Moyenne	1,647.6	1,644.6	396.3	1,255.5	1,003.7	878.9	3,138.2	-	3,138.2		
1976	January - Janvier	1,384.8	1,389.8	407.9	1,287.2	1,008.5	777.9	3,073.5	3,073.5		
	February - Février	1,457.6	1,455.6	406.0	1,274.0	999.8	817.3	3,091.1	3,091.1		
	March - Mars	1,772.0	1,809.3	443.2	1,239.9	1,053.8	847.9	3,141.5	3,141.5		
	April - Avril	1,826.2	1,831.2	448.2	1,221.5	989.7	849.6	3,060.8	3,060.8		
	May - Mai	1,785.9	1,776.4	438.6	1,135.5	943.6	867.7	2,946.8	2,946.8		
	June - Juin	1,827.6	1,770.8	381.8	1,230.2	936.4	867.9	3,034.5	3,034.5		
	July - Juillet	1,341.1	1,351.1	391.9	1,180.5	957.9	893.4	3,031.9	3,031.9		
	August - Août	1,582.9	1,587.2	396.2	1,210.8	956.4	901.4	3,068.6	3,068.6		
	September - Septembre	1,688.5	1,642.9	350.5	1,274.2	1,011.8	948.6	3,234.6	3,234.6		
	October - Octobre	1,626.6	1,651.8	375.8	1,326.9	1,060.6	911.3	3,298.8	3,298.8		
	November - Novembre	1,794.7	1,767.6	348.7	1,307.9	1,074.9	929.2	3,312.0	3,312.0		
	December - Décembre	1,683.5	1,701.8	366.9	1,378.2	1,051.8	934.9	3,364.8	3,364.9		
	Total	19,771.3									
1977	January - Janvier	1,689.9	1,739.3	416.3	1,366.6	1,118.9	1,015.2	3,500.7	3,500.7		
	February - Février	1,703.9	1,737.9	450.3	1,274.8	1,176.2	1,098.1	3,549.1	3,549.1		
	March - Mars	2,201.9	2,241.5	489.9	1,339.9	1,168.9	1,061.5	3,570.4	3,570.4		
	April - Avril	1,954.9	1,929.0	464.0	1,240.3	1,125.1	1,078.8	3,444.2	3,444.2		
	May - Mai	2,028.9	2,029.8	464.9	1,216.2	1,092.4	1,078.4	3,387.0	3,387.0		
	June(r) - Juin(r)	2,177.0	2,181.0	469.0	1,241.1	1,044.2	1,088.8	3,374.1	3,374.1		
	July(p) - Juillet(p)	1,677.7	1,678.0	449.3	1,240.3	1,029.9	1,112.0	3,382.3	3,382.3		
	August - Août										
	September - Septembre										
	October - Octobre										
	November - Novembre										
	December - Décembre										
	Total										
1977 - Year-to-date - Total cumulatif	13,434.1										
1976 - Year-to-date - Total cumulatif	11,395.1										
Per cent change - Variation en pourcentage											
	Current month/prior month - Mois courant/précédent	- 22.9	24.0	- 4.2	- 0.1	- 1.4	+ 2.0	+ 0.2	+ 0.2		
	Current month - 1977/1976 - Mois courant	+ 25.1	+ 22.7	+ 14.6	+ 5.1	+ 7.5	+ 24.5	+ 11.6	+ 11.6		
	Year-to-date - 1977/1976 - Total cumulatif	+ 17.9									
Adjusted for seasonal variation - Chiffres désaisonnalisés											
M.C.D. - M.D.C.	3	3	2	1	2	2	1	1			
1976	January - Janvier	1,475.1	1,479.3	388.4	1,248.1	979.3	792.0	3,019.4	3,019.4		
	February - Février	1,500.7	1,514.9	402.6	1,253.4	980.0	810.0	3,043.4	3,043.4		
	March - Mars	1,604.5	1,609.5	407.6	1,246.1	1,013.0	823.4	3,082.5	3,082.5		
	April - Avril	1,696.0	1,719.9	431.5	1,290.8	993.2	832.3	3,116.3	3,116.3		
	May - Mai	1,659.7	1,666.8	438.6	1,211.1	964.0	862.6	3,037.7	3,037.7		
	June - Juin	1,615.8	1,599.7	422.5	1,292.9	976.8	885.6	3,155.3	3,155.3		
	July - Juillet	1,589.3	1,584.6	417.8	1,201.4	1,016.9	915.3	3,133.6	3,133.6		
	August - Août	1,855.0	1,850.8	413.6	1,213.5	975.7	893.4	3,082.6	3,082.6		
	September - Septembre	1,691.1	1,655.3	377.8	1,242.0	1,015.9	918.6	3,176.5	3,176.5		
	October - Octobre	1,587.0	1,581.6	372.4	1,274.2	1,059.0	886.1	3,219.3	3,219.3		
	November - Novembre	1,687.5	1,654.1	339.0	1,280.3	1,047.0	940.0	3,267.3	3,267.3		
	December - Décembre	1,769.8	1,780.5	349.7	1,315.0	1,021.6	1,001.8	3,338.4	3,338.4		
1977	January - Janvier	1,824.9	1,871.4	396.2	1,324.5	1,087.0	1,034.3	3,445.8	3,445.8		
	February - Février	1,802.7	1,853.4	446.9	1,252.8	1,154.6	1,087.9	3,495.3	3,495.3		
	March - Mars	1,994.6	1,997.8	450.1	1,345.2	1,124.1	1,029.4	3,498.7	3,498.7		
	April - Avril	1,863.6	1,859.7	446.2	1,309.6	1,129.8	1,055.6	3,495.0	3,495.0		
	May - Mai	1,848.2	1,865.9	463.9	1,296.3	1,115.7	1,069.9	3,481.9	3,481.9		
	June(r) - Juin(r)	1,916.9	1,973.0	520.0	1,303.2	1,090.4	1,110.2	3,503.8	3,503.8		
	July(p) - Juillet(p)	2,012.1	1,972.3	480.2	1,262.0	1,092.0	1,137.2	3,491.2	3,491.2		
	August - Août										
	September - Septembre										
	October - Octobre										
	November - Novembre										
	December - Décembre										
Per cent change - Variation en pourcentage											
	Current month/prior month - Mois courant/précédent	+ 2.0	0.0	- 2.7	- 3.2	+ 0.1	+ 3.4	- 0.4	- 0.4		

TABLE 4. Estimated Value of Shipments, Orders and Inventory in Manufacturing Industries grouped according to an Economic Use Classification - Concluded
 TABLEAU 4. Valeur estimative des livraisons, commandes et stocks des industries manufacturières groupées d'après la classification économique en fonction de l'utilisation - fin

Supplementary Classification - Automotive Products Industries
 Classification complémentaire - Industries connexes de l'automobile

Date	Shipments Livraisons	New orders received during month Nouvelles commandes reçues au cours du mois	Unfilled orders at end of month Commandes en carnet à la fin du mois	All inventory held at end of month Ensemble des stocks détenus à la fin du mois				Inventory held but not owned Stocks détenus mais non possédés	Total inventory owned Total des stocks possédés
				Raw materials Matières premières	Goods in process Produits en cours	Finished products Produits finis	Total		
millions of dollars - en millions de dollars									
Unadjusted for seasonal variation - Chiffres non-désaisonnalisés									
1974 - Average - Moyenne	1,157.0	1,151.8	360.7	548.3	425.2	651.9	1,625.5	-	1,625.5
1975 - Average - Moyenne	1,286.8	1,278.5	230.9	613.5	500.5	808.9	1,923.0	-	1,923.0
1976 - Average - Moyenne	1,538.6	1,542.2	242.6	723.3	578.2	882.2	2,183.8	-	2,183.8
1976 - January - Janvier	1,468.8	1,491.7	244.9	586.1	547.0	812.8	1,946.0	-	1,946.0
February - Février	1,445.9	1,455.0	254.0	603.8	542.6	857.0	2,003.0	-	2,003.0
March - Mars	1,642.8	1,619.4	230.6	633.2	593.7	856.1	2,083.1	-	2,083.1
April - Avril	1,594.9	1,597.3	232.9	687.0	565.5	836.8	2,089.3	-	2,089.3
May - Mai	1,597.3	1,606.9	242.5	677.0	541.0	839.4	2,057.4	-	2,057.4
June - Juin	1,671.8	1,659.6	230.3	708.8	552.9	851.0	2,112.7	-	2,112.7
July - Juillet	1,158.4	1,168.2	240.1	765.8	557.8	886.3	2,209.9	-	2,209.9
August - Août	1,398.3	1,418.8	260.7	757.8	557.5	952.3	2,267.6	-	2,267.6
September - Septembre	1,562.4	1,536.6	234.8	743.6	590.1	969.4	2,303.2	-	2,303.2
October - Octobre	1,501.1	1,500.0	233.7	805.9	630.0	908.7	2,344.6	-	2,344.6
November - Novembre	1,733.5	1,742.0	242.3	846.6	630.4	924.3	2,401.3	-	2,401.3
December - Décembre	1,689.0	1,711.0	264.3	864.0	630.7	892.6	2,387.3	-	2,387.3
Total	18,464.2								
1977 - January - Janvier	1,708.6	1,722.7	278.3	880.0	663.1	977.7	2,520.8	-	2,520.8
February - Février	1,690.2	1,698.6	286.7	847.4	708.5	1,067.0	2,622.9	-	2,622.9
March - Mars	2,083.4	2,098.4	301.6	920.5	705.0	1,072.3	2,697.7	-	2,697.7
April - Avril	1,841.2	1,836.6	297.0	939.7	667.9	1,065.2	2,672.8	-	2,672.8
May - Mai	1,928.6	1,929.3	297.7	893.1	649.1	1,066.1	2,608.2	-	2,608.2
June (r) - Juin(r)	2,027.3	2,012.5	282.9	970.2	592.8	1,095.1	2,658.0	-	2,658.0
July (p) - Juillet(p)	1,548.8	1,544.3	278.4	928.2	561.9	1,131.7	2,621.8	-	2,621.8
August - Août									
September - Septembre									
October - Octobre									
November - Novembre									
December - Décembre									
Total									
1977 - Year-to-date - Total cumulatif	12,828.2								
1976 - Year-to-date - Total cumulatif	10,580.0								
Per cent change - Variation en pourcentage									
Current month/prior month - Mois courant/mois précédent	+ 23.6	+ 23.3	+ 1.6	+ 4.3	+ 5.2	+ 3.3	+ 1.4		+ 1.4
Current month - 1976/1975 - Mois courant	+ 33.7	+ 32.2	+ 16.0	+ 21.2	+ 0.7	+ 27.7	+ 18.6		+ 18.6
Year-to-date - 1977/1976 - Total cumulatif	+ 21.2								
Adjusted for seasonal variation - Chiffres désaisonnalisés									
M.C.D. - M.D.C.	4	5	2	2	3	3	2		2
1976 - January - Janvier	1,447.4	1,475.5	231.8	587.6	537.8	819.8	1,945.2	-	1,945.2
February - Février	1,474.7	1,488.9	246.0	606.6	544.7	839.6	1,990.9	-	1,990.9
March - Mars	1,478.8	1,459.6	226.8	615.2	576.9	828.5	2,020.6	-	2,020.6
April - Avril	1,530.5	1,539.5	235.8	681.6	565.4	808.1	2,055.1	-	2,055.1
May - Mai	1,536.5	1,551.4	250.7	699.0	556.2	838.3	2,093.5	-	2,093.5
June - Juin	1,531.5	1,538.5	257.7	721.6	576.3	857.9	2,155.8	-	2,155.8
July - Juillet	1,415.3	1,417.2	259.6	766.0	631.3	904.6	2,301.9	-	2,301.9
August - Août	1,795.2	1,796.9	261.3	757.9	559.6	936.0	2,253.5	-	2,253.5
September - Septembre	1,813.6	1,492.9	240.6	770.8	588.0	949.9	2,308.7	-	2,308.7
October - Octobre	1,418.7	1,409.7	231.6	792.3	616.3	923.5	2,332.1	-	2,332.1
November - Novembre	1,608.0	1,607.4	231.0	835.0	595.9	953.1	2,384.0	-	2,384.0
December - Décembre	1,705.1	1,716.1	242.0	843.0	593.9	936.1	2,373.0	-	2,373.0
1977 - January - Janvier	1,721.6	1,743.0	263.4	882.0	652.4	986.4	2,520.8	-	2,520.8
February - Février	1,739.3	1,753.6	277.7	851.6	712.5	1,044.8	2,608.9	-	2,608.9
March - Mars	1,898.3	1,917.8	297.2	893.3	685.2	1,037.4	2,615.9	-	2,615.9
April - Avril	1,781.1	1,785.0	301.1	932.3	668.1	1,028.1	2,628.5	-	2,628.5
May - Mai	1,834.9	1,841.6	307.8	924.1	666.8	1,063.9	2,654.8	-	2,654.8
June (r) - Juin(r)	1,875.2	1,883.5	316.1	988.5	617.5	1,104.7	2,710.7	-	2,710.7
July (p) - Juillet(p)	1,932.3	1,918.0	301.8	927.1	635.6	1,156.1	2,718.8	-	2,718.8
August - Août									
September - Septembre									
October - Octobre									
November - Novembre									
December - Décembre									
Per cent change - Variation en pourcentage									
Current month/prior month - Mois courant/mois précédent	+ 3.0	+ 1.8	+ 4.5	+ 6.2	+ 2.9	+ 4.7	+ 0.3		+ 0.3

TABLE 5. Estimated Value of Shipments, by Industry Group and Province
 TABLEAU 5. Valeur estimative des livraisons, par groupe d'industries et province

Industry Group and Province Groupe d'industries et province	1976					1977				
	April	May	June	July	Year to date	April	May	June(r)	July(p)	Year to date
	Avril	Mai	Jun	Juillet	Total cumu- latif	Avril	Mai	Jun(tr)	Juill.(p)	Total cumu- latif
thousands of dollars - milliers de dollars										
1 - FOODS AND BEVERAGES INDUSTRIES - INDUSTRIES DES ALIMENTS ET BOISSONS										
Newfoundland - Terre-Neuve	15,267	16,640	18,186	20,267	115,870	16,399	20,802	23,839	24,266	131,911
Nova Scotia - Nouvelle-Ecosse	37,618	41,807	44,928	39,943	283,920	46,066	48,500	49,424	43,683	316,801
New Brunswick - Nouveau-Brunswick	38,093	38,442	41,600	43,820	269,123	37,549	38,737	44,759	41,592	268,063
Quebec	380,685	394,312	418,212	374,928	2,631,367	371,542	423,284	427,781	402,780	2,731,435
Ontario	571,216	582,303	610,979	571,906	3,960,132	619,230	669,163	676,883	631,808	4,308,446
Manitoba	75,711	78,091	85,388	83,253	538,418	82,676	89,244	89,568	89,708	587,484
Saskatchewan	37,860	40,467	41,310	37,774	264,548	40,843	45,949	46,654	45,190	296,877
Alberta	148,881	156,929	154,112	150,405	1,044,064	158,920	164,728	173,378	166,404	1,121,746
British Columbia - Colombie-Britannique	114,011	109,602	107,655	111,548	714,270	134,455	133,563	124,841	124,112	843,682
Canada	1,426,402	1,466,612	1,530,541	1,441,872	9,874,352	1,515,469	1,643,496	1,666,768	1,579,441	10,663,911
2 - TOBACCO PRODUCTS INDUSTRIES - INDUSTRIE DU TABAC										
Quebec	28,376	28,189	31,611	29,740	197,687	24,585	30,037	33,877	33,370	227,814
Ontario	33,931	108,882	32,496	30,663	318,618	30,928	30,691	36,374	31,105	288,815
Canada	62,307	137,071	64,107	60,403	516,305	55,513	60,728	80,251	64,475	516,629
3 - RUBBER AND PLASTICS PRODUCTS INDUSTRIES - INDUSTRIE DU CAOUTCHOUC ET DES PRODUITS EN MATIERE PLASTIQUE										
Quebec	46,359	45,324	46,439	39,662	298,832	47,322	50,228	48,372	40,519	318,853
Ontario	129,094	128,692	134,903	112,796	849,793	146,349	144,003	153,782	122,001	977,890
British Columbia - Colombie-Britannique	4,018	4,028	4,391	3,751	26,277	3,656	3,888	4,772	4,191	28,411
Canada	199,162	195,586	204,574	172,552	1,303,849	217,540	221,131	228,065	185,844	1,470,567
4 - LEATHER INDUSTRIES - INDUSTRIE DU CUIR										
Quebec	21,760	22,371	25,591	22,387	164,644	21,608	23,040	24,237	22,317	162,700
Ontario	29,965	28,806	30,319	25,544	207,352	25,548	26,468	27,846	25,077	195,151
Manitoba	2,358	2,446	2,619	2,153	14,433	2,682	2,548	2,461	2,352	17,800
Alberta	908	1,000	1,224	784	6,867	970	908	1,046	1,003	7,187
Canada	55,793	55,431	60,586	51,690	398,883	51,852	53,880	56,513	51,643	389,375
5 - TEXTILE INDUSTRIES - INDUSTRIE TEXTILE										
Nova Scotia - Nouvelle-Ecosse	2,684	2,630	2,807	2,180	19,211	2,983	3,826	3,517	3,295	22,485
Quebec	118,811	114,229	124,089	101,570	806,790	125,103	120,075	123,069	107,503	829,555
Ontario	110,937	107,488	107,642	81,606	727,996	115,951	117,845	127,200	92,873	772,881
Manitoba	1,652	2,222	1,600	1,617	11,586	1,834	1,649	1,790	1,566	12,215
Saskatchewan	346	394	358	327	2,491	356	406	387	348	2,603
Alberta	2,471	2,105	2,615	1,680	15,975	2,059	2,435	2,557	2,118	15,507
British Columbia - Colombie-Britannique	3,696	3,895	4,233	4,039	26,897	4,836	6,004	6,132	5,666	35,976
Canada	241,160	233,461	243,832	193,404	1,614,656	253,732	252,756	265,077	213,754	1,694,785
6 - KNITTING MILLS - BONNETERIE										
Nova Scotia - Nouvelle-Ecosse	1,945	1,596	2,071	2,320	13,644	1,670	1,866	2,835	2,654	14,968
Quebec	34,211	35,950	36,782	32,940	251,545	35,525	38,080	40,111	38,901	263,038
Ontario	12,651	12,676	14,853	13,509	95,096	13,291	12,331	15,396	15,075	103,190
Manitoba	981	913	1,000	1,055	7,809	1,087	1,379	1,419	1,629	8,960
Canada	50,441	51,762	55,389	50,680	373,037	51,967	53,904	60,202	58,927	394,327
7 - CLOTHING INDUSTRIES - INDUSTRIE DE L'HABILLEMENT										
Nova Scotia - Nouvelle-Ecosse	219	234	225	227	1,511	334	337	408	263	2,295
Quebec	141,815	129,768	142,830	140,489	1,001,370	135,476	129,815	158,321	152,784	1,045,094
Ontario	43,412	36,055	42,435	43,774	300,337	43,071	39,151	43,166	49,052	321,880
Manitoba	12,405	8,944	12,485	15,811	88,144	10,017	9,941	12,025	17,123	86,222
Saskatchewan	1,743	1,492	1,579	2,010	14,036	3,025	2,337	2,465	2,863	21,897
British Columbia - Colombie-Britannique	4,277	3,784	3,967	4,408	28,736	4,792	3,897	4,313	5,050	31,220
Canada	208,664	184,899	207,903	210,845	1,466,390	201,109	189,802	225,333	231,908	1,540,070

TABLE 5. Estimated Value of Shipments, by Industry Group and Province - Continued
 TABLEAU 5. Valeur estimative des livraisons par groupe d'industries et province - suite

Industry Group and Province — Groupe d'industries et province	1976					1977				
	April	May	June	July	Year to date	April	May	June(r)	July(p)	Year to date
	Avril	Mai	Jun	Juillet	Total cumu- latif	Avril	Mai	Jun(r)	Juill (p)	Total cumu- latif
thousands of dollars - milliers de dollars										
8 - WOOD INDUSTRIES - INDUSTRIE DU BOIS										
Newfoundland - Terre-Neuve	595	792	1,003	1,209	5,454	738	776	1,264	1,158	5,865
Nova Scotia - Nouvelle-Ecosse	4,464	5,535	6,068	5,449	32,821	4,554	6,053	6,261	6,403	35,691
New Brunswick - Nouveau Brunswick	12,625	12,614	14,143	13,872	86,368	12,031	13,668	14,914	15,683	93,163
Quebec	77,416	82,401	87,280	68,819	511,765	79,649	87,547	94,415	79,660	553,881
Ontario	62,307	67,143	70,770	65,015	425,178	62,855	69,611	76,739	70,944	445,635
Manitoba	6,785	7,352	8,195	8,432	46,432	7,253	7,581	8,563	8,066	50,072
Saskatchewan	4,913	4,406	4,678	4,612	33,999	7,165	7,325	8,735	7,143	51,630
Alberta	26,451	26,014	27,802	31,367	182,305	24,763	24,749	27,928	26,074	178,914
British Columbia - Colombie-Britannique	224,042	198,520	219,652	198,192	1,438,580	284,439	285,922	286,824	274,082	1,908,352
Canada	419,926	405,121	439,853	397,298	2,764,980	483,708	503,562	525,519	489,579	3,325,203
9 - FURNITURE AND FIXTURE INDUSTRIES - INDUSTRIE DU MEUBLE ET DES ARTICLES D'AMEUBLEMENT										
Nova Scotia - Nouvelle-Ecosse	695	769	706	747	5,149	748	794	856	750	5,299
New Brunswick - Nouveau Brunswick	1,132	1,124	1,123	1,120	7,811	1,579	1,540	1,412	1,643	10,245
Quebec	44,794	47,094	47,633	36,817	301,847	47,011	47,155	47,557	38,347	315,836
Ontario	60,568	60,676	66,126	52,500	426,932	62,496	66,372	66,053	54,729	435,944
Manitoba	4,819	4,344	5,015	4,910	34,013	5,108	5,403	6,034	4,396	35,677
Saskatchewan	200	169	285	159	1,336	159	181	182	159	1,127
Alberta	4,002	4,269	4,789	3,943	30,222	3,755	4,407	4,985	4,119	30,058
British Columbia - Colombie-Britannique	4,647	5,074	5,186	4,331	34,667	4,586	5,017	5,424	4,522	33,062
Canada	120,956	123,614	130,880	103,727	842,695	125,543	130,973	132,596	108,455	867,916
10 - PAPER AND ALLIED INDUSTRIES - INDUSTRIE DU PAPIER ET ACTIVITES ANNEXES										
Newfoundland - Terre-Neuve (pulp and paper mills only - Usines de pates et papiers seulement)	16,113	18,152	16,053	13,423	78,657	15,854	18,313	16,379	18,675	115,884
Nova Scotia - Nouvelle-Ecosse	22,377	18,350	18,728	18,333	107,140	20,904	20,594	23,364	18,593	140,846
New Brunswick - Nouveau Brunswick	42,227	49,675	46,706	36,647	286,409	43,824	46,501	49,787	43,449	317,909
Quebec	228,972	229,768	227,538	216,315	1,163,774	223,905	232,101	208,040	214,221	1,575,349
Ontario	221,469	225,024	241,485	205,256	1,369,839	234,835	244,081	253,994	234,835	1,639,133
Alberta	13,518	14,469	16,858	14,721	103,544	16,589	17,223	22,002	19,055	138,843
British Columbia - Colombie-Britannique	149,626	144,956	154,969	142,529	1,063,637	162,763	151,295	161,584	137,574	1,036,571
Canada	712,957	719,106	742,708	663,510	4,610,661	737,321	750,876	786,705	685,337	5,103,916
11 - PRINTING, PUBLISHING AND ALLIED INDUSTRIES - IMPRIMERIE, EDITION ET ACTIVITES ANNEXES										
Newfoundland - Terre-Neuve	1,009	986	982	956	6,797	1,005	1,002	999	961	6,913
Nova Scotia - Nouvelle-Ecosse	2,834	2,692	2,698	2,634	19,199	2,860	2,901	2,932	2,853	20,038
New Brunswick - Nouveau Brunswick	2,122	2,164	2,229	2,378	15,109	2,142	2,374	2,607	2,346	15,872
Quebec	82,570	80,572	83,972	70,788	560,551	89,629	88,816	90,368	73,699	599,900
Ontario	131,692	129,827	147,224	119,078	877,753	143,133	140,573	149,456	129,594	958,056
Manitoba	9,016	9,678	11,719	7,997	63,549	10,341	10,888	12,349	8,307	68,872
Saskatchewan	4,589	4,856	4,522	4,302	30,576	5,084	5,010	4,370	3,855	23,338
Alberta	12,700	12,565	13,165	11,701	86,515	12,915	12,718	13,989	11,142	92,879
British Columbia - Colombie-Britannique	21,561	21,473	21,429	19,340	140,039	22,548	23,049	22,363	19,658	149,610
Canada	268,529	265,223	278,360	239,389	1,802,905	290,103	287,801	300,509	252,845	1,947,530
12 - PRIMARY METAL INDUSTRIES - PREMIERE TRANSFORMATION DES METAUX										
Quebec	179,317	196,680	152,137	105,474	1,074,817	182,753	192,052	234,999	176,971	1,287,251
Ontario	378,418	382,108	418,345	344,794	2,619,798	392,562	402,522	434,264	349,448	2,734,726
Manitoba	9,770	10,716	9,388	6,266	63,984	9,306	9,482	11,119	8,371	68,640
Alberta	29,772	29,723	22,623	21,417	170,300	27,315	29,109	24,793	28,849	201,491
British Columbia - Colombie-Britannique	33,696	42,441	31,560	42,236	229,360	39,659	37,027	44,781	45,013	293,811
Canada	654,801	684,924	659,965	546,044	4,315,319	647,371	689,448	783,247	628,246	4,730,389

TABLE 5. Estimated Value of Shipments, by Industry Group and Province - Continued
 TABLEAU 5. Valeur estimative des livraisons par groupe d'industries et province - suite

Industry Group and Province Groupe d'industries et province	1976					1977				
	April - Avril	May - Mai	June - Jun	July - Juillet	Year to date - Total cumu- latif	April - Avril	May - Mai	June(r) - Juin(r)	July(p) - Juill.(p)	Year to date - Total cumu- latif
Thousands of dollars - milliers de dollars										
13 - METAL FABRICATING INDUSTRIES (except Machinery and Transportation equipment industries) - FABRICATION DE PRODUITS EN METAL (sauf machines et équipement de transport)										
Newfoundland - Terre-Neuve	831	1,179	1,113	1,371	7,571	1,251	1,209	1,526	1,169	8,327
Nova Scotia - Nouvelle-Ecosse	3,197	3,376	4,578	3,746	25,593	4,570	4,946	5,025	4,475	32,789
New Brunswick - Nouveau-Brunswick	4,995	5,121	5,498	5,080	36,304	4,406	4,639	4,997	4,866	32,530
Quebec	136,639	141,069	152,030	124,062	919,478	126,454	137,815	146,670	131,694	906,472
Ontario	348,043	334,224	368,841	306,588	2,300,793	345,770	373,591	401,122	345,770	2,501,529
Manitoba	16,185	15,947	23,360	17,849	119,054	20,609	20,931	23,162	22,299	144,802
Saskatchewan	5,479	5,549	5,346	4,676	35,214	6,550	6,504	6,357	6,214	41,009
Alberta	27,782	26,247	30,513	26,828	188,411	27,459	29,344	33,106	28,946	203,105
British Columbia - Colombie-Britannique	32,743	32,780	38,189	33,871	239,294	31,655	38,598	42,395	40,937	259,402
Canada	575,918	565,515	629,472	524,095	3,871,879	568,749	617,602	664,384	586,394	4,130,137
14 - MACHINERY INDUSTRIES (except electrical machinery) - FABRICATION DE MACHINES (sauf électriques)										
Quebec	46,927	45,384	58,603	41,926	327,072	44,271	46,114	48,387	33,268	309,011
Ontario	245,538	240,084	252,132	204,778	1,614,964	258,283	249,399	279,979	187,523	1,697,206
Manitoba	24,344	20,657	19,963	14,591	149,502	20,809	18,662	16,912	12,578	131,186
Saskatchewan	9,230	6,137	6,978	5,521	44,355	8,574	7,053	6,288	5,086	44,860
Alberta	13,311	11,411	14,109	11,198	86,155	13,036	11,564	13,347	11,192	86,193
British Columbia - Colombie-Britannique	16,832	17,304	17,159	13,243	116,312	17,948	22,748	22,139	19,843	137,707
Canada	357,718	342,539	368,483	292,760	2,349,254	364,434	356,043	388,580	275,444	2,416,959
15 - TRANSPORTATION EQUIPMENT INDUSTRIES - FABRICATION D'ÉQUIPEMENT DE TRANSPORT										
Nova Scotia - Nouvelle-Ecosse	17,804	18,804	22,458	14,945	131,494	10,000	10,569	13,438	12,552	75,135
Quebec	138,852	122,983	137,894	80,319	868,503	155,484	153,249	158,488	141,352	1,074,515
Ontario	968,660	943,606	976,300	541,493	6,055,207	1,086,372	1,118,229	1,194,991	748,694	7,206,354
Manitoba	16,279	15,610	20,747	11,497	110,291	14,391	15,819	16,831	14,679	106,486
Saskatchewan	1,637	1,728	1,433	1,856	10,700	1,688	1,576	2,427	1,753	12,248
Alberta	18,867	23,463	24,058	19,901	132,588	18,375	18,106	20,712	19,082	118,694
British Columbia - Colombie-Britannique	30,368	32,256	33,644	30,189	214,065	33,488	38,696	40,724	34,297	244,965
Canada	1,200,326	1,166,323	1,224,290	707,968	7,577,543	1,321,603	1,363,849	1,455,719	980,084	8,890,500
16 - ELECTRICAL PRODUCTS INDUSTRIES - FABRICATION DE PRODUITS ÉLECTRIQUES										
Nova Scotia - Nouvelle-Ecosse	2,597	2,733	2,655	2,108	17,902	2,923	2,871	3,003	2,799	19,943
New Brunswick - Nouveau-Brunswick	1,781	1,924	2,652	2,144	13,609	2,300	2,303	2,582	2,026	15,502
Quebec	102,365	100,380	107,886	86,942	705,157	100,381	96,750	105,139	93,619	688,370
Ontario	272,905	285,199	314,072	254,619	1,968,635	292,980	282,156	319,092	267,940	2,004,835
Manitoba	5,077	4,690	7,102	5,592	41,020	6,623	7,918	9,210	7,455	49,880
Saskatchewan	2,298	2,778	1,799	1,888	14,927	2,491	2,363	2,349	1,711	14,760
Alberta	6,452	6,692	8,039	5,424	46,287	6,944	8,356	9,970	6,813	54,863
British Columbia - Colombie-Britannique	11,182	9,132	10,682	10,034	70,610	8,732	9,097	10,413	9,033	64,863
Canada	404,457	413,528	454,887	368,751	2,878,147	423,174	411,814	461,756	391,396	2,912,034

TABLE 5. Estimated Value of Shipments, by Industry Group and Province - Concluded
 TABLEAU 5. Valeur estimative des livraisons par groupe d'industries et province - fin

Industry Group and Province Groupe d'industries et province	1976					1977				
	April Avril	May Mai	June Juin	July Juillet	Year to date Total cumu- latif	April Avril	May Mai	June (p) Juin (p)	July (p) Juillet (p)	Year to date Total cumu- latif
thousands of dollars - milliers de dollars										
17 - NON-METALLIC MINERAL PRODUCTS INDUSTRIES - FABRICATION DE PRODUITS MINERAUX NON METALLIQUES										
Newfoundland - Terre-Neuve	1,519	1,937	2,267	2,574	11,140	1,333	1,699	2,194	2,395	10,281
Nova Scotia - Nouvelle-Ecosse	2,666	3,257	3,833	3,520	19,473	2,574	3,307	3,910	3,760	20,453
New Brunswick - Nouveau-Brunswick	3,481	4,078	5,224	4,681	26,531	3,139	4,330	4,976	4,759	25,613
Quebec	59,321	67,502	77,666	60,884	401,585	63,459	77,854	73,162	63,654	430,690
Ontario	127,019	126,340	141,951	123,803	804,093	114,915	137,768	148,995	127,113	813,666
Manitoba	6,963	9,768	10,283	12,068	53,142	10,863	8,596	10,542	10,648	59,965
Saskatchewan	5,029	6,322	7,093	6,957	37,358	6,176	6,773	9,245	8,624	46,023
Alberta	24,401	27,305	30,380	28,473	176,387	24,284	30,999	39,247	35,136	193,716
British Columbia - Colombie-Britannique	16,787	17,121	18,045	15,394	108,548	17,199	21,296	21,999	18,833	119,150
Canada	247,227	263,690	296,800	258,404	1,638,545	243,755	291,752	314,315	274,981	1,716,731
18 - PETROLEUM AND COAL PRODUCTS INDUSTRIES - FABRICATION DE PRODUITS DU PETROLE ET DU CHARBON										
Nova Scotia - Nouvelle-Ecosse	31,695	40,929	41,732	42,394	297,751	51,112	51,013	37,269	53,990	367,629
Quebec	155,126	156,750	150,665	148,685	1,136,167	175,943	178,462	189,349	174,353	1,287,468
Ontario	161,913	179,582	187,337	166,442	1,153,972	190,610	214,758	214,268	206,433	1,447,354
Saskatchewan	6,528	9,646	9,197	11,428	59,318	8,365	12,012	12,961	11,870	71,073
Alberta	60,476	79,288	80,610	85,392	510,100	79,561	98,044	115,068	111,744	633,990
British Columbia - Colombie-Britannique	48,730	44,719	49,078	51,824	342,563	53,990	59,375	60,795	58,641	399,600
Canada	524,750	561,890	564,869	556,663	3,862,419	625,786	673,041	682,083	673,830	4,638,088
19 - CHEMICAL AND CHEMICAL PRODUCTS INDUSTRIES - INDUSTRIE CHIMIQUE										
Newfoundland - Terre-Neuve	4,965	767	5,794	3,826	29,212	1,178	7,237	7,018	6,945	32,995
Nova Scotia - Nouvelle-Ecosse	1,964	2,529	2,335	1,938	13,579	1,625	1,846	1,897	1,775	11,850
New Brunswick - Nouveau-Brunswick	3,498	4,937	4,691	2,510	22,266	3,139	4,494	3,666	2,217	21,038
Quebec	132,408	137,945	139,112	117,247	887,568	132,078	140,914	152,065	133,716	956,759
Ontario	308,913	322,013	334,721	279,919	2,070,333	340,753	356,699	363,822	313,977	2,284,079
Manitoba	12,766	18,765	7,155	6,092	68,963	11,301	6,711	7,781	6,831	56,685
Saskatchewan	2,345	2,543	2,088	1,278	12,015	1,723	2,094	2,096	1,842	11,390
Alberta	27,191	29,106	21,664	18,934	166,142	33,800	42,662	28,378	23,762	209,474
British Columbia - Colombie-Britannique	22,003	22,714	24,097	18,520	140,956	24,622	34,490	22,532	21,052	158,642
Canada	516,775	544,526	543,087	450,661	3,416,067	550,774	598,436	590,643	511,558	3,747,632
20 - MISCELLANEOUS MANUFACTURING INDUSTRIES - INDUSTRIES MANUFACTURIERES DIVERSES										
Nova Scotia - Nouvelle-Ecosse	572	591	619	547	4,044	536	581	614	524	3,830
New Brunswick - Nouveau-Brunswick	1,409	1,504	1,608	1,481	9,956	1,375	1,391	1,533	1,777	10,163
Quebec	44,728	41,243	42,449	37,770	289,367	45,950	45,556	47,087	43,080	305,542
Ontario	114,266	119,328	127,150	119,953	826,105	127,712	131,007	134,245	126,168	893,539
Manitoba	2,415	2,267	2,464	2,346	16,955	2,369	2,442	2,364	2,299	16,229
Saskatchewan	524	512	568	486	3,085	571	602	606	499	3,983
Alberta	2,021	2,824	3,145	2,997	29,459	3,121	3,002	2,282	2,533	32,779
British Columbia - Colombie-Britannique	4,214	4,212	4,607	4,329	25,284	4,370	4,322	4,771	4,483	31,727
Canada	171,362	173,337	182,629	169,327	1,201,021	186,012	189,498	198,333	182,576	1,289,286

TABLE 6. Estimated Value of Shipments, Orders and Inventories in Selected Individual Industries
 TABLEAU 6. Valeur estimative des livraisons, commandes et stocks de certaines industries particulières

Standard industrial classification (1970) Classification des activités économiques (1970)	1976					1977				
	April Avril	May Mai	June Juin	July Juill.	Year to date Total cumulé	April Avril	May Mai	June(r) Jun(r)	July(p) Juill. (p)	Year to date Total cumulé
thousands of dollars - milliers de dollars										
MAJOR GROUP 1 - FOOD AND BEVERAGE INDUSTRIES - GROUPE 1 - INDUSTRIE DES ALIMENTS ET BOISSONS										
1011 - Slaughtering and meat processors - Abattage et conditionnement de la viande										
Shipments - Livraisons	329,969	351,101	349,987	331,554	2,351,756	338,129	378,441	367,307	366,581	2,420,583
Inventory owned - Total - Des stocks possédés	149,743	151,904	145,898	142,804		152,551	154,463	159,752	155,806	
103 - Fruit and Vegetable Processing Industries - Préparation de fruits et de légumes										
Shipments - Livraisons	83,972	86,072	86,935	80,923	598,088	93,864	103,751	91,148	92,837	658,851
Inventory owned - Total - Des stocks possédés	292,094	288,723	278,282	274,222		299,018	288,938	289,474	288,548	
104 - Dairy products industry - Industrie laitière										
Shipments - Livraisons	230,168	249,259	264,206	244,519	1,639,508	229,507	268,282	283,656	264,470	1,689,820
Inventory owned - Total - Des stocks possédés	161,290	166,212	168,802	167,974		173,503	179,307	188,246	199,277	
106 - Feed industry - Fabrication d'aliments pour les animaux										
Shipments - Livraisons	107,547	112,022	109,785	105,776	744,697	125,041	134,023	129,014	109,685	858,404
Inventory owned - Total - Des stocks possédés	59,793	58,566	61,828	61,197		60,779	59,735	58,764	55,094	
1071 - Biscuit manufacturers - Fabricants de biscuits										
Shipments - Livraisons	23,506	21,930	24,943	20,972	161,665	24,168	23,984	25,940	22,701	169,483
Inventory owned - Total - Des stocks possédés	32,968	31,614	32,130	30,973		35,973	35,541	35,461	34,095	
Raw materials - Matières premières	16,065	16,183	16,024	16,346		19,333	19,927	19,214	19,514	
Goods in process - Produits en cours	1,053	886	990	892		1,052	985	1,300	1,292	
Finished products - Produits finis	15,850	16,545	15,116	13,735		15,588	14,629	14,944	13,289	
1081 - Confectionery manufacturers - Fabricants de confiserie										
Shipments - Livraisons	36,722	32,792	37,794	31,277	247,946	38,452	38,528	38,020	36,246	262,628
Inventory owned - Total - Des stocks possédés	76,224	78,487	81,197	82,451		88,069	91,608	101,111	110,701	
Raw materials - Matières premières	32,788	32,262	32,315	35,781		40,745	40,845	43,801	48,487	
Goods in process - Produits en cours	6,615	6,818	6,919	6,501		7,537	6,084	7,750	7,422	
Finished products - Produits finis	36,821	39,407	41,963	40,169		39,787	44,679	49,560	54,792	
1082 - Cane and beet sugar processors - Traitement du sucre de canne et de betteraves										
Shipments - Livraisons	43,142	47,174	51,857	52,795	317,645	41,735	43,290	43,696	36,946	293,341
Inventory owned - Total - Des stocks possédés	151,225	143,850	123,138	121,740		173,662	175,097	161,176	153,488	
Raw materials - Matières premières	87,694	75,090	70,664	81,840		109,932	117,883	107,801	112,245	
Goods in process - Produits en cours	2,369	1,615	1,836	1,785		2,176	2,112	2,041	2,062	
Finished products - Produits finis	61,162	57,145	50,638	38,115		61,554	55,102	51,334	39,181	
1083 - Vegetable oil mills - Moulins à huile végétale										
Shipments - Livraisons	21,821	25,155	24,491	22,924	161,638	31,830	33,385	33,631	28,565	210,930
New orders - Nouvelles commandes	22,972	29,105	23,103	26,055		37,620	30,521	30,069	24,213	
Unfilled orders - Commandes en carnet	20,420	24,370	22,982	26,113		37,806	34,942	31,380	27,028	
Inventory owned - Total - Des stocks possédés	26,249	32,376	29,947	27,065		43,306	40,750	41,101	41,134	
1089 - Miscellaneous food processors, n.e.s. - Traitement de produits alimentaires divers, n.e.s.										
Shipments - Livraisons	154,097	142,128	138,248	139,275	958,197	177,741	171,088	175,784	169,825	1,198,658
Inventory owned - Total - Des stocks possédés	258,422	277,882	278,566	272,238		341,506	362,933	370,252	359,025	

TABLE 6. Estimated Value of Shipments, Orders and Inventories in Selected Individual Industries – Continued
 TABLEAU 6. Valeur estimative des livraisons, commandes et stocks de certaines industries particulières – suite

Standard industrial classification (1970) — Classification des activités économiques (1970)	1976					1977				
	April — Avril	May — Mai	June — Jun	July — Juill.	Year to date — Total cumu- latif	April — Avril	May — Mai	June(r) — Jun(r)	July(p) — Juill(p)	Year to date — Total cumu- latif
thousands of dollars – milliers de dollars										
MAJOR GROUP 1 – FOOD AND BEVERAGE INDUSTRIES – Concluded – GROUPE 1 – INDUSTRIE DES ALIMENTS ET BOISSONS – FIN										
1091 – Soft drink manufacturers – Fabricants de boissons gazeuses										
Shipments – Livraisons	64,614	60,949	70,531	70,082	425,351	64,169	70,178	79,071	85,097	459,681
Inventory owned – Total – Des stocks possédés	48,212	52,345	51,917	52,514		50,700	50,073	51,613	50,485	
1092 – Distilleries – Distilleries										
Shipments – Livraisons	41,113	37,204	46,681	31,613	259,689	38,419	41,016	52,420	32,521	271,245
Inventory owned – Total – Des stocks possédés	444,576	448,127	447,080	444,197		471,925	480,983	487,506	490,002	
1093 – Breweries – Brasseries										
Shipments – Livraisons	64,227	65,774	79,449	79,275	441,063	68,712	80,353	86,709	85,331	484,582
Inventory owned – Total – Des stocks possédés	79,642	82,419	82,377	81,193		72,054	71,920	75,620	70,534	
1094 – Wineries – Producteurs de vin										
Shipments – Livraisons	6,561	6,826	7,404	6,342	42,427	5,279	5,805	7,369	7,641	40,164
Inventory owned – Total – Des stocks possédés	64,522	61,721	57,937	58,804		60,906	59,787	61,786	59,500	
MAJOR GROUP 3 – RUBBER AND PLASTICS PRODUCTS INDUSTRIES – GROUPE 3 – INDUSTRIE DU CAOUTCHOUC ET DES PRODUITS EN MATIERE PLASTIQUE										
163 – Rubber products industries – Industrie des produits en caoutchouc										
Shipments – Livraisons	103,455	101,366	105,268	96,726	683,322	114,156	116,021	114,703	93,939	775,413
Inventory owned – Total – Des stocks possédés	274,332	270,201	275,111	269,018		302,680	312,008	301,783	304,156	
Raw materials – Matières premières	63,219	63,031	64,393	65,320		69,454	68,504	64,058	66,927	
Goods in process – Produits en cours	26,516	27,728	29,429	28,299		31,110	31,864	29,664	29,575	
Finished products – Produits finis	184,597	179,442	181,289	175,499		202,116	211,640	208,061	207,654	
165 – Plastics fabricating industry, n.e.s. – Fabrication d'articles en matière plastique, n.e.s.										
Shipments – Livraisons	95,707	94,220	99,309	81,825	620,726	103,384	105,109	113,359	91,906	605,151
Inventory owned – Total – Des stocks possédés	157,455	154,328	161,128	161,878		167,863	164,893	165,259	165,397	
MAJOR GROUP 4 – LEATHER INDUSTRIES – GROUPE 4 – INDUSTRIE DU CUIR										
174 – Shoe factories – Fabriques de chaussures										
Shipments – Livraisons	29,494	28,698	34,652	32,224	224,622	29,323	28,826	32,972	29,096	225,416
Inventory owned – Total – Des stocks possédés	79,182	85,170	89,976	88,106		85,908	90,481	89,944	86,262	
MAJOR GROUP 5 – TEXTILE INDUSTRIES – GROUPE 5 – INDUSTRIE TEXTILE										
181 – Cotton yarn and cloth mills – Filature et tissage du coton										
Shipments – Livraisons	34,565	31,168	39,027	31,853	240,766	36,682	33,856	34,649	34,649	246,157
New orders – Nouvelles commandes	28,648	30,604	39,665	32,599		39,180	39,634	37,856	33,653	
Unfilled orders – Commandes en carnet	50,025	49,458	50,096	50,842		53,693	50,471	53,678	53,682	
Inventory owned – Total – Des stocks possédés	85,665	89,134	92,676	92,276		105,777	98,127	104,389	104,395	
Raw materials – Matières premières	19,308	21,168	22,789	24,721		22,546	22,409	22,177	22,179	
Goods in process – Produits en cours	20,717	21,856	23,249	22,693		25,258	22,852	24,036	24,034	
Finished products – Produits finis	45,640	46,110	46,638	44,862		57,983	52,866	58,176	58,182	
182 – Wool yarn and cloth mills – Filature et tissage de la laine										
Shipments – Livraisons	16,834	16,066	17,059	12,702	107,652	15,242	14,726	15,955	13,188	103,681
Inventory owned – Total – Des stocks possédés	46,165	45,954	48,006	47,596		47,325	47,066	47,776	49,040	

TABLE 6. Estimated Value of Shipments, Orders and Inventories in Selected Individual Industries - Continued
 TABLEAU 6. Valeur estimative des livraisons, commandes et stocks de certaines industries particulières - suite

Standard industrial classification (1970) — Classification des activités économiques (1970)	1976					1977				
	April — Avril	May — Mai	June — Jun	July — Juill.	Year to date — Total cumu- latif	April — Avril	May — Mai	June(r) — Jun(r)	July(p) — Juill.(p)	Year to date — Total cumu- latif
thousands of dollars - milliers de dollars										
MAJOR GROUP 5 - TEXTILE INDUSTRIES - Concluded - GROUPE 5 - INDUSTRIE TEXTILE - fin										
183 - Man-made fibre, Yarn and cloth mills - Fabrication de fibres, filés et tissus artificiels et synthétiques										
Shipments - Livraisons	62,311	64,298	65,838	48,840	438,369	72,608	77,738	78,200	60,717	501,375
Inventory owned - Total - Des stocks possédés	151,494	152,880	144,771	140,044		145,188	146,135	147,730	145,265	
184 - Cordage and twine industry - Corderie et ficellerie (fabrication)										
Shipments - Livraisons	2,040	1,963	2,069	1,821	14,154	1,750	2,084	2,047	2,113	13,727
Inventory owned - Total - Des stocks possédés	6,171	5,785	5,885	5,900		8,593	8,927	9,059	7,484	
186 - Carpet, mat and rug industry - Industrie des tapis, des carpettes et de la moquette										
Shipments - Livraisons	39,120	34,021	33,357	31,400	248,073	38,210	36,099	38,611	33,749	247,806
Inventory owned - Total - Des stocks possédés	190,588	193,753	193,251	118,576		191,171	192,313	192,133	190,644	
1871 - Cotton and jute bags manufacturers - Fabricants de sacs de coton et de jute										
Shipments - Livraisons	2,478	2,355	2,095	2,031	15,831	2,332	2,037	2,206	2,249	16,963
Inventory owned - Total - Des stocks possédés	4,577	4,381	4,781	5,117		5,897	5,741	6,769	6,709	
1872 - Canvas products manufacturers - Fabricants d'articles en grosse toile										
Shipments - Livraisons	7,380	7,168	6,074	6,380	44,101	7,268	6,186	6,520	6,668	47,103
Inventory owned - Total - Des stocks possédés	13,942	14,023	14,348	14,624		19,584	18,927	19,254	19,153	
MAJOR GROUP 6 - KNITTING MILLS - GROUPE 6 - BONNETERIE										
231 - Hosiery mills - Industrie des bas et chaussettes										
Shipments - Livraisons	8,037	7,753	8,993	9,105	61,270	9,103	8,723	9,504	9,562	67,084
Inventory owned - Total - Des stocks possédés	24,393	25,900	26,226	26,689		24,228	26,264	24,923	23,371	
239 - Knitting mills (except hosiery mills) - Bonneterie (sauf fabrication de bas et chaussettes)										
Shipments - Livraisons	42,404	44,908	46,396	41,575	311,764	42,864	45,181	50,699	49,366	327,244
Inventory owned - Total - Des stocks possédés	104,036	104,100	104,251	99,988		107,783	111,790	113,766	111,886	
MAJOR GROUP 7 - CLOTHING INDUSTRIES - GROUPE 7 - INDUSTRIE DE L'HABILLEMENT										
243 - Men's clothing industries - Industrie des vêtements pour hommes										
Shipments - Livraisons	88,993	74,601	82,157	82,226	592,247	84,449	72,868	84,278	88,292	617,392
Inventory owned - Total - Des stocks possédés	199,208	215,710	221,543	216,112		210,802	223,459	229,511	216,676	
244 - Women's clothing industries - Industrie des vêtements pour dames										
Shipments - Livraisons	80,423	72,490	79,988	84,596	581,785	79,873	78,546	91,192	98,301	619,512
Inventory owned - Total - Des stocks possédés	141,635	151,168	158,022	146,546		131,611	160,994	173,842	161,061	
245 - Children's clothing industry - Industrie des vêtements pour enfants										
Shipments - Livraisons	14,702	13,495	17,764	18,644	116,227	13,482	13,312	18,782	18,589	129,171
Inventory owned - Total - Des stocks possédés	41,635	43,897	43,918	43,234		51,535	53,003	49,982	48,866	
248 - Foundation garment industry - Industrie des corsets et soutiens-gorge										
Shipments - Livraisons	6,840	6,810	6,658	5,998	44,566	6,988	7,397	7,961	6,315	48,963
Inventory owned - Total - Des stocks possédés	16,544	16,895	17,130	16,194		19,433	19,941	19,978	19,350	

TABLE 6. Estimated Value of Shipments, Orders and Inventories in Selected Individual Industries - Contimed

TABLEAU 6. Valeur estimative des livraisons, commandes et stocks de certaines industries particulières - suite

Standard industrial classification (1970) - Classification des activités économiques (1970)	1976					1977				
	April - Avril	May - Mai	June - Jun	July - Juill	Year to date - Total cumu- latif	April - Avril	May - Mai	June(r) - Juin(r)	July(p) - Juill(p)	Year to date - Total cumu- latif
thousands of dollars - milliers de dollars										
MAJOR GROUP 8 - WOOD INDUSTRIES - GROUPE 8 - INDUSTRIE DU BOIS										
251 - Sawmills, planing mills and shingle mills - Scieries, ateliers de rabotage et usines de bardeaux										
Shipments - Livraisons	244,935	224,729	251,888	228,563	1,598,393	305,547	313,098	317,518	302,917	2,077,754
Inventory owned - Total - Des stocks possédés	465,579	446,819	433,851	451,723		553,110	520,522	546,768	514,181	
252 - Veneer and plywood mills - Fabriques de placages et de contre-plaqué										
Shipments - Livraisons	54,385	48,705	47,612	40,415	338,842	62,382	61,087	63,384	55,806	410,349
Inventory owned - Total - Des stocks possédés	59,497	60,992	64,950	62,830		79,091	81,841	78,273	74,560	
254 - Sash, door and other millwork plants - Industrie des portes, châssis et autres bois ouvrés										
Shipments - Livraisons	88,448	100,152	106,738	99,348	613,508	83,800	95,596	107,968	98,269	612,566
Inventory owned - Total - Des stocks possédés	162,066	155,827	157,515	160,567		164,784	159,932	162,228	164,495	
MAJOR GROUP 9 - FURNITURE AND FIXTURE INDUSTRIES - GROUPE 9 - INDUSTRIE DU MEUBLE ET DES ARTICLES D'AMEUBLEMENT										
261 - Household furniture manufacturers - Industrie des meubles de maison										
Shipments - Livraisons	70,679	72,444	74,916	57,145	485,622	68,146	71,494	72,570	59,345	478,171
Inventory owned - Total - Des stocks possédés	142,625	143,904	145,881	138,576		162,535	163,777	155,449	149,847	
264 - Office furniture manufacturers - Industrie des meubles de bureau										
Shipments - Livraisons	14,024	13,686	15,162	12,196	97,570	17,552	17,703	17,867	13,184	115,031
Inventory owned - Total - Des stocks possédés	33,084	34,205	31,729	33,470		35,568	34,575	35,393	33,867	
MAJOR GROUP 10 - PAPER AND ALLIED INDUSTRIES - GROUPE 10 - INDUSTRIE DU PAPIER ET ACTIVITES ANNEXES										
271 - Pulp and paper mills - Usines de pâtes et papiers										
Shipments - Livraisons	522,267	527,440	533,180	490,926	3,308,097	543,238	551,760	571,938	509,693	3,752,594
Inventory owned - Total - Des stocks possédés	816,828	772,610	826,205	851,332		924,551	903,342	948,737	967,831	
272 - Asphalt roofing manufacturers - Fabricants de papier de couverture asphalte										
Shipments - Livraisons	11,907	13,897	14,203	13,955	89,999	14,582	14,420	13,556	12,886	91,445
Inventory owned - Total - Des stocks possédés	11,155	10,198	9,880	9,554		10,727	12,159	13,137	12,436	
2731 - Folding carton and set-up box manufacturers - Fabricants de cartons pliés et de boîtes montées										
Shipments - Livraisons	30,280	30,277	33,532	27,682	205,358	31,191	31,524	35,060	29,092	220,169
Inventory owned - Total - Des stocks possédés	60,075	60,810	62,613	62,510		60,598	60,936	61,299	62,258	
2732 - Corrugated box manufacturers - Fabricants de boîtes en carton ondulé										
Shipments - Livraisons	49,026	49,883	52,970	41,329	324,482	44,721	47,190	52,119	39,105	347,180
Inventory owned - Total - Des stocks possédés	50,509	54,319	54,375	57,613		52,714	52,069	50,616	55,867	
2733 - Paper and plastic bag manufacturers - Fabricants de sacs en papier et en plastique										
Shipments - Livraisons	32,481	31,146	32,865	30,315	224,743	35,643	34,023	38,362	33,849	243,367
Inventory owned - Total - Des stocks possédés	57,471	58,054	60,609	61,828		57,005	58,173	59,565	60,943	
274 - Miscellaneous paper converters - Transformation diverses du papier										
Shipments - Livraisons	66,993	66,461	75,958	59,301	457,978	67,946	71,960	75,670	60,713	479,160
Inventory owned - Total - Des stocks possédés	147,901	138,789	132,737	133,056		135,473	133,620	140,788	141,690	

TABLE 6. Estimated Value of Shipments, Orders and Inventories in Selected Individual Industries - Continued
 TABLEAU 6. Valeur estimative des livraisons, commandes et stocks de certaines industries particulières - suite

Standard industrial classification (1970) - Classification des activités économiques (1970)	1976					1977				
	April - Avril	May - Mai	June - Jun	July - Juill.	Year to date - Total cumu- latif	April - Avril	May - Mai	June(r) - Jun(r)	July(p) - Juill.(p)	Year to date - Total cumu- latif
thousands of dollars - milliers de dollars										
MAJOR GROUP 11 - PRINTING, PUBLISHING AND ALLIED INDUSTRIES - GROUPE 11 - IMPRIMERIE, ÉDITIONS ET ACTIVITÉS ANNEXES										
286 - Commercial printing - Imprimerie commerciale										
Shipments - Livraisons	116,851	113,526	122,329	101,858	797,279	129,114	126,507	135,816	110,901	873,432
Inventory owned - Total - Des stocks possédés	162,355	162,231	164,917	173,003		163,452	162,936	167,487	176,044	
289 - Publishing and printing - Édition et impression										
Shipments - Livraisons	98,018	99,495	101,075	86,749	643,284	101,600	103,040	104,107	88,210	683,291
Inventory owned - Total - Des stocks possédés	44,388	44,061	42,960	44,679		40,982	40,849	39,969	40,536	
MAJOR GROUP 12 - PRIMARY METAL INDUSTRIES - GROUPE 12 - PREMIÈRE TRANSFORMATION DES MÉTAUX										
291 - Iron and steel mills - Sidérurgie										
Shipments - Livraisons	283,152	292,192	310,301	266,235	2,005,192	313,120	313,566	356,467	275,784	2,183,443
New orders - Nouvelles commandes	362,283	236,311	321,753	252,941		396,172	313,492	397,398	241,379	
Unfilled orders - Commandes en carnet	724,595	668,714	680,166	666,872		553,472	553,398	594,329	565,784	
Inventory owned - Total - Des stocks possédés	824,111	854,155	882,487	893,008		893,307	922,448	926,774	959,302	
Raw materials - Matières premières	386,890	411,122	450,617	441,739		347,795	371,426	398,845	422,333	
Goods in process - Produits en cours	241,144	243,076	238,489	252,698		309,521	307,108	292,898	308,590	
Finished products - Produits finis	196,077	199,957	193,381	198,571		235,991	243,914	235,031	236,579	
292 - Steel pipe and tube mills - Fabriques de tubes et tuyaux d'acier										
Shipments - Livraisons	45,993	41,765	45,697	37,447	299,971	34,828	37,992	47,340	37,255	286,689
Inventory owned - Total - Des stocks possédés	97,378	97,694	94,342	90,157		101,605	102,740	102,732	100,146	
Raw materials - Matières premières	36,901	36,541	35,229	31,703		35,188	34,094	34,911	36,036	
Goods in process - Produits en cours	17,422	18,003	16,870	17,347		19,400	19,366	18,573	18,332	
Finished products - Produits finis	43,055	43,127	42,243	39,107		47,107	49,280	49,248	45,778	
294 - Iron foundries - Fonderies de fer										
Shipments - Livraisons	36,420	39,476	40,835	33,468	259,267	37,878	41,150	43,233	32,706	281,435
Unfilled orders - Commandes en carnet	36,013	38,630	40,497	39,487		43,023	40,224	35,316	43,853	
Inventory owned - Total - Des stocks possédés	67,300	65,634	66,661	62,050		58,985	58,312	61,608	59,913	
297 - Copper and copper alloy rolling, casting and extruding - Laminage, moulage et extrusion du cuivre et de ses alliages										
Shipments - Livraisons	32,878	33,762	32,074	30,624	219,372	36,266	33,036	34,409	30,761	231,596
New orders - Nouvelles commandes	33,889	33,555	29,564	37,296		36,029	23,139	31,259	29,555	
Unfilled orders - Commandes en carnet	62,615	62,408	59,898	66,570		71,095	61,198	58,048	56,842	
Inventory owned - Total - Des stocks possédés	41,642	43,680	45,181	44,942		50,743	51,086	48,246	55,620	
MAJOR GROUP 13 - METAL FABRICATING INDUSTRIES (Except Machinery and Transportation Equipment Industries) - GROUPE 13 - FABRICATION DE PRODUITS EN MÉTAL (sauf machines et équipement de transport)										
301 - Boiler and plate works - Industrie des chaudières et des plaques										
Shipments - Livraisons	44,421	41,176	48,432	34,452	283,951	46,063	51,784	47,000	45,673	331,122
New orders - Nouvelles commandes	41,380	84,897	49,709	28,046		14,484	18,411	29,251	66,052	
Unfilled orders - Commandes en carnet	627,767	671,488	672,785	666,379		596,591	563,218	545,469	565,848	
Inventory held - Total - Des stocks détenus	128,040	136,419	122,705	121,419		104,339	104,499	98,593	100,951	

TABLE 6. Estimated Value of Shipments, Orders and Inventories in Selected Individual Industries - Continued
 TABLEAU 6. Valeur estimative des livraisons, commandes et stocks de certaines industries particulières - suite

Standard industrial classification (1970) — Classification des activités économiques (1970)	1976					1977				
	April — Avril	May — Mai	June — Juin	July — Juill.	Year to date — Total cumu- latif	April — Avril	May — Mai	June(r) — Jun(r)	July(p) — Juill.(p)	Year to date — Total cumu- latif
thousands of dollars - milliers de dollars										
MAJOR GROUP 13 - METAL FABRICATING INDUSTRIES (Except Machinery and Transportation Equipment Industries) - Concluded -										
GROUP 13 - FABRICATION DE PRODUITS EN METAL (sauf machines et équipement de transport) - fin										
302 - Fabricated structural metal industry - Fabrication d'éléments de charpente métallique										
Shipments - Livraisons	68,453	66,686	87,138	64,171	486,918	71,503	80,191	74,175	74,065	512,696
New orders - Nouvelles commandes	78,087	81,555	76,765	55,373		19,823	80,296	61,915	73,579	
Unfilled orders - Commandes en carnet	662,660	677,529	667,156	658,359		380,551	380,658	368,398	367,912	
Inventory owned - Total - Des stocks possédés	117,783	137,252	136,638	138,052		95,952	163,861	181,547	183,086	
Inventory held - Total - Des stocks détenus	351,188	361,940	353,806	361,121		312,356	353,926	352,844	349,602	
304 - Metal stamping, pressing and coating industry - Industrie de l'emboutissage, du matriçage et du revêtement des métaux										
Shipments - Livraisons	138,839	137,976	154,850	134,380	935,251	134,578	146,272	169,905	149,121	1,006,278
New orders - Nouvelles commandes	137,048	134,648	152,829	131,315		138,475	141,874	183,767	146,990	
Unfilled orders - Commandes en carnet	119,519	116,191	114,170	113,195		101,470	97,072	110,934	108,803	
Inventory owned - Total - Des stocks possédés	304,727	299,076	297,727	305,935		347,288	334,988	327,949	328,964	
Raw materials - Matières premières	149,028	142,634	140,937	140,219		178,292	168,399	162,702	167,215	
Goods in process - Produits en cours	61,317	63,422	63,209	67,689		72,811	72,007	71,420	69,670	
Finished products - Produits finis	94,382	93,020	93,581	98,027		96,185	94,582	93,827	92,079	
305 - Wire and wire products manufacturers - Industrie du fil métallique et de ses produits										
Shipments - Livraisons	78,414	74,229	79,658	66,345	519,032	74,249	85,067	93,986	77,479	566,123
New orders - Nouvelles commandes	77,123	71,863	83,140	64,521		60,020	81,973	91,826	89,013	
Unfilled orders - Commandes en carnet	104,683	102,317	106,099	104,275		114,694	111,600	109,440	120,974	
Inventory owned - Total - Des stocks possédés	251,300	239,776	231,670	234,717		264,136	260,895	260,173	254,990	
Raw materials - Matières premières	137,984	129,444	123,518	127,650		138,536	135,358	135,014	136,649	
Goods in process - Produits en cours	22,620	21,884	22,291	22,387		25,937	25,497	26,831	25,830	
Finished products - Produits finis	90,996	88,448	87,861	84,680		99,663	100,040	98,328	92,511	
306 - Hardware, tool and cutlery manufacturers - Fabricants de quincaillerie, d'outillage et de coutellerie										
Shipments - Livraisons	50,823	47,764	51,976	40,663	334,903	49,622	50,536	54,615	48,727	348,080
New orders - Nouvelles commandes	48,914	45,956	50,966	38,965		51,146	52,808	49,223	47,073	
Unfilled orders - Commandes en carnet	49,637	47,829	45,919	44,221		51,331	53,603	48,211	46,557	
Inventory owned - Total - Des stocks possédés	122,288	125,114	129,921	131,249		130,540	133,724	131,086	129,416	
Raw materials - Matières premières	45,110	45,638	49,349	59,718		48,619	50,317	49,316	51,262	
Goods in process - Produits en cours	41,526	41,430	42,295	41,277		44,190	45,044	43,799	42,995	
Finished products - Produits finis	45,652	48,046	38,307	39,254		47,731	38,264	37,971	35,150	
307 - Heating equipment manufacturers - Fabricants d'appareils de chauffage										
Shipments - Livraisons	15,543	14,814	16,358	15,469	106,495	14,442	15,474	17,673	14,411	107,944
New orders - Nouvelles commandes	12,994	11,412	16,494	13,798		13,690	18,574	18,216	13,973	
Unfilled orders - Commandes en carnet	36,937	33,535	33,581	31,910		30,908	34,008	34,551	34,113	
Inventory owned - Total - Des stocks possédés	47,914	49,763	49,499	51,549		54,596	55,892	56,567	57,175	
309 - Miscellaneous metal fabricating industries - Fabrication de produits métalliques divers										
Shipments - Livraisons	87,225	86,053	88,132	74,195	580,736	88,233	94,453	101,394	81,377	624,314
New orders - Nouvelles commandes	83,468	81,916	90,328	60,105		95,365	90,899	95,657	56,463	
Unfilled orders - Commandes en carnet	167,555	165,418	167,614	153,524		146,973	143,419	137,685	112,951	
Inventory owned - Total - Des stocks possédés	203,346	206,729	208,011	201,549		196,702	198,182	191,927	187,688	
Raw materials - Matières premières	88,250	90,128	90,792	88,714		90,368	89,312	85,415	88,634	
Goods in process - Produits en cours	66,449	67,263	66,327	65,510		55,561	57,885	57,758	57,251	
Finished products - Produits finis	48,647	49,138	50,892	47,325		50,773	50,985	48,754	41,803	

TABLE 6. Estimated Value of Shipments, Orders and Inventories in Selected Individual Industries – Continued
 TABLEAU 6. Valeur estimative des livraisons, commandes et stocks de certaines industries particulières – suite

Standard industrial classification (1970) — Classification des activités économiques (1970)	1976					1977				
	April — Avril	May — Mai	June — Juin	July — Juill.	Year to date — Total cumulé	April — Avril	May — Mai	June(r) — Juin(r)	July(p) — Juill.(p)	Year to date — Total cumulé
thousands of dollars – milliers de dollars										
MAJOR GROUP 14 – MACHINERY INDUSTRIES (except Electrical Machinery) – GROUPE 14 – FABRICATION DE MACHINES (sauf électriques)										
311 – Agricultural implement industry – Fabricants d'instruments aratoires										
Shipments – Livraisons	86,129	72,990	73,622	60,676	522,375	82,632	77,119	81,449	52,652	529,014
Inventory owned – Total – Des stocks possédés	230,870	219,261	206,917	205,707		254,465	249,987	234,613	222,208	
315 – Miscellaneous machinery and equipment manufacturers – Fabricants de machines et d'équipement divers										
Shipments – Livraisons	215,747	211,254	236,524	185,518	1,457,690	235,823	229,084	261,113	183,914	1,570,189
New orders – Nouvelles commandes	154,020	160,796	217,238	180,941		420,992	222,024	152,649	198,484	
Unfilled orders – Commandes en carnet	1,581,167	1,530,709	1,511,423	1,506,846		1,677,677	1,670,617	1,562,153	1,576,723	
Inventory owned – Total – Des stocks possédés	674,608	668,832	663,553	659,572		730,307	730,801	726,385	731,237	
Inventory held – Total – Des stocks détenus	814,345	807,796	800,934	807,720		891,984	912,898	923,928	927,459	
Raw materials – Matières premières	283,956	285,577	278,972	281,960		300,757	303,562	289,491	285,705	
Goods in process – Produits en cours	345,285	342,930	343,571	350,475		412,386	420,802	443,906	453,527	
Finished products – Produits finis	186,104	179,289	181,280	175,285		178,841	188,534	190,331	188,207	
318 – Office and store machinery manufacturers – Fabricants de machine pour le bureau et le commerce										
Shipments – Livraisons	38,844	41,771	40,178	32,960	253,838	20,386	32,144	28,505	29,734	201,943
Inventory owned – Total – Des stocks possédés	105,230	108,481	96,294	98,355		79,880	78,125	79,396	78,840	
Raw materials – Matières premières	72,037	71,138	68,949	68,839		62,615	62,194	62,065	61,715	
Goods in process – Produits en cours	16,129	19,788	33,306	13,472		10,887	9,008	10,500	10,094	
Finished products – Produits finis	37,064	17,555	14,039	16,044		6,378	7,013	6,831	7,031	
MAJOR GROUP 15 – TRANSPORTATION EQUIPMENT INDUSTRIES – GROUPE 15 – FABRICATION D'ÉQUIPEMENT DE TRANSPORT										
321 – Aircraft and aircraft parts manufacturers – Fabricants d'aéronefs et de pièces										
Shipments – Livraisons	57,228	68,120	53,771	45,139	404,675	75,654	74,290	70,379	55,465	468,650
New orders – Nouvelles commandes	72,817	40,648	76,024	46,970		78,769	108,427	257,726	48,434	
Unfilled orders – Commandes en carnet	743,445	715,973	738,226	740,057		1,205,799	1,239,936	1,427,283	1,420,252	
Inventory held – Total – Des stocks détenus	364,674	345,731	335,747	324,985		344,584	340,711	355,290	347,728	
323 – Motor vehicle manufacturers – Fabricants de véhicules automobiles										
Shipments – Livraisons	675,636	648,637	697,426	339,945	4,184,004	747,657	768,960	850,018	523,564	5,023,953
Inventory owned – Total – Des stocks possédés	481,712	451,872	431,389	416,530		572,211	553,323	514,404	433,904	
Raw materials – Matières premières	99,083	88,464	80,685	90,446		112,981	111,620	106,771	84,283	
Goods in process – Produits en cours	266,092	243,020	239,726	247,883		312,156	291,901	245,264	217,773	
Finished products – Produits finis	116,537	120,391	110,978	78,201		147,074	149,802	162,369	131,850	
325 – Motor vehicle parts and accessories manufacturers – Fabricants de pièces et accessoires d'automobiles										
Shipments – Livraisons	273,207	271,011	288,051	174,819	1,772,640	340,386	353,895	364,012	252,782	1,201,911
New orders – Nouvelles commandes	273,999	290,178	287,193	178,688		334,611	352,462	353,416	249,483	
Unfilled orders – Commandes en carnet	90,364	107,529	106,671	110,540		120,366	118,933	108,337	105,540	
Inventory owned – Total – Des stocks possédés	309,098	314,129	308,345	328,728		402,256	381,521	378,717	373,877	
Raw materials – Matières premières	125,317	130,673	130,000	137,313		156,977	152,809	148,384	153,113	
Goods in Process – Produits en cours	113,150	119,519	119,144	133,123		147,657	141,038	138,699	137,880	
Finished products – Produits finis	70,631	63,937	59,201	58,292		97,622	87,674	91,634	82,864	

TABLE 6. Estimated Value of Shipments, Orders and Inventories in Selected Individual Industries - Continued
 TABLEAU 6. Valeur estimative des livraisons, commandes et stocks de certaines industries particulières - suite

Standard industrial classification (1970) - Classification des activités économiques (1970)	1976					1977				
	April - Avril	May - Mai	June - Jun	July - Juill	Year to date - Total cumu- latif	April - Avril	May - Mai	June(r) - Jun(r)	July(p) - Juill(p)	Year to date - Total cumu- latif
thousands of dollars - milliers de dollars										
MAJOR GROUP 15 - TRANSPORTATION EQUIPMENT INDUSTRIES - Concluded -										
GROUPE 15 - FABRICATION D'EQUIPEMENT DE TRANSPORT - fin										
326 - Railroad rolling stock industry -										
Fabricants de matériel ferroviaire roulant										
Shipments - Livraisons	45,819	40,396	41,993	25,672	294,369	20,311	21,415	24,050	21,062	147,478
New orders - Nouvelles commandes	22,174	22,672	12,133	18,496		61,917	16,486	18,957	23,375	
Unfilled orders - commandes en carnet	329,142	311,418	281,458	274,282		409,317	404,388	399,295	401,608	
Inventory held - Total - Des stocks										
detenus	156,263	167,273	179,550	166,503		119,518	117,877	117,947	123,831	
Raw materials - Matières premières	83,126	82,532	81,780	77,389		57,771	59,696	59,481	59,790	
Goods in process - Produits en cours	47,095	45,790	37,356	37,234		45,519	43,722	43,529	46,364	
Finished products - Produits finis	26,042	38,951	51,414	51,880		16,228	14,459	14,937	17,677	
327 - Shipbuilding and repair - Construction et réparation de navires										
Shipments - Livraisons	57,772	43,989	40,825	38,483	347,717	48,955	54,166	51,030	39,997	353,415
New orders - Nouvelles commandes	48,615	230,020	8,055	33,615		67,181	20,662	145,722	30,391	
Unfilled orders - Commandes en carnet	612,580	591,611	558,841	553,971		621,084	587,580	682,271	672,665	
Inventory owned - Total - Des stocks possédés	97,115	74,408	49,616	28,536		80,473	71,415	67,784	62,348	
detenus	456,792	466,136	436,363	442,747		348,447	342,217	368,370	362,889	
MAJOR GROUP 16 - ELECTRICAL PRODUCTS INDUSTRIES - GROUPE 16 - FABRICATION DE PRODUITS ELECTRIQUES										
331 - Manufacturers of small electrical appliances - Fabricants de petits appareils électriques										
Shipments - Livraisons	20,514	22,123	25,015	17,458	149,702	24,277	23,878	26,591	24,321	171,721
Inventory owned - Total - Des stocks possédés	67,298	71,663	64,487	60,886		72,826	73,195	72,436	69,634	
332 - Manufacturers of major appliances (electric and non-electric) - Fabricants de gros appareils (électriques ou non)										
Shipments - Livraisons	47,583	46,799	53,616	50,682	440,158	47,782	48,735	53,943	50,639	339,652
New orders - Nouvelles commandes	44,150	46,211	55,193	50,540		47,782	48,769	50,947	50,645	
Unfilled orders - commandes en carnet	19,768	19,180	20,757	20,615		19,408	19,442	19,446	19,452	
Inventory owned - Total - Des stocks possédés	139,462	141,987	141,784	130,695		141,948	145,929	136,971	123,730	
Raw materials - Matières premières	41,088	40,452	39,526	35,810		37,244	36,753	32,670	31,147	
Goods in process - Produits en cours	27,415	28,033	26,210	25,607		26,061	26,115	25,389	24,671	
Finished products - Produits finis	70,959	73,502	76,048	69,278		78,643	83,061	78,912	67,922	
333 - Manufacturers of lighting fixtures - Fabricants d'appareils d'éclairage										
Shipments - Livraisons	13,957	13,994	13,952	11,246	92,470	12,476	12,608	13,399	10,931	86,487
Inventory owned - Total - Des stocks possédés	41,566	41,896	43,045	39,157		46,207	47,253	45,805	44,615	
334 - Manufacturers of household radio and television receivers - Fabricants de radiorécepteurs et de téléviseurs menagers										
Shipments - Livraisons	19,943	20,541	22,802	18,685	149,563	22,826	21,636	25,830	23,193	160,612
Inventory owned - Total - Des stocks possédés	77,888	77,079	77,946	75,478		63,990	60,739	56,550	53,469	
Raw materials - Matières premières	23,296	23,128	25,648	23,788		15,280	14,031	13,317	13,056	
Goods in process - produits en cours	12,831	12,251	13,167	12,546		11,538	9,928	9,642	10,158	
Finished products - Produits finis	41,759	41,700	39,131	39,144		37,112	36,780	33,591	30,255	

TABLE 6. Estimated Value of Shipments, Orders and Inventories in Selected Individual Industries - Continued
TABLEAU 6. Valeur estimative des livraisons, commandes et stocks de certaines industries particulières - suite

Standard industrial classification (1970) — Classification des activités économiques (1970)	1976					1977				
	April — Avril	May — Mai	June — Jun	July — Juill.	Year to date — Total cumu- latif	April — Avril	May — Mai	June(r) — Jun(r)	July(p) — Juill.(p)	Year to date — Total cumu- latif
thousands of dollars - milliers de dollars										
MAJOR GROUP 16 - ELECTRICAL PRODUCTS INDUSTRIES - Concluded - GROUPE 16 - FABRICATION DE PRODUITS ÉLECTRIQUES - fin										
335 - Communications equipment manufactures - Fabricants d'équipement de télécommunication										
Shipments - Livraisons	125,230	125,952	142,448	109,535	893,906	126,809	112,483	128,042	104,579	839,861
New orders - Nouvelles commandes	175,327	118,623	106,254	107,740		108,640	77,608	134,819	55,853	
Unfilled orders - Commandes en carnet	899,204	891,875	855,681	853,886		790,889	756,014	762,791	714,065	
Inventory held - Total - Des stocks détenus	365,592	352,883	344,159	338,943		394,677	390,358	406,256	385,118	
Raw materials - Matières premières	126,512	123,015	118,001	125,678		146,632	140,182	149,048	141,076	
Goods in process - Produits en cours	166,217	164,411	164,135	162,354		159,564	161,061	160,544	156,640	
Finished products - Produits finis	72,863	65,457	62,023	50,911		88,481	89,115	96,664	87,402	
336 - Manufacturers of electrical industrial equipment - Fabricants d'équipement électrique industriel										
Shipments - Livraisons	79,473	83,527	89,908	72,926	573,292	89,804	90,806	96,127	83,075	513,074
New orders - Nouvelles commandes	83,518	63,587	63,545	65,764		91,541	84,692	84,718	59,034	
Unfilled orders - Commandes en carnet	816,112	796,172	769,809	762,647		748,532	742,418	731,009	706,933	
Inventory owned - Total - Des stocks possédés	263,485	253,125	250,208	243,555		269,480	273,738	267,377	266,641	
Inventory held - Total - Des stocks détenus	330,907	328,689	330,154	322,215		362,534	366,748	359,891	359,261	
Raw materials - Matières premières	88,789	89,956	87,996	90,462		101,069	100,400	97,881	93,644	
Goods in process - Produits en cours	192,914	189,347	192,313	183,195		207,676	210,852	206,075	213,132	
Finished products - Produits finis	49,207	49,386	49,845	48,558		53,789	55,496	55,935	52,485	
338 - Manufacturers of electric wire and cable - Fabricants de fils et de câbles électriques										
Shipments - Livraisons	54,442	57,521	62,542	47,979	379,367	53,685	58,357	71,320	51,719	384,919
New orders - Nouvelles commandes	55,116	42,753	55,462	41,986		70,192	72,239	63,191	39,054	
Unfilled orders - Commandes en carnet	123,857	109,089	102,009	96,016		136,477	150,359	142,230	129,565	
Inventory owned - Total - Des stocks possédés	138,195	142,449	142,042	135,679		144,854	137,726	141,962	132,262	
Raw materials - Matières premières	32,629	34,249	33,594	34,042		35,661	35,595	34,913	36,924	
Goods in process - Produits en cours	40,458	40,466	40,688	38,545		42,689	43,655	43,836	39,835	
Finished products - Produits finis	65,108	67,734	67,760	63,092		66,504	58,476	63,213	55,503	
3391 - Battery manufacturers - Fabricants d'accumulateurs										
Shipments - Livraisons	8,328	8,814	10,114	10,761	66,716	9,289	10,747	12,951	12,585	79,796
New orders - Nouvelles commandes	7,518	9,198	11,837	10,466		10,793	13,049	13,513	9,288	
Unfilled orders - Commandes en carnet	6,102	6,486	8,209	7,914		12,354	14,656	15,218	11,921	
Inventory owned - Total - Des stocks possédés	37,155	41,128	42,933	43,787		43,472	47,533	47,280	46,721	
Raw materials - Matières premières	9,785	11,434	11,433	12,976		11,627	12,800	12,838	13,582	
Goods in process - Produits en cours	8,491	8,582	8,623	8,737		7,894	7,967	7,887	7,803	
Finished products - Produits finis	18,879	21,112	22,857	22,074		23,951	26,766	26,555	25,336	
3399 - Manufacturers of miscellaneous electrical products, n.e.s. - Fabricants de produits électriques divers, n.e.s.										
Shipments - Livraisons	34,986	34,259	34,488	29,479	232,973	36,227	32,563	33,555	29,750	232,973
New orders - Nouvelles commandes	36,807	32,196	33,172	25,117		40,693	33,936	33,535	30,329	
Unfilled orders - Commandes en carnet	30,022	27,959	26,643	23,281		30,623	31,996	31,976	32,754	
Inventory owned - Total - Des stocks possédés	132,320	134,250	138,462	135,193		143,282	145,452	145,858	145,387	
Raw materials - Matières premières	41,963	43,428	44,945	44,984		44,524	45,306	44,118	44,841	
Goods in process - Produits en cours	38,886	37,867	38,003	36,196		37,892	38,036	37,547	36,586	
Finished products - Produits finis	51,471	52,955	55,514	54,013		60,866	62,110	64,193	63,960	

TABLE 6. Estimated Value of Shipments, Orders and Inventories in Selected Individual Industries - Continued
TABLEAU 6. Valeur estimative des livraisons, commandes et stocks de certaines industries particulières - suite

Standard industrial classification (1970) — Classification des activités économiques (1970)	1976					1977				
	April — Avril	May — Mai	June — Jun	July — Juill.	Year to date — Total cumu- latif	April — Avril	May — Mai	June(r) — Jun(r)	July(p) — Juill.(p)	Year to date — Total cumu- latif
thousands of dollars - milliers de dollars										
MAJOR GROUP 17 - NON-METALLIC MINERAL PRODUCTS INDUSTRIES - GROUPE 17 - FABRICATION DE PRODUITS MINÉRAUX NON MÉTALLIQUES										
351 - Clay products manufacturers - Fabricants de produits en argile										
Shipments - Livraisons	13,000	14,879	14,444	14,358	88,345	13,946	16,424	17,258	14,287	98,061
Inventory owned - Total - Des stocks possédés	39,729	38,022	38,763	38,450		52,295	52,429	51,104	50,958	
352 - Cement manufacturers - Fabricants de ciment										
Shipments - Livraisons	31,601	39,035	46,856	42,797	219,290	28,865	41,199	47,242	42,870	214,444
Inventory owned - Total - Des stocks possédés	99,379	96,029	93,123	86,437		111,808	106,818	98,024	94,989	
354 - Concrete products manufacturers - Fabricants de produits en béton										
Shipments - Livraisons	44,308	41,353	48,059	43,551	276,742	40,836	44,469	48,557	46,054	278,637
Inventory owned - Total - Des stocks possédés	82,478	81,452	76,187	72,586		84,368	84,861	86,100	87,512	
355 - Ready-mix concrete manufacturers - Fabricants de béton préparé										
Shipments - Livraisons	56,770	62,397	72,921	63,589	364,562	52,794	69,344	79,228	66,982	372,148
Inventory owned - Total - Des stocks possédés	20,187	21,455	21,742	21,843		22,777	22,260	22,910	23,551	
356 - Glass and glass products manufacturers - Fabricants de verre et d'articles en verre										
Shipments - Livraisons	46,112	45,262	50,882	36,996	287,739	46,114	56,042	52,374	40,790	320,171
Unfilled orders - Commandes en carnet	19,145	19,816	17,319	20,494		17,533	17,502	17,518	17,527	
Inventory owned - Total - Des stocks possédés	95,834	97,559	94,929	95,294		95,490	91,108	91,626	92,730	
357 - Abrasives manufacturers - Fabricants d'abrasifs										
Shipments - Livraisons	12,425	11,028	12,077	9,513	75,447	12,235	11,954	12,624	11,141	82,681
Inventory owned - Total - Des stocks possédés	23,924	23,621	23,216	23,850		25,113	25,421	24,233	26,741	
359 - Miscellaneous non-metallic mineral products industries - Industrie des produits minéraux non métalliques divers										
Shipments - Livraisons	39,129	41,456	43,555	40,153	279,878	41,654	43,168	47,657	44,490	298,007
Inventory owned - Total - Des stocks possédés	79,112	81,325	78,730	79,275		82,337	80,286	76,181	76,113	
MAJOR GROUP 18 - PETROLEUM AND COAL PRODUCTS INDUSTRIES - GROUPE 18 - FABRICATION DE PRODUITS DU PÉTROLE ET DU CHARBON										
365 - Petroleum refineries - Raffineries de pétrole										
Shipments - Livraisons	516,302	553,010	552,223	541,308	3,794,496	619,893	665,547	666,459	660,270	4,582,951
Inventory owned - Total - Des stocks possédés	946,077	939,547	1,016,102	1,116,424		1,296,375	1,256,176	1,300,424	1,406,774	
Raw materials - Matières premières	361,297	354,447	396,597	431,622		559,737	512,478	604,094	580,780	
Goods in process - Produits en cours	117,286	111,141	121,282	115,804		122,668	128,477	125,165	121,534	
Finished products - Produits finis	467,494	473,959	498,223	568,998		613,970	615,221	631,165	704,460	

TABLE 6. Estimated Value of Shipments, Orders and Inventories in Selected Individual Industries - Continued
 TABLEAU 6. Valeur estimative des livraisons, commandes et stocks de certaines industries particulières - suite

Standard industrial classification (1970) - Classification des activités économiques (1970)	1976					1977				
	April - Avril	May - Mai	June - Juin	July - Juill.	Year to date - Total cumulé	April - Avril	May - Mai	June(r) - Juin(r)	July(p) - Juill.(p)	Year to date - Total cumulé
thousands of dollars - milliers de dollars										
MAJOR GROUP 19 - CHEMICAL AND CHEMICAL PRODUCTS INDUSTRIELS - GROUPE 19 - INDUSTRIE CHIMIQUE										
372 - Manufacturers of mixed fertilizers - Fabricants d'engrais composés										
Shipments - Livraisons	25,728	33,052	26,728	7,442	118,296	20,789	30,165	21,413	17,391	124,161
Inventory owned - Total - Des stocks possédés	33,529	25,585	20,178	20,906		32,392	28,552	27,200	26,740	
373 - Manufacturers of plastics and synthetic resins - Fabricants de matières plastiques et de résines synthétiques										
Shipments - Livraisons	47,217	49,162	51,940	41,424	327,571	53,203	56,975	55,975	51,407	361,960
Inventory owned - Total - Des stocks possédés	89,419	88,047	64,384	63,792		76,248	73,704	72,086	77,487	
374 - Manufacturers of pharmaceuticals and medicines - Fabricants de produits pharmaceutiques et de médicaments										
Shipments - Livraisons	53,871	56,256	62,113	56,256	407,403	62,436	62,900	69,849	60,733	452,726
Inventory owned - Total - Des stocks possédés	184,815	186,081	181,130	181,559		209,637	213,684	216,865	214,439	
Raw materials - Matières premières	69,067	69,144	64,019	68,926		86,183	85,537	87,480	90,381	
Goods in process - Produits en cours	40,936	41,408	39,898	37,944		49,823	52,063	51,139	48,727	
Finished products - Produits finis	74,812	75,529	77,213	74,689		73,631	76,084	78,246	75,331	
375 - Paint and varnish manufacturers - Fabricants de peintures et vernis										
Shipments - Livraisons	50,802	52,768	57,114	50,188	330,766	51,212	56,395	62,205	51,233	344,517
Inventory owned - Total - Des stocks possédés	98,309	99,357	100,570	101,430		104,931	106,622	103,196	101,507	
Raw materials - Matières premières	38,816	40,137	40,470	40,701		40,856	41,949	39,561	40,441	
Goods in process - Produits en cours	4,414	4,540	4,383	4,520		3,918	4,168	4,065	4,145	
Finished products - Produits finis	55,079	54,680	55,717	56,209		61,848	61,551	59,570	56,919	
376 - Manufacturers of soap and cleaning compounds - Fabricants de savon et de produits de nettoyage										
Shipments - Livraisons	38,432	40,579	40,316	39,570	274,037	43,295	44,535	46,283	46,009	309,341
Inventory owned - Total - Des stocks possédés	78,435	79,172	78,621	75,212		72,707	73,226	86,459	83,843	
Raw materials - Matières premières	28,073	29,715	27,569	29,468		26,402	27,028	29,380	29,041	
Goods in process - Produits en cours	6,573	6,589	6,264	5,298		6,304	6,256	7,429	7,127	
Finished products - Produits finis	43,789	42,868	44,788	40,446		40,001	39,942	49,650	47,675	
377 - Manufacturers of toilet preparations - Fabricants de produits de toilette										
Shipments - Livraisons	23,549	23,639	25,446	21,718	163,245	24,029	23,708	26,372	20,309	176,981
Inventory owned - Total - Des stocks possédés	68,451	69,314	71,759	78,385		79,372	82,681	89,714	87,849	
Raw materials - Matières premières	35,891	36,093	36,980	39,630		42,413	45,232	47,935	49,782	
Goods in process - Produits en cours	4,878	4,971	5,390	5,064		4,533	4,602	4,899	4,941	
Finished products - Produits finis	27,684	28,250	29,389	33,691		32,346	32,847	36,880	33,126	

TABLE 6. Estimated Value of Shipments, Orders and Inventories in Selected Individual Industries - Concluded
 TABLEAU 6. Valeur estimative des livraisons, commandes et stocks de certaines industries particulières - fin

Standard industrial classification (1970) - Classification des activités économiques (1970)	1976					1977				
	April - Avril	May - Mai	June - Juin	July - Juill.	Year to date - Total cumulé	April - Avril	May - Mai	June(r) - Jun(jr)	July(r) - Juill. (jr)	Year to date - Total cumulé
thousands of dollars - milliers de dollars										
MAJOR GROUP 19 - CHEMICAL AND CHEMICAL PRODUCTS INDUSTRIES - Concluded - GROUPE 19 - INDUSTRIES CHIMIQUE - fin										
3781 - Manufacturers of pigments and dry Colorants - Fabricants de pigments et de colorants secs										
Shipments - Livraisons	11,615	15,007	12,159	9,058	80,491	13,760	14,894	14,490	10,687	93,210
Inventory owned - Total - Des stocks possédés	30,182	27,955	26,945	28,180		47,398	44,516	39,730	42,463	
Raw materials - Matières premières	14,749	14,863	14,689	13,780		22,723	21,684	17,858	18,374	
Goods in process - Produits en cours	2,413	2,510	2,481	2,613		3,455	3,247	3,274	3,425	
Finished products - Produits finis	13,020	10,582	9,775	11,787		21,320	19,585	18,598	20,664	
3782 - Manufacturers of industrial chemicals (inorganic), n.e.s. - Fabricants de produits chimiques (inorganiques) industriels, n.e.s.										
Shipments - Livraisons	94,757	92,891	86,581	73,678	563,072	92,598	108,132	95,808	84,270	605,313
Inventory owned - Total - Des stocks possédés	181,089	178,954	190,559	200,601		193,231	159,814	169,464	171,257	
Raw materials - Matières premières	80,626	81,765	82,994	89,360		64,248	65,458	65,975	69,498	
Goods in process - Produits en cours	25,980	26,393	31,568	34,204		28,404	26,185	29,109	42,256	
Finished products - Produits finis	74,483	70,796	75,997	77,037		100,489	68,168	74,380	62,503	
3783 - Manufacturers of industrial chemicals (organic), n.e.s. - Fabricants de produits chimiques (organiques) industriels, n.e.s.										
Shipments - Livraisons	91,449	98,087	95,069	78,692	615,280	99,352	109,555	103,151	85,475	682,439
Inventory owned - Total - Des stocks possédés	166,691	157,070	159,514	162,557		171,195	163,248	151,793	153,091	
Raw materials - Matières premières	70,779	68,936	69,642	70,006		72,344	71,940	69,776	67,446	
Goods in process - Produits en cours	10,422	9,114	7,900	8,130		8,728	8,623	7,385	7,752	
Finished products - Produits finis	85,490	79,020	81,972	84,421		90,123	82,655	74,632	78,193	
3791 - Manufacturers of printing inks - Fabricants d'encre d'imprimerie										
Shipments - Livraisons	6,104	6,451	7,182	6,056	45,166	6,558	6,890	7,526	6,611	46,016
Inventory owned - Total - Des stocks possédés	12,941	13,047	13,121	13,589		16,736	16,767	16,105	16,171	
3799 - Miscellaneous chemical industries, n.e.s. - Fabricants de produits chimiques divers, n.e.s.										
Shipments - Livraisons	73,255	76,636	78,436	66,582	490,805	83,546	84,289	87,575	77,226	549,280
Inventory owned - Total - Des stocks possédés	163,004	163,081	162,667	158,387		183,031	181,453	181,766	180,978	
Raw materials - Matières premières	75,666	75,975	74,638	71,383		75,636	76,904	77,968	77,741	
Goods in process - Produits en cours	14,067	14,901	15,961	16,248		17,492	19,899	21,612	21,817	
Finished products - Produits finis	73,271	72,205	72,068	70,756		89,903	84,650	82,386	81,300	
MAJOR GROUP 20 - MISCELLANEOUS MANUFACTURING INDUSTRIES - GROUPE 20 - INDUSTRIES MANUFACTURIÈRES DIVERSES										
391 - Scientific and professional equipment industries - Fabrication de matériel scientifique et professionnel										
Shipments - Livraisons	56,613	55,485	60,782	56,760	390,931	61,337	61,187	64,961	57,405	416,147
Inventory owned - Total - Des stocks possédés	169,321	172,290	171,918	171,083		174,922	174,025	177,370	178,398	
392 - Jewellery and silverware industry - Fabrication de bijouterie et d'orfèvrerie										
Shipments - Livraisons	26,742	29,969	25,974	21,902	186,420	28,685	29,755	29,168	28,334	199,903
Inventory owned - Total - Des stocks possédés	73,914	69,977	74,588	73,201		78,445	77,800	77,522	77,391	
3931 - Sporting goods manufacturers - Fabricants d'articles de sport										
Shipments - Livraisons	15,167	15,813	17,751	22,721	118,509	14,315	16,016	16,582	19,457	109,084
Inventory owned - Total - Des stocks possédés	53,826	53,706	53,644	51,973		43,973	46,747	46,395	48,624	
3932 - Toy and games manufacturers - Fabricants de jeux et de jouets										
Shipments - Livraisons	12,370	11,531	10,678	12,495	83,268	15,317	14,892	15,207	14,901	99,427
Inventory owned - Total - Des stocks possédés	41,163	41,034	39,069	39,146		46,583	48,038	49,059	48,415	

TABLE 7. Ratios of Total Inventory Owned and Finished Products to Shipments
by Industry Groups (Based on Seasonally Adjusted Estimates)

TABLEAU 7. Rapports du total des stocks possédés et des produits finis aux livraisons
par groupes d'industries (Bases sur les chiffres désaisonnalisés)

Industry groups Groupe d'industries	Total inventory owned to shipments Total des stocks possédés aux livraisons							
	Average	Average	Average	March	April	May	June(r)	July(p)
	1974	1975	1976	1977	1977	1977	1977	1977
	Moyennes	Moyennes	Moyennes	Mars	Avril	Mai	Juin(r)	Juill.(p)
1	1.58	1.53	1.47	1.48	1.47	1.47	1.51	1.54
2	3.38	3.44	3.82	3.47	4.09	5.51	3.55	3.65
3	2.16	2.54	2.22	2.14	2.20	2.16	2.14	2.15
4	2.44	2.41	2.48	2.79	2.74	2.55	2.45	2.34
5	2.35	2.59	2.48	2.50	2.45	2.45	2.50	2.35
6	2.78	2.44	2.37	2.43	2.28	2.31	2.28	2.09
7	2.39	2.15	2.14	2.10	2.24	2.23	2.04	1.93
8	2.07	2.08	1.84	1.81	1.86	1.85	1.85	1.63
9	2.25	2.26	2.18	2.29	2.29	2.28	2.31	2.15
10	1.25	1.87	1.76	1.72	1.79	1.77	1.79	1.76
11	0.97	1.07	0.92	0.89	0.86	0.85	0.82	0.83
12	1.95	2.79	2.87	2.74	2.84	2.86	2.50	2.70
13	2.26	2.55	2.42	2.38	2.34	2.34	2.34	2.29
14	3.19	3.50	3.29	3.01	3.38	3.37	3.13	3.69
15	1.55	1.59	1.47	1.27	1.39	1.33	1.26	1.26
16	2.98	2.99	2.68	2.75	2.58	2.63	2.63	2.54
17	1.63	1.80	1.75	1.76	1.65	1.65	1.68	1.77
18	1.60	1.73	1.78	1.96	1.99	1.89	2.04	2.03
19	1.93	2.42	2.24	2.07	2.14	2.09	2.16	2.09
20	2.98	3.01	2.68	2.75	2.64	2.64	2.75	2.62
Non-durable goods - Biens non durables	1.74	1.91	1.83	1.83	1.85	1.83	1.86	1.84
Durable goods - Biens durables	2.11	2.36	2.21	2.08	2.15	2.12	2.02	2.01
All industries - Toutes les industries	1.91	2.11	2.00	1.95	1.99	1.97	1.94	1.94
	Finished products to shipments Produits finis aux livraisons							
	Average	Average	Average	March	April	May	June(r)	July(p)
	1974	1975	1976	1977	1977	1977	1977	1977
	Moyennes	Moyennes	Moyennes	Mars	Avril	Mai	Juin(r)	Juill.(p)
1	0.63	0.61	0.60	0.59	0.57	0.57	0.61	0.63
2	1.97	1.50	1.57	1.44	1.75	2.58	1.65	1.68
3	1.03	1.45	1.26	1.21	1.25	1.26	1.26	1.27
4	0.70	0.82	0.79	0.96	0.98	0.89	0.83	0.82
5	0.74	1.03	0.98	0.97	0.97	0.95	0.99	0.93
6	0.97	0.94	1.03	1.19	1.10	1.10	1.04	0.97
7	0.76	0.69	0.65	0.66	0.72	0.70	0.65	0.61
8	0.82	0.84	0.74	0.76	0.78	0.76	0.75	0.66
9	0.44	0.56	0.55	0.62	0.65	0.65	0.66	0.61
10	0.32	0.51	0.50	0.54	0.55	0.56	0.57	0.57
11	0.20	0.26	0.23	0.21	0.22	0.22	0.21	0.21
12	0.45	0.66	0.76	0.80	0.87	0.87	0.77	0.84
13	0.49	0.59	0.59	0.61	0.61	0.58	0.58	0.55
14	0.69	0.79	0.79	0.66	0.74	0.79	0.74	0.89
15	0.29	0.31	0.32	0.28	0.30	0.29	0.30	0.31
16	0.93	1.03	0.94	1.05	0.98	1.01	1.02	0.99
17	0.68	0.79	0.80	0.80	0.79	0.75	0.79	0.86
18	0.93	0.96	0.91	0.94	0.94	0.95	0.97	1.01
19	0.75	0.99	1.01	0.97	0.99	0.93	0.96	0.92
20	0.76	0.82	0.74	0.86	0.80	0.80	0.80	0.76
Non-durable goods - Biens non durables	0.66	0.75	0.73	0.74	0.74	0.74	0.75	0.75
Durable goods - Biens durables	0.54	0.63	0.62	0.61	0.64	0.63	0.61	0.61
All industries - Toutes les industries	0.60	0.69	0.68	0.68	0.69	0.69	0.69	0.70

TABLE 8. Industries classified by Economic Use Groups
 TABLEAU 8. Industries classées selon les groupes économiques d'utilisation

Standard Industrial Classification (1970) Classification type des industries (1970)	Economic use groups Groupes économiques d'utilisation						Supplementary classification automotive products(1) Classification complémentaire produits de l'automobile(1)
	Non-durable consumer goods	Durable consumer goods	Machinery and equipment	Construction materials and components	Other intermediate goods and supplies	Export-based	
	Biens de consommation non durables	Biens de consommation durables	Machine et matériel	Matériaux et éléments de construction	Autres produits et fournitures intermédiaires	Orientées vers l'exportation	
	industry number		numéro de l'industrie				
1 - FOOD AND BEVERAGE INDUSTRIES - INDUSTRIE DES ALIMENTS ET BOISSONS							
Slaughtering and meat processors - Abattage et conditionnement de la viande	1011						
Poultry processors - Conditionnement de la volaille	1012						
Fish products industry - Industrie de la transformation du poisson						102	
Fruit and vegetable canners and preservers - Conserves de fruits et de légumes	1031						
Frozen fruit and vegetable processors - Préparation de fruits et de légumes congelés	1032						
Dairy products industry - Industrie laitière	104						
Flour and breakfast cereal products industry - Meunerie et fabrication de céréales de table					105		
Feed industry - Fabrication d'aliments pour les animaux					106		
Biscuit manufacturers - Fabricants de biscuits	1071						
Bakeries - Boulangeries	1072						
Confectionery manufacturers - Fabricants de confiserie	1081						
Cane and beet sugar processors - Traitement du sucre de canne et de betteraves						1082	
Vegetable oil mills - Moulins à huile végétale						1083	
Miscellaneous food processors, n.e.s. - Traitement de produits alimentaires divers, n.e.s.	1089						
Soft drink manufacturers - Fabricants de boissons gazeuses	1091						
Distilleries - Distilleries						1092	
Breweries - Brasseries	1093						
Wineries - Producteurs de vin	1094						
2 - TOBACCO PRODUCTS INDUSTRIES - INDUSTRIE DU TABAC							
Leaf tobacco processors - Traitement du tabac en feuilles						151	
Tobacco products manufacturers - Fabricants de produits du tabac	153						
3 - RUBBER AND PLASTICS PRODUCTS INDUSTRIES - INDUSTRIE DU CAOUTCHOUC ET DES PRODUITS EN MATIERE PLASTIQUE							
Tire and tube manufacturers - Fabricants de pneus et de chambres à air						1623	1623
Rubber foot wear manufacturers - Fabricants de chaussures en caoutchouc	1624						
Miscellaneous rubber products manufacturers - Fabricants de produits divers en caoutchouc						1629	
Plastics fabricating industry, n.e.s. - Fabrication d'articles en matière plastique, n.e.s.						165	
4 - LEATHER INDUSTRIES - INDUSTRIE DU CUIR							
Leather tanneries - Tanneries						172	
Shoe factories - Usines de chaussures	174						
Leather glove factories - Usines de gants en cuir	175						
Boot and shoe findings manufacturers - Fabricants d'accessoires pour bottes et chaussures						1792	
Miscellaneous leather products manufacturers - Fabricants d'articles divers en cuir	1799						
5 - TEXTILE INDUSTRIES - INDUSTRIE TEXTILE							
Cotton yarn and cloth mills - Filature et tissage du coton						181	
Wool yarn and cloth mills - Filature et tissage de la laine						182	
Man-made fibre, yarn and cloth mills - Fabrication de fibres, fils et tissus artificiels et synthétiques						183	
Cordage and twine industry - Corderie et ficellerie (fabrication)						184	
Fibre processing mills - Usines de traitement de fibres						1851	
Pressed and puncted felt mills - Usines de feutre pressé et aéré						1852	
Carpet, mat and rug industry - Industrie des tapis, des tapisseries et de la moquette		186					
Cotton and jute bags manufacturers - Fabricants de sacs de coton et de jute						1871	
Canvas products manufacturers - Fabricants d'articles en grosse toile		1872					
Automobile fabric accessories industry - Industrie des accessoires en tissu pour l'automobile						188	188
Thread mills - Usines de fil						1891	
Narrow fabric mills - Rubanerie (fabrication)						1892	

(1) (footnotes) at end of table. - voir renvois à la fin du tableau.

TABLE 8. Industries classified by Economic Use Groups - Continued
 TABLEAU 8. Industries classées selon les groupes économiques d'utilisation - suite

Standard Industrial Classification (1970) Classification type des industries (1970)	Economic use groups Groupes économiques d'utilisation					Supplementary classification, automotive products (1) Classification complémentaire, produits de l'automobile (1)	
	Non-durable consumer goods Biens de consommation non durables	Durable consumer goods Biens de consommation durables	Machinery and equipment Machine et matériel	Construction materials and components Matériaux et éléments de construction	Other intermediate goods and supplies Autres produits et fournitures intermédiaires		Export-based Orientées vers l'exportation
	industry number - numéro de l'industrie						
5 - TEXTILE INDUSTRIES - Concluded - INDUSTRIE TEXTILE - fin							
Embroidery, pleating and hemstitching manufacturers - Fabricants de broderies, plissage et ourlets à jour.....						1893	
Textile dyeing and finishing plants - Usines de teinture et de finissage de textile.....						1894	
Miscellaneous textile industries, n.e.s. - Industries textiles diverses, n.e.s.....	1899						
6 - KNITTING MILLS - BONNETERIE							
Hosiery mills - Industrie des bas et chaussettes.....	231						
Knitting mills (except hosiery mills) - Bonneterie (sauf fabrication des bas et chaussettes).....	239						
7 - CLOTHING INDUSTRIES - INDUSTRIE DE L'HABILLEMENT							
Men's clothing factories - Usines de confection de vêtements pour hommes	2431						
Men's clothing contractors - Confectionneurs à forfait de vêtements pour hommes.....	2432						
Women's clothing factories - Usines de confection de vêtements pour dames.....	2441						
Women's clothing contractors - Confectionneurs à forfait de vêtements pour dames.....	2442						
Children's clothing industry - Industrie des vêtements pour enfants.....	245						
Fur goods industry - Industrie des articles en fourrure.....	246						
Foundation garment industry - Industrie des corsets et soutiens-gorge.....	248						
Glove manufacturers - Fabricants de gants en tissu.....	2491						
Hat and cap industry - Industrie des chapeaux et casquettes.....	2492						
Miscellaneous clothing industries, n.e.s. - Industries diverses du vêtement, n.e.s.....	2499						
8 - WOOD INDUSTRIES - INDUSTRIE DU BOIS							
Shingle mills - Usines de bardeaux.....						2511	
Sawmills, and planing mills (except shingle mills) - Scieries et ateliers de rabotage.....						2513	
Veneer and plywood mills - Fabriques de placages et contreplaqués.....				252			
Sash door and other millwork plants, n.e.s. - Industrie des portes, chassiss et autres bois ouvrés, n.e.s.....				2541			
Hardwood flooring plants - Fabrication de parquets en bois dur.....				2542			
Manufacturers of pre-fabricated buildings (wood frame construction) - Prefabrication de bâtiments (charpentes en bois).....				2543			
Wooden box factories - Fabriques de boîtes en bois.....					256		
Coffin and casket industry - Industrie des cercueils.....		258					
Wood preservation industry - Traitement protecteur du bois.....					2591		
Wood handles and turning industry - Fabrication de manches en bois et tournage sur bois.....					2592		
Manufacturers of particle board - Fabricants de panneaux agglomérés.....				2593			
Miscellaneous wood industries, n.e.s. - Industries diverses du bois, n.e.s.....					2599		
9 - FURNITURE AND FIXTURE INDUSTRIES - INDUSTRIE DU MEUBLE ET DES ARTICLES D'AMEUBLEMENT							
Furniture re-upholstery and repair shops - Réfection de rembourrage et réparation de meubles.....	2611						
Household furniture manufacturers, n.e.s. - Industrie des meubles de maison, n.e.s.....	2619						
Office furniture manufacturers - Industrie des meubles de bureau.....			264				
Miscellaneous furniture and fixtures manufacturers - Industrie des articles d'ameublement divers.....			266				
Electric lamp and shade manufacturers - Industrie des lampes électriques et des abat-jour.....	268						
10 - PAPER AND ALLIED INDUSTRIES - INDUSTRIE DU PAPIER ET ACTIVITES ANNEXES							
Pulp and paper mills - Usines de pâtes et papiers.....						271	
Asphalt roofing manufacturers - Fabricants de papier de couverture asphalté.....				272			
Folding carton and set-up box manufacturers - Fabricants de cartons pliés et de boîtes montées.....					2731		
Corrugated box manufacturers - Fabricants de boîtes en carton ondulé.....					2732		
Paper and plastic bag manufacturers - Fabricants de sacs en papier et en plastique.....					2733		
Miscellaneous paper converters - Transformations diverses du papier.....					2734		

See footnote(s) at end of table. - Voir renvoi(s) à la fin du tableau.

TABLE 8. Industries classified by Economic Use Groups - Continued
 TABLEAU 8. Industries classées selon les groupes économiques d'utilisation - suite

Standard Industrial Classification (1970) Classification type des industries (1970)	Economic use groups Groupes économiques d'utilisation						Supplementary classification, automotive products (1) Classification complémentaire, produits de l'automobile (1)
	Non-durable consumer goods	Durable consumer goods	Machinery and equipment	Construction materials and components	Other intermediate goods and supplies	Export-based	
	Biens de consommation non durables	Biens de consommation durables	Machine et matériel	Matériaux et éléments de construction	Autres produits et fournitures intermédiaires	Orientées vers l'exportation	
industry number - numéro de l'industrie							
11 - PRINTING, PUBLISHING AND ALLIED INDUSTRIES - IMPRIMERIE, ÉDITION ET ACTIVITÉS ANNEXES							
Commercial printing - Imprimerie commerciale.....							286
Platemaking, typesetting and trade bindery industry - Industrie du clichage, de la composition et de la reliure commerciale.....							287
Publishing only - Édition seulement.....	288						
Printing and publishing - Édition et impression.....	289						
12 - PRIMARY METAL INDUSTRIES - PREMIÈRE TRANSFORMATION DES MÉTAUX							
Iron and steel mills - Siderurgie.....							291
Steel pipe and tube mills - Fabriques de tubes et tuyaux d'acier.....				292			
Iron foundries - Fonderies de fer.....							294
Smelting and refining - Fonte et affinage.....							295
Aluminum rolling, casting and extruding - Laminage, moulage et extrusion de l'aluminium.....							296
Copper and copper alloy rolling, casting and extruding - Laminage, moulage et extrusion du cuivre et de ses alliages.....							297
Metal rolling, casting and extruding, n.e.s. - Laminage, moulage et extrusion des métaux, n.e.s.....							298
13 - METAL FABRICATING INDUSTRIES (EXCEPT MACHINERY AND TRANSPORTATION EQUIPMENT INDUSTRIES) - FABRICATION DE PRODUITS EN MÉTAL (SAUF MACHINES ET ÉQUIPEMENT DE TRANSPORT)							
Boiler and plate works - Industrie des chaudières et des plaques.....				301			
Fabricated structural metal industry - Fabrication d'éléments de charpente métallique.....				302			
Metal door and window manufacturers - Fabricants de portes et fenêtres métalliques.....				3031			
Ornamental and architectural metal industry n.e.s. - Fabrication de produits métalliques d'architecture et d'ornement, n.e.s.....				3039			
Metal coating industry - Industrie du revêtement des métaux.....							3041
Metal stamping and pressing industry - Industrie de l'emboutissage et du matriçage des métaux.....							3042
Wire and wire products manufacturers - Industrie du fil métallique et de ses produits.....							305
Hardware, tool and cutlery manufacturers - Fabricants de quincaillerie, d'outillage et de coutellerie.....							306
Heating equipment manufacturers - Fabricants d'appareils de chauffage.....				307			
Machine shops - Ateliers d'usinage.....							308
Mechanisms metal fabrication industries - Fabrication de produits métalliques divers.....				309			
14 - MACHINERY INDUSTRIES (EXCEPT ELECTRICAL MACHINERY) - FABRICATION DE MACHINES (SAUF ÉLECTRIQUES)							
Agriculture, machinery industry - Fabricants d'instruments aratoires.....							311
Mechanisms machinery and equipment manufacturers - Fabricants de machines et d'équipement divers.....			315				
Commercial refrigeration and air conditioning equipment manufacturers - Fabricants d'équipement commercial de réfrigération et de climatisation.....				316			
Office and store machinery manufacturers - Fabricants de machines pour le bureau et le commerce.....			318				

See footnotes at end of table. - Voir renvois à la fin du tableau.

TABLE 8. Industries classified by Economic Use Groups – Continued
TABLEAU 8. Industries classées selon les groupes économiques d'utilisation – suite

Standard Industrial Classification (1970) Classification type des industries (1970)	Economic use groups Groupes économiques d'utilisation						Supplementary classification, automotive products(1) Classification complémentaire, produits de l'automobile(1)
	Non-durable consumer goods	Durable consumer goods	Machinery and equipment	Construction materials and components	Other intermediate goods and supplies	Export-based	
	Biens de consommation non durables	Biens de consommation durables	Machine et matériel	Matériaux et éléments de construction	Autres produits et fournitures intermédiaires	Orientées vers l'exportation	
industry number – numéro de l'industrie							
15 – TRANSPORTATION EQUIPMENT INDUSTRIES – INDUSTRIE DU MATÉRIEL DE TRANSPORT							
Aircraft and aircraft parts manufacturers – Fabricants d'aéronefs et de pièces			321				
Motor vehicle manufacturers – Fabricants de véhicules automobiles						323	323
Truck body manufacturers – Fabricants de carrosseries de camions			3241				3241
Non-commercial trailer manufacturers – Fabricants de remorques à usage non commercial		3242					
Commercial trailer manufacturers – Fabricants de remorques à usage commercial			3243				3243
Motor vehicle parts and accessories manufacturers – Fabricants de pièces et accessoires d'automobiles					325		325
Railroad rolling stock industry – Fabricants de matériel ferroviaire roulant			326				
Shipbuilding and repair – Construction et réparation de navires			327				
Boat building and repair – Construction et réparation d'embarcations		328					
Miscellaneous vehicle manufacturers – Fabricants de véhicules divers		329					
16 – ELECTRICAL PRODUCTS INDUSTRIES – FABRICATION DE PRODUITS ÉLECTRIQUES							
Manufacturers of small electrical appliances – Fabricants de petits appareils électriques		331					
Manufacturers of major appliances (electric and non-electric) – Fabricants de gros appareils (électriques ou non)		332					
Manufacturers of lighting fixtures – Fabricants d'appareils d'éclairage				333			
Manufacturers of household radio and television receivers – Fabricants de radiorecepteurs et de téléviseurs ménagers		334					
Communications equipment manufacturers – Fabricants d'équipement de télécommunication			335				
Manufacturers of electrical industrial equipment – Fabricants d'équipement électrique industriel			336				
Manufacturers of electric wire and cable – Fabricants de fils et de câbles électriques				338			
Battery manufacturers – Fabricants d'accumulateurs		3391					3391
Manufacturers of miscellaneous electrical products n.e.s. – Fabricants de produits électriques divers, n.e.s.				3399			
17 – NON-METALLIC MINERAL PRODUCTS INDUSTRIES – FABRICATION DE PRODUITS MINÉRAUX NON MÉTALLIQUES							
Clay products manufacturers (from domestic clays) – Fabricants de produits en argile (de provenance canadienne)			3511				
Clay products manufacturers (from imported clays) – Fabricants de produits en argile (importée)				3512			
Cement manufacturers – Fabricants de ciment				352			
Stone products manufacturers – Fabricants de produits en pierre				353			
Concrete pipe manufacturers – Fabricants de tuyaux en béton				3541			
Manufacturers of structural concrete products – Fabricants d'éléments de structure en béton				3542			
Concrete products manufacturers n.e.s. – Fabricants de produits en béton (n.e.s.)				3549			
Ready-mix concrete manufacturers – Fabricants de béton préparé				355			
Glass manufacturers – Fabricants de verre					3561		
Glass products manufacturers – Fabricants d'articles en verre					3562		
Abrasives manufacturers – Fabricants d'abrasifs						357	
Lime manufacturers – Fabricants de chaux					358		
Refractories manufacturers – Fabricants de produits réfractaires					3591		
Miscellaneous non-metallic mineral products industries n.e.s. – Industries des produits minéraux non métallique divers, n.e.s.							3599

See footnot(e)s at end of table. – Voir renvoi(s) à la fin du tableau.

TABLE 8. Industries classified by Economic Use Groups – Concluded
 TABLEAU 8. Industries classées selon les groupes économiques d'utilisation – fin

Standard Industrial Classification (1970) Classification type des industries (1970)	Economic use groups Groupes économiques d'utilisation						Supplementary classification, automotive products(1) Classification complémentaire, produits de l'automobile(1)
	Non-durable consumer goods	Durable consumer goods	Machinery and equipment	Construction materials and components	Other intermediate goods and supplies	Export-based	
	Biens de consommation non durables	Biens de consommation durables	Machine et matériel	Matériaux et éléments de construction	Autres produits et fournitures intermédiaires	Orientées vers l'exportation	
industry number – numéro de l'industrie							
18 – PETROLEUM AND COAL PRODUCTS INDUSTRIES – FABRICATION DE PRODUITS DU PETROLE ET DU CHARBON							
Petroleum refining – Raffinage de pétrole	3651						3651
Manufacturers of lubricating oils and greases – Fabricants d'huiles et graisses lubrifiantes					3652		3652
Miscellaneous petroleum and coal products industries – Fabricants de dérivés divers du pétrole et du charbon				369			
19 – CHEMICAL AND CHEMICAL PRODUCTS INDUSTRIES – INDUSTRIE CHIMIQUE							
Manufacturers of mixed fertilizers – Fabricants d'engrais composés						372	
Manufacturers of plastics and synthetic resins – Fabricants de matières plastiques et de résines synthétiques						373	
Manufacturers of pharmaceuticals and medicines – Fabricants de produits pharmaceutiques et de médicaments	374						
Paint and varnish manufacturers – Fabricants de peintures et vernis				375			
Manufacturers of soap and cleaning compounds – Fabricants de savon et de produits de nettoyage	376						
Manufacturers of toilet preparations – Fabricants de produits de toilette	377						
Manufacturers of pigments and dry colors – Fabricants de pigments et de colorants secs						3781	
Manufacturers of industrial chemicals (inorganic) n.e.s. – Fabricants de produits chimiques (inorganiques) industriels, n.e.s.						3782	
Manufacturers of industrial chemicals (organic) n.e.s. – Fabricants de produits chimiques (organiques) industriels, n.e.s.						3783	
Manufacturers of printing inks – Fabricants d'encre d'imprimerie						3791	
Miscellaneous chemical industries, n.e.s. – Fabricants de produits chimiques divers, n.e.s.						3799	
20 – MISCELLANEOUS MANUFACTURING INDUSTRIES – INDUSTRIES MANUFACTURIÈRES DIVERSES							
Instrument and related products manufacturers – Fabricants d'instruments et produits similaires			3911				
Clock and watch manufacturers – Fabricants de montres et horloges		3912					
Orthopaedic and surgical appliance manufacturers – Fabricants d'appareils orthopédiques et chirurgicaux		3913					
Ophthalmic goods manufacturers – Fabricants d'articles ophtalmiques		3914					
Dental laboratories – Ateliers de mécanicien-dentiste		3915					
Jewellery and silverware industry – Fabrication de bijouterie et d'orfèvrerie		392					
Sporting goods manufacturers – Fabricants d'articles de sport		3931					
Toys and games manufacturers – Fabricants des jouets et jeux		3932					
Signs and displays industry – Fabrication d'enseignes et étalages			397				
Broom, brush and mop manufacturers – Fabricants de balais, de brosses et de balais à franges	3991						
Button, buckle and fastener manufacturers – Fabricants de boutons, de boucles et d'agrafes						3992	
Floor tile, linoleum and coated fabrics manufacturers – Fabricants de carreaux, de dalles, de linoléum et de tissus enduits						3993	
Sound recording and musical instrument manufacturers – Enregistrement du son et fabrication d'instruments de musique			3994				
Stamp and stencil (rubber & metal) manufacturers – Fabricants de tampons et de pochoirs (en caoutchouc ou en métal)						3995	
Pen and pencil manufacturers – Fabricants de stylos et de crayons	3996						
Typewriter supplies manufacturers – Fabricants de fournitures pour la dactylographie						3997	
For dressing and dyeing – Apprêtage et teinture de fourrure						3998	
Other miscellaneous manufacturing industries – Autres industries manufacturières diverses						3999	

(1) These industries are also included in the appropriate economic use group. Les industries sont aussi comprises dans leur groupe économique d'utilisation.

CONCEPTS AND METHODS

Inventories, shipments and orders values in this publication are monthly projections of annual census of manufactures values based on returns from a stratified, systematic sample of manufacturing establishments. The data in the April 1977 publication are the first to be adjusted to the 1974 census. Values for years prior to and including 1974 have been benchmarked to the relevant census and the aggregate of monthly shipments in those years should correspond with published census values. Because the monthly estimates subsequent to 1974 are projections these totals are subject to adjustment when more recent census data become available. Inventory estimates for December, published here, differ from year-end census values to the extent that census totals include individual establishment reports for fiscal years that may end on dates other than December 31. In addition, some components of inventory are included in the monthly survey's benchmark value that may not be included in census inventories. Unfilled orders are published for industries where maintenance of a continuing record of the value of an establishment's backlog is a normal part of the accounting procedure.

The population is divided into groups of large, medium and small establishments according to the total value of shipments reported for the census year. Monthly values are sought for all large establishments and a sample is chosen separately for each of the other two groups. Sample unit values are weighted according to the inverse of their probability of selection. This sample is revised annually in accordance with the census base. To facilitate timely response from company accounting departments, combination reports are accepted from companies with more than one establishment. Estimates of current values are accepted from establishments where the inventory and unfilled orders levels are not measured at the end of each accounting period. There are about 10,000 establishments in the reporting panel.

Isolation of component values of inventory by level of fabrication in each industry, where possible, is important for economic studies as well as for derivation of production values. To facilitate this, respondents are asked to report their book values of raw materials, work in process, finished products and progress payments separately. The inventory levels are calculated on a Canada-wide basis, not by province.

Both inventory held and inventory owned are published. The difference, inventory held but not owned, is the value of progress payments received by manufacturers for partially completed items such as aircraft, ships or structures using fabricated steel. As work proceeds on such items, total inventory values increase until the time of delivery. By deducting the balance or progress payments on manufacturers' books from total inventory, the value of manufacturer's investment in inventory is derived. At the same time, by reflecting the receipt of progress payments in shipments each month, it is possible to reduce the distortion in the affected series that would be caused when

CONCEPTS ET MÉTHODES

Les chiffres sur les stocks, les livraisons et les commandes qui figurent dans cette publication sont des projections mensuelles des résultats du recensement annuel des manufactures établies à partir des déclarations d'un échantillon stratifié et systématique d'établissements manufacturiers. Les données que contient la publication d'avril 1977 sont les premières qui soient ajustées en fonction du recensement de 1974. Les chiffres pour les années jusqu'à 1974 inclusivement ont été raccordés aux recensements en cause et la somme des livraisons mensuelles de ces années doit être égale aux résultats de recensements qui ont été publiés. Comme les estimations mensuelles postérieures à 1974 sont des projections, elles pourront être rectifiées lorsqu'on disposera des données de recensement plus récentes. Les estimations sur les stocks publiées dans ce bulletin sont celles de décembre; elles diffèrent donc des chiffres du recensement se rapportant à la fin de l'année dans la mesure où les totaux du recensement comprennent les déclarations de certains établissements pour des années financières qui peuvent prendre fin à d'autres dates qu'au 31 décembre. En outre, certains éléments des stocks compris dans la valeur-repère de l'enquête mensuelle peuvent ne pas être compris dans les stocks du recensement. Les commandes en carnet sont publiées pour les industries où la comptabilité normale prévoit de consigner la valeur des commandes en souffrance des établissements d'une manière suivie.

La population se divise en trois groupes d'établissements (grands, moyens et petits) suivant la valeur totale des livraisons déclarées pour l'année de recensement. On demande des déclarations mensuelles à tous les grands établissements et on tire un échantillon séparé pour chacun des deux autres groupes. Les valeurs de l'échantillon sont pondérées en relation inverse de la probabilité qu'elles soient choisies. Cet échantillon est révisé annuellement suivant les résultats du recensement. Dans le but d'aider les services de comptabilité des sociétés à envoyer leurs déclarations à temps, Statistique Canada accepte une déclaration globale pour les sociétés ayant plus d'un établissement et une estimation des chiffres courants pour les établissements dont les stocks et les commandes en carnet ne sont pas recensés à la fin de chaque exercice comptable. On compte environ 10,000 établissements qui produisent des déclarations.

Il est important d'isoler les chiffres des éléments des stocks selon le stade de fabrication dans chaque industrie, lorsque c'est possible, afin de faire des études économiques et des extrapolations des chiffres de production. À cet effet, on demande aux enquêtés de déclarer séparément la valeur comptable de leur matières, de leurs produits en cours, de leurs produits finis et de leurs acomptes à valoir. Les niveaux des stocks sont calculés pour l'ensemble du Canada et non au niveau provincial.

On publie la valeur des stocks détenus et des stocks possédés. La différence entre les deux donne la valeur des acomptes versés par les fabricants sur des produits dont la fabrication n'est qu'en partie achevée comme les avions, les bateaux ou des constructions qui utilisent des semi-produits en acier. À mesure que la fabrication de ces produits avance, la valeur globale des stocks augmente jusqu'au moment de la livraison. En déduisant le solde des acomptes comptabilisés par les fabricants de l'ensemble des stocks, on obtient la somme investie dans les stocks par les fabricants. De même, en tenant compte des acomptes à valoir dans les livraisons mensuelles, on peut réduire la distorsion qui surviendrait dans les séries en

responding companies finally treat such items of relatively high value as completed sales.

Most establishments that maintain order books strike a value of unfilled orders at the end of each accounting period. The survey seeks this value which is defined as orders received but not shipped or treated as a sale whether or not work has been done on them or they can be filled from existing stocks. No estimate of this value is made for those industries where orders are customarily filled as received from stocks on hand and order books are, therefore, not generally maintained.

New orders, a series of considerable economic interest, is a residual value derived from shipments and unfilled orders. All shipments within any month result from an order received either during that month or at some earlier time. Because unfilled orders are measured, the net orders are the total shipments within any month plus the change in the total of unfilled orders from the end of the previous month to the end of the month under review.

Because a constant sample is used between census revision, values must be imputed for each establishment if no response has been received by compilation time. This is largely done by mechanical methods which take into account the activity of similar establishments from which reports have been received. Calculation of revised estimates for the immediately prior month in conjunction with preliminary estimates for the immediately prior month in conjunction with preliminary estimates from the current month permits use of values reported too late for the first compilation. When respondents report values for periods earlier than that of the revised current estimates, the responses are used to correct the trends when the series are updated to new census benchmarks.

Definitions, classifications and groupings are taken from the census of manufactures.

The January, 1973 issue of this publication contains a more detailed description of the concepts and survey methods from these series.

Historical Series

Major series published in this issue are stored in CANSIM, the computerized time series data bank of Statistics Canada. All or any part of these series may be purchased on magnetic tape or as computer print-outs. For further information direct inquiries to:

General time Series Staff,
Statistics Canada,
Ottawa, Ontario, K1A 0Z8

cause au moment où les sociétés observées considèrent en fin de compte des produits d'une valeur relativement grande comme des ventes achevées.

La plupart des établissements qui tiennent des carnets de commandes établissent la valeur des commandes en carnet à la fin de chaque exercice comptable. Lors de l'enquête, nous demandons cette valeur, qui est considérée comme commandes reçues mais non encore expédiées, que des travaux aient été effectués ou non à leur égard, lorsque la commande peut être honorée à partir des stocks existants. Cette valeur n'est pas estimée dans le cas des entreprises qui exécutent habituellement les commandes dès réceptions, à partir de leurs stocks et qui par conséquent ne tiennent pas de carnet de commande.

Les séries sur les nouvelles commandes, qui présentent beaucoup d'intérêt du point de vue économique, donnent la valeur résiduelle établie à partir des livraisons et des commandes en carnet. Toutes les livraisons effectuées au cours d'un mois donné résultent d'une commande reçue soit pendant ce mois, soit avant. Tant donné qu'on évalue les commandes en carnet, les nouvelles commandes représentent le total des livraisons au cours d'un mois donné plus la différence entre le total des commandes en carnet à la fin du mois précédent et le total des commandes en carnet à la fin du mois observé.

Étant donné qu'un échantillon constant est utilisé entre les révisions censitaires, il faut imputer des données pour chaque établissement lorsqu'on n'a pas les déclarations au moment de l'exploitation des données. L'imputation des données se fait surtout par des moyens mécaniques qui tiennent compte de l'activité d'établissements semblables qui ont fait parvenir des déclarations. Le calcul des estimations révisées pour le mois précédent et des estimations préliminaires pour le mois observé permet d'utiliser les données déclarées trop tard pour la première compilation. Lorsque les répondants déclarent les chiffres correspondants aux périodes antérieures à celle des estimations révisées actuelles, les réponses servent à corriger les tendances lorsque les séries sont mises à jour d'après les nouvelles données repère du recensement.

Les définitions, les classifications et les groupes sont ceux du recensement des manufactures.

Le numéro de janvier 1973 de cette publication contient une description plus détaillée des concepts et des méthodes d'enquête de cette série.

Series chronologiques

Les séries importantes publiées dans cette livraison sont stockées dans le CANSIM, banque électronique de données sur les séries chronologiques de Statistique Canada. On peut acheter toutes ces séries ou une partie d'entre elles sur bandes magnétiques ou sous forme d'états mécanographiques. Pour tout renseignement complémentaire, s'adresser au:

Service des séries chronologiques générales
Statistique Canada
Ottawa (Ontario) K1A 0Z8

Seasonal Adjustment

The seasonal adjustment method applied to the series is a computerized ratio-to-moving average method in use at Statistics Canada. It is the standard computer program to apply the X-11 version of the U.S. Bureau of the Census Method II.

Some series containing no significant seasonality or very high irregularity have not been seasonally adjusted. In these cases, unadjusted values are repeated in the tables of seasonally adjusted data. See footnotes for series affected.

Months for Cyclical Dominance

The MCD or months for cyclical dominance values at the head of each column of seasonally adjusted values indicates the smallest span of months for which the average change in the cyclical factor is greater than that for the irregular factor. For the smoothest series the MCD is one, for the most erratic series it is six. Application of a moving average of the period of the MCD will tend to smooth irregular movements that may obscure the underlying trend-cycle.

Désaisonnalisation

On désaisonnalise des séries en calculant par ordinateur le rapport à la moyenne mobile, suivant les méthodes utilisées à Statistique Canada. Il s'agit en l'occurrence du programme normalisé qui sert à appliquer les versions X-11 de la méthode II du *U.S. Bureau of the Census*.

Pour quelques séries particulières, il n'y a pas de saisonnalité d'importance, ou il y a trop d'irrégularité. Ces séries n'ont pas été désaisonnalisées. Pour ces cas, les valeurs, sans désaisonnalisation ont été répétées dans les tableaux des séries désaisonnalisées. Voir renvois pour les séries affectées.

Mois de dominance cyclique

Les valeurs de M.D.C. (mois de dominance cyclique) en tête de chaque colonne de valeurs désaisonnalisées indiquent le plus petit nombre de mois pour lequel la variation moyenne du facteur cyclique est plus grande que celle du facteur d'irrégularité. Le M.D.C. est de un pour les séries les plus régulières et de six pour les plus fluctuantes. L'application d'une moyenne mobile de la période des M.D.C. aidera à lisser les mouvements irréguliers qui pourraient masquer la tendance cyclique implicite.

FOOTNOTES

Table 1

- (1) Prince Edward Island, Yukon and Northwest Territories are not published separately. They are included in the total for Canada.

Table 3

- (1) The value of Unfilled Orders and therefore, of New Orders for industries in Major Groups - 1, 2, 6, 8, 9, 10, 11, 17, 18 and 19 is small and sample coverage is not adequate to provide separate estimates for them.
- (2) The series for raw materials in the petroleum industries, goods in process in rubber and plastic products industries and furniture and fixture industries and inventory held but not owned in the transportation and electrical products industries contain no significant seasonality. In the table of seasonally adjusted series, the unadjusted values are repeated. Any small differences between the unadjusted and adjusted values are due to slightly differing rounding techniques. Other data in the table have been seasonally adjusted.
- (3) The value of inventory held but not owned in this group is very small, and sample coverage is not adequate to provide separate data. Estimates for this type of inventory are included with Total Inventory Held; for all practical purposes this can be considered the equivalent of Inventory Owned.

Table 4

- (1) The value of inventory held but not owned in this group is very small, and sample coverage is not adequate to provide separate data. Estimates for this type of inventory are included with total inventory held; for all practical purposes this can be considered the equivalent of inventory owned.

Note: Figures may not add due to rounding.

RENYOIS

Tableau 1

- (1) L'Île-du-Prince Édouard, le Yukon et les Territoires du Nord-Ouest ne sont pas publiés séparément; ils sont inclus dans le total pour le Canada.

Tableau 3

- (1) Pour ce qui est des industries comprises dans les groupes 1, 2, 6, 8, 9, 10, 11, 17, 18 et 19, la valeur des commandes en carnet et, par conséquent, celle des nouvelles commandes est faible. La portée restreinte de l'échantillon ne permet pas de faire des estimations distinctes dans ces deux cas.
- (2) La série des matières brutes dans l'industrie pétrolière, des biens en cours de transformation dans l'industrie du caoutchouc et des produits en matière plastique et l'industrie du meuble et des articles d'ameublement et des stocks détenus mais non possédés dans l'industrie des transports et des produits électriques ne présente aucune tendance saisonnière importante. Le tableau de la série désaisonnalisée répète donc les valeurs non corrigées. Les différences minimales entre les séries sont attribuables aux deux techniques d'arrondissement. On a procédé à la désaisonnalisation des autres chiffres du tableau.
- (3) La valeur des stocks détenus mais non possédés de ce groupe est très faible et la portée restreinte de l'échantillon ne permet pas de fournir des données distinctes. Les estimations visant ce genre de stocks sont comprises dans l'ensemble des stocks détenus; en pratique, on peut considérer ce poste comme l'équivalent des stocks possédés.

Tableau 4

- (1) La valeur des stocks détenus mais non possédés de ce groupe est très faible et la portée restreinte de l'échantillon ne permet pas de fournir des données distinctes. Les estimations visant ce genre de stocks sont comprises dans l'ensemble des stocks détenus; en pratique, on peut considérer ce poste comme l'équivalent des stocks possédés.

Nota: Les chiffres ne totaliseront peut-être pas en raison de l'arrondissement.



STATISTICS CANADA LIBRARY
BIBLIOTHÈQUE STATISTIQUE CANADA



1010647515