

C-2

**Inventories,  
shipments and  
orders in  
manufacturing  
industries**

October 1978

**Stocks,  
livraisons  
et commandes  
des industries  
manufacturières**

Octobre 1978

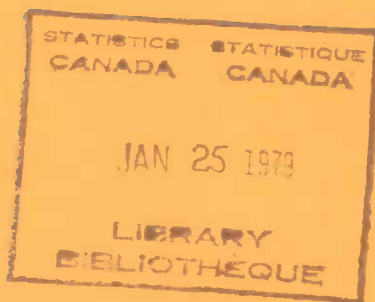

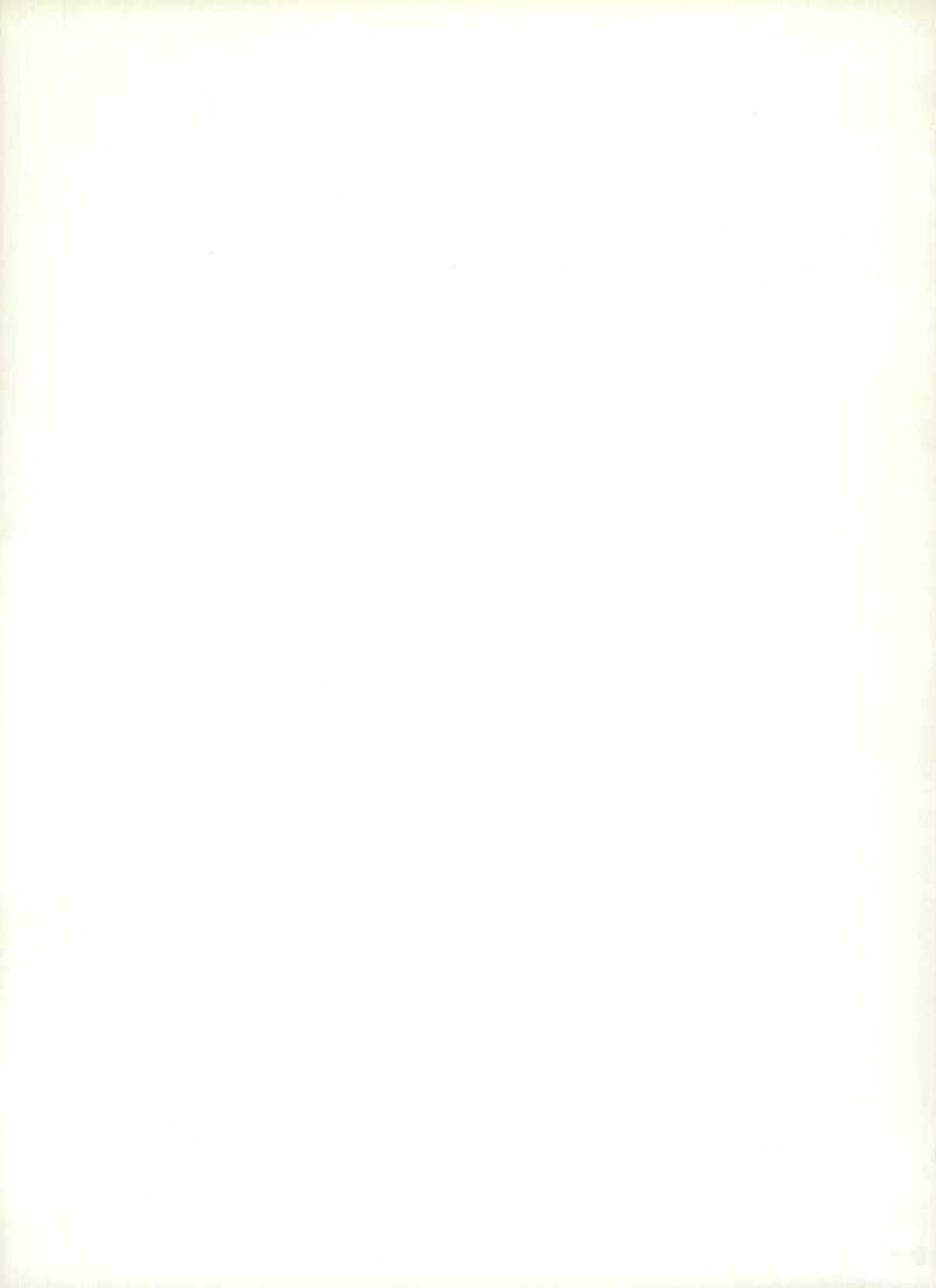

## INVENTORIES, SHIPMENTS AND ORDERS IN MANUFACTURING INDUSTRIES

(Projected from 1974 Census of Manufacturers benchmarks with adjustment of 1975 shipments estimates to preliminary census data for that year)

---

## STOCKS, LIVRAISONS ET COMMANDES DES INDUSTRIES MANUFACTURIÈRES

(Projections effectuées à partir des données de référence du recensement des manufactures de 1974 et rectifications aux estimations des livraisons de 1975 par rapport aux données préliminaires de recensement pour cette année)

OCTOBER - 1978 - OCTOBRE

*Published by Authority of*  
The Minister of Industry, Trade and Commerce

---

*Publication autorisée par*  
le ministre de l'Industrie et du Commerce

January - 1979 - Janvier  
5-3302-501

Price—Prix: 55 cents  
\$5.50 a year—par année

Vol. 32—No. 10

Statistics Canada should be credited when reproducing or quoting any part of this document  
Reproduction ou citation autorisées sous réserve d'indication de la source: Statistique Canada

Ottawa

### SYMBOLS

The following standard symbols are used in Statistics Canada publications:

- . . figures not available.
- . . . figures not appropriate or not applicable.
- nil or zero.
- - amount too small to be expressed.
- p preliminary figures.
- r revised figures.
- x confidential to meet secrecy requirements of the Statistics Act.

### NOTICE TO USERS

Estimates in this publication are subject to revision to accommodate newly-received information. It is advisable always to use data from the most recent issue.

### SIGNES CONVENTIONNELS

Les signes conventionnels suivants sont employés uniformément dans les publications de Statistique Canada:

- . . nombres indisponibles.
- . . . n'ayant pas lieu de figurer.
- néant ou zéro.
- - nombres infimes.
- p nombres provisoires.
- r nombres rectifiés.
- x confidentiel en vertu des dispositions de la Loi sur la statistique relatives au secret.

### AVIS AUX UTILISATEURS

Prière de toujours consulter les numéros de la plus récente publication puisque les estimations qu'elle renferme sont sujettes à révision pour tenir compte des nouveaux renseignements reçus.

## TABLE OF CONTENTS

	Page
Highlights (Charts and Text)	4
Table	
1. Estimated Value of Shipments in All Manufacturing Industries, by Province of Origin	7
2. Estimated Value of Shipments, Orders and Inventory in All Manufacturing Industries	8
3. Estimated Value of Shipments, Orders and Inventory in Manufacturing Industries, grouped according to the Standard Industrial Classification:	
Non-Durable - Groups 1, 2, 3, 4, 5, 6, 7, 10, 11, 18, 19 and 20	9
Durable - Groups 8, 9, 12, 13, 14, 15, 16 and 17	10
Group	
1 - Food and Beverage Industries	11
2 - Tobacco Products Industries	12
3 - Rubber and Plastics Products Industries	13
4 - Leather Industries	14
5 - Textile Industries	15
6 - Knitting Mills	16
7 - Clothing Industries	17
8 - Wood Industries	18
9 - Furniture and Fixture Industries	19
10 - Paper and Allied Industries	20
11 - Printing, Publishing and Allied Industries	21
12 - Primary Metal Industries	22
13 - Metal Fabricating Industries (except Machinery and Transportation Equipment Industries)	23
14 - Machinery Industries (except Electrical Machinery)	24
15 - Transportation Equipment Industries	25
16 - Electrical Products Industries	26
17 - Non-metallic Mineral Products Industries	27
18 - Petroleum and Coal Products Industries	28
19 - Chemical and Chemical Products Industries	29
20 - Miscellaneous Manufacturing Industries	30
4. Estimated Value of Shipments, Orders and Inventory in Manufacturing Industries, grouped according to Economic Use Classification:	
Non-durable Consumer Goods Industries	31
Durable Consumer Goods Industries	32
Machinery and Equipment Industries	33
Construction Materials and Component Industries	34
Other Intermediate Goods and Supplies Industries	35
Export-based Industries	36
Supplementary Classification - Automotive Products Industries	37
5. Estimated Value of Shipments, by Industry Group and Province	38
6. Estimated Value of Shipments, Orders and Inventories in Selected Individual Industries	42
7. Ratios of Total Inventory Owned and Finished Products to Shipments by Industry Groups (Based on Seasonally Adjusted Estimates)	54
8. Industries classified by Economic Use Groups	55
Concepts and Methods	60

## TABLE DES MATIÈRES

	Page
Points saillants (graphiques et texte)	4
Tableau	
1. Valeur estimative des livraisons de toutes les industries manufacturières, par province d'origine	7
2. Valeur estimative des livraisons, commandes et stocks des industries manufacturières	8
3. Valeur estimative des livraisons, commandes et stocks des industries manufacturières groupées d'après la Classification type des industries:	
Biens non durables - groupes 1, 2, 3, 4, 5, 6, 7, 10, 11, 18, 19 et 20	9
Biens durables - groupes 8, 9, 12, 13, 14, 15, 16 et 17	10
Groupe	
1 - Industrie des aliments et boissons	11
2 - Industrie du tabac	12
3 - Industrie du caoutchouc et des produits en matière plastique	13
4 - Industrie du cuir	14
5 - Industrie textile	15
6 - Bonneterie	16
7 - Industrie de l'habillement	17
8 - Industrie du bois	18
9 - Industrie du meuble et des articles d'ameublement	19
10 - Industrie du papier et activités annexes	20
11 - Imprimerie, édition et activités annexes	21
12 - Première transformation des métaux	22
13 - Fabrication de produits en métal (sauf machines et équipement de transport)	23
14 - Fabrication de machines (sauf électriques)	24
15 - Fabrication d'équipement de transport	25
16 - Fabrication de produits électriques	26
17 - Fabrication de produits minéraux non métalliques	27
18 - Fabrication de produits du pétrole et du charbon	28
19 - Industrie chimique	29
20 - Industries manufacturières diverses	30
4. Valeur estimative des livraisons, commandes et stocks des industries manufacturières groupées d'après la classification économique en fonction de l'utilisation:	
Industries des biens de consommation non durables	31
Industries des biens de consommation durables	32
Industries des machines et du matériel	33
Industries des matériaux et des éléments de construction	34
Industries des autres produits et fournitures intermédiaires	35
Industries orientées vers l'exportation	36
Classification complémentaire - industries connexes de l'automobile	37
5. Valeur estimative des livraisons, par groupe d'industries et province	38
6. Valeur estimative des livraisons, commandes et stocks de certaines industries particulières	42
7. Rapports du total des stocks possédés et des produits finis aux livraisons, par groupes d'industries (basées sur des chiffres désaisonnalisés)	54
8. Industries classées selon le groupes économiques d'utilisation	55
Concepts et méthodes	60

# Manufacturers' Shipments, Inventories and Orders, 1974-1978

## Les livraisons, les stocks et les commandes des fabricants, 1974-1978

(Seasonally Adjusted — Chiffres désaisonnalisés)

(Ratio scale — Échelle semi-logarithmique)

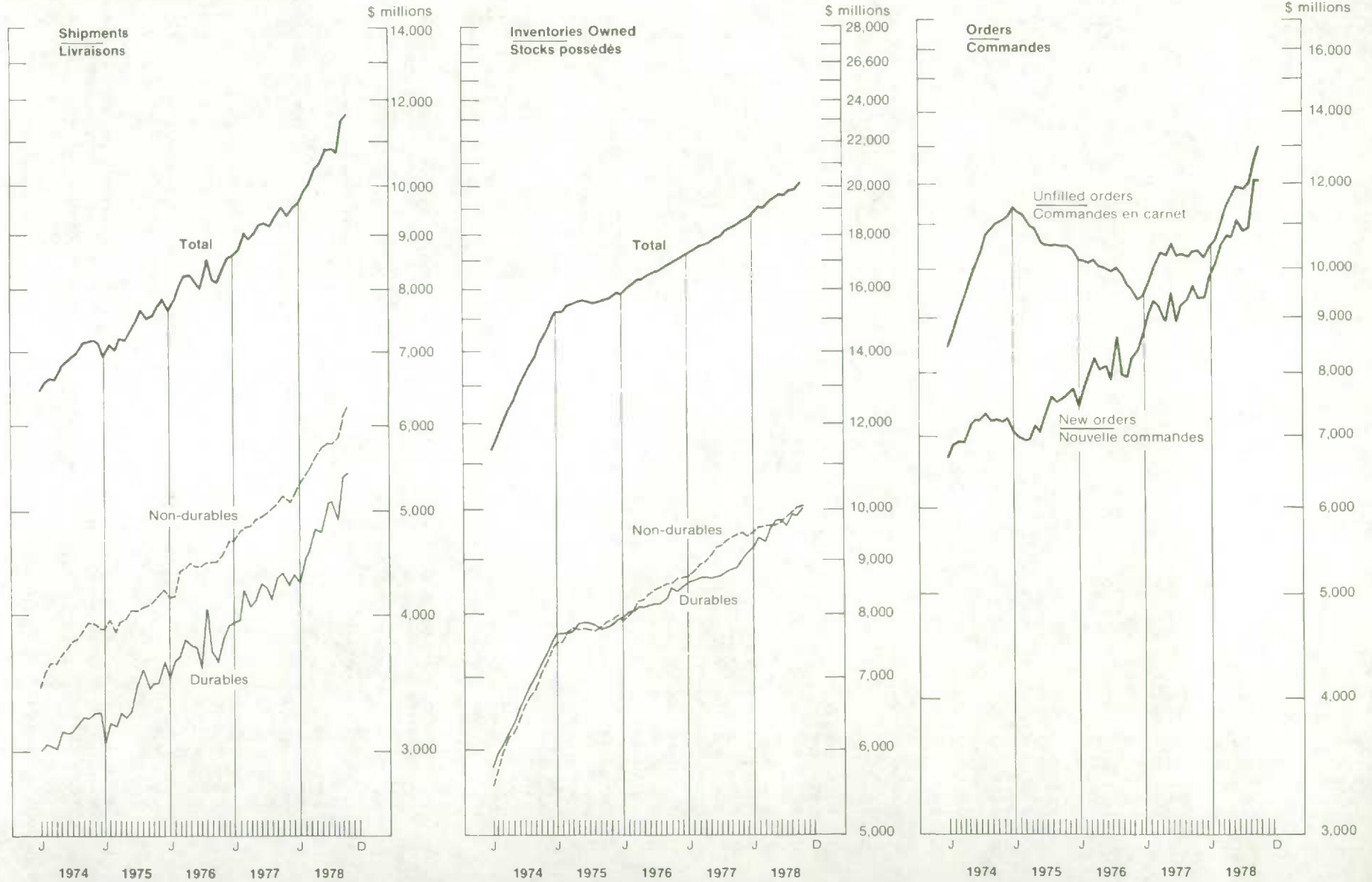

## HIGHLIGHTS

## POINTS SAILLANTS

### OCTOBER – 1978 – OCTOBRE

- Manufacturers' shipments in October 1978, seasonally adjusted, were estimated at \$11,666.2 million, up 1.2% from the revised September level of \$11,525.6 million. Durable goods shipments rose 0.5% to \$5,425.8 million from \$5,399.9 million and non-durable goods shipments reached \$6,240.4 million, 1.9% higher than the revised September value of \$6,125.7 million.
- New orders in all manufacturing industries, seasonally adjusted, were estimated at \$12,053.8 million, down 0.5% from \$12,114.7 million (revised) in September. Durable goods new orders dropped 0.8% to \$5,859.4 million from \$5,908.3 million and non-durable goods new orders decreased to \$6,194.4 million from \$6,206.4 million.
- Seasonally-adjusted unfilled orders rose 3.1% to \$12,992.0 million in October from \$12,604.4 million in the preceding month.
- Total inventory owned, seasonally adjusted, was estimated at \$20,144.9 million, 1.2% higher than the revised September estimate of \$19,904.9 million. Total inventory held rose 1.1% to \$21,155.3 million from \$20,933.5 million with increases of 1.2%, 1.1% and 0.2% in raw materials, goods in process and finished products.
- The seasonally-adjusted ratio of total inventory owned to shipments was 1.73:1 in October, the same as in September. The finished products to shipments ratio was 0.59:1, also unchanged from the preceding month.
- Not adjusted for seasonal variation, manufacturers' shipments in October were estimated at \$12,081.5 million, up 3.0% from the revised September value of \$11,734.7 million. Cumulative shipments for the first 10 months of 1978 at an estimated \$106,592.2 million were 17.2% higher than the January-October 1977 total of \$90,915.3 million.
- Après désaisonnalisation, la valeur estimative des livraisons des industries manufacturières s'est chiffrée à \$11,666.2 millions en octobre 1978, ce qui représente une hausse de 1.2% sur la valeur révisée de septembre (\$11,525.6 million.) Les livraisons de biens durables ont progressé de 0.5%, passant de \$5,399.9 millions à \$5,425.8 millions, tandis que celles des biens non durables se sont établies à \$6,240.4 millions, contre le chiffre révisé de \$6,125.7 millions en septembre (gain de 1.9%).
- La valeur désaisonnalisée des nouvelles commandes dans l'ensemble des industries manufacturières a été estimée à \$12,053.8 millions, en baisse de 0.5% par rapport au chiffre révisé de \$12,114.7 millions du mois précédent. Les nouvelles commandes de biens durables ont fléchi de 0.8% et elles sont passées de \$5,908.3 millions à \$5,859.4 millions, tandis que celles de biens non durables ont baissé de \$6,206.4 millions à \$6,194.4 millions.
- Après désaisonnalisation, les commandes en carnet ont augmenté de 3.1%, passant de \$12,604.4 millions à \$12,992 millions.
- La valeur estimative des stocks possédés a totalisé \$20,144.9 millions après désaisonnalisation, soit 1.2% de plus que le chiffre révisé de \$19,904.9 millions observé en septembre. Le total désaisonnalisé des stocks détenus a avancé de 1.1% et il est passé de \$20,933.5 millions à \$21,155.3 millions; les matières premières, les biens en cours de transformation et les produits finis ont respectivement progressé de 1.2%, 1.1% et 0.2%.
- Le rapport désaisonnalisé des stocks possédés aux livraisons était de 1.73:1 en octobre, soit le même niveau qu'en septembre. Le rapport des produits finis aux livraisons en octobre a également été identique à celui de septembre, soit 0.59:1.
- Les livraisons non désaisonnalisées des industries manufacturières, estimées à \$12,081.5 millions en octobre, ont grimpé de 3% sur le chiffre révisé de septembre (\$11,734.7 millions). Pour les dix premiers mois de 1978, les livraisons estimatives ont totalisé \$106,592.2 millions, contre \$90,915.3 millions pour la période correspondante de 1977 (hausse de 17.2%).





TABLE 1. Estimated Value of Shipments in All Manufacturing Industries, by Province of Origin  
 TABLEAU 1. Valeur estimative des livraisons de toutes les industries manufacturières, par province d'origine

Monthly averages and calendar months Moyennes mensuelles et mois civils	Province									
	New- foundland	Nova Scotia	New Brunswick	Quebec	Ontario	Manitoba	Saskat- chewan	Alberta	British Columbia	Canada (1)
	Terre- Neuve	Nouvelle- Ecosse	Nouveau- Brunswick						Colombie- Britannique	
	millions of dollars					en millions de dollars				
1975 - Average - Moyenne .....	54.2	151.5	139.1	1,997.2	3,701.9	215.1	98.0	393.7	610.5	7,371.6
1976 - Average - Moyenne .....	50.2	166.1	154.9	2,150.0	4,137.0	231.1	101.1	433.6	738.2	8,173.2
1977 - Average - Moyenne .....	57.7	191.5	178.0	2,351.6	4,619.9	240.5	114.0	513.6	866.6	9,145.6
1977 - January - Janvier .....	42.1	168.6	153.3	2,024.5	4,025.5	206.9	99.0	424.8	733.5	7,886.2
February - Février .....	44.7	172.6	172.0	2,128.6	4,204.5	215.2	99.5	453.9	751.3	8,250.7
March - Mars .....	47.2	196.4	185.8	2,430.3	5,033.3	265.2	109.3	509.4	914.5	9,700.5
April - Avril .....	44.7	182.6	168.6	2,233.6	4,612.9	237.6	106.1	479.2	873.1	8,948.4
May - Mai .....	58.7	191.6	182.0	2,377.3	4,802.2	240.1	118.4	529.0	898.5	9,414.3
June - Juin .....	64.6	202.4	195.8	2,548.1	5,113.4	253.9	128.3	562.7	917.6	10,003.7
July - Juillet .....	71.5	190.9	176.2	2,161.3	4,028.2	238.8	115.9	506.1	845.9	8,350.3
August - Août .....	70.0	193.9	172.9	2,430.6	4,207.8	249.3	129.4	541.1	878.8	8,888.1
September - Septembre .....	56.6	200.0	197.4	2,477.4	4,912.4	254.4	120.4	563.9	919.0	9,715.2
October - Octobre .....	63.7	191.7	166.6	2,504.0	4,982.3	241.2	125.3	564.5	906.5	9,758.1
November - Novembre .....	67.7	205.8	179.1	2,466.4	5,062.1	240.9	115.1	522.1	883.3	9,754.9
December - Décembre .....	60.8	201.8	187.0	2,436.5	4,453.5	242.0	101.5	506.8	876.5	9,076.8
Total .....	692.4	2,298.2	2,136.6	28,218.6	55,438.3	2,885.6	1,368.1	6,163.3	10,398.7	109,747.0
1978 - January - Janvier .....	50.1	194.3	162.5	2,360.1	4,459.7	225.6	107.2	506.7	873.3	8,949.5
February - Février .....	46.9	203.0	156.3	2,494.0	4,680.0	251.1	111.2	522.3	881.5	9,356.3
March - Mars .....	61.7	216.0	184.4	2,804.1	5,471.4	263.3	120.6	599.6	1,008.6	10,741.3
April - Avril .....	49.1	216.8	181.6	2,679.4	5,269.6	274.4	124.1	576.6	1,022.0	10,403.8
May - Mai .....	72.7	228.0	232.1	2,920.2	5,558.1	299.6	144.6	659.9	1,089.7	11,222.7
June - Juin .....	76.0	244.5	224.2	3,023.3	5,870.2	301.1	132.4	681.1	1,124.3	11,697.8
July - Juillet .....	83.2	224.5	207.1	2,547.9	4,775.4	258.9	143.6	602.6	1,024.2	9,887.8
August - Août .....	79.6	245.9	226.2	2,878.0	4,904.6	286.9	159.8	643.9	1,074.0	10,516.9
September - Septembre .....	79.4	236.9	245.5	3,204.0	5,770.9	296.3	148.2	655.7	1,078.1	11,734.7
October - Octobre .....	88.2	244.2	238.2	3,184.2	5,965.1	307.3	156.2	704.2	1,176.5	12,081.5
November - Novembre .....										
December - Décembre .....										
Total .....										
1978 - Year-to-date - Total cumulatif .....	686.8	2,254.2	2,058.4	28,095.4	52,725.0	2,764.4	1,347.8	6,152.7	10,352.2	106,592.2
1977 - Year-to-date - Total cumulatif .....	563.8	1,890.7	1,770.8	23,315.8	45,922.7	2,402.7	1,151.4	5,134.4	8,638.9	90,915.3
Per cent change - Variation en pourcentage										
Current month/prior month - Mois courant/mois précédent .....	+ 11.0	+ 3.1	- 3.0	- .6	+ 3.4	+ 3.7	+ 5.4	+ 7.4	+ 9.1	+ 3.0
Current month - 1978/1977 - Mois courant .....	+ 38.5	+ 27.4	+ 43.0	+ 27.2	+ 19.7	+ 27.4	+ 24.7	+ 24.8	+ 29.8	+ 23.8
Year-to-date - 1978/1977 - Total cumulatif .....	+ 21.8	+ 19.2	+ 16.2	+ 20.5	+ 14.8	+ 15.1	+ 17.1	+ 19.8	+ 19.8	+ 17.2

See footnote(s) on page 63. - Voir note(s) à la page 63.



TABLE 3. Estimated Value of Shipments, Orders and Inventory in Manufacturing Industries grouped according to the Standard Industrial Classification

TABLEAU 3. Valeur estimative des livraisons, commandes et stocks des industries manufacturières groupées d'après la classification type des industries

Non-durable - Includes Groups 1,2,3,4,5,6,7,10,11,18,19 and 20

Biens non durables - Comprenant les groupes 1,2,3,4,5,6,7,10,11,18,19 et 20

Date	Shipments Livraisons	New orders received during month Nouvelles commandes reçues au cours du mois	Unfilled orders at end of month Commandes en carnet à la fin du mois	All inventory held at end of month Ensemble des stocks détenus à la fin du mois				Inventory held but not owned Stocks détenus mais non possédés	Total inventory owned Total stocks possédés
				Raw materials Matières premières	Goods in process Produits en cours	Finished products Produits finis	Total		
millions of dollars - en millions de dollars									
Unadjusted for seasonal variation - Chiffres non-désaisonnalisés									
1975 - Average - Moyenne	4,025.1	4,012.9	1,223.7	3,505.1	1,196.7	3,051.8	7,753.6	-	7,753.6
1976 - Average - Moyenne	4,443.2	4,453.4	1,241.8	3,657.4	1,321.9	3,348.5	8,327.8	-	8,327.8
1977 - Average - Moyenne	4,960.5	4,966.9	1,330.7	3,976.1	1,428.8	3,764.9	9,169.9	-	9,169.9
1977 - January - Janvier	4,287.2	4,336.4	1,313.2	3,780.6	1,380.0	3,572.0	8,732.7	-	8,732.7
February - Février	4,586.4	4,564.6	1,331.4	3,765.5	1,410.3	3,680.9	8,856.8	-	8,856.8
March - Mars	5,063.8	5,058.8	1,326.4	3,886.5	1,416.5	3,746.0	9,049.1	-	9,049.1
April - Avril	4,786.3	4,791.3	1,331.3	3,882.9	1,396.7	3,747.8	9,027.4	-	9,027.4
May - Mai	5,031.8	5,059.1	1,358.7	3,877.0	1,426.3	3,731.8	9,035.2	-	9,035.2
June - Juin	5,224.6	5,222.3	1,356.4	4,017.5	1,421.3	3,802.5	9,241.4	-	9,241.4
July - Juillet	4,683.7	4,649.3	1,321.9	4,015.0	1,407.8	3,811.2	9,234.1	-	9,234.1
August - Août	5,079.0	5,074.7	1,317.6	4,053.2	1,433.1	3,884.9	9,371.3	-	9,371.3
September - Septembre	5,258.6	5,263.9	1,322.9	4,069.7	1,456.4	3,816.8	9,343.0	-	9,343.0
October - Octobre	5,260.0	5,268.3	1,331.2	4,104.1	1,460.0	3,759.6	9,323.9	-	9,323.9
November - Novembre	5,251.1	5,236.7	1,316.9	4,100.9	1,484.5	3,821.4	9,406.9	-	9,406.9
December - Décembre	5,053.6	5,077.3	1,340.6	4,159.9	1,453.1	3,804.2	9,417.4	-	9,417.4
Total	59,526.8								
1978 - January - Janvier	4,912.8	4,918.6	1,346.5	4,107.8	1,494.7	3,962.8	9,565.4	-	9,565.4
February - Février	5,119.2	5,162.6	1,389.8	4,143.6	1,301.6	4,098.2	9,743.5	-	9,743.5
March - Mars	5,654.3	5,711.6	1,447.1	4,238.9	1,496.0	4,120.3	9,855.3	-	9,855.3
April - Avril	5,522.5	5,585.3	1,509.8	4,205.9	1,510.9	4,074.1	9,790.9	-	9,790.9
May - Mai	5,939.5	6,021.8	1,592.1	4,204.1	1,509.3	3,952.9	9,666.3	-	9,666.3
June - Juin	6,084.1	6,088.8	1,596.6	4,294.6	1,507.8	3,967.4	9,769.8	-	9,769.8
July - Juillet	5,437.2	5,286.9	1,646.3	4,313.9	1,533.7	3,952.5	9,800.2	-	9,800.2
August - Août	5,985.3	6,012.8	1,673.8	4,343.9	1,555.9	4,014.3	9,914.1	-	9,914.1
September(r) - Septembre(r)	6,266.6	6,310.8	1,718.0	4,353.3	1,573.4	4,013.7	9,940.4	-	9,940.4
October(p) - Octobre(p)	6,436.3	6,432.3	1,713.9	4,362.4	1,587.8	3,980.3	9,930.5	-	9,930.5
November - Novembre									
December - Décembre									
Total									
1978 - Year-to-date - Total cumulé	57,358.1								
1977 - Year-to-date - Total cumulé	49,222.0								
Per cent change - Variation en pourcentage									
Current month/prior month - Mois courant/mois précédent	+ 2.7	+ 1.9	- 0.2	+ 0.2	+ 0.9	- 0.8	0.1	-	- 0.1
Current month - 1978/1977 - Mois courant	+ 22.4	+ 22.1	+ 28.7	+ 6.3	+ 8.8	+ 5.9	+ 6.5	-	+ 6.5
Year-to-date - 1978/1977 - Total cumulé	+ 16.5								
Adjusted for seasonal variation - Chiffres désaisonnalisés									
M.C.D. - M.D.C.	2	2	2	1	1	2	1		1
1977 - January - Janvier	4,688.7	4,724.6	1,325.2	3,737.8	1,367.0	3,575.6	8,680.4	-	8,680.4
February - Février	4,794.2	4,826.1	1,357.1	3,759.8	1,390.3	3,635.8	8,785.9	-	8,785.9
March - Mars	4,833.5	4,795.9	1,319.5	3,897.9	1,390.2	3,614.1	8,902.2	-	8,902.2
April - Avril	4,839.3	4,823.7	1,303.9	3,939.2	1,365.1	3,641.5	8,945.8	-	8,945.8
May - Mai	4,905.3	4,914.7	1,313.3	3,944.7	1,400.2	3,715.9	9,060.8	-	9,060.8
June - Juin	4,942.2	4,964.0	1,335.1	4,061.4	1,409.0	3,770.3	9,240.7	-	9,240.7
July - Juillet	4,978.9	4,953.9	1,310.1	3,992.8	1,429.3	3,832.7	9,254.8	-	9,254.8
August - Août	5,023.4	5,035.9	1,322.6	4,032.1	1,457.5	3,886.0	9,375.6	-	9,375.6
September - Septembre	5,060.7	5,022.5	1,354.4	4,064.6	1,478.0	3,887.9	9,430.5	-	9,430.5
October - Octobre	5,172.4	5,152.4	1,334.4	4,115.4	1,481.0	3,893.6	9,490.0	-	9,490.0
November - Novembre	5,100.3	5,102.3	1,336.4	4,094.5	1,504.0	3,920.2	9,518.7	-	9,518.7
December - Décembre	5,215.3	5,248.8	1,369.9	4,078.1	1,482.3	3,878.5	9,438.9	-	9,438.9
1978 - January - Janvier	5,306.1	5,298.4	1,362.9	4,064.6	1,480.3	3,964.6	9,509.5	-	9,509.5
February - Février	5,400.1	5,450.6	1,413.4	4,141.4	1,479.6	4,041.4	9,662.4	-	9,662.4
March - Mars	5,472.2	5,495.4	1,436.6	4,251.1	1,468.5	3,952.2	9,671.8	-	9,671.8
April - Avril	5,610.4	5,647.8	1,474.0	4,265.1	1,476.8	3,949.6	9,691.5	-	9,691.5
May - Mai	5,711.3	5,769.1	1,531.8	4,275.2	1,482.1	3,936.5	9,693.8	-	9,693.8
June - Juin	5,786.6	5,829.8	1,575.0	4,342.7	1,494.8	3,936.6	9,774.1	-	9,774.1
July - Juillet	5,782.3	5,844.3	1,637.0	4,290.5	1,558.9	3,983.9	9,833.3	-	9,833.3
August - Août	5,865.4	5,908.9	1,680.5	4,319.7	1,586.2	4,033.3	9,939.2	-	9,939.2
September(r) - Septembre(r)	6,125.7	6,206.4	1,761.2	4,348.0	1,598.6	4,091.8	10,038.4	-	10,038.4
October(p) - Octobre(p)	6,240.4	6,194.4	1,715.2	4,376.9	1,613.0	4,114.3	10,104.2	-	10,104.2
November - Novembre									
December - Décembre									
Per cent change - Variation en pourcentage									
Current month/prior month - Mois courant/mois précédent	+ 1.9	- 0.2	- 2.6	+ 0.7	+ 0.9	+ 0.5	+ 0.7	-	+ 0.7



TABLE 3. Estimated Value of Shipments, Orders and Inventory in Manufacturing Industries grouped according to the Standard Industrial Classification – Continued

TABLEAU 3. Valeur estimative des livraisons, commandes et stocks des industries manufacturières groupées d'après la classification type des industries – suite

Group 1 – Foods and Beverages Industries  
 Groupe 1 – Industries des aliments et boissons

Date	Shipments Livraisons	New orders received during month(1) Nouvelles commandes reçues au cours du mois(1)	Unfilled orders at end of month(1) Commandes en carnet à la fin du mois(1)	All inventory held at end of month Ensemble des stocks détenus à la fin du mois			Inventory held but not owned Stocks détenus mais non possédés	Total inventory owned Total des stocks possédés	
				Raw materials Matières premières	Goods in process Produits en cours	Finished products Produits finis			
millions of dollars – en millions de dollars									
Unadjusted for seasonal variation – Chiffres non-désaisonnalisés									
1975 – Average – Moyenne	1,374.3			778.6	477.5	836.2	2,092.4	–	2,092.4
1976 – Average – Moyenne	1,441.5			766.5	512.8	873.2	2,152.6	–	2,152.6
1977 – Average – Moyenne	1,599.6			852.6	543.7	933.7	2,330.0	–	2,330.0
1977 – January – Janvier	1,326.8			814.9	530.6	881.2	2,226.8	–	2,226.8
February – Février	1,404.4			805.1	539.4	874.6	2,219.3	–	2,219.3
March – Mars	1,523.5			817.4	539.2	881.1	2,237.7	–	2,237.7
April – Avril	1,550.6			840.7	544.3	881.6	2,266.7	–	2,266.7
May – Mai	1,650.0			877.5	545.5	879.4	2,302.6	–	2,302.6
June – Juin	1,688.8			874.0	537.4	917.9	2,329.4	–	2,329.4
July – Juillet	1,598.8			893.9	537.3	923.5	2,354.8	–	2,354.8
August – Août	1,648.4			880.1	547.6	995.7	2,423.4	–	2,423.4
September – Septembre	1,732.8			845.6	549.3	1,018.9	2,413.8	–	2,413.8
October – Octobre	1,698.2			851.4	557.5	1,002.4	2,411.3	–	2,411.3
November – Novembre	1,691.8			857.0	564.8	996.2	2,418.1	–	2,418.1
December – Décembre	1,681.1			873.1	531.3	951.6	2,356.1	–	2,356.1
Total	19,195.8								
1978 – January – Janvier	1,514.8			861.5	533.2	986.4	2,380.1	–	2,380.1
February – Février	1,603.4			845.2	533.0	974.5	2,352.7	–	2,352.7
March – Mars	1,757.1			837.4	527.2	964.5	2,329.0	–	2,329.0
April – Avril	1,732.0			866.0	530.2	966.5	2,362.7	–	2,362.7
May – Mai	1,919.7			869.7	525.2	948.3	2,343.2	–	2,343.2
June – Juin	1,969.6			889.9	518.1	958.3	2,366.2	–	2,366.2
July – Juillet	1,816.6			900.1	501.4	924.8	2,326.3	–	2,326.3
August – Août	1,930.3			891.3	522.3	1,053.8	2,467.4	–	2,467.4
September(r) – Septembre(r)	2,011.3			869.8	535.3	1,139.5	2,544.6	–	2,544.6
October(p) – Octobre(p)	2,022.8			895.2	546.8	1,147.1	2,589.1	–	2,589.1
November – Novembre									
December – Décembre									
Total									
1978 – Year-to-date – Total cumulatif	18,277.7								
1977 – Year-to-date – Total cumulatif	15,822.7								
Per cent change – Variation en pourcentage									
Current month/prior month – Mois courant/mois précédent	+ 0.6			+ 2.9	+ 2.2	+ 0.7	+ 1.7	–	+ 1.7
Current month – 1978/1977 – Mois courant	+ 19.1			+ 5.1	– 1.9	+ 14.4	+ 7.4	–	+ 7.4
Year-to-date – 1978/1977 – Total cumulatif	+ 15.5								
Adjusted for seasonal variation – Chiffres désaisonnalisés									
M.C.D. – M.D.C.	2			2	1	2	1		1
1977 – January – Janvier	1,508.4			795.8	526.5	877.2	2,199.6	–	2,199.6
February – Février	1,536.2			815.8	537.1	879.4	2,232.3	–	2,232.3
March – Mars	1,540.4			844.0	528.7	897.3	2,270.0	–	2,270.0
April – Avril	1,587.7			859.7	530.0	910.6	2,300.3	–	2,300.3
May – Mai	1,598.8			901.0	540.2	921.0	2,362.2	–	2,362.2
June – Juin	1,589.5			888.8	541.6	960.5	2,390.9	–	2,390.9
July – Juillet	1,604.1			895.5	550.4	977.5	2,423.4	–	2,423.4
August – Août	1,591.9			881.2	560.5	995.8	2,437.5	–	2,437.5
September – Septembre	1,630.4			858.2	556.5	971.0	2,385.7	–	2,385.7
October – Octobre	1,652.2			850.0	556.2	947.0	2,353.2	–	2,353.2
November – Novembre	1,653.0			827.9	563.7	927.2	2,318.8	–	2,318.8
December – Décembre	1,709.4			820.5	535.0	942.7	2,298.2	–	2,298.2
1978 – January – Janvier	1,698.1			841.3	529.1	981.4	2,351.8	–	2,351.8
February – Février	1,753.2			856.7	531.0	979.5	2,367.2	–	2,367.2
March – Mars	1,776.1			864.2	517.0	982.0	2,363.2	–	2,363.2
April – Avril	1,804.7			884.8	516.1	997.5	2,398.4	–	2,398.4
May – Mai	1,830.0			892.9	520.0	992.2	2,405.1	–	2,405.1
June – Juin	1,849.0			904.2	522.3	1,001.9	2,428.4	–	2,428.4
July – Juillet	1,835.0			901.9	513.8	977.4	2,393.1	–	2,393.1
August – Août	1,854.9			891.9	534.4	1,054.6	2,480.9	–	2,480.9
September(r) – Septembre(r)	1,919.6			883.7	542.4	1,086.4	2,512.5	–	2,512.5
October(p) – Octobre(p)	1,941.9			894.3	545.6	1,085.3	2,525.2	–	2,525.2
November – Novembre									
December – Décembre									
Per cent change – Variation en pourcentage									
Current month/prior month – Mois courant/mois précédent	+ 1.2			+ 1.2	+ 0.6	– 0.1	+ 0.5	–	+ 0.5

TABLE 3. Estimated Value of Shipments, Orders and Inventory in Manufacturing Industries grouped according to the Standard Industrial Classification - Continued

TABLEAU 3. Valeur estimative des livraisons, commandes et stocks des industries manufacturières groupées d'après la classification type des industries - suite

Group 2 - Tobacco Products Industries								
Groupe 2 - Industrie du tabac								
Date	Shipments Livraisons	New orders received during month(1)	Unfilled orders at end of month(1)	All inventory held at end of month			Inventory held but not owned	Total inventory owned
		Nouvelles commandes reçues au cours du mois(1)	Commandes en carnet à la fin du mois(1)	Raw materials	Goods in process	Finished products	Stocks détenus mais non possédés	Total des stocks possédés
				Matières premières	Produits en cours	Produits finis		
				Ensemble des stocks détenus à la fin du mois			Total	
millions of dollars - en millions de dollars								
Unadjusted for seasonal variation - Chiffres non-désaisonnalisés								
1975 - Average - Moyenne	69.3			138.1	6.6	149.3	294.0	294.0
1976 - Average - Moyenne	73.8			175.4	7.2	214.0	396.7	396.7
1977 - Average - Moyenne	78.0			168.8	6.8	244.5	420.2	420.2
1977 - January - Janvier	58.3			174.8	9.9	251.5	436.3	436.3
February - Février	69.3			184.7	8.1	298.6	491.5	491.5
March - Mars	126.9			187.6	5.9	267.6	461.3	461.3
April - Avril	58.6			185.2	5.9	258.5	449.6	449.6
May - Mai	65.9			182.6	6.1	255.3	444.2	444.2
June - Juin	86.4			179.3	5.6	246.6	431.6	431.6
July - Juillet	70.0			172.7	5.1	214.0	391.9	391.9
August - Août	73.2			159.0	5.9	204.6	369.5	369.5
September - Septembre	79.4			143.8	5.8	201.1	350.9	350.9
October - Octobre	77.3			144.5	8.5	215.0	368.1	368.1
November - Novembre	73.2			153.2	7.8	256.1	417.2	417.2
December - Décembre	98.0			158.4	6.8	264.8	430.1	430.1
Total	937.0							
1978 - January - Janvier	70.1			168.6	10.6	306.7	485.9	485.9
February - Février	82.2			182.8	8.9	380.6	572.3	572.3
March - Mars	86.1			194.1	9.7	408.2	611.9	611.9
April - Avril	118.2			192.2	5.9	327.7	525.7	525.7
May - Mai	81.5			187.8	5.8	307.7	501.3	501.3
June - Juin	84.7			157.7	5.8	306.2	469.7	469.7
July - Juillet	77.5			157.5	5.3	279.0	441.8	441.8
August - Août	70.3			150.3	6.7	270.2	427.1	427.1
September - Septembre	88.2			139.2	7.8	235.9	383.0	383.0
October - Octobre	72.5			137.9	7.8	242.3	388.1	388.1
November - Novembre								
December - Décembre								
Total								
1978 - Year-to-date - Total cumulatif	831.4							
1977 - Year-to-date - Total cumulatif	765.7							
Per cent change - Variation en pourcentage								
Current month/prior month - Mois courant/précédent	- 2.7			+ 2.7	12.9	- 1.7	- 0.4	- 0.4
Current month = 1978/1977 - Mois courant	6.2			- 4.6	- 8.2	+ 12.7	+ 5.4	+ 5.4
Year-to-date = 1978/1977 - Total cumulatif	+ 8.6							
Adjusted for seasonal variation - Chiffres désaisonnalisés								
M.C.D. - M.D.C.	6			2	4	4	4	4
1977 - January - Janvier	80.7			179.5	8.2	234.4	422.1	422.1
February - Février	77.3			171.8	6.6	263.0	441.4	441.4
March - Mars	76.9			169.4	4.7	302.3	376.4	376.4
April - Avril	63.7			168.6	6.0	191.2	365.8	365.8
May - Mai	55.2			164.2	7.1	246.6	417.9	417.9
June - Juin	82.5			164.0	6.6	245.3	415.9	415.9
July - Juillet	81.9			164.4	6.7	247.9	419.0	419.0
August - Août	85.3			163.8	7.1	254.9	425.8	425.8
September - Septembre	80.9			163.6	6.9	262.9	433.4	433.4
October - Octobre	94.4			170.3	8.9	269.0	448.2	448.2
November - Novembre	83.8			173.8	6.9	290.5	471.2	471.2
December - Décembre	83.2			173.7	6.4	276.0	456.1	456.1
1978 - January - Janvier	96.6			173.8	8.7	286.4	468.9	468.9
February - Février	91.6			170.7	7.3	335.4	513.4	513.4
March - Mars	72.2			175.8	7.6	307.6	491.0	491.0
April - Avril	71.2			175.1	5.9	241.1	422.1	422.1
May - Mai	89.0			168.7	6.7	297.3	472.7	472.7
June - Juin	81.2			144.0	6.8	304.5	455.3	455.3
July - Juillet	90.4			149.8	6.9	324.1	480.8	480.8
August - Août	81.8			154.7	8.0	337.4	500.1	500.1
September - Septembre	90.4			158.2	9.3	308.8	476.3	476.3
October - Octobre	88.0			162.4	8.0	303.7	474.2	474.2
November - Novembre								
December - Décembre								
Per cent change - Variation en pourcentage								
Current month/prior month - Mois courant/précédent	2.7			+ 2.7	12.9	- 1.7	- 0.4	- 0.4

TABLE 3. Estimated Value of Shipments, Orders and Inventory in Manufacturing Industries grouped according to the Standard Industrial Classification - Continued

TABLEAU 3. Valeur estimative des livraisons, commandes et stocks des industries manufacturières groupées d'après la classification type des industries - suite

Group 3 - Rubber and Plastics Products Industries

Groupe 3 - Industrie du caoutchouc et des produits en matières plastiques

Date	Shipments Livraisons	New orders received during month Nouvelles commandes reçues au cours du mois	Unfilled orders at end of month Commandes en carnet à la fin du mois	All inventory held at end of month Ensemble des stocks détenus à la fin du mois				Inventory held but not owned Stocks détenus mais non possédés	Total inventory owned Total des stocks possédés
				Raw materials Matières premières	Goods in process Produits en cours	Finished products Produits finis	Total		
millions of dollars - en millions de dollars									
Unadjusted for seasonal variation - Chiffres non-désaisonnalisés									
1975 - Average - Moyenne	162.9	161.6	77.3	139.0	42.8	253.2	435.2	-	435.2
1976 - Average - moyenne	192.8	192.7	75.4	147.3	48.2	273.3	468.9	-	468.9
1977 - Average - moyenne	209.5	210.6	77.5	152.7	52.3	302.9	508.0	-	508.0
1977									
January - Janvier	181.1	184.2	72.5	142.6	51.0	274.5	468.2	-	468.2
February - Février	202.0	206.0	76.5	149.4	52.6	290.4	492.4	-	492.4
March - Mars	228.9	234.8	82.4	151.5	51.3	303.8	506.7	-	506.7
April - Avril	212.7	212.0	81.7	153.7	50.1	310.5	514.4	-	514.4
May - Mai	219.3	221.5	83.9	149.5	51.4	315.3	516.3	-	516.3
June - Juin	227.9	218.4	74.3	148.6	50.2	314.3	513.2	-	513.2
July - Juillet	183.9	176.0	66.4	154.5	50.4	307.5	512.5	-	512.5
August - Août	189.9	200.6	77.1	157.2	53.8	311.2	522.3	-	522.3
September - Septembre	223.4	217.4	71.0	158.1	54.0	305.3	517.5	-	517.5
October - Octobre	223.7	231.9	79.2	155.5	54.3	295.5	505.4	-	505.4
November - Novembre	228.9	232.3	82.7	151.3	56.2	300.6	508.2	-	508.2
December - Décembre	192.1	191.9	82.4	160.4	52.7	305.7	518.8	-	518.8
Total	2,514.5								
1978									
January - Janvier	198.8	207.2	90.9	159.0	56.2	324.6	539.8	-	539.8
February - Février	224.5	241.3	107.7	166.4	55.9	340.0	562.3	-	562.3
March - Mars	250.8	259.2	116.1	168.7	55.4	338.4	562.5	-	562.5
April - Avril	239.5	248.9	125.5	169.5	56.4	333.6	559.5	-	559.5
May - Mai	255.2	258.9	129.2	171.9	58.5	339.7	570.1	-	570.1
June - Juin	272.4	257.2	114.0	170.8	56.0	331.8	558.6	-	558.6
July - Juillet	220.3	212.8	106.5	175.4	55.3	321.5	552.2	-	552.2
August - Août	226.8	239.3	119.0	184.5	57.4	300.9	542.8	-	542.8
September - Septembre(r)	262.1	258.6	115.4	182.6	55.7	291.1	529.4	-	529.4
October - Octobre(p)	272.6	273.9	116.7	175.6	59.6	273.4	508.5	-	508.5
November - Novembre									
December - Décembre									
Total									
1978 - Year-to-date - Total cumulatif	2,423.1								
1977 - Year-to-date - Total cumulatif	2,093.4								
Per cent change - Variation en pourcentage									
Current month/prior month - Mois courant/mois précédent	+ 4.0	+ 5.9	+ 1.1	- 3.8	+ 7.0	- 6.1	- 3.9	-	- 3.9
Current month - 1978/1977 - Mois courant	+ 21.9	+ 18.1	+ 47.3	+ 12.9	+ 9.8	- 7.5	+ 0.6	-	+ 0.6
Year-to-date - 1978/1977 - Total cumulatif	+ 15.8								
Adjusted for seasonal variation - Chiffres désaisonnalisés(2)									
M.C.D. - M.D.C.	3	3	3	1		1	1	-	1
1977									
January - Janvier	202.4	207.8	77.3	142.8	51.0	276.1	469.9	-	469.9
February - Février	207.0	204.2	74.5	151.5	52.6	273.4	477.5	-	477.5
March - Mars	205.4	209.0	78.1	150.2	51.3	282.1	483.6	-	483.6
April - Avril	203.3	200.7	75.3	152.1	50.1	291.1	493.3	-	493.3
May - Mai	209.4	209.3	75.4	147.9	51.4	300.0	499.3	-	499.3
June - Juin	210.7	212.4	77.1	147.5	50.2	301.7	499.4	-	499.4
July - Juillet	212.5	208.7	73.3	149.6	50.4	307.0	507.0	-	507.0
August - Août	207.7	208.9	74.5	153.2	53.8	316.6	523.6	-	523.6
September - Septembre	213.7	214.7	75.5	159.0	54.0	327.3	540.3	-	540.3
October - Octobre	212.0	216.8	80.3	159.9	54.3	326.8	541.0	-	541.0
November - Novembre	217.0	220.7	84.0	158.2	56.2	324.2	538.6	-	538.6
December - Décembre	214.1	214.9	84.8	161.5	52.7	319.3	533.5	-	533.5
1978									
January - Janvier	219.8	231.9	96.9	159.0	56.2	326.6	541.8	-	541.8
February - Février	230.4	238.6	105.1	168.6	55.9	319.8	544.3	-	544.3
March - Mars	231.0	235.8	109.9	167.2	55.4	314.0	536.6	-	536.6
April - Avril	227.8	234.0	116.1	167.7	56.4	312.8	536.9	-	536.9
May - Mai	238.7	238.5	115.9	170.1	58.5	323.6	552.2	-	552.2
June - Juin	258.4	260.9	118.4	169.6	56.0	318.7	544.3	-	544.3
July - Juillet	249.0	248.6	118.0	169.9	55.3	321.0	546.2	-	546.2
August - Août	244.9	242.2	115.3	179.7	57.4	306.5	543.6	-	543.6
September - Septembre(r)	256.2	263.8	122.9	183.7	55.7	312.1	551.5	-	551.5
October - Octobre(p)	255.5	250.9	118.3	180.7	59.6	302.3	542.6	-	542.6
November - Novembre									
December - Décembre									
Per cent change - Variation en pourcentage									
Current month/prior month - Mois courant/mois précédent	- 0.3	- 4.9	- 3.7	- 1.6	+ 7.0	- 3.1	- 1.6	-	- 1.6

See footnote(s) on page 63. - Voir note(s) à la page 63.

TABLE 3. Estimated Value of Shipments, Orders and Inventory in Manufacturing Industries grouped according to the Standard Industrial Classification - Continued

TABLEAU 3. Valeur estimative des livraisons, commandes et stocks des industries manufacturières groupées d'après la classification type des industries - suite

Group 4 - Leather Industries

Groupe 4 - Industrie du cuir

Date	Shipments Livraisons	New orders received during month Nouvelles commandes reçues au cours du mois	Unfilled orders at end of month Commandes en carnet à la fin du mois	All inventory held at end of month Ensemble des stocks détenus à la fin du mois				Inventory held but not owned Stocks détenus mais non possédés	Total inventory owned Total des stocks possédés
				Raw materials Matières premières	Goods in process Produits en cours	Finished products Produits finis	Total		
millions of dollars - en millions de dollars									
Unadjusted for seasonal variation - Chiffres non-désaisonnalisés									
1975 - Average - Moyenne	51.6	52.0	57.2	65.0	19.4	38.3	122.8	-	122.8
1976 - Average - Moyenne	58.0	57.6	64.7	78.8	25.9	39.7	144.5	-	144.5
1977 - Average - Moyenne	57.5	58.1	49.8	73.9	26.6	45.2	145.7	-	145.7
1977 - January - Janvier	50.7	48.2	43.9	75.4	28.4	47.4	151.2	-	151.2
February - Février	60.5	51.1	34.4	78.3	26.5	47.2	152.1	-	152.1
March - Mars	61.3	71.6	44.7	79.0	26.9	44.6	150.6	-	150.6
April - Avril	49.6	55.9	51.0	78.3	25.9	47.2	151.5	-	151.5
May - Mai	51.9	59.3	58.3	76.7	27.4	49.6	153.8	-	153.8
June - Juin	56.0	52.7	54.9	75.0	26.9	50.6	152.6	-	152.6
July - Juillet	48.4	42.9	49.5	73.3	26.9	48.3	148.6	-	148.6
August - Août	74.3	76.2	51.4	71.5	26.5	43.4	141.4	-	141.4
September - Septembre	66.4	67.5	52.5	69.8	26.8	38.3	134.9	-	134.9
October - Octobre	63.4	62.8	51.9	70.4	26.1	38.2	134.8	-	134.8
November - Novembre	60.1	60.0	51.8	69.2	27.0	41.0	137.3	-	137.3
December - Décembre	47.0	48.5	53.3	69.5	24.1	46.1	139.8	-	139.8
Total	690.3								
1978 - January - Janvier	54.5	54.5	53.4	66.9	25.3	46.3	138.5	-	138.5
February - Février	67.8	73.5	59.1	69.9	26.3	45.6	141.8	-	141.8
March - Mars	74.1	89.6	74.5	71.7	26.9	42.1	140.7	-	140.7
April - Avril	66.7	82.9	90.8	77.6	26.9	44.1	148.6	-	148.6
May - Mai	72.8	91.4	109.4	80.1	28.7	47.1	155.9	-	155.9
June - Juin	74.9	74.2	108.7	86.9	30.7	46.7	164.2	-	164.2
July - Juillet	63.2	56.9	102.4	90.4	30.3	44.2	165.0	-	165.0
August - Août	89.3	80.6	93.7	89.3	30.3	30.9	158.7	-	158.7
September - Septembre	91.5	88.9	91.1	84.0	32.4	36.4	152.9	-	152.9
October - Octobre	90.7	98.5	99.0	81.2	32.6	34.4	148.2	-	148.2
November - Novembre									
December - Décembre									
Total									
1978 - Year-to-date - Total cumulatif	745.6								
1977 - Year-to-date - Total cumulatif	583.1								
Per cent change - Variation en pourcentage									
Current month/prior month - Mois courant/mois précédent	- 0.9	+ 10.8	+ 8.6	- 3.4	+ 0.5	- 5.5	- 3.1	-	- 3.1
Current month - 1978/1977 - Mois courant	+ 43.1	+ 56.8	+ 90.8	+ 15.3	+ 24.9	- 9.9	+ 9.9	-	+ 9.9
Year-to-date - 1978/1977 - Total cumulatif	+ 27.9								
Adjusted for seasonal variation - Chiffres désaisonnalisés									
M.C.D. - M.D.C.	5	6	3	2	2	2	2		2
1977 - January - Janvier	57.3	59.3	53.1	75.0	28.1	46.8	149.9	-	149.9
February - Février	57.5	45.6	41.2	78.3	26.7	48.1	153.1	-	153.1
March - Mars	55.8	60.1	45.5	80.6	27.2	46.4	154.2	-	154.2
April - Avril	55.1	54.2	44.6	77.7	25.5	46.8	150.0	-	150.0
May - Mai	56.5	59.5	47.6	75.9	26.4	45.4	147.7	-	147.7
June - Juin	56.1	56.2	47.7	74.0	26.2	43.0	143.2	-	143.2
July - Juillet	58.1	57.5	47.1	71.8	26.9	44.1	142.8	-	142.8
August - Août	62.8	65.2	49.5	70.4	26.7	44.3	141.4	-	141.4
September - Septembre	57.2	64.9	57.2	70.4	27.0	43.1	140.5	-	140.5
October - Octobre	57.3	52.8	52.7	71.0	26.7	44.4	142.1	-	142.1
November - Novembre	57.4	59.9	55.2	71.2	27.9	44.5	143.6	-	143.6
December - Décembre	58.4	62.0	58.8	70.0	24.2	45.1	139.3	-	139.3
1978 - January - Janvier	60.4	66.1	64.6	66.7	25.0	45.7	137.4	-	137.4
February - Février	64.4	70.8	71.0	70.0	26.5	46.5	143.0	-	143.0
March - Mars	67.9	73.1	76.2	73.2	27.2	43.8	144.2	-	144.2
April - Avril	75.8	79.3	79.7	76.9	26.4	43.7	147.0	-	147.0
May - Mai	76.3	85.8	89.2	79.3	27.6	43.1	150.0	-	150.0
June - Juin	76.1	81.2	94.3	85.7	30.0	39.7	155.4	-	155.4
July - Juillet	75.9	78.9	97.3	88.7	30.3	40.4	159.4	-	159.4
August - Août	74.4	67.2	90.1	88.1	30.6	39.8	158.5	-	158.5
September - Septembre	81.2	90.2	99.1	84.7	32.7	40.9	158.3	-	158.3
October - Octobre	80.6	81.8	100.3	81.8	33.3	40.0	155.1	-	155.1
November - Novembre									
December - Décembre									
Per cent change - Variation en pourcentage									
Current month/prior month - Mois courant/mois précédent	- 0.7	- 9.3	+ 1.2	- 3.4	+ 1.8	- 2.2	- 2.0	-	- 2.0



TABLE 3. Estimated Value of Shipments, Orders and Inventory in Manufacturing Industries grouped according to the Standard Industrial Classification - Continued

TABLEAU 3. Valeur estimative des livraisons, commandes et stocks des industries manufacturières groupées d'après la classification type des industries - suite

Group 5 - Textile Industries

Groupe 5 - Industrie textile

Date	Shipments Livraisons	New orders received during month Nouvelles commandes reçues au cours du mois	Unfilled orders at end of month Commandes en carnet à la fin du mois	All inventory held at end of month Ensemble des stocks détenus à la fin du mois				Inventory held but not owned Stocks détenus mais non possédés	Total inventory owned Total des stocks possédés
				Raw materials Matières premières	Goods in process Produits en cours	Finished products Produits finis	Total		
millions of dollars - en millions de dollars									
Unadjusted for seasonal variation - Chiffres non-désaisonnalisés									
1975 - Average - Moyenne	203.2	205.0	148.8	198.0	122.3	197.7	518.1	-	518.1
1976 - Average - Moyenne	225.0	225.2	169.1	211.7	136.2	210.2	558.1	-	558.1
1977 - Average - Moyenne	243.6	246.9	191.3	222.6	147.8	219.5	590.0	-	590.0
1977 - January - Janvier	214.4	224.4	181.4	213.1	137.6	218.8	569.8	-	569.8
February - Février	226.0	239.0	194.4	222.8	144.4	221.6	588.9	-	588.9
March - Mars	260.2	262.1	196.4	223.9	147.2	222.7	593.9	-	593.9
April - Avril	252.5	245.7	189.5	223.4	146.1	225.4	595.0	-	595.0
May - Mai	245.8	247.0	190.8	224.4	151.1	228.0	603.6	-	603.6
June - Juin	262.1	250.3	178.9	223.4	148.8	230.2	602.6	-	602.6
July - Juillet	190.6	195.4	183.7	222.7	147.9	219.7	590.5	-	590.5
August - Août	232.4	229.5	180.8	227.1	152.5	222.2	601.9	-	601.9
September - Septembre	265.6	275.1	190.3	224.8	150.3	210.7	585.8	-	585.8
October - Octobre	274.2	285.4	201.5	221.7	149.7	210.8	582.3	-	582.3
November - Novembre	267.2	262.6	196.9	216.5	147.4	210.6	574.6	-	574.6
December - Décembre	232.2	246.8	211.4	227.3	150.5	213.3	591.3	-	591.3
Total	2,923.8								
1978 - January - Janvier	247.1	245.8	210.2	224.3	154.5	221.1	599.9	-	599.9
February - Février	260.2	271.4	221.3	226.8	160.0	222.8	609.6	-	609.6
March - Mars	284.1	280.3	217.6	227.1	160.6	227.1	614.8	-	614.8
April - Avril	276.0	282.8	224.3	226.3	161.8	231.0	619.1	-	619.1
May - Mai	285.9	288.6	227.0	229.2	163.3	234.9	627.4	-	627.4
June - Juin	284.5	279.8	222.3	220.7	164.3	236.5	621.5	-	621.5
July - Juillet	221.3	221.1	222.1	217.3	171.3	230.0	618.7	-	618.7
August - Août	266.3	270.7	226.5	237.2	176.1	222.0	635.3	-	635.3
September(r) - Septembre(r)	307.0	326.3	245.8	239.8	175.1	216.4	631.4	-	631.4
October(p) - Octobre(p)	324.0	327.5	249.3	235.8	176.1	209.0	621.0	-	621.0
November - Novembre									
December - Décembre									
Total									
1978 - Year-to-date - Total cumulatif	2,756.3								
1977 - Year-to-date - Total cumulatif	2,424.3								
Per cent change - Variation en pourcentage									
Current month/prior month - Mois courant/mois précédent	+ 5.5	+ 0.4	+ 1.4	- 1.7	+ 0.6	- 3.4	- 1.6	-	- 1.6
Current month - 1978/1977 - Mois courant	+ 18.2	+ 14.8	+ 23.7	+ 6.4	+ 17.6	- 0.8	+ 6.6	-	+ 6.6
Year-to-date - 1978/1977 - Total cumulatif	+ 13.7								
Adjusted for seasonal variation - Chiffres désaisonnalisés									
M.C.D. - M.D.C.	2	4	3	1	2	2	2		2
1977 - January - Janvier	229.1	235.8	176.1	211.7	136.2	218.3	566.2	-	566.2
February - Février	230.6	240.0	185.5	219.8	141.9	218.7	580.4	-	580.4
March - Mars	236.0	236.7	186.2	222.7	146.5	217.9	587.1	-	587.1
April - Avril	243.4	244.5	187.3	225.9	144.3	219.8	590.0	-	590.0
May - Mai	241.6	248.8	194.5	225.2	149.2	220.2	594.6	-	594.6
June - Juin	241.8	240.6	193.3	226.8	148.0	224.6	599.4	-	599.4
July - Juillet	235.9	231.6	189.0	221.1	153.4	223.8	598.3	-	598.3
August - Août	247.4	246.5	188.1	222.9	151.4	222.7	597.0	-	597.0
September - Septembre	254.9	258.5	191.7	223.9	152.4	215.1	591.4	-	591.4
October - Octobre	257.8	265.7	199.6	225.5	150.4	216.2	592.1	-	592.1
November - Novembre	258.4	256.1	197.3	218.8	149.2	218.2	586.2	-	586.2
December - Décembre	244.9	256.2	208.6	227.7	151.4	218.4	597.5	-	597.5
1978 - January - Janvier	264.0	258.9	203.6	222.6	153.0	220.7	596.3	-	596.3
February - Février	265.7	272.9	210.8	223.6	157.2	219.9	600.7	-	600.7
March - Mars	258.5	253.7	206.0	225.8	159.7	222.1	607.6	-	607.6
April - Avril	267.4	283.1	221.7	228.7	159.7	225.4	613.8	-	613.8
May - Mai	275.6	285.8	231.9	230.0	161.4	227.0	618.4	-	618.4
June - Juin	266.8	275.6	240.7	224.1	163.4	230.7	618.2	-	618.2
July - Juillet	270.8	258.7	228.6	215.9	177.8	234.1	628.0	-	628.0
August - Août	282.1	289.3	235.8	233.0	174.9	222.7	630.6	-	630.6
September(r) - Septembre(r)	298.6	310.2	247.4	238.9	177.5	221.0	637.4	-	637.4
October(p) - Octobre(p)	303.9	303.2	246.7	240.0	176.9	214.4	631.3	-	631.3
November - Novembre									
December - Décembre									
Per cent change - Variation en pourcentage									
Current month/prior month - Mois courant/mois précédent	+ 1.8	- 2.3	- 0.3	+ 0.5	- 0.3	- 3.0	- 1.0	-	- 1.0

TABLE 3. Estimated Value of Shipments, Orders and Inventory in Manufacturing Industries grouped according to the Standard Industrial Classification - Continued

TABLEAU 3. Valeur estimative des livraisons, commandes et stocks des industries manufacturières groupées d'après la classification type des industries - suite

		Group 6 - Knitting Mills							
		Groupe 6 - Bonneterie							
Date	Shipments Livraisons	New orders received during month(1) Nouvelles commandes reçues au cours du mois(1)	Unfilled orders at end of month(1) Commandes en carnet à la fin du mois(1)	All inventory held at end of month			Inventory held but not owned Stocks détenus mais non possédés	Total inventory owned Total des stocks possédés	
				Ensemble des stocks détenus à la fin du mois					
				Raw materials Matières premières	Goods in process Produits en cours	Finished products Produits finis			Total
millions of dollars - en millions de dollars									
Unadjusted for seasonal variation - Chiffres non-désaisonnalisés									
1975 - Average - Moyenne	52.0			53.3	33.2	47.0	133.6	-	133.6
1976 - Average - Moyenne	52.6			57.8	30.2	50.8	138.9	-	138.9
1977 - Average - Moyenne	58.6			58.0	32.9	56.3	147.3	-	147.3
1977 - January - Janvier	51.3			54.9	29.6	53.3	137.9	-	137.9
February - Février	56.0			53.4	30.2	52.8	136.5	-	136.5
March - Mars	58.4			55.8	30.7	56.4	143.1	-	143.1
April - Avril	48.3			55.5	31.6	59.5	146.7	-	146.7
May - Mai	51.9			55.5	32.9	61.9	150.4	-	150.4
June - Juin	59.9			58.9	34.2	62.8	156.0	-	156.0
July - Juillet	57.0			57.4	33.2	58.6	149.3	-	149.3
August - Août	66.2			61.5	34.0	56.0	151.7	-	151.7
September - Septembre	68.1			61.6	34.5	52.6	148.8	-	148.8
October - Octobre	67.7			60.2	35.2	52.5	148.0	-	148.0
November - Novembre	68.0			59.7	34.6	52.1	146.6	-	146.6
December - Décembre	50.6			61.0	34.2	56.6	152.0	-	152.0
Total	703.9								
1978 - January - Janvier	60.4			58.1	34.0	58.9	151.0	-	151.0
February - Février	67.2			57.9	35.4	58.9	152.1	-	152.1
March - Mars	71.2			58.2	35.3	60.5	154.0	-	154.0
April - Avril	61.9			61.3	36.3	61.9	159.5	-	159.5
May - Mai	70.3			63.6	37.1	63.3	164.0	-	164.0
June - Juin	84.7			61.7	36.2	63.9	161.8	-	161.8
July - Juillet	68.2			61.8	35.3	62.5	159.6	-	159.6
August - Août	83.1			62.4	36.2	62.2	160.7	-	160.7
September(r) - Septembre(r)	83.5			58.0	36.5	57.9	152.5	-	152.5
October(p) - Octobre(p)	85.6			61.7	34.6	54.2	150.5	-	150.5
November - Novembre									
December - Décembre									
Total									
1978 - Year-to-date - Total cumulatif	736.1								
1977 - Year-to-date - Total cumulatif	585.2								
Per cent change - Variation en pourcentage									
Current month/prior month - Mois courant/mois précédent	+ 2.5			+ 6.3	- 5.3	- 6.4	- 1.3		- 1.3
Current month - 1978/1977 - Mois courant	+26.4			+ 2.5	- 1.7	+ 3.2	+ 1.7		+ 1.7
Year-to-date - 1978/1977 - Total cumulatif	+ 25.8								
Adjusted for seasonal variation - Chiffres désaisonnalisés									
M.C.D. - M.D.C.	4			2	2	2	1		1
1977 - January - Janvier	56.5			54.7	29.7	54.7	139.1	-	139.1
February - Février	53.8			54.0	30.8	54.7	139.5	-	139.5
March - Mars	54.0			55.6	31.5	57.3	144.4	-	144.4
April - Avril	53.6			55.5	31.3	56.8	143.6	-	143.6
May - Mai	55.5			55.9	32.2	57.5	145.6	-	145.6
June - Juin	57.9			58.9	33.4	57.5	149.8	-	149.8
July - Juillet	60.4			57.7	33.0	56.2	146.9	-	146.9
August - Août	61.6			59.5	34.0	54.6	148.1	-	148.1
September - Septembre	62.0			60.3	34.7	54.1	149.1	-	149.1
October - Octobre	63.7			60.9	35.4	56.2	152.5	-	152.5
November - Novembre	62.5			61.2	34.8	55.7	151.7	-	151.7
December - Décembre	62.1			61.1	34.1	59.8	155.0	-	155.0
1978 - January - Janvier	65.4			57.8	34.1	60.3	152.2	-	152.2
February - Février	64.5			58.6	36.0	61.0	155.6	-	155.6
March - Mars	66.0			58.0	36.2	61.5	155.7	-	155.7
April - Avril	69.0			61.4	35.9	59.1	156.4	-	156.4
May - Mai	73.4			64.1	36.4	58.7	159.2	-	159.2
June - Juin	83.5			61.8	35.4	58.5	155.7	-	155.7
July - Juillet	72.4			62.3	35.0	59.9	157.2	-	157.2
August - Août	76.4			60.3	36.3	60.7	157.3	-	157.3
September(r) - Septembre(r)	77.8			56.7	36.7	59.7	153.1	-	153.1
October(p) - Octobre(p)	79.3			62.3	34.8	58.1	155.2	-	155.2
November - Novembre									
December - Décembre									
Per cent change - Variation en pourcentage									
Current month/prior month - Mois courant/mois précédent	+ 1.9			+ 9.9	5.2	- 2.7	+ 1.4		+ 1.4

TABLE 3. Estimated Value of Shipments, Orders and Inventory in Manufacturing Industries grouped according to the Standard Industrial Classification - Continued

TABLEAU 3. Valeur estimative des livraisons, commandes et stocks des industries manufacturières groupées d'après la classification type des industries - suite

Group 7 - Clothing Industries

Groupe 7 - Industrie de l'habillement

Date	Shipments Livraisons	New orders received during month Nouvelles commandes reçues au cours du mois	Unfilled orders at end of month Commandes en carnet à la fin du mois	All inventory held at end of month Ensemble des stocks détenus à la fin du mois				Inventory held but not owned Stocks détenus mais non possédés	Total inventory owned Total des stocks possédés
				Raw materials Matières premières	Goods in process Produits en cours	Finished products Produits finis	Total		
millions of dollars - en millions de dollars									
Unadjusted for seasonal variation - Chiffres non-désaisonnalisés									
1975 - Average - Moyenne	192.2	193.2	104.0	213.6	67.5	134.1	415.3	-	415.3
1976 - Average - Moyenne	214.1	218.7	125.3	247.3	77.1	136.9	461.4	-	461.4
1977 - Average - Moyenne	231.3	229.9	144.2	262.0	76.5	149.8	488.5	-	488.5
1977 - January - Janvier	208.0	210.0	164.0	231.8	77.3	135.3	444.6	-	444.6
February - Février	235.1	227.6	156.5	239.1	78.6	136.1	453.8	-	453.8
March - Mars	249.6	233.2	140.0	251.3	74.4	141.5	467.2	-	467.2
April - Avril	204.5	210.0	145.5	262.0	74.8	154.7	491.6	-	491.6
May - Mai	191.7	201.1	155.0	280.2	79.3	160.7	520.4	-	520.4
June - Juin	226.8	229.2	157.4	294.4	80.2	175.2	550.0	-	550.0
July - Juillet	229.9	214.8	142.3	269.1	75.2	159.3	503.7	-	503.7
August - Août	280.2	264.9	127.0	254.3	75.8	152.0	492.3	-	492.3
September - Septembre	273.0	271.3	125.3	269.5	76.6	149.1	495.4	-	495.4
October - Octobre	251.0	260.3	134.6	252.5	72.7	142.7	468.0	-	468.0
November - Novembre	237.9	241.3	138.0	265.9	76.4	142.6	484.9	-	484.9
December - Décembre	187.6	194.8	145.1	264.0	77.0	148.8	489.8	-	489.8
Total	2,775.5								
1978 - January - Janvier	245.3	242.6	142.5	254.2	83.0	152.8	490.1	-	490.1
February - Février	274.1	254.8	123.2	261.1	84.8	168.0	514.0	-	514.0
March - Mars	297.0	309.2	135.4	281.0	85.7	182.3	549.0	-	549.0
April - Avril	248.7	259.4	146.1	296.5	88.0	173.7	558.2	-	558.2
May - Mai	230.8	232.7	147.9	303.9	87.0	194.9	585.8	-	585.8
June - Juin	285.3	288.9	151.5	308.3	84.0	207.0	599.3	-	599.3
July - Juillet	273.8	272.0	149.7	323.0	84.1	198.6	605.7	-	605.7
August - Août	348.0	352.3	154.0	311.5	85.9	184.4	581.8	-	581.8
September(r) - Septembre(r)	369.4	370.4	155.0	309.1	87.9	177.9	575.0	-	575.0
October(p) - Octobre(p)	357.1	363.8	161.7	304.1	86.8	165.1	556.0	-	556.0
November - Novembre									
December - Décembre									
Total									
1978 - Year-to-date - Total cumulatif	2,929.5								
1977 - Year-to-date - Total cumulatif	2,350.3								
Per cent change - Variation en pourcentage									
Current month/prior month - Mois courant/mois précédent	- 3.3	- 1.8	+ 4.3	- 1.6	- 1.3	- 7.2	- 3.3	-	3.3
Current month - 1978/1977 - Mois courant	+ 42.3	+ 39.8	+ 20.1	+ 20.4	+ 19.4	+ 15.7	+ 18.8	-	+ 18.8
Year-to-date - 1978/1977 - Total cumulatif	+ 24.6								
Adjusted for seasonal variation - Chiffres désaisonnalisés									
M.C.D. - M.D.C.	4	6	4	2	3	2	2		2
1977 - January - Janvier	223.3	221.5	153.9	238.9	78.5	131.2	448.6	-	448.6
February - Février	223.4	255.2	185.7	246.9	79.5	138.4	464.8	-	464.8
March - Mars	224.2	194.0	155.5	253.9	77.9	144.8	476.6	-	476.6
April - Avril	219.5	205.1	141.1	257.5	76.1	152.4	486.0	-	486.0
May - Mai	225.0	224.0	140.1	262.4	75.4	147.9	485.7	-	485.7
June - Juin	235.9	227.2	131.4	273.6	75.0	152.5	501.1	-	501.1
July - Juillet	242.2	241.8	131.0	259.3	73.5	149.7	482.5	-	482.5
August - Août	240.4	247.4	138.0	261.6	73.5	152.3	487.4	-	487.4
September - Septembre	237.3	242.4	143.1	269.6	75.1	161.9	506.6	-	506.6
October - Octobre	232.9	229.6	139.8	262.5	73.5	157.3	493.3	-	493.3
November - Novembre	236.0	238.4	142.2	281.9	78.6	157.5	518.0	-	518.0
December - Décembre	237.5	235.3	140.0	276.6	82.7	155.1	514.4	-	514.4
1978 - January - Janvier	260.1	253.9	133.9	262.0	84.3	148.0	494.3	-	494.3
February - Février	260.3	273.1	146.7	269.9	85.9	171.1	526.9	-	526.9
March - Mars	267.5	270.4	149.6	284.0	89.9	186.5	560.4	-	560.4
April - Avril	270.9	262.7	141.4	291.2	89.4	171.1	551.7	-	551.7
May - Mai	263.6	255.5	133.3	284.1	82.6	179.3	546.0	-	546.0
June - Juin	300.3	293.5	126.5	286.5	78.6	180.1	545.2	-	545.2
July - Juillet	281.8	293.5	138.2	311.4	82.3	186.8	580.5	-	580.5
August - Août	299.2	328.7	167.7	308.5	83.3	184.8	576.6	-	576.6
September(r) - Septembre(r)	330.1	338.7	176.3	309.0	86.3	193.2	588.5	-	588.5
October(p) - Octobre(p)	329.1	320.6	167.8	316.3	87.7	181.9	585.9	-	585.9
November - Novembre									
December - Décembre									
Per cent change - Variation en pourcentage									
Current month/prior month - Mois courant/mois précédent	0.3	- 5.3	- 4.8	+ 2.4	+ 1.6	- 5.8	- 0.4	-	- 0.4

TABLE 3. Estimated Value of Shipments, Orders and Inventory in Manufacturing Industries grouped according to the Standard Industrial Classification - Continued

TABLEAU 3. Valeur estimative des livraisons, commandes et stocks des industries manufacturières groupées d'après la classification type des industries - suite

Group 8 - Wood Industries

Groupe 8 - Industrie du bois

Date	Shipments Livraisons	New orders received during month(1) Nouvelles commandes reçues au cours du mois(1)	Unfilled orders at end of month(1) Commandes en carnet à la fin du mois(1)	All inventory held at end of month Ensemble des stocks détenus à la fin du mois			Inventory held but not owned Stocks détenus mais non possédés	Total inventory owned Total des stocks possédés
				Raw materials Matières premières	Goods in process Produits en cours	Finished products Produits finis		
				Total				
millions of dollars - en millions de dollars								
Unadjusted for seasonal variation - Chiffres non-désaisonnalisés								
1975 - Average - Moyenne	316.9			198.2	202.0	272.0	672.3	672.3
1976 - Average - Moyenne	416.1			226.9	215.0	326.0	768.1	768.1
1977 - Average - Moyenne	524.8			242.9	256.1	368.0	867.0	867.0
1977 - January - Janvier	423.2			225.0	249.7	367.9	842.8	842.8
February - Février	425.1			233.6	270.3	398.8	902.8	902.8
March - Mars	527.0			251.7	259.0	386.8	897.6	897.6
April - Avril	504.6			248.1	238.6	389.2	876.0	876.0
May - Mai	531.9			247.7	217.2	378.8	843.8	843.8
June - Juin	575.1			241.4	238.3	362.6	842.5	842.5
July - Juillet	519.6			247.4	243.7	352.1	843.3	843.3
August - Août	577.8			245.6	252.2	330.1	828.0	828.0
September - Septembre	603.7			240.2	263.5	344.7	848.5	848.5
October - Octobre	566.3			240.2	270.8	355.7	866.7	866.7
November - Novembre	545.7			244.2	278.6	365.0	887.9	887.9
December - Décembre	497.5			249.5	291.4	383.7	924.6	924.6
Total	6,298.2							
1978 - January - Janvier	536.4			274.7	281.2	409.0	964.8	964.8
February - Février	535.2			296.6	308.4	437.1	1,042.1	1,042.1
March - Mars	642.6			300.5	303.8	446.3	1,050.6	1,050.6
April - Avril	655.9			295.1	287.5	449.1	1,031.6	1,031.6
May - Mai	726.2			292.3	256.5	454.7	1,003.4	1,003.4
June - Juin	749.6			284.7	271.6	426.9	983.3	983.3
July - Juillet	660.7			286.4	272.7	400.1	959.3	959.3
August - Août	732.6			278.1	307.2	382.8	968.1	968.1
September(r) - Septembre(r)	731.9			283.7	301.4	395.4	980.5	980.5
October(p) - Octobre(p)	755.5			279.7	314.7	395.7	990.1	990.1
November - Novembre								
December - Décembre								
Total								
1978 - Year-to-date - Total cumulatif	6,726.6							
1977 - Year-to-date - Total cumulatif	5,254.9							
Per cent change - Variation en pourcentage								
Current month/prior month - Mois courant/mois précédent	+ 3.2			1.4	+ 4.4	+ 0.1	+ 1.0	+ 1.0
Current month - 1978/1977 - Mois courant	+ 33.4			+ 16.4	+ 16.2	+ 11.2	+ 14.2	+ 14.2
Year-to-date - 1978/1977	+ 28.0							
Adjusted for seasonal variation - Chiffres désaisonnalisés								
M.C.D. - M.D.C.	3			1	1	3	2	2
1977 - January - Janvier	472.0			226.9	234.9	358.1	819.9	819.9
February - Février	457.4			230.7	245.5	374.4	850.6	850.6
March - Mars	476.9			242.7	235.0	361.7	839.4	839.4
April - Avril	474.1			240.2	238.6	367.5	846.3	846.3
May - Mai	484.8			243.5	235.8	358.9	838.2	838.2
June - Juin	507.9			241.1	262.5	358.3	861.9	861.9
July - Juillet	551.8			241.0	256.6	366.3	863.9	863.9
August - Août	557.5			244.5	261.3	360.5	866.3	866.3
September - Septembre	590.4			243.9	265.0	360.6	869.5	869.5
October - Octobre	592.3			247.7	276.1	373.2	897.0	897.0
November - Novembre	559.9			255.6	281.1	385.7	922.4	922.4
December - Décembre	574.3			258.1	284.0	393.0	935.1	935.1
1978 - January - Janvier	582.4			277.1	264.9	397.9	939.9	939.9
February - Février	576.2			293.3	280.5	409.9	983.7	983.7
March - Mars	593.1			289.8	275.8	417.4	983.0	983.0
April - Avril	616.4			285.7	287.6	423.7	997.0	997.0
May - Mai	657.8			287.3	279.0	430.0	996.3	996.3
June - Juin	666.9			284.4	299.6	421.2	1,005.2	1,005.2
July - Juillet	700.1			279.1	287.0	415.8	981.9	981.9
August - Août	715.8			276.9	318.3	419.5	1,014.7	1,014.7
September(r) - Septembre(r)	736.2			288.2	302.8	415.1	1,006.1	1,006.1
October(p) - Octobre(p)	771.6			288.4	320.8	415.7	1,024.9	1,024.9
November - Novembre								
December - Décembre								
Per cent change - Variation en pourcentage								
Current month/prior month - Mois courant/mois précédent	+ 4.8			+ 0.1	+ 5.9	+ 0.1	+ 1.9	+ 1.9

TABLE 3. Estimated Value of Shipments, Orders and Inventory in Manufacturing Industries grouped according to the Standard Industrial Classification - Continued

TABLEAU 3. Valeur estimative des livraisons, commandes et stocks des industries manufacturières groupées d'après la classification type des industries - suite

Group 9 - Furniture &amp; Fixture Industries

Groupe 9 - Industrie du meuble et des articles d'ameublement

Date	Shipments Livraisons	New orders received during month(1) Nouvelles commandes reçues au cours du mois(1)	Unfilled orders at end of month(1) Commandes en carnet à la fin du mois(1)	All inventory held at end of month Ensemble des stocks détenus à la fin du mois			Inventory held but not owned Stocks détenus mais non possédés	Total inventory owned Total des stocks possédés
				Raw materials Matières premières	Goods in process Produits en cours	Finished products Produits finis		
				Total				
millions of dollars - en millions de dollars								
Unadjusted for seasonal variation - Chiffres non-désaisonnalisés								
1975 - Average - Moyenne .....	113.6			147.5	52.5	61.1	261.3	261.3
1976 - Average - Moyenne .....	122.3			157.5	55.1	63.5	276.3	276.3
1977 - Average - Moyenne .....	130.3			161.2	56.6	74.8	292.7	292.7
1977 - January - Janvier .....	112.2			159.3	57.1	75.0	291.4	291.4
February - Février .....	121.0			161.8	58.0	75.3	295.2	295.2
March - Mars .....	140.0			164.8	57.1	78.0	300.0	300.0
April - Avril .....	125.6			166.4	57.4	80.2	304.1	304.1
May - Mai .....	130.3			164.8	56.9	80.4	302.1	302.1
June - Juin .....	133.9			162.2	56.7	78.5	297.4	297.4
July - Juillet .....	108.7			165.2	56.3	72.1	293.7	293.7
August - Août .....	129.2			158.8	56.9	71.4	287.1	287.1
September - Septembre .....	146.4			155.9	54.4	71.1	281.5	281.5
October - Octobre .....	139.8			155.0	56.7	69.3	281.1	281.1
November - Novembre .....	145.7			157.1	55.3	71.4	283.9	283.9
December - Décembre .....	130.4			163.5	56.4	74.6	294.5	294.5
Total .....	1,564.0							
1978 - January - Janvier .....	121.2			154.7	58.1	77.1	289.9	289.9
February - Février .....	140.7			157.1	58.7	77.4	293.1	293.1
March - Mars .....	150.8			158.1	59.6	80.1	297.7	297.7
April - Avril .....	144.1			158.2	58.9	79.7	296.8	296.8
May - Mai .....	155.7			158.9	58.8	77.5	295.2	295.2
June - Juin .....	152.7			159.0	59.0	76.8	294.8	294.8
July - Juillet .....	117.9			163.9	58.1	70.4	292.4	292.4
August - Août .....	153.1			160.4	60.0	71.4	291.8	291.8
September(r) - Septembre(r) .....	172.0			165.7	64.4	67.4	297.4	297.4
October(p) - Octobre(p) .....	180.4			168.3	66.7	63.2	298.3	298.3
November - Novembre .....								
December - Décembre .....								
Total .....								
1978 - Year-to-date - Total cumulé .....	1,488.6							
1977 - Year-to-date - Total cumulé .....	1,287.7							
Per cent change - Variation en pourcentage								
Current month/prior month - Mois courant/précédent .....	+ 4.1			+ 2.4	+ 3.6	5.1	+ 0.9	+ 0.9
Current month - 1978/1977 - Mois courant .....	+ 29.0			+ 8.6	+ 17.6	8.8	+ 6.1	+ 6.1
Year-to-date - 1978/1977 - Total cumulé .....	+ 15.6							
Adjusted for seasonal variation - Chiffres désaisonnalisés(2)								
M.C.D. - M.D.C. ....	3			2		2	2	2
1977 - January - Janvier .....	124.4			160.4	57.1	75.6	293.1	293.1
February - Février .....	124.9			161.9	58.0	72.5	292.4	292.4
March - Mars .....	127.0			162.9	57.1	73.0	293.0	293.0
April - Avril .....	128.0			166.4	57.4	75.5	299.3	299.3
May - Mai .....	128.3			163.1	56.9	75.8	295.8	295.8
June - Juin .....	126.5			160.5	56.7	75.5	292.7	292.7
July - Juillet .....	131.7			164.6	56.3	75.5	296.4	296.4
August - Août .....	131.8			158.5	56.9	74.7	290.1	290.1
September - Septembre .....	137.4			158.3	54.4	74.5	287.2	287.2
October - Octobre .....	133.7			158.7	56.7	73.6	289.0	289.0
November - Novembre .....	134.0			160.0	55.3	75.3	290.6	290.6
December - Décembre .....	135.5			159.5	56.4	76.0	291.9	291.9
1978 - January - Janvier .....	133.4			155.7	58.1	77.6	291.4	291.4
February - Février .....	145.0			157.0	58.7	74.4	290.1	290.1
March - Mars .....	138.4			156.1	59.6	74.9	290.6	290.6
April - Avril .....	148.3			158.3	58.9	75.1	292.3	292.3
May - Mai .....	148.4			157.2	58.8	73.1	289.1	289.1
June - Juin .....	147.9			157.4	59.0	73.8	290.2	290.2
July - Juillet .....	140.5			163.4	58.1	73.8	295.3	295.3
August - Août .....	154.7			160.1	60.0	74.8	294.9	294.9
September(r) - Septembre(r) .....	164.7			168.3	64.4	70.7	303.4	303.4
October(p) - Octobre(p) .....	171.5			172.4	66.7	67.1	306.2	306.2
November - Novembre .....								
December - Décembre .....								
Per cent change - Variation en pourcentage								
Current month/prior month - Mois courant/précédent .....	+ 4.1			+ 2.4	+ 3.2	5.1	+ 0.9	+ 0.9

TABLE 3. Estimated Value of Shipments, Orders and Inventory in Manufacturing Industries grouped according to the Standard Industrial Classification - Continued

TABLEAU 3. Valeur estimative des livraisons, commandes et stocks des industries manufacturières groupées d'après la classification type des industries - suite

## Group 10 - Paper and Allied Industries

## Groupe 10 - Industrie du papier et activités annexes

Date	Shipments Livraisons	New orders received during month(1) Nouvelles commandes reçues au cours du mois(1)	Unfilled orders at end of month(1) Commandes en carnet à la fin du mois(1)	All inventory held at end of month Ensemble des stocks détenus à la fin du mois			Inventory held but not owned Stocks détenus mais non possédés	Total inventory owned Total des stocks possédés
				Raw materials Matières premières	Goods in process Produits en cours	Finished products Produits finis		
				Total				
millions of dollars - en millions de dollars								
Unadjusted for seasonal variation - Chiffres non-désaisonnalisés								
1975 - Average - Moyenne	594.2		713.5	64.0	301.5	1,079.2	-	1,079.2
1976 - Average - Moyenne	685.7		735.9	67.9	330.7	1,134.7	-	1,134.7
1977 - Average - Moyenne	751.0		763.4	69.9	416.5	1,249.9	-	1,249.9
1977 - January - Janvier	674.3		760.6	67.8	387.4	1,215.9	-	1,215.9
February - Février	705.5		766.1	70.8	402.2	1,239.2	-	1,239.2
March - Mars	778.9		751.3	69.9	422.2	1,243.6	-	1,243.6
April - Avril	737.0		706.6	69.7	419.4	1,195.8	-	1,195.8
May - Mai	750.3		675.7	70.0	428.3	1,174.1	-	1,174.1
June - Juin	834.3		715.6	69.8	443.0	1,228.5	-	1,228.5
July - Juillet	692.0		753.2	71.2	434.2	1,258.7	-	1,258.7
August - Août	766.0		772.0	73.0	436.6	1,281.6	-	1,281.6
September - Septembre	757.4		804.9	72.2	418.3	1,295.5	-	1,295.5
October - Octobre	802.6		820.8	66.4	411.9	1,299.1	-	1,299.1
November - Novembre	777.2		813.4	70.1	414.3	1,297.9	-	1,297.9
December - Décembre	735.9		821.1	67.3	380.0	1,268.5	-	1,268.5
Total	9,011.9							
1978 - January - Janvier	737.2		797.7	70.8	389.5	1,258.0	-	1,258.0
February - Février	737.4		804.3	71.0	410.9	1,286.1	-	1,286.1
March - Mars	854.8		787.0	71.9	390.1	1,249.0	-	1,249.0
April - Avril	828.5		758.9	72.4	399.9	1,231.2	-	1,231.2
May - Mai	887.6		723.3	77.6	387.0	1,187.8	-	1,187.8
June - Juin	916.9		737.9	71.5	372.8	1,182.2	-	1,182.2
July - Juillet	808.0		784.8	71.5	363.8	1,220.2	-	1,220.2
August - Août	877.9		807.7	69.5	348.9	1,226.1	-	1,226.1
September (r) - Septembre(r)	897.5		814.1	71.8	343.8	1,229.7	-	1,229.7
October (p) - Octobre(p)	957.9		826.1	73.0	339.6	1,238.8	-	1,238.8
November - Novembre								
December - Décembre								
Total								
1978 - Year-to-date - Total cumulé	8,503.7							
1977 - Year-to-date - Total cumulé	7,498.7							
Per cent change - Variation en pourcentage								
Current month/prior month - Mois courant/mois précédent	+ 6.7		+ 1.5	+ 1.7	- 1.2	+ 0.7		+ 0.7
Current month - 1978/1977 - Mois courant	+ 19.3		+ 0.6	+ 9.9	- 17.6	- 4.6		- 4.6
Year-to-date - 19	+ 13.4							
Adjusted for seasonal variation - Chiffres désaisonnalisés								
M.C.D. - M.D.C.	3		2	3	2	1		1
1977 - January - Janvier	728.8		726.3	68.5	403.3	1,198.1	-	1,198.1
February - Février	739.7		750.5	71.5	402.3	1,224.3	-	1,224.3
March - Mars	737.8		756.2	68.7	395.3	1,220.2	-	1,220.2
April - Avril	724.7		762.1	70.0	397.3	1,229.4	-	1,229.4
May - Mai	713.7		751.6	68.7	398.8	1,219.1	-	1,219.1
June - Juin	749.9		766.9	69.2	409.0	1,245.1	-	1,245.1
July - Juillet	735.9		763.5	69.5	413.0	1,246.0	-	1,246.0
August - Août	749.8		772.4	70.5	432.7	1,275.6	-	1,275.6
September - Septembre	763.2		778.8	70.2	438.1	1,287.1	-	1,287.1
October - Octobre	819.9		786.8	68.4	446.3	1,301.5	-	1,301.5
November - Novembre	770.9		782.9	71.7	452.5	1,307.1	-	1,307.1
December - Décembre	792.3		764.3	71.6	421.3	1,257.2	-	1,257.2
1978 - January - Janvier	786.0		761.6	71.6	405.1	1,238.3	-	1,238.3
February - Février	772.7		787.3	71.7	410.5	1,269.5	-	1,269.5
March - Mars	820.5		792.0	70.6	365.1	1,227.7	-	1,227.7
April - Avril	821.5		817.7	72.8	378.6	1,269.1	-	1,269.1
May - Mai	833.0		804.0	76.1	360.1	1,240.2	-	1,240.2
June - Juin	826.4		790.4	71.0	344.1	1,205.5	-	1,205.5
July - Juillet	855.8		795.6	69.9	345.5	1,211.0	-	1,211.0
August - Août	843.0		808.0	67.2	345.9	1,221.1	-	1,221.1
September (r) - Septembre(r)	925.4		788.0	69.7	360.5	1,218.2	-	1,218.2
October (p) - Octobre(p)	965.8		792.4	75.2	368.5	1,236.1	-	1,236.1
November - Novembre								
December - Décembre								
Per cent change - Variation en pourcentage								
Current month/prior month - Mois courant/mois précédent	+ 4.4		+ 0.6	+ 7.9	+ 2.2	+ 1.5		+ 1.3

TABLE 3. Estimated Value of Shipments, Orders and Inventory in Manufacturing Industries grouped according to the Standard Industrial Classification - Continued

TABLEAU 3. Valeur estimative des livraisons, commandes et stocks des industries manufacturières groupées d'après la classification type des industries - suite

Group 11 - Printing, Publishing and Allied Industries

Groupe 11 - Imprimerie, édition et activités annexes

Date	Shipments Livraisons	New orders received during month(1) Nouvelles commandes reçues au cours du mois(1)	Unfilled orders at end of month(1) Commandes en carnet à la fin du mois(1)	All inventory held at end of month Ensemble des stocks détenus à la fin du mois			Inventory held but not owned Stocks détenus mais non possédés	Total inventory owned Total des stocks possédés
				Raw materials Matières premières	Goods in process Produits en cours	Finished products Produits finis		
				Total				
millions of dollars - en millions de dollars								
Unadjusted for seasonal variation - Chiffres non-désaisonnalisés								
1975 - Average - Moyenne	241.4			143.8	48.6	61.5	254.0	254.0
1976 - Average - Moyenne	270.0			130.3	47.7	59.2	237.2	237.2
1977 - Average - Moyenne	293.9			129.5	49.0	59.5	238.1	238.1
1977 - January - Janvier	288.2			125.2	39.7	56.0	221.0	221.0
February - Février	265.1			122.1	45.6	56.4	224.3	224.3
March - Mars	310.0			130.1	49.2	55.3	234.7	234.7
April - Avril	296.0			126.9	48.1	57.2	232.3	232.3
May - Mai	293.6			124.1	49.8	59.8	233.7	233.7
June - Juin	302.3			128.4	50.1	61.1	239.7	239.7
July - Juillet	257.8			134.5	52.3	62.2	249.1	249.1
August - Août	285.6			140.7	52.0	63.2	255.9	255.9
September - Septembre	313.3			135.2	52.8	61.3	249.3	249.3
October - Octobre	314.4			131.1	49.9	60.2	241.2	241.2
November - Novembre	336.6			127.9	49.0	60.2	237.2	237.2
December - Décembre	293.4			127.4	49.7	61.0	238.2	238.2
Total	3,526.7							
1978 - January - Janvier	291.0			136.1	48.9	63.0	248.0	248.0
February - Février	300.4			142.1	52.7	64.2	259.0	259.0
March - Mars	347.5			142.2	55.8	64.6	262.6	262.6
April - Avril	340.5			138.5	56.3	67.0	261.7	261.7
May - Mai	347.0			147.3	62.3	69.2	278.8	278.8
June - Juin	354.4			149.1	61.0	71.8	281.8	281.8
July - Juillet	292.7			149.7	62.1	72.5	284.3	284.3
August - Août	332.5			154.1	59.3	71.8	285.2	285.2
September(r) - Septembre(r)	361.9			148.0	62.9	69.4	280.4	280.4
October(p) - Octobre(p)	379.0			140.4	55.2	66.1	261.7	261.7
November - Novembre								
December - Décembre								
Total								
1978 - Year-to-date - Total cumulatif	3,347.1							
1977 - Year-to-date - Total cumulatif	2,896.6							
Per cent change - Variation en pourcentage								
Current month/prior month - Mois courant/mois précédent	+ 4.7			- 5.2	12.3	- 4.8	6.7	- 6.7
Current month - 1978/1977 - Mois courant	+ 20.5			+ 7.1	+ 10.6	+ 9.8	+ 8.5	+ 8.5
Year-to-date - 1978/1977 - Total cumulatif	+ 15.6							
Adjusted for seasonal variation - Chiffres désaisonnalisés								
M.C.D. - M.D.C.	4			1	2	2	1	1
1977 - January - Janvier	282.1			128.0	41.5	59.0	228.5	228.5
February - Février	288.7			127.3	47.3	58.2	232.8	232.8
March - Mars	289.1			134.5	50.5	56.3	241.3	241.3
April - Avril	288.1			129.6	48.4	57.7	235.7	235.7
May - Mai	286.2			124.5	49.3	59.2	233.0	233.0
June - Juin	291.6			128.0	48.8	59.1	235.9	235.9
July - Juillet	292.7			128.8	48.8	59.5	237.1	237.1
August - Août	296.8			134.7	50.0	60.6	245.3	245.3
September - Septembre	300.1			129.6	49.8	60.2	239.6	239.6
October - Octobre	300.6			130.3	50.1	61.6	242.0	242.0
November - Novembre	304.2			129.4	50.2	61.8	241.4	241.4
December - Décembre	307.2			128.9	53.5	60.6	243.0	243.0
1978 - January - Janvier	313.2			139.1	51.1	66.3	256.5	256.5
February - Février	327.0			148.3	54.8	66.2	269.3	269.3
March - Mars	327.8			147.2	57.4	65.8	270.4	270.4
April - Avril	333.9			141.3	56.6	67.6	265.5	265.5
May - Mai	332.1			147.7	61.8	68.5	278.0	278.0
June - Juin	346.6			148.7	59.4	69.6	277.7	277.7
July - Juillet	333.8			143.3	58.0	69.4	270.7	270.7
August - Août	341.6			147.6	57.1	68.8	273.5	273.5
September(r) - Septembre(r)	349.6			141.8	59.2	68.2	269.2	269.2
October(p) - Octobre(p)	357.9			139.6	55.4	67.6	262.6	262.6
November - Novembre								
December - Décembre								
Per cent change - Variation en pourcentage								
Current month/prior month - Mois courant/mois précédent	+ 2.4			- 1.6	- 6.4	- 0.9	- 2.5	- 2.5

TABLE 3. Estimated Value of Shipments, Orders and Inventory in Manufacturing Industries grouped according to the Standard Industrial Classification - Continued

TABLEAU 3. Valeur estimative des livraisons, commandes et stocks des industries manufacturières groupées d'après la classification type des industries - suite

Group 12 - Primary Metal Industries

Groupe 12 - Première transformation des métaux

Date	Shipments Livraisons	New orders received during month Nouvelles commandes reçues au cours du mois	Unfilled orders at end of month Commandes en carnet à la fin du mois	All inventory held at end of month Ensemble des stocks détenus à la fin du mois			Inventory held but not owned(3) Stocks détenus mais non possédés (3)	Total inventory owned(3) Total des stocks possédés (3)	
				Raw materials Matières premières	Goods in process Produits en cours	Finished products Produits finis			Total
millions of dollars - en millions de dollars									
Unadjusted for seasonal variation - Chiffres non-désaisonnalisés									
1975 - Average - Moyenne	556.8	543.8	862.0	847.1	291.8	367.5	1,506.5		
1976 - Average - Moyenne	585.7	574.5	823.2	819.1	366.8	456.9	1,643.0		
1977 - Average - Moyenne	655.3	669.4	848.6	828.0	429.7	517.7	1,775.4		
1977 - January - Janvier	583.5	722.0	838.7	832.3	432.4	508.1	1,772.9		
February - Février	582.3	551.4	807.8	764.0	438.8	495.9	1,698.7		
March - Mars	722.7	720.0	805.1	766.1	435.9	528.4	1,730.5		
April - Avril	629.1	686.7	862.8	726.7	432.8	523.4	1,683.0		
May - Mai	665.0	653.6	851.5	762.8	429.6	516.4	1,708.9		
June - Juin	742.6	764.3	873.2	792.0	414.2	515.7	1,722.0		
July - Juillet	572.5	537.8	838.6	829.9	427.2	503.9	1,761.1		
August - Août	633.9	692.2	896.8	851.5	428.4	510.6	1,790.6		
September - Septembre	693.9	642.9	845.9	866.4	423.7	512.1	1,802.3		
October - Octobre	681.3	696.5	861.1	884.9	433.4	516.1	1,834.5		
November - Novembre	708.0	679.0	832.1	936.1	424.9	541.3	1,902.4		
December - Décembre	648.8	686.0	869.4	923.3	434.6	540.0	1,898.1		
Total	7,863.9								
1978 - January - Janvier	687.9	810.0	991.5	864.0	448.4	545.4	1,857.7		
February - Février	707.3	700.9	985.1	820.7	451.7	564.8	1,837.2		
March - Mars	828.4	884.1	1,040.9	784.1	428.6	557.7	1,770.4		
April - Avril	784.9	818.2	1,074.2	771.3	437.3	553.2	1,761.8		
May - Mai	870.3	902.1	1,106.0	822.9	434.5	553.0	1,810.4		
June - Juin	909.1	867.2	1,064.1	867.4	431.3	541.2	1,840.0		
July - Juillet	761.2	754.2	1,057.0	892.8	414.1	508.1	1,813.6		
August - Août	713.1	648.6	992.6	920.3	432.1	513.6	1,863.0		
September(r) - Septembre(r)	873.7	1,047.4	1,166.3	909.8	449.8	511.6	1,871.2		
October(p) - Octobre(p)	885.1	878.0	1,159.2	909.7	478.5	540.9	1,929.2		
November - Novembre									
December - Décembre									
Total									
1978 - Year-to-date - Total cumulatif	8,121.1								
1977 - Year-to-date - Total cumulatif	6,507.1								
Per cent change - Variation en pourcentage									
Current month/prior month - Mois courant/mois précédent	+ 1.3	- 16.2	- 0.6	- 11.0	+ 6.4	+ 5.7	- 2.2		
Current month - 1978/1977 - Mois courant	+ 29.9	+ 26.1	+ 34.6	+ 2.8	+ 10.4	+ 4.8	+ 5.2		
Year-to-date - 1978/1977 - Total cumulatif	+ 23.3								
Adjusted for seasonal variation - Chiffres désaisonnalisés									
M.C.D. - M.D.C.	3	6	3	2	2	2	1		
1977 - January - Janvier	598.2	678.6	806.5	831.1	413.1	505.6	1,749.8		
February - Février	609.0	581.3	778.8	802.8	442.7	483.1	1,728.6		
March - Mars	655.5	659.1	782.4	827.8	427.7	503.9	1,759.4		
April - Avril	626.4	686.2	842.2	776.0	431.9	494.8	1,702.7		
May - Mai	628.1	597.0	811.1	791.9	431.3	500.1	1,723.3		
June - Juin	678.4	726.9	859.6	781.3	424.0	516.4	1,721.7		
July - Juillet	658.2	644.7	846.1	815.5	431.4	519.5	1,766.4		
August - Août	683.4	729.2	891.9	841.6	425.8	530.3	1,797.7		
September - Septembre	678.4	685.4	898.9	856.0	424.1	532.8	1,812.9		
October - Octobre	682.4	688.0	904.5	855.1	439.9	534.3	1,829.3		
November - Novembre	677.9	649.4	876.0	886.4	432.8	554.2	1,873.4		
December - Décembre	690.4	719.7	905.3	858.2	433.7	543.2	1,835.1		
1978 - January - Janvier	702.6	750.2	953.0	862.6	427.8	542.6	1,833.0		
February - Février	739.5	736.1	949.6	862.6	455.4	550.4	1,868.4		
March - Mars	763.2	826.6	1,013.0	847.3	419.9	531.7	1,798.9		
April - Avril	787.6	822.1	1,047.5	824.6	436.5	523.4	1,784.5		
May - Mai	799.4	806.3	1,054.4	854.2	435.6	535.6	1,825.4		
June - Juin	848.1	840.8	1,047.1	855.5	441.5	541.7	1,838.7		
July - Juillet	859.3	879.1	1,066.9	877.5	418.1	524.0	1,819.6		
August - Août	755.4	673.8	985.3	910.6	430.0	533.9	1,874.5		
September(r) - Septembre(r)	876.2	1,131.0	1,240.1	899.7	450.6	532.3	1,882.6		
October(p) - Octobre(p)	884.0	860.0	1,216.1	882.3	486.2	560.5	1,929.0		
November - Novembre									
December - Décembre									
Per cent change - Variation en pourcentage									
Current month/prior month - Mois courant/mois précédent	+ 0.9	- 24.0	- 1.9	- 1.9	+ 7.9	+ 5.3	+ 3.3		



TABLE 3. Estimated Value of Shipments, Orders and Inventory in Manufacturing Industries grouped according to the Standard Industrial Classification – Continued

TABLEAU 3. Valeur estimative des livraisons, commandes et stocks des industries manufacturières groupées d'après la classification type des industries – suite

Group 13 – Metal Fabricating Industries (except Machinery and Transportation Equipment Industries)

Groupe 13 – Fabrication de produits en métal (sauf machines et équipement de transport)

Date	Shipments Livraisons	New orders received during month Nouvelles commandes reçues au cours du mois	Unfilled orders at end of month Commandes en carnet à la fin du mois	All inventory held at end of month Ensemble des stocks détenus à la fin du mois			Inventory held but not owned Stocks détenus mais non possédés	Total inventory owned Total des stocks possédés	
				Raw materials Matières premières	Goods in process Produits en cours	Finished products Produits finis			
				Total					
millions of dollars – en millions de dollars									
Unadjusted for seasonal variation – Chiffres non-désaisonnalisés									
1975 – Average – Moyenne	517.9	527.2	1,930.3	711.6	531.7	297.8	1,541.2	220.8	1,320.4
1976 – Average – Moyenne	566.8	551.4	1,945.9	712.3	632.9	315.7	1,660.9	287.5	1,373.3
1977 – Average – Moyenne	623.5	596.3	1,559.5	716.2	692.2	333.7	1,742.1	346.5	1,395.6
1977 – January – Janvier	529.6	413.7	1,634.3	710.0	646.6	336.7	1,693.3	296.7	1,396.8
February – Février	556.4	535.8	1,613.7	704.5	650.2	343.7	1,698.5	305.2	1,393.3
March – Mars	656.1	637.6	1,595.2	739.7	666.4	348.4	1,754.6	312.5	1,442.1
April – Avril	580.5	574.2	1,588.9	726.5	686.4	342.0	1,754.9	337.6	1,417.3
May – Mai	621.0	608.2	1,576.1	715.3	718.1	343.1	1,776.6	366.2	1,410.3
June – Juin	676.9	647.8	1,547.0	710.3	707.1	338.5	1,756.0	358.1	1,397.9
July – Juillet	580.4	597.0	1,563.5	724.4	718.3	318.0	1,760.8	370.7	1,390.1
August – Août	648.3	668.1	1,583.4	718.9	695.2	321.7	1,735.9	388.5	1,347.3
September – Septembre	699.5	654.0	1,537.9	714.9	705.2	320.1	1,740.3	358.4	1,381.8
October – Octobre	675.6	673.5	1,535.7	695.2	705.2	322.6	1,723.0	359.4	1,363.5
November – Novembre	652.2	630.9	1,514.4	695.9	723.1	328.5	1,747.6	382.3	1,365.2
December – Décembre	605.4	514.7	1,423.7	738.5	684.2	340.8	1,763.7	321.8	1,441.8
Total	7,482.2								
1978 – January – Janvier	572.3	580.9	1,432.3	767.5	696.5	344.2	1,808.2	340.2	1,468.0
February – Février	608.7	622.8	1,446.4	780.9	720.3	355.7	1,856.8	347.0	1,509.9
March – Mars	703.7	757.3	1,499.9	794.9	726.4	354.8	1,876.1	341.4	1,534.7
April – Avril	686.7	647.7	1,460.9	818.9	761.4	360.0	1,940.3	367.9	1,572.4
May – Mai	742.6	817.8	1,536.1	804.7	768.8	360.0	1,933.5	321.2	1,612.3
June – Juin	786.9	802.0	1,551.2	793.4	775.1	351.3	1,919.8	377.6	1,542.2
July – Juillet	690.6	784.1	1,644.8	785.9	767.5	336.2	1,889.5	381.5	1,508.0
August – Août	738.3	679.6	1,586.0	797.5	799.4	339.1	1,936.0	394.2	1,541.8
September – Septembre	790.2	815.3	1,611.1	786.1	790.4	348.2	1,924.8	388.1	1,536.6
October – Octobre	820.0	821.9	1,613.0	806.3	790.4	350.3	1,947.1	403.6	1,543.5
November – Novembre									
December – Décembre									
Total									
1978 – Year-to-date – Total cumulatif	7,139.9								
1977 – Year-to-date – Total cumulatif	6,224.6								
Per cent change – Variation en pourcentage									
Current month/prior month – Mois courant/mois précédent	+ 3.8	+ 0.8	+ 0.1	+ 2.6		+ 0.6	+ 1.2	+ 4.0	+ 0.4
Current month – 1978/1977 – Mois courant	+ 21.4	+ 22.0	+ 5.0	+ 16.0	+ 12.1	+ 8.6	+ 13.0	+ 12.3	+ 13.2
Year-to-date – 1978/1977 – Total cumulatif	+ 14.7								
Adjusted for seasonal variation – Chiffres désaisonnalisés									
M.C.D. – M.D.C.	3	4	1	1	2	2	1	3	1
1977 – January – Janvier	600.2	458.9	1,642.1	707.1	671.2	332.9	1,711.2	321.3	1,389.9
February – Février	605.2	592.1	1,629.0	697.2	665.0	335.7	1,697.9	320.8	1,377.1
March – Mars	615.4	587.4	1,601.0	715.6	675.1	340.6	1,731.3	323.8	1,407.5
April – Avril	611.3	617.4	1,607.1	715.7	679.1	338.5	1,733.3	336.5	1,396.8
May – Mai	619.8	585.1	1,572.4	716.8	695.9	339.6	1,752.3	350.1	1,402.2
June – Juin	620.6	578.0	1,529.8	711.9	697.9	338.9	1,748.7	355.1	1,393.6
July – Juillet	638.4	639.4	1,530.8	721.1	708.4	331.5	1,761.0	359.3	1,401.7
August – Août	646.6	671.0	1,555.2	719.9	689.9	333.9	1,743.7	366.6	1,377.1
September – Septembre	654.9	623.5	1,523.8	720.7	699.4	320.5	1,740.6	354.2	1,386.4
October – Octobre	662.0	668.7	1,530.5	704.2	695.7	326.9	1,726.8	337.2	1,389.6
November – Novembre	639.3	651.0	1,542.2	721.5	709.3	330.8	1,761.6	365.5	1,396.1
December – Décembre	640.2	548.5	1,450.5	743.9	718.3	334.4	1,796.6	362.8	1,433.8
1978 – January – Janvier	637.7	625.9	1,438.8	764.6	721.9	340.2	1,826.7	367.6	1,459.1
February – Février	664.6	685.9	1,460.1	772.9	735.9	347.6	1,856.4	364.2	1,492.2
March – Mars	658.4	704.8	1,506.5	768.1	735.7	346.7	1,850.5	353.6	1,496.9
April – Avril	728.6	700.6	1,478.5	806.8	753.6	356.2	1,916.6	367.1	1,549.5
May – Mai	715.2	769.9	1,533.2	806.4	744.8	356.5	1,907.7	306.8	1,600.9
June – Juin	735.5	737.6	1,535.3	796.3	765.1	351.7	1,913.1	374.9	1,538.2
July – Juillet	741.8	818.1	1,611.6	782.7	757.7	350.5	1,890.9	370.3	1,520.6
August – Août	725.7	671.9	1,557.8	798.5	794.4	352.2	1,945.1	372.4	1,572.7
September – Septembre	754.3	791.8	1,595.3	792.3	783.6	348.6	1,924.5	383.8	1,540.7
October – Octobre	780.9	791.2	1,605.6	816.5	780.1	355.1	1,951.7	379.0	1,572.7
November – Novembre									
December – Décembre									
Per cent change – Variation en pourcentage									
Current month/prior month – Mois courant/mois précédent	+ 3.5	- 0.1	+ 0.6	+ 3.1	- 0.4	+ 1.9	+ 1.4	- 1.3	+ 2.1

TABLE 3. Estimated Value of Shipments, Orders and Inventory in Manufacturing Industries grouped according to the Standard Industrial Classification - Continued

TABLEAU 3. Valeur estimative des livraisons, commandes et stocks des industries manufacturières groupées d'après la classification type des industries - suite

Group 14 - Machinery Industries (Except Electrical Machinery)  
Groupe 14 - Fabrication de machines (sauf électriques)

Date	Shipments Livraisons	New orders received during month Nouvelles commandes reçues au cours du mois	Unfilled orders at end of month Commandes en carnet à la fin du mois	All inventory held at end of month Ensemble des stocks détenus à la fin du mois			Inventory held but not owned Stocks détenus mais non possédés	Total inventory owned Total des stocks possédés	
				Raw materials Matières premières	Goods in process Produits en cours	Finished products Produits finis			
				Total					
millions of dollars - en millions de dollars									
Unadjusted for seasonal variation - Chiffres non-désaisonnalisés									
1975 - Average - Moyenne	310.9	303.6	1,741.6	527.1	441.7	236.9	1,205.8	1,077.0	
1976 - Average - Moyenne	323.7	320.5	1,666.9	482.7	477.1	242.3	1,202.3	1,032.8	
1977 - Average - Moyenne	340.2	331.8	1,586.7	474.6	560.0	258.4	1,293.0	1,080.8	
1977 - January - Janvier	289.5	276.5	1,640.2	473.0	555.9	259.5	1,288.4	1,091.6	
February - Février	336.5	275.0	1,578.8	466.1	566.3	256.3	1,288.8	1,076.3	
March - Mars	443.6	398.6	1,533.9	482.5	541.2	252.9	1,276.7	1,096.2	
April - Avril	357.6	496.1	1,672.5	494.4	529.0	249.1	1,272.7	1,092.8	
May - Mai	358.6	326.5	1,640.4	486.5	541.8	258.9	1,287.2	1,079.9	
June - Juin	396.2	315.5	1,559.7	471.7	547.6	257.1	1,276.4	1,056.4	
July - Juillet	283.1	336.5	1,613.2	466.6	545.0	257.8	1,269.4	1,049.1	
August - Août	289.4	271.1	1,594.9	466.5	550.4	255.0	1,272.0	1,051.8	
September - Septembre	336.7	277.5	1,535.6	473.9	566.7	250.9	1,291.5	1,066.1	
October - Octobre	323.0	318.5	1,531.1	466.9	563.8	262.0	1,292.8	1,069.6	
November - Novembre	325.2	381.7	1,587.6	471.9	594.5	273.6	1,340.1	1,107.0	
December - Décembre	342.6	308.0	1,552.9	475.3	617.4	267.4	1,360.1	1,133.1	
Total	4,081.9								
1978 - January - Janvier	301.7	385.1	1,636.4	485.7	640.6	277.3	1,403.6	1,167.0	
February - Février	348.0	442.2	1,730.6	490.8	653.7	288.8	1,433.3	1,189.5	
March - Mars	453.0	452.0	1,729.6	500.2	620.7	290.5	1,411.4	1,190.2	
April - Avril	434.6	476.4	1,771.4	501.8	635.9	286.2	1,424.0	1,189.8	
May - Mai	440.6	413.7	1,744.6	494.2	627.4	295.0	1,416.5	1,174.6	
June - Juin	450.9	459.7	1,753.4	495.8	626.4	291.9	1,414.1	1,164.1	
July - Juillet	372.5	336.0	1,716.8	488.6	651.8	279.0	1,419.4	1,155.2	
August - Août	364.2	374.9	1,727.6	493.7	657.8	258.0	1,409.4	1,148.7	
September - Septembre(r)	442.6	507.3	1,792.3	495.6	674.7	263.9	1,434.2	1,168.1	
October - Octobre(p)	418.8	474.0	1,847.5	511.6	675.1	272.1	1,458.7	1,188.8	
November - Novembre									
December - Décembre									
Total									
1978 - Year-to-date - Total cumulatif	4,026.8								
1977 - Year-to-date - Total cumulatif	3,414.1								
Per cent change - Variation en pourcentage									
Current month/prior month - Mois courant/mois précédent	- 5.4	- 6.6	+ 3.1	+ 3.2	+ 0.006	+ 3.1	+ 1.7	+ 2.1	+ 1.6
Current month - 1978/1977 - Mois courant	+ 29.7	+ 48.9	+ 20.7	+ 9.6	+ 19.7	+ 3.9	+ 12.8	+ 21.8	+ 11.0
Year-to-date - 1978/1977 - Total cumulatif	+ 17.9								
Adjusted for seasonal variation - Chiffres désaisonnalisés									
M.C.D. - M.D.C.	4	6	1	1	2	2	1	2	1
1977 - January - Janvier	320.6	284.2	1,588.5	471.0	533.5	248.4	1,252.9	1,067.3	
February - Février	333.9	285.1	1,539.7	461.1	536.6	244.3	1,242.0	1,041.0	
March - Mars	385.5	383.6	1,537.8	475.2	514.4	241.3	1,230.9	1,062.3	
April - Avril	331.9	508.2	1,714.1	492.7	538.9	241.6	1,273.2	1,076.0	
May - Mai	330.6	310.6	1,694.1	484.5	550.8	256.7	1,292.0	1,078.0	
June - Juin	345.3	284.4	1,633.2	479.9	570.5	259.5	1,309.9	1,072.9	
July - Juillet	318.5	317.1	1,631.8	474.2	576.5	267.4	1,318.1	1,090.8	
August - Août	351.0	309.9	1,590.7	468.1	577.3	272.1	1,317.5	1,091.3	
September - Septembre	349.0	302.4	1,544.1	473.6	580.5	269.5	1,323.6	1,095.3	
October - Octobre	339.1	321.7	1,526.7	471.2	572.9	268.9	1,313.0	1,087.9	
November - Novembre	323.5	324.3	1,527.5	470.8	582.9	272.7	1,326.4	1,098.6	
December - Décembre	336.1	338.6	1,530.0	473.9	590.0	263.3	1,327.2	1,112.6	
1978 - January - Janvier	324.5	379.8	1,585.5	484.0	613.4	265.2	1,362.6	1,140.1	
February - Février	342.1	444.2	1,687.6	486.0	618.6	275.3	1,379.9	1,149.7	
March - Mars	396.0	441.7	1,733.3	492.6	589.6	277.2	1,359.4	1,152.9	
April - Avril	404.8	487.8	1,816.3	500.1	647.9	277.5	1,425.5	1,168.4	
May - Mai	405.8	391.4	1,801.9	492.1	638.7	292.6	1,423.4	1,173.4	
June - Juin	392.4	427.1	1,836.6	504.2	653.7	294.6	1,452.5	1,182.6	
July - Juillet	422.0	321.5	1,736.1	496.4	689.8	289.3	1,475.5	1,202.4	
August - Août	437.6	423.6	1,722.1	495.4	690.7	275.5	1,461.6	1,193.2	
September - Septembre(r)	473.9	554.5	1,802.7	495.1	691.7	283.8	1,470.6	1,201.0	
October - Octobre(p)	432.2	473.1	1,843.6	516.3	686.5	279.1	1,481.9	1,207.8	
November - Novembre									
December - Décembre									
Per cent change - Variation en pourcentage									
Current month/prior month - Mois courant/mois précédent	- 2.2	- 16.7	+ 2.3	+ 4.2	- 0.5	- 1.7	+ 0.5	+ 1.0	+ 0.6

TABLE 3. Estimated Value of Shipments, Orders and Inventory in Manufacturing Industries grouped according to the Standard Industrial Classification - Continued

TABLEAU 3. Valeur estimative des livraisons, commandes et stocks des industries manufacturières groupées d'après la classification type des industries - suite

Group 15 - Transportation Equipment Industries  
Groupe 15 - Fabrication d'équipement de transport

Date	Shipments Livraisons	New orders received during month Nouvelles commandes reçues au cours du mois	Unfilled orders at end of month Commandes en carnet à la fin du mois	All inventory held at end of month Ensemble des stocks détenus à la fin du mois			Inventory held but not owned Stocks détenus mais non possédés	Total inventory owned Total des stocks possédés
				Raw materials Matières premières	Goods in process Produits en cours	Finished products Produits finis		
				Total				
millions of dollars - en millions de dollars								
Unadjusted for seasonal variation - Chiffres non-désaisonnalisés								
1975 - Average - Moyenne	932.7	905.4	2,524.1	626.4	872.2	267.0	1,765.7	1,403.8
1976 - Average - Moyenne	1,083.8	1,038.5	2,075.6	688.6	892.9	305.1	1,886.7	1,509.8
1977 - Average - Moyenne	1,248.8	1,335.6	2,807.9	738.4	944.2	342.2	2,024.8	1,691.3
1977 - January - Janvier	1,125.7	1,308.2	2,029.1	750.7	857.0	330.2	1,938.0	1,608.5
February - Février	1,120.0	1,552.5	2,461.6	735.7	881.1	384.2	2,001.4	1,692.7
March - Mars	1,510.6	1,846.5	2,797.6	723.4	918.6	353.5	1,995.7	1,668.4
April - Avril	1,327.4	1,359.7	2,829.9	718.8	908.0	349.4	1,976.3	1,683.1
May - Mai	1,394.7	1,372.0	2,807.2	729.8	872.7	345.4	1,948.0	1,646.2
June - Juin	1,494.1	1,793.7	3,106.7	703.6	869.7	357.5	1,931.0	1,614.1
July - Juillet	961.9	825.6	2,970.4	653.4	865.4	319.7	1,838.6	1,524.7
August - Août	831.8	806.2	2,944.8	719.8	945.8	336.4	2,002.1	1,676.9
September - Septembre	1,242.4	1,221.8	2,924.2	746.4	996.0	316.5	2,059.0	1,710.5
October - Octobre	1,381.1	1,411.3	2,954.4	767.0	1,052.5	319.6	2,139.2	1,750.2
November - Novembre	1,416.9	1,443.3	2,980.8	790.9	1,079.4	363.4	2,233.9	1,852.7
December - Décembre	1,179.0	1,086.3	2,888.1	820.8	1,083.8	330.1	2,234.8	1,871.1
Total	14,986.2							
1978 - January - Janvier	1,248.0	1,489.5	3,129.7	824.1	1,104.0	351.7	2,279.7	1,921.1
February - Février	1,300.5	1,395.1	3,224.2	840.9	1,135.3	396.9	2,373.2	2,013.0
March - Mars	1,622.5	1,740.5	3,342.2	832.1	1,123.6	369.8	2,325.4	1,947.5
April - Avril	1,496.8	1,613.2	3,458.6	839.9	1,187.7	430.7	2,458.3	2,105.1
May - Mai	1,597.6	1,647.0	3,508.0	828.3	1,188.2	447.5	2,464.0	2,117.1
June - Juin	1,735.5	1,839.1	3,611.5	840.9	1,160.3	400.2	2,401.4	2,110.2
July - Juillet	1,132.2	953.0	3,432.3	779.0	1,139.0	358.2	2,276.3	1,976.7
August - Août	1,074.1	1,400.2	3,758.4	900.1	1,148.1	365.4	2,413.7	2,143.2
September - Septembre	1,596.4	1,717.4	3,879.4	884.6	1,213.1	337.3	2,435.0	2,157.1
October - Octobre	1,715.6	1,931.2	4,095.0	910.9	1,214.7	329.3	2,455.0	2,199.1
November - Novembre								
December - Décembre								
Total								
1978 - Year-to-date - Total cumulatif	14,519.3							
1977 - Year-to-date - Total cumulatif	12,390.2							
Per cent change - Variation en pourcentage								
Current month/prior month - Mois courant/mois précédent	+ 7.5	+ 12.5	+ 5.6	+ 3.0	+ 0.1	- 2.4	+ 0.8	- 7.9
Current month - 1978/1977 - Mois courant	+ 24.2	+ 36.8	+ 38.6	+ 18.8	+ 15.4	+ 3.0	+ 14.8	+ 34.2
Year-to-date - 1978/1977 - Total cumulatif	+ 17.2							
Adjusted for seasonal variation - Chiffres désaisonnalisés(2)								
M.C.D. - M.D.C.	4	6	2	2	2	3	2	2
1977 - January - Janvier	1,180.0	1,307.7	1,999.3	736.0	875.3	323.4	1,934.7	1,602.3
February - Février	1,189.6	1,577.6	2,387.3	719.4	892.1	350.3	1,961.8	1,653.1
March - Mars	1,301.9	1,654.6	2,740.0	718.2	916.5	331.6	1,966.3	1,639.1
April - Avril	1,231.8	1,312.2	2,820.4	727.9	915.8	325.7	1,969.4	1,676.2
May - Mai	1,273.0	1,279.8	2,827.2	738.7	887.9	330.5	1,957.1	1,655.4
June - Juin	1,323.3	1,644.0	3,147.9	735.4	887.9	349.2	1,972.5	1,655.7
July - Juillet	1,270.9	1,088.8	2,965.8	678.8	899.9	346.9	1,925.6	1,611.7
August - Août	1,062.1	1,027.8	2,931.5	731.4	944.8	352.3	2,028.5	1,703.4
September - Septembre	1,252.5	1,208.2	2,887.2	739.4	968.5	337.7	2,045.6	1,697.2
October - Octobre	1,294.4	1,444.4	3,036.2	762.8	1,012.3	341.1	2,116.2	1,727.3
November - Novembre	1,260.1	1,303.7	3,079.8	776.9	1,026.2	365.0	2,168.1	1,787.0
December - Décembre	1,311.0	1,168.6	2,937.4	793.2	1,092.5	356.4	2,242.1	1,878.5
1978 - January - Janvier	1,265.5	1,411.7	3,083.7	807.2	1,127.9	344.7	2,279.8	1,921.1
February - Février	1,357.6	1,396.6	3,122.7	821.5	1,148.5	361.5	2,331.5	1,971.3
March - Mars	1,357.7	1,504.3	3,269.3	825.6	1,121.3	347.1	2,294.0	1,916.1
April - Avril	1,405.1	1,578.2	3,442.4	850.7	1,197.9	401.1	2,449.7	2,096.5
May - Mai	1,329.7	1,416.5	3,529.2	837.9	1,208.7	428.4	2,475.0	2,128.2
June - Juin	1,557.0	1,682.1	3,654.3	879.1	1,185.2	391.1	2,455.4	2,164.2
July - Juillet	1,509.8	1,281.3	3,425.8	809.9	1,183.5	388.6	2,382.0	2,082.4
August - Août	1,388.7	1,701.8	3,738.9	915.9	1,147.6	381.8	2,445.3	2,174.8
September - Septembre	1,600.4	1,695.7	3,834.2	876.3	1,180.4	360.2	2,416.9	2,139.0
October - Octobre	1,589.1	1,974.0	4,219.1	905.3	1,167.3	352.3	2,424.9	2,169.0
November - Novembre								
December - Décembre								
Per cent change - Variation en pourcentage								
Current month/prior month - Mois courant/mois précédent	- 0.7	+ 16.4	+ 10.0	+ 3.3	1.1	- 2.2	+ 0.3	- 7.9

TABLE 3. Estimated Value of Shipments, Orders and Inventory in Manufacturing Industries grouped according to the Standard Industrial Classification - Continued

TABLEAU 3. Valeur estimative des livraisons, commandes et stocks des industries manufacturières groupées d'après la classification type des industries - suite

Group 16 - Electrical Products Industries

Groupe 16 - Fabrication de produits électriques

Date	Shipments Livraisons	New orders received during month Nouvelles commandes reçues au cours du mois	Unfilled orders at end of month Commandes en carnet à la fin du mois	All inventory held at end of month Ensemble des stocks détenus à la fin du mois			Inventory held but not owned Stocks détenus mais non possédés	Total inventory owned Total des stocks possédés	
				Total					
				Raw materials Matières premières	Goods in process Produits en cours	Finished products Produits finis			
millions of dollars - en millions de dollars									
Unadjusted for seasonal variation - Chiffres non-désaisonnalisés									
1975 - Average - Moyenne .....	383.2	360.8	2,019.1	408.2	464.2	396.0	1,268.6	99.8	1,168.6
1976 - Average - Moyenne .....	394.4	370.7	1,652.6	393.1	488.5	400.0	1,281.7	95.6	1,186.1
1977 - Average - Moyenne .....	402.5	402.7	1,551.7	404.6	501.4	435.3	1,341.3	103.5	1,237.8
1977 - January - Janvier .....	359.3	380.9	1,547.3	407.5	489.0	425.6	1,322.2	106.8	1,215.3
February - Février .....	375.5	394.5	1,566.3	409.3	497.1	437.6	1,344.2	101.9	1,242.2
March - Mars .....	415.7	415.4	1,566.0	420.7	502.3	461.9	1,385.0	106.4	1,278.5
April - Avril .....	398.8	417.3	1,584.5	420.8	506.8	470.0	1,397.7	107.4	1,290.3
May - Mai .....	387.8	374.8	1,571.5	413.3	513.1	468.9	1,395.4	107.4	1,288.0
June - Juin .....	438.0	419.8	1,553.3	410.7	504.2	476.6	1,391.5	104.4	1,287.1
July - Juillet .....	359.6	283.3	1,477.0	410.3	492.7	432.7	1,335.8	106.7	1,229.1
August - Août .....	388.6	485.3	1,573.7	400.4	501.4	421.5	1,323.4	104.0	1,219.4
September - Septembre .....	441.1	427.1	1,559.7	397.6	510.4	411.9	1,319.9	101.6	1,218.3
October - Octobre .....	426.1	405.8	1,539.4	397.0	487.9	404.3	1,289.3	103.0	1,186.3
November - Novembre .....	424.9	438.8	1,553.0	378.3	524.1	405.1	1,307.5	105.1	1,202.3
December - Décembre .....	414.4	389.7	1,528.3	388.7	487.6	407.6	1,284.1	86.9	1,197.1
Total .....	4,830.3								
1978 - January - Janvier .....	384.3	386.5	1,530.6	392.4	491.3	438.0	1,321.6	87.9	1,233.7
February - Février .....	397.7	403.6	1,536.5	402.3	492.6	457.7	1,352.5	88.3	1,264.2
March - Mars .....	451.1	540.5	1,625.8	412.6	499.6	484.7	1,396.9	93.7	1,303.2
April - Avril .....	422.1	490.3	1,694.1	419.8	512.2	508.4	1,440.4	95.4	1,345.0
May - Mai .....	429.0	406.4	1,671.5	416.6	510.5	516.9	1,444.0	93.0	1,351.0
June - Juin .....	482.0	515.8	1,705.3	413.1	514.6	523.5	1,451.1	97.9	1,353.2
July - Juillet .....	394.7	439.7	1,750.1	424.1	509.2	483.8	1,417.1	106.3	1,310.8
August - Août .....	411.2	387.3	1,726.4	422.1	535.2	452.0	1,409.3	102.0	1,307.4
September(r) - Septembre(r) .....	523.2	514.6	1,717.8	409.2	533.9	449.3	1,392.4	97.3	1,295.1
October(p) - Octobre(p) .....	514.5	523.0	1,726.3	412.1	551.9	452.1	1,416.1	101.4	1,314.8
November - Novembre .....									
December - Décembre .....									
Total .....									
1978 - Year-to-date - Total cumulatif .....	4,409.7								
1977 - Year-to-date - Total cumulatif .....	3,991.0								
Per cent change - Variation en pourcentage									
Current month/prior month - Mois courant/mois précédent .....	- 1.7	+ 1.6	+ 0.5	+ 0.7	+ 3.4	+ 0.6	+ 1.7	+ 4.1	+ 1.5
Current month - 1978/1977 - Mois courant .....	+ 20.7	+ 28.9	+ 12.1	+ 3.8	+ 13.1	+ 11.8	+ 9.8	- 1.6	+ 10.8
Year-to-date - 1978/1977 - Total cumulatif .....	+ 10.5								
Adjusted for seasonal variation - Chiffres désaisonnalisés(2)									
M.C.D. - M.D.C. ....	3	6	1	1	1	2	1	1	
1977 - January - Janvier .....	398.9	406.7	1,555.5	403.7	492.5	436.7	1,332.9	106.8	1,226.1
February - Février .....	398.8	395.8	1,552.5	407.5	495.3	433.2	1,336.0	101.9	1,234.1
March - Mars .....	390.1	397.6	1,560.0	420.5	499.4	437.6	1,357.5	106.4	1,251.1
April - Avril .....	410.1	400.9	1,550.8	418.7	499.7	435.7	1,354.1	107.4	1,246.7
May - Mai .....	399.5	389.1	1,540.4	407.9	510.9	432.8	1,351.6	107.4	1,244.2
June - Juin .....	401.8	412.0	1,550.6	408.4	500.2	439.4	1,348.0	104.4	1,243.6
July - Juillet .....	401.2	353.0	1,502.4	406.0	503.5	435.8	1,345.3	106.7	1,238.6
August - Août .....	408.5	470.0	1,563.9	394.8	505.4	443.8	1,344.0	104.0	1,240.0
September - Septembre .....	407.9	424.1	1,580.1	394.4	509.5	435.5	1,344.4	101.6	1,242.8
October - Octobre .....	399.1	379.4	1,560.4	402.4	483.5	439.9	1,325.8	103.0	1,222.8
November - Novembre .....	405.5	398.4	1,553.3	394.4	518.5	427.6	1,340.5	105.1	1,235.4
December - Décembre .....	413.2	412.3	1,552.4	391.8	499.1	426.3	1,317.2	86.9	1,230.3
1978 - January - Janvier .....	429.3	415.5	1,538.6	388.2	494.6	449.0	1,331.8	87.9	1,243.9
February - Février .....	422.1	406.7	1,523.2	400.4	490.5	452.9	1,343.8	88.3	1,255.5
March - Mars .....	420.1	517.1	1,620.2	412.0	496.7	458.8	1,367.5	93.7	1,273.8
April - Avril .....	439.9	477.5	1,657.8	417.2	504.8	471.0	1,393.0	95.4	1,297.6
May - Mai .....	428.2	408.8	1,638.4	411.0	508.1	477.3	1,396.4	93.0	1,303.4
June - Juin .....	449.8	513.5	1,701.1	410.8	510.5	482.8	1,404.1	97.9	1,306.2
July - Juillet .....	434.3	513.0	1,780.8	420.0	520.8	487.7	1,428.5	106.3	1,322.2
August - Août .....	439.4	375.8	1,717.2	416.4	540.0	476.3	1,432.7	102.0	1,330.7
September(r) - Septembre(r) .....	482.2	504.8	1,739.8	411.2	533.2	475.4	1,419.8	97.3	1,322.5
October(p) - Octobre(p) .....	486.1	496.6	1,750.3	417.8	546.9	492.3	1,457.0	101.4	1,355.6
November - Novembre .....									
December - Décembre .....									
Per cent change - Variation en pourcentage									
Current month/prior month - Mois courant/mois précédent .....	+ 0.8	- 1.6	+ 0.6	+ 1.6	+ 2.6	+ 3.6	+ 2.6	+ 4.2	+ 2.3

TABLE 3. Estimated Value of Shipments, Orders and Inventory in Manufacturing Industries grouped according to the Standard Industrial Classification - Continued

TABLEAU 3. Valeur estimative des livraisons, commandes et stocks des industries manufacturières groupées d'après la classification type des industries - suite

Group 17 - Non-metallic Mineral Products Industries

Groupe 17 - Fabrication de produits minéraux non métalliques

Date	Shipments Livraisons	New orders received during month(1) Nouvelles commandes reçues au cours du mois(1)	Unfilled orders at end of month(1) Commandes en carnet à la fin du mois(1)	All inventory held at end of month Ensemble des stocks détenus à la fin du mois			Inventory held but not owned Stocks détenus mais non possédés	Total inventory owned Total des stocks possédés
				Raw materials Matières premières	Goods in process Produits en cours	Finished products Produits finis		
				Total				
millions of dollars - en millions de dollars								
Unadjusted for seasonal variation - Chiffres non-désaisonnalisés								
1975 - Average - Moyenne .....	214.1			174.1	38.7	162.0	374.9	374.9
1976 - Average - Moyenne .....	236.7			185.3	38.5	183.5	407.3	407.3
1977 - Average - Moyenne .....	259.4			191.5	45.7	186.1	423.3	423.3
1977 - January - Janvier .....	175.6			184.1	42.0	175.7	401.8	401.8
February - Février .....	187.1			188.3	51.5	185.2	425.1	425.1
March - Mars .....	220.7			184.4	51.8	195.7	432.0	432.0
April - Avril .....	238.1			188.9	54.5	201.8	445.3	445.3
May - Mai .....	292.6			187.8	51.5	199.8	439.1	439.1
June - Juin .....	322.1			186.5	46.8	195.7	429.0	429.0
July - Juillet .....	280.4			192.2	43.9	194.8	431.0	431.0
August - Août .....	309.8			194.1	43.0	180.2	417.5	417.5
September - Septembre .....	292.4			198.2	43.3	177.6	419.2	419.2
October - Octobre .....	304.6			196.9	40.8	172.7	410.5	410.5
November - Novembre .....	284.9			196.8	36.7	175.0	408.5	408.5
December - Décembre .....	204.7			199.7	42.7	178.6	421.1	421.1
Total .....	3,113.5							
1978 - January - Janvier .....	184.9			200.6	49.8	187.8	438.2	438.2
February - Février .....	199.0			197.4	55.9	191.0	444.3	444.3
March - Mars .....	234.8			198.9	61.7	200.9	461.6	461.6
April - Avril .....	256.2			196.2	62.5	216.7	475.4	475.4
May - Mai .....	321.2			204.9	58.0	217.3	480.2	480.2
June - Juin .....	146.9			205.4	60.3	212.9	478.6	478.6
July - Juillet .....	320.8			208.4	54.6	206.7	469.7	469.7
August - Août .....	345.2			211.5	50.0	201.8	463.2	463.2
September - Septembre(r) .....	338.1			215.1	45.3	197.6	457.9	457.9
October - Octobre(p) .....	355.3			215.3	42.3	192.8	450.4	450.4
November - Novembre .....								
December - Décembre .....								
Total .....								
1978 - Year-to-date - Total cumulatif .....	2,902.2							
1977 - Year-to-date - Total cumulatif .....	2,623.8							
Per cent change - Variation en pourcentage								
Current month/prior month - Mois courant/précédent .....	+ 5.1			+ 0.1	- 6.5	- 2.4	- 1.6	- 1.6
Current month - 1978/1977 - Mois courant .....	+ 16.6			+ 9.3	+ 3.7	+ 11.6	+ 9.7	+ 9.7
Year-to-date - 1978/1977 - Total cumulatif .....	+ 10.6							
Adjusted for seasonal variation - Chiffres désaisonnalisés								
M.C.D. - M.D.C. ....	3			2	2	2	1	1
1977 - January - Janvier .....	234.9			184.5	43.7	177.3	405.5	405.5
February - Février .....	242.2			188.6	47.9	179.1	415.6	415.6
March - Mars .....	248.3			188.2	45.1	179.6	412.9	412.9
April - Avril .....	254.4			192.9	45.9	182.1	420.9	420.9
May - Mai .....	264.9			191.3	44.8	181.9	418.0	418.0
June - Juin .....	266.9			189.9	43.0	185.6	418.5	418.5
July - Juillet .....	264.8			190.7	44.1	195.3	430.1	430.1
August - Août .....	268.2			190.3	45.2	188.3	423.8	423.8
September - Septembre .....	261.9			194.3	47.7	188.9	430.9	430.9
October - Octobre .....	272.8			195.2	48.0	189.9	433.1	433.1
November - Novembre .....	263.6			195.0	44.3	194.5	433.8	433.8
December - Décembre .....	256.9			197.4	50.0	194.8	442.2	442.2
1978 - January - Janvier .....	241.3			201.0	51.7	189.5	442.2	442.2
February - Février .....	257.5			197.5	51.9	184.8	434.2	434.2
March - Mars .....	265.4			202.9	53.7	184.3	440.9	440.9
April - Avril .....	278.4			200.1	52.6	195.4	448.1	448.1
May - Mai .....	283.3			208.6	50.4	197.9	456.9	456.9
June - Juin .....	289.9			209.0	55.5	201.9	466.4	466.4
July - Juillet .....	301.6			206.8	55.0	207.0	468.8	468.8
August - Août .....	298.7			207.4	52.6	210.7	470.7	470.7
September - Septembre(r) .....	312.0			211.1	49.8	210.3	471.2	471.2
October - Octobre(p) .....	310.4			213.6	49.8	212.1	475.5	475.5
November - Novembre .....								
December - Décembre .....								
Per cent change - Variation en pourcentage								
Current month/prior month - Mois courant/précédent .....	- 0.5			+ 1.2		+ 0.9	+ 0.9	+ 0.9

TABLE 3. Estimated Value of Shipments, Orders and Inventory in Manufacturing Industries grouped according to the Standard Industrial Classification - Continued

TABLE 3. Valeur estimative des livraisons, commandes et stocks des industries manufacturières groupées d'après la classification type des industries - suite

Group 18 - Petroleum and Coal Products Industries

Groupe 18 - Fabrication de produits du pétrole et du charbon

Date	Shipments Livraisons	New orders received during month(1) Nouvelles commandes reçues au cours du mois(1)	Unfilled orders at end of month(1) Commandes en carnet à la fin du mois(1)	All inventory held at end of month Ensemble des stocks détenus à la fin du mois				Inventory held but not owned Stocks détenus mais non possédés	Total inventory owned Total des stocks possédés
				Raw materials Matières premières	Goods in process Produits en cours	Finished products Produits finis	Total		
millions of dollars - en millions de dollars									
Unadjusted for seasonal variation - Chiffres non-désaisonnalisés									
1975 - Average - Moyenne	496.1			327.7	99.1	484.1	911.0	-	911.0
1976 - Average - Moyenne	576.9			407.1	138.1	548.8	1,094.1	-	1,094.1
1977 - Average - Moyenne	696.6			532.5	160.6	671.7	1,364.9	-	1,364.9
1977 - January - Janvier	673.2			477.9	161.9	604.0	1,243.9	-	1,243.9
February - Février	666.4			429.1	159.0	624.6	1,212.8	-	1,212.8
March - Mars	689.8			511.9	165.6	661.9	1,339.5	-	1,339.5
April - Avril	636.0			516.3	146.4	643.2	1,306.0	-	1,306.0
May - Mai	682.7			491.0	153.3	644.7	1,289.1	-	1,289.1
June - Juin	680.7			577.3	149.7	661.7	1,388.8	-	1,388.8
July - Juillet	668.3			520.5	144.7	738.1	1,403.4	-	1,403.4
August - Août	718.8			536.6	144.4	748.3	1,429.5	-	1,429.5
September - Septembre	684.3			557.5	154.7	716.8	1,429.1	-	1,429.1
October - Octobre	708.1			599.7	168.0	659.2	1,426.9	-	1,426.9
November - Novembre	734.5			582.9	184.5	667.9	1,435.3	-	1,435.3
December - Décembre	816.6			589.1	195.1	690.3	1,474.5	-	1,474.5
Total	8,359.9								
1978 - January - Janvier	764.0			569.7	199.2	700.5	1,469.4	-	1,469.4
February - Février	723.3			581.6	186.4	698.9	1,466.9	-	1,466.9
March - Mars	746.5			630.8	182.8	700.2	1,513.7	-	1,513.7
April - Avril	732.1			576.6	181.8	702.3	1,460.6	-	1,460.6
May - Mai	810.0			590.9	167.3	622.6	1,380.8	-	1,380.8
June - Juin	812.4			669.7	183.4	676.0	1,529.0	-	1,529.0
July - Juillet	791.8			588.8	196.8	734.7	1,520.3	-	1,520.3
August - Août	853.8			575.0	195.5	753.3	1,523.8	-	1,523.8
September(r) - Septembre(r)	814.4			622.5	188.6	756.5	1,567.6	-	1,567.6
October(p) - Octobre(p)	862.6			619.1	201.7	743.9	1,564.8	-	1,564.8
November - Novembre									
December - Décembre									
Total									
1978 - Year-to-date - Total cumulatif	7,910.8								
1977 - Year-to-date - Total cumulatif	6,808.7								
Per cent change - Variation en pourcentage									
Current month/prior month - Mois courant/mois précédent	+ 5.9			- 0.5	+ 7.0	- 1.7	- 0.2		- 0.2
Current month - 1978/1977 - Mois courant	+ 21.8			+ 3.2	+ 20.1	+ 12.8	+ 9.7		+ 9.7
Year-to-date - 1978/1977 - Total cumulatif	+ 16.2								
Adjusted for seasonal variation - Chiffres désaisonnalisés(2)									
M.C.D. - M.D.C.	3			4	3	2			2
1977 - January - Janvier	662.7			477.9	155.7	618.8	1,252.4	-	1,252.4
February - Février	681.8			429.1	148.7	639.9	1,217.7	-	1,217.7
March - Mars	682.1			511.9	153.9	657.1	1,322.9	-	1,322.9
April - Avril	668.8			516.3	137.4	651.6	1,305.3	-	1,305.3
May - Mai	687.8			491.0	147.6	674.7	1,313.3	-	1,313.3
June - Juin	687.1			577.3	148.4	687.4	1,413.1	-	1,413.1
July - Juillet	706.7			520.5	153.2	706.1	1,379.8	-	1,379.8
August - Août	728.3			536.6	160.8	693.2	1,390.6	-	1,390.6
September - Septembre	705.5			557.5	163.8	684.7	1,406.0	-	1,406.0
October - Octobre	723.4			599.7	178.9	665.5	1,444.1	-	1,444.1
November - Novembre	699.7			582.9	186.4	685.9	1,455.2	-	1,455.2
December - Décembre	725.9			589.1	197.4	691.8	1,478.3	-	1,478.3
1978 - January - Janvier	744.4			569.7	191.2	717.3	1,478.2	-	1,478.2
February - Février	740.3			581.6	174.1	715.5	1,471.2	-	1,471.2
March - Mars	745.8			630.8	169.6	694.5	1,494.9	-	1,494.9
April - Avril	786.6			576.6	170.5	712.7	1,459.8	-	1,459.8
May - Mai	801.4			590.9	161.5	651.8	1,404.2	-	1,404.2
June - Juin	818.8			669.7	182.0	702.0	1,553.7	-	1,553.7
July - Juillet	840.0			588.8	209.0	701.4	1,499.2	-	1,499.2
August - Août	858.9			575.0	218.1	696.4	1,489.5	-	1,489.5
September(r) - Septembre(r)	847.8			622.5	199.7	724.2	1,546.4	-	1,546.4
October(p) - Octobre(p)	870.3			619.1	214.7	753.3	1,587.1	-	1,587.1
November - Novembre									
December - Décembre									
Per cent change - Variation en pourcentage									
Current month/prior month - Mois courant/mois précédent	+ 2.7			- 0.5	+ 7.5	+ 4.0	+ 2.6		+ 2.6

**TABLE 3. Estimated Value of Shipments, Orders and Inventory in Manufacturing Industries grouped according to the Standard Industrial Classification – Continued**

**TABLÉAU 3. Valeur estimative des livraisons, commandes et stocks des industries manufacturières groupées d'après la classification type des industries – suite**

Group 19 – Chemical and Chemical Products Industries

Groupe 19 – Industrie chimique

Date	Shipments Livraisons	New orders received during month(1) Nouvelles commandes reçues au cours du mois(1)	Unfilled orders at end of month(1) Commandes en carnet à la fin du mois(1)	All inventory held at end of month Ensemble des stocks détenus à la fin du mois				Inventory held but not owned Stocks détenus mais non possédés	Total inventory owned Total des stocks possédés	
				Raw materials Matières premières		Goods in process Produits en cours	Finished products Produits finis			Total
millions of dollars – en millions de dollars										
Unadjusted for seasonal variation – Chiffres non-désaisonnalisés										
1975 – Average – Moyenne .....	425.6		493.8	105.7	416.2	1,015.7	–	1,015.7		
1976 – Average – Moyenne .....	475.5		463.3	122.3	473.6	1,059.2	–	1,059.2		
1977 – Average – Moyenne .....	544.5		489.8	143.2	506.7	1,139.7	–	1,139.7		
1977 – January – Janvier .....	433.9		467.0	134.4	516.9	1,118.4		1,118.4		
February – Février .....	478.4		469.6	140.9	527.5	1,138.1		1,138.1		
March – Mars .....	571.0		479.2	138.4	533.9	1,151.6		1,151.6		
April – Avril .....	553.7		483.6	140.2	536.4	1,160.3		1,160.3		
May – Mai .....	641.0		484.1	143.3	488.4	1,115.9		1,115.9		
June – Juin .....	601.6		482.0	147.2	480.1	1,109.4		1,109.4		
July – Juillet .....	506.4		488.8	144.7	489.2	1,122.8		1,122.8		
August – Août .....	545.1		500.4	145.8	492.2	1,138.5		1,138.5		
September – Septembre .....	573.2		498.0	150.4	480.1	1,128.6		1,128.6		
October – Octobre .....	557.2		507.0	145.0	503.4	1,155.5		1,155.5		
November – Novembre .....	548.1		501.7	142.5	514.4	1,158.7		1,158.7		
December – Décembre .....	524.6		515.6	145.0	518.1	1,178.7		1,178.7		
<b>Total .....</b>	<b>6,534.8</b>									
1978 – January – Janvier .....	541.4		517.1	158.5	546.0	1,221.7		1,221.7		
February – Février .....	572.3		511.6	162.4	567.7	1,241.8		1,241.8		
March – Mars .....	658.8		544.1	156.8	568.3	1,269.2		1,269.2		
April – Avril .....	663.9		536.1	159.6	586.7	1,282.4		1,282.4		
May – Mai .....	752.6		530.4	160.2	559.1	1,249.7		1,249.7		
June – Juin .....	710.5		542.6	156.0	517.0	1,215.6		1,215.6		
July – Juillet .....	594.2		552.2	165.0	539.1	1,256.3		1,256.3		
August – Août .....	658.8		557.4	159.3	527.5	1,244.3		1,244.3		
September(r) – Septembre(r) .....	698.6		565.4	163.5	515.8	1,244.8		1,244.8		
October(p) – Octobre(p) .....	721.2		559.5	158.6	540.6	1,258.7		1,258.7		
November – Novembre .....										
December – Décembre .....										
<b>Total .....</b>										
1978 – Year-to-date – Total cumulatif .....	6,572.4									
1977 – Year-to-date – Total cumulatif .....	5,462.0									
<b>Per cent change – Variation en pourcentage</b>										
Current month/prior month – Mois courant/mois précédent .....	+ 3.2		1.0	– 3.0	+ 4.8	+ 1.1		+ 1.1		
Current month – 1978/1977 – Mois courant .....	+ 29.4		+ 10.4	+ 9.4	+ 7.4	+ 8.9		+ 8.9		
Year-to-date – 1978/1977 – Total cumulatif .....	+ 20.3									
Adjusted for seasonal variation – Chiffres désaisonnalisés										
M.C.D. – M.D.C. ....	3		2	3	2	1		1		
1977 – January – Janvier .....	475.7		462.6	132.5	509.3	1,104.4		1,104.4		
February – Février .....	511.7		467.7	136.3	512.5	1,116.5		1,116.5		
March – Mars .....	539.1		471.6	136.0	506.3	1,113.9		1,113.9		
April – Avril .....	538.0		482.5	135.5	516.6	1,134.6		1,134.6		
May – Mai .....	584.6		490.3	140.3	491.6	1,122.2		1,122.2		
June – Juin .....	547.7		492.8	142.6	480.2	1,115.6		1,115.6		
July – Juillet .....	551.2		490.5	145.0	491.5	1,127.0		1,127.0		
August – Août .....	556.3		498.5	147.1	495.3	1,140.9		1,140.9		
September – Septembre .....	554.5		499.2	154.7	501.7	1,155.6		1,155.6		
October – Octobre .....	553.8		511.4	147.6	528.6	1,187.6		1,187.6		
November – Novembre .....	551.6		501.6	150.2	530.3	1,182.1		1,182.1		
December – Décembre .....	569.7		509.7	152.1	517.9	1,179.7		1,179.7		
1978 – January – Janvier .....	583.7		512.0	156.4	538.3	1,206.7		1,206.7		
February – Février .....	612.9		510.0	157.1	551.3	1,218.4		1,218.4		
March – Mars .....	622.5		535.7	154.3	539.0	1,239.0		1,239.0		
April – Avril .....	659.1		534.8	154.4	564.9	1,254.1		1,254.1		
May – Mai .....	670.0		537.1	156.9	563.4	1,257.4		1,257.4		
June – Juin .....	650.1		554.9	151.0	517.2	1,223.1		1,223.1		
July – Juillet .....	647.4		554.1	165.1	541.5	1,260.7		1,260.7		
August – Août .....	670.1		555.3	160.6	530.5	1,246.4		1,246.4		
September(r) – Septembre(r) .....	687.5		566.8	168.1	539.4	1,274.3		1,274.3		
October(p) – Octobre(p) .....	705.2		564.3	161.5	567.7	1,293.5		1,293.5		
November – Novembre .....										
December – Décembre .....										
<b>Per cent change – Variation en pourcentage</b>										
Current month/prior month – Mois courant/mois précédent .....	+ 2.6		– 0.4	3.9	+ 5.2	+ 1.5		+ 1.5		

TABLE 3. Estimated Value of Shipments, Orders and Inventory in Manufacturing Industries grouped according to the Standard Industrial Classification - Concluded

TABLEAU 3. Valeur estimative des livraisons, commandes et stocks des industries manufacturières groupées d'après la classification type des industries - fin

Group 20 - Miscellaneous Manufacturing Industries

Group 20 - Industries manufacturières diverses

Date	Shipments Livraisons	New orders received during month Nouvelles commandes reçues au cours du mois	Unfilled orders at end of month Commandes en carnet à la fin du mois	All inventory held at end of month Ensemble des stocks détenus à la fin du mois				Inventory held but not owned Stocks détenus mais non possédés	Total inventory owned Total des stocks possédés
				Raw materials Matières premières	Goods in process Produits en cours	Finished products Produits finis	Total		
millions of dollars - en millions de dollars									
Unadjusted for seasonal variation - Chiffres non-saisonnalisés									
1975 - Average - Moyenne	161.9	163.6	195.5	240.1	109.5	132.0	481.7	-	481.7
1976 - Average - Moyenne	176.9	179.7	214.4	235.3	108.0	137.6	480.9	-	480.9
1977 - Average - Moyenne	196.0	197.5	258.0	269.9	119.0	158.2	547.2	-	547.2
1977 - January - Janvier	156.5	187.2	258.3	241.6	111.3	145.0	498.0	-	498.0
February - Février	177.1	178.2	259.5	245.2	113.6	148.4	507.4	-	507.4
March - Mars	204.9	208.7	263.3	247.1	117.2	154.4	518.7	-	518.7
April - Avril	186.4	174.9	251.7	250.0	112.9	153.7	516.8	-	516.8
May - Mai	187.3	191.6	256.1	254.9	115.6	159.8	530.5	-	530.5
June - Juin	197.3	199.2	258.0	260.0	120.7	158.3	539.2	-	539.2
July - Juillet	180.2	181.6	259.4	273.8	118.3	156.1	548.3	-	548.3
August - Août	198.4	202.0	263.0	282.3	121.3	158.9	562.6	-	562.6
September - Septembre	221.3	224.8	266.6	300.5	128.4	163.8	592.8	-	592.8
October - Octobre	221.7	213.4	258.3	288.8	126.4	167.3	582.6	-	582.6
November - Novembre	227.1	225.1	256.4	301.6	123.6	164.9	590.3	-	590.3
December - Décembre	193.8	183.2	245.8	292.5	119.0	167.4	579.0	-	579.0
Total	2,352.4								
1978 - January - Janvier	188.2	205.5	263.0	295.6	120.5	167.0	583.1	-	583.1
February - Février	206.3	212.2	269.0	294.0	124.7	166.2	584.9	-	584.9
March - Mars	226.4	225.0	267.6	296.7	128.0	174.1	598.8	-	598.8
April - Avril	214.4	220.4	273.6	306.5	135.4	179.9	621.8	-	621.8
May - Mai	226.0	233.6	281.2	306.1	136.4	179.1	621.5	-	621.5
June - Juin	234.0	262.9	310.2	299.5	140.9	179.5	619.9	-	619.9
July - Juillet	209.7	213.5	314.0	312.8	155.3	181.8	649.9	-	649.9
August - Août	248.2	250.3	316.1	323.3	157.3	180.3	660.8	-	660.8
September - Septembre	281.1	280.3	323.1	320.6	155.8	173.0	649.3	-	649.3
October - Octobre	290.4	285.6	318.3	325.8	154.9	164.5	645.2	-	645.2
December - Décembre									
Total									
1978 - Year-to-date - Total cumulatif	2,324.6								
1977 - Year-to-date - Total cumulatif	1,931.4								
Per cent change - Variation en pourcentage									
Current month/prior month - Mois courant/mois précédent	+ 3.3	- 0.8	- 1.5	+ 1.6	+ 0.5	- 4.9	+ 0.6	-	+ 0.6
Current month - 1978/1977 - Mois courant/mois 1977	+ 31.0	+ 33.8	+ 23.2	+ 12.8	+ 22.5	- 1.6	+ 10.7	-	+ 10.7
Year-to-date - 1978/1977 - Total cumulatif	+ 20.4								
Adjusted for seasonal variation - Chiffres saisonnalisés									
M.C.D. - M.D.C.	3	4	1	1	1	3	1	1	
1977 - January - Janvier	181.7	206.3	268.5	244.6	110.5	146.5	501.6	-	501.6
February - Février	186.5	175.8	257.8	247.1	111.3	147.2	505.6	-	505.6
March - Mars	192.7	193.5	258.6	247.3	113.3	151.0	511.6	-	511.6
April - Avril	193.4	184.2	249.4	251.7	110.5	149.6	511.8	-	511.8
May - Mai	191.0	196.8	255.2	254.8	112.4	153.0	520.2	-	520.2
June - Juin	191.5	191.5	255.2	262.8	119.0	149.5	531.3	-	531.3
July - Juillet	197.3	194.5	252.4	270.1	118.5	156.4	545.0	-	545.0
August - Août	195.1	198.3	255.6	277.3	122.1	163.0	562.4	-	562.4
September - Septembre	201.0	207.7	262.3	294.5	132.9	167.8	595.2	-	595.2
October - Octobre	204.4	199.2	257.1	287.1	130.6	174.7	592.4	-	592.4
November - Novembre	205.8	210.8	262.1	304.7	128.2	171.9	604.8	-	604.8
December - Décembre	210.6	211.0	262.5	295.0	121.2	170.5	586.7	-	586.7
1978 - January - Janvier	214.4	225.0	273.1	299.0	119.6	168.5	587.1	-	587.1
February - Février	217.1	211.1	267.1	296.1	122.1	164.7	582.9	-	582.9
March - Mars	216.4	212.2	262.9	297.2	123.6	170.3	591.1	-	591.1
April - Avril	222.5	231.3	271.7	308.9	132.7	175.1	616.7	-	616.7
May - Mai	228.2	237.5	281.0	306.3	132.6	171.5	610.4	-	610.4
June - Juin	229.4	255.6	307.2	303.1	138.9	169.6	611.6	-	611.6
July - Juillet	230.0	228.8	306.0	308.8	155.5	182.2	646.5	-	646.5
August - Août	238.1	239.9	307.8	317.6	158.3	185.2	661.1	-	661.1
September - Septembre	261.5	271.3	317.6	314.0	161.3	177.4	652.7	-	652.7
October - Octobre	262.9	261.6	316.3	323.7	160.2	171.5	655.4	-	655.4
December - Décembre									
Per cent change - Variation en pourcentage									
Current month/prior month - Mois courant/mois précédent	+ 0.5	- 3.6	- 0.4	+ 3.1	- 0.7	3.3	+ 0.4	-	+ 0.4



TABLE 4. Estimated Value of Shipments, Orders and Inventory in Manufacturing Industries grouped according to an Economic Use Classification  
TABLEAU 4. Valeur estimative des livraisons, commandes et stocks des industries manufacturières groupées d'après la classification économique en fonction de l'utilisation

## Non-durable Consumer Goods Industries

## Industries des biens de consommation non durables

Date	Shipments Livraisons	New orders received during month Nouvelles commandes reçues au cours du mois	Unfilled orders at end of month Commandes en carnet à la fin du mois	All inventory held at end of month Ensemble des stocks détenus à la fin du mois				Inventory held but not owned Stocks détenus mais non possédés	Total inventory owned Total des stocks possédés
				Raw materials Matières premières	Goods in process Produits en cours	Finished products Produits finis	Total		
millions of dollars - en millions de dollars									
Unadjusted for seasonal variation - Chiffres non-désaisonnalisés									
1975 - Average - Moyenne	2,127.2	2,129.0	361.5	1,542.6	384.1	1,544.9	3,471.6	-	3,471.6
1976 - Average - Moyenne	2,329.8	2,346.1	402.2	1,689.5	451.3	1,673.5	3,814.4	-	3,814.4
1977 - Average - Moyenne	2,619.1	2,619.9	437.0	1,923.7	492.9	1,881.1	4,297.8	-	4,297.8
1977 - January - Janvier	2,295.5	2,303.9	428.5	1,749.9	478.7	1,719.0	3,947.7	-	3,947.7
February - Février	2,428.1	2,425.3	425.7	1,729.6	486.3	1,758.0	3,974.0	-	3,974.0
March - Mars	2,597.2	2,595.4	423.9	1,874.7	496.9	1,827.5	4,199.2	-	4,199.2
April - Avril	2,427.9	2,445.0	441.0	1,913.6	478.0	1,859.9	4,251.6	-	4,251.6
May - Mai	2,589.4	2,615.8	467.4	1,926.4	491.2	1,886.0	4,303.7	-	4,303.7
June - Juin	2,686.9	2,691.7	472.3	2,046.5	485.3	1,948.5	4,480.4	-	4,480.4
July - Juillet	2,583.2	2,559.8	448.9	1,982.5	467.5	1,948.8	4,398.9	-	4,398.9
August - Août	2,760.3	2,741.5	430.1	1,997.8	472.4	1,970.4	4,440.7	-	4,440.7
September - Septembre	2,793.9	2,787.6	423.8	1,961.0	492.8	1,961.9	4,415.8	-	4,415.8
October - Octobre	2,756.7	2,764.5	431.6	1,983.0	506.3	1,898.2	4,387.6	-	4,387.6
November - Novembre	2,758.6	2,747.0	420.0	1,960.6	532.3	1,905.8	4,398.9	-	4,398.9
December - Décembre	2,751.2	2,761.7	430.5	1,958.8	527.6	1,888.6	4,375.1	-	4,375.1
Total	31,429.5								
1978 - January - Janvier	2,623.9	2,616.9	423.5	1,932.0	540.6	1,944.3	4,416.9	-	4,416.9
February - Février	2,745.7	2,730.7	408.5	1,960.8	536.7	1,996.2	4,493.7	-	4,493.7
March - Mars	2,947.9	2,980.9	441.5	2,068.8	531.2	2,000.9	4,600.9	-	4,600.9
April - Avril	2,828.4	2,858.9	472.1	2,046.4	537.7	2,045.1	4,629.2	-	4,629.2
May - Mai	3,064.2	3,130.6	538.5	2,079.0	522.9	1,979.2	4,581.1	-	4,581.1
June - Juin	3,201.5	3,201.9	538.8	2,140.4	530.4	2,050.6	4,721.3	-	4,721.3
July - Juillet	2,963.4	2,936.9	512.3	2,098.4	531.5	2,040.0	4,669.9	-	4,669.9
August - Août	3,232.7	3,223.6	503.2	2,090.1	553.5	2,076.1	4,719.6	-	4,719.6
September - Septembre(r)	3,330.3	3,314.5	487.4	2,108.8	558.1	2,128.0	4,794.9	-	4,794.9
October - Octobre(p)	3,352.7	3,358.0	492.8	2,103.2	580.2	2,109.7	4,793.1	-	4,793.1
November - Novembre									
December - Décembre									
Total									
1978 - Year-to-date - Total cumulatif	30,290.7								
1977 - Year-to-date - Total cumulatif	25,919.6								
Per cent change - Variation en pourcentage									
Current month/prior month - Mois courant/mois précédent	+ 0.7	+ 1.3	+ 1.1	- 0.3	+ 3.9	- 0.9	- 0.1	-	- 0.1
Current month - 1978/1977 - Mois courant	+ 21.6	+ 21.5	+ 14.2	+ 6.1	+ 14.6	+ 11.1	+ 9.2	-	+ 9.2
Year-to-date - 1978/1977 - Total cumulatif	+ 16.9								
Adjusted for seasonal variation - Chiffres désaisonnalisés									
M.C.D. - M.D.C.	2	3	2	2	2	2	1		1
1977 - January - Janvier	2,519.9	2,530.7	445.8	1,775.2	469.0	1,750.5	3,994.7	-	3,994.7
February - Février	2,546.8	2,552.0	451.0	1,789.0	468.8	1,782.3	4,040.1	-	4,040.1
March - Mars	2,539.1	2,531.3	443.2	1,836.8	485.3	1,816.5	4,138.6	-	4,138.6
April - Avril	2,513.6	2,487.1	416.7	1,877.9	458.5	1,838.7	4,175.1	-	4,175.1
May - Mai	2,595.1	2,603.0	424.6	1,896.4	477.1	1,870.7	4,244.2	-	4,244.2
June - Juin	2,600.3	2,602.5	426.8	1,991.1	476.6	1,911.7	4,379.4	-	4,379.4
July - Juillet	2,663.6	2,664.5	427.7	1,935.9	486.7	1,948.0	4,370.6	-	4,370.6
August - Août	2,670.0	2,677.8	435.5	1,983.5	499.9	1,948.6	4,432.0	-	4,432.0
September - Septembre	2,655.9	2,663.5	443.1	1,990.7	508.2	1,943.6	4,442.5	-	4,442.5
October - Octobre	2,683.5	2,689.6	449.2	2,024.9	515.9	1,914.7	4,455.5	-	4,455.5
November - Novembre	2,686.7	2,678.6	441.1	1,995.5	542.6	1,927.2	4,465.3	-	4,465.3
December - Décembre	2,765.3	2,770.8	446.6	1,988.0	532.7	1,920.1	4,440.8	-	4,440.8
1978 - January - Janvier	2,851.6	2,846.1	441.1	1,961.4	529.2	1,979.8	4,470.4	-	4,470.4
February - Février	2,878.9	2,870.6	432.8	2,033.1	517.4	2,024.0	4,574.5	-	4,574.5
March - Mars	2,895.9	2,924.4	461.3	2,027.0	518.9	1,988.0	4,533.9	-	4,533.9
April - Avril	2,972.9	2,957.4	445.8	2,007.4	515.6	2,021.2	4,544.2	-	4,544.2
May - Mai	3,010.4	3,053.1	488.5	2,046.7	508.3	1,963.5	4,518.5	-	4,518.5
June - Juin	3,112.4	3,110.7	486.8	2,082.7	521.3	2,013.3	4,617.3	-	4,617.3
July - Juillet	3,054.7	3,056.6	488.7	2,049.0	554.0	2,038.2	4,641.2	-	4,641.2
August - Août	3,113.9	3,135.1	509.9	2,074.7	585.9	2,050.9	4,711.5	-	4,711.5
September - Septembre(r)	3,201.8	3,201.0	509.1	2,138.9	575.4	2,108.9	4,823.2	-	4,823.2
October - Octobre(p)	3,234.7	3,238.3	512.7	2,148.6	590.9	2,130.8	4,870.3	-	4,870.3
November - Novembre									
December - Décembre									
Per cent change - Variation en pourcentage									
Current month/prior month - Mois courant/mois précédent	+ 1.0	+ 1.2	+ 0.7	+ 0.5	+ 2.7	+ 1.0	+ 1.0	-	+ 1.0

**TABLE 4. Estimated Value of Shipments, Orders and Inventory in Manufacturing Industries grouped according to an Economic Use Classification - Continued**  
**TABLEAU 4. Valeur estimative des livraisons, commandes et stocks des industries manufacturières groupées d'après la classification économique en fonction de l'utilisation - suite**

Durable Consumer Goods Industries									
Industries des biens de consommation durables									
Date	Shipments Livraisons	New orders received during month Nouvelles commandes reçues au cours du mois	Unfilled orders at end of month Commandes en carnet à la fin du mois	All inventory held at end of month Ensemble des stocks détenus à la fin du mois				Inventory held but not owned(1) Stocks détenus mais non possédés (1)	Total inventory owned(1) Total des stocks possédés (1)
				Raw materials Matières premières	Goods in process Produits en cours	Finished products Produits finis	Total		
millions of dollars - en millions de dollars									
Unadjusted for seasonal variation - Chiffres non-désaisonnalisés									
1975 - Average - Moyenne	331.5	322.1	268.8	427.6	155.8	351.5	935.1		
1976 - Average - Moyenne	348.2	344.6	225.6	411.6	159.5	375.2	946.4		
1977 - Average - Moyenne	362.6	363.1	212.7	431.2	164.4	406.2	1,001.9		
1977 - January - Janvier	299.7	326.4	223.0	427.1	166.5	407.4	1,001.1		
February - Février	329.1	330.2	224.2	434.1	171.1	418.4	1,023.7		
March - Mars	368.3	362.0	217.9	428.7	170.0	418.0	1,016.8		
April - Avril	344.5	341.3	214.7	425.5	161.3	437.8	1,024.7		
May - Mai	351.3	346.7	210.1	430.1	162.1	440.0	1,032.2		
June - Juin	381.8	380.4	208.7	424.8	159.7	424.9	1,009.5		
July - Juillet	336.2	328.4	200.9	430.3	159.4	394.4	984.3		
August - Août	369.0	372.6	204.5	428.2	162.8	399.6	990.7		
September - Septembre	411.8	417.3	210.0	439.1	166.2	387.9	993.3		
October - Octobre	404.2	412.5	218.3	439.1	165.3	389.0	993.5		
November - Novembre	410.8	410.0	217.6	434.2	164.6	384.7	983.5		
December - Décembre	344.6	329.2	202.1	433.4	163.6	372.4	969.4		
<b>Total</b>	<b>4,440.7</b>								
1978 - January - Janvier	318.3	336.1	219.9	433.2	163.9	375.1	972.3		
February - Février	360.9	360.3	219.3	430.5	162.3	378.2	971.1		
March - Mars	389.3	366.8	216.8	437.7	166.7	401.6	1,005.9		
April - Avril	385.3	376.3	207.9	450.9	168.2	420.1	1,039.2		
May - Mai	414.4	425.5	218.9	446.8	167.1	426.4	1,040.2		
June - Juin	423.2	434.9	230.6	441.9	170.9	420.9	1,033.6		
July - Juillet	370.7	397.6	257.5	457.2	182.5	391.5	1,031.2		
August - Août	435.8	450.0	271.7	468.3	192.5	363.0	1,022.8		
September - Septembre	490.4	503.2	284.5	465.4	196.6	352.4	1,014.4		
October - Octobre	509.2	515.7	291.0	481.7	195.8	336.8	1,014.4		
November - Novembre									
December - Décembre									
<b>Total</b>									
1978 - Year-to-date - Total cumulatif	4,097.4								
1977 - Year-to-date - Total cumulatif	3,596.2								
<b>Per cent change - Variation en pourcentage</b>									
Current month/prior month - Mois courant/mois précédent	+ 3.8	+ 2.5	+ 2.3	+ 3.5	- 0.4	- 4.4			
Current month - 1978/1977 - Mois courant	+ 26.0	+ 25.0	+ 33.3	+ 9.7	+ 18.4	- 13.5	+ 2.1		
Year-to-date - 1978/1977 - Total cumulatif	+ 13.9								
Adjusted for seasonal variation - Chiffres désaisonnalisés									
M.C.D. - M.D.C.	3	3	1	1	2	2	1		
1977 - January - Janvier	348.6	351.3	210.1	432.6	166.4	404.7	1,003.7		
February - Février	356.3	354.6	208.4	434.3	167.5	398.6	1,000.4		
March - Mars	357.4	359.4	210.4	425.9	168.6	393.3	987.8		
April - Avril	352.7	359.7	217.4	425.5	159.6	399.5	984.6		
May - Mai	355.1	356.6	218.9	427.8	163.1	404.0	994.9		
June - Juin	362.5	364.5	220.9	427.5	161.7	399.7	988.9		
July - Juillet	371.4	359.7	209.2	428.6	162.4	395.9	986.9		
August - Août	367.8	366.0	207.4	424.1	162.5	422.3	1,008.9		
September - Septembre	367.5	369.9	209.8	440.4	165.1	428.6	1,034.1		
October - Octobre	367.1	371.5	214.2	438.3	166.5	428.7	1,033.5		
November - Novembre	373.2	371.8	212.8	436.7	165.0	412.7	1,014.4		
December - Décembre	373.0	373.2	213.0	433.5	164.5	394.4	992.4		
1978 - January - Janvier	367.1	360.7	206.7	438.9	163.6	372.1	974.6		
February - Février	389.5	386.3	203.5	430.8	158.8	360.0	949.6		
March - Mars	378.2	384.9	210.2	434.7	165.3	377.7	977.7		
April - Avril	400.0	401.1	211.3	450.7	166.4	383.1	1,000.2		
May - Mai	411.3	428.7	228.7	444.3	168.0	391.6	1,003.9		
June - Juin	404.1	420.0	244.6	444.8	173.0	396.2	1,014.0		
July - Juillet	405.5	428.7	267.8	455.8	186.1	393.0	1,034.9		
August - Août	432.1	439.6	275.3	464.0	192.3	384.0	1,040.3		
September - Septembre	445.7	454.4	284.0	467.0	195.3	390.0	1,052.3		
October - Octobre	460.4	461.6	285.2	480.6	197.3	371.1	1,049.0		
November - Novembre									
December - Décembre									
<b>Per cent change - Variation en pourcentage</b>									
Current month/prior month - Mois courant/mois précédent	+ 3.3	+ 1.6	+ 0.4	+ 2.9	+ 1.0	4.8	- 3.3		

**TABLE 4. Estimated Value of Shipments, Orders and Inventory in Manufacturing Industries grouped according to an Economic Use Classification – Continued**  
**TABLEAU 4. Valeur estimative des livraisons, commandes et stocks des industries manufacturières groupées d'après la classification économique en fonction de l'utilisation – suite**

**Machinery and Equipment Industries**  
**Industries des machines et du matériel**

Date	Shipments Livraisons	New orders received during month Nouvelles commandes reçues au cours du mois	Unfilled orders at end of month Commandes en carnet à la fin du mois	All inventory held at end of month Ensemble des stocks détenus à la fin du mois			Inventory held but not owned Stocks détenus mais non possédés	Total inventory owned Total des stocks possédés	
				Raw materials Matières premières	Goods in process Produits en cours	Finished products Produits finis			Total
millions of dollars – en millions de dollars									
Unadjusted for seasonal variation – Chiffres non-désaisonnalisés									
1975 – Average – Moyenne	696.8	661.9	5,919.8	992.0	1,326.3	411.0	2,729.4	590.6	2,138.8
1976 – Average – Moyenne	716.6	647.8	5,119.0	952.8	1,429.3	427.5	2,809.6	641.9	2,167.6
1977 – Average – Moyenne	752.8	829.9	5,663.5	949.7	1,523.1	448.9	2,921.8	649.2	2,272.6
1977 – January – Janvier	620.1	788.6	4,933.6	923.2	1,410.3	442.1	2,775.7	636.1	2,139.5
February – Février	692.8	1,077.2	5,317.9	918.6	1,422.8	447.8	2,789.3	623.2	2,166.0
March – Mars	835.9	1,104.9	5,586.9	936.9	1,444.9	465.7	2,847.6	614.2	2,233.3
April – Avril	754.2	944.1	5,776.8	953.6	1,444.4	433.6	2,831.7	580.5	2,251.2
May – Mai	776.2	700.7	5,701.2	957.9	1,450.8	447.2	2,856.1	616.4	2,239.6
June – Juin	834.1	1,059.3	5,926.4	947.7	1,485.4	463.3	2,896.6	641.2	2,255.3
July – Juillet	635.9	485.8	5,776.3	950.7	1,500.7	451.9	2,903.4	641.0	2,262.4
August – Août	702.2	776.7	5,850.7	953.6	1,539.2	445.8	2,938.6	649.4	2,289.1
September – Septembre	787.9	720.0	5,782.8	960.6	1,596.1	436.5	2,993.3	675.6	2,317.6
October – Octobre	792.9	768.6	5,758.4	949.4	1,636.4	442.4	3,028.4	715.2	2,313.1
November – Novembre	786.2	887.2	5,859.4	953.1	1,688.2	452.7	3,094.1	719.4	2,374.7
December – Décembre	814.7	646.8	5,691.4	991.0	1,658.2	457.2	3,106.5	677.6	2,428.8
<b>Total</b>	<b>9,033.4</b>								
1978 – January – Janvier	725.1	1,016.4	5,982.8	993.0	1,686.4	471.3	3,150.7	683.2	2,467.5
February – Février	787.5	919.4	6,114.6	1,014.8	1,745.5	487.7	3,248.0	692.4	2,555.6
March – Mars	934.5	1,081.2	6,261.4	1,024.4	1,733.2	508.6	3,266.2	692.9	2,573.3
April – Avril	856.3	1,076.4	6,481.5	1,027.7	1,846.2	515.8	3,389.7	682.8	2,706.8
May – Mai	900.7	947.2	6,528.0	1,015.8	1,850.8	520.7	3,387.3	681.8	2,705.5
June – Juin	990.6	1,160.6	6,698.1	1,028.6	1,829.2	523.9	3,381.8	639.1	2,742.6
July – Juillet	804.7	654.9	6,548.3	1,033.3	1,844.8	497.4	3,375.5	670.2	2,705.4
August – Août	816.3	1,048.7	6,780.8	1,036.4	1,854.5	477.6	3,368.5	633.2	2,735.3
September(r) – Septembre(r)	995.2	1,163.0	6,948.5	1,049.1	1,897.5	477.1	3,423.7	641.3	2,782.3
October(p) – Octobre(p)	963.3	1,225.0	7,210.2	1,053.1	1,907.2	485.0	3,445.3	629.1	2,816.2
November – Novembre									
December – Décembre									
<b>Total</b>									
1978 – Year-to-date – Total cumulatif	8,774.1								
1977 – Year-to-date – Total cumulatif	7,432.4								
<b>Per cent change – Variation en pourcentage</b>									
Current month/prior month – Mois courant/mois précédent	– 3.2	+ 5.3	+ 3.8	+ 0.4	+ 0.5	+ 1.7	+ 0.6	– 1.9	+ 1.2
Current month – 1978/1977 – Mois courant	+ 21.5	+ 59.4	+ 25.2	+ 10.9	+ 16.6	+ 9.6	+ 13.8	– 12.0	+ 21.8
Year-to-date – 1978/1977 – Total cumulatif	+ 18.1								
Adjusted for seasonal variation – Chiffres désaisonnalisés									
<b>M.C.D. – M.D.C.</b>	<b>3</b>	<b>6</b>	<b>1</b>	<b>1</b>	<b>1</b>	<b>2</b>	<b>1</b>	<b>2</b>	<b>1</b>
1977 – January – Janvier	699.5	790.3	4,912.2	923.8	1,436.7	441.7	2,802.2	658.4	2,143.8
February – Février	724.2	1,054.2	5,242.2	918.3	1,435.2	438.7	2,792.2	637.3	2,154.9
March – Mars	756.5	1,059.9	5,545.6	934.2	1,438.8	450.8	2,823.8	627.7	2,196.1
April – Avril	735.1	956.7	5,767.2	951.9	1,456.5	417.9	2,826.3	604.3	2,222.0
May – Mai	748.0	705.2	5,724.4	949.7	1,459.4	436.2	2,845.3	626.0	2,219.3
June – Juin	748.0	1,029.4	6,005.8	949.0	1,492.0	445.7	2,886.7	643.7	2,243.0
July – Juillet	716.4	528.0	5,817.4	949.5	1,514.1	464.7	2,928.3	634.5	2,293.8
August – Août	767.0	721.2	5,771.6	949.5	1,547.0	461.2	2,957.7	649.0	2,308.7
September – Septembre	775.7	771.6	5,767.5	953.3	1,578.8	451.4	2,983.5	646.4	2,337.1
October – Octobre	801.7	822.3	5,788.1	958.1	1,607.8	457.5	3,023.4	686.5	2,336.9
November – Novembre	769.2	868.2	5,887.1	970.9	1,633.6	460.7	3,065.2	676.9	2,388.3
December – Décembre	773.5	656.2	5,769.8	989.9	1,671.0	464.1	3,125.0	696.9	2,428.1
1978 – January – Janvier	815.5	1,004.5	5,959.0	993.7	1,717.3	470.5	3,181.5	705.7	2,475.8
February – Février	820.7	887.8	6,026.1	1,014.6	1,759.8	477.6	3,252.0	706.7	2,545.3
March – Mars	844.9	1,029.3	6,210.5	1,021.6	1,726.8	492.5	3,240.9	708.6	2,532.3
April – Avril	837.6	1,093.8	6,466.7	1,025.9	1,861.3	496.8	3,384.0	710.5	2,673.5
May – Mai	854.2	939.1	6,551.6	1,007.1	1,861.0	508.1	3,376.2	692.1	2,684.1
June – Juin	897.4	1,130.0	6,784.2	1,030.2	1,838.7	503.8	3,372.7	641.5	2,731.2
July – Juillet	907.7	719.3	6,595.8	1,031.9	1,862.0	512.1	3,406.0	663.5	2,742.5
August – Août	886.0	978.6	6,688.4	1,032.0	1,865.7	494.1	3,391.8	634.3	2,757.5
September(r) – Septembre(r)	990.2	1,235.7	6,933.9	1,041.0	1,877.2	493.7	3,411.9	613.5	2,798.4
October(p) – Octobre(p)	976.0	1,298.0	7,255.9	1,062.8	1,873.9	501.6	3,438.3	603.9	2,834.4
November – Novembre									
December – Décembre									
<b>Per cent change – Variation en pourcentage</b>									
Current month/prior month – Mois courant/mois	– 1.4	+ 5.0	+ 4.6	+ 2.1	– 0.2	+ 1.6	+ 0.8	– 1.6	+ 1.3

TABLE 4. Estimated Value of Shipments, Orders and Inventory in Manufacturing Industries grouped according to an Economic Use Classification - Continued  
 TABLEAU 4. Valeur estimative des livraisons, commandes et stocks des industries manufacturières groupées d'après la classification économique en fonction de l'utilisation - suite

Construction Materials and Component Industries									
Industries des matériaux et des éléments de construction									
Date	Shipments	New orders received during month	Unfilled orders at end of month	All inventory held at end of month				Inventory held but not owned	Total inventory owned
				Ensemble des stocks détenus à la fin du mois					
				Raw materials	Goods in process	Finished products	Total		
	Livraisons	Nouvelles commandes reçues au cours du mois	Commandes en carnet à la fin du mois	Matières premières	Produits en cours	Produits finis		Stocks détenus mais non possédés	Total des stocks possédés
millions of dollars - en millions de dollars									
Unadjusted for seasonal variation - Chiffres non-désaisonnisés									
1975 - Average - Moyenne	750.9	752.1	2,231.4	855.3	576.5	445.7	1,877.5	220.8	1,656.7
1976 - Average - Moyenne	810.0	790.4	2,129.2	868.5	674.7	517.0	2,060.3	287.5	1,772.7
1977 - Average - Moyenne	884.1	856.4	1,764.3	878.6	736.8	571.3	2,186.8	346.5	1,840.3
1977 - January - Janvier	693.2	600.6	1,817.5	849.9	681.5	542.5	2,074.0	296.7	1,777.2
February - Février	738.5	721.9	1,800.9	857.1	692.0	571.6	2,120.8	305.2	1,815.5
March - Mars	864.2	864.0	1,800.8	896.9	711.1	599.7	2,207.8	312.5	1,895.2
April - Avril	834.9	869.9	1,835.8	889.2	742.7	611.7	2,243.7	337.6	1,906.0
May - Mai	924.0	920.9	1,832.7	886.1	770.6	611.3	2,268.1	366.2	1,901.8
June - Juin	1,018.0	962.3	1,777.0	878.5	758.5	606.2	2,243.2	358.1	1,885.1
July - Juillet	876.0	866.6	1,767.6	889.6	760.2	570.0	2,219.9	370.7	1,849.2
August - Août	978.0	1,027.3	1,817.0	894.7	740.3	547.4	2,182.5	388.5	1,793.9
September - Septembre	985.4	920.4	1,752.0	880.6	752.6	543.4	2,176.7	358.4	1,818.2
October - Octobre	981.7	948.2	1,718.5	870.0	745.3	533.0	2,148.4	359.4	1,788.9
November - Novembre	940.0	896.2	1,674.6	865.3	760.8	545.8	2,172.0	382.3	1,789.6
December - Décembre	775.8	678.1	1,576.9	885.5	725.9	573.5	2,185.0	321.8	1,863.1
Total	10,610.2								
1978 - January - Janvier	741.0	764.2	1,600.1	910.6	737.6	602.8	2,250.9	340.2	1,910.7
February - Février	785.7	797.8	1,612.1	921.7	773.9	619.5	2,315.2	347.0	1,968.2
March - Mars	909.3	955.9	1,658.7	943.1	780.1	646.6	2,369.8	341.4	2,028.4
April - Avril	934.2	918.9	1,643.4	956.6	816.1	666.6	2,439.2	367.9	2,071.3
May - Mai	1,065.1	1,126.1	1,704.3	990.7	804.0	684.2	2,478.9	321.2	2,157.7
June - Juin	1,159.0	1,158.7	1,704.0	994.4	808.9	670.4	2,473.6	377.6	2,096.1
July - Juillet	996.8	1,057.2	1,764.3	1,001.7	791.0	626.3	2,418.9	381.5	2,037.4
August - Août	1,091.5	1,110.7	1,783.6	1,005.4	828.3	615.4	2,449.1	394.2	2,054.9
September - Septembre	1,120.7	1,074.3	1,737.2	984.4	817.2	617.7	2,419.3	388.1	2,031.1
October - Octobre	1,167.9	1,159.5	1,728.8	996.6	818.0	606.4	2,420.9	403.6	2,017.3
November - Novembre									
December - Décembre									
Total									
1978 - Year-to-date - Total cumulatif	9,446.9								
1977 - Year-to-date - Total cumulatif	8,834.9								
Per cent change - Variation en pourcentage									
Current month/prior month - Mois courant/mois précédent	+ 4.2	+ 7.9	- 0.5	+ 1.2	+ 0.1	- 1.8	+ 0.1	+ 4.0	- 0.7
Current month - 1978/1977 - Mois courant	+ 19.0	+ 22.2	+ .06	+ 14.5	+ 9.8	+ 13.8	+ 12.7	+ 12.3	+ 12.8
Year-to-date - 1978/1977 - Total cumulatif	+ 12.6								
Adjusted for seasonal variation - Chiffres désaisonnisés									
M.C.D. - M.D.C.	3	6	2	1	2	2	1	3	2
1977 - January - Janvier	822.8	669.2	1,817.6	849.2	703.9	542.6	2,095.7	321.3	1,774.4
February - Février	837.0	830.4	1,811.0	854.4	703.0	557.8	2,115.2	320.8	1,794.4
March - Mars	852.9	843.5	1,801.6	894.4	714.5	563.7	2,172.6	323.8	1,848.8
April - Avril	858.8	893.9	1,836.7	883.3	725.5	572.3	2,181.1	336.5	1,844.6
May - Mai	878.1	845.2	1,803.8	885.9	739.5	572.5	2,197.9	350.1	1,847.8
June - Juin	891.1	849.4	1,762.1	873.8	742.1	577.1	2,193.0	355.1	1,837.9
July - Juillet	907.2	891.3	1,746.2	880.6	752.7	574.4	2,207.7	359.2	1,848.5
August - Août	926.0	958.6	1,778.8	882.4	734.3	569.9	2,186.6	366.6	1,820.0
September - Septembre	928.4	897.6	1,748.0	879.0	749.2	572.2	2,200.4	354.2	1,846.2
October - Octobre	928.5	902.2	1,721.7	878.4	745.2	575.2	2,198.8	337.2	1,861.6
November - Novembre	894.6	883.3	1,710.4	888.6	760.6	588.0	2,237.2	365.5	1,871.7
December - Décembre	867.8	784.3	1,626.9	895.3	771.4	594.8	2,261.5	362.8	1,898.7
1978 - January - Janvier	868.8	840.9	1,599.0	910.4	761.6	603.1	2,275.1	367.6	1,907.5
February - Février	891.1	913.5	1,621.4	919.1	785.5	604.3	2,308.9	364.2	1,944.7
March - Mars	909.1	948.9	1,661.2	940.7	783.8	607.5	2,332.0	353.6	1,978.4
April - Avril	969.2	953.2	1,645.2	950.2	797.3	623.5	2,371.0	367.1	2,003.9
May - Mai	982.5	1,015.5	1,678.2	990.2	771.1	640.4	2,401.7	306.8	2,094.9
June - Juin	1,036.3	1,049.2	1,691.1	989.1	791.7	637.8	2,418.6	374.9	2,043.7
July - Juillet	1,018.4	1,071.6	1,744.3	991.6	784.0	630.9	2,406.5	370.3	2,036.2
August - Août	1,028.7	1,030.4	1,746.0	991.1	822.7	641.0	2,454.8	372.4	2,082.4
September - Septembre	1,076.9	1,064.3	1,733.4	982.6	813.2	650.7	2,446.5	383.8	2,062.7
October - Octobre	1,091.4	1,088.2	1,730.2	1,006.5	818.2	655.1	2,479.8	379.0	2,100.8
November - Novembre									
December - Décembre									
Per cent change - Variation en pourcentage									
Current month/prior month - Mois courant/mois précédent	+ 1.3	+ 2.2	- 0.2	+ 2.4	+ 0.6	+ 0.7	+ 1.4	- 1.3	+ 1.8

TABLE 4. Estimated Value of Shipments, Orders and Inventory in Manufacturing Industries grouped according to an Economic Use Classification - Continued  
 TABLE 4. Valeur estimative des livraisons, commandes et stocks des industries manufacturières groupées d'après la classification économique en fonction de l'utilisation - suite

Other Intermediate Goods and Supplies Industries  
 Industries des autres produits et fournitures intermédiaires

Date	Shipments Livraisons	New orders received during month Nouvelles commandes reçues au cours du mois	Unfilled orders at end of month Commandes en carnet à la fin du mois	All inventory held at end of month Ensemble des stocks détenus à la fin du mois				Inventory held but not owned(1) Stocks détenus mais non possédés (1)	Total inventory owned(1) Total des stocks possédés (1)		
				Raw materials Matières premières			Goods in process Produits en cours			Finished products Produits finis	Total
millions of dollars - en millions de dollars											
Unadjusted for seasonal variation - Chiffres non-désaisonnalisés											
1975 - Average - Moyenne	2,071.3	2,044.8	1,646.5	2,133.4	799.4	1,614.7	4,547.5				
1976 - Average - Moyenne	2,316.6	2,314.8	1,662.1	2,159.3	941.3	1,771.6	4,872.3				
1977 - Average - Moyenne	2,582.4	2,596.3	1,674.4	2,211.7	1,067.0	1,934.6	5,213.4				
1977 - January - Janvier	2,282.7	2,386.1	1,666.4	2,223.0	1,047.6	1,947.0	5,217.7				
February - Février	2,349.5	2,348.3	1,665.1	2,176.0	1,088.0	2,031.1	5,295.2				
March - Mars	2,809.6	2,776.3	1,631.9	2,125.4	1,067.3	2,020.2	5,213.0				
April - Avril	2,578.3	2,625.3	1,678.9	2,121.1	1,061.8	2,003.8	5,186.7				
May - Mai	2,724.8	2,702.6	1,656.7	2,137.0	1,053.2	1,939.6	5,129.9				
June - Juin	2,832.0	2,831.9	1,656.7	2,136.3	1,039.9	1,911.6	5,087.9				
July - Juillet	2,247.2	2,231.1	1,640.6	2,210.2	1,038.0	1,867.5	5,115.8				
August - Août	2,460.5	2,514.9	1,695.0	2,213.7	1,080.6	1,857.3	5,151.7				
September - Septembre	2,750.5	2,713.7	1,658.2	2,243.2	1,071.0	1,810.4	5,124.7				
October - Octobre	2,703.9	2,752.6	1,707.0	2,246.8	1,076.3	1,858.3	5,181.4				
November - Novembre	2,762.5	2,762.2	1,706.7	2,304.2	1,078.5	1,945.0	5,327.8				
December - Décembre	2,487.7	2,511.0	1,729.9	2,403.7	1,101.3	2,023.6	5,528.7				
Total	30,989.7										
1978 - January - Janvier	2,614.6	2,706.6	1,821.9	2,351.1	1,144.3	2,119.6	5,615.0				
February - Février	2,716.9	2,815.4	1,920.4	2,348.2	1,154.2	2,219.9	5,722.4				
March - Mars	3,127.1	3,181.1	1,974.4	2,312.3	1,119.5	2,231.5	5,663.2				
April - Avril	3,061.1	3,101.7	2,015.0	2,379.7	1,123.6	2,152.1	5,605.4				
May - Mai	3,286.7	3,346.6	2,074.8	2,368.2	1,142.8	2,121.5	5,632.6				
June - Juin	3,313.8	3,204.2	1,965.2	2,419.2	1,150.5	2,044.7	5,614.4				
July - Juillet	2,772.4	2,926.2	2,119.0	2,434.7	1,145.6	1,987.9	5,568.2				
August - Août	2,922.9	2,889.1	2,085.1	2,499.1	1,170.5	1,965.2	5,634.8				
September - Septembre(r)	3,290.2	3,492.8	2,287.8	2,486.9	1,195.9	1,902.6	5,585.4				
October - Octobre(p)	3,407.0	3,448.3	2,329.0	2,468.7	1,215.4	1,938.0	5,622.1				
November - Novembre											
December - Décembre											
Total											
1978 - Year-to-date - Total cumulatif	30,512.9										
1977 - Year-to-date - Total cumulatif	25,739.4										
Per cent change - Variation en pourcentage											
Current month/prior month - Mois courant/mois précédent	+ 3.6	- 1.3	+ 1.8	- 0.7	+ 1.6	+ 1.9	+ 0.7				
Current month - 1978/1977 - Mois courant - 1978/1977	+ 26.0	+ 25.3	+ 36.4	+ 9.9	+ 12.9	+ 4.2	+ 8.5				
Year-to-date - 1978/1977 - Total cumulatif	+ 18.5										
Adjusted for seasonal variation - Chiffres désaisonnalisés											
M.C.D. - M.D.C.	2	6	2	1	1	1	1				
1977 - January - Janvier	2,455.2	2,506.3	1,647.1	2,179.2	1,019.5	1,885.7	5,084.4				
February - Février	2,471.0	2,466.7	1,642.8	2,190.9	1,077.7	1,929.9	5,198.5				
March - Mars	2,552.4	2,524.2	1,614.6	2,188.4	1,056.6	1,879.2	5,124.2				
April - Avril	2,550.3	2,594.7	1,659.0	2,191.0	1,053.6	1,879.1	5,123.7				
May - Mai	2,538.1	2,509.6	1,630.5	2,198.1	1,056.2	1,920.8	5,175.1				
June - Juin	2,592.1	2,611.4	1,649.8	2,187.7	1,051.8	1,921.1	5,160.6				
July - Juillet	2,591.1	2,583.4	1,642.1	2,208.2	1,052.0	1,953.1	5,213.3				
August - Août	2,588.6	2,608.3	1,661.8	2,200.2	1,074.8	1,949.4	5,224.4				
September - Septembre	2,643.0	2,671.3	1,690.1	2,229.8	1,071.0	1,943.2	5,244.0				
October - Octobre	2,668.7	2,729.4	1,750.8	2,229.3	1,094.6	1,972.1	5,296.0				
November - Novembre	2,671.3	2,669.6	1,749.1	2,244.7	1,090.1	1,998.8	5,333.6				
December - Décembre	2,698.4	2,718.6	1,769.3	2,288.6	1,109.7	2,000.4	5,398.7				
1978 - January - Janvier	2,759.9	2,790.8	1,800.3	2,304.8	1,112.9	2,052.5	5,470.2				
February - Février	2,860.3	2,955.0	1,895.0	2,364.3	1,142.7	2,109.4	5,616.4				
March - Mars	2,878.1	2,937.1	1,954.1	2,380.3	1,107.8	2,074.6	5,562.7				
April - Avril	3,071.2	3,106.8	1,989.7	2,407.5	1,114.8	2,017.7	5,540.0				
May - Mai	2,979.8	3,032.4	2,042.3	2,437.2	1,146.2	2,101.3	5,684.7				
June - Juin	3,072.3	2,985.9	1,955.9	2,476.9	1,164.0	2,055.8	5,696.7				
July - Juillet	3,180.4	3,345.2	2,120.7	2,433.2	1,160.8	2,079.6	5,733.6				
August - Août	3,032.6	2,955.5	2,043.6	2,484.9	1,165.1	2,063.9	5,713.9				
September - Septembre(r)	3,242.3	3,532.0	2,333.3	2,472.1	1,196.2	2,043.2	5,711.5				
October - Octobre(p)	3,300.6	3,355.6	2,388.3	2,449.6	1,236.6	2,056.9	5,743.1				
November - Novembre											
December - Décembre											
Per cent change - Variation en pourcentage											
Current month/prior month - Mois courant/mois	+ 1.8	- 5.0	+ 2.4	- 0.9	+ 3.4	+ 0.7	+ 0.6				

See footnot(e)s on page 63. - Voir note(s) à la page 63.

TABLE 4. Estimated Value of Shipments, Orders and Inventory in Manufacturing Industries grouped according to an Economic Use Classification - Continued  
 TABLEAU 4. Valeur estimative des livraisons, commandes et stocks des industries manufacturières groupées d'après la classification économique en fonction de l'utilisation - suite

Export-based Industries  
 Industries orientées vers l'exportation

Date	Shipments Livraisons	New orders received during month Nouvelles commandes reçues au cours du mois	Unfilled orders at end of month Commandes en carnet à la fin du mois	All inventory held at end of month Ensemble des stocks détenus à la fin du mois			Inventory held but not owned Stocks détenus mais non possédés	Total inventory owned Total des stocks possédés
				Raw materials Matières premières	Goods in process Produits en cours	Finished products Produits finis		
				Total				
millions of dollars - en millions de dollars								
Unadjusted for seasonal variation - Chiffres non-désaisonnalisés								
1975 - Average - Moyenne	1,391.6	1,386.4	389.8	1,194.6	849.6	744.6	2,788.9	2,788.9
1976 - Average - Moyenne	1,641.7	1,639.2	405.7	1,241.4	832.6	877.1	2,951.1	2,951.1
1977 - Average - Moyenne	1,950.3	1,957.4	458.3	1,338.6	930.6	1,039.0	3,308.2	3,308.2
1977 - January - Janvier	1,698.0	1,756.5	439.9	1,349.5	925.4	992.8	3,267.7	3,267.7
February - Février	1,714.7	1,746.9	472.2	1,313.7	963.9	1,031.2	3,308.9	3,308.9
March - Mars	2,233.2	2,271.0	510.0	1,357.5	958.8	1,020.6	3,337.0	3,337.0
April - Avril	2,017.9	1,988.6	480.7	1,270.6	922.1	1,006.2	3,199.1	3,199.1
May - Mai	2,054.3	2,056.1	482.6	1,247.6	890.3	999.5	3,146.5	3,146.5
June - Juin	2,256.7	2,261.7	487.6	1,262.2	877.2	1,030.3	3,169.8	3,169.8
July - Juillet	1,680.2	1,653.2	460.6	1,241.1	874.6	1,029.9	3,145.6	3,145.6
August - Août	1,624.6	1,590.8	426.9	1,321.1	911.3	1,091.5	3,323.9	3,323.9
September - Septembre	1,985.4	1,974.5	415.9	1,378.8	941.2	1,081.6	3,401.6	3,401.6
October - Octobre	2,127.4	2,147.9	436.4	1,419.1	941.6	1,061.1	3,421.8	3,421.8
November - Novembre	2,104.4	2,087.0	419.1	1,454.8	976.7	1,110.9	3,542.6	3,542.6
December - Décembre	1,906.4	1,954.9	467.5	1,447.0	974.9	1,011.8	3,433.8	3,433.8
Total	23,403.7							
1978 - January - Janvier	1,928.6	2,015.5	554.5	1,451.5	991.7	1,080.2	3,523.4	3,523.4
February - Février	1,964.0	1,977.2	567.6	1,454.3	1,005.5	1,166.0	3,625.8	3,625.8
March - Mars	2,433.7	2,548.0	681.9	1,434.2	989.3	1,115.9	3,539.5	3,539.5
April - Avril	2,343.3	2,358.2	696.8	1,395.8	962.5	1,158.5	3,516.8	3,516.8
May - Mai	2,498.0	2,476.3	675.1	1,326.2	924.4	1,142.8	3,393.3	3,393.3
June - Juin	2,615.7	2,665.0	724.4	1,329.7	916.7	1,081.7	3,328.1	3,328.1
July - Juillet	1,979.8	1,899.3	643.9	1,317.8	905.4	1,051.9	3,275.1	3,275.1
August - Août	2,017.7	2,027.1	653.2	1,428.3	946.2	1,101.2	3,475.7	3,475.7
September - Septembre	2,507.9	2,624.8	770.1	1,408.3	981.2	1,106.6	3,496.2	3,496.2
October - Octobre	2,681.5	2,664.7	753.3	1,473.1	1,005.6	1,100.8	3,579.5	3,579.5
November - Novembre								
December - Décembre								
Total								
1978 - Year-to-date - Total cumulatif	22,970.2							
1977 - Year-to-date - Total cumulatif	19,392.8							
Per cent change - Variation en pourcentage								
Current month/prior month - Mois courant/mois précédent	+ 6.9	+ 1.5	- 2.2	- 2.5	+ 2.5	- 0.5	- 0.5	- 0.5
Current month - 1978/1977 - Mois courant	+ 26.1	+ 24.1	+ 72.6	+ 3.8	+ 6.8	+ 3.7	+ 4.6	+ 4.6
Year-to-date - 1978/1977 - Total cumulatif	+ 18.4							
Adjusted for seasonal variation - Chiffres désaisonnalisés								
M.C.D. - M.D.C.	3	3	2	1	2	2	1	1
1977 - January - Janvier	1,869.3	1,903.3	411.3	1,297.1	894.3	1,008.0	3,199.4	3,199.4
February - Février	1,824.5	1,866.6	455.4	1,288.2	935.9	1,013.0	3,237.1	3,237.1
March - Mars	1,982.9	1,983.7	456.2	1,360.1	914.1	990.5	3,264.7	3,264.7
April - Avril	1,886.2	1,881.9	451.9	1,310.3	924.9	993.1	3,228.3	3,228.3
May - Mai	1,873.6	1,888.6	466.9	1,325.3	923.9	1,000.9	3,250.1	3,250.1
June - Juin	1,963.7	2,034.2	537.4	1,317.6	920.5	1,042.0	3,280.1	3,280.1
July - Juillet	2,000.2	1,948.8	483.0	1,287.4	928.0	1,048.2	3,263.6	3,263.6
August - Août	1,876.9	1,845.4	451.5	1,342.3	938.5	1,078.3	3,359.1	3,359.1
September - Septembre	2,034.2	2,041.2	458.5	1,360.2	948.3	1,056.4	3,364.9	3,364.9
October - Octobre	2,054.6	2,045.0	448.9	1,374.4	941.6	1,062.6	3,378.6	3,378.6
November - Novembre	1,994.6	1,970.9	425.2	1,416.9	955.9	1,106.0	3,478.8	3,478.8
December - Décembre	2,066.2	2,106.7	465.7	1,380.8	943.3	1,074.9	3,399.0	3,399.0
1978 - January - Janvier	2,069.7	2,124.0	520.1	1,393.7	958.1	1,097.2	3,449.0	3,449.0
February - Février	2,064.0	2,090.1	546.2	1,425.0	976.8	1,143.9	3,545.7	3,545.7
March - Mars	2,150.6	2,213.2	608.8	1,436.1	942.8	1,081.5	3,460.4	3,460.4
April - Avril	2,150.1	2,194.9	653.6	1,437.5	965.8	1,143.7	3,547.0	3,547.0
May - Mai	2,189.9	2,187.0	650.7	1,408.4	949.7	1,143.5	3,501.6	3,501.6
June - Juin	2,302.8	2,452.1	800.0	1,386.6	962.5	1,092.6	3,441.7	3,441.7
July - Juillet	2,338.3	2,213.6	675.3	1,367.9	959.8	1,069.5	3,397.2	3,397.2
August - Août	2,296.3	2,312.0	691.0	1,452.8	975.2	1,089.3	3,517.3	3,517.3
September - Septembre	2,636.8	2,796.3	850.5	1,390.2	989.1	1,082.0	3,461.3	3,461.3
October - Octobre	2,556.9	2,482.4	776.0	1,430.1	1,005.6	1,105.0	3,540.7	3,540.7
November - Novembre								
December - Décembre								
Per cent change - Variation en pourcentage								
Current month/prior month - Mois courant/mois précédent	- 3.0	- 11.2	- 8.8	- 4.3	+ 1.7	+ 2.1	- 0.6	- 0.6

**TABLE 4. Estimated Value of Shipments, Orders and Inventory in Manufacturing Industries grouped according to an Economic Use Classification - Concluded**  
**TABLEAU 4. Valeur estimative des livraisons, commandes et stocks des industries manufacturières groupées d'après la classification économique en fonction de l'utilisation - fin**

Supplementary Classification - Automotive Products Industries  
 Classification complémentaire - Industries connexes de l'automobile

Date	Shipments Livraisons	New orders received during month Nouvelles commandes reçues au cours du mois	Unfilled orders at end of month Commandes en carnet à la fin du mois	All inventory held at end of month Ensemble des stocks détenus à la fin du mois			Inventory held but not owned Stocks détenus mais non possédés	Total inventory owned Total des stocks possédés
				Raw materials Matières premières	Goods in process Produits en cours	Finished products Produits finis		
millions of dollars - en millions de dollars								
Unadjusted for seasonal variation - Chiffres non-désaisonnalisés								
1975 - Average - Moyenne	1,286.5	1,281.2	246.1	705.9	436.6	827.0	1,969.5	1,969.5
1976 - Average - Moyenne	1,541.6	1,545.7	284.3	870.8	464.9	914.6	2,250.3	2,250.3
1977 - Average - Moyenne	1,837.7	1,842.7	345.1	1,067.8	547.4	1,109.3	2,724.6	2,724.6
1977 - January - Janvier	1,731.7	1,754.6	330.3	1,023.0	531.6	993.1	2,547.8	2,547.8
February - Février	1,713.0	1,725.7	343.1	960.7	562.0	1,072.5	2,595.4	2,595.4
March - Mars	2,113.7	2,129.9	359.2	1,036.2	563.8	1,091.7	2,691.8	2,691.8
April - Avril	1,856.2	1,853.6	356.6	1,040.4	535.7	1,085.6	2,661.8	2,661.8
May - Mai	1,946.7	1,947.0	357.0	1,010.8	522.5	1,093.5	2,626.8	2,626.8
June - Juin	2,043.9	2,028.0	341.0	1,075.0	494.9	1,122.4	2,692.3	2,692.3
July - Juillet	1,534.1	1,532.7	339.7	974.6	472.6	1,160.6	2,608.0	2,608.0
August - Août	1,424.6	1,411.6	326.7	1,053.8	526.6	1,193.9	2,774.4	2,774.4
September - Septembre	1,815.1	1,807.1	318.6	1,104.4	555.2	1,146.8	2,806.6	2,806.6
October - Octobre	1,957.1	1,989.0	350.6	1,171.3	570.6	1,084.6	2,826.5	2,826.5
November - Novembre	2,043.5	2,043.8	350.8	1,167.7	606.0	1,137.6	2,911.4	2,911.4
December - Décembre	1,872.6	1,888.9	367.2	1,196.1	627.3	1,128.9	2,952.4	2,952.4
<b>Total</b>	<b>22,052.6</b>							
1978 - January - Janvier	1,907.7	1,941.6	401.1	1,176.1	639.3	1,177.0	2,992.4	2,992.4
February - Février	1,919.6	1,968.9	450.4	1,197.4	623.8	1,228.1	3,049.3	3,049.3
March - Mars	2,248.9	2,305.8	507.4	1,243.5	605.4	1,196.2	3,045.1	3,045.1
April - Avril	2,125.1	2,141.1	523.4	1,196.6	596.5	1,253.3	3,045.5	3,045.5
May - Mai	2,271.2	2,238.5	490.6	1,210.0	576.7	1,192.8	2,979.5	2,979.5
June - Juin	2,374.3	2,379.2	495.5	1,285.2	588.1	1,210.3	3,083.6	3,083.6
July - Juillet	1,762.8	1,758.8	491.5	1,141.0	594.6	1,232.1	2,967.7	2,967.7
August - Août	1,792.0	1,879.3	578.8	1,252.7	615.4	1,239.5	3,107.6	3,107.6
September(r) - Septembre(r)	2,665.1	2,274.8	588.5	1,273.2	636.1	1,196.3	3,105.7	3,105.7
October(p) - Octobre(p)	2,428.2	2,460.6	620.9	1,295.5	661.5	1,164.9	3,122.0	3,122.0
November - Novembre								
December - Décembre								
<b>Total</b>								
1978 - Year-to-date - Total cumulatif	21,095.0							
1977 - Year-to-date - Total cumulatif	18,136.4							
Per cent change - Variation en pourcentage								
Current month/prior month - Mois courant/mois précédent	+ 7.2	+ 8.2	+ 5.5	+ 1.7	+ 4.0	- 2.6	+ 0.5	+ 0.5
Current month - 1976/1975 - Mois courant	+ 24.0	+ 23.7	+ 77.1	+ 10.6	+ 15.9	+ 7.4	+ 10.5	+ 10.5
Year-to-date - 1978/1977 - Total cumulatif	+ 16.3							
Adjusted for seasonal variation - Chiffres désaisonnalisés								
M.C.D. - M.D.C.	4	5	2	2	3	3	2	2
1977 - January - Janvier	1,737.1	1,755.4	312.2	1,018.9	515.0	1,008.0	2,541.9	2,541.9
February - Février	1,777.3	1,790.2	325.1	983.7	555.6	1,045.0	2,584.3	2,584.3
March - Mars	1,894.4	1,915.2	345.9	1,012.3	536.9	1,057.2	2,606.4	2,606.4
April - Avril	1,797.4	1,804.6	353.1	1,034.2	531.1	1,066.8	2,632.1	2,632.1
May - Mai	1,843.5	1,850.4	360.0	1,047.2	531.5	1,093.3	2,674.0	2,674.0
June - Juin	1,874.2	1,880.7	366.5	1,085.6	516.8	1,129.2	2,731.6	2,731.6
July - Juillet	1,890.7	1,884.4	360.2	978.6	535.1	1,170.3	2,684.0	2,684.0
August - Août	1,751.0	1,728.7	337.9	1,062.6	544.2	1,153.5	2,760.3	2,760.3
September - Septembre	1,835.2	1,832.4	335.1	1,101.7	556.1	1,127.5	2,785.3	2,785.3
October - Octobre	1,863.5	1,882.7	354.3	1,154.5	565.2	1,123.8	2,843.5	2,843.5
November - Novembre	1,866.7	1,857.4	345.0	1,158.6	580.4	1,171.6	2,910.6	2,910.6
December - Décembre	1,933.6	1,940.7	352.1	1,170.2	597.7	1,169.3	2,937.2	2,937.2
1978 - January - Janvier	1,871.2	1,898.0	378.9	1,170.9	618.6	1,195.2	2,984.7	2,984.7
February - Février	1,969.5	2,016.5	425.9	1,228.9	616.6	1,195.4	3,040.9	3,040.9
March - Mars	1,978.4	2,040.6	488.1	1,215.0	565.6	1,158.1	2,948.7	2,948.7
April - Avril	2,079.8	2,109.8	518.1	1,189.4	591.6	1,231.6	3,012.6	3,012.6
May - Mai	2,011.7	1,987.9	494.3	1,255.2	585.9	1,195.3	3,036.4	3,036.4
June - Juin	2,201.5	2,239.2	532.0	1,297.7	614.1	1,218.5	3,130.3	3,130.3
July - Juillet	2,157.2	2,146.2	521.0	1,144.7	673.0	1,242.3	3,060.0	3,060.0
August - Août	2,214.7	2,293.2	599.5	1,265.1	637.0	1,196.1	3,098.2	3,098.2
September(r) - Septembre(r)	2,319.5	2,339.5	619.5	1,268.2	638.1	1,176.7	3,083.0	3,083.0
October(p) - Octobre(p)	2,292.9	2,301.4	628.0	1,277.0	655.4	1,209.9	3,142.3	3,142.3
November - Novembre								
December - Décembre								
Per cent change - Variation en pourcentage								
Current month/prior month - Mois courant/mois précédent	- 1.1	- 1.6	+ 1.4	+ 0.7	+ 2.7	+ 2.8	+ 1.9	+ 1.9

TABLE 5. Estimated Value of Shipments, by Industry Group and Province  
 TABLEAU 5. Valeur estimative des livraisons, par groupe d'industries et province

Industry Group and Province Groupe d'industries et province	1977					1978				
	July Juill.	Aug Août	Sept. Sept.	Oct. Oct.	Year to date Total cumu- latif	July Juill.	Aug Août	Sept.(r) Sept.(r)	Oct.(p) Oct.(p)	Year to date Total cumu- latif
thousands of dollars - milliers de dollars										
<b>1 - FOODS AND BEVERAGES INDUSTRIES - INDUSTRIES DES ALIMENTS ET BOISSONS</b>										
Newfoundland - Terre-Neuve	31,554	32,388	25,766	28,452	231,054	40,048	40,209	38,726	41,851	302,746
Nova Scotia - Nouvelle-Ecosse	50,303	52,028	58,009	49,345	484,527	58,110	66,917	69,381	64,016	575,639
New Brunswick - Nouveau-Brunswick	50,112	51,638	59,286	46,318	463,943	52,364	58,346	58,682	58,350	510,652
Quebec	414,993	436,858	451,184	438,821	4,133,857	502,114	529,680	546,942	514,749	4,909,502
Ontario	612,337	633,204	692,818	683,016	6,246,391	688,830	736,823	772,337	786,046	7,069,498
Manitoba	88,859	83,690	82,107	83,242	819,967	76,046	85,940	95,182	100,169	874,208
Saskatchewan	46,696	46,512	46,099	47,119	449,596	62,963	66,588	58,837	60,595	538,265
Alberta	166,456	169,103	171,143	177,864	1,650,763	185,788	184,300	199,387	221,694	1,963,268
British Columbia - Colombie-Britannique	127,026	132,636	136,375	134,534	1,254,969	136,716	148,128	157,963	161,686	1,422,454
<b>Canada</b>	<b>1,598,811</b>	<b>1,648,413</b>	<b>1,732,878</b>	<b>1,698,234</b>	<b>15,822,693</b>	<b>1,816,605</b>	<b>1,930,335</b>	<b>2,011,344</b>	<b>2,022,816</b>	<b>18,277,716</b>
<b>2 - TOBACCO PRODUCTS INDUSTRIES - INDUSTRIE DU TABAC</b>										
Quebec	36,837	37,234	44,239	39,442	371,902	42,715	36,188	48,067	38,643	393,571
Ontario	33,250	36,021	35,484	37,912	393,763	34,801	34,124	40,164	33,833	437,817
<b>Canada</b>	<b>70,087</b>	<b>73,255</b>	<b>79,423</b>	<b>77,354</b>	<b>765,665</b>	<b>77,516</b>	<b>70,312</b>	<b>88,231</b>	<b>72,476</b>	<b>831,390</b>
<b>3 - RUBBER AND PLASTICS PRODUCTS INDUSTRIES - INDUSTRIE DU CAOUTCHOUC ET DES PRODUITS EN MATIERE PLASTIQUE</b>										
Quebec	40,704	48,508	48,915	51,707	477,537	46,411	59,035	58,230	61,408	550,756
Ontario	118,240	120,333	147,996	144,449	1,347,368	148,601	142,225	175,969	181,980	1,569,343
British Columbia - Colombie-Britannique	4,946	4,798	4,943	4,760	47,486	4,900	4,404	4,902	5,155	47,467
<b>Canada</b>	<b>183,900</b>	<b>189,942</b>	<b>223,485</b>	<b>223,772</b>	<b>2,093,358</b>	<b>220,324</b>	<b>226,806</b>	<b>262,140</b>	<b>272,630</b>	<b>2,423,076</b>
<b>4 - LEATHER INDUSTRIES - INDUSTRIE DU CUIR</b>										
Quebec	20,297	31,479	27,351	25,261	237,335	24,671	42,782	39,749	39,344	309,047
Ontario	24,479	38,608	34,051	33,246	300,411	33,278	41,628	46,174	45,439	385,651
Manitoba	1,967	2,014	2,502	2,309	22,331	2,495	1,860	2,571	2,502	21,861
Alberta	918	1,006	1,225	1,184	10,848	1,447	1,601	1,495	1,593	14,507
<b>Canada</b>	<b>48,419</b>	<b>74,344</b>	<b>66,445</b>	<b>63,443</b>	<b>583,077</b>	<b>63,192</b>	<b>89,335</b>	<b>91,491</b>	<b>90,653</b>	<b>745,557</b>
<b>5 - TEXTILE INDUSTRIES - INDUSTRIE TEXTILE</b>										
Nova Scotia - Nouvelle-Ecosse	2,557	2,296	3,450	3,032	26,914	2,483	3,147	4,106	3,392	30,968
Quebec	90,233	111,916	124,222	133,839	1,180,104	115,671	136,993	153,580	160,719	1,382,034
Ontario	89,120	108,079	128,484	128,096	1,123,066	94,002	115,906	139,040	148,104	1,239,384
Manitoba	1,536	1,804	1,717	1,803	16,819	1,596	2,141	2,163	2,669	19,117
Saskatchewan	218	185	197	189	2,060	233	202	184	232	2,242
Alberta	3,265	4,090	3,690	3,456	36,733	3,430	3,458	3,857	4,770	42,463
British Columbia - Colombie-Britannique	3,354	3,603	3,324	3,229	33,954	3,395	3,790	3,415	3,323	34,071
<b>Canada</b>	<b>190,688</b>	<b>232,415</b>	<b>265,654</b>	<b>274,244</b>	<b>2,424,327</b>	<b>221,297</b>	<b>266,265</b>	<b>307,006</b>	<b>323,994</b>	<b>2,756,345</b>
<b>6 - KNITTING MILLS - BONNETERIE</b>										
Nova Scotia - Nouvelle-Ecosse	2,533	2,379	2,942	2,637	23,384	3,045	2,446	2,387	2,791	24,551
Quebec	37,764	44,013	43,376	44,762	382,808	43,765	58,224	53,224	55,791	490,678
Ontario	14,939	17,041	18,977	17,334	157,868	19,027	19,358	25,019	23,744	198,850
Manitoba	1,275	2,114	2,119	2,299	14,777	1,797	2,288	2,103	2,393	15,191
<b>Canada</b>	<b>57,036</b>	<b>66,275</b>	<b>68,112</b>	<b>67,711</b>	<b>585,165</b>	<b>68,185</b>	<b>83,058</b>	<b>83,526</b>	<b>85,619</b>	<b>736,143</b>
<b>7 - CLOTHING INDUSTRIES - INDUSTRIE DE L'HABILLEMENT</b>										
Nova Scotia - Nouvelle-Ecosse	213	191	211	221	2,314	243	138	265	261	2,235
Quebec	147,011	185,286	176,810	167,054	1,565,346	173,191	233,072	247,786	242,817	1,979,540
Ontario	51,013	59,131	60,505	53,639	507,494	65,682	70,738	79,053	74,270	624,650
Manitoba	18,283	21,845	21,867	16,704	148,373	20,718	25,322	23,044	22,065	174,654
Saskatchewan	2,846	2,603	2,904	2,617	27,030	3,435	4,060	3,567	2,678	28,026
British Columbia - Colombie-Britannique	5,906	6,718	6,324	6,784	56,044	6,081	9,141	9,405	9,789	70,929
<b>Canada</b>	<b>229,956</b>	<b>280,273</b>	<b>273,024</b>	<b>251,053</b>	<b>2,350,281</b>	<b>273,791</b>	<b>347,975</b>	<b>369,354</b>	<b>357,064</b>	<b>2,929,451</b>



TABLE 5. Estimated Value of Shipments, by Industry Group and Province - Continued  
 TABLEAU 5. Valeur estimative des livraisons par groupe d'industries et province - suite

Industry Group and Province - Groupe d'industries et province	1977					1978				
	July - Juill.	Aug. - Août	Sept. - Sept.	Oct. - Oct.	Year to date - Total cumu- latif	July - Juill.	Aug. - Août	Sept.(r) - Sept.(r)	Oct.(p) - Oct.(p)	Year to date - Total cumu- latif
	(thousands of dollars - milliers de dollars)									
<b>8 - WOOD INDUSTRIES - INDUSTRIE DU BOIS</b>										
Newfoundland - Terre-Neuve .....	1,300	1,768	1,368	1,259	10,438	2,039	2,341	2,235	2,443	16,520
Nova Scotia - Nouvelle-Ecosse .....	8,766	8,463	8,186	7,303	66,248	9,457	10,651	10,072	9,914	78,205
New Brunswick - Nouveau-Brunswick .....	15,293	15,589	17,456	14,605	130,976	20,491	22,817	24,198	22,548	194,852
Quebec .....	85,993	107,563	108,355	98,908	917,810	105,984	141,174	140,469	132,427	1,221,196
Ontario .....	73,093	80,800	86,268	79,773	706,824	101,335	107,410	112,644	115,384	977,003
Manitoba .....	6,403	8,104	7,697	7,654	66,592	8,187	9,349	9,958	9,688	80,320
Saskatchewan .....	8,915	13,363	12,624	12,841	102,694	10,810	13,196	17,834	16,696	132,581
Alberta .....	32,946	36,507	36,298	33,760	305,273	40,956	41,483	37,842	38,097	349,381
British Columbia - Colombie-Britannique .....	286,529	305,349	325,055	309,757	2,944,077	361,045	383,722	376,282	407,956	3,672,799
<b>Canada .....</b>	<b>519,699</b>	<b>577,812</b>	<b>603,799</b>	<b>566,327</b>	<b>5,254,865</b>	<b>660,732</b>	<b>732,565</b>	<b>731,884</b>	<b>755,500</b>	<b>6,726,578</b>
<b>9 - FURNITURE AND FIXTURE INDUSTRIES - INDUSTRIE DU MEUBLE ET DES ARTICLES D'AMEUBLEMENT</b>										
Nova Scotia - Nouvelle-Ecosse .....	755	919	921	926	7,906	810	873	859	852	7,890
New Brunswick - Nouveau-Brunswick .....	1,164	1,670	1,900	1,896	15,551	1,405	2,279	2,157	2,210	18,817
Quebec .....	36,454	45,900	49,595	47,693	450,702	37,634	56,573	61,057	66,445	529,686
Ontario .....	57,032	64,555	74,858	70,746	656,198	63,351	73,581	86,911	87,635	749,683
Manitoba .....	3,860	5,390	6,478	5,881	50,912	4,292	5,882	6,763	7,041	55,736
Saskatchewan .....	199	223	251	263	2,203	131	262	255	301	2,250
Alberta .....	5,310	5,863	7,241	6,863	57,383	5,535	7,405	8,087	8,730	67,613
British Columbia - Colombie-Britannique .....	4,891	4,611	5,150	5,413	45,144	4,498	6,061	5,735	6,893	54,801
<b>Canada .....</b>	<b>108,737</b>	<b>129,288</b>	<b>146,442</b>	<b>139,840</b>	<b>1,287,727</b>	<b>117,886</b>	<b>153,084</b>	<b>172,006</b>	<b>180,371</b>	<b>1,488,556</b>
<b>10 - PAPER AND ALLIED INDUSTRIES - INDUSTRIE DU PAPIER ET ACTIVITES ANNEXES</b>										
Newfoundland - Terre-Neuve (pulp and paper mills only - Usines de pâtes et papiers seulement) .....	23,180	20,472	12,485	22,521	182,327	18,377	16,892	37,061	22,282	181,422
Nova Scotia - Nouvelle-Ecosse .....	20,004	21,022	18,619	24,836	218,311	23,812	24,873	23,686	26,562	230,807
New Brunswick - Nouveau-Brunswick .....	38,542	35,935	43,711	41,184	411,176	37,319	45,323	50,626	49,944	453,172
Quebec .....	216,794	250,388	241,278	259,104	2,364,531	267,143	294,282	314,654	318,067	2,839,239
Ontario .....	211,639	249,825	241,322	251,070	2,376,073	243,911	263,083	266,344	285,771	2,599,346
Alberta .....	20,580	21,118	27,179	25,088	236,611	24,323	26,219	28,854	27,658	254,105
British Columbia - Colombie-Britannique .....	140,358	146,232	150,923	157,254	1,502,302	169,955	181,122	166,988	200,270	1,696,556
<b>Canada .....</b>	<b>692,021</b>	<b>766,052</b>	<b>757,416</b>	<b>802,620</b>	<b>7,498,685</b>	<b>807,976</b>	<b>877,881</b>	<b>897,496</b>	<b>957,942</b>	<b>8,503,664</b>
<b>11 - PRINTING, PUBLISHING AND ALLIED INDUSTRIES - IMPRIMERIE, ÉDITION ET ACTIVITES ANNEXES</b>										
Newfoundland - Terre-Neuve .....	673	682	733	783	7,138	1,254	1,612	1,400	1,457	12,538
Nova Scotia - Nouvelle-Ecosse .....	4,110	4,195	4,695	4,696	45,127	4,537	4,776	5,747	4,656	48,525
New Brunswick - Nouveau-Brunswick .....	2,284	2,623	2,692	2,712	26,371	2,624	2,750	2,956	3,162	28,994
Quebec .....	76,974	89,237	89,519	93,003	884,937	84,004	99,814	104,687	111,374	1,044,006
Ontario .....	128,890	142,492	163,703	159,320	1,442,797	149,550	168,978	185,283	197,915	1,649,084
Manitoba .....	9,417	10,457	11,953	11,294	106,422	10,077	11,987	14,159	13,566	122,224
Saskatchewan .....	3,687	4,082	4,376	4,764	42,651	4,056	4,184	4,707	4,851	44,806
Alberta .....	10,347	11,284	12,847	13,349	118,365	12,079	13,513	14,485	14,593	137,509
British Columbia - Colombie-Britannique .....	21,054	20,142	22,333	24,048	218,270	24,046	24,387	27,880	26,849	254,296
<b>Canada .....</b>	<b>257,876</b>	<b>285,667</b>	<b>313,354</b>	<b>314,497</b>	<b>2,896,648</b>	<b>292,714</b>	<b>332,539</b>	<b>361,898</b>	<b>379,027</b>	<b>3,347,088</b>
<b>12 - PRIMARY METAL INDUSTRIES - PREMIÈRE TRANSFORMATION DES MÉTAUX</b>										
Quebec .....	135,887	167,675	182,499	188,446	1,636,997	163,548	179,962	244,444	249,484	2,050,960
Ontario .....	348,673	379,103	413,181	398,253	3,934,334	477,639	422,622	509,689	500,125	4,795,942
Manitoba .....	7,777	8,043	9,742	10,080	93,552	12,557	12,168	11,794	15,341	133,288
Alberta .....	19,422	24,338	29,580	24,945	251,209	27,361	28,567	39,238	35,472	324,612
British Columbia - Colombie-Britannique .....	44,605	33,556	40,182	43,914	411,078	54,272	40,243	44,846	58,113	493,535
<b>Canada .....</b>	<b>572,568</b>	<b>633,974</b>	<b>693,902</b>	<b>681,345</b>	<b>6,507,070</b>	<b>761,248</b>	<b>713,065</b>	<b>873,706</b>	<b>885,136</b>	<b>8,021,053</b>

TABLE 5. Estimated Value of Shipments, by Industry Group and Province - Continued  
 TABLEAU 5. Valeur estimative des livraisons par groupe d'industries et province - suite

Industry Group and Province Groupe d'industries et province	1977					1978				
	July Juill.	Aug. Août	Sept. Sept.	Oct. Oct.	Year to date Total cumu- latif	July Juill.	Aug. Août	Sept (r) Sept.(r)	Oct.(p) Oct.(p)	Year to date Total cumu- latif
* thousands of dollars - milliers de dollars										
<b>13 - METAL FABRICATING INDUSTRIES (except Machinery and Transportation equipment industries) - FABRICATION DE PRODUITS EN METAL (sauf machines et équipement de transport)</b>										
Nova Scotia - Nouvelle-Écosse	4,948	5,071	4,856	5,416	48,741	6,913	6,250	10,478	6,390	63,555
New Brunswick - Nouveau-Brunswick	6,010	5,798	6,647	4,848	51,051	6,295	6,779	6,464	5,725	54,239
Québec	132,114	147,406	144,447	151,157	1,363,937	134,435	167,704	171,219	172,572	1,517,606
Ontario	341,414	382,245	430,942	400,473	3,755,910	413,089	419,349	469,015	494,445	4,292,547
Manitoba	20,688	23,091	24,408	22,630	215,389	28,381	30,735	28,396	28,902	254,310
Saskatchewan	5,480	5,629	5,892	6,633	55,439	6,584	7,824	7,534	7,769	65,002
Alberta	31,787	35,984	39,964	43,929	342,741	47,455	51,167	46,414	51,893	448,862
British Columbia - Colombie-Britannique	36,519	41,467	40,455	39,104	378,006	45,787	46,977	48,721	50,062	427,844
Canada	580,442	648,297	699,516	675,640	6,224,563	690,582	738,298	790,238	819,968	7,139,931
<b>14 - MACHINERY INDUSTRIES (except electrical machinery) - FABRICATION DE MACHINES (sauf électriques)</b>										
Québec	43,080	44,095	57,846	55,144	510,292	45,910	57,347	71,991	56,490	586,871
Ontario	188,617	192,556	221,158	217,370	2,300,904	259,371	240,271	296,330	283,290	2,694,401
Manitoba	13,388	13,155	12,887	9,506	195,121	17,290	16,328	16,882	15,216	226,017
Saskatchewan	5,272	5,088	5,449	6,337	63,741	7,704	6,479	6,791	8,331	79,222
Alberta	10,922	12,577	14,184	11,259	122,269	12,795	13,770	14,550	14,571	135,141
British Columbia - Colombie-Britannique	19,555	19,117	21,981	21,363	198,464	26,510	27,073	31,512	36,691	272,580
Canada	283,050	289,413	336,699	322,994	3,414,087	372,542	364,178	442,610	418,790	4,026,810
<b>15 - TRANSPORTATION EQUIPMENT INDUSTRIES - FABRICATION D'ÉQUIPEMENT DE TRANSPORT</b>										
Nova Scotia - Nouvelle-Écosse	11,638	12,716	13,689	13,731	115,767	14,642	8,815	16,669	21,064	127,703
Québec	141,231	106,644	96,758	112,994	1,342,682	171,857	108,217	216,172	208,999	1,772,056
Ontario	735,351	635,151	1,048,851	1,178,703	10,140,732	847,056	860,749	1,261,613	1,376,567	11,608,272
Saskatchewan	1,703	1,074	904	1,249	15,327	1,262	1,312	1,398	1,367	13,663
Alberta	18,415	18,738	19,835	16,446	185,738	22,633	21,273	19,552	19,870	213,084
British Columbia - Colombie-Britannique	33,862	37,590	37,336	36,683	357,935	52,955	53,195	58,071	62,968	546,656
Canada	961,906	831,880	1,242,497	1,381,140	12,390,218	1,132,186	1,074,148	1,596,364	1,715,594	14,519,267
<b>16 - ELECTRICAL PRODUCTS INDUSTRIES - FABRICATION DE PRODUITS ÉLECTRIQUES</b>										
Nova Scotia - Nouvelle-Écosse	2,174	2,276	2,585	2,514	24,244	4,044	4,339	3,615	3,671	36,198
New Brunswick - Nouveau-Brunswick	2,659	2,897	3,897	3,322	30,144	2,968	2,759	4,127	4,354	32,518
Québec	89,918	99,109	115,015	109,281	1,000,427	97,533	113,431	142,989	139,142	1,178,544
Ontario	238,876	256,520	290,086	284,210	2,665,721	267,729	264,960	343,851	339,156	2,903,014
Manitoba	7,428	9,101	10,235	8,381	78,236	5,790	8,048	8,844	7,229	76,745
Saskatchewan	1,714	2,084	2,211	2,087	20,765	1,922	2,223	1,799	2,512	20,203
Alberta	7,099	7,721	7,727	7,251	70,567	6,772	7,297	7,750	7,944	71,540
British Columbia - Colombie-Britannique	9,831	8,969	9,440	9,063	94,899	7,918	8,101	13,127	10,504	90,917
Canada	359,699	388,617	441,196	426,129	3,993,003	394,676	411,158	523,202	514,506	4,409,679

TABLE 5. Estimated Value of Shipments, by Industry Group and Province - Concluded  
 TABLEAU 5. Valeur estimative des livraisons par groupe d'industries et province - fin

Industry Group and Province Groupe d'industries et province	1977					1978				
	July Juill.	Aug. Août	Sept. Sept.	Oct. Oct.	Year to date Total cumu- latif	July Juill.	Aug. Août	Sept.(r) Sept.(r)	Oct.(p) Oct.(p)	Year to date Total cumu- latif
thousands of dollars - milliers de dollars										
<b>17 - NON-METALLIC MINERAL PRODUCTS INDUSTRIES - FABRICATION DE PRODUITS MINÉRAUX NON MÉTALLIQUES</b>										
Newfoundland - Terre-Neuve	2,554	2,962	2,428	2,337	18,477	2,656	2,717	2,629	3,251	19,503
Nova Scotia - Nouvelle-Ecosse	4,382	4,865	4,661	4,278	35,885	4,484	5,028	4,249	4,109	34,001
New Brunswick - Nouveau-Brunswick	7,882	7,940	6,856	6,696	57,663	7,713	7,497	6,920	6,907	60,235
Quebec	61,762	75,586	71,706	72,444	641,136	68,252	86,531	82,826	82,730	677,837
Ontario	123,321	133,940	131,655	133,298	1,184,725	143,156	145,831	150,210	153,804	1,311,551
Manitoba	10,264	11,595	8,802	10,570	79,476	11,728	13,363	11,274	13,200	90,567
Saskatchewan	9,224	9,274	9,611	8,368	77,560	9,037	9,047	8,820	10,994	74,443
Alberta	40,343	42,369	35,233	44,932	331,477	49,125	48,178	45,785	55,499	400,887
British Columbia - Colombie-Britannique	20,602	21,215	21,430	21,637	197,082	24,555	26,910	25,320	24,742	232,842
<b>Canada</b>	<b>280,408</b>	<b>309,806</b>	<b>292,429</b>	<b>304,611</b>	<b>2,623,794</b>	<b>320,753</b>	<b>345,153</b>	<b>338,105</b>	<b>355,300</b>	<b>2,902,218</b>
<b>18 - PETROLEUM AND COAL PRODUCTS INDUSTRIES - FABRICATION DE PRODUITS DU PÉTROLE ET DU CHARBON</b>										
Nova Scotia - Nouvelle-Ecosse	55,179	58,519	51,770	51,231	533,492	56,178	69,798	45,793	57,730	608,476
Quebec	182,312	208,320	200,903	214,639	2,004,653	212,692	231,478	240,018	267,520	2,328,143
Ontario	206,744	211,680	198,930	217,345	2,074,170	236,892	231,803	224,463	230,995	2,306,747
Alberta	99,011	107,871	104,249	106,131	933,718	112,630	134,307	126,345	129,725	1,117,798
British Columbia - Colombie-Britannique	58,923	63,476	64,909	61,541	590,723	71,814	79,725	72,681	78,052	700,947
<b>Canada</b>	<b>668,315</b>	<b>718,834</b>	<b>684,371</b>	<b>708,108</b>	<b>6,808,681</b>	<b>791,756</b>	<b>853,759</b>	<b>814,398</b>	<b>862,562</b>	<b>7,910,778</b>
<b>19 - CHEMICAL AND CHEMICAL PRODUCTS INDUSTRIES - INDUSTRIE CHIMIQUE</b>										
Newfoundland - Terre-Neuve	6,622	3,772	6,852	1,175	44,568	11,475	9,609	9,365	9,360	81,774
Nova Scotia - Nouvelle-Ecosse	6,789	4,632	4,154	2,283	52,394	8,071	8,058	13,720	12,737	111,148
New Brunswick - Nouveau-Brunswick	3,127	3,161	3,984	3,779	39,712	3,436	3,477	5,937	5,393	47,813
Quebec	128,517	143,018	151,763	150,081	1,174,348	158,919	176,898	188,055	186,440	1,723,442
Ontario	307,181	332,146	338,561	336,759	3,282,456	348,198	383,660	403,461	415,135	3,778,279
Manitoba	4,843	6,113	5,743	7,448	65,008	5,012	7,745	6,861	10,999	88,811
Saskatchewan	1,125	1,193	1,377	1,274	17,280	1,482	1,925	1,593	1,425	22,191
Alberta	24,762	27,457	38,053	32,856	33,141	34,579	43,930	43,970	54,174	449,872
British Columbia - Colombie-Britannique	23,025	23,461	22,565	21,408	247,316	22,684	23,318	25,389	25,235	259,801
<b>Canada</b>	<b>506,468</b>	<b>545,136</b>	<b>573,225</b>	<b>557,245</b>	<b>5,461,985</b>	<b>594,181</b>	<b>658,825</b>	<b>698,605</b>	<b>721,204</b>	<b>6,572,351</b>
<b>20 - MISCELLANEOUS MANUFACTURING INDUSTRIES - INDUSTRIES MANUFACTURIÈRES DIVERSES</b>										
Nova Scotia - Nouvelle-Ecosse	575	632	699	730	6,399	841	958	1,017	1,000	9,721
Quebec	42,413	50,395	51,651	50,250	468,414	51,479	68,573	78,791	79,045	610,637
Ontario	124,424	134,394	154,886	157,333	1,325,449	140,531	161,524	183,304	191,501	1,533,951
Manitoba	2,150	2,081	2,245	2,039	21,924	2,503	2,342	2,553	2,600	25,259
Saskatchewan	621	650	673	699	6,696	1,031	1,000	964	1,039	11,607
Alberta	3,491	3,708	4,215	4,133	36,088	5,236	5,686	6,115	6,276	53,263
British Columbia - Colombie-Britannique	4,817	5,057	5,077	4,895	49,393	6,063	6,441	6,387	6,769	60,375
<b>Canada</b>	<b>180,222</b>	<b>198,402</b>	<b>221,304</b>	<b>221,758</b>	<b>1,931,426</b>	<b>209,661</b>	<b>248,198</b>	<b>281,088</b>	<b>290,360</b>	<b>2,324,555</b>

TABLE 6. Estimated Value of Shipments, Orders and Inventories in Selected Individual Industries  
 TABLEAU 6. Valeur estimative des livraisons, commandes et stocks de certaines industries particulières

Standard industrial classification (1970) — Classification des activités économiques (1970)	1977					1978				
	July — Juill.	Aug. — Août	Sept. — Sept.	Oct. — Oct.	Year to date — Total cumu- latif	July — Juill.	Aug. — Août	Sept. (r) — Sept. (r)	Oct. (p) — Oct. (p)	Year to date — Total cumu- latif
thousands of dollars — milliers de dollars										
<b>MAJOR GROUP 1 — FOOD AND BEVERAGE INDUSTRIES — GROUPE 1 — INDUSTRIE DES ALIMENTS ET BOISSONS</b>										
<b>1011 — Slaughtering and meat processors — Abattage et conditionnement de la viande</b>										
Shipments — Livraisons .....	370,286	372,769	361,118	385,573	3,547,217	420,977	450,121	484,174	504,981	4,424,347
Inventory owned — Total — Des stocks possédés .....	167,911	169,718	168,718	178,239		171,113	198,020	205,828	227,904	
<b>103 — Fruit and Vegetable Processing Industries — Préparation de fruits et de légumes</b>										
Shipments — Livraisons .....	90,612	92,768	113,030	107,023	967,527	109,604	122,139	122,448	134,055	1,136,622
Inventory owned — Total — Des stocks possédés .....	310,885	350,009	393,194	392,920		350,631	391,031	457,914	456,444	
<b>104 — Dairy products industry — Industrie laitière</b>										
Shipments — Livraisons .....	268,994	278,702	283,700	256,120	2,542,864	309,165	313,430	316,393	293,162	2,902,296
Inventory owned — Total — Des stocks possédés .....	217,127	214,741	214,230	210,723		228,470	223,705	223,642	217,599	
<b>106 — Feed industry — Fabrication d'aliments pour les animaux</b>										
Shipments — Livraisons .....	111,427	124,869	119,242	117,252	1,216,146	130,943	147,558	136,906	144,230	1,410,302
Inventory owned — Total — Des stocks possédés .....	70,528	69,645	66,298	71,199		79,141	79,327	65,340	73,147	
<b>1071 — Biscuit manufacturers — Fabricants de biscuits</b>										
Shipments — Livraisons .....	19,278	21,646	26,006	24,098	225,294	20,750	22,127	26,194	24,895	238,483
Inventory owned — Total — Des stocks possédés .....	36,526	36,262	35,736	37,125		36,916	36,254	35,897	36,734	
Raw materials — Matières premières .....	18,392	18,489	17,744	18,116		16,008	15,675	15,371	15,156	
Goods in process — Produits en cours .....	1,251	1,219	1,483	1,580		1,977	1,950	1,922	1,825	
Finished products — Produits finis .....	16,883	16,554	16,509	17,429		18,931	18,629	18,604	19,753	
<b>1081 — Confectionery manufacturers — Fabricants de confiserie</b>										
Shipments — Livraisons .....	37,131	46,758	63,027	55,449	436,472	39,417	45,213	72,494	67,295	504,913
Inventory owned — Total — Des stocks possédés .....	105,271	103,044	95,781	92,169		124,612	124,595	113,520	103,914	
Raw materials — Matières premières .....	51,046	48,875	47,564	44,783		55,667	54,702	48,872	44,097	
Goods in process — Produits en cours .....	6,926	7,943	8,211	8,541		7,692	8,849	10,125	9,220	
Finished products — Produits finis .....	47,299	46,226	40,006	38,845		61,253	61,044	54,523	50,597	
<b>1082 — Cane and beet sugar processors — Traitement du sucre de canne et de betteraves</b>										
Shipments — Livraisons .....	32,019	34,372	37,712	31,911	359,436	35,929	39,366	41,670	41,929	350,391
Inventory owned — Total — Des stocks possédés .....	98,432	97,822	79,800	85,613		114,564	102,624	99,003	109,188	
Raw materials — Matières premières .....	47,954	39,727	35,599	34,157		55,885	46,333	44,585	47,818	
Goods in process — Produits en cours .....	9,725	19,527	11,202	11,331		7,796	8,529	9,633	9,716	
Finished products — Produits finis .....	40,753	38,568	32,999	39,925		48,883	47,762	44,785	51,654	
<b>1083 — Vegetable oil mills — Moulins à huile végétale</b>										
Shipments — Livraisons .....	34,174	30,760	36,272	36,925	345,877	39,172	33,821	38,085	38,707	390,025
New orders — Nouvelles commandes .....	29,451	31,870	31,565	39,186		38,179	37,519	38,963	42,667	
Unfilled orders — Commandes en carnet .....	35,453	36,563	31,856	34,117		30,696	34,394	35,272	39,232	
Inventory owned — Total — Des stocks possédés .....	29,729	19,844	17,751	21,356		46,119	36,103	24,934	33,009	
<b>1089 — Miscellaneous food processors, n.e.s. — Traitement de produits alimentaires divers, n.e.a.</b>										
Shipments — Livraisons .....	165,412	156,639	188,678	190,922	1,702,857	180,865	173,677	203,005	202,454	1,388,812
Inventory owned — Total — Des stocks possédés .....	344,236	339,133	310,632	306,044		261,961	282,703	280,307	286,140	

TABLE 6. Estimated Value of Shipments, Orders and Inventories in Selected Individual Industries - Continued  
 TABLEAU 6. Valeur estimative des livraisons, commandes et stocks de certaines industries particulières - suite

Standard industrial classification (1970) - Classification des activités économiques (1970)	1977					1978				
	July - Juill.	Aug. - Août	Sept. - Sept.	Oct. - Oct.	Year to date - Total cumu- latif	July - Juill.	Aug. - Août	Sept.(r) - Sept.(r)	Oct.(p) - Oct.(p)	Year to date - Total cumu- latif
Thousands of dollars - milliers de dollars										
<b>MAJOR GROUP 1 - FOOD AND BEVERAGE INDUSTRIES - Concluded - GROUPE 1 - INDUSTRIE DES ALIMENTS ET BOISSONS - FIN</b>										
<b>1091 - Soft drink manufacturers - Fabricants de boissons gazeuses</b>										
Shipments - Livraisons	84,079	76,044	64,470	61,224	657,009	93,311	89,994	68,555	69,577	766,634
Inventory owned - Total - Des stocks possédés	50,232	51,111	52,966	56,601		59,818	58,543	68,311	64,804	
<b>1092 - Distilleries - Distilleries</b>										
Shipments - Livraisons	31,212	47,686	65,970	82,275	506,148	40,180	45,202	54,675	63,741	459,276
Inventory owned - Total - Des stocks possédés	484,972	484,293	482,022	473,908		449,533	447,315	451,659	449,656	
<b>1093 - Breweries - Brasseries</b>										
Shipments - Livraisons	84,615	80,522	68,131	58,943	678,879	82,551	89,376	70,717	74,009	722,216
Inventory owned - Total - Des stocks possédés	61,353	64,733	62,788	59,534		62,796	63,779	63,153	63,965	
<b>1094 - Wineries - Producteurs de vin</b>										
Shipments - Livraisons	8,166	8,835	7,860	8,976	73,253	12,944	13,643	10,855	12,154	98,347
Inventory owned - Total - Des stocks possédés	61,523	59,551	61,274	65,520		59,855	58,777	66,125	75,747	
<b>MAJOR GROUP 3 - RUBBER AND PLASTICS PRODUCTS INDUSTRIES - GROUPE 3 - INDUSTRIE DU CAOUTCHOUC ET DES PRODUITS EN MATIERE PLASTIQUE</b>										
<b>162 - Rubber products industries - Industrie des produits en caoutchouc</b>										
Shipments - Livraisons	90,697	89,362	110,261	112,193	1,058,990	104,758	106,466	129,806	136,063	1,204,347
Inventory owned - Total - Des stocks possédés	350,182	360,356	357,617	344,850		369,497	357,637	342,865	329,970	
Raw materials - Matières premières	77,415	78,699	81,534	79,418		85,792	92,031	91,066	84,811	
Goods in process - Produits en cours	33,659	36,456	36,608	36,638		36,398	38,769	37,677	41,498	
Finished products - Produits finis	239,108	245,201	239,475	228,794		247,307	226,837	214,122	203,661	
<b>165 - Plastics fabricating industry, n.e.s. - Fabrication d'articles en matière plastique, n.e.a.</b>										
Shipments - Livraisons	93,205	100,582	113,223	111,580	1,034,372	115,567	120,341	132,335	136,568	1,218,736
Inventory owned - Total - Des stocks possédés	162,398	162,005	159,975	160,632		182,671	185,153	186,509	178,560	
<b>MAJOR GROUP 4 - LEATHER INDUSTRIES - GROUPE 4 - INDUSTRIE DU CUIR</b>										
<b>174 - Shoe factories - Fabriques de chaussures</b>										
Shipments - Livraisons	29,151	46,733	39,601	36,585	342,411	37,131	52,980	51,892	49,836	416,613
Inventory owned - Total - Des stocks possédés	82,834	77,954	73,486	72,685		91,273	84,743	80,784	79,253	
<b>MAJOR GROUP 5 - TEXTILE INDUSTRIES - GROUPE 5 - INDUSTRIE TEXTILE</b>										
<b>181 - Cotton yarn and cloth mills - Filature et tissage du coton</b>										
Shipments - Livraisons	19,364	29,248	32,466	40,023	316,066	38,321	31,373	40,581	41,453	380,713
New orders - Nouvelles commandes	21,487	28,747	39,484	44,951		36,765	39,503	48,509	41,273	
Unfilled orders - Commandes en carnet	55,074	54,573	61,591	66,519		75,057	83,187	91,115	90,935	
Inventory owned - Total - Des stocks possédés	99,633	98,768	97,759	96,238		98,982	107,403	106,517	106,413	
Raw materials - Matières premières	20,787	19,783	19,008	17,415		13,929	20,889	21,142	20,831	
Goods in process - Produits en cours	24,774	25,602	25,989	26,094		34,696	32,701	31,096	31,304	
Finished products - Produits finis	54,072	53,383	52,762	52,729		50,357	53,813	54,279	54,278	
<b>182 - Wool yarn and cloth mills - Filature et tissage de la laine</b>										
Shipments - Livraisons	12,718	13,485	15,929	15,442	142,084	12,751	17,290	18,918	18,822	180,658
Inventory owned - Total - Des stocks possédés	50,343	51,889	51,788	51,683		55,426	56,230	56,354	55,399	

TABLE 6. Estimated Value of Shipments, Orders and Inventories in Selected Individual Industries - Continued  
 TABLEAU 6. Valeur estimative des livraisons, commandes et stocks de certaines industries particulières - suite

Standard industrial classification (1970) - Classification des activités économiques (1970)	1977					1978				
	July - Juill.	Aug. - Août	Sept. - Sept.	Oct. - Oct.	Year to date - Total cumu- latif	July - Juill.	Aug. - Août	Sept. (r) - Sept. (r)	Oct. (p) - Oct. (p)	Year to date - Total cumu- latif
Thousands of dollars - milliers de dollars										
<b>MAJOR GROUP 5 - TEXTILE INDUSTRIES -</b>										
<b>Concluded - GROUPE 5 - INDUSTRIE</b>										
<b>TEXTILE - fin</b>										
<b>183 - Man-made fibre, Yarn and cloth mills -</b>										
<b>Fabrication de fibres, filés et</b>										
<b>tissus artificiels et synthétiques</b>										
Shipments - Livraisons .....	56,849	69,327	76,429	77,935	719,798	64,866	80,825	90,372	102,040	805,051
Inventory owned - Total - Des stocks										
possédés .....	149,548	152,618	147,258	145,372		157,486	160,834	156,953	154,310	
<b>184 - Cordage and twine industry - Corderie</b>										
<b>et ficellerie (fabrication)</b>										
Shipments - Livraisons .....	1,619	1,429	1,522	1,574	15,654	1,705	1,512	1,572	1,647	17,022
Inventory owned - Total - Des stocks										
possédés .....	8,912	8,984	5,627	10,087		9,167	8,968	8,906	8,844	
<b>186 - Carpet, mat and rug industry - Industrie</b>										
<b>des tapis, des carpettes et de</b>										
<b>la moquette</b>										
Shipments - Livraisons .....	31,068	33,078	36,199	38,049	336,005	29,315	35,332	36,330	40,528	339,478
Inventory owned - Total - Des stocks										
possédés .....	90,305	94,514	85,204	81,428		81,896	82,586	78,930	74,036	
<b>1871 - Cotton and jute bags manufacturers -</b>										
<b>Fabricants de sacs de coton et de jute</b>										
Shipments - Livraisons .....	2,248	2,661	2,563	3,025	24,780	1,789	2,970	3,500	3,583	27,696
Inventory owned - Total - Des stocks										
possédés .....	7,849	7,254	7,629	7,143		7,307	7,450	7,487	7,030	
<b>1872 - Canvas products manufacturers -</b>										
<b>Fabricants d'articles en grosse toile</b>										
Shipments - Livraisons .....	5,301	4,835	4,848	5,038	54,523	5,379	5,121	6,366	5,362	52,983
Inventory owned - Total - Des stocks										
possédés .....	22,860	22,758	23,220	23,049		20,654	21,738	21,608	23,574	
<b>MAJOR GROUP 6 - KNITTING MILLS -</b>										
<b>GROUPE 6 - BONNETERIE</b>										
<b>231 - Hosiery mills - Industrie des bas et</b>										
<b>chaussettes</b>										
Shipments - Livraisons .....	9,849	11,026	10,710	10,708	98,730	11,916	13,062	14,102	14,039	122,547
Inventory owned - Total - Des stocks										
possédés .....	26,834	25,469	25,530	26,131		24,709	27,249	26,910	26,554	
<b>239 - Knitting mills (except hosiery mills) -</b>										
<b>Bonneterie (sauf fabrication de bas</b>										
<b>et chaussettes)</b>										
Shipments - Livraisons .....	47,186	55,248	57,402	57,003	486,433	56,268	69,996	69,423	71,580	613,594
Inventory owned - Total - Des stocks										
possédés .....	122,553	126,231	123,316	121,915		134,856	133,454	125,577	123,909	
<b>MAJOR GROUP 7 - CLOTHING INDUSTRIES -</b>										
<b>GROUPE 7 - INDUSTRIE DE L'HABILLEMENT</b>										
<b>243 - Men's clothing industries - Industrie</b>										
<b>des vêtements pour hommes</b>										
Shipments - Livraisons .....	90,453	115,892	118,250	110,481	987,494	111,138	145,065	154,729	146,704	1,204,325
Inventory owned - Total - Des stocks										
possédés .....	230,611	218,100	213,641	202,150		267,992	251,389	243,878	236,437	
<b>244 - Women's clothing industries - Industrie</b>										
<b>des vêtements pour dames</b>										
Shipments - Livraisons .....	97,569	119,064	110,098	97,190	951,992	111,060	143,215	151,145	145,697	1,203,735
Inventory owned - Total - Des stocks										
possédés .....	160,051	154,551	163,111	150,320		195,356	190,612	187,556	175,961	
<b>245 - Children's clothing industry -</b>										
<b>Industrie des vêtements pour enfants</b>										
Shipments - Livraisons .....	17,382	18,680	16,804	15,810	159,453	22,542	26,791	24,336	21,992	218,694
Inventory owned - Total - Des stocks										
possédés .....	43,433	41,136	41,038	42,286		47,009	44,459	44,854	43,036	
<b>248 - Foundation garment industry - Industrie</b>										
<b>des corsets et soutiens-gorge</b>										
Shipments - Livraisons .....	4,964	5,486	5,270	5,556	63,607	4,364	5,433	5,413	7,221	68,878
Inventory owned - Total - Des stocks										
possédés .....	18,487	18,311	18,373	18,421		20,011	20,318	20,317	20,123	

TABLE 6. Estimated Value of Shipments, Orders and Inventories in Selected Individual Industries - Continued  
TABLEAU 6. Valeur estimative des livraisons, commandes et stocks de certaines industries particulières - suite

Standard industrial classification (1970) Classification des activités économiques (1970)	1977					1978				
	July Juill.	Aug. Août	Sept. Sept.	Oct. Oct.	Year to date Total cumulé	July Juill.	Aug. Août	Sept.(r) Sept.(r)	Oct.(p) Oct.(p)	Year to date Total cumulé
thousands of dollars - milliers de dollars										
<b>MAJOR GROUP 8 - WOOD INDUSTRIES - GROUPE 8 - INDUSTRIE DU BOIS</b>										
<b>251 - Sawmills, planing mills and shingle mills - Scieries, ateliers de rabotage et usines de bardeaux</b>										
Shipments - Livraisons	321,821	364,746	383,098	354,270	3,304,268	421,582	468,744	460,499	483,917	4,349,076
Inventory owned - Total - Des stocks possédés	498,867	491,319	520,165	543,910		594,184	602,817	613,475	633,482	
<b>252 - Veneer and plywood mills - Fabriques de placages et de contre-plaques</b>										
Shipments - Livraisons	53,811	54,923	61,271	62,959	581,735	69,540	67,651	75,655	81,929	723,116
Inventory owned - Total - Des stocks possédés	78,842	73,565	76,966	76,509		77,752	76,830	79,809	78,197	
<b>254 - Sash, door and other millwork plants - Industrie des portes, châssis et autres bois ouvrés</b>										
Shipments - Livraisons	110,168	119,841	118,397	109,228	1,016,238	121,683	145,669	141,187	136,313	1,166,565
Inventory owned - Total - Des stocks possédés	186,453	185,305	174,666	170,292		200,520	200,596	201,350	191,116	
<b>MAJOR GROUP 9 - FURNITURE AND FIXTURE INDUSTRIES - GROUPE 9 - INDUSTRIE DU MEUBLE ET DES ARTICLES D'AMEUBLEMENT</b>										
<b>261 - Household furniture manufacturers - Industrie des meubles de maison</b>										
Shipments - Livraisons	56,821	69,238	76,409	75,005	681,584	62,970	80,824	92,764	97,602	815,150
Inventory owned - Total - Des stocks possédés	165,032	159,258	155,063	155,694		155,941	155,380	160,533	163,105	
<b>264 - Office furniture manufacturers - Industrie des meubles de bureau</b>										
Shipments - Livraisons	15,012	17,178	20,557	18,220	186,100	16,594	21,254	25,116	22,169	201,869
Inventory owned - Total - Des stocks possédés	39,969	41,811	42,370	42,782		41,083	41,975	43,587	44,878	
<b>MAJOR GROUP 10 - PAPER AND ALLIED INDUSTRIES - GROUPE 10 - INDUSTRIE DU PAPIER ET ACTIVITÉS ANNEXES</b>										
<b>271 - Pulp and paper mills - Usines de pâtes et papiers</b>										
Shipments - Livraisons	521,778	558,574	540,774	599,305	5,541,110	610,886	647,397	653,379	713,189	6,261,491
Inventory owned - Total - Des stocks possédés	918,049	940,351	962,530	962,544		863,835	872,780	876,245	877,059	
<b>272 - Asphalt roofing manufacturers - Fabricants de papier de couverture asphalté</b>										
Shipments - Livraisons	12,955	15,860	17,693	14,362	145,494	17,960	23,443	23,710	24,254	204,510
Inventory owned - Total - Des stocks possédés	12,895	10,901	9,717	10,450		14,584	13,117	12,809	11,923	
<b>2731 - Folding carton and set-up box manufacturers - Fabricants de cartons pliants et de boîtes montées</b>										
Shipments - Livraisons	27,422	32,205	33,224	32,060	309,515	31,654	38,637	41,021	40,093	368,736
Inventory owned - Total - Des stocks possédés	67,898	67,931	67,028	65,107		79,460	75,436	77,166	76,125	
<b>2732 - Corrugated box manufacturers - Fabricants de boîtes en carton ondulé</b>										
Shipments - Livraisons	41,167	58,278	57,683	50,956	500,233	46,240	56,696	61,417	61,808	545,468
Inventory owned - Total - Des stocks possédés	52,224	51,913	53,610	51,435		49,251	47,671	49,003	50,762	
<b>2733 - Paper and plastic bag manufacturers - Fabricants de sacs en papier et en plastique</b>										
Shipments - Livraisons	30,326	32,264	34,935	34,407	323,287	35,258	39,804	42,015	42,787	385,915
Inventory owned - Total - Des stocks possédés	58,774	62,683	64,045	62,255		60,214	64,588	63,052	64,815	
<b>274 - Miscellaneous paper converters - Transformation diverse du papier</b>										
Shipments - Livraisons	58,372	68,871	73,110	71,532	679,047	65,977	71,898	75,956	75,815	737,543
Inventory owned - Total - Des stocks possédés	148,904	147,895	138,628	147,407		152,822	152,509	151,433	158,103	

TABLE 6. Estimated Value of Shipments, Orders and Inventories in Selected Individual Industries - Continued  
 TABLEAU 6. Valeur estimative des livraisons, commandes et stocks de certaines industries particulières - suite

Standard industrial classification (1970) - Classification des activités économiques (1970)	1977					1978				
	July - Juill.	Aug. - Août	Sept. - Sept.	Oct. - Oct.	Year to date - Total cumulé	July - Juill.	Aug. - Août	Sept.(r) - Sept.(r)	Oct.(p) - Oct.(p)	Year to date - Total cumulé
thousands of dollars - milliers de dollars										
<b>MAJOR GROUP 11 - PRINTING, PUBLISHING AND ALLIED INDUSTRIES - GROUPE 11 - IMPRIMERIE, ÉDITIONS ET ACTIVITÉS ANNEXES</b>										
<b>286 - Commercial printing - Imprimerie commerciale</b>										
Shipments - Livraisons .....	112,279	130,010	146,292	148,399	1,308,500	134,435	157,912	171,146	183,953	1,570,699
Inventory owned - Total - Des stocks possédés .....	171,254	175,026	169,913	165,086		197,794	198,646	204,779	187,310	
<b>289 - Publishing and printing - Édition et impression</b>										
Shipments - Livraisons .....	87,436	93,770	103,432	105,073	985,687	86,319	95,521	108,760	110,493	1,032,800
Inventory owned - Total - Des stocks possédés .....	37,506	39,285	37,006	34,790		38,844	38,627	35,738	45,547	
<b>MAJOR GROUP 12 - PRIMARY METAL INDUSTRIES - GROUPE 12 - PREMIÈRE TRANSFORMATION DES MÉTAUX</b>										
<b>291 - Iron and steel mills - Sidérurgie</b>										
Shipments - Livraisons .....	277,548	304,669	338,691	318,655	3,165,450	414,610	339,483	416,595	411,320	3,894,319
New orders - Nouvelles commandes .....	249,374	346,427	279,888	342,634		450,021	324,249	504,163	435,392	
Unfilled orders - Commandes en carnet .....	541,616	583,374	524,571	548,550		724,554	709,320	796,888	820,960	
Inventory owned - Total - Des stocks possédés .....	946,882	944,325	948,712	982,897		941,096	988,289	1,009,721	1,021,288	
Raw materials - Matières premières .....	414,530	415,994	427,612	445,094		449,754	482,683	485,484	467,204	
Goods in process - Produits en cours .....	323,233	328,415	321,101	328,952		297,655	307,160	322,383	343,668	
Finished products - Produits finis .....	209,119	199,916	199,999	208,851		195,687	198,446	201,854	210,416	
<b>292 - Steel pipe and tube mills - Fabriques de tubes et tuyaux d'acier</b>										
Shipments - Livraisons .....	35,846	50,297	52,506	45,977	427,510	51,721	57,457	57,492	57,531	544,129
Inventory owned - Total - Des stocks possédés .....	112,528	111,839	111,131	108,805		134,893	136,437	135,707	131,101	
Raw materials - Matières premières .....	42,423	43,289	42,777	42,000		63,709	63,483	57,650	53,212	
Goods in process - Produits en cours .....	19,447	16,871	17,585	17,673		18,335	20,604	23,301	23,249	
Finished products - Produits finis .....	50,658	51,677	50,769	49,132		52,849	52,350	54,756	54,640	
<b>294 - Iron foundries - Fonderies de fer</b>										
Shipments - Livraisons .....	32,019	34,587	45,325	44,309	399,427	44,371	38,690	53,160	55,606	452,792
Unfilled orders - Commandes en carnet .....	50,851	52,018	54,077	48,160		53,741	50,992	45,914	46,397	
Inventory owned - Total - Des stocks possédés .....	63,947	64,353	62,887	64,541		66,572	68,426	67,780	71,137	
<b>297 - Copper and copper alloy rolling, casting and extruding - Laminage, moulage et extrusion du cuivre et de ses alliages</b>										
Shipments - Livraisons .....	30,386	29,890	32,708	30,722	319,657	29,788	29,415	38,480	40,179	339,593
New orders - Nouvelles commandes .....	28,354	30,612	31,884	30,908		29,796	29,434	39,017	39,712	
Unfilled orders - Commandes en carnet .....	37,704	38,426	37,602	37,788		38,930	38,949	39,486	39,019	
Inventory owned - Total - Des stocks possédés .....	46,300	51,666	53,087	47,318		44,696	48,556	44,457	49,671	
<b>MAJOR GROUP 13 - METAL FABRICATING INDUSTRIES (Except Machinery and Transportation Equipment Industries) - GROUPE 13 - FABRICATION DE PRODUITS EN MÉTAL (sauf machines et équipement de transport)</b>										
<b>301 - Boiler and plate works - Industrie des chaudières et des plaques</b>										
Shipments - Livraisons .....	48,665	51,906	53,352	51,697	516,677	46,832	52,549	52,657	55,542	527,491
New orders - Nouvelles commandes .....	58,484	46,536	40,785	24,062		102,807	30,335	35,351	43,489	
Unfilled orders - Commandes en carnet .....	599,041	593,671	581,104	553,469		593,652	571,438	554,132	542,079	
Inventory held - Total - Des stocks détenus .....	96,921	93,602	92,922	93,510		99,320	100,361	104,788	110,366	



TABLE 6. Estimated Value of Shipments, Orders and Inventories in Selected Individual Industries - Continued  
 TABLEAU 6. Valeur estimative des livraisons, commandes et stocks de certaines industries particulières - suite

Standard industrial classification (1970) - Classification des activités économiques (1970)	1977					1978				
	July - Juill.	Aug. - Août	Sept. - Sept.	Oct. - Oct.	Year to date - Total cumu- latif	July - Juill.	Aug. - Août	Sept.(r) - Sept.(r)	Oct.(p) - Oct.(p)	Year to date - Total cumu- latif
thousands of dollars - milliers de dollars										
<b>MAJOR GROUP 13 - METAL FABRICATING INDUSTRIES (Except Machinery and Transportation Equipment Industries) - Concluded -</b>										
<b>GROUP 13 - FABRICATION DE PRODUITS EN METAL (sauf machines et équipement de transport) - fin</b>										
<b>302 - Fabricated structural metal industry -</b> <b>Fabrication d'éléments de charpente métallique</b>										
Shipments - Livraisons	71,717	83,116	80,056	82,053	795,113	79,693	81,681	81,575	92,257	787,362
New orders - Nouvelles commandes	84,693	97,930	40,299	88,404		87,519	101,891	88,627	95,817	
Unfilled orders - Commandes en carnet	410,162	424,976	385,219	391,570		336,840	357,050	364,102	367,662	
Inventory owned - Total - Des stocks possédés	172,463	138,314	178,617	172,945		181,120	207,510	191,797	191,872	
Inventory held - Total - Des stocks détenus	537,694	521,222	533,600	526,766		541,256	578,044	553,952	567,174	
<b>304 - Metal stamping, pressing and coating Industry - Industrie de l'embouffissage, du nitricage et du revêtement des métaux</b>										
Shipments - Livraisons	154,537	173,517	190,954	174,463	1,576,416	183,306	211,705	228,258	218,262	1,866,926
New orders - Nouvelles commandes	152,289	174,974	185,900	174,949		180,306	208,294	226,264	216,441	
Unfilled orders - Commandes en carnet	89,855	91,312	86,258	86,744		81,734	78,323	76,329	74,508	
Inventory owned - Total - Des stocks possédés	314,011	306,240	311,390	303,950		357,712	353,842	353,098	354,718	
Raw materials - Matières premières	176,414	165,435	172,465	165,716		187,011	181,433	179,869	187,016	
Goods in process - Produits en cours	62,169	61,487	55,277	55,611		85,610	83,872	80,943	77,115	
Finished products - Produits finis	75,428	79,318	83,648	82,623		85,091	88,537	92,286	90,587	
<b>305 - Wire and wire products manufacturers - Industrie du fil métallique et de ses produits</b>										
Shipments - Livraisons	78,771	81,695	95,081	88,923	851,457	107,080	97,200	115,399	112,969	1,079,178
New orders - Nouvelles commandes	90,308	63,965	108,748	97,293		129,910	30,824	139,441	122,090	
Unfilled orders - Commandes en carnet	120,410	102,680	116,347	124,717		201,417	135,041	159,083	168,204	
Inventory owned - Total - Des stocks possédés	233,607	229,095	228,427	223,277		225,465	229,394	240,153	239,292	
Raw materials - Matières premières	115,072	107,144	108,008	101,757		108,742	113,452	116,622	114,517	
Goods in process - Produits en cours	19,844	20,186	20,442	20,010		20,021	19,857	21,644	19,680	
Finished products - Produits finis	98,691	101,765	99,977	101,510		96,702	96,085	101,887	105,095	
<b>306 - Hardware, tool and cutlery manufacturers - Fabricants de quincaillerie, d'outillage et de coutellerie</b>										
Shipments - Livraisons	49,534	49,946	61,564	57,140	530,393	68,416	66,865	73,103	75,965	675,420
New orders - Nouvelles commandes	50,052	52,236	60,871	59,778		75,418	66,336	82,311	75,414	
Unfilled orders - Commandes en carnet	46,870	49,160	48,467	51,105		60,484	59,955	69,163	68,612	
Inventory owned - Total - Des stocks possédés	132,457	131,498	129,393	129,641		148,286	151,444	155,082	157,536	
Raw materials - Matières premières	58,953	59,907	58,634	58,281		61,476	60,372	61,945	61,483	
Goods in process - Produits en cours	39,693	39,850	39,563	40,240		48,917	50,126	50,458	51,363	
Finished products - Produits finis	33,811	33,741	31,196	31,118		37,893	40,946	42,679	44,690	
<b>307 - Heating equipment manufacturers - Fabricants d'appareils de chauffage</b>										
Shipments - Livraisons	14,035	16,900	19,560	19,188	162,886	17,255	17,855	20,866	22,755	172,925
New orders - Nouvelles commandes	13,493	21,441	24,062	21,948		12,487	21,121	20,547	30,946	
Unfilled orders - Commandes en carnet	42,154	46,695	51,197	53,957		50,569	53,835	53,516	61,707	
Inventory owned - Total - Des stocks possédés	60,612	60,073	59,252	57,972		59,142	58,722	57,685	56,676	
<b>309 - Miscellaneous metal fabricating industries - Fabrication de produits métalliques divers</b>										
Shipments - Livraisons	77,104	88,851	95,637	95,099	883,093	84,848	93,547	101,991	118,632	988,314
New orders - Nouvelles commandes	66,558	96,731	89,367	98,507		88,459	93,924	105,934	127,450	
Unfilled orders - Commandes en carnet	117,448	125,328	119,058	122,466		145,027	145,404	149,347	158,165	
Inventory owned - Total - Des stocks possédés	224,944	233,407	228,060	231,105		261,047	258,044	251,783	250,172	
Raw materials - Matières premières	103,853	111,090	107,396	106,306		123,404	120,386	108,077	119,275	
Goods in process - Produits en cours	66,566	68,271	66,504	66,718		76,504	77,982	84,456	72,529	
Finished products - Produits finis	54,525	54,046	54,160	58,081		61,139	59,676	59,250	58,368	

TABLE 6. Estimated Value of Shipments, Orders and Inventories in Selected Individual Industries - Continued  
 TABLEAU 6. Valeur estimative des livraisons, commandes et stocks de certaines industries particulières - suite

Standard industrial classification (1970) - Classification des activités économiques (1970)	1977					1978				
	July - Juill.	Aug. - Août	Sept. - Sept.	Oct. - Oct.	Year to date - Total cumu- latif	July - Juill.	Aug. - Août	Sept.(r) - Sept.(r)	Oct.(p) - Oct.(p)	Year to date - Total cumu- latif
thousands of dollars - milliers de dollars										
<b>MAJOR GROUP 14 - MACHINERY INDUSTRIES (except Electrical Machinery) - GROUPE 14 - FABRICATION DE MACHINES (sauf électriques)</b>										
<b>311 - Agricultural implement industry - Fabricants d'instruments aratoires</b>										
Shipments - Livraisons	51,472	51,550	60,587	55,284	715,808	70,741	56,732	77,272	84,829	788,476
Inventory owned - Total - Des stocks possédés	212,837	208,980	208,528	200,342		206,796	190,500	199,652	211,658	
<b>315 - Miscellaneous machinery and equipment manufacturers - Fabricants de machines et d'équipement divers</b>										
Shipments - Livraisons	187,073	192,329	224,749	217,943	2,208,919	248,689	253,113	298,423	268,896	2,663,741
New orders - Nouvelles commandes	183,191	157,089	167,770	218,641		222,990	256,462	319,736	340,454	
Unfilled orders - Commandes en carnet	1,447,456	1,412,216	1,355,237	1,355,935		1,520,679	1,524,028	1,545,341	1,616,899	
Inventory owned - Total - Des stocks possédés	699,890	705,253	714,178	718,879		779,697	790,302	793,257	793,712	
Inventory held - Total - Des stocks détenus	920,182	925,489	939,637	942,085		1,043,966	1,051,003	1,059,391	1,065,562	
Raw materials - Matières premières	316,643	310,430	316,224	305,134		309,394	313,385	306,759	317,159	
Goods in process - Produits en cours	422,813	432,119	445,864	453,238		535,059	547,443	559,196	553,549	
Finished products - Produits finis	180,726	182,940	177,549	183,713		199,513	190,175	193,436	194,854	
<b>318 - Office and store machinery manufacturers - Fabricants de machine pour le bureau et le commerce</b>										
Shipments - Livraisons	30,023	32,689	34,660	32,612	319,000	39,010	40,813	47,913	46,113	384,844
Inventory owned - Total - Des stocks possédés	91,158	91,383	97,510	103,056		121,400	119,368	124,238	127,463	
Raw materials - Matières premières	58,646	63,813	67,333	70,110		84,050	86,391	92,901	91,154	
Goods in process - Produits en cours	14,818	12,014	15,322	15,017		21,792	18,677	15,150	17,561	
Finished products - Produits finis	17,694	15,756	14,855	17,929		15,558	14,300	16,187	18,748	
<b>MAJOR GROUP 15 - TRANSPORTATION EQUIPMENT INDUSTRIES - GROUPE 15 - FABRICATION D'ÉQUIPEMENT DE TRANSPORT</b>										
<b>321 - Aircraft and aircraft parts manufacturers - Fabricants d'aéronefs et de pièces</b>										
Shipments - Livraisons	57,878	66,709	68,337	77,929	707,057	90,184	79,914	108,868	102,272	927,635
New orders - Nouvelles commandes	64,749	64,259	102,677	127,546		52,830	135,343	229,962	197,259	
Unfilled orders - Commandes en carnet	1,494,872	1,492,422	1,526,762	1,576,379		1,843,569	1,898,998	2,020,092	2,115,079	
Inventory held - Total - Des stocks détenus	379,762	391,742	402,513	420,040		576,481	582,559	611,289	621,454	
<b>323 - Motor vehicle manufacturers - Fabricants de véhicules automobiles</b>										
Shipments - Livraisons	525,579	358,268	674,786	770,069	6,941,624	572,949	516,184	903,043	969,650	8,117,758
Inventory owned - Total - Des stocks possédés	406,154	500,999	523,597	551,231		519,920	659,966	645,391	664,770	
Raw materials - Matières premières	183,126	233,489	251,705	273,037		205,747	316,417	298,730	325,749	
Goods in process - Produits en cours	108,091	140,769	154,790	160,088		148,577	164,716	191,992	196,199	
Finished products - Produits finis	114,937	128,741	117,102	118,106		165,596	178,833	154,669	142,822	
<b>325 - Motor vehicle parts and accessories manufacturers - Fabricants de pièces et accessoires d'automobiles</b>										
Shipments - Livraisons	239,664	239,533	316,332	342,637	3,124,099	283,330	291,212	383,370	430,771	3,583,589
New orders - Nouvelles commandes	236,320	243,574	324,010	354,478		289,941	313,560	396,505	422,993	
Unfilled orders - Commandes en carnet	106,716	110,757	118,435	130,276		112,032	134,380	147,515	139,737	
Inventory owned - Total - Des stocks possédés	365,275	401,028	414,423	432,314		452,546	475,262	463,545	465,324	
Raw materials - Matières premières	158,983	172,805	177,579	179,532		219,555	231,588	224,613	222,102	
Goods in Process - Produits en cours	139,355	155,118	161,805	158,952		159,850	174,599	172,708	174,489	
Finished products - Produits finis	66,937	73,105	75,039	73,830		73,141	72,075	66,224	68,633	

TABLE 6. Estimated Value of Shipments, Orders and Inventories in Selected Individual Industries - Continued  
 TABLEAU 6. Valeur estimative des livraisons, commandes et stocks de certaines industries particulières - suite

Standard industrial classification (1970) - Classification des activités économiques (1970)	1977					1978				
	July - Juill.	Aug. - Août	Sept. - Sept.	Oct. - Oct.	Year to date - Total cumu- latif	July - Juill.	Aug. - Août	Sept.(r) - Sept.(r)	Oct.(p) - Oct.(p)	Year to date - Total cumu- latif
thousands of dollars - milliers de dollars										
<b>MAJOR GROUP 15 - TRANSPORTATION EQUIPMENT INDUSTRIES - Concluded -</b> <b>GROUPE 15 - FABRICATION D'EQUIPEMENT DE TRANSPORT - fin</b>										
<b>326 - Railroad rolling stock industry -</b> <b>Fabricants de matériel ferroviaire roulant</b>										
Shipments - Livraisons .....	15,133	28,913	37,357	37,033	259,061	38,941	37,770	40,679	53,034	354,986
New orders - Nouvelles commandes .....	108,541	56,027	43,685	117,601	..	..	193,635	32,936	145,179	..
Unfilled orders - commandes en carnet .....	353,505	380,619	386,947	467,515	..	..	801,321	793,578	885,723	..
Inventory held -Total - Des stocks détenus .....	120,277	120,549	120,257	116,067	..	151,540	155,447	168,205	167,159	..
Raw materials - Matières premières .....	62,671	64,442	65,318	62,091	..	80,898	85,107	87,519	86,659	..
Goods in process - Produits en cours .....	46,378	46,159	46,422	45,807	..	64,332	64,324	74,144	73,978	..
Finished products - Produits finis .....	11,228	9,948	8,517	8,169	..	6,310	6,016	6,542	6,522	..
<b>327 - Shipbuilding and repair - Construction et réparation de navires</b>										
Shipments - Livraisons .....	38,934	53,621	48,886	68,847	496,901	49,331	49,826	56,072	56,659	535,274
New orders - Nouvelles commandes .....	18,267	27,727	..	..	..	..	85,899	49,757	51,966	..
Unfilled orders - Commandes en carnet .....	785,566	759,672	..	..	..	..	495,718	489,403	484,710	..
Inventory owned -Total - Des stocks possédés .....	93,238	96,563	100,242	93,854	..	327,779	139,985	141,643	149,443	..
Inventory held -Total - Des stocks détenus .....	310,538	326,968	353,200	386,288	..	341,131	324,395	329,549	313,718	..
<b>MAJOR GROUP 16 - ELECTRICAL PRODUCTS INDUSTRIES - GROUPE 16 - FABRICATION DE PRODUITS ELECTRIQUES</b>										
<b>331 - Manufacturers of small electrical appliances - Fabricants de petits appareils électriques</b>										
Shipments - Livraisons .....	21,696	25,492	26,013	27,666	230,274	19,338	24,949	27,338	30,442	214,344
Inventory owned -Total - Des stocks possédés .....	70,884	67,900	67,596	65,809	..	82,550	78,660	68,835	70,951	..
<b>332 - Manufacturers of major appliances (electric and non-electric) - Fabricants de gros appareils (électriques ou non)</b>										
Shipments - Livraisons .....	44,125	43,879	51,135	48,272	441,756	54,420	51,807	62,197	62,554	499,045
New orders - Nouvelles commandes .....	43,576	44,418	50,203	47,522	..	54,283	53,354	59,688	63,637	..
Unfilled orders - commandes en carnet .....	12,480	13,019	12,087	11,337	..	16,122	17,668	15,160	16,243	..
Inventory owned -Total - Des stocks possédés .....	128,720	126,937	121,176	122,133	..	137,449	131,945	131,528	128,948	..
Raw materials - Matières premières .....	30,201	30,054	30,562	30,766	..	37,153	38,178	37,103	37,249	..
Goods in process - Produits en cours .....	26,056	25,298	26,016	26,317	..	26,857	30,341	29,886	28,772	..
Finished products - Produits finis .....	72,463	71,585	64,598	65,050	..	73,439	63,426	64,539	62,927	..
<b>333 - Manufacturers of lighting fixtures - Fabricants d'appareils d'éclairage</b>										
Shipments - Livraisons .....	10,652	13,717	15,859	14,659	134,813	11,654	16,537	16,712	16,943	144,191
Inventory owned -Total - Des stocks possédés .....	53,868	52,506	55,887	53,132	..	61,821	57,476	56,347	56,628	..
<b>334 - Manufacturers of household radio and television receivers - Fabricants de radiorécepteurs et de téléviseurs ménagers</b>										
Shipments - Livraisons .....	18,629	20,963	24,035	25,116	210,531	19,819	25,813	29,815	29,577	237,961
Inventory owned -Total - Des stocks possédés .....	55,978	58,872	58,172	57,242	..	54,054	57,063	56,862	58,249	..
Raw materials - Matières premières .....	14,952	14,304	14,351	14,587	..	15,269	15,955	15,811	15,512	..
Goods in process - produits en cours .....	9,375	10,685	11,364	11,962	..	13,624	15,607	15,556	17,425	..
Finished products - Produits finis .....	31,651	33,883	32,457	30,693	..	25,161	25,501	25,495	25,312	..

TABLE 6. Estimated Value of Shipments, Orders and Inventories in Selected Individual Industries - Continued  
TABLEAU 6. Valeur estimative des livraisons, commandes et stocks de certaines industries particulières - suite

Standard industrial classification (1970) - Classification des activités économiques (1970)	1977					1978				
	July - Juill.	Aug. - Août	Sept. - Sept.	Oct. - Oct.	Year to date - Total cumu- latif	July - Juill.	Aug. - Août	Sept.(r) - Sept.(r)	Oct.(p) - Oct.(p)	Year to date - Total cumu- latif
thousands of dollars - milliers de dollars										
<b>MAJOR GROUP 16 - ELECTRICAL PRODUCTS INDUSTRIES - Concluded - GROUPE 16 - FABRICATION DE PRODUITS ÉLECTRIQUES - fin</b>										
<b>335 - Communications equipment manufacturers - Fabricants d'équipement de télécommunication</b>										
Shipments - Livraisons	96,013	105,586	114,283	108,805	1,080,132	101,916	104,451	144,369	132,595	1,210,907
New orders - Nouvelles commandes	53,550	168,686	106,159	95,819		133,146	71,959	169,177	155,150	
Unfilled orders - Commandes en carnet	641,902	704,992	696,868	683,882		814,707	782,215	807,023	829,578	
Inventory held - Total - Des stocks détenus	364,527	365,311	369,659	352,018		411,566	400,676	408,139	421,165	
Raw materials - Matières premières	97,984	98,164	100,479	98,660		93,334	91,467	94,337	90,082	
Goods in process - Produits en cours	187,955	190,776	191,139	173,952		217,540	217,092	222,108	239,156	
Finished products - Produits finis	78,591	76,371	78,041	79,406		100,692	92,117	91,694	91,927	
<b>336 - Manufacturers of electrical industrial equipment - Fabricants d'équipement électrique industriel</b>										
Shipments - Livraisons	80,811	81,787	98,344	96,472	918,420	92,167	79,404	108,466	111,791	1,021,963
New orders - Nouvelles commandes	61,823	105,540	107,335	98,311		100,491	76,937	71,887	91,460	
Unfilled orders - Commandes en carnet	635,581	659,334	668,325	670,164		734,634	732,167	695,588	673,257	
Inventory owned - Total - Des stocks possédés	276,769	277,124	279,961	276,675		279,951	297,926	293,966	293,962	
Inventory held - Total - Des stocks détenus	335,178	333,794	332,588	330,483		310,122	327,329	320,315	321,698	
Raw materials - Matières premières	106,918	106,421	99,633	102,048		113,894	113,975	113,965	114,246	
Goods in process - Produits en cours	178,409	177,339	183,135	179,524		147,707	165,357	158,674	156,990	
Finished products - Produits finis	49,851	50,034	49,820	48,911		48,521	47,997	47,676	50,462	
<b>338 - Manufacturers of electric wire and cable - Fabricants de fils et de câbles électriques</b>										
Shipments - Livraisons	52,812	56,540	64,259	57,681	568,092	55,851	56,962	75,337	69,272	622,278
New orders - Nouvelles commandes	40,323	55,078	52,876	47,821		55,259	58,466	72,870	70,577	
Unfilled orders - Commandes en carnet	99,872	98,410	87,027	77,167		99,277	100,781	98,314	99,619	
Inventory owned - Total - Des stocks possédés	152,293	146,624	145,581	143,490		175,300	171,590	174,527	181,740	
Raw materials - Matières premières	39,961	35,553	35,386	33,225		33,970	31,637	29,386	34,610	
Goods in process - Produits en cours	42,143	45,113	44,714	44,252		49,178	50,420	51,934	53,365	
Finished products - Produits finis	70,189	65,958	65,481	66,013		92,152	89,533	93,207	93,765	
<b>3391 - Battery manufacturers - Fabricants d'accumulateurs</b>										
Shipments - Livraisons	10,418	12,672	13,846	14,505	112,654	11,342	15,373	17,482	15,827	122,042
New orders - Nouvelles commandes	7,886	12,846	12,542	12,699		11,291	16,666	17,725	13,699	
Unfilled orders - Commandes en carnet	13,486	13,660	12,356	10,550		10,390	11,683	11,926	9,798	
Inventory owned - Total - Des stocks possédés	47,975	44,596	45,060	44,079		47,635	46,054	43,019	43,948	
Raw materials - Matières premières	15,128	11,208	13,945	15,017		13,039	14,578	13,225	14,683	
Goods in process - Produits en cours	7,338	7,224	8,054	7,756		8,490	8,262	8,232	9,193	
Finished products - Produits finis	25,509	26,164	23,061	21,306		26,106	23,214	21,562	20,072	
<b>3399 - Manufacturers of miscellaneous electrical products, n.e.s. - Fabricants de produits électriques divers, n.e.s.</b>										
Shipments - Livraisons	24,544	27,972	33,424	32,953	284,335	29,168	35,864	41,487	43,506	336,938
New orders - Nouvelles commandes	24,663	36,044	31,121	36,396		29,892	38,050	48,912	52,051	
Unfilled orders - Commandes en carnet	38,872	46,944	44,641	48,084		38,597	40,783	48,208	56,353	
Inventory owned - Total - Des stocks possédés	126,452	126,949	124,257	121,014		136,627	138,344	133,026	132,305	
Raw materials - Matières premières	48,393	47,155	45,653	46,015		52,193	51,550	47,280	47,505	
Goods in process - Produits en cours	19,482	22,647	22,918	21,555		23,124	24,348	24,446	23,060	
Finished products - Produits finis	58,577	57,147	55,686	53,444		61,310	62,446	61,300	61,846	

TABLE 6. Estimated Value of Shipments, Orders and Inventories in Selected Individual Industries - Continued  
 TABLEAU 6. Valeur estimative des livraisons, commandes et stocks de certaines industries particulières - suite

Standard industrial classification (1970) - Classification des activités économiques (1970)	1977					1978				
	July - Juill.	Aug. - Août	Sept. - Sept.	Oct. - Oct.	Year to date - Total cumu- latif	July - Juill.	Aug. - Août	Sept.(r) - Sept.(r)	Oct.(p) - Oct.(p)	Year to date - Total cumu- latif
Thousands of dollars - milliers de dollars										
<b>MAJOR GROUP 17 - NON-METALLIC MINERAL PRODUCTS INDUSTRIES - GROUPE 17 - FABRICATION DE PRODUITS MINÉRAUX NON MÉTALLIQUES</b>										
<b>351 - Clay products Manufacturers - Fabricants de produits en argile</b>										
Shipments - Livraisons .....	13,975	16,085	16,404	15,441	145,405	15,987	17,737	19,214	18,811	159,523
Inventory owned - Total - Des stocks possédés .....	36,799	34,880	34,701	33,571		45,649	42,550	40,563	38,798	
<b>352 - Cement manufacturers - Fabricants de ciment</b>										
Shipments - Livraisons .....	44,831	50,886	43,680	44,234	365,550	54,642	56,826	55,463	51,901	408,993
Inventory owned - Total - Des stocks possédés .....	86,140	80,849	80,195	76,972		96,779	91,705	87,922	81,149	
<b>354 - Concrete products manufacturers - Fabricants de produits en béton</b>										
Shipments - Livraisons .....	44,445	48,704	43,929	48,160	405,482	49,393	53,909	51,874	54,864	424,082
Inventory owned - Total - Des stocks possédés .....	78,985	79,298	80,157	75,299		86,288	87,964	87,999	85,185	
<b>355 - Ready-mix concrete manufacturers - Fabricants de béton préparé</b>										
Shipments - Livraisons .....	72,129	77,463	71,042	78,262	608,109	78,269	85,284	79,040	88,490	633,977
Inventory owned - Total - Des stocks possédés .....	29,436	30,916	32,519	31,428		29,074	29,102	29,838	31,280	
<b>356 - Glass and glass products manufacturers - Fabricants de verre et d'articles en verre</b>										
Shipments - Livraisons .....	41,445	44,795	46,871	44,896	450,491	48,336	51,869	51,805	55,216	511,309
Unfilled orders - Commandes en carnet .....	15,350	15,333	15,343	15,309		15,332	15,327	15,311	15,320	
Inventory owned - Total - Des stocks possédés .....	89,116	82,206	80,638	81,732		88,527	87,666	86,336	90,006	
<b>357 - Abrasives manufacturers - Fabricants d'abrasifs</b>										
Shipments - Livraisons .....	11,274	12,670	12,142	13,261	121,628	12,567	11,816	14,297	14,901	134,161
Inventory owned - Total - Des stocks possédés .....	26,495	27,342	27,727	28,934		28,922	26,796	31,657	31,759	
<b>359 - Miscellaneous non-metallic mineral products industries - Industrie des produits minéraux non métalliques divers</b>										
Shipments - Livraisons .....	43,685	49,791	48,767	51,156	444,896	52,168	56,797	55,433	59,870	537,083
Inventory owned - Total - Des stocks possédés .....	74,847	71,149	74,206	73,390		85,114	84,987	84,147	83,277	
<b>MAJOR GROUP 18 - PETROLEUM AND COAL PRODUCTS INDUSTRIES - GROUPE 18 - FABRICATION DE PRODUITS DU PÉTROLE ET DU CHARBON</b>										
<b>365 - Petroleum refineries - Raffineries de pétrole</b>										
Shipments - Livraisons .....	658,521	708,968	675,501	699,127	6,734,959	778,923	839,808	801,921	850,592	7,821,284
Inventory owned - Total - Des stocks possédés .....	1,393,825	1,419,668	1,419,750	1,417,846		1,510,661	1,514,031	1,557,531	1,554,826	
Raw materials - Matières premières .....	514,272	530,229	551,591	593,771		582,099	568,307	615,272	612,000	
Goods in process - Produits en cours .....	144,700	144,499	154,769	168,037		196,802	195,508	188,570	201,740	
Finished products - Produits finis .....	734,853	744,940	713,390	656,038		731,760	750,216	753,689	741,086	

**TABLE 6. Estimated Value of Shipments, Orders and Inventories in Selected Individual Industries - Continued**  
**TABLEAU 6. Valeur estimative des livraisons, commandes et stocks de certaines industries particulières - suite**

Standard industrial classification (1970) — Classification des activités économiques (1970)	1977					1978				
	July — Juill.	Aug. — Août	Sept. — Sept.	Oct. — Oct.	Year to date — Total cumu- latif	July — Juill.	Aug. — Août	Sept.(r) — Sept.(r)	Oct.(p) — Oct.(p)	Year to date — Total cumu- latif
thousands of dollars - milliers de dollars										
<b>MAJOR GROUP 19 - CHEMICAL AND CHEMICAL PRODUCTS INDUSTRIES - GROUPE 19 - INDUSTRIE CHIMIQUE</b>										
<b>372 - Manufacturers of mixed fertilizers - Fabricants d'engrais composés</b>										
Shipments - Livraisons .....	15,171	13,845	14,000	13,086	201,501	10,424	10,368	11,182	11,109	146,839
Inventory owned - Total - Des stocks possédés .....	22,594	21,635	28,276	28,548		23,744	21,758	25,799	25,796	
<b>373 - Manufacturers of plastics and synthetic resins - Fabricants de matières plastiques et de résines synthétiques</b>										
Shipments - Livraisons .....	44,627	53,899	53,959	52,151	499,900	54,567	60,258	68,166	66,894	606,471
Inventory owned - Total - Des stocks possédés .....	88,941	88,668	81,994	88,222		98,144	98,833	93,463	91,058	
<b>374 - Manufacturers of pharmaceuticals and medicines - Fabricants de produits pharmaceutiques et de médicaments</b>										
Shipments - Livraisons .....	57,674	69,563	72,075	70,209	633,818	74,892	81,035	84,514	84,559	782,298
Inventory owned - Total - Des stocks possédés .....	215,191	215,657	210,395	206,241		244,300	242,104	242,038	243,076	
Raw materials - Matières premières .....	89,310	92,795	86,462	86,740		103,642	104,689	104,852	105,284	
Goods in process - Produits en cours .....	47,900	48,945	46,954	45,574		52,605	51,297	51,364	51,138	
Finished products - Produits finis .....	77,981	73,917	76,979	73,927		88,053	86,118	85,822	86,654	
<b>375 - Paint and varnish manufacturers - Fabricants de peintures et vernis</b>										
Shipments - Livraisons .....	48,154	47,282	47,266	42,004	455,451	56,578	59,768	56,942	54,500	553,296
Inventory owned - Total - Des stocks possédés .....	92,066	90,220	88,955	90,424		105,212	105,999	108,829	110,316	
Raw materials - Matières premières .....	41,723	40,544	38,522	39,403		50,252	48,941	51,269	51,772	
Goods in process - Produits en cours .....	3,778	3,717	3,678	3,876		4,951	5,006	4,906	4,990	
Finished products - Produits finis .....	47,165	45,959	46,755	47,145		50,007	52,050	52,654	53,554	
<b>376 - Manufacturers of soap and cleaning compounds - Fabricants de savon et de produits de nettoyage</b>										
Shipments - Livraisons .....	41,754	42,918	43,488	40,769	414,214	39,434	40,891	44,648	48,067	415,481
Inventory owned - Total - Des stocks possédés .....	85,957	84,339	79,668	77,165		84,172	86,885	86,733	88,954	
Raw materials - Matières premières .....	33,161	34,777	34,038	32,569		31,992	34,626	37,273	38,920	
Goods in process - Produits en cours .....	4,175	3,958	4,303	4,250		4,698	4,506	4,724	4,730	
Finished products - Produits finis .....	48,621	45,604	41,327	40,346		47,482	47,753	44,736	45,304	
<b>377 - Manufacturers of toilet preparations - Fabricants de produits de toilette</b>										
Shipments - Livraisons .....	22,539	26,844	41,867	37,592	281,382	26,579	36,148	53,173	49,014	245,357
Inventory owned - Total - Des stocks possédés .....	95,082	98,285	95,664	92,366		107,990	108,696	105,711	105,232	
Raw materials - Matières premières .....	54,760	56,834	53,023	51,870		58,975	58,721	58,793	57,291	
Goods in process - Produits en cours .....	5,043	5,045	6,188	5,445		8,819	8,727	8,022	7,376	
Finished products - Produits finis .....	35,279	36,406	36,453	35,051		40,196	41,248	38,896	40,573	

TABLE 6. Estimated Value of Shipments, Orders and Inventories in Selected Individual Industries - Concluded  
 TABLEAU 6. Valeur estimative des livraisons, commandes et stocks de certaines industries particulières - fin

Standard industrial classification (1970) - Classification des activités économiques (1970)	1977					1978				
	July - Juill.	Aug. - Août	Sept. - Sept.	Oct. - Oct.	Year to date - Total cumu- latif	July - Juill.	Aug. - Août	Sept.(r) - Sept.(r)	Oct.(p) - Oct.(p)	Year to date - Total cumu- latif
thousands of dollars - milliers de dollars										
<b>MAJOR GROUP 19 - CHEMICAL AND CHEMICAL PRODUCTS INDUSTRIES - Concluded - GROUPE 19 - INDUSTRIES CHIMIQUE - fin</b>										
<b>3781 - Manufacturers of pigments and dry Colours - Fabricants de pigments et de colorants secs</b>										
Shipments - Livraisons	12,651	15,399	14,290	14,957	144,288	18,181	19,207	24,434	17,889	188,913
Inventory owned - Total - Des stocks possédés	36,274	36,384	36,791	36,891		34,320	31,572	31,069	33,064	
Raw materials - Matières premières	14,978	15,431	15,835	14,930		13,882	12,276	14,385	14,877	
Goods in process - Produits en cours	3,892	3,687	3,998	3,790		3,527	4,227	3,986	4,393	
Finished products - Produits finis	7,404	17,266	16,958	18,181		16,911	15,069	12,698	13,794	
<b>3782 - Manufacturers of industrial chemicals (inorganic), n.e.s. - Fabricants de produits chimiques (inorganiques) industriels, n.e.s.</b>										
Shipments - Livraisons	83,136	77,730	91,690	84,292	862,979	92,568	93,499	104,293	120,625	1,100,214
Inventory owned - Total - Des stocks possédés	178,942	193,201	182,116	209,036		182,728	179,189	180,366	192,176	
Raw materials - Matières premières	68,571	72,721	62,020	72,241		66,994	69,832	72,062	73,743	
Goods in process - Produits en cours	31,210	34,242	38,696	37,865		36,100	32,030	37,326	33,457	
Finished products - Produits finis	79,161	86,238	81,400	98,930		79,634	77,327	70,978	84,976	
<b>3783 - Manufacturers of industrial chemicals (organic) n.e.s. - Fabricants de produits chimiques (organiques) industriels, n.e.s.</b>										
Shipments - Livraisons	105,046	116,403	111,783	116,277	1,149,201	121,504	144,239	140,195	149,861	1,380,040
Inventory owned - Total - Des stocks possédés	162,068	165,891	168,048	170,099		200,596	195,953	191,051	188,210	
Raw materials - Matières premières	68,086	71,570	82,486	78,323		95,600	96,454	91,291	86,474	
Goods in process - Produits en cours	8,307	7,978	8,826	8,202		9,312	9,954	9,597	8,995	
Finished products - Produits finis	85,675	86,343	76,747	83,574		95,684	89,545	90,163	92,741	
<b>3791 - Manufacturers of printing inks - Fabricants d'encre d'imprimerie</b>										
Shipments - Livraisons	5,984	6,896	7,485	7,621	67,869	7,954	8,310	9,161	9,308	81,310
Inventory owned - Total - Des stocks possédés	14,400	14,070	13,183	12,973		15,617	15,556	15,306	15,081	
<b>3799 - Miscellaneous chemical industries, n.e.s. - Fabricants de produits chimiques divers, n.e.s.</b>										
Shipments - Livraisons	69,729	74,357	75,317	78,290	751,376	91,514	103,103	101,897	109,379	972,219
Inventory owned - Total - Des stocks possédés	130,741	130,225	140,551	143,627		159,175	157,753	164,395	165,717	
Raw materials - Matières premières	62,200	60,855	66,134	68,578		69,362	70,435	73,813	70,827	
Goods in process - Produits en cours	21,866	21,500	23,705	22,849		31,889	31,347	31,908	31,529	
Finished products - Produits finis	46,675	47,870	50,712	52,200		57,924	55,971	58,674	63,361	
<b>MAJOR GROUP 20 - MISCELLANEOUS MANUFACTURING INDUSTRIES - GROUPE 20 - INDUSTRIES MANUFACTURIÈRES DIVERSES</b>										
<b>391 - Scientific and professional equipment industries - Fabrication de matériel scientifique et professionnel</b>										
Shipments - Livraisons	57,666	59,948	70,990	71,634	620,737	68,486	73,195	82,406	82,985	736,719
Inventory owned - Total - Des stocks possédés	170,967	172,951	170,043	167,671		203,416	202,250	197,054	190,853	
<b>392 - Jewellery and silverware industry - Fabrication de bijouterie et d'orfèvrerie</b>										
Shipments - Livraisons	25,317	31,225	38,345	40,109	296,490	30,536	41,015	50,092	54,363	375,880
Inventory owned - Total - Des stocks possédés	77,884	77,672	104,169	103,216		98,828	112,317	112,162	122,487	
<b>3931 - Sporting goods manufacturers - Fabricants d'articles de sport</b>										
Shipments - Livraisons	20,903	19,407	18,210	16,373	178,906	26,001	30,434	31,863	30,752	243,523
Inventory owned - Total - Des stocks possédés	67,637	76,605	80,414	78,004		101,469	98,347	101,644	100,591	
<b>3932 - Toy and games manufacturers - Fabricants de jeux et de jouets</b>										
Shipments - Livraisons	15,560	17,889	18,488	17,176	152,446	18,157	21,619	22,271	22,052	173,384
Inventory owned - Total - Des stocks possédés	35,530	34,593	33,379	38,873		41,490	40,133	37,802	31,366	

TABLE 7. Ratios of Total Inventory Owned and Finished Products to Shipments  
by Industry Groups (Based on Seasonally Adjusted Estimates)

TABLEAU 7. Rapports du total des stocks possédés et des produits finis aux livraisons  
par groupes d'industries (Bases sur les chiffres désaisonnalisés)

Industry groups Groupe d'industries	Total inventory owned to shipments Total des stocks possédés aux livraisons							
	Average	Average	Average	June	July	Aug.	Sept.(r)	Oct.(p)
	1975	1976	1977	1978	1978	1978	1978	1978
	Moyennes	Moyennes	Moyennes	Jun	Juill.	Août	Sept.(r)	Oct.(p)
1	1.53	1.50	1.46	1.31	1.30	1.36	1.31	1.30
2	4.33	5.42	5.46	5.61	5.32	6.11	5.27	5.39
3	2.67	2.44	2.43	2.11	2.19	2.22	2.15	2.12
4	2.37	2.50	2.54	2.04	2.10	2.13	1.95	1.92
5	2.56	2.49	2.43	2.32	2.32	2.24	2.13	2.08
6	2.57	2.65	2.51	1.86	2.17	2.06	1.97	1.96
7	2.16	2.16	2.11	1.82	2.06	1.93	1.78	1.78
8	2.13	1.85	1.66	1.51	1.40	1.42	1.37	1.33
9	2.30	2.27	2.25	1.96	2.10	1.91	1.84	1.79
10	1.82	1.67	1.66	1.46	1.42	1.45	1.32	1.28
11	1.05	0.88	0.81	0.80	0.81	0.80	0.77	0.73
12	2.70	2.82	2.71	2.17	2.12	2.48	2.15	2.18
13	2.55	2.43	2.22	2.09	2.05	2.17	2.04	2.01
14	3.47	3.20	3.20	3.01	2.85	2.73	2.53	2.79
15	1.52	1.40	1.36	1.39	1.38	1.57	1.34	1.36
16	3.05	3.02	3.07	2.90	3.04	3.03	2.74	2.79
17	1.75	1.73	1.64	1.61	1.55	1.58	1.51	1.53
18	1.84	1.91	1.96	1.90	1.78	1.73	1.82	1.82
19	2.39	2.24	2.10	1.88	1.95	1.86	1.85	1.83
20	2.98	2.73	2.79	2.67	2.81	2.78	2.50	2.49
Non-durable goods - Biens non durables	1.93	1.88	1.85	1.69	1.70	1.69	1.64	1.62
Durable goods - Biens durables	2.33	2.20	2.09	1.93	1.90	2.02	1.83	1.85
All industries - Toutes les industries	2.11	2.03	1.96	1.76	1.79	1.84	1.73	1.73
	Finished products to shipments Produits finis aux livraisons							
	Average	Average	Average	June	July	Aug.	Sept.(r)	Oct.(p)
	1975	1976	1977	1978	1978	1978	1978	1978
	Moyennes	Moyennes	Moyennes	Jun	Juill.	Août	Sept.(r)	Oct.(p)
1	0.61	0.61	0.58	0.54	0.53	0.57	0.57	0.56
2	2.21	2.93	3.19	3.75	3.59	4.12	3.42	3.45
3	1.56	1.43	1.45	1.23	1.29	1.25	1.22	1.18
4	0.74	0.69	0.79	0.52	0.53	0.53	0.50	0.50
5	0.98	0.94	0.90	0.86	0.87	0.79	0.74	0.71
6	0.91	0.97	0.96	0.70	0.83	0.79	0.77	0.73
7	0.70	0.64	0.65	0.60	0.66	0.62	0.59	0.55
8	0.86	0.79	0.70	0.63	0.59	0.59	0.56	0.54
9	0.54	0.52	0.57	0.50	0.53	0.48	0.43	0.39
10	0.51	0.49	0.56	0.42	0.40	0.41	0.39	0.38
11	0.25	0.22	0.20	0.20	0.21	0.20	0.20	0.19
12	0.66	0.78	0.79	0.64	0.61	0.71	0.61	0.63
13	0.58	0.56	0.53	0.48	0.47	0.49	0.46	0.45
14	0.76	0.75	0.77	0.75	0.69	0.63	0.60	0.65
15	0.29	0.28	0.28	0.25	0.26	0.27	0.23	0.22
16	1.03	1.02	1.08	1.07	1.12	1.08	0.99	1.01
17	0.76	0.78	0.72	0.70	0.69	0.71	0.67	0.68
18	0.98	0.96	0.96	0.86	0.83	0.81	0.85	0.87
19	0.98	1.00	0.93	0.80	0.84	0.79	0.78	0.81
20	0.82	0.78	0.81	0.74	0.79	0.78	0.68	0.65
Non-durable goods - Biens non durables	0.76	0.76	0.76	0.68	0.69	0.69	0.67	0.66
Durable goods - Biens durables	0.62	0.62	0.60	0.54	0.54	0.55	0.59	0.50
All industries - Toutes les industries	0.69	0.69	0.69	0.62	0.62	0.63	0.50	0.59



TABLE 8. Industries classified by Economic Use Groups  
 TABLEAU 8. Industries classées selon les groupes économiques d'utilisation

Standard Industrial Classification (1970) Classification type des industries (1970)	Economic use groups Groupes économiques d'utilisation						Supplementary classification automotive products (1) Classification complémentaire produits de l'automobile(1)
	Non-durable consumer goods Biens de consommation non durables	Durable consumer goods Biens de consommation durables	Machinery and equipment Machine et matériel	Construction materials and components Matériaux et éléments de construction	Other intermediate goods and supplies Autres produits et fournitures intermédiaires	Export-based Orientées vers l'exportation	
<b>1 - FOOD AND BEVERAGE INDUSTRIES - INDUSTRIE DES ALIMENTS ET BOISSONS</b>							
Slaughtering and meat processors - Abattage et conditionnement de la viande.....	1011						
Poultry processors - Conditionnement de la volaille.....	1012						
Fish products industry - Industrie de la transformation du poisson.....						102	
Fruit and vegetable canners and preservers - Conserveries de fruits et de légumes.....	1031						
Frozen fruit and vegetable processors - Préparation de fruits et de légumes congelés.....	1032						
Dairy products industry - Industrie laitière.....	104						
Flour and breakfast cereal products industry - Meunerie et fabrication de céréales de table.....						105	
Feed industry - Fabrication d'aliments pour les animaux.....						106	
Biscuit manufacturers - Fabricants de biscuits.....	1071						
Bakeries - Boulangeries.....	1072						
Confectionery manufacturers - Fabricants de confiserie.....	1081						
Cane and beet sugar processors - Traitement du sucre de canne et de betteraves.....							1082
Vegetable oil mills - Moulins à huile végétale.....							1083
Miscellaneous food processors, n.e.s. - Traitement de produits alimentaires divers, n.e.s.....	1089						
Soft drink manufacturers - Fabricants de boissons gazeuses.....	1091						
Distilleries - Distilleries.....							1092
Breweries - Brasseries.....	1093						
Wineries - Producteurs de vin.....	1094						
<b>2 - TOBACCO PRODUCTS INDUSTRIES - INDUSTRIE DU TABAC</b>							
Leaf tobacco processors - Traitement du tabac en feuilles.....							151
Tobacco products manufacturers - Fabricants de produits du tabac.....	153						
<b>3 - RUBBER AND PLASTICS PRODUCTS INDUSTRIES - INDUSTRIE DU CAOUTCHOUC ET DES PRODUITS EN MATIÈRE PLASTIQUE</b>							
Tire and tube manufacturers - Fabricants de pneus et de chambres à air.....						1623	1623
Rubber foot wear manufacturers - Fabricants de chaussures en caoutchouc.....	1624						
Miscellaneous rubber products manufacturers - Fabricants de produits divers en caoutchouc.....						1629	
Plastics fabricating industry, n.e.s. - Fabrication d'articles en matière plastique, n.e.s.....							165
<b>4 - LEATHER INDUSTRIES - INDUSTRIE DU CUIR</b>							
Leather tanneries - Tanneries.....							172
Shoe factories - Fabriques de chaussures.....	174						
Leather glove factories - Fabriques de gants, en cuir.....	175						
Boot and shoe findings manufacturers - Fabricants d'accessoires pour bottes et chaussures.....							1792
Miscellaneous leather products manufacturers - Fabricants d'articles divers, en cuir.....	1799						
<b>5 - TEXTILE INDUSTRIES - INDUSTRIE TEXTILE</b>							
Cotton yarn and cloth mills - Filature et tissage du coton.....							181
Wool yarn and cloth mills - Filature et tissage de la laine.....							182
Man-made fibre, yarn and cloth mills - Fabrication de fibres, fils et tissus artificiels et synthétiques.....							183
Cordage and twine industry - Corderie et ficellerie (fabrication).....							184
Fibre processing mills - Usines de traitement de fibres.....							1851
Pressed and punched felt mills - Fabriques de feutre pressé et aéré.....							1852
Carpet, mat and rug industry - Industrie des tapis, des carpes et de la moquette.....							186
Cotton and jute bags manufacturers - Fabricants de sacs de coton et de jute.....							1871
Canvas products manufacturers - Fabricants d'articles en grosse toile.....		1872					
Automobile fabric accessories industry - Industrie des accessoires en tissu pour l'automobile.....							188
Thread mills - Fabriques de fil.....							1891
Narrow fabric mills - Rubanerie (fabrication).....							1892

See footnote(s) at end of table. - voir renvoi(s) à la fin du tableau.

TABLE 8. Industries classified by Economic Use Groups – Continued  
 TABLEAU 8. Industries classées selon les groupes économiques d'utilisation – suite

Standard Industrial Classification (1970) Classification type des industries (1970)	Economic use groups Groupes économiques d'utilisation						Supplementary classification automotive products(1) Classification complémentaire, produits de l'automobile(1)
	Non-durable consumer goods	Durable consumer goods	Machinery and equipment	Construction materials and components	Other intermediate goods and supplies	Export-based	
	Biens de consommation non durables	Biens de consommation durables	Machine et matériel	Matériaux et éléments de construction	Autres produits et fournitures intermédiaires	Orientées vers l'exportation	
							industry number – numéro de l'industrie
<b>5 – TEXTILE INDUSTRIES – Concluded – INDUSTRIE TEXTILE – fin</b>							
Embroidery pleating and hemstitching manufacturers – Fabricants de broderies, plissage et ourlets à jour .....						1893	
Textile dyeing and finishing plants – Usines de teinture et de finissage de textile .....						1894	
Miscellaneous textile industries, n.e.s. – Industries textiles diverses, n.e.a. ....	1899						
<b>6 – KNITTING MILLS – BONNETERIE</b>							
Hosiery mills – Industrie des bas et chaussettes .....	231						
Knitting mills (except hosiery mills) – Bonneterie (sauf fabrication des bas et chaussettes) .....	239						
<b>7 – CLOTHING INDUSTRIES – INDUSTRIE DE L'HABILLEMENT</b>							
Men's clothing factories – Usines de confection de vêtements pour hommes	2431						
Men's clothing contractors – Confectionneurs à forfait de vêtements pour hommes .....	2432						
Women's clothing factories – Usines de confection de vêtements pour dames .....	2441						
Women's clothing contractors – Confectionneurs à forfait de vêtements pour dames .....	2442						
Children's clothing industry – Industrie des vêtements pour enfants .....	245						
Fur goods industry – Industrie des articles en fourrure .....	246						
Foundation garment industry – Industrie des corsets et soutiens-gorge .....	248						
Fabric glove manufacturers – Fabricants de gants en tissu .....	2491						
Hat and cap industry – Industrie des chapeaux et casquettes .....	2492						
Miscellaneous clothing industries, n.e.s. – Industries diverses du vêtement, n.e.a. ....	2499						
<b>8 – WOOD INDUSTRIES – INDUSTRIE DU BOIS</b>							
Shingle mills – Usines de bardeaux .....							2511
Sawmills, and planing mills (except shingle mills) – Scieries et ateliers de rabotage .....							2513
Veneer and plywood mills – Fabriques de placages et contreplaqués .....				252			
Sash door and other millwork plants n.e.s. – Industrie des portes, chassis et autres bois ouvrés, n.e.a. ....				2541			
Hardwood flooring plants – Fabrication de parquets en bois dur .....				2542			
Manufacturers of pre-fabricated buildings (wood frame construction) – Préfabrication de bâtiments (charpentes en bois) .....				2543			
Wooden box factories – Fabriques de boîtes en bois .....					256		
Coffin and casket industry – Industrie des cercueils .....		258				2591	
Wood preservation industry – Traitement protecteur du bois .....						2592	
Wood handles and turning industry – Fabrication de manchettes en bois et tournage sur bois .....						2592	
Manufacturers of particle board – Fabricants de panneaux agglomérés .....				2593			
Miscellaneous wood industries n.e.s. – Industries diverses du bois, n.e.a. ....						2599	
<b>9 – FURNITURE AND FIXTURE INDUSTRIES – INDUSTRIE DU MEUBLÉ ET DES ARTICLES D'AMEUBLEMENT</b>							
Furniture re-upholstery and repair shops – Refection de rembourrage et réparation de meubles .....		2611					
Household furniture manufacturers, n.e.s. – Industrie des meubles de maison, n.e.a. ....		2619					
Office furniture manufacturers – Industrie des meubles de bureau .....			264				
Miscellaneous furniture and fixtures manufacturers – Industrie des articles d'ameublement divers .....			266				
Electric lamp and shade manufacturers – Industrie des lampes électriques et des abat-jour .....		268					
<b>10 – PAPER AND ALLIED INDUSTRIES – INDUSTRIE DU PAPIER ET ACTIVITÉS ANNEXES</b>							
Pulp and paper mills – Usines de pâtes et papiers .....							271
Asphalt roofing manufacturers – Fabricants de papier de couverture asphalté .....				272			
Folding carton and set-up box manufacturers – Fabricants de cartons pliants et de boîtes montées .....					2731		
Corrugated box manufacturers – Fabricants de boîtes en carton ondulé .....					2732		
Paper and plastic bag manufacturers – Fabricants de sacs en papier et en plastique .....					2733		
Miscellaneous paper converters – Transformations diverses du papier .....					274		

See footnote(s) at end of table. – Voir renvoi(s) à la fin du tableau.

TABLE 8. Industries classified by Economic Use Groups – Continued  
 TABLEAU 8. Industries classées selon les groupes économiques d'utilisation – suite

Standard Industrial Classification (1970) Classification type des industries (1970)	Economic use groups Groupes économiques d'utilisation						Supplementary classification, automotive products(1) Classification complémentaire, produits de l'automobile(1)
	Non-durable consumer goods Biens de consommation non durables	Durable consumer goods Biens de consommation durables	Machinery and equipment Machine et matériel	Construction materials and components Matériaux et éléments de construction	Other intermediate goods and supplies Autres produits et fournitures intermédiaires	Export-based Orientées vers l'exportation	
	industry number – numéro de l'industrie						
<b>11 – PRINTING, PUBLISHING AND ALLIED INDUSTRIES – IMPRIMERIE, ÉDITION ET ACTIVITÉS ANNEXES</b>							
Commercial printing – Imprimerie commerciale .....						286	
Platemaking, typesetting and trade bindery industry – Industrie du clichage, de la composition et de la reliure commerciale .....						287	
Publishing only – Édition seulement .....	288						
Printing and publishing – Édition et impression .....	289						
<b>12 – PRIMARY METAL INDUSTRIES – PREMIÈRE TRANSFORMATION DES MÉTAUX</b>							
Iron and steel mills – Siderurgie .....						291	
Steel pipe and tube mills – Fabriques de tubes et tuyaux d'acier .....				292			
Iron foundries – Fonderies de fer .....						294	
Smelting and refining – Fonte et affinage .....							295
Aluminum rolling, casting and extruding – Laminage, moulage et extrusion de l'aluminium .....						296	
Copper and copper alloy rolling, casting and extruding – Laminage, moulage et extrusion du cuivre et de ses alliages .....						297	
Metal rolling, casting and extruding, n.e.s. – Laminage, moulage et extrusion des métaux, n.e.s. ....						298	
<b>13 – METAL FABRICATING INDUSTRIES (EXCEPT MACHINERY AND TRANSPORTATION EQUIPMENT INDUSTRIES) – FABRICATION DE PRODUITS EN MÉTAL (SAUF MACHINES ET ÉQUIPEMENT DE TRANSPORT)</b>							
Boiler and plate works – Industrie des chaudières et des plaques .....				301			
Fabricated structural metal industry – Fabrication d'éléments de charpente métallique .....				302			
Metal door and window manufacturers – Fabricants de portes et fenêtres métalliques .....				3031			
Ornamental and architectural metal industry n.e.s. – Fabrication de produits métalliques d'architecture et d'ornement, n.e.s. ....				3039			
Metal coating industry – Industrie du revêtement des métaux .....						3041	
Metal stamping and pressing industry – Industrie de l'emboutissage et du matriçage des métaux .....						3042	
Wire and wire products manufacturers – Industrie du fil métallique et de ses produits .....						305	
Hardware, tool and cutlery manufacturers – Fabricants de quincaillerie, d'outillage et de coutellerie .....						306	
Heating equipment manufacturers – Fabricants d'appareils de chauffage .....				307			
Machine shops – Ateliers d'usinage .....						308	
Miscellaneous metal fabricating industries – Fabrication de produits métalliques divers .....				309			
<b>14 – MACHINERY INDUSTRIES (EXCEPT ELECTRICAL MACHINERY) – FABRICATION DE MACHINES (SAUF ÉLECTRIQUES)</b>							
Agriculture implement industry – Fabricants d'instruments aratoires .....						311	
Miscellaneous machinery and equipment manufacturers – Fabricants de machines et d'équipement divers .....			315				
Commercial refrigeration and air conditioning equipment manufacturers – Fabricants d'équipement commercial de réfrigération et de climatisation .....				316			
Office and store machinery manufacturers – Fabricants de machines pour le bureau et le commerce .....			318				

See footnote(s) at end of table. – Voir renvois) à la fin du tableau.

TABLE 8. Industries classified by Economic Use Groups – Continued  
 TABLEAU 8. Industries classées selon les groupes économiques d'utilisation – suite

Standard Industrial Classification (1970) Classification type des industries (1970)	Economic use groups Groupes économiques d'utilisation						Supplementary classification, automotive products(1) Classification complémentaire, produits de l'automobile(1)
	Non-durable consumer goods Biens de consommation non durables	Durable consumer goods Biens de consommation durables	Machinery and equipment Machine et matériel	Construction materials and components Matériaux et éléments de construction	Other intermediate goods and supplies Autres produits et fournitures intermédiaires	Export-based Orientées vers l'exportation	
industry number – numéro de l'industrie							
<b>15 – TRANSPORTATION EQUIPMENT INDUSTRIES – INDUSTRIE DU MATÉRIEL DE TRANSPORT</b>							
Aircraft and aircraft parts manufacturers – Fabricants d'aéronefs et de pièces .....			321				
Motor vehicle manufacturers – Fabricants de véhicules automobiles .....					323		323
Truck body manufacturers – Fabricants de carrosseries de camions .....			3241				3241
Non-commercial trailer manufacturers – Fabricants de remorques à usage non commercial .....		3242					
Commercial trailer manufacturers – Fabricants de remorques à usage commercial .....			3243				3243
Motor vehicle parts and accessories manufacturers – Fabricants de pièces et accessoires d'automobiles .....					325		325
Railroad rolling stock industry – Fabricants de matériel ferroviaire roulant .....			326				
Shipbuilding and repair – Construction et réparation de navires .....			327				
Boat building and repair – Construction et réparation d'embarcations .....		328					
Miscellaneous vehicle manufacturers – Fabricants de véhicules divers .....		329					
<b>16 – ELECTRICAL PRODUCTS INDUSTRIES – FABRICATION DE PRODUITS ÉLECTRIQUES</b>							
Manufacturers of small electrical appliances – Fabricants de petits appareils électriques .....		331					
Manufacturers of major appliances (electric and non-electric) – Fabricants de gros appareils (électriques ou non) .....		332					
Manufacturers of lighting fixtures – Fabricants d'appareils d'éclairage .....				333			
Manufacturers of household radio and television receivers – Fabricants de radiorecepteurs et de téléviseurs ménagers .....		334					
Communications equipment manufacturers – Fabricants d'équipement de télécommunication .....			335				
Manufacturers of electrical industrial equipment – Fabricants d'équipement électrique industriel .....			336				
Manufacturers of electric wire and cable – Fabricants de fils et de câbles électriques .....					338		
Battery manufacturers – Fabricants d'accumulateurs .....		3391					3391
Manufacturers of miscellaneous electrical products n.e.s. – Fabricants de produits électriques divers, n.e.s. ....					3399		
<b>17 – NON-METALLIC MINERAL PRODUCTS INDUSTRIES – FABRICATION DE PRODUITS MINÉRAUX NON MÉTALLIQUES</b>							
Clay products manufacturers (from domestic clays) – Fabricants de produits en argile (de provenance canadienne) .....			3511				
Clay products manufacturers (from imported clays) – Fabricants de produits en argile (importée) .....							3512
Cement manufacturers – Fabricants de ciment .....							352
Stone products manufacturers – Fabricants de produits en pierre .....							353
Concrete pipe manufacturers – Fabricants de tuyaux en béton .....							3541
Manufacturers of structural concrete products – Fabricants d'éléments de structure en béton .....							3542
Concrete products manufacturers n.e.s. – Fabricants de produits en béton (n.e.s.) .....							3549
Ready-mix concrete manufacturers – Fabricants de béton préparé .....							355
Glass manufacturers – Fabricants de verre .....					3561		
Glass products manufacturers – Fabricants d'articles en verre .....					3562		
Abrasives manufacturers – Fabricants d'abrasifs .....						357	
Lime manufacturers – Fabricants de chaux .....					358		
Refractories manufacturers – Fabricants de produits réfractaires .....					3591		
Miscellaneous non-metallic mineral products industries n.e.s. – Industries des produits minéraux non métalliques divers, n.e.s. ....							3599

See footnote(s) at end of table. – Voir renvoi(s) à la fin du tableau.

TABLE 8. Industries classified by Economic Use Groups – Concluded  
 TABLEAU 8. Industries classées selon les groupes économiques d'utilisation – fin

Standard Industrial Classification (1970) Classification type des industries (1970)	Economic use groups Groupes économiques d'utilisation						Supplementary classification, automotive products(1) Classification complémentaire, produits de l'automobile(1)
	Non-durable consumer goods	Durable consumer goods	Machinery and equipment	Construction materials and components	Other intermediate goods and supplies	Export-based	
	Biens de consommation non durables	Biens de consommation durables	Machine et matériel	Matériaux et éléments de construction	Autres produits et fournitures intermédiaires	Orientées vers l'exportation	
industry number – numéro de l'industrie							
<b>18 – PETROLEUM AND COAL PRODUCTS INDUSTRIES – FABRICATION DE PRODUITS DU PÉTROLE ET DU CHARBON</b>							
Petroleum refining – Raffinage de pétrole .....	3651						3651
Manufacturers of lubricating oils and greases – Fabrication d'huiles et graisses lubrifiantes .....					3652		3652
Miscellaneous petroleum and coal products industries – Fabricants de dérivés divers du pétrole et du charbon .....				369			
<b>19 – CHEMICAL AND CHEMICAL PRODUCTS INDUSTRIES – INDUSTRIE CHIMIQUE</b>							
Manufacturers of mixed fertilizers – Fabricants d'engrais composés .....						372	
Manufacturers of plastics and synthetic resins – Fabricants de matières plastiques et de résines synthétiques .....						373	
Manufacturers of pharmaceuticals and medicines – Fabricants de produits pharmaceutiques et de médicaments .....	374						
Paint and varnish manufacturers – Fabricants de peintures et vernis .....				375			
Manufacturers of soap and cleaning compounds – Fabricants de savon et de produits de nettoyage .....	376						
Manufacturers of toilet preparations – Fabricants de produits de toilette .....	377						
Manufacturers of pigments and dry colors – Fabricants de pigments et de colorants secs .....						3781	
Manufacturers of industrial chemicals (inorganic) n.e.s. – Fabricants de produits chimiques (inorganiques) industriels, n.e.s. ....						3782	
Manufacturers of industrial chemicals (organic) n.e.s. – Fabricants de produits chimiques (organiques) industriels, n.e.s. ....						3783	
Manufacturers of printing inks – Fabricants d'encre d'imprimerie .....						3791	
Miscellaneous chemical industries, n.e.s. – Fabricants de produits chimiques divers, n.e.s. ....						3799	
<b>20 – MISCELLANEOUS MANUFACTURING INDUSTRIES – INDUSTRIES MANUFACTURIÈRES DIVERSES</b>							
Instrument and related products manufacturers – Fabricants d'instruments et produits similaires .....			3911				
Clock and watch manufacturers – Fabricants de montres et horloges .....		3912					
Orthopaedic and surgical appliance manufacturers – Fabricants d'appareils orthopédiques et chirurgicaux .....		3913					
Ophthalmic goods manufacturers – Fabricants d'articles ophtalmiques .....		3914					
Dental laboratories – Ateliers de mécanicien-dentiste .....		3915					
Jewellery and silverware industry – Fabrication de bijouterie et d'orfèvrerie .....		392					
Sporting goods manufacturers – Fabricants d'articles de sport .....		3931					
Toys and games manufacturers – Fabricants des jouets et jeux .....		3932					
Signs and displays industry – Fabrication d'enseignes et étalages .....			397				
Broom, brush and mop manufacturers – Fabricants de balais, de brosses et de balais à franges .....	3991						
Button, buckle and fastener manufacturers – Fabricants de boutons, de boucles et d'agrafes .....						3992	
Floor tile, linoleum and coated fabrics manufacturers – Fabricants de carreaux, de dalles, de linoléum et de tissus enduits .....						3993	
Sound recording and musical instrument manufacturers – Enregistrement du son et fabrication d'instruments de musique .....		3994					
Stamp and stencil (rubber & metal) manufacturers – Fabricants de tampons et de pochoirs (en caoutchouc ou en métal) .....						3995	
Pen and pencil manufacturers – Fabricants de stylos et de crayons .....	3996						
Typewriter supplies manufacturers – Fabricants de fournitures pour la dactylographie .....						3997	
For dressing and dyeing – Apprêtage et teinture de fourrure .....						3998	
Other miscellaneous manufacturing industries – Autres industries manufacturières diverses .....						3999	

(1) These industries are also included in the appropriate economic use group. – Les industries sont aussi comprises dans leur groupe économique d'utilisation.

## CONCEPTS AND METHODS

Inventories, shipments and orders values in this publication are monthly projections of annual census of manufactures values based on returns from a stratified, systematic sample of manufacturing establishments. The data in the May 1978 publication are the first to be adjusted to the 1975 census. Values for years prior to and including 1975 have been benchmarked to the relevant census and the aggregate of monthly shipments in those years should correspond with published census values. Because the monthly estimates subsequent to 1975 are projections these totals are subject to adjustment when more recent census data become available. Inventory estimates for December, published here, differ from year-end census values to the extent that census totals include individual establishment reports for fiscal years that may end on dates other than December 31. In addition, some components of inventory are included in the monthly survey's benchmark value that may not be included in census inventories. Unfilled orders are published for industries where maintenance of a continuing record of the value of an establishment's backlog is a normal part of the accounting procedure.

The population is divided into groups of large, medium and small establishments according to the total value of shipments reported for the census year. Monthly values are sought for all large establishments and a sample is chosen separately for each of the other two groups. Sample unit values are weighted according to the inverse of their probability of selection. This sample is revised annually in accordance with the census base. To facilitate timely response from company accounting departments, combination reports are accepted from companies with more than one establishment. Estimates of current values are accepted from establishments where the inventory and unfilled orders levels are not measured at the end of each accounting period. There are about 10,000 establishments in the reporting panel.

Isolation of component values of inventory by level of fabrication in each industry, where possible, is important for economic studies as well as for derivation of production values. To facilitate this, respondents are asked to report their book values of raw materials, work in process, finished products and progress payments separately. The inventory levels are calculated on a Canada-wide basis, not by province.

Both inventory held and inventory owned are published. The difference, inventory held but not owned, is the value of progress payments received by manufacturers for partially completed items such as aircraft, ships or structures using fabricated steel. As work proceeds on such items, total inventory values increase until the time of delivery. By deducting the balance or progress payments on manufacturers' books from total inventory, the value of manufacturer's investment in inventory is derived. At the same time, by reflecting the receipt of progress payments in shipments each month, it is possible to reduce the distortion in the affected series that would be caused when

## CONCEPTS ET MÉTHODES

Les chiffres sur les stocks, les livraisons et les commandes qui figurent dans cette publication sont des projections mensuelles des résultats du recensement annuel des manufactures établies à partir des déclarations d'un échantillon stratifié et systématique d'établissements manufacturiers. Les données que contient la publication de mai 1978 sont les premières qui soient ajustées en fonction du recensement de 1975. Les chiffres pour les années jusqu'à 1975 inclusivement ont été raccordés aux recensements en cause et la somme des livraisons mensuelles de ces années doit être égale aux résultats de recensements qui ont été publiés. Comme les estimations mensuelles postérieures à 1975 sont des projections, elles pourront être rectifiées lorsqu'on disposera des données de recensement plus récentes. Les estimations sur les stocks publiées dans ce bulletin sont celles de décembre; elles diffèrent donc des chiffres du recensement se rapportant à la fin de l'année dans la mesure où les totaux du recensement comprennent les déclarations de certains établissements pour des années financières qui peuvent prendre fin à d'autres dates qu'au 31 décembre. En outre, certains éléments des stocks compris dans la valeur-repère de l'enquête mensuelle peuvent ne pas être compris dans les stocks du recensement. Les commandes en carnet sont publiées pour les industries où la comptabilité normale prévoit de consigner la valeur des commandes en souffrance des établissements d'une manière suivie.

La population se divise en trois groupes d'établissements (grands, moyens et petits) suivant la valeur totale des livraisons déclarées pour l'année de recensement. On demande des déclarations mensuelles à tous les grands établissements et on tire un échantillon séparé pour chacun des deux autres groupes. Les valeurs de l'échantillon sont pondérées en relation inverse de la probabilité qu'elles soient choisies. Cet échantillon est révisé annuellement suivant les résultats du recensement. Dans le but d'aider les services de comptabilité des sociétés à envoyer leurs déclarations à temps, Statistique Canada accepte une déclaration globale pour les sociétés ayant plus d'un établissement et une estimation des chiffres sourants pour les établissements dont les stocks et les commandes en carnet ne sont pas recensés à la fin de chaque exercice comptable. On compte environ 10,000 établissements qui produisent des déclarations.

Il est important d'isoler les chiffres des éléments des stocks selon le stade de fabrication dans chaque industrie, lorsque c'est possible, afin de faire des études économiques et des extrapolations des chiffres de production. À cet effet, on demande aux enquêtés de déclarer séparément la valeur comptable de leur matières, de leurs produits en cours, de leurs produits finis et de leurs acomptes à valoir. Les niveaux des stocks sont calculés pour l'ensemble du Canada et non au niveau provincial.

On publie la valeur des stocks détenus et des stocks possédés. La différence entre les deux donne la valeur des acomptes versés par les fabricants sur des produits dont la fabrication n'est qu'en partie achevée comme les avions, les bateaux ou des constructions qui utilisent des semi-produits en acier. À mesure que la fabrication de ces produits avance, la valeur globale des stocks augmente jusqu'au moment de la livraison. En déduisant le solde des acomptes comptabilisés par les fabricants de l'ensemble des stocks, on obtient la somme investie dans les stocks par les fabricants. De même, en tenant compte des acomptes à valoir dans les livraisons mensuelles, on peut réduire la distorsion qui surviendrait dans les séries en

responding companies finally treat such items of relatively high value as completed sales.

Most establishments that maintain order books strike a value of unfilled orders at the end of each accounting period. The survey seeks this value which is defined as orders received but not shipped or treated as a sale whether or not work has been done on them or they can be filled from existing stocks. No estimate of this value is made for those industries where orders are customarily filled as received from stocks on hand and orders books are, therefore, not generally maintained.

New orders, a series of considerable economic interest, is a residual value derived from shipments and unfilled orders. All shipments within any month result from an order received either during that month or at some earlier time. Because unfilled orders are measured, the new orders are the total shipments within any month plus the change in the total of unfilled orders from the end of the previous month to the end of the month under review.

Because a constant sample is used between census revision, values must be imputed for each establishment if no response has been received by compilation time. This is largely done by mechanical methods which take into account the activity of similar establishments from which reports have been received. Calculation of revised estimates for the immediately prior month in conjunction with preliminary estimates for the immediately prior month in conjunction with preliminary estimates from the current month permits use of values reported too late for the first compilation. When respondents report values for periods earlier than that of the revised current estimates, the responses are used to correct the trends when the series are updated to new census benchmarks.

Definitions, classifications and groupings are taken from the census of manufactures.

The January 1973 issue of this publication contains a more detailed description of the concepts and survey methods from these series.

### Historical Series

Major series published in this issue are stored in CANSIM, the computerized time series data bank of Statistics Canada. All or any part of these series may be purchased on magnetic tape or as computer print-outs. For further information direct inquiries to:

General Time Series Staff,  
Statistics Canada,  
Ottawa, Ontario, K1A 0Z8

cause au moment où les sociétés observées considèrent en fin de compte des produits d'une valeur relativement grande comme des ventes achevées.

La plupart des établissements qui tiennent des carnets de commandes établissent la valeur des commandes en carnet à la fin de chaque exercice comptable. Lors de l'enquête, nous demandons cette valeur, qui est considérée comme commandes reçues mais non encore expédiées, que des travaux aient été effectués ou non à leur égard, lorsque la commande peut être honorée à partir des stocks existants. Cette valeur n'est pas estimée dans le cas des entreprises qui exécutent habituellement les commandes dès réceptions, à partir de leurs stocks et qui par conséquent ne tiennent pas de carnet de commande.

Les séries sur les nouvelles commandes, qui présentent beaucoup d'intérêt du point de vue économique, donnent la valeur résiduelle établie à partir des livraisons et des commandes en carnet. Toutes les livraisons effectuées au cours d'un mois donné résultent d'une commande reçue soit pendant ce mois, soit avant. Étant donné qu'on évalue les commandes en carnet, les nouvelles commandes représentent le total des livraisons au cours d'un mois donné plus la différence entre le total des commandes en carnet à la fin du mois précédent et le total des commandes en carnet à la fin du mois observé.

Étant donné qu'un échantillon constant est utilisé entre les révisions censitaires, il faut imputer des données pour chaque établissement lorsqu'on n'a pas les déclarations au moment de l'exploitation des données. L'imputation des données se fait surtout par des moyens mécaniques qui tiennent compte de l'activité d'établissements semblables qui ont fait parvenir des déclarations. Le calcul des estimations révisées pour le mois précédent et des estimations préliminaires pour le mois observé permet d'utiliser les données déclarées trop tard pour la première compilation. Lorsque les répondants déclarent les chiffres correspondants aux périodes antérieures à celle des estimations révisées actuelles, les réponses servent à corriger les tendances lorsque les séries sont mises à jour d'après les nouvelles données repère du recensement.

Les définitions, les classifications et les groupes sont ceux du recensement des manufactures.

Le numéro de janvier 1973 de cette publication contient une description plus détaillée des concepts et des méthodes d'enquête de cette série.

### Series chronologiques

Les séries importantes publiées dans cette livraison sont stockées dans le CANSIM, banque électronique de données sur les séries chronologiques de Statistique Canada. On peut acheter toutes ces séries ou une partie d'entre elles sur bandes magnétiques ou sous forme d'états mécanographiques. Pour tout renseignement complémentaire, s'adresser au:

Service des séries chronologiques générales  
Statistique Canada  
Ottawa (Ontario) K1A 0Z8

### Seasonal Adjustment

The seasonal adjustment method applied to the series is a computerized ratio-to-moving average method in use at Statistics Canada. It is the standard computer program to apply the X-11 version of the U.S. Bureau of the Census Method II.

Some series containing no significant seasonality or very high irregularity have not been seasonally adjusted. In these cases, unadjusted values are repeated in the tables of seasonally adjusted data. See footnotes for series affected.

### Months for Cyclical Dominance

The MCD or months for cyclical dominance values at the head of each column of seasonally adjusted values indicates the smallest span of months for which the average change in the cyclical factor is greater than that for the irregular factor. For the smoothest series the MCD is one, for the most erratic series it is six. Application of a moving average of the period of the MCD will tend to smooth irregular movements that may obscure the underlying trend-cycle.

### Désaisonnalisation

On désaisonnalise des séries en calculant par ordinateur le rapport à la moyenne mobile, suivant les méthodes utilisées à Statistique Canada. Il s'agit en l'occurrence du programme normalisé qui sert à appliquer les versions X-11 de la méthode II du *U.S. Bureau of the Census*.

Pour quelques séries particulières, il n'y a pas de saisonnalité d'importance, ou il y a trop d'irrégularité. Ces séries n'ont pas été désaisonnalisées. Pour ces cas, les valeurs, sans désaisonnalisation ont été répétées dans les tableaux des séries désaisonnalisées. Voir renvois pour les séries affectées.

### Mois de dominance cyclique

Les valeurs de M.D.C. (mois de dominance cyclique) en tête de chaque colonne de valeurs désaisonnalisées indiquent le plus petit nombre de mois pour lequel la variation moyenne du facteur cyclique est plus grande que celle du facteur d'irrégularité. Le M.D.C. est de un pour les séries les plus régulières et de six pour les plus fluctuantes. L'application d'une moyenne mobile de la période des M.D.C. aidera à lisser les mouvements irréguliers qui pourraient masquer la tendance cyclique implicite.



## FOOTNOTES

Table 1

- (1) Prince Edward Island, Yukon and Northwest Territories are not published separately. They are included in the total for Canada.

Table 3

- (1) The value of Unfilled Orders and therefore, of New Orders for industries in Major Groups – 1, 2, 6, 8, 9, 10, 11, 17, 18 and 19 is small and sample coverage is not adequate to provide separate estimates for them.
- (2) The series for raw materials in the petroleum industries, goods in process in rubber and plastic products industries and furniture and fixture industries and inventory held but not owned in the transportation and electrical products industries contain no significant seasonality. In the table of seasonally adjusted series, the unadjusted values are repeated. Any small differences between the unadjusted and adjusted values are due to slightly differing rounding techniques. Other data in the table have been seasonally adjusted.
- (3) The value of inventory held but not owned in this group is very small, and sample coverage is not adequate to provide separate data. Estimates for this type of inventory are included with Total Inventory Held; for all practical purposes this can be considered the equivalent of Inventory Owned.

Table 4

- (1) The value of inventory held but not owned in this group is very small, and sample coverage is not adequate to provide separate data. Estimates for this type of inventory are included with total inventory held; for all practical purposes this can be considered the equivalent of inventory owned.

**Note:** Figures may not add due to rounding.

## RENOIS

Tableau 1

- (1) L'Île-du-Prince Édouard, le Yukon et les Territoires du Nord-Ouest ne sont pas publiés séparément; ils sont inclus dans le total pour le Canada.

Tableau 3

- (1) Pour ce qui est des industries comprises dans les groupes 1, 2, 6, 8, 9, 10, 11, 17, 18 et 19, la valeur des commandes en carnet et, par conséquent, celle des nouvelles commandes est faible. La portée restreinte de l'échantillon ne permet pas de faire des estimations distinctes dans ces deux cas.
- (2) La série des matières brutes dans l'industrie pétrolière, des biens en cours de transformation dans l'industrie du caoutchouc et des produits en matière plastique et l'industrie du meuble et des articles d'ameublement et des stocks détenus mais non possédés dans l'industrie des transports et des produits électriques ne présente aucune tendance saisonnière importante. Le tableau de la série désaisonnalisée répète donc les valeurs non corrigées. Les différences minimales entre les séries sont attribuables aux deux techniques d'arrondissement. On a procédé à la désaisonnalisation des autres chiffres du tableau.
- (3) La valeur des stocks détenus mais non possédés de ce groupe est très faible et la portée restreinte de l'échantillon ne permet pas de fournir des données distinctes. Les estimations visant ce genre de stocks sont comprises dans l'ensemble des stocks détenus; en pratique, on peut considérer ce poste comme l'équivalent des stocks possédés.

Tableau 4

- (1) La valeur des stocks détenus mais non possédés de ce groupe est très faible et la portée restreinte de l'échantillon ne permet pas de fournir des données distinctes. Les estimations visant ce genre de stocks sont comprises dans l'ensemble des stocks détenus; en pratique, on peut considérer ce poste comme l'équivalent des stocks possédés.

**Nota:** Les chiffres ne totaliseront peut-être pas en raison de l'arrondissement.

DATE DUE  
DATE DE RETOUR

JAN 11 1980

JAN 11 1980			

LOWE-MARTIN No. 1137



STATISTICS CANADA LIBRARY  
BIBLIOTHEQUE STATISTIQUE CANADA



1010644175