C 3
Catalogue 85-002 ISSN 0715-271X

Juristat

Service Bulletin

Canadian Centre
for Justice Statistics

Bulletin de service

Centre canadien
de la statistique juridique

Price: Canada: $3.60 per issue, $90.00 annually
United States: US$4.30 per issue, US$108.00 annually
Other Countries: US$5.00 per issue, US$126.00 annually
To order Statistics Canada publications, please call our National toll-free line 1-800-267-6677

Prix : Canada : 3,60 $ l'exemplaire, 90 $ par année
États-Unis : 4,30 $ US l'exemplaire, 108 $ US par année
Autres pays : 5 $ US l'exemplaire, 126 $ US par année
Pour commander les publications de Statistique Canada, veuillez composer le numéro national sans frais 1-800-267-6677

Vol.11 No.17

Police Personnel and Expenditures in Canada – 1990

STATISTICS CANADA STATISTIQUE CANADA
NOV 7 1991
LIBRARY
BIBLIOTHÈQUE

Highlights

Total operating expenditures on policing increased by 12% in 1990, to a total of $5.25 billion. This represents a per capita cost of $197 for every Canadian, up from $179 in 1989.

There were 56,034 police officers in Canada in 1990, an increase of 3.3% over the previous year. There was one police officer for every 474 persons in Canada in 1990. Among the provinces, the lowest "population to police" ratio was in Quebec with one officer for every 462 people, with Prince Edward Island having the highest, with one officer per 690 people.

Non-police personnel totalled 19,330, bringing the total number of personnel to 75,364, a 2.8% increase over 1989.

The number of female police officers continued to increase in 1990. The 3,573 female officers now represent 6.4% of total police officers, up from 4% in 1985 and 2% in 1980.

In 1990, there were 1,917 officers dedicated to drug enforcement, remaining stable compared with 1989.

November 1991
ISSN 0715-271X

Published by authority of the Minister responsible for Statistics Canada. © Minister of Industry, Science and Technology, 1991. All rights reserved. No part of this publication may be reproduced, stored in a retrieval system or transmitted in any form or by any means, electronic, mechanical, photocopying, recording or otherwise without prior written permission from Chief, Author Services, Publications Division, Statistics Canada, Ottawa, Ontario, Canada K1A 0T6.

Vol.11, Nº 17

Effectif policier et dépenses au chapitre des services de police au Canada, 1990

Faits saillants

Les dépenses totales d'exploitation au titre des services de police ont augmenté de 12 % en 1990 pour atteindre un total de $5.25 milliards. Ces dépenses représentent un coût de $197 par habitant, en hausse par rapport à $179 en 1989.

En 1990, il y avait 56,034 agents de police au Canada, soit une augmentation de 3.3 % par rapport à l'année précédente. On comptait en 1990 au Canada un agent de police pour 474 personnes. Parmi les provinces, c'est au Québec que l'on trouvait le rapport le plus faible entre le nombre d'habitants et le nombre d'agents de police, soit un agent pour 462 personnes. L'Île-du-Prince-Édouard possédait quant à elle le rapport le plus élevé, soit un agent pour 690 personnes.

Il y avait 19,330 employés civils, ce qui porte le nombre total d'employés à 75,364 une hausse de 2.8 % par rapport à 1989.

Le nombre de policiers du sexe féminin a continué de s'accroître en 1990 pour se fixer à 3,573; leur proportion s'établit maintenant à 6.4 % de l'ensemble des agents de police, contre 4 % en 1985 et 2 % en 1980.

En 1990, on a affecté à la lutte anti-drogue 1,917 agents de police, soit à peu près le même nombre qu'en 1989.

Novembre 1991
ISSN 0715-271X

Publication autorisée par le ministre responsable de Statistique Canada. © Ministre de l'Industrie, des Sciences et de la Technologie, 1991. Tous droits réservés. Il est interdit de reproduire ou de transmettre le contenu de la présente publication, sous quelque forme ou par quelque moyen que ce soit, enregistrement sur support magnétique, reproduction électronique, mécanique, photographique, ou autre, ou de l'emmagasiner dans un système de recouvrement, sans l'autorisation écrite préalable du Chef, Services aux auteurs, Division des publications, Statistique Canada, Ottawa, Ontario, Canada K1A 0T6.

Statistics Canada Statistique Canada

Canada

Introduction

This report contains current information on police personnel and expenditures in Canada. All municipal, provincial and federal police forces are included. Excluded are private security guards and investigators, military police and various Federal and Provincial departments deploying Special Constables with limited authority to enforce specific statutes.

Data on police personnel refer to the "actual" strength as of September 30. Police expenditures data represent final figures for the calendar year (December 31) for municipal police forces and fiscal year for the Royal Canadian Mounted Police (RCMP) and provincial police forces.

Trends in Police Personnel

For the purposes of this report, police personnel are divided into two main categories: police officers and other personnel. Other personnel includes civilians, public servants, Special Constables and cadets.

Total Personnel

Total personnel in policing for 1990 increased for the seventh consecutive year, an increase of 2.8% over 1989. Police personnel in Canada nearly doubled in the 14-year period between 1962 and 1975. In the years between 1975 and 1990, the rate of growth has been much slower (23%).

Police Officers

There were 56,034 police officers in Canada in 1990, a 3.3% increase over the previous year and the sixth consecutive annual increase. The number of police officers increased significantly between 1962 and 1975 (82.6%), compared to a 22.1% increase in the Canadian population. However, between 1975 and 1990, this trend slowed to a stable growth rate with a 17% increase in the both the number of police and the population.

Population per Police Officer

In 1990, there was one officer for every 474 Canadians. The highest population to police ratio was in Prince Edward Island with one police officer for every 690 people while Quebec had the lowest – one police officer for every 462 people.

Historically, from 1962 to 1975, the number of police officers increased at a faster rate than the general population, causing the population per officer ratio to decrease from 711 to 476. However, for the past 15 years this trend has varied slightly and gradually levelled off to the current figure of 474 (Figure 1).

Introduction

Le présent bulletin renferme des renseignements actuels sur l'effectif policier et les dépenses au chapitre des services de police au Canada. Il porte sur l'ensemble des corps de police municipaux, provinciaux et fédéraux. Par ailleurs, il exclut les gardiens de sécurité et les enquêteurs du secteur privé, la police militaire et les divers ministères fédéraux et provinciaux employant des agents spéciaux dotés de pouvoirs limités leur permettant d'appliquer certaines lois.

Les données sur l'effectif policier se rapportent à l'effectif "réel" au 30 septembre. Quant aux données sur les dépenses policières, elles représentent les chiffres définitifs de l'année civile dans le cas des services de police municipaux et ceux de l'année financière dans le cas de la Gendarmerie royale du Canada (GRC) et des services de police provinciaux.

Tendances relatives à l'effectif policier

Aux fins du présent rapport, l'effectif policier est divisé en deux catégories principales: les agents de police et autre personnel. Par "autre personnel", on entend les employés civils, les fonctionnaires, les agents spéciaux et les cadets.

Nombre total d'employés

En 1990, le nombre total d'employés des corps policiers a augmenté de 2.8 % par rapport à 1989, ce qui représente la septième hausse annuelle d'affilée. L'effectif policier au Canada a presque doublé durant la période de 14 ans allant de 1962 à 1975. Entre 1975 et 1990, le taux de croissance a sensiblement ralenti (23 %).

Agents de police

En 1990, on comptait 56,034 agents de police au Canada, soit un accroissement de 3.3 % par rapport à l'année précédente et la sixième hausse en autant d'années. Le nombre d'agents de police a augmenté d'une manière significative entre 1962 et 1975 (82.6%), en comparaison de l'augmentation de 22.1% de la population canadienne. Toutefois, entre 1975 et 1990, ce taux de croissance s'est ralenti à 17%, ce qui correspond au taux d'augmentation de la population pour la même période.

Nombre d'habitants par agent de police

En 1990, on comptait un agent de police pour 474 Canadiens. C'est à l'Île-du-Prince-Édouard que l'on retrouvait le rapport le plus élevé du nombre d'habitants par agent de police, soit un agent de police pour 690 personnes, tandis que le Québec comptait le rapport le plus faible, soit un agent de police pour 462 personnes.

Dans le passé, de 1962 à 1975, le nombre d'agents de police s'est accru à un taux plus rapide que celui de l'ensemble de la population, ce qui a entraîné la diminution de 711 à 476 du nombre d'habitants par agent de police. Toutefois, au cours des 15 dernières années, cette tendance à la hausse a évolué graduellement vers une certaine forme de stabilité, qui se reflète dans le chiffre actuel de 474 habitants (figure 1).

Figure 1

Population per Police Officer, Canada, 1962-1990

Figure 1

Population par agents de police, Canada, 1962-1990

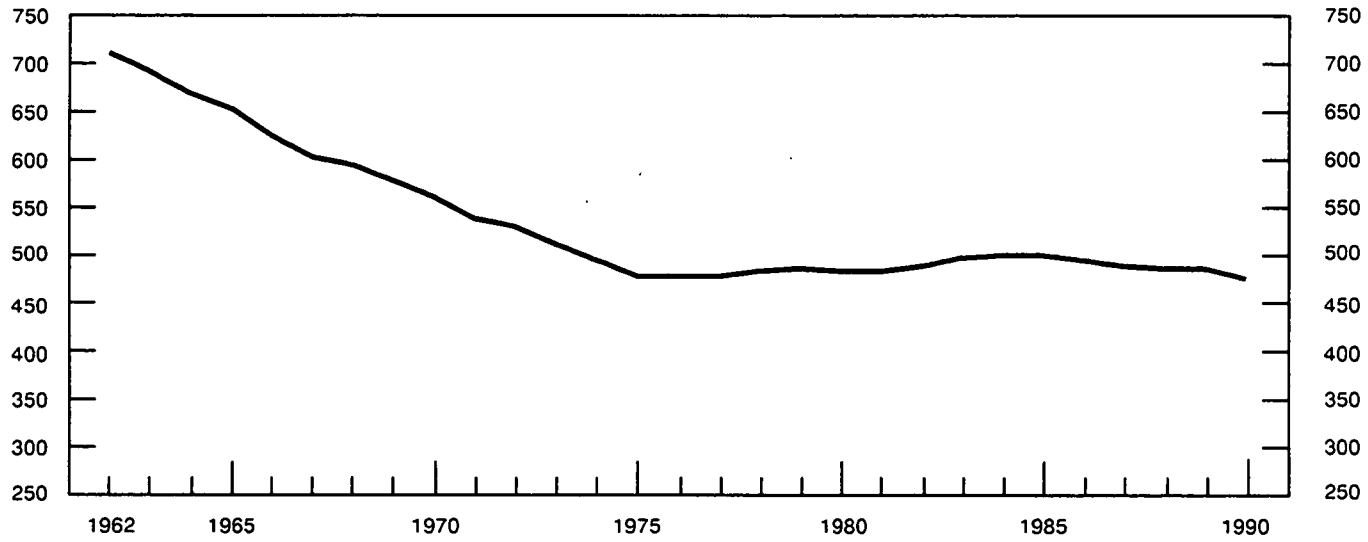

Criminal Code Offences Per Police Officer

The ratio of criminal code offenses per police officer is one of many indicators of police workload. While the number of police officers has more than doubled since 1962, the number of Criminal Code offenses in 1990 was over five times that in 1962. This has resulted in the ratio of offenses per officer rising from 20 to 47 over this time period (Figure 2).

Infractions au Code criminel par agent de police

Le nombre d'infractions par agent de police est l'un des nombreux indicateurs de la charge de travail des policiers. De 1962 à 1990, le nombre d'agents de police a plus que doublé, tandis que le nombre d'infractions au Code criminel a plus que quintuplé. Ainsi, durant cette période, le nombre d'infractions par agent est passé de 20 à 47 (figure 2).

Figure 2

Criminal Code Actual Offences per Police Officer, Canada, 1962-1990

Figure 2

Infractions réelles au Code criminel par agent de police, Canada, 1962-1990

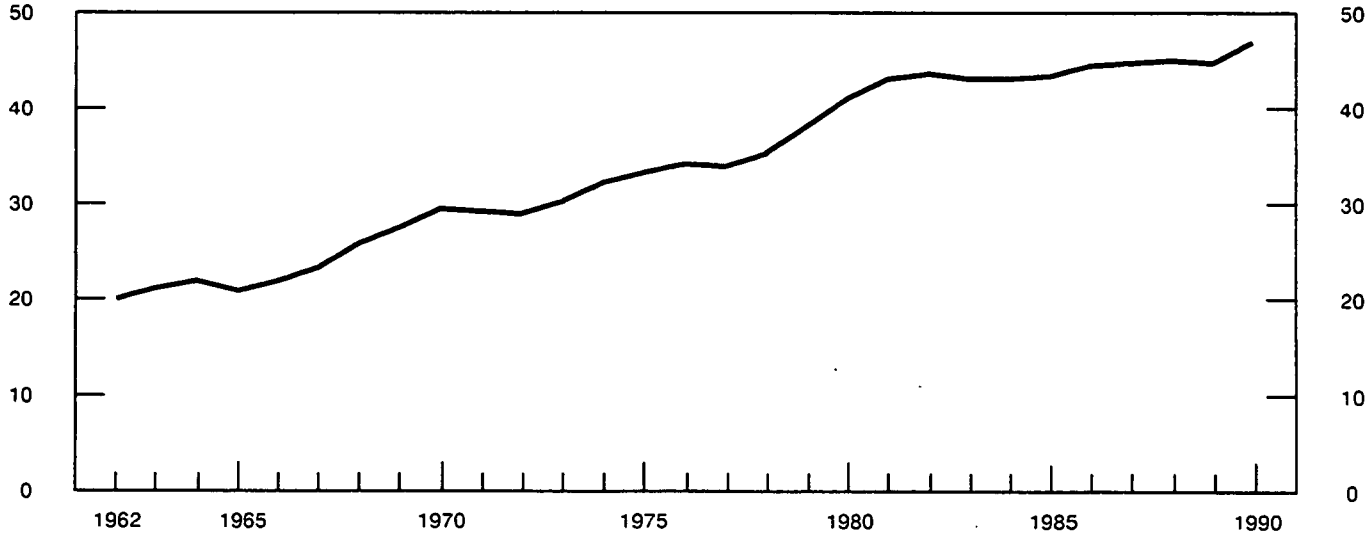

Police Personnel, 1990

Police Personnel by Category

In 1990, police officers accounted for almost three-quarters of total personnel. The remaining personnel consisted of civilians in clerical support (12%), communications/dispatch (4%), other civilians (6%) and cadets (1%).

One significant trend in policing has been the increased "civilianization" of the police force in Canada. During the period from 1963 to 1982, civilian personnel began assuming duties (such as communications and records), previously performed by police officers. In 1963, there were 4.6 police officers for every civilian employee. By 1982, this ratio had dropped to 2.8, and has remained relatively constant since then (2.9 in 1990).

Police Personnel by Gender

Females comprised 21% of total personnel in 1990. They represented 6.4% of police officers and almost 64% of the non-police personnel.

The proportion of female police officers has been increasing over the last 20 years. After remaining constant during the 1960's at less than 1% of total police officers, the proportion of female officers has risen steadily to 2% in 1980, 4% in 1985 and 6.4% in 1990 (Figure 3).

Effectif policier, 1990

Effectif policier selon la catégorie

En 1990, les agents de police formaient presque les trois quarts de l'effectif total. Le reste du personnel comprenait les employés civils chargés du soutien de bureau (12 %) et ceux responsables des communications et de la répartition (4 %), les autres employés civils (6 %), et les cadets (1 %).

Au Canada, on a noté une tendance marquée vers l'affectation d'un nombre croissant d'employés civils dans les services de police. De 1963 à 1982, ces employés assumaient de plus en plus des fonctions auparavant réservées aux agents de police. En 1963, il y avait 4.6 agents de police pour un employé civil. En 1982, ce rapport est tombé à 2.8 et est demeuré relativement stable depuis (2.9 en 1990).

Personnel policier selon le sexe

En 1990, les femmes constituaient 21 % de l'ensemble du personnel; elles représentaient 6.4 % des agents de police et presque 64 % des employés civils.

Le nombre de policiers du sexe féminin s'est accru considérablement au cours des vingt dernières années. Après être demeurée stable durant les années 60 (moins de 1 % de tous les agents de police), leur proportion a augmenté progressivement pour s'établir à 2 % en 1980, à 4 % en 1985 et à 6.4% en 1990 (figure 3).

Figure 3

Percentage of Female Police Officers, Canada, 1962-1990

Figure 3

Pourcentage des agents de police de sexe féminin, Canada, 1962-1990

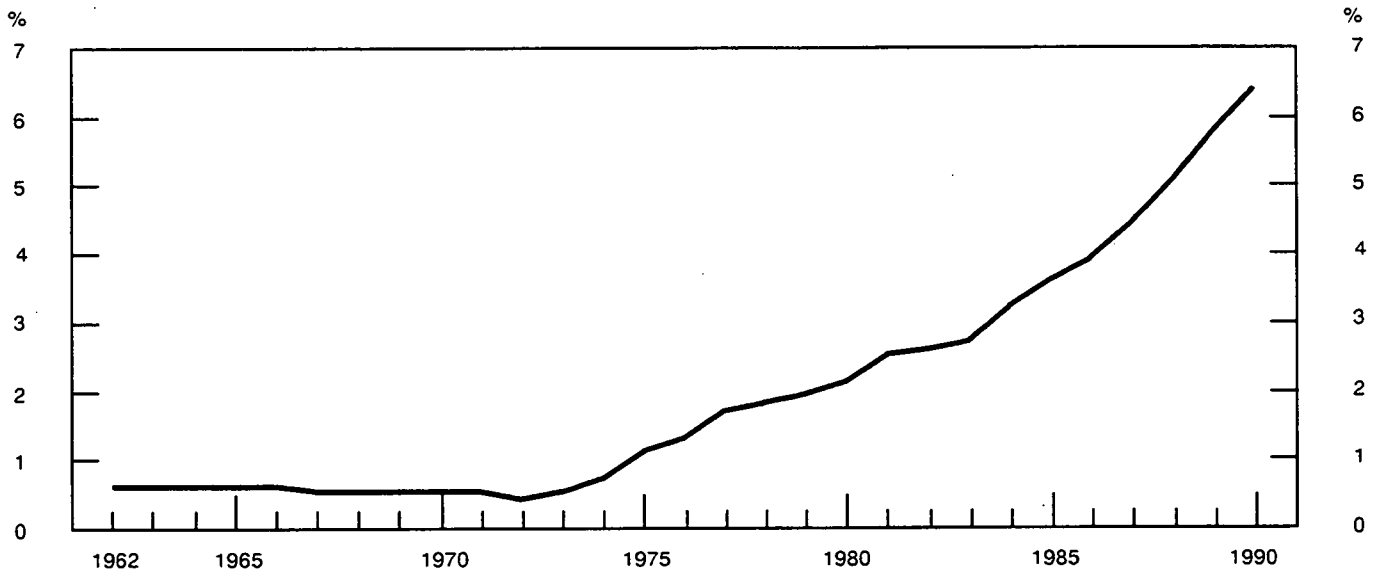

Compared to male police officers, females tend to be concentrated at the lower ranks. While 95% of females held the rank of constable, the corresponding figure for males was 69%. Non-commissioned officers (between the rank of constable and lieutenant) accounted for 26% of males, compared to 5% of females. Just under 5% of males had achieved officer status, compared to less than one-half of 1% of females. One possible explanation for these differences is the fact that the majority of female officers are relatively new to policing and therefore do not have as many years of service. Female officers have also been found to leave the police profession after a shorter period of time than their male counterparts.

Les policiers féminins par rapport à leurs homologues masculins occupaient généralement des postes subalternes: 95 % des femmes détenaient le grade d'agent, contre 69 % des hommes. Le grade de sous-officier (entre le grade d'agent et celui de lieutenant) était detenu par 26 % des hommes, par rapport à 5 % des femmes. Un peu plus de 5 % des hommes sont montés au grade d'officier comparativement à moins de la moitié de 1 % des femmes. Ces différences peuvent être attribuables au fait que la majorité des agents du sexe féminin sont relativement nouvelles dans des fonctions policières et ne possèdent donc pas autant d'années de service. On a également constaté que les agents du sexe féminin quittaient la profession policière après une période de service plus courte que celle de leurs homologues masculins.

Policing Functions

Police officers perform diverse functions in the course of their daily operations. To accurately measure time spent performing policing functions, a detailed hourly reporting system for police officers would be required. Currently, this level of information is not collected on the annual police administration survey. However, the survey does capture the number of police officers fully dedicated to specific functions.

In 1990, there were 1,917 officers dedicated to drug enforcement (3.4% of all officers). Other major policing functions in 1990 included patrol and general duties (58%), general criminal investigations (11%), and administrative (non-operational) duties (9%).

Fonctions relatives au maintien de l'ordre

Les agents de police remplissent tous les jours diverses tâches dans l'exercice de leurs fonctions. Pour mesurer de façon précise le temps consacré aux fonctions relatives au maintien de l'ordre, il faudrait un système de déclaration horaire détaillé pour les agents de police. À l'heure actuelle, l'enquête annuelle sur l'administration de la police ne permet pas de recueillir ce genre de données, mais elle permet d'obtenir le nombre d'agents de police entièrement dévoués à certaines fonctions.

En 1990, 1,917 agents (3.4 % de tous les agents) ont été affectés à la lutte anti-drogue. Les autres fonctions principales comprenaient en 1989 la patrouille et les fonctions générales (58 %), les enquêtes criminelles générales (11 %) et les activités administratives non-opérationnelles (9 %).

Provincial Comparisons

Between 1989 and 1990, Prince Edward Island experienced the largest growth in the number of police officers (6.1%), followed by Ontario (4%) and Alberta (2.8%). The remaining provinces experienced minimal change to their police strength.

In 1990, Quebec and Ontario continued to have the lowest number of persons per police officer, at 462 and 470 respectively. All four Atlantic provinces recorded rates higher than the rest of Canada, ranging from 690 in Prince Edward Island to 579 in New Brunswick (Figure 4). This pattern has been consistent over time.

Comparaisons entre les provinces

Entre 1989 et 1990, l'Île-du-Prince-Édouard a affiché la plus forte augmentation du nombre d'agents de police (6.1 %), suivie de l'Ontario (4 %) et de l'Alberta (2.8 %). Dans le reste des provinces, le nombre d'agents n'a enregistré que de légers changements.

En 1990, le nombre de personnes par agent de police était encore le plus faible au Québec et en Ontario, s'établissant à 462 et à 470 respectivement. Les quatre provinces de l'Atlantique ont affiché des taux supérieurs à ceux du reste du pays, allant de 690 à l'Île-du-Prince-Édouard à 579 au Nouveau-Brunswick (figure 4). Cette tendance s'est maintenue au fil des ans.

Policing Expenditures – 1990

Total operating expenditures on policing in 1990 were approximately 5.25 billion, an increase of 12% over 1989. This translates into a per capita cost of $197, up from $179 in 1989.

The expenditures included in this report represent operating costs of police departments. Excluded are capital costs, with the exception of motor vehicle purchases.

Dépenses au chapitre des services de police, 1990

En 1990, les dépenses totales d'exploitation au titre des services de police se sont établies à environ $5.25 milliards, soit une augmentation de 12 % par rapport à 1989. Ces dépenses représentent un coût de $197 par habitant, en hausse par rapport à $179 en 1989.

Les dépenses dont il est question ici englobent les coûts d'exploitation des corps policiers. Les dépenses en immobilisations sont exclues, sauf celles engagées à l'achat de véhicules automobiles.

Figure 4

Population per Police Officer, by Province and Territory [1], 1990

Figure 4

Nombre d'habitants par agent de police, provinces et territoires [1], 1990

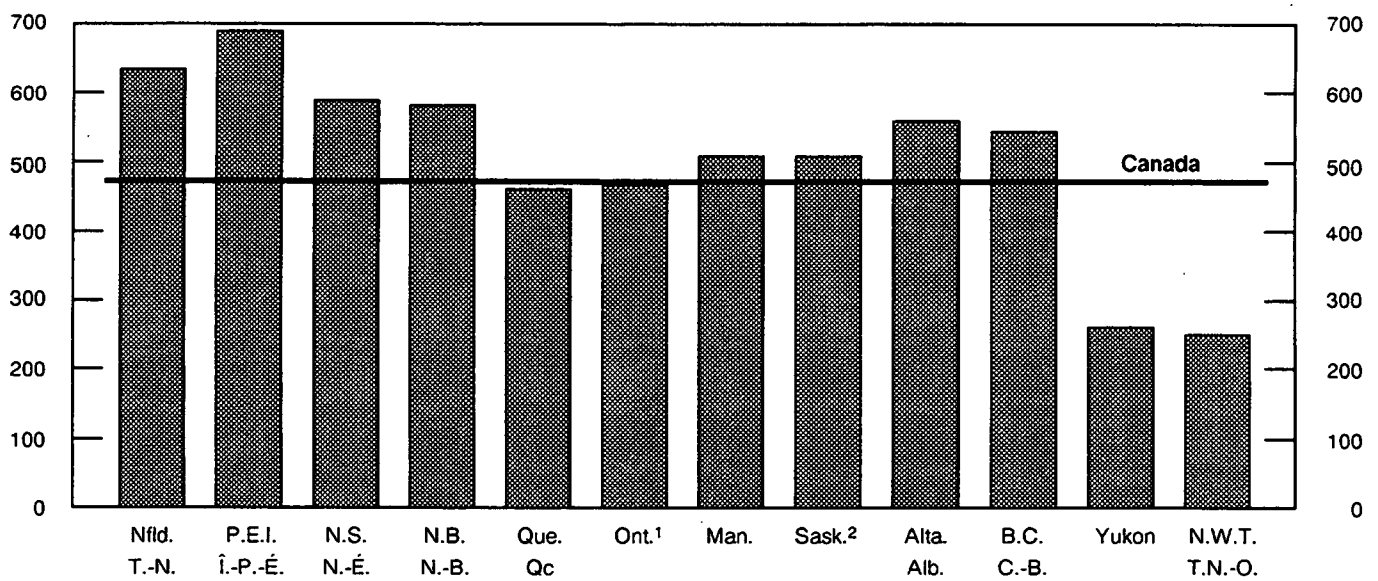

[1] *Excludes personnel from RCMP Headquarters.*
[2] *Excludes personnel from RCMP Training Academy.*

[1] *Exclut la division "DG" de la GRC.*
[2] *Exclut la division cole d'entrainement de la GRC.*

Of the total policing expenditures, 78% went towards salaries, wages and benefits. While overall expenditures increased by 12% between 1989 and 1990, salaries and benefits increased by 7% and other operating costs by 33%.

The average salary of a first class constable (based on 381 police departments) in 1990 was $40,805. This represents an average increase of 5.8% over 1989. Quebec, Ontario and British Columbia all showed average salaries above the national average. Prince Edward Island showed the lowest average first class constable salary.

Cost of Policing, 1985-1990

From 1985 to 1990, expenditures on police services increased by 48%, from $3.54 billion to $5.25 billion (see Figure 5). This represents a real increase of 23.5% in policing costs, after adjusting for price increases of 24.5% as measured by the Consumer Price Index.

Over the six years for which expenditure data have been available (1985-1990), annual increases have ranged between 6.5 and 12%.

Les traitements, salaires et avantages sociaux représentaient 78 % de l'ensemble des dépenses au titre des services de police. Bien que les dépenses globales aient affiché une hausse de 12 % entre 1989 et 1990, les traitements et les avantages sociaux ont augmenté de 7 % et les autres dépenses d'exploitation, de 33 %.

En 1990, le salaire moyen des agents de première classe s'élevait à $40,805 (basé sur 381 corps policiers), ce qui représente une hausse moyenne de 5.8 % par rapport à 1989. Au Québec, en Ontario, et en Colombie-Britannique, le traitement moyen de ces agents était supérieur à la moyenne nationale, tandis qu'à l'Île-du-Prince- Édouard, il était le plus bas.

Coûts des services de police, 1985-1990

De 1985 à 1990, les dépenses au chapitre des services de police ont augmenté de 48 %, passant de $4.68 milliards à $5.25 milliards (voir figure 5). Après ajustement en fonction de l'augmentation des prix de 24.5 %, conformément à l'indice des prix à la consommation, cela représente une hausse réelle de 23.5 % des coûts des services de police.

Durant les cinq années pour lesquelles on disposait des données sur les dépenses (1985-1990), les augmentations annuelles ont varié entre 6.5 % et 12 %.

Figure 5

Policing Expenditures in Canada by Major Financial Category, 1985-1990

Figure 5

Dépenses au Chapitre des services de police au Canada, selon la catégorie financière principale, 1985-1990

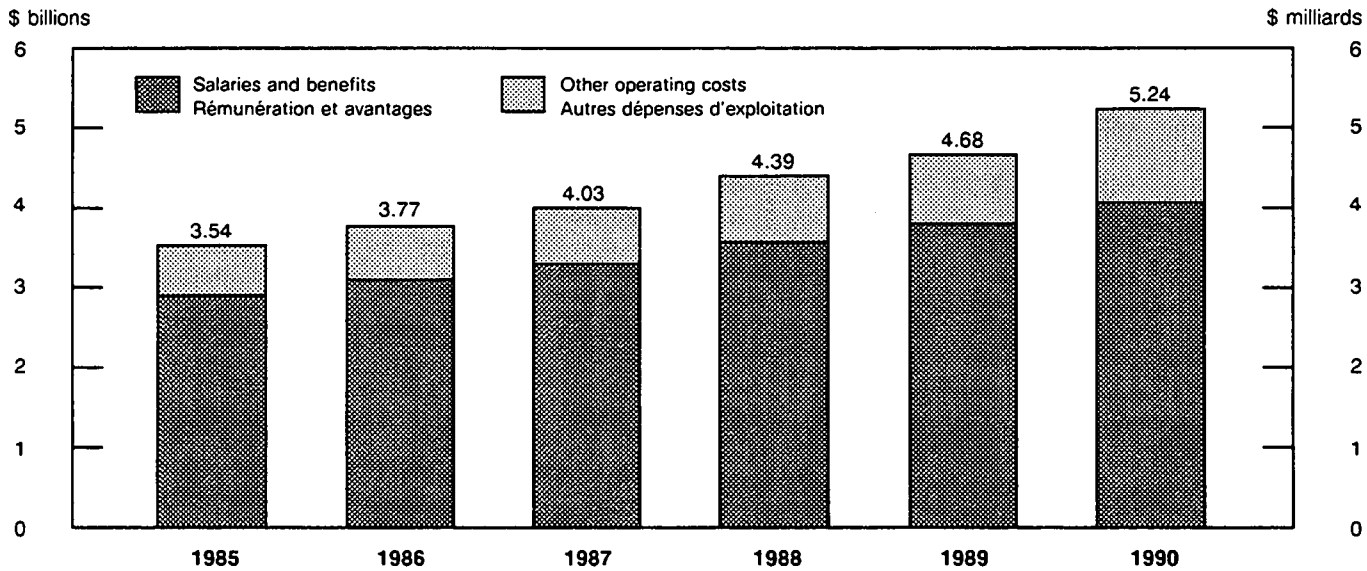

Provincial Comparisons

As the provinces are only responsible for the delivery of municipal and provincial policing services, RCMP federal policing expenditures are not included in the calculation of provincial per capita costs (Table 3). In provinces having RCMP municipal and/or provincial policing contracts, the federal share of the policing contracts has been included in the per capita cost calculation, in addition to the provincial or municipal share.

The average per capita cost of municipal and provincial policing in the provinces during 1990 was $162. The per capita cost of policing was highest in Quebec ($187) and Ontario ($170). The lowest per capita costs were in Prince Edward Island at ($99) (Figure 6).

Comparaisons entre les provinces

Comme les provinces ne sont chargées que des services de police municipaux et provinciaux, les dépenses au titre des services de police fédéraux fournis par la GRC ne sont pas incluses dans le calcul des coûts provinciaux par habitant (tableau 3). Dans les provinces ayant conclu des contrats de services de police municipaux et (ou) provinciaux avec la GRC, la part fédérale des contrats a été incluse dans le calcul du coût par habitant en plus de la part provinciale ou municipale.

Selon cette méthode, le coût moyen par habitant des services de police municipaux et provinciaux dans les provinces s'établissait à $162 en 1990. Le coût par habitant des services de police était le plus élevé en Québec ($187) et en Ontario ($170). Le coût par habitant était le plus bas en l'Ile-du-Prince-Édouard ($99) (figure 6).

Policing Responsibilities

Policing in Canada is the responsibility of three levels of government: federal, provincial and municipal. The federal government (through the RCMP) is responsible for the enforcement of Federal Statutes and Executive Orders in each province and territory, as well as the provision of law enforcement services such as forensic labs, identification services, Canadian Police Information Centre (CPIC) and the Canadian Police College.

Responsabilités policières

Les services de police au Canada relèvent de trois niveaux de gouvernement: fédéral, provincial et municipal. L'administration fédérale (par l'entremise de la GRC) est chargée de l'application des lois et des ordres exécutifs fédéraux dans l'ensemble des provinces et territoires ainsi que des services relatifs à l'application de la loi comme les laboratoires judiciaires, les services d'identité judiciaire, le Centre d'information de la police canadienne (CIPC) et le Collège canadien de police.

Figure 6

Per Capita Cost of Municipal and Provincial Policing Expenditures[1], Canada and the Provinces, 1990

Figure 6

Coût par habitant des services de police municipaux et provinciaux des dépenses totales au chapitre des services de police[1], Canada et provinces, 1990

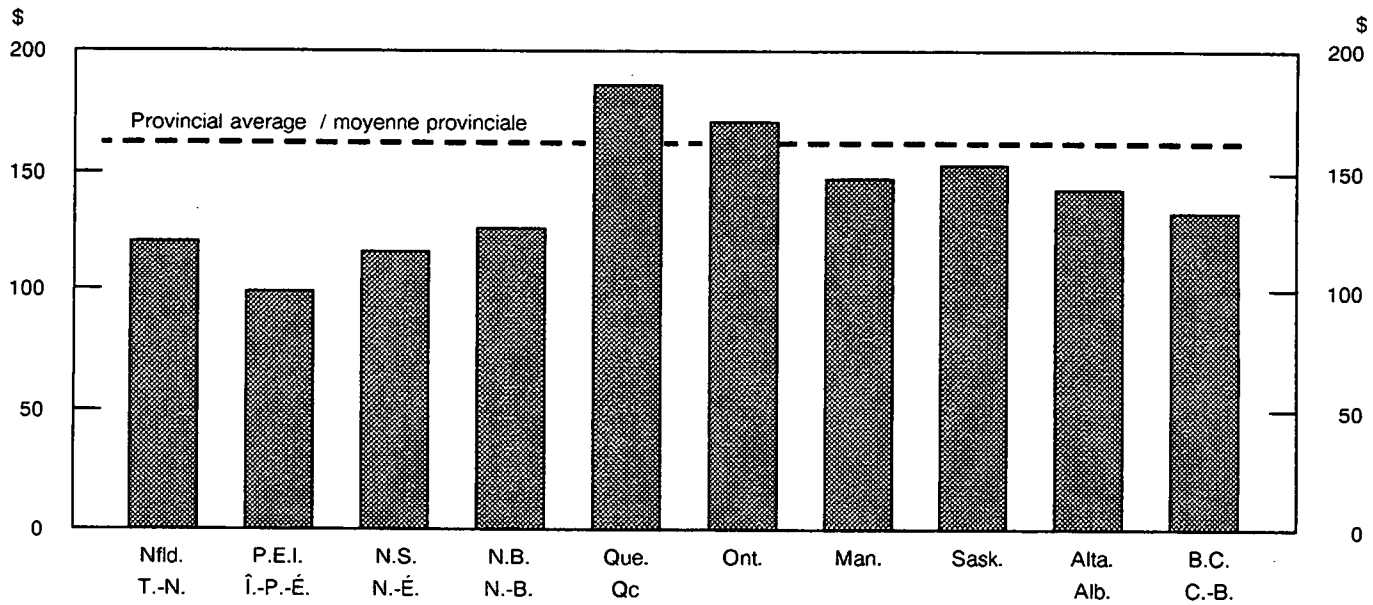

[1] *Includes total cost of RCMP municipal and provincial policing contracts.*

[1] *Comprend les coûts totaux des contrats des services de police municipaux et provinciaux assurés par la GRC.*

Each province assumes responsibility for its own municipal and provincial policing. Provincial legislation in most provinces requires that cities and towns maintain their own municipal force once reaching a certain population (between 1,500 and 5,000). Municipal policing consists of the enforcement of the Criminal Code, provincial statutes and municipal by-laws within the boundaries of the municipality.

Provincial policing consists of the enforcement of the Criminal Code and provincial statutes in mainly rural areas of a province not policed by a municipal force. In some cases, there may be an overlapping of policing boundaries as provincial police perform traffic duties on major provincial thoroughfares which pass through municipal jurisdictions.

Chaque province est responsable de ses services de police municipaux et provinciaux. Dans la plupart des provinces, les villes et les villages sont tenus par la loi d'avoir leur propre corps policier municipal une fois que leur population atteint une certaine limite (entre 1,500 et 5,000 habitants). Les services de police municipaux sont chargés de l'application du Code criminel, des lois provinciales et des règlements municipaux dans les limites de leur municipalité.

Les corps policiers provinciaux sont chargés de l'application du Code criminel et des lois provinciales dans les régions rurales d'une province non servies par un corps de police municipal. Dans certains cas, les limites des territoires servis par des corps policiers peuvent se recouper étant donné que les corps de police provinciaux exercent des fonctions reliées à l'application des règlements de la circulation sur les principales routes provinciales qui relèvent des municipalités.

Level of Policing – by Police Type

In 1990, municipal police officers (including RCMP and OPP municipal contracts) accounted for over sixty percent of all police officers in Canada. Provincial police officers (including RCMP contracts) accounted for a further 25%, RCMP federal police officers comprised 7%, and RCMP administrative and law enforcement service officers represented the remaining 6% (Figure 7).

Niveau des services de police

En 1990, les agents de police municipaux (y compris ceux visés par les contrats de services de police municipaux de la GRC et de la PPO) représentaient plus de 60% de tous les agents de police au Canada. Les agents de police provinciaux (y compris ceux visés par les contrats de la GRC) en constituaient 25 %, les agents de police fédéraux de la GRC, 7 % et les agents de la GRC chargés des services administratifs et des services relatifs à l'application de la loi, 6 % (figure 7).

Figure 7

Police Personnel by Level of Policing, Canada, 1990

Figure 7

Personnel policier selon le niveau des services de police, Canada, 1990

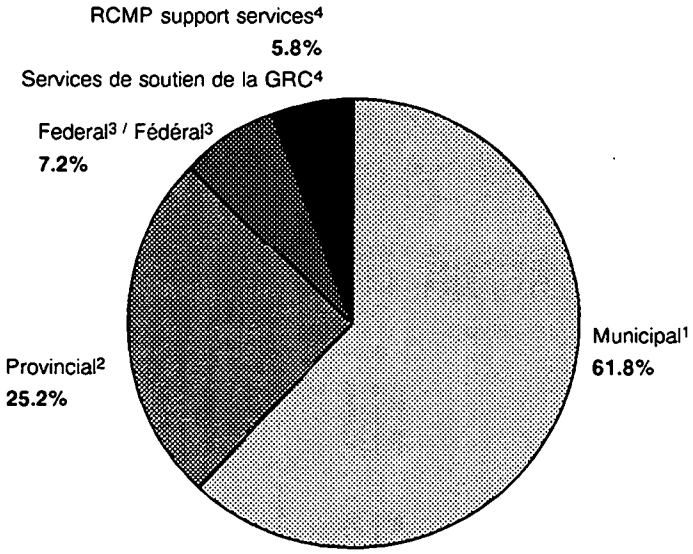

1 *Includes RCMP and OPP contracts.*
2 *Includes RCMP contracts.*
3 *Includes RCMP enforcement of Federal Statutes and Executive Orders.*
4 *Includes RCMP Law Enforcement Services and Administration.*

1 *Comprend les services de police municipaux assurés à contrat par la GRC et la PPO.*
2 *Comprend les services policiers assurés à contrat par la GRC dans les provinces.*
3 *Comprend la mise en vigueur, par la GRC, de lois et d'ordres exécutifs fédéraux.*
4 *Comprend la prestation des services de l'application de la Loi de la GRC, et des services administratifs.*

In terms of expenditures, the breakdown was as follows: municipal policing (53%), provincial policing (30%), federal policing (10%) and RCMP administration and law enforcement services (8%). The following sections examine these figures in more detail.

Municipal Policing

In 1990, a total of 593 municipalities either contracted for or maintained their own municipal police force. Total expenditures on municipal policing reached 2.76 billion in 1990 (Table 4).

There were no municipal police forces in either Newfoundland or the two Territories. Newfoundland is policed by two provincial police forces – the RCMP and the Royal Newfoundland Constabulary. The RCMP provides all policing in the Yukon and Northwest Territories under a territorial contract.

Independent (non-contract) municipal police forces numbered 402 in total and deployed 31,594 officers, representing over 90% of municipal police officers in Canada. In addition, the RCMP employed 3,000 officers under contract in 191 municipalities in all

Les dépenses se répartissent de la façon suivante: les services de police municipaux (53 %), les services de police provinciaux (30 %), les services de police fédéraux (10 %) et les services administratifs et les services relatifs à l'application de la loi de la GRC (8 %). Dans les sections suivantes, on examine ces chiffres plus en détail.

Services de police municipaux

En 1990, 593 municipalités ont conclu des contrats de services policiers ou ont assuré leurs propres services de police municipaux. La même année, les dépenses totales des services de police municipaux ont atteint 2.76 milliards (tableau 4).

Il n'y avait aucun service de police municipal à Terre-Neuve et dans les deux territoires. À Terre-Neuve, la GRC et la Royal Newfoundland Constabulary ont assuré les services de police provinciaux. Au Yukon et dans les Territoires du Nord-Ouest, la GRC a fourni la totalité des services de police en vertu d'un contrat.

Les 402 corps de police municipaux indépendants comptaient 31,594 agents, soit plus de 90 % des agents de police municipaux au Canada. De plus, la GRC emploie 3,000 agents en vertu de contrats avec 191 municipalités de toutes les provinces, sauf Terre-Neuve, le Québec et l'Ontario. En

provinces except Newfoundland, Quebec and Ontario. In Ontario, 13 municipalities contracted with the Ontario Provincial Police (OPP) for a total of 201 officers to provide municipal policing services.

The RCMP municipal policing contracts operate on a cost-sharing basis between the federal government and the municipality. In the 1990/91 fiscal year, policing contracts in municipalities under 15,000 population were cost-shared 70% by the municipality and 30% by the federal government. Contracts in municipalities of 15,000 population and over were cost-shared at a ratio of 90% municipal and 10% federal.

The majority of RCMP contracts were in municipalities with populations less than 15,000. For example, while RCMP municipal contract forces accounted for nearly one-third of all municipal police forces, they policed only 12% of the total municipal population.

Provincial Policing

The RCMP provide provincial policing services under contract to eight provinces and two territories. Ontario and Quebec each operate their own independent provincial police force. In Newfoundland, the Royal Newfoundland Constabulary shares provincial policing responsibilities with the RCMP. The Constabulary police 36% of the population, while the RCMP is responsible for the remaining 64%.

Expenditures on provincial policing services totalled $1.6 billion in 1990/91 (Table 5). There were just over 14,100 officers providing provincial policing services in 1990, distributed as follows: RCMP (5,012 officers), Ontario Provincial Police (4,343), Quebec Provincial Police (4,396) and the Royal Newfoundland Constabulary (368).

Federal Policing

The RCMP has responsibility for the enforcement of Federal Statutes and Executive Orders in all provinces and territories and for providing protective services and airport policing. In 1990/91, the RCMP expended almost $418 million on federal policing services and deployed slightly more than 4,000 police officers.

Notes on Data

In 1986, a revised survey was implemented for the capture of police administration data. This survey began collecting police department expenditures for the first time, as well as more detailed information on police personnel.

Ontario, treize municipalités ont conclu avec la Police provinciale de l'Ontario (PPO) des contrats de services de police municipaux, lesquels représentent un total de 201 agents.

Les contrats de services de police municipaux de la GRC sont des ententes de partage des coûts entre l'administration fédérale et la municipalité. En 1990-1991, en ce qui concerne les contrats conclus avec les municipalités de moins de 15,000 habitants, la municipalité a assumé 70 % des coûts et l'administration fédérale, 30 %. Pour ce qui est des contrats conclus avec les municipalités de 15,000 habitants et plus, la municipalité a assumé 90 % des coûts et l'administration fédérale, 10 %.

La majorité des contrats de la GRC ont été conclus avec des municipalités de moins de 15,000 habitants. Par exemple, l'effectif de la GRC assurant des services de police municipaux en vertu de contrats formait près du tiers de l'ensemble des corps policiers municipaux, mais ne fournissait des services qu'à 12 % de la population totale des municipalités.

Services de police provinciaux

La GRC fournit, aux termes de contrats, des services de police à huit provinces et aux deux territoires. L'Ontario et le Québec ont leur propre service de police provincial indépendant. À Terre- Neuve, la Royal Newfoundland Constabulary partage avec la GRC la prestation des services de police provinciaux, la Royal Constabulary assurant des services à 36 % de la population et la GRC, à 64 % de la population.

En 1990-1991, les dépenses totales au chapitre des services de police provinciaux se sont élevées à $1.6 milliards (tableau 5). Ces services ont été assurés en 1990 par un peu plus de 14,100 agents répartis de la façon suivante: la GRC (5,012), la Police provinciale de l'Ontario (4,343), la Sûreté du Québec (4,396) et la Royal Newfoundland Constabulary (368).

Services de police fédéraux

La GRC est chargée de l'application des lois et des ordres exécutifs fédéraux dans l'ensemble des provinces et territoires ainsi que des services de protection et de la sécurité dans les aéroports. En 1990-1991, la GRC a engagé des dépenses de $418 millions au chapitre des services de police fédéraux et a employé environ 4,000 agents de police.

Notes sur les données

En 1986, on a mis en oeuvre une enquête révisée en vue de recueillir des données sur l'administration policière. Dans le cadre de cette enquête, on a recueilli pour la première fois des données sur les dépenses au titre des services de police ainsi que des renseignements plus détaillés sur l'effectif policier.

As both the old and revised surveys were run simultaneously in 1986, it was possible to examine the effects of the survey revision. An analysis of the data revealed that there were some minor differences in terms of the distribution of police personnel between the two surveys. In order to account for these methodological differences, the data presented in Table 1 prior to 1986, have been adjusted at the national level.

Any comparisons among individual forces should be done with caution, since only those expenditures paid for out of a police department's budget are reflected in this report. For example, for some forces, accommodation costs or costs associated with by-law enforcement and court security are paid for by the municipality rather that the police department. Similarly, RCMP municipal contract expenditures do not include the cost of municipal employees provided at no charge to the RCMP by the municipality.

For further information

Inquires should be addressed to the Canadian Centre for Justice Statistics, Information & Client Services, 19th Floor, R.H. Coats Building, Tunney's Pasture, Ottawa, Ontario, KIA OT6. Tel: (613)951-9023, FAX: (613) 951-6615.

Comme l'ancienne enquête et la nouvelle ont été effectuées simultanément en 1986, on a pu examiner les effets du passage de l'une à l'autre. Une analyse des données a révélé de légères différences entre les deux enquêtes en ce qui a trait à la répartition de l'effectif policier. Pour tenir compte de ces différences méthodologiques, les données antérieures à 1986 qui figurent dans le tableau 1 ont été ajustées au niveau national.

Toute comparaison entre les corps policiers devrait être faite avec prudence étant donné que seules sont présentées ici les données relatives aux frais acquittés à même les fonds prévus au budget des corps policiers. Par exemple, il arrive parfois que les frais de logement ou les coûts liés à l'application des règlements municipaux et aux services de sécurité dans les tribunaux soient assumés par la municipalité plutôt que par le corps policier. De même, les dépenses au chapitre des services de police municipaux assurés à contrat par la GRC ne comprennent pas les coûts liés aux employés municipaux que les municipalités fournissent sans frais à la GRC.

Renseignements supplémentaires

Toute demande de renseignements devrait être adressée à la Sous-section de l'information et des services à la clientèle, du Centre canadien de la statistique juridique, 19e étage, Immeuble R.-H.-Coats, Tunney's Pasture, Ottawa (Ontario) K1A 0T6. Téléphone: (613) 951-9023, télécopieur: (613) 951-6615.

The paper used in this publication meets the minimum requirements of American National Standard for Information Sciences – Permanence of Paper for Printed Library Materials, ANSI Z39.48 – 1984.
♾

Le papier utilisé dans la présente publication répond aux exigences minimales de l'"American National Standard for Information Sciences" – "Permanence of Paper for Printed Library Materials", ANSI Z39.48 – 1984.
♾

Table 1

Trends in Police Personnel[1] and Expenditures, Canada, 1962-1990

Tableau 1

Tendances au chapitre du personnel policier[1] et dépenses policières, Canada, 1962-1990

Year / Année	Population[2] / Population[2]	Police Officers / Agents de police	Other Personnel / Autre personnel	Total Personnel / Total Personnel	Total Expenditures / dépenses totales	Actual Criminal Code Offences[3] / Infractions réelles au Code criminel[3]	Population per Police Officer / Nombre d'habitants par agent de police	Offences Per Officer / Code criminel par agent de police	Police: Civilian Ratio / police pour employé civil	Per Capita Cost / Coût par habitant
	000's				$000's					$
1962	18,583.0	26,129	5,699	31,828	...	514,986	711.2	19.7	4.58	...
1963	18,931.0	27,333	5,935	33,268	...	572,105	692.6	20.9	4.61	...
1964	19,291.0	28,823	6,655	35,478	...	626,038	669.3	21.7	4.33	...
1965	19,644.0	30,146	7,133	37,279	...	628,418	651.6	20.8	4.23	...
1966	20,014.9	32,086	7,583	39,669	...	702,809	623.8	21.9	4.23	...
1967	20,378.0	33,792	8,018	41,810	...	784,568	603.0	23.2	4.21	...
1968	20,701.0	34,887	8,351	43,238	...	897,530	593.4	25.7	4.18	...
1969	21,001.0	36,342	8,963	45,305	...	994,790	577.9	27.4	4.05	...
1970	21,297.0	37,949	9,936	47,885	...	1,110,066	561.2	29.3	3.82	...
1971	21,568.3	40,148	10,597	50,745	...	1,166,458	537.2	29.1	3.79	...
1972	21,801.3	41,214	11,762	52,976	...	1,189,805	529.0	28.9	3.50	...
1973	22,043.0	43,142	12,297	55,439	...	1,298,551	510.9	30.1	3.51	...
1974	22,363.9	45,276	12,085	57,361	...	1,456,885	493.9	32.2	3.75	...
1975	22,697.1	47,713	13,794	61,507	...	1,585,805	475.7	33.2	3.46	...
1976	22,992.6	48,213	14,377	62,590	...	1,637,704	476.9	34.0	3.35	...
1977	23,272.8	48,764	15,231	63,995	...	1,654,020	477.3	33.9	3.20	...
1978	23,517.0	48,705	15,749	64,454	...	1,714,297	482.8	35.2	3.09	...
1979	23,747.3	48,990	15,001	63,991	...	1,855,271	484.7	37.9	3.27	...
1980	24,042.5	49,841	16,410	66,251	...	2,045,399	482.4	41.0	3.04	...
1981	24,341.7	50,563	16,999	67,562	...	2,168,201	481.4	42.9	2.97	...
1982	24,583.1	50,539	17,738	68,277	...	2,203,668	486.4	43.6	2.85	...
1983	24,787.2	50,081	17,342	67,423	...	2,148,633	494.9	42.9	2.89	...
1984	24,978.2	50,010	17,503	67,513	...	2,147,697	499.5	42.9	2.86	...
1985	25,165.4	50,351	17,702	68,053	3,542,240	2,174,175	499.8	43.2	2.84	141
1986	25,353.0	51,425	17,855	69,280	3,772,217	2,277,749	493.0	44.3	2.88	149
1987	25,617.3	52,510	19,140	71,650	4,027,809	2,352,403	487.9	44.8	2.74	157
1988	25,909.2	53,312	18,985	72,297	4,389,414	2,392,419	486.0	44.9	2.81	169
1989	26,223.2	54,233	19,099	73,332	4,684,760	2,431,428	483.5	44.8	2.84	179
1990	26,584.0	56,034	19,330	75,364	5,248,530	2,635,610	474.4	47.0	2.90	197

[1] *A new survey was implemented in 1986. To maintain historical continuity, figures previous to 1986 have been adjusted. – Un nouveau questionnaire a été mis en place en 1986. Pour maintenir une continuitée historique, les chiffres d'avant 1986 ont été ajustées.*

[2] *Population figures are as of June 1, 1990, Demography Division, Statistics Canada – Les effectifs de la population sont au 1er juin, 1990, Division de la démographie, Statistique Canada.*

– 1962-1986: Final intercensal estimates – Estimations intercensitaires définitives.

– 1987-1988: Final postcensal estimates – Estimations postcensaire définitive.

– 1989: Updated postcensal estimates – Estimations postcensitaires mises à jour.

– 1990: Preliminary postcensla estimates – Estimations postcensitaires mise à jour.

[3] *Source: Uniform Crime Reporting Program, Canadian Centre for Justice Statistics – Programme de la déclaration uniforme de la criminalité, Centre canadien de la statistique juridique.*

... Figures not appropriate or not applicable – N'ayant pas lieu de figurer.

Table 2

Police Officers[1], by Level of Policing, 1990

Tableau 2

Agents de police[1] selon les niveaux des forces de l'ordre, 1990

Province/ Territory Province/ territoire	Population[2]	Independent Municipal Municipal indépendant	Independent Provincial Provincial indépendant	RCMP/GRC Municipal Municipal	Provincial[3] Provincial[3]	Federal Fédéral	Other[4] Autre[4]	Total	Total Police Total Agents	Population Per Police Officer Population par agents de police
	000's									
Nfld. – T.-N.[5]	573.0	...	368	...	412	86	38	536	904	634
P.E.I. – Î.-P.É.	130.4	66	...	13	81	17	12	123	189	690
N.S. – N.-É.	891.6	744	...	64	514	139	57	774	1,518	587
N.B. – N.-B.	723.9	663	...	78	388	72	50	588	1,251	579
Qué.[6]	6,762.2	9,021	4,396	...	...	912	322	1,234	14,651	462
Ont.[7]	9,731.2	14,643	4,343	...	...	1,571	128	1,699	20,685	470
Man.	1,089.9	1,227	...	165	525	173	50	913	2,140	509
Sask.[8]	1,000.3	879	...	215	684	124	63	1,086	1,965	509
Alta. – Alb.	2,469.8	2,529	...	587	909	307	90	1,893	4,422	559
B.C. – C.-B.	3,131.7	1,822	...	1,913	1,228	613	178	3,932	5,754	544
Yukon	26.0	...	...	...	83	8	9	100	100	260
N.W.T. – T.N.-O.	54.0	...	...	...	188	8	20	216	216	250
RCMP 'HQ' and Training Academy – Les Divisions 'DG' et Ecole de la GRC	...	...	...	...	...	...	2,239	2,239	2,239	...
CANADA	**26,584.0**	**31,594**	**9,107**	**3,035**	**5,012**	**4,030**	**3,256**	**15,333**	**56,034**	**474**

1 *Represents ACTUAL police officer strength as of September 30, 1990. Il s'agit des effectifs policiers RÉELS au 30 septembre 1990.*

2 *Updated postcensal estimates, Demography Division, Statistics Canada – Estimations postcensitaires mises à jour, Division de la dèmographie, Statistique Canada.*

3 *Provincial RCMP police officer totals will not match the RCMP provincial contract strengths which may include special constables and civilians – Le total des agents de police provinciaux ne correspondra pas aux effectifs des contrats proviniciaux de la GRC, celui-ci pouvant incluse des agents spéciaux et des civils.*

4 *Includes Canadian Police Services and Departmental and Divisional Administration – Comprend les prestation de services au Canada et l'administration des départements et des divisions.*

5 *The Royal Newfoundland Constabulary shares provincial policing duties with the RCMP – La Royal Newfoundland Constabulary partage avec la GRC la prestation des services de police provinciaux à Terre-Neuve.*

6 *The Quebec Provincial Police provides all provincial policing services in Quebec – La Sûreté du Québec assure tous les services de police provinciaux au Québec.*

7 *Excludes personnel from RCMP 'HQ'. The Ontario Provincial Police provide all provincial policing services in Ontario and deploy 201 officers under contract to 13 municipalities that are included under 'Independent' municipal – Exclut le personnel de la DG de la GRC. La Police Provinciale de l'Ontario assure tous les services de police provinciaux en Ontario et utile 201 agents à contrat dans 13 municipalités ayant des services policiers 'indépendant'.*

8 *Excludes personnel from the RCMP Training Academy – Exclut le personnel de la division école d'entrainement de la GRC.*

... *Figures not appropriate or not applicable – n'ayant pas lieu de figurer.*

Table 3

Total Expenditures on Policing, 1990

Tableau 3

Dépenses totales consacrées aux services de police, 1990

Province/ Territory Province/ territoire	Population[1]	Municipal and Provincial Policing service de police municipaux et provinciaux Municipal[2]	Provincial[3]	Total	Per Capita Cost Coût par habitant	RCMP Federal Policing Services de police fédéral	Other RCMP expen-ditures[4] Autre dépenses de la GRC[4]	Total expen-ditures Total des dépenses
	000's	$000's	$000's	$000's	$	$000's	$000's	$000's
Nfld. – T.-N.[5]	573.0	...	68,796	68,796	120	9,131	4,638	82,565
P.E.I. – Î.-P.É.	130.4	4,855	7,996	12,851	99	1,367	1,444	15,662
N.S. – N.-É.	891.6	52,340	49,811	102,151	115	13,509	7,061	122,721
N.B. – N.-B.	723.9	50,693	40,724	91,417	126	8,073	5,074	104,564
Qué.(6)	6,762.2	711,719	552,546	1,264,265	187	110,695	29,365	1,404,325
Ont.(7)	9,731.2	1,235,685	420,353	1,656,038	170	157,802	24,536	1,838,376
Man.	1,089.9	102,585	57,671	160,256	147	15,429	8,932	184,617
Sask.(8)	1,003.3	80,935	71,550	152,485	152	13,101	7,872	173,458
Alta. – Alb.	2,469.8	249,340	102,441	351,781	142	31,609	17,970	401,360
B.C. – C.-B.	3,131.7	274,100	138,829	412,929	132	63,358	39,848	516,135
Yukon	26.0	...	12,893	12,893	496	1,555	2,015	16,463
N.W.T. – T.N.-O.	54.0	...	31,825	31,825	589	1,221	3,599	36,645
RCMP 'HQ' and Training Academy – Les Divisions 'DG' et Ecole de la GRC	...	...	...	...	...	86,194	265,445	351,639
CANADA	**26,584.0**	**2,762,252**	**1,555,435**	**4,317,687**	**162**	**513,044**	**417,799**	**5,248,530**

1 *Updated postcensal estimates. Demography Division, Statistics Canada – Estimations postcensitaires révisées, Division de la démographie,Statistique Canada.*

2 *Includes total cost of RCMP municipal policing contracts. See Table 4 for details of municipal policing – Comprend les coûts totaux des contrats de services de police municipaux assurés par la GRC. Voir le tableau 4 pour obtenir des renseignements détaillés sur les services de police municipaux.*

3 *Includes total cost of RCMP provincial policing contracts. See table 5 for details of provincial policing – Comprend les coûts totaux des contrats de services de police provinciaux assurés par la GRC. Voir le tableau 5 pour obtenir des renseignements détaillés sur les services de police provinciaux.*

4 *At the provincial level, includes Divisional Administration not included in policing contracts. Law Enforcement Services and Departmental Administration are included under RCMP Headquarters – Au niveau provincial, comprend les frais d'administration de la Division qui ne sont pas inclus dans les contrats de services de police. Les services de l'Application de la Loi et les Départments d'Administration sont inclus sous la rubrique Direction Générale de la GRC.*

5 *Provincial policing figures include both the Royal Newfoundland Constabulary and the RCMP – Les chiffres des services de police provinciaux portent sur la Royal Newfoundland Constabulary et sur la GRC.*

6 *This data includes extraordinary expenditures of $92,300,000 for amerindian crisis, tire fire at Saint-Amabie and trucker demonstrations – Ce montant inclus des dépenses extraordinaires de 92,300,000$ pour la crise améindienne, l'incendie des pneus de Saint-Amable et les manifestations des camionneurs.*

7 *Excludes RCMP "HQ" – Exclut la Division "DG" de la GRC.*

8 *Excludes RCMP Training Academy – Exclut l'école de la GRC.*

... figures not appropriate or not applicable – n'ayant pas lieu de figurer.
***Note:** Totals may not add up due to rounding.*
***Nota:** Les chiffres ayant été arrondis, leur somme peut ne pas correspondre aux totaux indiqués.*

Table 4

Municipal Policing Expenditures, 1990

Tableau 4

Dépenses totales consacrées aux services policiers municipaux, 1990

Province/ Territory Province/ territoire	Independent municipal departments Services policiers municipaux indépendant			RCMP municipal contract forces[1] Services de police municipaux assurés à contrat par la GRC[1]				Total municipal expenditures Total des dépenses des services municipaux
	No. of forces Nbre. de services de police	Population policed[2] Population surveillée[2]	Total Expenditures Total des dépenses	No. of forces Nbre. de services de police	Population policed[2] Population surveillée[2]	Municipal Share Part des municipalités	Federal share Part du fédérale	Total
			$000's			$000's	$000's	$000's	$000's
Nfld. - T.-N.	...	...	...	...	...	...	...	...	...
P.E.I. - Î.-P.É.	5	29,200	3,940	4	11,300	641	274	915	4,855
N.S. - N.-É.	26	339,500	47,857	10	36,100	3,138	1,345	4,483	52,340
N.B. - N.-B.	25	306,700	44,880	12	54,700	4,321	1,492	5,813	50,693
Qué.	164	5,046,500	711,719	...	...	...	...	...	711,719
Ont.[3]	131	8,187,900	1,235,685	...	...	...	...	...	1,235,685
Man.	10	686,500	90,130	24	107,000	8,719	3,736	12,455	102,585
Sask.	19	461,900	65,442	37	154,000	11,793	3,700	15,493	80,935
Alta. - Alb.	10	1,437,800	208,125	61	484,700	31,898	9,317	41,215	249,340
B.C. - C.-B.	12	923,500	138,700	43	1,523,000	117,680	17,720	135,400	274,100
Yukon	...	...	...	...	...	...	...	...	...
N.W.T. - T.N.-O.	...	...	...	...	...	...	...	...	...
CANADA	**402**	**17,419,500**	**2,546,478**	**191**	**2,370,800**	**178,190**	**37,584**	**215,774**	**2,762,252**

[1] *Under the current cost-sharing agreement, in 1990/91 costs were shared 70% municipal and 30% federal for municipalities under 15,000 population. For municipalities of 15,000 population and over, costs were shared 90% municipal and 10% federal. Contract costs do not include municipal employees provided at no cost to the RCMP by the municipality.*

[1] *En 1990-91, aux termes de l'entente actuelle de partage des coûts, les coûts ont été assumés à 70% par les municipalités et 30% fédéral dans le cas des municipalites de moins de 15,000 havitants. Pour les municipalités de 15,000 habitants ou plus, le partage des coûts s'est fait de la faCon suivant; 90% par les municipalités et 10% par le fédéral. Les coûts de contrats ne comprennent pas les employés municipaux que la municipalité fournit sans à la GRC.*

[2] *Population figures represent 1990 municipal populations as provided by each province.*

[2] *Il s'agit des chiffres de population pour les municipalités en 1990 qui ont été fournis par chaque province.*

[3] *Expenditures for OPP municipal contracts are included under "Independent" municipal police departments.*

[3] *Les dépenses au chapitre des contrats municipaux de la PPO sont incluses dans "Services policiers municipaux indépendants".*

... *figures not appropriate or not applicable - n'ayant pas lieu de figurer.*

Statistics Canada Library
Bibliothèque Statistique Canada
1010053331

Table 5

Expenditures1 on Provincial Policing, 1990

Tableau 5

Dépenses totales consacrées1 aux services policiers provinciaux, 1990

Province/ Territory	Independent provincial police forces	RCMP provincial contract forces / Services de police provinciaux assurés à contrat par la GRC			Total provincial expenditures	No. of police2	Cost per Officer
Province/ territoire	Services de police provinciaux indépendants	Provincial share (70%) / Part de la provincial (70%)	Federal share (30%) / Part du fédérale (30%)	Total	Total des dépenses provinciaux	Nombre Agents de Police2	Coût par agent de police
	$000's	$000's	$000's	$000's	$000's	$	
Nfld. - T.-N.(3)	22,654	32,300	13,843	46,142	68,796	780	88,200
P.E.I. - î.-P.-É.	...	5,597	2,399	7,996	7,996	81	98,716
N.S. - N.-É.	...	34,868	14,943	49,811	49,811	514	96,909
N.B. - N.-B.	...	28,507	12,217	40,724	40,724	388	104,959
Qué.(4)	552,546	...	...	...	552,546	4,396	125,693
Ont.(5)	420,353	...	...	...	420,353	4,343	96,789
Man.	...	40,369	17,301	57,671	57,671	525	109,850
Sask.	...	50,085	21,465	71,550	71,550	684	104,605
Alta. - Alb.	...	71,709	30,732	102,441	102,441	909	112,696
B.C. - C.-B.	...	97,180	41,649	138,829	138,829	1,228	113,053
Yukon	...	8,997	3,896	12,893	12,893	83	155,337
N.W.T. - T.N.-O.	...	22,277	9,547	31,825	31,825	188	169,282
Canada	**995,553**	**391,889**	**167,992**	**559,881**	**1,555,434**	**14,119**	**110,166**

1 *Comparisons across provinces should be done with caution, since only those expenditures paid out of a police department's budget are reflected in the data.*
1 *Il faut être prudent lorsque l'on établit des comparaisons entre les provinces puisque les données concernent uniquement les dépenses payées à même le budget d'un service de police.*
2 *Represents ACTUAL police personnel strength as of September 30, 1990.*
2 *Il s'agit des effectifs personnel policiers REELS au septembre 1990.*
3 *The Royal Newfoundland Constabulary shares provincial policing in Newfoundland with the RCMP. The Constabulary polices approximately 36% of the population and the RCMP the remaining 64%.*
3 *À Terre-Neuve, les services de police provinciaux sont assurés par la Royal Newfoundland Constabulary et par la GRC. La Constabulary dessert environ 36% de la population et la GRC, 64%.*
4 *The Quebec Provincial Police provide all provincial policing in the province.*
4 *La Sûreté du Québec assure tous les services de police provinciaux dans la province.*
5 *The Ontario Provincial Police provide all provincial policing in the province.*
5 *La police provinciale de l'Ontario assure tous les services de police provinciaux dans la province.*
... *figures not appropriate or not applicable - n'ayant pas lieu de figurer.*
Note: Totals may not add up due to rounding.
Nota: Les chiffres ayant été arrondis, leur somme peut ne pas correspondre aux totaux indiqués.